

BASES INTEGRADAS DE ADJUDICACIÓN SIMPLIFICADA PARA LA CONTRATACIÓN DEL SERVICIO DE CONSULTORÍA DE OBRA

Aprobado mediante Directiva N° 001-2019-OSCE/CD



SUB DIRECCIÓN DE NORMATIVIDAD – DIRECCIÓN TÉCNICO NORMATIVA
ORGANISMO SUPERVISOR DE LAS CONTRATACIONES DEL ESTADO - OSCE

SIMBOLOGÍA UTILIZADA:

N°	Símbolo	Descripción
1	[ABC] / [.....]	La información solicitada dentro de los corchetes sombreados debe ser completada por la Entidad durante la elaboración de las bases.
2	[ABC] / [.....]	Es una indicación, o información que deberá ser completada por la Entidad con posterioridad al otorgamiento de la buena pro para el caso específico de la elaboración de la PROFORMA DEL CONTRATO; o por los proveedores, en el caso de los ANEXOS de la oferta.
3	<div>Importante</div> <ul style="list-style-type: none"> • Abc 	Se refiere a consideraciones importantes a tener en cuenta por el órgano encargado de las contrataciones o comité de selección, según corresponda y por los proveedores.
4	<div>Advertencia</div> <ul style="list-style-type: none"> • Abc 	Se refiere a advertencias a tener en cuenta por el órgano encargado de las contrataciones o comité de selección, según corresponda y por los proveedores.
5	<div>Importante para la Entidad</div> <ul style="list-style-type: none"> • Xyz 	Se refiere a consideraciones importantes a tener en cuenta por el órgano encargado de las contrataciones o comité de selección, según corresponda y deben ser eliminadas una vez culminada la elaboración de las bases.

CARACTERÍSTICAS DEL DOCUMENTO:

Las bases estándar deben ser elaboradas en formato WORD, y deben tener las siguientes características:

N°	Características	Parámetros
1	Márgenes	Superior : 2.5 cm Inferior: 2.5 cm Izquierda: 2.5 cm Derecha: 2.5 cm
2	Fuente	Arial
3	Estilo de Fuente	Normal: Para el contenido en general Cursiva: Para el encabezado y pie de página Para las Consideraciones importantes (Ítem 3 del cuadro anterior)
4	Color de Fuente	Automático: Para el contenido en general Azul : Para las Consideraciones importantes (Ítem 3 del cuadro anterior)
5	Tamaño de Letra	16 : Para las dos primeras hojas de las Secciones General y Específica 11 : Para el nombre de los Capítulos. 10 : Para el cuerpo del documento en general 9 : Para el encabezado y pie de página Para el contenido de los cuadros, pudiendo variar, según la necesidad 8 : Para las Notas al pie
6	Alineación	Justificada: Para el contenido en general y notas al pie. Centrada : Para la primera página, los títulos de las Secciones y nombres de los Capítulos)
7	Interlineado	Sencillo
8	Espaciado	Anterior : 0 Posterior : 0
9	Subrayado	Para los nombres de las Secciones y para resaltar o hacer hincapié en algún concepto

INSTRUCCIONES DE USO:

- Una vez registrada la información solicitada dentro de los corchetes sombreados en gris, el texto deberá quedar en letra tamaño 10, con estilo normal, sin formato de negrita y sin sombread.
- La nota **IMPORTANTE** no puede ser modificada ni eliminada en la Sección General. En el caso de la Sección Específica debe seguirse la instrucción que se indica en dicha nota.

BASES INTEGRADAS DE LA ADJUDICACIÓN SIMPLIFICADA PARA LA CONTRATACIÓN DEL SERVICIO DE CONSULTORÍA DE OBRA¹

ADJUDICACIÓN SIMPLIFICADA N° 005-2023-MDS-CS PRIMERA CONVOCATORIA

**CONTRATACIÓN DEL SERVICIO DE CONSULTORÍA DE OBRA
PARA LA ELABORACION DEL EXPEDIENTE TECNICO DEL
PROYECTO: “MEJORAMIENTO Y AMPLIACION DEL
SERVICIO DE EDUCACION SECUNDARIA DE LA I.E. CESAR
VALLEJO DEL CENTRO POBLADO SERRAN DISTRITO DE
SALITRAL, PROVINCIA DE MORROPON – PIURA” CON CUI N°
2605265**

¹ Estas Bases se utilizarán para la contratación del servicio de consultoría de obra. Para tal efecto, se deberá tener en cuenta la siguiente definición:

Consultoría de obra: Servicios profesionales altamente calificados consistente en la elaboración del expediente técnico de obras, en la supervisión de la elaboración del expediente técnico de obra o en la supervisión de obras.

DEBER DE COLABORACIÓN

La Entidad y todo proveedor que se someta a las presentes Bases, sea como participante, postor y/o contratista, deben conducir su actuación conforme a los principios previstos en la Ley de Contrataciones del Estado.

En este contexto, se encuentran obligados a prestar su colaboración al OSCE y a la Secretaría Técnica de la Comisión de Defensa de la Libre Competencia del INDECOPI, en todo momento según corresponda a sus competencias, a fin de comunicar presuntos casos de fraude, colusión y corrupción por parte de los funcionarios y servidores de la Entidad, así como los proveedores y demás actores que participan en el proceso de contratación.

De igual forma, deben poner en conocimiento del OSCE y a la Secretaría Técnica de la Comisión de Defensa de la Libre Competencia del INDECOPI los indicios de conductas anticompetitivas que se presenten durante el proceso de contratación, en los términos del Decreto Legislativo N° 1034, "Ley de Represión de Conductas Anticompetitivas", o norma que la sustituya, así como las demás normas de la materia.

La Entidad y todo proveedor que se someta a las presentes Bases, sea como participante, postor y/o contratista del proceso de contratación deben permitir al OSCE o a la Secretaría Técnica de la Comisión de Defensa de la Libre Competencia del INDECOPI el acceso a la información referida a las contrataciones del Estado que sea requerida, prestar testimonio o absolución de posiciones que se requieran, entre otras formas de colaboración.

SECCIÓN GENERAL

DISPOSICIONES COMUNES DEL PROCEDIMIENTO DE SELECCIÓN

(ESTA SECCIÓN NO DEBE SER MODIFICADA EN NINGÚN EXTREMO, BAJO SANCIÓN DE NULIDAD)

CAPÍTULO I ETAPAS DEL PROCEDIMIENTO DE SELECCIÓN

1.1. REFERENCIAS

Cuando en el presente documento se mencione la palabra Ley, se entiende que se está haciendo referencia a la Ley N° 30225, Ley de Contrataciones del Estado, y cuando se mencione la palabra Reglamento, se entiende que se está haciendo referencia al Reglamento de la Ley de Contrataciones del Estado aprobado por Decreto Supremo N° 344-2018-EF.

Las referidas normas incluyen sus respectivas modificaciones, de ser el caso.

1.2. CONVOCATORIA

Se realiza a través de su publicación en el SEACE de conformidad con lo señalado en el artículo 54 del Reglamento, en la fecha señalada en el calendario del procedimiento de selección, debiendo adjuntar las bases y resumen ejecutivo.

1.3. REGISTRO DE PARTICIPANTES

El registro de participantes se realiza conforme al artículo 55 del Reglamento. En el caso de un consorcio, basta que se registre uno (1) de sus integrantes.

Importante

- *Para registrarse como participante en un procedimiento de selección convocado por las Entidades del Estado Peruano, es necesario que los proveedores cuenten con inscripción vigente y estar habilitados ante el Registro Nacional de Proveedores (RNP) que administra el Organismo Supervisor de las Contrataciones del Estado (OSCE). Para obtener mayor información, se puede ingresar a la siguiente dirección electrónica: www.rnp.gob.pe.*
- *Los proveedores que deseen registrar su participación deben ingresar al SEACE utilizando su Certificado SEACE (usuario y contraseña). Asimismo, deben observar las instrucciones señaladas en el documento de orientación "Guía para el registro de participantes electrónico" publicado en <https://www2.seace.gob.pe/>.*
- *En caso los proveedores no cuenten con inscripción vigente en el RNP y/o se encuentren inhabilitados o suspendidos para ser participantes, postores y/o contratistas, el SEACE restringirá su registro, quedando a potestad de estos intentar nuevamente registrar su participación en el procedimiento de selección en cualquier otro momento, dentro del plazo establecido para dicha etapa, siempre que haya obtenido la vigencia de su inscripción o quedado sin efecto la sanción que le impuso el Tribunal de Contrataciones del Estado.*

1.4. FORMULACIÓN DE CONSULTAS Y OBSERVACIONES A LAS BASES

La formulación de consultas y observaciones a las bases se efectúa de conformidad con lo establecido en los numerales 72.1 y 72.2 del artículo 72 del Reglamento, así como el literal a) del artículo 89 del Reglamento.

Importante

No pueden formularse consultas ni observaciones respecto del contenido de una ficha de homologación aprobada. Las consultas y observaciones que se formulen sobre el particular, se tienen como no presentadas.

1.5. ABSOLUCIÓN DE CONSULTAS, OBSERVACIONES E INTEGRACIÓN DE BASES

La absolución de consultas, observaciones e integración de las bases se realizan conforme a las disposiciones previstas en el numeral 72.4 del artículo 72 y el literal a) del artículo 89 del Reglamento.

Importante

- *No se absolverán consultas y observaciones a las bases que se presenten en forma física.*
- *Cuando exista divergencia entre lo indicado en el pliego de absolución de consultas y observaciones y la integración de bases, prevalece lo absuelto en el referido pliego; sin perjuicio, del deslinde de responsabilidades correspondiente.*

1.6. FORMA DE PRESENTACIÓN DE OFERTAS

Las ofertas se presentan conforme lo establecido en el artículo 59 y en el artículo 90 del Reglamento.

Las declaraciones juradas, formatos o formularios previstos en las bases que conforman la oferta deben estar debidamente firmados por el postor (firma manuscrita o digital, según la Ley N° 27269, Ley de Firmas y Certificados Digitales²). Los demás documentos deben ser visados por el postor. En el caso de persona jurídica, por su representante legal, apoderado o mandatario designado para dicho fin y, en el caso de persona natural, por este o su apoderado. No se acepta el pegado de la imagen de una firma o visto. Las ofertas se presentan foliadas.

Importante

- *Los formularios electrónicos que se encuentran en el SEACE y que los proveedores deben llenar para presentar sus ofertas, tienen carácter de declaración jurada.*
- *En caso la información contenida en los documentos escaneados que conforman la oferta no coincida con lo declarado a través del SEACE, prevalece la información declarada en los documentos escaneados.*
- *No se tomará en cuenta las ofertas que se presenten en físico a la Entidad.*

1.7. PRESENTACIÓN Y APERTURA DE OFERTAS

El participante presentará su oferta de manera electrónica a través del SEACE, desde las 00:01 horas hasta las 23:59 horas del día establecido para el efecto en el cronograma del procedimiento; adjuntando el archivo digitalizado que contenga los documentos que conforman la oferta de acuerdo a lo requerido en las bases.

El participante debe verificar antes de su envío, bajo su responsabilidad, que el archivo pueda ser descargado y su contenido sea legible.

Importante

Los integrantes de un consorcio no pueden presentar ofertas individuales ni conformar más de un consorcio en un procedimiento de selección, o en un determinado ítem cuando se trate de procedimientos de selección según relación de ítems.

² Para mayor información sobre la normativa de firmas y certificados digitales ingresar a: <https://www.indecopi.gob.pe/web/firmas-digitales/firmar-y-certificados-digitales>

En la apertura electrónica de la oferta técnica, el órgano encargado de las contrataciones o el comité de selección, según corresponda, verifica la presentación de lo exigido en la sección específica de las bases de conformidad con el numeral 81.2 del artículo 81 del Reglamento y determina si las ofertas responden a las características y/o requisitos y condiciones de los Términos de Referencia, detallados en la sección específica de las bases. De no cumplir con lo requerido, la oferta se considera no admitida.

1.8. CALIFICACIÓN Y EVALUACIÓN DE LAS OFERTAS

La calificación y evaluación de los postores se realiza conforme los requisitos de calificación y factores de evaluación que se indican en la sección específica de las bases.

La evaluación técnica y económica se realiza sobre la base de:

Oferta técnica : 100 puntos

Oferta económica : 100 puntos

1.8.1 CALIFICACIÓN DE LAS OFERTAS TÉCNICAS

La calificación de las ofertas técnicas se realiza conforme a lo establecido en el numeral 82.1 del artículo 82 del Reglamento.

1.8.2 EVALUACIÓN DE LAS OFERTAS TÉCNICAS

La evaluación de las ofertas técnicas se realiza conforme a lo establecido en los numerales 82.2 y 82.3 del artículo 82 del Reglamento.

1.8.3 APERTURA Y EVALUACIÓN DE OFERTAS ECONÓMICAS

El órgano encargado de las contrataciones o el comité de selección, según corresponda, evalúa las ofertas económicas y determina el puntaje total de las ofertas conforme a lo dispuesto en el artículo 83 del Reglamento así como los coeficientes de ponderación previstos en la sección específica de las bases.

Importante

En el caso de contratación de consultorías de obras a ser prestadas fuera de la provincia de Lima y Callao, cuyo valor referencial no supere los doscientos mil Soles (S/200,000.00), a solicitud del postor se asigna una bonificación equivalente al diez por ciento (10%) sobre el puntaje total obtenido por los postores con domicilio en la provincia donde prestará el servicio, o en las provincias colindantes, sean o no pertenecientes al mismo departamento o región. El domicilio es el consignado en la constancia de inscripción ante el RNP³. Lo mismo aplica en el caso de procedimientos de selección por relación de ítems, cuando algún ítem no supera el monto señalado anteriormente.

1.9. SUBSANACIÓN DE LAS OFERTAS

La subsanación de las ofertas se sujeta a lo establecido en el artículo 60 del Reglamento. El plazo que se otorgue para la subsanación no puede ser inferior a un (1) día hábil.

La solicitud de subsanación se realiza de manera electrónica a través del SEACE y será remitida al correo electrónico consignado por el postor al momento de realizar su inscripción en el RNP,

³ La constancia de inscripción electrónica se visualizará en el portal web del Registro Nacional de Proveedores: www.rnp.gob.pe

siendo su responsabilidad el permanente seguimiento de las notificaciones a dicho correo. La notificación de la solicitud se entiende efectuada el día de su envío al correo electrónico.

La presentación de las subsanaciones se realiza a través del SEACE. No se tomará en cuenta la subsanación que se presente en físico a la Entidad.

1.10. OTORGAMIENTO DE LA BUENA PRO

La buena pro se otorga luego de la evaluación correspondiente según lo indicado en el numeral 1.8.3 de la presente sección.

Previo al otorgamiento de la buena pro, el órgano encargado de las contrataciones o el comité de selección, según corresponda, aplica lo dispuesto en el artículo 68 del Reglamento, sobre el rechazo de las ofertas, de ser el caso.

En el supuesto de que dos (2) o más ofertas empaten, el otorgamiento de la buena pro se efectúa siguiendo estrictamente el orden señalado en el numeral 91.2 del artículo 91 del Reglamento.

El desempate mediante sorteo se realiza de manera electrónica a través del SEACE.

Definida la oferta ganadora, el órgano encargado de las contrataciones o el comité de selección, según corresponda, otorga la buena pro, mediante su publicación en el SEACE, incluyendo el cuadro comparativo y las actas debidamente motivadas de los resultados de la admisión, no admisión, calificación, descalificación, evaluación, rechazo y el otorgamiento de la buena pro.

1.11. CONSENTIMIENTO DE LA BUENA PRO

Cuando se hayan presentado dos (2) o más ofertas, el consentimiento de la buena pro se produce a los cinco (5) días hábiles siguientes de la notificación de su otorgamiento, sin que los postores hayan ejercido el derecho de interponer el recurso de apelación.

En caso que se haya presentado una sola oferta, el consentimiento de la buena pro se produce el mismo día de la notificación de su otorgamiento.

El consentimiento del otorgamiento de la buena pro se publica en el SEACE al día hábil siguiente de producido.

Importante

Una vez consentido el otorgamiento de la buena pro, el órgano encargado de las contrataciones o el órgano de la Entidad al que se haya asignado tal función realiza la verificación de la oferta presentada por el postor ganador de la buena pro conforme lo establecido en el numeral 64.6 del artículo 64 del Reglamento.

CAPÍTULO II SOLUCIÓN DE CONTROVERSIAS DURANTE EL PROCEDIMIENTO DE SELECCIÓN

2.1. RECURSO DE APELACIÓN

A través del recurso de apelación se pueden impugnar los actos dictados durante el desarrollo del procedimiento de selección hasta antes del perfeccionamiento del contrato.

El recurso de apelación se presenta ante la Entidad convocante, y es conocido y resuelto por su Titular, cuando el valor referencial sea igual o menor a cincuenta (50) UIT. Cuando el valor referencial sea mayor a dicho monto, el recurso de apelación se presenta ante y es resuelto por el Tribunal de Contrataciones del Estado.

En los procedimientos de selección según relación de ítems, el valor referencial total del procedimiento determina ante quién se presenta el recurso de apelación.

Los actos que declaren la nulidad de oficio, la cancelación del procedimiento de selección y otros actos emitidos por el Titular de la Entidad que afecten la continuidad de este, se impugnan ante el Tribunal de Contrataciones del Estado.

Importante

- *Una vez otorgada la buena pro, el órgano encargado de las contrataciones o el comité de selección, según corresponda, está en la obligación de permitir el acceso de los participantes y postores al expediente de contratación, salvo la información calificada como secreta, confidencial o reservada por la normativa de la materia, a más tardar dentro del día siguiente de haberse solicitado por escrito.*
- *A efectos de recoger la información de su interés, los postores pueden valerse de distintos medios, tales como: (i) la lectura y/o toma de apuntes, (ii) la captura y almacenamiento de imágenes, e incluso (iii) pueden solicitar copia de la documentación obrante en el expediente, siendo que, en este último caso, la Entidad deberá entregar dicha documentación en el menor tiempo posible, previo pago por tal concepto.*
- *El recurso de apelación se presenta ante la Mesa de Partes del Tribunal o ante las oficinas desconcentradas del OSCE o en la Unidad de Trámite Documentario de la Entidad, según corresponda.*

2.2. PLAZOS DE INTERPOSICIÓN DEL RECURSO DE APELACIÓN

La apelación contra el otorgamiento de la buena pro o contra los actos dictados con anterioridad a ella se interpone dentro de los cinco (5) días hábiles siguientes de haberse notificado el otorgamiento de la buena pro.

La apelación contra los actos dictados con posterioridad al otorgamiento de la buena pro, contra la declaración de nulidad, cancelación y declaratoria de desierto del procedimiento, se interpone dentro de los cinco (5) días hábiles siguientes de haberse tomado conocimiento del acto que se desea impugnar.

CAPÍTULO III DEL CONTRATO

3.1. PERFECCIONAMIENTO DEL CONTRATO

Los plazos y el procedimiento para perfeccionar el contrato se realiza conforme a lo indicado en el artículo 141 del Reglamento.

Para perfeccionar el contrato, el postor ganador de la buena pro debe presentar los documentos señalados en el artículo 139 del Reglamento y los previstos en la sección específica de las bases.

3.2. GARANTÍAS

Las garantías que deben otorgar los postores y/o contratistas, según corresponda, son las de fiel cumplimiento del contrato y por los adelantos.

3.2.1. GARANTÍA DE FIEL CUMPLIMIENTO

Como requisito indispensable para perfeccionar el contrato, el postor ganador debe entregar a la Entidad la garantía de fiel cumplimiento del mismo por una suma equivalente al diez por ciento (10%) del monto del contrato original. Esta se mantiene vigente hasta el consentimiento de la liquidación final.

3.2.2. GARANTÍA DE FIEL CUMPLIMIENTO POR PRESTACIONES ACCESORIAS

En las contrataciones que conllevan la ejecución de prestaciones accesorias, tales como mantenimiento, reparación o actividades afines, se otorga una garantía adicional por una suma equivalente al diez por ciento (10%) del monto del contrato de la prestación accesorio, la misma que debe ser renovada periódicamente hasta el cumplimiento total de las obligaciones garantizadas.

Importante

En los contratos de consultorías de obras que celebren las Entidades con las micro y pequeñas empresas, estas últimas pueden otorgar como garantía de fiel cumplimiento el diez por ciento (10%) del monto del contrato, porcentaje que es retenido por la Entidad durante la primera mitad del número total de pagos a realizarse, de forma prorrateada en cada pago, con cargo a ser devuelto a la finalización del mismo, conforme lo establecen los numerales 149.4 y 149.5 del artículo 149 del Reglamento y numeral 151.2 del artículo 151 del Reglamento.

3.2.3. GARANTÍA POR ADELANTO

En caso se haya previsto en la sección específica de las bases la entrega de adelantos, el contratista debe presentar una garantía emitida por idéntico monto conforme a lo estipulado en el artículo 153 del Reglamento.

3.3. REQUISITOS DE LAS GARANTÍAS

Las garantías que se presenten deben ser incondicionales, solidarias, irrevocables y de realización automática en el país, al solo requerimiento de la Entidad. Asimismo, deben ser emitidas por empresas que se encuentren bajo la supervisión directa de la Superintendencia de Banca, Seguros y Administradoras Privadas de Fondos de Pensiones y que cuenten con clasificación de riesgo B o superior. Asimismo, deben estar autorizadas para emitir garantías; o estar consideradas en la última

lista de bancos extranjeros de primera categoría que periódicamente publica el Banco Central de Reserva del Perú.

Importante

Corresponde a la Entidad verificar que las garantías presentadas por el postor ganador de la buena pro y/o contratista cumplan con los requisitos y condiciones necesarios para su aceptación y eventual ejecución; sin perjuicio de la determinación de las responsabilidades funcionales que correspondan.

Advertencia

Los funcionarios de las Entidades no deben aceptar garantías emitidas bajo condiciones distintas a las establecidas en el presente numeral, debiendo tener en cuenta lo siguiente:

1. La clasificadora de riesgo que asigna la clasificación a la empresa que emite la garantía debe encontrarse listada en el portal web de la SBS (<http://www.sbs.gob.pe/sistema-financiero/clasificadoras-de-riesgo>).

2. Se debe identificar en la página web de la clasificadora de riesgo respectiva, cuál es la clasificación vigente de la empresa que emite la garantía, considerando la vigencia a la fecha de emisión de la garantía.

3. Para fines de lo establecido en el artículo 148 del Reglamento, la clasificación de riesgo B, incluye las clasificaciones B+ y B.

4. Si la empresa que otorga la garantía cuenta con más de una clasificación de riesgo emitida por distintas empresas listadas en el portal web de la SBS, bastará que en una de ellas cumpla con la clasificación mínima establecida en el Reglamento.

En caso exista alguna duda sobre la clasificación de riesgo asignada a la empresa emisora de la garantía, se deberá consultar a la clasificadora de riesgos respectiva.

De otro lado, además de cumplir con el requisito referido a la clasificación de riesgo, a efectos de verificar si la empresa emisora se encuentra autorizada por la SBS para emitir garantías, debe revisarse el portal web de dicha Entidad (<http://www.sbs.gob.pe/sistema-financiero/relacion-de-empresas-que-se-encuentran-autorizadas-a-emitir-cartas-fianza>).

Los funcionarios competentes deben verificar la autenticidad de la garantía a través de los mecanismos establecidos (consulta web, teléfono u otros) por la empresa emisora.

3.4. EJECUCIÓN DE GARANTÍAS

La Entidad puede solicitar la ejecución de las garantías conforme a los supuestos contemplados en el artículo 155 del Reglamento.

3.5. ADELANTOS

La Entidad puede entregar adelantos directos al contratista, los que en ningún caso exceden en conjunto del treinta por ciento (30%) del monto del contrato original, siempre que ello haya sido previsto en la sección específica de las bases.

3.6. PENALIDADES

3.6.1. PENALIDAD POR MORA EN LA EJECUCIÓN DE LA PRESTACIÓN

En caso de retraso injustificado del contratista en la ejecución de las prestaciones objeto del contrato, la Entidad le aplica automáticamente una penalidad por mora por cada día de atraso, de conformidad con el artículo 162 del Reglamento.

3.6.2. OTRAS PENALIDADES

La Entidad puede establecer penalidades distintas a la mencionada en el numeral precedente, según lo previsto en el artículo 163 del Reglamento y lo indicado en la sección específica de las bases.

Estos dos tipos de penalidades se calculan en forma independiente y pueden alcanzar cada una un monto máximo equivalente al diez por ciento (10%) del monto del contrato vigente, o de ser el caso, del ítem que debió ejecutarse.

3.7. PAGOS

El pago se realiza después de ejecutada la respectiva prestación, pudiendo contemplarse pagos a cuenta, según la forma establecida en la sección específica de las bases o en el contrato.

La Entidad paga las contraprestaciones pactadas a favor del contratista dentro de los diez (10) días calendario siguientes de otorgada la conformidad de los servicios, siempre que se verifiquen las condiciones establecidas en el contrato para ello, bajo responsabilidad del funcionario competente.

La conformidad se emite en un plazo máximo de quince (15) días, bajo responsabilidad del funcionario que debe emitir la conformidad.

En el caso que se haya suscrito contrato con un consorcio, el pago se realizará de acuerdo a lo que se indique en el contrato de consorcio.

Advertencia

En caso de retraso en los pagos a cuenta o pago final por parte de la Entidad, salvo que se deba a caso fortuito o fuerza mayor, esta reconoce al contratista los intereses legales correspondientes, de conformidad con el artículo 39 de la Ley y 171 del Reglamento, debiendo repetir contra los responsables de la demora injustificada.

3.8. INCUMPLIMIENTO DEL CONTRATO

Las causales para la resolución del contrato, serán aplicadas de conformidad con el artículo 36 de la Ley y 164 del Reglamento.

3.9. DISPOSICIONES FINALES

Todos los demás aspectos del presente procedimiento no contemplados en las bases se regirán supletoriamente por la Ley y su Reglamento, así como por las disposiciones legales vigentes.

SECCIÓN ESPECÍFICA

CONDICIONES ESPECIALES DEL PROCEDIMIENTO DE SELECCIÓN

(EN ESTA SECCIÓN LA ENTIDAD DEBERÁ COMPLETAR LA INFORMACIÓN EXIGIDA, DE ACUERDO A LAS INSTRUCCIONES INDICADAS)

CAPÍTULO I GENERALIDADES

1.1. ENTIDAD CONVOCANTE

Nombre : MUNICIPALIDAD DISTRITAL DE SALITRAL
RUC N° : 20171246092
Domicilio legal : Av. 29 de Setiembre N° 201 Salitral – Morropon - Piura
Teléfono :
Correo electrónico: oecmunisalitral@gmail.com

1.2. OBJETO DE LA CONVOCATORIA

El presente procedimiento de selección tiene por objeto la contratación del servicio de consultoría de obra para CONTRATACIÓN DEL SERVICIO DE CONSULTORÍA DE OBRA PARA LA ELABORACION DEL EXPEDIENTE TECNICO DEL PROYECTO: “MEJORAMIENTO Y AMPLIACION DEL SERVICIO DE EDUCACION SECUNDARIA DE LA I.E. CESAR VALLEJO DEL CENTRO POBLADO SERRAN DISTRITO DE SALITRAL, PROVINCIA DE MORROPON – PIURA” CON CUI N° 2605265.

1.3. VALOR REFERENCIAL⁴

El valor referencial asciende a **CIENTO CUARENTA Y NUEVE MIL NOVECIENTOS SETENTA Y 92/100 SOLES (S/ 149,970.92)**, incluidos los impuestos de Ley y cualquier otro concepto que incida en el costo total del servicio de consultoría de obra. El valor referencial ha sido calculado al mes de NOVIEMBRE DEL 2023.

Valor Referencial (VR)	Límites ⁵	
	Inferior	Superior
S/ 149,970.92 CIENTO CUARENTA Y NUEVE MIL NOVECIENTOS SETENTA Y 92/100 SOLES, INCLUYE IGV	S/ 134,973.82 CIENTO TREINTA Y CUATRO MIL NOVECIENTOS SETENTA Y TRES CON 82/100 SOLES, INCLUYE IGV	S/ 164,968.01 CIENTO SESENTA Y CUATRO MIL NOVECIENTOS SETENTA Y OCHO CON 01/100 SOLES, INCLUYE IGV

Importante

Las ofertas económicas no pueden exceder los límites del valor referencial de conformidad con el numeral 28.2 del artículo 28 de la Ley.

1.4. EXPEDIENTE DE CONTRATACIÓN

El expediente de contratación fue aprobado RESOLUCION DE ALCALDIA N° 339-2023-MDS-A del 27 de noviembre del 2023.

⁴ El monto del valor referencial indicado en esta sección de las bases no debe diferir del monto del valor referencial consignado en la ficha del procedimiento en el SEACE. No obstante, de existir contradicción entre estos montos, primará el monto del valor referencial indicado en las bases aprobadas.

⁵ De acuerdo a lo señalado en el artículo 48 del Reglamento, estos límites se calculan considerando dos (2) decimales. Para ello, si el límite inferior tiene más de dos decimales, se aumenta en un dígito el valor del segundo decimal; en el caso del límite superior, se considera el valor del segundo decimal sin efectuar el redondeo.

1.5. FUENTE DE FINANCIAMIENTO

Donaciones y Transferencias

Importante

La fuente de financiamiento debe corresponder a aquella prevista en la Ley de Equilibrio Financiero del Presupuesto del Sector Público del año fiscal en el cual se convoca el procedimiento de selección.

1.6. SISTEMA DE CONTRATACIÓN

El presente procedimiento se rige por el Sistema de Contratación A SUMA ALZADA, de acuerdo con lo establecido en el expediente de contratación respectivo.

Importante

En el caso de supervisión de obras, cuando se haya previsto que las actividades comprenden la liquidación del contrato de obra, la supervisión se rige bajo el sistema de tarifas mientras que la liquidación se rige bajo el sistema a suma alzada.

1.7. ALCANCES DEL REQUERIMIENTO

El alcance de la prestación está definido en el Capítulo III de la presente sección de las bases.

1.8. PLAZO DE PRESTACIÓN DEL SERVICIO DE CONSULTORÍA DE OBRA

Los servicios de consultoría de obra materia de la presente convocatoria se prestarán en el plazo de NOVENTA (90) días calendarios, en concordancia con lo establecido en el expediente de contratación.

Importante

En el caso de supervisión de obras, el plazo inicial del contrato debe estar vinculado al del contrato de la obra a ejecutar y comprender hasta la liquidación de la obra, de conformidad con el artículo 10 de la Ley.

1.9. COSTO DE REPRODUCCIÓN Y ENTREGA DE BASES

Los participantes registrados tienen el derecho de recabar un ejemplar de las bases, para cuyo efecto deben cancelar CINCO Y 00/100 SOLLES (S/ 5.00) en Caja de la Entidad.

Importante

El costo de entrega de un ejemplar de las bases no puede exceder el costo de su reproducción.

1.10. BASE LEGAL

- Ley N° 30225 - Ley de Contrataciones del Estado
- Ley N° 28411 – Ley General del Sistema Nacional de Presupuesto.
- Ley N° 31638 – Ley de Presupuesto del Sector Público para el Año Fiscal 2023.
- Ley N° 31639 – Ley de Equilibrio Financiero del Presupuesto del Sector Público del año fiscal 2023.

Decreto Supremo N° 344-2018-EF – Reglamento de la Ley de Contrataciones del Estado

Las referidas normas incluyen sus respectivas modificaciones, de ser el caso.

Las referidas normas incluyen sus respectivas modificaciones, de ser el caso.

CAPÍTULO II DEL PROCEDIMIENTO DE SELECCIÓN

2.1. CALENDARIO DEL PROCEDIMIENTO DE SELECCIÓN

Según el cronograma de la ficha de selección de la convocatoria publicada en el SEACE.

Importante

De conformidad con la vigesimosegunda Disposición Complementaria Final del Reglamento, en caso la Entidad (Ministerios y sus organismos públicos, programas o proyectos adscritos) haya difundido el requerimiento a través del SEACE siguiendo el procedimiento establecido en dicha disposición, no procede formular consultas u observaciones al requerimiento.

2.2. CONTENIDO DE LAS OFERTAS

2.2.1. OFERTA TÉCNICA

La oferta contendrá, además de un índice de documentos⁶, la siguiente documentación:

2.2.1.1. Documentación de presentación obligatoria

A. Documentos para la admisión de la oferta

a.1) Declaración jurada de datos del postor. (**Anexo N° 1**)

a.2) Documento que acredite la representación de quien suscribe la oferta.

En caso de persona jurídica, copia del certificado de vigencia de poder del representante legal, apoderado o mandatario designado para tal efecto.

En caso de persona natural, copia del documento nacional de identidad o documento análogo, o del certificado de vigencia de poder otorgado por persona natural, del apoderado o mandatario, según corresponda.

En el caso de consorcios, este documento debe ser presentado por cada uno de los integrantes del consorcio que suscriba la promesa de consorcio, según corresponda.

Advertencia

De acuerdo con el artículo 4 del Decreto Legislativo N° 1246, las Entidades están prohibidas de exigir a los administrados o usuarios la información que puedan obtener directamente mediante la interoperabilidad a que se refieren los artículos 2 y 3 de dicho Decreto Legislativo. En esa medida, si la Entidad es usuaria de la Plataforma de Interoperabilidad del Estado – PIDE⁷ y siempre que el servicio web se encuentre activo en el Catálogo de Servicios de dicha plataforma, no corresponderá exigir el certificado de vigencia de poder y/o documento nacional de identidad.

a.3) Declaración jurada de acuerdo con el literal b) del artículo 52 del Reglamento. (**Anexo N° 2**)

a.4) Declaración jurada de cumplimiento de los Términos de Referencia contenidos en el numeral 3.1 del Capítulo III de la presente sección. (**Anexo N° 3**)

a.5) Declaración jurada de plazo de prestación del servicio de consultoría de obra. (**Anexo N° 4**).

⁶ La omisión del índice no determina la no admisión de la oferta.

⁷ Para mayor información de las Entidades usuarias y del Catálogo de Servicios de la Plataforma de Interoperabilidad del Estado – PIDE ingresar al siguiente enlace <https://www.gobiernodigital.gob.pe/interoperabilidad/>

- a.6) Promesa de consorcio con firmas legalizadas, de ser el caso, en la que se consigne los integrantes, el representante común, el domicilio común y las obligaciones a las que se compromete cada uno de los integrantes del consorcio así como el porcentaje equivalente a dichas obligaciones. (**Anexo N° 5**)

Importante

El órgano encargado de las contrataciones o el comité de selección, según corresponda, verifica la presentación de los documentos requeridos. De no cumplir con lo requerido, la oferta se considera no admitida.

B. Documentos para acreditar los requisitos de calificación

Incorporar en la oferta los documentos que acreditan los “**Requisitos de Calificación**” que se detallan en el numeral 3.2 del Capítulo III de la presente sección de las bases.

2.2.1.2. Documentación de presentación facultativa:

- a) En el caso de microempresas y pequeñas empresas integradas por personas con discapacidad, o en el caso de consorcios conformados en su totalidad por estas empresas, deben presentar la constancia o certificado con el cual acredite su inscripción en el Registro de Empresas Promocionales para Personas con Discapacidad⁸.
- b) Incorporar en la oferta los documentos que acreditan los “**Factores de Evaluación**” establecidos en el Capítulo IV de la presente sección de las bases, a efectos de obtener el puntaje previsto en dicho Capítulo para cada factor.
- c) Solicitud de bonificación por tener la condición de micro y pequeña empresa. (**Anexo N° 11**)

Importante para la Entidad

- *Si durante la fase de actos preparatorios, las Entidades advierten que es posible la participación de proveedores que gozan del beneficio de la exoneración del IGV prevista en la Ley N° 27037, Ley de Promoción de la Inversión en la Amazonía, consignar el siguiente literal:*
- d) *Los postores que apliquen el beneficio de la exoneración del IGV previsto en la Ley N° 27037, Ley de Promoción de la Inversión en la Amazonía, deben presentar la Declaración Jurada de cumplimiento de condiciones para la aplicación de la exoneración del IGV (**Anexo N° 7**).*
- *En el caso de contratación de consultorías de obra que se presten fuera de la provincia de Lima y Callao, cuyo valor referencial del procedimiento de selección no supere los doscientos mil Soles (S/200,000.00), consignar el siguiente literal:*
- e) *Los postores con domicilio en la provincia donde se prestará el servicio de consultoría de obra, o en las provincias colindantes, sean o no pertenecientes al mismo departamento o región, pueden presentar la solicitud de bonificación por servicios prestados fuera de la provincia de Lima y Callao, según **Anexo N° 10**.*

Lo mismo aplica en el caso de procedimientos por relación de ítems cuando el monto del valor referencial de algún ítem no supere dicho monto, en cuyo caso debe consignarse el o los ítems, en los cuales los postores pueden solicitar la referida bonificación, adicionando el siguiente párrafo:

Dicha solicitud se puede presentar en el [CONSIGNAR EL ÍTEM O ÍTEMS, SEGÚN CORRESPONDA, EN LOS QUE SE PUEDE SOLICITAR LA BONIFICACIÓN].

Incorporar a las bases, según corresponda, eliminando aquellas disposiciones que no se incluyan.

⁸ Dicho documento se tendrá en consideración en caso de empate, conforme a lo previsto en el artículo 91 del Reglamento.

Advertencia

El órgano encargado de las contrataciones o el comité de selección, según corresponda, no podrá exigir al postor la presentación de documentos que no hayan sido indicados en los acápite “Documentos para la admisión de la oferta”, “Requisitos de calificación” y “Factores de evaluación”.

2.2.2. OFERTA ECONÓMICA

La oferta económica expresada en SOLES. Adjuntar obligatoriamente el **Anexo N° 6**.

El monto total de la oferta económica y los subtotales que lo componen deben ser expresados con dos (2) decimales. Los precios unitarios o tarifas pueden ser expresados con más de dos (2) decimales.

Importante

- El órgano encargado de las contrataciones o el comité de selección, según corresponda, declara no admitidas las ofertas que no se encuentren dentro de los límites del valor referencial previstos en el numeral 28.2 del artículo 28 de la Ley.*
- La estructura de costos, se presenta para el perfeccionamiento del contrato.*

2.3. DETERMINACIÓN DEL PUNTAJE TOTAL DE LAS OFERTAS

Una vez evaluadas las ofertas técnica y económica se procederá a determinar el puntaje total de las mismas.

El puntaje total de las ofertas es el promedio ponderado de ambas evaluaciones, obtenido de la aplicación de la siguiente fórmula:

$$PTP_i = c_1 PT_i + c_2 Pe_i$$

Donde:

- PTP_i = Puntaje total del postor i
PT_i = Puntaje por evaluación técnica del postor i
Pe_i = Puntaje por evaluación económica del postor i
c₁ = Coeficiente de ponderación para la evaluación técnica.
c₂ = Coeficiente de ponderación para la evaluación económica.

Se aplicarán las siguientes ponderaciones:

- c₁ = 0.80
c₂ = 0.20

Donde: c₁ + c₂ = 1.00

2.4. PRESENTACIÓN DEL RECURSO DE APELACIÓN

“El recurso de apelación se presenta ante la Unidad de Trámite Documentario de la Entidad.

En caso el participante o postor opte por presentar recurso de apelación y por otorgar la garantía mediante depósito en cuenta bancaria, se debe realizar el abono en:

N ° de Cuenta : 00631295312
Banco : de la Nación
N° CCI⁹ : 018-631-000631295312-25

⁹ En caso de transferencia interbancaria.

2.5. REQUISITOS PARA PERFECCIONAR EL CONTRATO

El postor ganador de la buena pro debe presentar los siguientes documentos para perfeccionar el contrato:

- a) Garantía de fiel cumplimiento del contrato.
- b) Garantía de fiel cumplimiento por prestaciones accesorias, de ser el caso.
- c) Contrato de consorcio con firmas legalizadas ante Notario de cada uno de los integrantes, de ser el caso.
- d) Código de cuenta interbancaria (CCI) o, en el caso de proveedores no domiciliados, el número de su cuenta bancaria y la entidad bancaria en el exterior.
- e) Copia de la vigencia del poder del representante legal de la empresa que acredite que cuenta con facultades para perfeccionar el contrato, cuando corresponda.
- f) Copia de DNI del postor en caso de persona natural, o de su representante legal en caso de persona jurídica.

Advertencia

De acuerdo con el artículo 4 del Decreto Legislativo N° 1246, las Entidades están prohibidas de exigir a los administrados o usuarios la información que puedan obtener directamente mediante la interoperabilidad a que se refieren los artículos 2 y 3 de dicho Decreto Legislativo. En esa medida, si la Entidad es usuaria de la Plataforma de Interoperabilidad del Estado – PIDE¹⁰ y siempre que el servicio web se encuentre activo en el Catálogo de Servicios de dicha plataforma, no corresponderá exigir los documentos previstos en los literales e) y f).

- g) Domicilio para efectos de la notificación durante la ejecución del contrato.
- h) Autorización de notificación de la decisión de la Entidad sobre la solicitud de ampliación de plazo mediante medios electrónicos de comunicación ¹¹. **(Anexo N° 12)**
- i) Detalle de los precios unitarios de la oferta económica¹².
- j) Estructura de costos de la oferta económica.
- k) Detalle del monto de la oferta económica de cada uno de los servicios de consultoría de obra que conforman el paquete¹³.
- l) Copia de los diplomas que acrediten la formación académica requerida del personal clave, en caso que el grado o título profesional requerido no se encuentren publicados en el Registro Nacional de Grados Académicos y Títulos Profesionales a cargo de la de la Superintendencia Nacional de Educación Superior Universitaria – SUNEDU¹⁴.
- m) Copia de (i) contratos y su respectiva conformidad o (ii) constancias o (iii) certificados o (iv) cualquier otra documentación que, de manera fehaciente demuestre la experiencia del personal clave.
- n) Copia de documentos que sustenten la propiedad, la posesión, el compromiso de compra venta o alquiler u otro documento que acredite la disponibilidad del requisito de calificación equipamiento estratégico. En el caso que el postor ganador sea un consorcio los documentos de acreditación de este requisito pueden estar a nombre del consorcio o de uno de sus integrantes¹⁵.

Importante

¹⁰ Para mayor información de las Entidades usuarias y del Catálogo de Servicios de la Plataforma de Interoperabilidad del Estado – PIDE ingresar al siguiente enlace <https://www.gobiernodigital.gob.pe/interoperabilidad/>

¹¹ En tanto se implemente la funcionalidad en el SEACE, de conformidad con la Primera Disposición Complementaria Transitoria del Decreto Supremo N° 234-2022-EF.

¹² Incluir solo en caso de la contratación bajo el sistema a suma alzada.

¹³ Incluir solo en caso de contrataciones por paquete.

¹⁴ <https://enlinea.sunedu.gob.pe/>

¹⁵ Incluir solo en caso se haya incluido el equipamiento estratégico como requisito de calificación.

- *La Entidad debe aceptar las diferentes denominaciones utilizadas para acreditar la carrera profesional requerida, aun cuando no coincida literalmente con aquella prevista en los requisitos de calificación (por ejemplo Ingeniería Ambiental, Ingeniería en Gestión Ambiental, Ingeniería y Gestión Ambiental u otras denominaciones).*
- *Los documentos que acreditan la experiencia del personal clave deben incluir como mínimo los nombres y apellidos del personal, el cargo desempeñado, el plazo de la prestación indicando el día, mes y año de inicio y culminación, el nombre de la Entidad u organización que emite el documento, la fecha de emisión y nombres y apellidos de quien suscribe el documento.*

En caso estos documentos establezcan el plazo de la experiencia adquirida por el personal clave en meses sin especificar los días la Entidad debe considerar el mes completo.

De presentarse experiencia ejecutada paralelamente (traslape), para el cómputo del tiempo de dicha experiencia sólo se considerará una vez el periodo traslapado. No obstante, de presentarse periodos traslapados en el supervisor de obra, no se considera ninguna de las experiencias acreditadas, salvo la supervisión de obras por paquete.

Se considerará aquella experiencia que no tenga una antigüedad mayor a veinticinco (25) años anteriores a la fecha de la presentación de ofertas.

Asimismo, la Entidad debe valorar de manera integral los documentos presentados para acreditar dicha experiencia. En tal sentido, aun cuando en los documentos presentados la denominación del cargo o puesto no coincida literalmente con aquella prevista en los requisitos de calificación, se deberá validar la experiencia si las actividades que realizó el profesional corresponden con la función propia del cargo o puesto requerido.

- *Cuando el postor ganador de la buena pro presenta como personal clave a profesionales que se encuentren prestando servicios como residente o supervisor en obras contratadas por la Entidad que no cuentan con recepción, procede otorgar plazo adicional para subsanar, conforme lo previsto en el literal a) del artículo 141 del Reglamento.*
- *En caso que el postor ganador de la buena pro sea un consorcio, las garantías que presente este para el perfeccionamiento del contrato, así como durante la ejecución contractual, de ser el caso, además de cumplir con las condiciones establecidas en el artículo 33 de la Ley y en el artículo 148 del Reglamento, deben consignar expresamente el nombre completo o la denominación o razón social de los integrantes del consorcio, en calidad de garantizados, de lo contrario no podrán ser aceptadas por las Entidades. No se cumple el requisito antes indicado si se consigna únicamente la denominación del consorcio, conforme lo dispuesto en la Directiva "Participación de Proveedores en Consorcio en las Contrataciones del Estado".*
- *En los contratos de consultoría de obras que celebren las Entidades con las micro y pequeñas empresas, estas últimas pueden otorgar como garantía de fiel cumplimiento el diez por ciento (10%) del monto del contrato, porcentaje que es retenido por la Entidad durante la primera mitad del número total de pagos a realizarse, de forma prorrateada en cada pago, con cargo a ser devuelto a la finalización del mismo, conforme lo establece el numeral 149.4 del artículo 149 y el numeral 151.2 del artículo 151 del Reglamento. Para dicho efecto los postores deben encontrarse registrados en el REMYPE, consignando en la Declaración Jurada de Datos del Postor (Anexo N° 1) o en la solicitud de retención de la garantía durante el perfeccionamiento del contrato, que tienen la condición de MYPE, lo cual será verificado por la Entidad en el link <http://www2.trabajo.gob.pe/servicios-en-linea-2-2> opción consulta de empresas acreditadas en el REMYPE.*

Importante

- *Corresponde a la Entidad verificar que las garantías presentadas por el postor ganador de la buena pro cumplan con los requisitos y condiciones necesarios para su aceptación y eventual ejecución; sin perjuicio de la determinación de las responsabilidades funcionales que correspondan.*
- *De conformidad con el Reglamento Consular del Perú aprobado mediante Decreto Supremo N° 076-2005-RE para que los documentos públicos y privados extendidos en el exterior tengan validez en el Perú, deben estar legalizados por los funcionarios consulares peruanos y refrendados por el Ministerio de Relaciones Exteriores del Perú, salvo que se trate de documentos públicos emitidos en países que formen parte del Convenio de la Apostilla, en cuyo caso bastará con que estos cuenten con la Apostilla de la Haya¹⁶.*
- *La Entidad no puede exigir documentación o información adicional a la consignada en el presente numeral para el perfeccionamiento del contrato.*

2.6. PERFECCIONAMIENTO DEL CONTRATO

El contrato se perfecciona con la suscripción del documento que lo contiene. Para dicho efecto el postor ganador de la buena pro, dentro del plazo previsto en el artículo 141 del Reglamento, debe presentar la documentación requerida en Av. 29 de Setiembre N° 201 Salitral – Morropon – Piura.

2.7. ADELANTOS¹⁷

No se otorgarán adelantos

2.8. FORMA DE PAGO

La forma y cronograma de Pago son las mismas que están establecidas en los presentes Términos de Referencia a través de transferencias a cuenta corriente interbancaria (CCI) de acuerdo a la normativa gubernamental de tesorería.

La Prestación se efectuará en tres etapas de la siguiente manera

PAGOS	FORMA DE PAGO
	De la Prestación Adicional
1er PAGO	35% a la Conformidad del Primer Informe Parcial, por parte de la supervisión y la Gerencia de Infraestructura y Desarrollo Urbano y la Subgerencia de Formulación de Proyectos
2do PAGO	35% a la Conformidad del Tercer Informe Parcial, por parte de la supervisión y la Gerencia de Infraestructura y Desarrollo Urbano y la Subgerencia de Formulación de Proyectos
3er PAGO	30% a la Conformidad del Informe Final, por parte de la supervisión y la Gerencia de Infraestructura y Desarrollo Urbano y la Subgerencia de Formulación de Proyectos

¹⁶ Según lo previsto en la Opinión N° 009-2016/DTN.

¹⁷ Si la Entidad ha previsto la entrega de adelantos, debe prever el plazo en el cual el contratista debe solicitar el adelanto, así como el plazo de entrega del mismo, conforme a lo previsto en el artículo 156 del Reglamento.

Para efectos del pago de las contraprestaciones ejecutadas por el contratista, la Entidad debe contar con la siguiente documentación:

- Informe del funcionario responsable de la Gerencia de Infraestructura y Desarrollo Urbano emitiendo la conformidad de la prestación efectuada.
- Comprobante de pago.
- Y otra documentación que el área usuaria alcance junto a la conformidad.

Dicha documentación se debe presentar a la Gerencia Municipal, sito en Av. 29 de Setiembre N° 201 Salitral – Morropon – Piura.

2.9. REAJUSTE DE LOS PAGOS

No se aplicarán Reajustes

CAPÍTULO III REQUERIMIENTO

3.1. TERMINOS DE REFERENCIA

1. DENOMINACION DE LA CONSULTORIA

Contratación del servicio de consultoría de obra, para la elaboración del expediente técnico y estudios definitivos del componente infraestructura (obras civiles), plan de contingencia y equipamiento y mobiliario: “MEJORAMIENTO Y AMPLIACION DEL SERVICIO DE EDUCACIÓN SECUNDARIA EN I.E. CESAR VALLEJO DE CENTRO POBLADO SERRAN DISTRITO DE SALITRAL DE LA PROVINCIA DE MORROPON DEL DEPARTAMENTO DE PIURA” CON CODIGO DE PROYECTO 2605265

2. FINALIDAD PUBLICA

La contratación tiene como finalidad pública la Intervención de la infraestructura educativa de la IE CESAR VALLEJO, con la finalidad de garantizar la seguridad y continuidad de la prestación del servicio de educación, en el local educativo afectado como consecuencia del fenómeno El Niño Costero, y por el pasar del tiempo.

3. ANTECEDENTES

La municipalidad distrital de Salitral es el órgano de Gobierno Local, de derecho público con autonomía publica, económica y administrativa en los asuntos de su competencia, representa la voluntad de los ciudadanos del Distrito de Salitral; y promueve el desarrollo económico local provincial a través de diversas acciones y ejecución de proyectos.

Por lo antes mencionado y con la finalidad de lograr la ejecución física de la obra, es necesaria la elaboración del expediente técnico definitivo para “MEJORAMIENTO Y AMPLIACION DEL SERVICIO DE EDUCACIÓN SECUNDARIA EN I.E. CESAR VALLEJO DE CENTRO POBLADO SERRAN DISTRITO DE SALITRAL DE LA PROVINCIA DE MORROPON DEL DEPARTAMENTO DE PIURA” CON CODIGO DE PROYECTO 2605265, por lo que la Gerencia de Infraestructura y Desarrollo Urbano

4. OBJETIVOS DE LA CONTRATACIÓN

4.1 Del proyecto

Contratar el servicio de consultoría para la elaboración del Expediente técnico “MEJORAMIENTO Y AMPLIACION DEL SERVICIO DE EDUCACIÓN SECUNDARIA EN I.E. CESAR VALLEJO DE CENTRO POBLADO SERRAN DISTRITO DE SALITRAL DE LA PROVINCIA DE MORROPON DEL DEPARTAMENTO DE PIURA” CON CODIGO DE PROYECTO 2605265, el consultor podrá ser una persona natural o jurídica, debiendo considerar necesariamente la participación de expertos técnicos, con experiencia en la elaboración de expedientes técnicos.

El Consultor será responsable de todos los trabajos y estudios que realice en cumplimiento a los documentos contractuales y los presentes Términos de Referencia.

4.2 De los términos de referencia

Proporcionar al Consultor seleccionado, las condiciones económicas y los lineamientos técnicos y pautas que orientarán y regularán la ejecución de los servicios materia de la presente adjudicación de la consultoría para la elaboración del expediente técnico y estudios definitivos del del proyecto; “MEJORAMIENTO Y AMPLIACION DEL SERVICIO DE EDUCACIÓN SECUNDARIA EN I.E. CESAR VALLEJO DE CENTRO POBLADO SERRAN DISTRITO DE SALITRAL DE LA PROVINCIA DE MORROPON DEL DEPARTAMENTO DE PIURA” CON CODIGO DE PROYECTO 2605265

4.3 Descripción del terreno

Localización geográfica

Departamento : Piura
Provincia : Morropón
Distrito : Salitral
Centro Poblado : Serran
Área Geográfica : Rural
Código de Ubigeo : 2004060015
Altitud : 234 m.s.n.m

Grafico 1

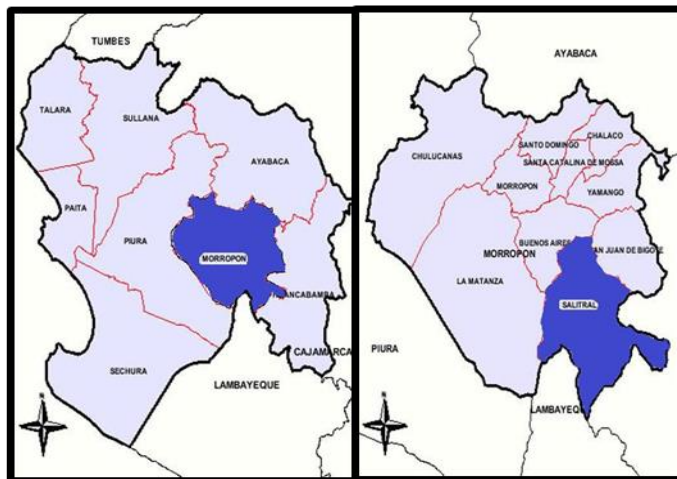

Ubicación de la I.E Cesar Vallejo

5. ALCANCES Y DESCRIPCIÓN DE LA CONSULTORÍA

5.1 Actividades

- La elaboración del Estudio definitivo a nivel de Expediente Técnico de obra para la construcción de la infraestructura necesaria, equipamiento para cumplir con la alternativa de solución Programada; lo que se desarrollará bajo los parámetros que se establecen en el Estudio de inversión.
- La elaboración del Expediente Técnico para la adquisición e instalación del mobiliario y equipo definidos en el Estudio de inversión y que son necesarios para que los ambientes queden operativos

5.2 Metas

Metas de Infraestructura:

MEJORAMIENTO Y AMPLIACION DEL SERVICIO DE EDUCACIÓN SECUNDARIA EN I.E. CESAR VALLEJO DE CENTRO POBLADO SERRAN DISTRITO DE SALITRAL DE LA PROVINCIA DE MOROPON DEL DEPARTAMENTO DE PIURA", de acuerdo a lo indicado en el Formato N° 07-A, Registro de proyecto de inversión

Descripción de productos/acciones		Tipo de factor productivo	Unidad físicas		Tamaño, volumen u otras unidades representativas	
			U.M.	Me ta	U.M.	Meta
infraestructura						
	Construccion de aula de educacion secundaria : Aula de Educación Secundaria	INFRAESTRUCTURA	AULAS	15	M2	750
	Construccion de aula de innovacion pedagogica : Aula de Innovación Pedagógica	INFRAESTRUCTURA	AMBIENTES	2	M2	167
	Construccion de laboratorio / taller creativo : 01 Laboratorio en el 1er Nivel y 01 Talleres EPT en el 2do Nivel	INFRAESTRUCTURA	AMBIENTES	2	M2	142.20
	Construccion de biblioteca escolar : Biblioteca Escolar	INFRAESTRUCTURA	AMBIENTES	1	M2	74.15
	Construccion de sala de usos múltiples : Sala de Usos Múltiples	INFRAESTRUCTURA	AMBIENTES	1	M2	83.50
	Construccion de espacio de circulacion interior : Espacios de circulación interior	INFRAESTRUCTURA	ESPACIOS FISICOS	4	M2	107.04
	Construccion de ambiente de administracion y/o gestion pedagogica : Ambiente de Administración y/o Gestión Pedagógica y SS.HH. para Docentes.	INFRAESTRUCTURA	AMBIENTES	2	M2	74.15
	Construccion de ambiente de preparacion y expendio de alimentos : Ambiente de preparación y expendio de alimentos	INFRAESTRUCTURA	AMBIENTES	1	M2	17.40
	Construccion de almacen o deposito : Depósito	INFRAESTRUCTURA	AMBIENTES	1	M2	50
	Construccion de vestuarios y/o sshh de usuarios : SS.HH. y/o Vestidores	INFRAESTRUCTURA	AMBIENTES	2	M2	145.20
	Construccion de cerco y/o portada : Cercos y/o Portadas	INFRAESTRUCTURA	NÚMERO DE ESTRUCTURAS FÍSICAS	1	METROS LINEALES	417
	Construccion de espacio deportivo con cobertura : Espacios Deportivos - con cobertura	INFRAESTRUCTURA	ESPACIOS FISICOS	1	M2	610
	Construccion de espacio exterior : Espacios Exteriores	INFRAESTRUCTURA	ESPACIOS FISICOS	1	M2	12319.78
	Construccion de instalaciones exteriores de servicios basicos : Instalaciones	INFRAESTRUCTURA	NÚMERO DE	1	M2	12319.78
	exteriores de Servicios Básicos	URA	ESTRUCTURAS FÍSICAS			
	: Mobiliario de Aulas de Educación Secundaria, AIP, Laboratorios y/o Talleres y Ambientes Complementarios	MOBILIARIO	NÚMERO DE MOBILIARIO	1258		0
	: Equipos de aula de educación secundaria, de innovación pedagógica, laboratorios y ambientes complementarios	EQUIPAMIENTO	NÚMERO DE EQUIPAMIENTO	244		0
	: Otros Acciones de Infraestructura - Obras de Contingencia (Instalación de 15 Aulas Prefabricadas de Triplay	INFRAESTRUCTURA	AMBIENTES	15	M2	750
	Gastos generales por covid - 19 :	INFRAESTRUCTURA				
	Inventario físico covid - 19 :	INFRAESTRUCTURA				

5.2.1. Parámetros y Consideraciones de Diseño

- a. Los parámetros de diseño y especificaciones técnicas relevantes son las indicadas en el Reglamento Nacional de Edificaciones (RNE), y las Normas Técnicas para este tipo de infraestructura.
- b. El Contratista planteará su Propuesta según los parámetros establecidos en el Formato N° 07-A, Registro de Proyectos de Inversión.
- c. El diseño arquitectónico se desarrollará teniendo en consideración el objetivo elemental complementariamente, deberán tomar en cuenta el Reglamento Nacional de Edificaciones (RNE), y las Normas Técnicas para este tipo de infraestructura.
- d. El Consultor deberá tener en cuenta las condicionantes ambientales y climatológicas, las condiciones apropiadas de temperatura, asoleamiento, orientación, así como la utilización de materiales de primera calidad con innovación tecnológica que permitan dar confort térmico, fácil mantenimiento y que respondan a las condicionantes funcionales.
- e. Deberán considerarse así mismo las condiciones topográficas del terreno, El diseño deberá plantearse de tal manera que las circulaciones horizontales cumplan con los requisitos de pendiente normativa para la función.
- f. Se tendrá en cuenta las condicionantes de diseño en general como son: colindancias, relación volumétrica, altura de edificación, elevaciones, fachadas, relación funcional, circulación y flujos de personal, material, residuos contaminantes, seguridad particular interna y externa, obras exteriores entre otras.
- g. El diseño arquitectónico se planteará en el espacio disponible no ocupado,
- h. El proyecto deberá estimar el uso de sistemas constructivos y materiales modernos que cumplan con los estándares de acabados para el tipo de infraestructura que se requiere. La solución arquitectónica – estructural que se adopte será con la finalidad
- i. De obtener los espacios adecuados.
- j. Deberá tenerse en cuenta a los discapacitados en el diseño de las circulaciones servicios higiénicos y otros que estipulen las normas.
- k. Deberán identificarse y presupuestarse todos los trabajos que sean necesarios ejecutar, a fin de dejar en perfecto funcionamiento los sistemas de agua, desagüe, electricidad, data, comunicaciones y evacuación pluvial de las edificaciones proyectadas, existentes y del conjunto en general.

5.2.2. Reconocimiento del Terreno

Para la elaboración del Anteproyecto el Consultor juntamente con sus proyectistas deberán efectuar un minucioso reconocimiento de las áreas definidas en los alcances del Proyecto para evaluar, comprobar y verificar las condiciones en que se encuentra la edificación existente, lo que le permitirá manejar parámetros técnicos para el desarrollo del anteproyecto. En este reconocimiento se comprobará cualquier cambio que se haya producido en relación con la documentación que ha recibido o cualquier otra característica o condicionante que se haya presentado y que tenga influencia en la toma de partido y el proyecto en general.

5.2.2.1 Saneamiento físico legal del terreno

El consultor, es el responsable de revisar la información y documentación de saneamiento físico legal y titularidad de los terrenos, contenidos en el Proyecto de inversión pública, así también de ser el caso elaborara la documentación técnica y las gestiones a fin de que se pueda lograr el saneamiento físico de los terrenos.

5.2.3. Coordinaciones Iniciales con Terceros y Recopilación de Información

Esta actividad consistirá en la ejecución de gestiones para solucionar posibles problemas que pudieran presentarse al inicio del estudio, debiendo verificarse fehacientemente en el campo la información recibida.

Es obligación contractual Recopilar información existente de carácter técnico, adicional al PIP y Términos de Referencia, que son necesarios para el desarrollo del estudio definitivo de la obra civil y su equipamiento

5.2.4. Anteproyecto

El anteproyecto se desarrollará como primera fase del Estudio Integral y sobre la base del anteproyecto, pautas y condicionantes establecidas en el proyecto de inversión viable

- ✓ Las condiciones de los terrenos asignados

- ✓ Las relaciones funcionales y las características de los equipos de diferentes marcas (los requerimientos de preinstalación, y los estándares que garanticen el adecuado equipamiento).
- ✓ Las condiciones urbanísticas, arquitectónicas, estructurales funcionales y otras, que permitan una respuesta óptima.
- ✓ Las condicionantes de diseño en general (colindancias, relación volumétrica, altura de edificación, elevaciones, fachadas, relación funcional, circulación y flujos de personal, material, residuos contaminantes, seguridad particular interna y externa, obras exteriores entre otras).
- ✓ Las Normas y reglamentos señalados en el capítulo 6 (marco normativo) de los presentes términos de referencia, así como las Normas y leyes vigentes para infraestructuras, tomando en cuenta a los discapacitados en el diseño de las circulaciones, servicios higiénicos, y otras por cada especialidad sean necesarias.
- ✓ Las condiciones ambientales (características climáticas tanto regionales como de microclima, la orientación, la dirección e intensidad de los vientos, así mismo deben considerarse los efectos del asoleamiento, humedad por la cercanía al mar), detallando formas y sistemas de protección efectivos para la infraestructura considerando las amenazas regionales y locales.
- ✓ Los niveles freáticos existentes para que la infraestructura del establecimiento garantice la confiabilidad y continuidad de la operación de sus servicios.
- ✓ Los sistemas propuestos deben ser factibles de ejecutar, mostrar vigencia tecnológica y ser susceptibles de mantenimiento efectivo.
- ✓ Otros aspectos que a criterio del Consultor resulten relevantes.

5.2.5. Desarrollo de Los Estudios Definitivos Para la Obras Civiles

El Estudio Definitivo se realizará en base al Anteproyecto y contenidos del Formato N° 07-A, Registro de Proyectos de Inversión. / Resumen Ejecutivo.

5.2.6 Plan de Contingencia

Corresponde al estudio y respuesta técnica y física que debe implementarse con fines de identificar un terreno adecuado en área y condiciones de acceso a ser usado temporalmente durante el tiempo que dure la intervención prevista sobre la Institución Educativa, como emplazamiento temporal para la colocación del equipamiento y mobiliario de la entidad de volverá a ser utilizado por la entidad al término de la obra. Este plan deberá identificar el terreno, establecer su condición de uso, establecer la disponibilidad, establecer las condiciones, factibilidad y gestión para el uso como emplazamiento temporal para el desarrollo de las labores educativas. El plan de contingencia contempla entre otros:

- Plano de ubicación del terreno destinado para servir de contingencia (área, disponibilidad, pendientes, accesos)
- Plano de distribución de ambientes temporales y servicios a montar durante la contingencia
- Documentos de Compromiso de la libre disponibilidad del predio, emplazamiento durante el tiempo de ejecución de la obra.

5.2.7 Factibilidades temporales de los servicios básicos (agua y electricidad), y si hubiera desagüe. Alcances para el desarrollo del expediente técnico

Para el desarrollo del expediente técnico se considera los componentes de infraestructura, Implementación de Plan de Contingencia e implementación de **Mobiliario, Equipamiento**.

De manera general el consultor deberá considerar los parámetros y normas técnicas sectoriales, así como la programación multianual de inversiones del Sector, Municipalidad Distrital de Salitral, a efectos de evaluar la probabilidad y período de ejecución del proyecto de inversión.

5.2.6.1 Estudios básicos

Los Estudios Básicos para el presente Proyecto son: El Estudio Topográfico y el Estudio de Mecánica de Suelos. Los Estudios básicos se realizarán preliminarmente (o en paralelo) a los Trabajos relacionados con el Anteproyecto.

5.2.6.1.1 Estudio Topográfico

Se elaborarán en los terrenos a intervenir con el siguiente contenido:

a. Contenido de los Planos

Planos de localización

Forma del terreno, medida de los linderos, que se verificarán con los títulos de propiedad,

propietarios, orientación de Norte magnético o Norte. (Escala 1/200). La orientación deberá coincidir entre el plano de planta y el de ubicación. En el caso en que los límites del terreno no se encuentren definidos por cercos, obligatoriamente los vértices de los linderos se deberán monumentar con la siguiente especificación: concreto $f'c = 140 \text{ Kg/cm}^2$ de $0.20 \times 0.20 \times 0.30 \text{ m.}$, con un bastón de $\frac{1}{2}$ " de diámetro, debiendo sobresalir 3" del terreno natural, indicando su nombre.

Indicación de las coordenadas geográficas del IGN.

Cuadro de las coordenadas de las estaciones, las mismas que deberán quedar documentadas.

Curvas de nivel a cada 0.50 m. Cuando el terreno tenga una pendiente menor al 10% se requiere las curvas a cada 0.25m. Las curvas de nivel deberán proyectarse hasta las calles aledañas. Los puntos de relleno taquimétrico, obligatoriamente se mantendrán en el plano, y estarán distanciados una longitud no mayor de 10 m.

Ubicación y replanteo de c/u. de las construcciones existentes, indicando longitud, altura, espesor de muros, niveles de pisos interiores y exteriores, vanos, material utilizado en la construcción y en general todo dato necesario para cuantificar correctamente los trabajos de demolición.

Cortes longitudinales y transversales del área en estudio mostrando los pabellones existentes y vías aledañas, indicando con una línea vertical el límite de principales propiedades. Se presentarán los perfiles longitudinales de los tramos de las calles adyacentes.

Ubicación y levantamiento exacto de los elementos componentes de la topografía, como cambio de niveles, escaleras, muros de contención, pircas, elevaciones, depresiones del terreno, así como taludes y árboles, en este caso se deberá especificar su diámetro en planta y su altura estimada. El número de puntos y estaciones, al efectuar el replanteo y/o levantamiento debe, ser tal que se pueda obtener un rendimiento óptimo de cálculo.

Ubicación y localización exacta del BM tomado o asumido. Este BM, obligatoriamente, debe dejarse monumentados.

Indicación de los exteriores del terreno, calles perimétricas indicando necesariamente los puntos o cotas exteriores del muro perimétrico o linderos.

Área del terreno, que debe ser compatibilizada con la documentación legal, y área construida por niveles. Se debe indicar los linderos según título de propiedad.

Verificar si existen o no redes eléctricas públicas, si existen, indicar si es trifásico o monofásico, debiendo indicar el tipo de acometida (aérea o subterránea) y la ubicación del medidor de energía existente. Verificar si el suministro es monofásico o trifásico, el N.º de suministro, la potencia contratada, etc., asimismo, de existir, indicar la presencia de grupo de subestación eléctrica.

Verificar el sistema de distribución utilizado.

Ubicación y cantidad de puntos de salida de alumbrado y tomacorriente por aula y por pabellón.

Indicar las conexiones domiciliarias de agua potable y desagüe, asimismo, indicar la cota de tapa, cota de fondo, profundidad y enumerar las cajas de registro y/o cámaras de reunión existentes, así como las redes de desagüe. Se deberá ver las salidas y llegadas de tuberías a las cajas de registro. Indicar si se encuentran operativas.

Indicar las redes públicas de desagüe y agua potable, indicando la cota de tapa, cota de fondo, profundidad y enumerar los buzones colindantes al terreno.

Indicar las estructuras de almacenamiento de agua y sus respectivas dimensiones tales como cisternas, tanques elevados, pozos, reservorios, etc.

Indicar el flujo natural de aguas pluviales (escorrentía) y denotarlo en los planos. Si existiesen canaletas de drenaje pluvial público y/o en el interior del local, se deberá indicar su ubicación y determinar su sección y si se encuentran operativas.

b. Escala de Planos

La escala para utilizar será la siguiente:

- | | |
|---|-----------------------|
| ➤ Plano de levantamiento topográfico: | Esc. 1/200 |
| ➤ Plano de localización: | Esc. 1/1000 o 1/10000 |
| ➤ Plano de Ubicación: | Esc. 1/500 |
| ➤ Plano planimétrico de edificaciones existentes: | Esc. 1/50 |

5.2.1.2 Estudio de mecánica de suelos y de concreto

Se elaborarán en los terrenos a intervenir con el siguiente contenido:

a. Objetivo

Indicar claramente el objetivo para el que ha sido encomendado dicho estudio.

b. Normatividad.

Los Estudios deberán estar en concordancia con la Norma E-050 de Suelos y Cimentaciones del Reglamento Nacional de Edificaciones, mínimo deberá ser concordante con lo establecido en la Directiva Regional N°002.2007/GRP-Grill- SGNS "Normas Para la Realización del Estudio de Mecánica de Suelos (EMS)

c. Ubicación y Descripción del Área en Estudio.

Debe indicarse claramente la ubicación del Área de Estudio, Departamento, Provincia, Distrito. AA.HH., Centro Poblado, Zona Rural, etc., así como una breve descripción teniendo en cuenta el área de terreno y los límites de este entorno, etc.

d. Condición Climática y Altitud de la Zona

Se debe describir las condiciones climáticas del lugar que permitan definir el tipo de construcciones a proyectar, así como sus obras exteriores y otros.

Informar sobre la temperatura media, máximas y mínimas, la altura sobre el nivel del mar, así como los periodos óptimos para la construcción
Geología y Sismicidad del Área En Estudio

e. Geología

Describir los aspectos geológicos más importantes, así como también de acuerdo con la Geodinámica externa indicar los aspectos que pudieran incidir en la obra a ejecutar y sobre el que el contratista debe tomar conocimiento para evaluar las soluciones para tener en cuenta.

f. Sismicidad

De preferencia los aspectos de microzonificación sísmica definiendo los parámetros de diseño a tener en cuenta.

Adjuntar mapa de zonificación sísmica (norma E-030.97 de Diseño\O sismo resistente).

Investigación De Campo

Breve explicación de las características de las calicatas efectuadas, resumen de los trabajos efectuados de campo, así como de las muestras, acompañadas de fotografías.

Cimentación de la infraestructura a tomar en cuenta.

Se deberá tener en cuenta que las estructuras a utilizar en el presente caso constan de varios o un nivel, tratándose de edificaciones del tipo mixto, con muros portantes de albañilería, que adicionalmente a su plano trabajan como muros de corte, estos cuentan con cimentación corrida y al mencionado sistema estructural, se suman pórticos de concreto armado, los que se apoyan en zapatas y/o vigas de cimentaciones según los casos.

Para determinar la capacidad admisible del terreno, se contemplará:

- a. El tipo de edificaciones descrito en el párrafo anterior.
- b. Se tomará en cuenta el diseño de cimentaciones empleadas en este tipo de estructuras.
- c. La capacidad mínima admisible de cimentación será de 0.5 kg/m2 para estas estructuras. En los estudios de suelos cuya capacidad admisible sea menor de 0.5 Kg. /cm', el contratista deberá presentar alternativas de solución, propuestas que deberán ser económicas, funcionales y seguras para los intereses de la institución.

Ensayos de Laboratorio

Se realizarán como mínimo los siguientes ensayos:

- ✓ Granulometría.
- ✓ Clasificación de suelos.
- ✓ Contenido de humedad.
- ✓ Límites de Atterberg (Limite líquido, limite plástico, índice de plasticidad).
- ✓ Análisis químico de agresividad del suelo.
- ✓ Análisis químico de agresividad del agua (cuando exista napa freática)
- ✓ Peso unitario.

- ✓ Densidad.
- ✓ Ensayo apropiado para evaluar la resistencia al corte del suelo de acuerdo con las condiciones encontradas en el campo.
- ✓ Ensayo apropiado para estimar los parámetros involucrados en la estimación de los asentamientos.

Perfiles estratigráficos

Se indicarán claramente los perfiles estratigráficos, el N.º de calicatas, el N.º de muestras y su clasificación SUCS de acuerdo a los niveles de la estratigrafía, indicando además la napa freática en caso de haberse encontrado en la excavación realizada.

Análisis de Cimentación

a. Profundidad de la cimentación

Se indicará claramente la profundidad a que deberán cimentarse las edificaciones propuestas, en caso de existir alternativas deberá indicarse la que se ha tomado para el cálculo de la capacidad admisible de carga.

b. El tipo de Cimentación

Se hará de acuerdo a lo descrito en los Ítems b y c de estos términos de referencia.

c. Cálculo y Análisis de la Capacidad Admisible de Carga.

Se deberá presentar el cálculo para la determinación de la capacidad admisible de carga mostrando, parámetros y valores numéricos que se están empleando, según sea el caso, fundamentando los criterios para el empleo de la formulación propuesta. El factor de seguridad mínimo a emplear será de 3 salvo que el Consultor sustente tomar un mayor valor.

d. Cálculo de Asentamientos

Se deberá presentar el cálculo que sustente la estimación de los asentamientos producidos por la presión inducida según los resultados de c, y se señalarán explícitamente los valores utilizados y la fuente de información.

En concordancia con la normatividad vigente, los asentamientos diferenciales permisibles no serán mayor de $L/500$, donde L representa la luz mayor entre los ejes de columnas de la edificación, en el caso de elementos aporticados que contengan zapatas aisladas con cimientos corridos en muros y no mayor de 2.5 cm en todos los demás casos.

En los casos de que se presente este inconveniente, la capacidad admisible deberá ser reformulada. Agresión del Suelo a la Cimentación.

Se deberá adjuntar en el estudio el análisis químico de suelos tales como los porcentajes de sulfatos o cloruros y otros que puedan ser encontrados en las muestras representativas, de acuerdo a estos resultados deberá recomendar el tipo de cemento a utilizar, o el tratamiento especial según sea el caso.

En el caso que se evidencie la presencia de napa freática deberá adjuntar en el estudio el análisis químico del agua, tales como los porcentajes de sulfatos o cloruros y otros que puedan ser encontrados en las muestras representativas, de acuerdo a estos resultados deberá recomendar el tipo de cemento a utilizar, o el tratamiento especial según sea el caso.

Se deberá presentar el análisis químico del agua de consumo del establecimiento, y que eventualmente será usada en el proceso de construcción de la obra.

Conclusiones – Recomendaciones

a. Referencia

Se procederá a indicar con claridad las alternativas de solución recomendadas, tales como profundidad de cimentación (pueden ser varias por zonas) capacidad admisible de carga, tipo de cemento a emplear. etc.

b. Figuras

Además del esquema de ubicación del Proyecto se incluirá el esquema de ubicación de calicatas con medidas que permitan ubicar su posición con respecto a un punto claramente definido en el Proyecto, hito topográfico o edificación existente.

c. Tablas

Se deberán presentar cuatro tablas principalmente que son:

- ✓ Resumen de trabajos de campo.
- ✓ Cantidad de ensayos de laboratorio.
- ✓ Resumen de ensayos de laboratorio.
- ✓ Elementos químicos agresivos a la cimentación.

d. Anexo I

Se mostrarán todos los registros de excavaciones o calicatas realizadas.

e. Anexo II

Se mostrarán todos los ensayos de laboratorio, certificados de análisis químicos.

El proyecto estructural en su conjunto se desarrollará de la siguiente manera:

Otros

En general Las fotografías a presentar en el informe de suelos deben contener las calicatas

Debe incluirse de ser posible una fotografía panorámica del establecimiento, indicando la ubicación de las exploraciones.

Se efectuarán calicatas en cada bloque a construir de acuerdo a la norma de estudio de suelos como mínimo y la profundidad mínima de exploración será de 3.00 m, salvo sustento sobre la base de la normatividad vigente.

Si el terreno fuera arcilloso, se deberán realizar ensayos de consolidación y para casos de terrenos con índices expansivos, adicionalmente los ensayos de expansión libre y/o controlada.

Se adjuntará además al expediente perfiles estratigráficos en corte longitudinal y transversal al terreno de tal manera de poder visualizar y relacionar las calicatas efectuadas con el levantamiento topográfico y el proyecto arquitectónico.

En el caso de encontrarse con niveles freáticos altos y no sea posible la excavación de las calicatas, es obligatorio realizar el "Ensayo de Penetración Estándar (SPT)", el número mínimo debe ser de 4 exploraciones.

Todos los documentos, certificados, ensayos serán firmados por los responsables y avalados por el profesional que ha recibido el encargo del estudio.

Para el caso de obras menores, tales como cercos perimétricos, edificaciones menores (01 piso), se deberán de dar las recomendaciones pertinentes, teniendo en cuenta que transmiten cargas mínimas y probablemente la profundidad de cimentación, no deberá ser necesariamente la que corresponde a la edificación principal.

Se deberá recomendar si es necesario colocar capa de afirmado, o material granular, indicando los espesores de éstos (mínimo 10 cm), y los grados de compactación necesarios para recibir las capas de concreto en la ejecución de obras exteriores, como patios, veredas, etc., de la misma manera se procederá para las obras interiores, es decir los pisos interiores; en ambos casos, se señalará el tratamiento de la subrasante.

Se deberá, luego de efectuar el trabajo e investigación de campo, clausurar las exploraciones efectuadas, dejando la zona de trabajo, tal como fue encontrada.

Presentación de Informe Técnico

El Informe Técnico será presentado en un original y una copia. Asimismo, toda la información deberá ser entregada en formato digital en un CD., incluyendo cuadros, ensayos de laboratorio, figuras, fotografías, etc. en formato MS-Word.

Estudio De Canteras

El Estudio de suelos contendrá en forma detallada la descripción, ubicación, potencial y calidad de material granular a utilizar en la obra.

Deberá especificarse para cada material la cantera de extracción, se presentarán los ensayos granulométricos, y diseños de mezclas para las distintas resistencias a la compresión del concreto.

5.2.6.2 Desarrollo de la Arquitectura

En base a los anteproyectos definitivos, aprobados por la supervisión y teniendo en cuenta la normatividad vigente para el caso, el Consultor desarrollará el proyecto que abarca los planos a nivel de ejecución de obra (a escalas adecuadas) de plantas, cortes, elevaciones, detalles, equipamiento, señalización, cuadro de vanos y cuadro de acabados, considerando los ambientes

especificados en el Programa Arquitectónico del PIP, otras condicionantes que se hayan determinado y las obras exteriores que sean necesarias (jardines, veredas, cerco perimétrico, etc.) En el diseño deberá considerarse los espacios y consideraciones que establecen las normas recientes para los discapacitados.

Es posible que el Consultor Introduzca mejoras o ajustes al Anteproyecto, siempre que no signifiquen una incidencia cuantitativa ni cualitativa, sin que esta mejora supere el monto establecido para el presente proyecto. De existir dicha propuesta de modificación, esta deberá ser técnicamente sustentada.

La infraestructura deberá cumplir todas las consideraciones técnicas de función, ventilación, asoleamiento, temperatura, evacuación pluvial etc. de conformidad con las Normas aplicables.

El proyecto así mismo deberá contemplar todos los criterios y requisitos mínimos de diseño arquitectónico establecidos en la Norma A.010, Norma A.050, Norma A.120 del Reglamento Nacional de Edificaciones y otras que por su experiencia juzgue necesario aplicar previo sustento técnico. Debe tener presente aquellos aspectos referidos a la seguridad particular en el interior y exterior de la edificación.

La edificación deberá cumplir con los requisitos de seguridad y prevención de siniestros fijados en la Norma A.130 del Reglamento Nacional de Edificaciones. El criterio de vulnerabilidad no estructural en los aspectos arquitectónicos deberá ser considerado como un criterio de diseño básico. Se deberán cumplir las condiciones técnicas funcionales, ambientales, de ventilación, clima, ubicación y de seguridad establecidas.

En el cerramiento y la cobertura no se aceptará el uso de materiales de poca duración, teniéndose en cuenta las condiciones ambientales, climatológicas y condiciones apropiadas de temperatura, la utilización de materiales de primera calidad con innovación tecnológica que permitan dar confort térmico, fácil mantenimiento y respondan a las condiciones funcionales.

El Consultor deberá estimar en el desarrollo del Expediente Técnico el uso de sistemas constructivos y materiales modernos que cumplan con las especificaciones técnicas de materiales y equipos reglamentarios algunos detallados en Perfil aprobado y Términos de Referencia y que permitan una correcta y adecuada ejecución de la obra, así como minimizar los plazos de la obra civil y equipamiento.

5.2.6.3 Desarrollo del Mobiliario y Equipamiento

Este componente también se incluye dentro del estudio para la Infraestructura, por ser vinculante al desarrollo de la arquitectura y de las instalaciones eléctrico-mecánicas. Dentro del presente estudio se tratará a manera de distribución para efectos de determinar los requerimientos espaciales y de energía eléctrica.

5.2.6.4 Desarrollo de Estructuras

El diseño estructural deberá respetar lo indicado en las normas técnicas vigentes de construcción y los títulos, norma E-060 y anexos del RNE. El Consultor deberá analizar las cargas de gravedad, con las cargas señaladas en la Norma E.020 Cargas y por las solicitudes sísmicas según los requerimientos de la Norma E.030 Diseño Sismo resistente.

El proyecto estructural en su conjunto se desarrollará de la siguiente manera:

5.2.6.4.1 Estructuración y dimensionamiento

Análisis previo en coordinación con los profesionales de las diferentes especialidades, con el fin de definir la estructura de manera coordinada.

5.2.6.4.2 Metrado de Cargas

Sobre la base de la información obtenida, se determinarán las cargas de gravedad actuantes sobre los elementos estructurales resistentes.

5.2.6.4.3 Análisis de Cargas verticales

Se debe preparar la estructura para las solicitudes generadas por los pesos propios, cargas muertas y sobrecargas de servicio.

5.2.6.4.4 Análisis Sísmico

Se deberá preparar el modelo estructural tridimensional utilizando software de computadora para el análisis dinámico modal espectral de edificaciones. Se determinará las solicitudes máximas por cargas de gravedad y sísmicas que se presentarán en la estructura de acuerdo a las normas vigentes. Como resultado de este análisis, se determinarán los desplazamientos, los cuales deben

ser menores que los umbrales permitidos por la Norma Sísmica E.030. De esta manera, se disminuirá drásticamente la vulnerabilidad sísmica de la edificación.

5.2.6.4.5 Combinación para determinación de máximos efectos y diseño Final

Las cargas obtenidas se combinarán de acuerdo a lo indicado en el RNE para determinar los máximos efectos de diseño.

5.2.6.4.6 Diseño de los elementos resistentes según las últimas normas de diseño nacionales y donde sean aplicables las normas extranjeras más recientes.

5.2.6.4.7 Diseño de los detalles de los elementos no estructurales.

5.2.6.4.8 Diseño de Obras Exteriores

Es importante tener en cuenta en todos los casos los resultados y conclusiones del estudio de Mecánica de Suelos

Asimismo, deberá tenerse en cuenta lo relativo a la vulnerabilidad sísmica, tanto del componente estructural, como del componente no estructural.

5.2.6.4.9 Componente estructural

Se deberá asegurar la operatividad de las instalaciones en caso de sismos leves y moderados. Es decir, la estructura no solamente no debe sufrir daños en sí misma, sino que, al asegurar su funcionamiento, no se debe afectar negativamente los componentes no estructurales de la edificación y su equipamiento, los que permiten la operación continua de sus instalaciones. Esta condición requiere un diseño no convencional en el proyecto de estructuras porque intervienen otros factores, además de los habituales de resistencia y rigidez.

Se deberá evitar desplazamientos extremos, torsiones y esfuerzos excesivos originados por ocurrencia de un sismo severo. Reducir al mínimo los posibles daños no estructurales y estructurales que puedan tener lugar en un sismo severo de manera que las instalaciones puedan recuperar su operatividad en un corto tiempo.

En ningún caso se considera la posibilidad de ocurrencia de colapso, parcial o total de las edificaciones, por lo que deberá estructurarse de manera que el sistema empleado se comporte establemente ante la mayor demanda sísmica que pueda presentarse, de acuerdo a lo estipulado en la Norma de diseño sismo resistente NTE E-O30.

5.2.6.4.10 Componente no estructural

Este aspecto comprende a aquellos elementos o "componentes" que, sin formar parte del sistema estructural, resultan fundamentales para el correcto desarrollo del funcionamiento del establecimiento y está conformado, entre otros, por las Líneas Vitales: Redes Eléctricas en general, los Sistemas de Comunicación e Informática, las Redes y Sistemas de Agua, Desagüe, Aire Acondicionado y las tuberías y ductos en general.

Adicionalmente, incluye al Equipamiento y Mobiliario, así como a los Suministros y a sus medios de almacenamiento y distribución.

Dentro de este componente tenemos elementos arquitectónicos, tales como: divisiones y tabiques interiores, fachadas, falso cielo rasos, elementos decorativos adosados al edificio, recubrimientos, vidrios, antenas, etc.

La reducción de la vulnerabilidad de este componente implica fundamentalmente en llevar a cabo una labor de trabajo coordinado y compatibilizado entre los profesionales de las especialidades comprometidas, a fin de que este componente presente baja vulnerabilidad ante las amenazas identificadas, especialmente ante la ocurrencia de sismos leves y moderados y reduzca su vulnerabilidad ante sismos severos, de manera que la edificación pueda mantener su capacidad operativa o restituirla en corto tiempo en caso de un evento de gran magnitud.

Para las líneas vitales se coordinará con los diseñadores de las instalaciones de los sistemas eléctricos, mecánicos, vapor, gases y de los sistemas de agua y desagüe, entre otros, considerando de ser el caso, el diseño de depósitos, reservorios, bombas, redes y equipos que fuesen necesarios para asegurar el buen abastecimiento y suministro de servicios en las áreas críticas.

5.2.6.5 Desarrollo de Instalaciones Eléctricas

a. Generalidades

El Consultor deberá diseñar el sistema eléctrico general de distribución de energía para toda la infraestructura, según el resultado de los cálculos de la demanda obtenida para la edificación,

destinada al uso específico, conforme se establece en el manual de sustentación CODIGO NACIONAL DE ELECTRICIDAD - UTILIZACION 2006 y su modificatoria RM N° 175-2008-MEM/DM, también en concordancia con las normas de INDECI, a fin que haya compatibilidad con lo regulado en el procedimiento de Inspección técnica de Seguridad en defensa Civil; de ser necesario podrá aplicarse otra normativa en vigor, vinculantes al CNEUTILIZACION; pudiendo regirse complementariamente al Título III - 4 Instalaciones Eléctricas y Mecánicas del Reglamento Nacional de Edificaciones.

Inicialmente el Consultor deberá gestionar y obtener ante la empresa concesionaria de servicio la factibilidad o actualización de la Factibilidad de Suministro Eléctrico, considerando que para el proyecto se requerirá una mayor demanda de energía, proyectando la carga a los nuevos requerimientos de la Infraestructura. El documento en la que la empresa concesionaria establece las condiciones técnicas y requisitos de pago del punto de diseño o punto de entrega en sus redes deberá alcanzarse a la supervisión de la Municipalidad Distrital de Salitral; debiendo entenderse que el costo, gastos y obligaciones de pago que se originen de la entrega de Factibilidad de suministro de energía serán por cuenta del consultor.

En la formulación del diseño de las redes eléctricas de las instalaciones eléctricas interiores y de comunicación El Consultor planteará tanto como sea posible la ubicación del tablero general en el centro de carga de la edificación, y la acometida del alimentador desde el medidor de energía del concesionario, será dimensionado contemplando todos los dispositivos de protección automáticos; y los tableros de distribución por cada pabellón. El diseño deberá considerar toda la edificación a construirse, los espacios administrativos, de servicios, espacios complementarios y obras exteriores. Los servicios eléctricos y de comunicación para la presente Infraestructura son:

- Alumbrado: se efectuará el cálculo de la iluminación requerida en cada ambiente. Así también el alumbrado periférico en las áreas verdes o libres y la circulación peatonal. Se seleccionarán las características de los artefactos luminosos, la especificación técnica del equipo, sus accesorios, control y forma de operación.
- Fuerza: se considerará todas las salidas de fuerza que sean necesarias (generales o especiales según corresponda) las cuales serán diseñadas tomando en cuenta la ubicación del mobiliario y del equipamiento y la carga del equipamiento, debiendo proveerse de línea para puesta a tierra.
- Ventilación: deberán preverse salidas para ventiladores donde sea estrictamente necesario.
- Sistema de comunicaciones: Sistema de telefonía externa, Servicio de internet, Sistema de data y cómputo; Sistema de Parlantes y Mensajes.

Cualquier otro servicio que a criterio de consultor sea necesario para el cumplimiento de las metas y los objetivos del Proyecto definidos en el PIP.

b. Sistema eléctrico y comunicaciones

Establecer las necesidades de suministro de energía eléctrica y el nivel de tensión correspondiente de acuerdo a la carga eléctrica que resulte del estudio, en coordinación con el concesionario local de suministro de energía, asimismo considerar el diseño del sistema de suministro de energía eléctrica de emergencia.

Todo lo anterior de acuerdo con las normas y disposiciones vigentes, para lo cual deberá considerarse lo siguiente:

c. Sistema eléctrico:

- Levantamiento de las Instalaciones eléctricas y de comunicaciones en el área del Proyecto
- Diseño del Sistema de utilización y red primaria en el nivel de tensión que indique el concesionario local y subestación eléctrica, hasta obtener su aprobación. (ENOSA)
- Diseño de la red de ductos y buzones desde el punto de alimentación hasta la subestación eléctrica y tablero general.
- Diseño del sistema eléctrico en baja o media tensión, tablero general, tableros de distribución, tableros de fuerza y especiales, considerando la potencia y nivel de demanda de los equipos estratégicos y salidas de fuerza de los servicios generales, incluyendo los dispositivos de protección, control y medición.
- Diseño de las montantes y redes eléctricas horizontales y verticales de alimentadores a sub tableros eléctricos de distribución y fuerza desde el tablero general.
- Diseño integral de la distribución de sub tableros de distribución y fuerza. -
- Diseño del sistema de tomacorrientes, fuerza y equipos.
- Diseño de alumbrado exterior y perimetral para circulación peatonal o vehicular.

- Diseño del sistema de protección por puesta a tierra de los equipos estratégicos y del sistema eléctrico general. Considerar los pozos de tierra para los pisos conductivos de los ambientes. Se debe considerar la dotación de instrumentos de medición de parámetros eléctricos.
- Sistema de estabilizadores (UPS)

d. Coordinaciones y aprobaciones a cargo del consultor.

Como parte de las labores previas al desarrollo del proyecto, el Consultor deberá realizar coordinaciones con las empresas de servicios públicos y/o privados, para la obtención del Punto de Alimentación y Factibilidad de suministro de los servicios de energía eléctrica y combustibles.

Efectuar los trámites de aprobación del Sistema de utilización del sistema eléctrico en media tensión y Subestación eléctrica del Proyecto del Concesionario local.

Toda información esencial para el desarrollo del estudio de las instalaciones eléctricas y mecánicas, será entregada debidamente fundamentada y documentada mediante un Informe de situaciones, con las conclusiones y recomendaciones para la siguiente etapa.

5.2.6.6 Desarrollo de las Instalaciones Sanitarias

El Consultor deberá de ser el caso realizar las gestiones que sean necesarias ante las entidades competentes para obtener la factibilidad de los servicios de agua y desagüe, desde la red pública de la localidad para la Infraestructura a proyectarse; caso contrario de no existir, deberá dar las soluciones técnicas necesarias, dentro de la normatividad vigente para la implementación del servicio.

Deberá diseñar un sistema integral para las redes de: Agua fría, ventilación, sistema de drenaje pluvial.

Asimismo, será necesario diseñar un sistema separado de evacuación de aguas pluviales, para lo cual se deberá determinar el punto o puntos de evacuación final. Es importante señalar la obligatoriedad para que el consultor presente los cálculos justificatorios de diseño de los elementos y/o partes de cada una de las redes que conforman el sistema integral en esta especialidad.

Bajo estas consideraciones, el proyecto de la especialidad de instalaciones sanitarias, deberá realizarse en concordancia con las normas y disposiciones vigentes, debiendo contemplar lo siguiente:

a. Sistema de Agua Fría:

- Abastecimiento desde la red pública hasta el sistema de almacenamiento.
- Abastecimiento desde el punto de captación en caso de no existir red pública.
- Cálculos de la demanda de agua, volumen de almacenamiento y regulación de agua para dotación diaria de consumo, máxima demanda simultánea.
- Diseño de la Red de distribución horizontal, alimentadoras verticales, control de consumo.
- Cálculo justificado para determinar el diámetro y recorrido de las tuberías de la red de agua fría, tuberías de distribución a los puntos de utilización.
- Cálculo justificado de la red de agua para riego de jardines.
- Soportes de apoyo y fijación de tuberías.
- Protección y señalización de tuberías.

b. Sistema de Abastecimiento y de Bombeo:

Se efectuará el cálculo de la dotación diaria de agua y la reserva contra incendio de requerirse y ser necesaria, a fin de determinar los volúmenes requeridos para el diseño comparativo de un sistema adecuado de abastecimiento (cisterna y tanque elevado). Esta dotación estará de acuerdo con el Reglamento de Edificaciones para locales de esta naturaleza.

c. Sistema de desagüe y ventilación:

Se deberá diseñar el empalme al sistema exterior de desagüe de aguas servidas hasta su evacuación al lugar de descarga, con velocidades que permitan el arrastre de las excretas y materias en suspensión; caso contrario de no existir, deberá dar las soluciones técnicas necesarias, dentro de la normatividad vigente para la implementación del servicio.

Asimismo, se desarrollará el sistema de desagüe interior de la edificación previéndose diferentes puntos de ventilación a fin de evitar malos olores.

Tanto la Red exterior como interior deberá dotarse del suficiente número de cajas de inspección y de registros a fin de facilitar su limpieza y mantenimiento.

d. Sistema de Drenaje Pluvial

Se diseñará un sistema de evacuación pluvial a nivel de pisos y techos, totalmente independiente al

sistema de desagüe de aguas servidas, el mismo que podrá efectuarse mediante canaletas superficiales y/o redes subterráneas de ser el caso, tomándose en cuenta la topografía del terreno.

- Recolección y evacuación de agua pluvial a nivel de piso y techo.
- Montantes de evacuación de agua pluvial.
- Cálculo justificatorio para determinar el diámetro y recorrido de las tuberías de evacuación de aguas pluviales, indicando caudales para cada caso.
- Sumideros y drenaje de zonas abiertas, para escurrimiento de eventuales lluvias o aguas superficiales.
- Acondicionamiento de su disposición final hacia el servicio público u otro punto de evacuación.

e. Aparatos Sanitarios

- Especificaciones técnicas que consideren aparatos, griferías y accesorios de primera calidad, de consumo reducido de agua y grifería de funcionamiento con tecnología moderna.
- Deben cumplir las condiciones señaladas en el RNE.
- En los servicios públicos serán accionados con fluxómetros empotrados
- En caso de ser necesario, posterior a las trampas de desagüe, deberán incluir tratamiento preliminar antes de su empalme a la red secundaria de desagüe.
- Codificación de aparatos sanitarios por sectores, para uso en el servicio de mantenimiento.
- Deberá verificarse el número y tipo de aparatos sanitarios previstos, debiendo hacer la adecuación necesaria para que la dotación de aparatos sea concordante con lo que establecen el RNE para este tipo de establecimiento.

5.2.6.7 Seguridad

El Proyecto debe contemplar todos los requerimientos necesarios en temas de Seguridad. Debe prever rutas de escape o evacuación, flujos, capacidad del local y determinar zonas de seguridad. Así como la ubicación de extintores, alumbrado de emergencia, señalética.

Se debe tener en cuenta las Normas referidas a los temas de Seguridad, para el desarrollo del proyecto. La propuesta de Seguridad debe considerar factores de evaluación de INDECI. Además de lo indicado en la Norma A.130 del Reglamento Nacional de Edificaciones.

El proyecto de seguridad debe ser coordinado con las diferentes especialidades contemplando los sistemas de protección a diseñar, teniendo en cuenta estándares de calidad mínimos a ser incluidos en el proyecto, los que se presentarán por escrito como parte de la Memoria Descriptiva.

Se considerarán como parte integral del expediente, los documentos de caracterización de amenazas y los procedimientos de diseño específicos para cada una de las amenazas que se identifiquen de acuerdo al sitio del emplazamiento.

a. Plan de Seguridad e Higiene Ocupacional

Para la elaboración del Expediente Técnico deberá considerarse las exigencias relacionadas a la aplicación de la Norma G-050 "Seguridad Durante la Construcción" del RNE

El Plan o Programa de Seguridad e Higiene Ocupacional es el punto de partida para prevenir riesgos en la zona de trabajo de una obra, el cual debe ser desarrollado por el Consultor.

Según se defina en el Plan deberá considerarse en el Valor Referencial, las partidas requeridas referidas a este rubro, debiendo incluirse señalizaciones, barandas, depósitos, etc.

El Plan de Seguridad contemplará también las previsiones y las informaciones para efectuar en su oportunidad las debidas condiciones de seguridad y salud previsibles para trabajos posteriores.

b. "Consideraciones referidas a los criterios de mitigación"

El diseño del proyecto debe garantizar los objetivos de protección para los establecimientos en condiciones normales y en situaciones de emergencia fundamentalmente ante la ocurrencia de potenciales desastres de origen natural como: terremotos, lluvias intensas, inundaciones entre otros. Los objetivos de protección están referidos a la capacidad de la infraestructura para afrontarlos satisfactoriamente. Se deberá garantizar la protección frente a los desastres de origen antrópico como incendios, explosiones, etc. Cada especialista del equipo deberá establecer e identificar las condiciones que deben cumplir su diseño y producto.

5.2.6.8 Estudio definitivo para la implementación de Mobiliario y Equipo

Comprende el diseño integral del equipamiento previsto en el Formato N° 07-A, Registro de Proyectos de Inversión, de los activos que se buscan crear o intervenir con el proyecto de la alternativa del Estudio de Pre inversión a nivel de Perfil, la planta física arquitectónica y otros aspectos relevantes.

El Consultor deberá desarrollar el componente de Equipamiento en base a lo planteado en el

Formato N° 07-A, Registro de Proyectos de Inversión, de los activos que se buscan crear o intervenir con el proyecto de la alternativa del Estudio de Pre inversión a nivel de Perfil, complementándolo en caso sea necesario como resultado de la alguna modificación que se realice en la obra civil.

Comprende el diseño integral del equipamiento complementario, electromecánico, informático y de comunicaciones, en general todos los que sean necesarios para un buen servicio

El Consultor deberá elaborar los planos de distribución de equipos y mobiliario con sus respectivos códigos de ambientes, listado de claves usadas en los planos, listado general del equipamiento y costo referencial con cotizaciones que sustente dicho costo.

Como trabajo previo, deberá realizar la verificación del listado de equipos consignado en base a lo planteado en Formato N° 07-A, Registro de Proyectos de Inversión, de los activos que se buscan crear o intervenir con el proyecto de la alternativa del Estudio de Pre inversión a nivel de Perfil y que conforman el estado final de equipos a contemplar en el desarrollo del proyecto de acuerdo al programa arquitectónico de los presentes términos de referencia.

Deberá entregar así mismo, las especificaciones técnicas de los equipos complementario, mobiliario, comunicaciones y otros, que se incluyan en el proyecto, las cantidades por cada uno de los tipos de equipos, así como el presupuesto referencial con las cotizaciones y/o proformas que sustenten el precio del equipamiento final propuesto por el Contratista a incluirse en la ejecución de la obra y a adquirir por la Entidad, así como el Cronograma de Actividades.

El Producto final de equipamiento será de la siguiente manera:

- Los planos de distribución de equipos y mobiliarios
- Listado de equipos por servicio con sus respectivos códigos usados en el plano (incluye código de área) - Listado de claves usadas en el plano.
- Especificaciones técnicas.
- Requisitos de preinstalación de los equipos que lo requieran.
- Presupuesto referencial del equipamiento con cotizaciones y/o proformas que sustenten el precio final del equipamiento propuesto por el consultor.

5.2.7 Elaboración del Expediente Técnico

5.2.8 Contenidos del Expediente Técnico.

Sus contenidos estarán referido al Expediente Técnico integral: Expediente Técnico de obras civiles. Plan de Contingencia. Mobiliario y equipamiento.

a. Expediente Técnico Obras Civiles

El expediente técnico es un documento que contiene todas las especificaciones estructurales, sanitarias, eléctricas, financieras y constructivas de un local escolar.

El Consultor elaborará el Expediente técnico definitivo correspondiente a la edificación, según lo previsto en las normas sectoriales vigentes.

El contenido del Expediente técnico es el previsto en el Reglamento de Contrataciones del Estado y que consta de lo siguiente:

Memoria Descriptiva

Se efectuará una descripción detallada del proyecto en cada una de las especialidades:

Arquitectura:

Señalar los antecedentes y generalidades; la ubicación de la obra, los criterios de diseño y el planteamiento arquitectónico, las metas del Proyecto la descripción de los ambientes de que consta la edificación, señalando las principales características de dimensiones, materiales de construcción y acabados etc.

Estructuras:

Deberá describirse el criterio del planteamiento estructural, adjuntando la memoria de cálculo de las estructuras nuevas a construir. Aquí se indicarán los criterios, análisis, cálculos y normas utilizadas que sean sustentadoras de los planos, la cual debe efectuarse en forma sencilla para su fácil entendimiento.

Así mismo se indicará las canteras que nos proporcionarán los materiales que se ajusten a las especificaciones técnicas según se requiera.

Instalaciones Eléctricas y Comunicaciones

La Memoria Descriptiva contendrá la justificación y fundamentación de las instalaciones propuestas (el cálculo de iluminación, la determinación de las cargas y la máxima demanda, el cálculo de los alimentadores etc).

Instalaciones Eléctricas y Comunicaciones

La Memoria Descriptiva contendrá la justificación y fundamentación de las instalaciones propuestas

Instalaciones Sanitarias:

La Memoria Descriptiva contendrá la justificación y fundamentación de las instalaciones propuestas (Dotación de agua. Sistema de almacenamiento, Número de aparatos sanitarios, evacuación pluvial. Etc)

Así también se incluirá un Resumen Ejecutivo a manera de Memoria Descriptiva Genérica Integral donde se incluirá el Valor Referencial Total y el Plazo de Ejecución.

Especificaciones Técnicas

De cada una de las especialidades, de cada una de las partidas (partida específica) y cada uno de los trabajos indicados en planos y en el valor referencial. Aquí se definirá la naturaleza de los trabajos y se indicarán las normas de calidad que deberán cumplir los materiales de construcción, dosificaciones, resistencias pruebas de ensayo de materiales, proceso constructivo, métodos de medición y forma de pago y en general toda indicación que garantice las condiciones de calidad, funcionamiento y seguridad de la obra.

La codificación empleada en el Valor Referencial será la misma que se emplee en la Especificaciones Técnicas a fin de identificarlas con facilidad.

Especificaciones De Seguridad e Higiene Ocupacional

a la aplicación de la Norma G-050"Seguridad Durante la Construcción" del RNE

El Plan o Programa de Seguridad e Higiene Ocupacional es el punto de partida para prevenir riesgos en la zona de trabajo de una obra, el cual debe ser desarrollado por el Consultor.

Según se defina en el Plan deberá considerarse en el Valor Referencial, las partidas requeridas referidas a este rubro, debiendo incluirse señalizaciones, barandas, depósitos, etc.

El Plan de Seguridad contemplará también las previsiones y las informaciones para efectuar en su oportunidad las debidas condiciones de seguridad y salud previsibles para trabajos posteriores.

Estudio de Suelos

Según el literal respectivo de estos Términos de Referencia

Sustentación de los Metrados

Cuantificación minuciosa de cada una de las partidas que intervienen en el proyecto, debiéndose prever todo aquello de que alguna manera representa un costo para su ejecución

Los Metrados del Expediente Técnico deben estar sustentados por cada partida, con la planilla respectiva y con los gráficos y/o croquis explicativos que el caso requiera.

En general la sustentación de los Metrados deberá ser detallada, clara y precisa a fin de facilitar su verificación, debiendo referenciarse a ejes, ambientes u otro que permita su rápida identificación.

Los Metrados se harán desagregados por bloques de acuerdo con los componentes que se definen en el Estudio del Proyecto diferenciando los que corresponden a Obras exteriores y edificaciones.

Se presentará un cuadro resumen de Metrados por especialidad, considerando en una entrada (x) todas las partidas del Presupuesto y en otra entrada (y) todos los componentes identificados. Esto permitirá calcular adicionalmente al Valor Referencial, el costo de cada uno de los componentes.

No se aceptará por ningún motivo Metrados sin referencia a ejes ambientes o cualquier metodología que adopte el proyectista, teniendo en cuenta que la calidad de estos influirá en la reducción de errores y omisiones en la conformación del Presupuesto Base.

Análisis de Precios Unitarios

De cada una de las partidas del Valor Referencial y demás documentos Técnicos, valorizando según sea el caso la mano de obra, materiales, equipo y otros gastos que sean necesarios.

Para efectos de determinar los precios reales de los insumos se efectuarán cotizaciones específicas las mismas que serán entregadas como sustento del precio definido. En el análisis del precio unitario de la partida se incluirá el flete correspondiente salvo que los precios de los insumos se hayan otorgado puestos en obra. Para el caso de los agregados y ladrillo estos serán considerados necesariamente puestos en obra.

El costo de la Mano de obra se considerará de conformidad al Régimen de Construcción Civil, en coordinación con la Dirección de Estudios y Proyectos.

Valor Referencial

El Valor Referencial deberá elaborarse considerando la estructura de un Expediente cuya modalidad de ejecución es por contrata es decir incluirá el Costo Directo, el Costo Indirecto (Gastos Generales y Utilidad) y el IGV, los que sumados conformarán el Presupuesto de Obra.

El costo total de la obra a ejecutarse se calculará en función del Metrado base y los costos unitarios de todas las partidas que serán ejecutadas y que conforman el costo directo, al que se adicionará los gastos generales, utilidad e impuestos vigentes. El valor Referencial será al mes anterior de entrega del Expediente Técnico y deberá considerar todas las metas precisadas en el PIP. Si bien los Presupuestos usualmente se presentan por especialidades, también deberán desagregarse de acuerdo con los componentes del Estudio del PIP, para facilitar los registros en la fase de inversión, a la culminación del estudio, así también la elaboración del Informe del sustento de las variaciones que se hayan producido en el Proyecto en la etapa de inversión, y que contendrá toda la información necesaria para el llenado del respectivo Formato, El Valor Referencial deberá incluir Los Costos de Seguridad y Salud y los Costos de Mitigación que se determinen como resultado del Estudio de Impacto Ambiental, así también los costos determinados por el cumplimiento de la DIRECTIVA N° 012-2019-OSCE/CD, y la normativa aplicable para su inclusión.

Los Gastos Generales serán justificados detalladamente en hoja anexa la que se denominará Desagregado de Gastos Generales, determinándose el porcentaje correspondiente del costo directo de la obra.

En esta relación se incluirán tanto los Gastos relacionados con el tiempo de ejecución de la obra) como son: Gastos de Administración en Obra, Gastos de Administración en Oficina, Gastos financieros relativos a obra; así como los no relacionados con el tiempo de ejecución de la obra como son: Gastos de Licitación y Contratación, Seguros etc.

Relación de Insumos

Cada uno de los materiales, mano de obra y equipo que intervienen en la ejecución de las diferentes partidas del Valor Referencial, cuantificados y calificados con sus respectivos índices. Esta Relación contendrá como mínimo ítem, Descripción, cantidad, precio, monto parcial y monto total.

El Consultor deberá codificar los insumos adecuadamente teniendo en cuenta el Manual de índices Unificados.

Fórmulas de Reajuste

Que servirán para el Reajuste automático de precios, debiendo reflejar la estructura misma del costo tanto como sea posible.

Las fórmulas polinómicas se elaborarán de acuerdo con la normatividad vigente en la materia y estarán referidas al mes base del Valor Referencial.

Se efectuarán una fórmula polinómica por cada Presupuesto (Valor Referencial Parcial) que se determine, precisándose que en ningún caso se considerarán más de cuatro

Para la Formulación de las Fórmulas Polinómicas deberá tenerse en cuenta lo establecido en el Decreto Supremo N° 011-79-VC, así como sus modificatorias y anexos.

Calendario de Avance de Obra

Se detallará según la programación de la ejecución de las diversas y cada una de las partidas del Valor Referencial. Se presentará un Cronograma de Avance de Obra por porcentajes, y un Cronograma de Obra Valorizado. Se presentará un cronograma general en el que se identifiquen en forma separada cada uno de los Presupuestos y se totalice (en el caso del cronograma valorizado)

Cronograma de Desembolsos Mensuales

Se indicará el porcentaje de desembolsos en cada mes incluyendo los adelantos directos y de materiales, lo que se hará en concordancia con el Cronograma de obra Valorizado.

Estudio de Mercado

Compendio de cotizaciones de los insumos que intervienen en el Análisis de Precios Unitarios, a la fecha en que se está presentando el Presupuesto
La presentación de esta documentación es obligatoria debiendo referirse y cuantificarse el costo del insumo puesto en obra o indicando flete de ser el caso. También es válido para el mobiliario y equipamiento.

5.2.9 Planos de Ejecución de Obra

a. Topografía, Ubicación, Otros

- Plano de Planta, del levantamiento topográfico (edificación existente detallada, perímetro, calles aleda/las, etc.) Indicando las Coordenadas Geográficas del ING cuadro de coordenadas de estaciones las mismas que deberán ser documentadas.
- Plano perimétrico y altimétrico con curvas de nivel @.25 mts.
- Secciones transversales en el área de la edificación, incluyendo vereda y pista.
- Plano de ubicación y localización con indicación de las áreas construidas por niveles.
- Datos de zonificación, etc.- Ese. 1/500 -1/110000
- Plano de demoliciones, desmontajes, etc.

b. Arquitectura del proyecto

Se presentará los planos de arquitectura del proyecto desarrollados sobre la base del anteproyecto aprobado, constando de lo siguiente:

- Plano de Distribución General Definitiva donde se visualice los exteriores del proyecto - esc. 1/200
- Plano de Trazo
- Plano de Ejes y Terrazas
- Plano de cortes - elevaciones del Proyecto Integral, - esc. 1/200 donde se visualice todo el conjunto
- Plano de demoliciones y trabajos preliminares esc. 1/200
- Planos de rehabilitación (trabajos preliminares, propuesta de rehabilitación) en planta, cortes y elevación
- Plano de Plantas de cada nivel - esc. 1/50
- Plano de Elevaciones de todos los frentes - esc. 1/50
- Plano de cortes transversales y longitudinales - esc. 1/50
- Plano de cerco perimétrico, en Planta, Cortes y elevaciones sus lados - Esc 1/50
- Plano de Obras Exteriores
- Planos de Detalles a escala 1:25, 1:20, 1:10, 1:5, según se requiera de servicios higiénicos, laboratorios, cocina, escalera, gradas, barandas y pasamanos, carpintería de puertas y ventanas, detalles constructivos externos e internos; detalles de mobiliarios fijos, detalle de pisos, patios, veredas, juntas verticales y horizontales, canaletas, veredas, jardineras, bancas, sardineles, jardines, etc.
- Cuadro de acabados
- Cuadro de vanos de puertas y ventanas y cuadro de cerrajería
- Plano de techos -esc. 1/50
- Planos de señalización y flujograma de evacuación ese 1/125

Nota: En los planos se indicará la nomenclatura correspondiente para cada mobiliario.

c. Estructuras del Proyecto

- Plano de Cimentación (inc. ejes)- esc. 1/50. 1/25 (con cuadro de columnas, zapatas, detalles constructivos, especificaciones técnicas generales, parámetros sísmicos, etc.)
- Plano de aligerados de cada piso (inc. ejes) - esc. 1/50
- Plano de Vigas. ese. Adecuada
- Plano de Detalles de encuentros de los elementos estructurales, así como longitudes de desarrollo, empalmes, ganchos, etc
- Plano de Estructuras Metálicas de ser el caso
- Plano de Obras exteriores en Planta, corte y detalles de Trabajos en el cerco perimétrico con las respectivas cotas de los diferentes elementos (solado, cimientos, etc).
- Plano de explanaciones y niveles de rellenos, compatible con el de Demoliciones
- Detalles estructurales que se requieran - esc. 1/50, 1/20

d. Instalaciones sanitarias

- Plano de las redes generales de agua fría, y desagüe, esc. 1/100
- Planos Básicos y de detalles del sistema de agua fría, esc. 1/50
- Planos Básicos y de detalles del sistema de desagüe, esc. 1/50

- Sistema de Abastecimiento de Agua (cisterna, reservorio y equipamiento)
- Plano del Sistema de Evacuación Pluvial en techos y pisos, incluye detalles de salidas
- Detalles constructivos de las Instalaciones sanitarias.

Nota: en los planos se indicará el tipo y cantidad de aparatos

e. Instalaciones Eléctricas

- Plano general de las Instalaciones eléctricas proyectadas, con indicación del medidor de energía, cuadro de máxima demanda por áreas, Alimentador al tablero general. sub alimentadores a tableros de distribución, equipos de electrobomba. Esc. 1/100; detalles en escala adecuada.
- Ubicación y trazo de montantes y gabinetes eléctricos de la red de alimentadores
- Plano de distribución de circuitos de alumbrado, tomacorrientes, salidas de fuerza y cargas especiales en Esc. 1/50.
- Red de circuitos de sala de cómputo, telefonía y Data Esc. 1/50
- Plano de detalle de los tipos de luminarias proyectados.
- Red de cómputo y sistema de tensión estabilizado. Esc. 1/50
- Plano de detalles según el requerimiento del proyecto (diagramas unifilares, cuadro de cargas, esquema de tableros de distribución, detalle de pozo a tierra, etc.)

Nota: en los planos se indicará el tipo y cantidad de artefactos

5.2.10 Expediente Técnico de Mobiliario y Equipamiento

Así también se presentará el Expediente correspondiente a la implementación de mobiliario y equipamiento de los ambientes.

5.2.11 Memoria Descriptiva

Deberá señalarse los antecedentes y generalidades; la ubicación del inmueble a equipar la obra, los criterios para la elección del mobiliario y equipo, la descripción de las principales características, dimensiones etc.

En este documento también se incluirá la justificación y fundamentación del equipamiento propuesto.

Adjunto a la Memoria se incluirá:

- Listado de Claves usadas en los planos.
- Listado de Equipos por ambiente en el que se incluirán el número de plano, código de ambiente, lista de equipos, muebles, muebles fijos y sanitarios, quien lo provee.
- Listado General de Equipamiento en el que se indicarán la cantidad de cada uno de los equipos y muebles
- Nota: En los planos se indicará la nomenclatura correspondiente para cada mobiliario.

5.2.12 Especificaciones Técnicas

De cada uno de los equipos, mobiliario a adquirir o de ser el caso para confeccionar, debiendo precisarse tanto sus características técnicas, se indicarán las normas de calidad que deberán cumplir sus componentes, proceso de instalación métodos de medición y forma de pago y en general toda indicación que garantice las condiciones de calidad, funcionamiento y seguridad del equipamiento a adquirir o confeccionar.

La codificación empleada en el Valor Referencial será la misma que se emplee en la Especificación Técnica a fin de identificarlos con facilidad.

5.2.13 Valor Referencial

El costo total del equipamiento se calculará en función al número de elementos y el costo unitario de cada uno de ellos, debiendo incluirse todos los gastos de traslado, Pre instalación, Instalación, Pruebas para su uso, lo que conformará el costo directo, al que se adicionarán los impuestos vigentes.

El costo del Equipo se determinará a través de un Estudio de Mercado (mínimo tres cotizaciones por equipo)

5.2.14 Planilla de Metrados

5.2.15 Cronograma de Ejecución

Se determinará el Plazo de Ejecución mediante un diagrama de barras Gannt Según la programación de la adquisición e instalación del Equipamiento

5.2.16 Planos y Gráficos

- Listado de equipo codificado por ambiente
- Plano de Distribución del Equipamiento en Planta debidamente codificado. Esc 1/50 Información Gráfica que sea necesaria

5.2.17 Análisis de Precios Unitarios

De cada una de los Equipos o mobiliario a adquirir o confeccionar, valorizando según sea el caso la adquisición o Confección, su traslado e instalación, considerando cualquier gasto que sea necesario hasta ponerlos operativos

Para efectos de determinar los precios reales de los equipos se efectuarán cotizaciones específicas las mismas que serán entregadas como sustento del precio definido. En el análisis del precio unitario del equipo se incluirá el flete correspondiente, salvo que en la cotización se indique colocados en Obra.

5.2.18 Plazo de Ejecución

Se determinará el Plazo de Ejecución mediante un diagrama de barras Gantt Según la programación de la adquisición y/o confección del equipamiento Gráficos o Planos de ser el caso

- Listado de equipo codificado por ambiente
- Plano de Distribución del Mobiliario o Equipo en Planta debidamente codificado. Esc 1/50
- Información Gráfica que sea necesaria en caso de los bienes a adquirir
- Planos de detalles de los bienes (mobiliario) en caso se considere su confección. Esc. adecuada.

5.3 Metodología

- a. El Consultor planteará su Propuesta según los parámetros establecidos en el Perfil de Pre inversión aprobada, pudiendo introducir modificaciones en la disposición de los espacios según el requerimiento funcional y la normatividad vigente.
- b. Los parámetros de diseño y especificaciones técnicas relevantes, son los indicados en el Formato N° 07-A, Registro de Proyectos de Inversión, de los activos que se buscan crear o intervenir con el proyecto de la alternativa del Estudio de Pre inversión a nivel de Perfil.
- c. El diseño arquitectónico se desarrollará teniendo en consideración el objetivo elemental, complementariamente, deberán tomar en cuenta toda la normatividad vigente aplicable que establezcan las Normas vigentes y el Reglamento Nacional de Edificaciones para este tipo de infraestructura
- d. Para el diseño es importante considerar la característica climática tanto regional como de micro clima, la orientación la dirección e intensidad de los vientos, así mismo deben considerarse los efectos del asoleamiento, de manera que se maximice el confort de los usuarios. Debe considerarse que debe ser permanente alta y cruzada, que la iluminación natural de los ambientes debe estar distribuida de manera uniforme, teniendo en cuenta que el área de vanos para iluminación debe tener como mínimo el 20% de la superficie del recinto.
- e. Las circulaciones verticales y las horizontales de uso obligado por los alumnos deben ser techadas.
- f. Deberá tenerse en cuenta a los discapacitados en el diseño de las circulaciones, servicios higiénicos y otros que estipulen las normas.
- g. Además de lo indicado deberá cumplir con lo establecido con la Norma A.010 "Condiciones Generales de Diseño y A.130 "Requisitos de Seguridad "del RNE
- h. Deberán identificarse y presupuestarse todos los trabajos que sean necesarios ejecutar, a fin de dejar en perfecto funcionamiento los sistemas de agua, desagüe, electricidad, data y evacuación pluvial de las edificaciones proyectadas.

5.4 Plan de trabajo

El Consultor para la formulación del Expediente Técnico deberá presentar a los cinco (05) días de iniciado el plazo contractual un plan de trabajo indicando las actividades principales a desarrollar, lo que se materializará en un Cronograma de Ejecución que se presentará al inicio del Estudio. El Cronograma se reajustará luego de la presentación del levantamiento de observaciones del Anteproyecto de ser el caso.

5.5 Recursos a ser previstos por el consultor

5.6 Recursos a ser previstos por la entidad

Los recursos en información a proporcionar por la Entidad Licitante, es la incluida en los presentes Términos y el Estudio de Pre inversión a nivel de Perfil, con el que deberá concordar el estudio definitivo a elaborar. Así también al Postor ganador se le entregará a manera de referencia la información técnica antecedente sobre el estudio de este proyecto.

5.7 Normas técnicas

Marco Normativo

El siguiente listado de normas no debe considerarse una restricción para el Consultor, por cuanto éste deberá considerar cualquier otra norma que sea de aplicación al objeto de la convocatoria y que se encuentre vigente al momento de la formulación del estudio.

a. Normas Legales

- Ley N°27783 Ley de Bases para la Descentralización.
- Ley orgánica de Gobiernos Regionales – Ley N° 27867
- Ley de Contrataciones de Estado N° 30225 (D.L. N°1341)
- Reglamento de la Ley de Contrataciones del Estado N° 30225 (Decreto Supremo N056-2017-EF).
- Reglamento Nacional de edificaciones (RNE) y actualizaciones. Aprobado con D.S. N° 011-2006-Vivienda.
- Normas sobre consideraciones de mitigación de riesgo ante cualquier desastre en terrenos de organización, función y estructura
- DIRECTIVA N° 012-2019-OSCE/CD
- Texto Único Ordenado de la Ley N° 30225, Ley de Contrataciones del Estado, aprobado mediante Decreto Supremo N° 082-2019-EF.
- Reglamento de la Ley de Contrataciones del Estado, aprobado mediante Decreto Supremo N° 344-2018-EF.
- Reglamento de Organización y Funciones del Organismo Supervisor de las Contrataciones del Estado.

b. Normas, Manuales y/o Directivas del Sistema Nacional de Programación Multianual y Gestión de Inversiones y documentos de gestión del Gobierno Local

- Decreto Legislativo N° 1252 que crea el Sistema Nacional de Programación Multianual y Gestión Inversiones.
- Directiva N° 002-2017-EF/63.01 Aprobada por Resolución Directoral N° 002-2017-EF/63.01, publicada en el Diario Oficial “El Peruano”, el 22 de abril de 2017.
- Directiva N° 003-2017-EF/63.01 Directiva para la ejecución de inversiones públicas en el marco del Sistema Nacional de Programación Multianual y Gestión de Inversiones. (Aprobada por Resolución Directoral N° 005- 2017-EF/63.01, publicada en el Diario Oficial “El Peruano” el 20 de setiembre de 2017 y modificada por Resolución Directoral N° 006-2017-EF/63.01, publicada en el Diario Oficial “El Peruano”, el 03 de octubre de 2017
- Directiva N° 002-2019/GRP-440000-440400
- Línea de base sobre la gestión del riesgo y la adaptación al cambio climático en la inversión pública, Perú (SERIE: Sistema Nacional de Inversión Pública y La Gestión del Riesgo de Desastres)

5.8 Requerimiento del consultor y de su personal

5.8.1 Requerimiento del consultor

- a) El CONSULTOR deberá cumplir con la categoría “C” o superior como CONSULTOR EN OBRAS URBANAS, EDIFICACIONES, Así también deberá contar con la organización necesaria para cumplir eficientemente las obligaciones descritas en los presentes Términos de Referencia y en su Propuesta Técnica.
- b) Los profesionales que se propongan para la elaboración del Estudio Definitivo deberán acreditar los títulos profesionales y ofrecer pruebas documentadas de la experiencia necesaria para realizarlos, así como la habilidad para el ejercicio profesional. Podrán presentarse copias simples de los Documentos requeridos. El Postor que obtenga la Buena Pro, deberá presentar a la firma del Contrato las copias de dichos documentos.
- c) Para la prestación del servicio de consultoría, el Consultor utilizará el personal calificado especificado en su Propuesta Técnica, no estando permitido cambios, salvo por razones de fuerza mayor debidamente comprobadas. El nuevo personal profesional propuesto deberá reunir similar o mejor calificación que el profesional ofertado inicialmente.

5.8.1.1 Condiciones de los consorcios

De conformidad con el numeral 49.5 del artículo 49 del Reglamento, el área usuaria puede incluir lo siguiente:

- 1) El número máximo de consorciados es de 02 (dos) consorciados.
- 2) El porcentaje mínimo de participación de cada consorciado es del 40%
- 3) El porcentaje mínimo de participación en la ejecución del contrato, para el integrante del consorcio que acredite mayor experiencia, es de 50%

5.8.2 Requerimiento del personal Clave

Se requiere en el componente técnico un plantel profesional idóneo, con experiencia comprobada y amplios conocimientos para cumplir con los alcances de los trabajos a realizar materia del contrato, siendo el mínimo indispensable el siguiente:

- **Jefe del Proyecto:** Es el responsable directo por la calidad del estudio definitivo, mencionado profesional debe tener conocimiento en la Ley de Contrataciones con el Estado y tener conocimiento de las Normas Técnicas siendo las que se aplicaran cuando corresponda al objeto de la obra
- **Especialista en Arquitectura y Equipamiento:** Es el responsable del desarrollo arquitectónico y Equipamiento en compatibilidad con el estudio de pre – inversión, en relación a las Normas Técnicas Vigentes en función al objeto de la obra, teniendo que desarrollar los documentos de carácter técnico y/o económico para la adecuada ejecución de la obra (Planos, Memoria Descriptiva, Especificaciones Técnicas, etc.)
- **Especialista en Estructuras:** Es el profesional a cargo del desarrollo estructural, debiendo realizar los cálculos para las estructuras sismo resistentes, memoria de cálculo estructural (dimensiones, secciones, cuantías, materiales, tensiones, etc.) y memoria descriptiva en relación a la Normatividad Vigente en materia de la especialidad.
- **Especialista en Instalaciones Sanitarias:** Es el profesional a cargo del desarrollo de las instalaciones sanitarias teniendo en cuenta lo indicado en la Normatividad Vigente, compatibilizando con el resto de especialidades, desarrollando planteamiento de Red de agua potable fría, Red de riego para zonas verdes, Evacuación de aguas pluviales, Red de Desagüe y Ventilación, Sistema de almacenamiento de agua, etc.
- **Especialista en Instalaciones Eléctricas y mecánicas:** Es el profesional responsable del desarrollo de las instalaciones eléctricas y mecánicas teniendo en cuenta lo indicado en la Normatividad Vigente, guardando relación con el resto de especialidades, desarrollando los cálculos de máxima demanda, diagramas unifilares, alumbrado, ventilación, fuerza y cualquier tipo de servicio que a criterio del Especialista sea necesario para el cumplimiento de las metas y los objetivos del Proyecto.
- **Especialista en Metrados y Presupuestos:** Es el profesional responsable del desarrollo los

Metrados, costos y presupuestos teniendo en cuenta lo indicado en la Normatividad Vigente, guardando relación con el resto de especialidades, realizando la fórmula polinómica, desarrollo de gatos generales, Metrados, valor referencial, análisis de costos unitarios, etc y cualquier tipo de servicio que a criterio del Especialista sea necesario para el cumplimiento de las metas y los objetivos del Proyecto.

5.8.3 Experiencia del personal Clave

Personal clave		
Cargo	Profesión	Experiencia
Jefe de proyecto	Ingeniero civil o Arquitecto	Deberá acreditar como mínimo 12 (Doce) meses de experiencia laboral como Jefe de Proyecto en la elaboración de Expedientes Técnicos de Infraestructura de Salud o similar, que se computa desde la colegiatura.
Especialista en arquitectura y Equipamiento	Arquitecto	Deberá acreditar como mínimo 12 (Doce) meses de experiencia laboral como Especialista en Arquitectura en la elaboración de Expedientes Técnicos de Infraestructura de Salud o similar, que se computa desde la colegiatura.
Especialista en estructuras	ingeniero civil	Deberá acreditar como mínimo 12 (Doce) meses de experiencia laboral como Especialista en Estructuras en la elaboración de Expedientes Técnicos de Infraestructura de Salud o similar, que se computa desde la colegiatura.
Especialista en instalaciones sanitarias	Ingeniero civil o Ingeniero Sanitario	Deberá acreditar como mínimo 12 (Doce) meses de experiencia laboral como Especialista en Instalaciones Sanitarias en la elaboración de Expedientes Técnicos de Infraestructura de Salud o similar, que se computa desde la colegiatura.
Especialista en instalaciones eléctricas y Mecánicas	Ingeniero Electricista o Mecánico-Electricista o Mecánico Eléctrico	Deberá acreditar como mínimo 12 (Doce) meses de experiencia laboral como Especialista en Instalaciones Eléctricas y Mecánicas en la elaboración de Expedientes Técnicos de Infraestructura de Salud o similar, que se computa desde la colegiatura.
Especialista en costos y presupuestos	Ingeniero civil o Arquitecto	Deberá acreditar como mínimo 12 (Doce) meses de experiencia laboral como Especialista en Costos y Presupuestos en la elaboración de Expedientes Técnicos de Infraestructura en General, que se computa desde la colegiatura.

Esta relación no es limitativa pudiendo el Consultor ofertar otros (aumentar) especialistas que considere necesarios.

Se considera como OBRAS SIMILARES Infraestructura Educativa o edificaciones de tipología de Educación.

Todo el personal profesional deberá tener experiencia comprobada en establecimientos de esta naturaleza o edificaciones similares.

La experiencia del personal propuesto, se podrá acreditar con cualquiera de los siguientes documentos: (i) copia simple de contratos y su respectiva conformidad o (ii) constancias o (iii) certificados o (iv) cualquier otra documentación que, de manera fehaciente demuestre la experiencia

del personal propuesto.

El profesional contratado u ofertado en la Propuesta Técnica deberá ser obligatoriamente el que desarrolle los servicios contratados, salvo casos aislados debidamente comprobados y certificados por la entidad contratante, en caso de darse esta eventualidad el Consultor deberá someter a consideración de la Municipalidad Distrital de Salitral un sustituto con un currículum, cuando menos similar al del que va a reemplazar

5.8.4 Requerimientos del Personal Auxiliar y Técnico

Comprende básicamente el personal de apoyo en la elaboración del expediente, así como el personal de oficina y trabajo de gabinete como: Topógrafo, Digitador, Dibujante ACAD, secretaria etc.

Recursos Físicos

Recursos de Equipo

Equipo Topográfico; Equipos de Cómputo y softwares necesarios; impresoras, plotter; mobiliario adecuado; vehículos; requiriéndose como mínimo:

- 1 estación Total
- 1 Plotter
- 1 Impresora de Inyección de Tinta o Lasser
- 2 laptop
- 1 Camioneta con una antigüedad máxima de 05 años

La disponibilidad de los equipos mínimos requeridos podrá acreditarse con la presentación de documentos que sustenten la propiedad, la posesión, el compromiso de compraventa o alquiler, o declaraciones juradas, sin perjuicio que se verifique, antes de la suscripción del contrato, dicha disponibilidad, solicitando la documentación pertinente o verificando directamente tal situación en coordinación con el ganador de la Buena pro.

Oficina

Con los ambientes necesarios para realizar los trabajos de gabinete y administrativos durante el desarrollo del estudio, siendo obligatorio que exista una sede en la ciudad de Piura.

Este domicilio Legal del Consultor servirá para reuniones de coordinación, notificaciones etc., pudiendo la supervisión apersonarse las veces que considere necesarias para efectuar el seguimiento de Estudio y las labores propias de la supervisión.

5.9 Lugar de prestación de la consultoría y plazo de la ejecución

5.9.1 Lugar de prestación de la consultoría

El consultor debe dar claramente su dirección exacta o domicilio fiscal, debiendo señalar el lugar, distrito, provincia y departamento, así como una referencia adicional que permita su ubicación geográfica. En caso cuente con varios domicilios se establezca que el servicio de consultoría se va a realizar en uno solo, el mismo que corresponderá al consignado en el contrato, pudiendo ser modificado vía notarial, se requiere que el lugar sea cercano a la jurisdicción de la entidad para las coordinaciones necesarias.

5.9.2 Lugar de prestación del consultor

El Consultor para la Elaboración del Estudio señalará claramente la dirección exacta del lugar donde se ejecutarán las prestaciones, debiendo señalar el lugar, distrito, provincia y departamento, así como una referencia adicional que permita su ubicación geográfica. En caso se establezca que el servicio de consultoría se va a realizar en distintos lugares, se recomienda incorporar un cuadro con las direcciones exactas de cada lugar.

5.9.3 Lugar de intervención

Localización geográfica

Departamento : Piura

Provincia : Morropón

Distrito : Salitral

Centro Poblado : Serran

Área Geográfica : Rural

Código de Ubigeo : 2004060015

Altitud : 234 m.s.n.m

Latitud : -5.429740
Longitud : -79.778230

5.9.4 Plazo de la Prestación

El plazo de ejecución del servicio de Consultoría para la elaboración del Expediente Técnico de la Obra Civil y el Equipamiento es de noventa (90) días calendario.

El tiempo que se demore la revisión del Expediente Técnico (según indica en entregables parciales y entregable final), así como los levantamientos de observaciones forman parte del plazo contractual. 5.9.4.1 Plazo Estimado

El servicio está programado para ejecutarse en noventa (90) días calendario; el mismo que empezará a regir a partir del día siguiente de la Suscripción del Acta de Entrega de Terreno, sin observaciones.

Cabe indicar que, la supervisión deberá revisar los avances de las actividades de acuerdo al plan de trabajo, desde el inicio del plazo de elaboración del expediente técnico, de existir observaciones, éstas serán comunicadas al proyectista quien deberá subsanarlas dentro del plazo estipulado para cada entregable.

Asimismo, culminado el plazo de elaboración de cada entregable, este será alcanzado a la supervisión el último día y ésta deberá dar su conformidad para la continuación del siguiente entregable.

Para la entrega del expediente final esté deberá ser alcanzado por el supervisor previa conformidad, a la entidad, Gerencia de Infraestructura y Desarrollo Urbano en (02) original con cd y (01) copia.

5.10 Productos o entregables

5.10.1 Presentación de Informes

Durante la ejecución del estudio, se presentarán dos tipos de informes:

- Informes parciales: (01) original impreso y (01) digital (cd)
- Informe final: (01) original impreso, (02) copia impresa y (01) digital(cd).

5.10.2 Informes Parciales

Corresponderán al avance de cada una de las etapas y/o actividades del Estudio, y tienen carácter de obligatorio. A la aprobación de Estos informes se podrá solicitar pagos a cuenta.

El Consultor está en la obligación de presentar planos, perfiles en borrador, gráficos u otros que sirvan para la producción de los estudios.

Antes del inicio de sus actividades, el postor ganador de la Buena Pro deberá realizar coordinaciones con LA MUNICIPALIDAD DISTRITAL DE SALITRAL y la supervisión contratada, presentará plan de trabajo del estudio, cronograma de ejecución de la consultoría de cada actividad correspondiente a cada entregable con hitos y plazos, asimismo Relación del Recurso Humano y profesionales que participaran en el estudio, cronograma de reuniones periódicas durante todo el desarrollo de las etapas del proyecto.

En caso de incumplimiento en las entregas parciales, la Entidad aplicará al consultor una penalidad por cada día de atraso en la entrega pactada, de acuerdo a lo establecido en el Ítem **5.32.2 Otras penalidades** de los presentes Términos de Referencia.

Cuando se llegue a cubrir el monto máximo de la penalidad, LA ENTIDAD podrá resolver el contrato por incumplimiento.

Todo documento en el que se hayan consignado observaciones, deberá ser presentado obligatoriamente conjuntamente con su absolución, a fin de facilitar su verificación.

La fecha y el contenido de los Informe Parciales son las siguientes:

Plan de trabajo

El Plan de Trabajo se presentará a los cinco (05) días de iniciado el plazo del servicio de consultoría, en el cual se deberá indicar los procedimientos, materiales, personal técnico y auxiliar y equipos necesarios para el desarrollo de los diferentes componentes del expediente técnico.

Este informe se complementará con el Cronograma PERT-CPM que indique el inicio y fin de cada

actividad, así como la ruta crítica para la elaboración del expediente técnico.

El proyectista podrá proponer una modificación en el orden de presentación de los estudios, en los informes parciales, por única vez.

El plan de trabajo que será presentado por el consultor debe contener como mínimo lo siguiente:

- a) Objetivos y metas.
- b) Actividades a realizar.
- c) Metodología de elaboración del estudio.
- d) Cronograma de Actividades, detallando plazos.
- e) Conclusiones y Recomendaciones.
- f) Anexos.

5.10.3 Primer Informe Parcial: Plan de Contingencia, Anteproyecto y cimentaciones

A los treinta (30) días de iniciado el plazo, deberá tener el siguiente contenido.

- Plan de Contingencia: Donde se ubicará, planos (levantamiento topográfico, plano de ubicación, detalles, cortes y elevaciones, plano de instalaciones sanitarias y eléctricas, plano de cerco provisional); presupuesto, especificaciones técnicas, factibilidades de los servicios, libre disponibilidad del terreno. Se hará en coordinación con la directora de dicha institución educativa.
- Informe situacional en base a las actividades de Reconocimiento del Terreno y coordinaciones Iniciales con Terceros y Recopilación de Información, así como la verificación del Estudio de diagnóstico.
- Saneamiento físico legal de dominio del estado
- Levantamiento Topográfico del terreno y edificaciones existente
- **Anteproyecto Arquitectónico de la infraestructura:**
 - Plano de distribución general,
 - Cortes y elevaciones generales
- **Planteamiento general de estructuras**
 - Ejes principales.
 - Trazado principal
 - Planteamiento de los elementos estructurales a utilizar
 - Sistemas estructurales a utilizar
- **Planteamiento general de instalaciones eléctricas**
 - Definición del punto de acometida.
 - Alimentadores y tableros general y de distribución.
 - Cálculo preliminar de cargas.
 - Trámite ante empresa concesionaria del servicio de energía eléctrica.
- **Planteamiento general de instalaciones sanitarias**
 - Definición del punto de abastecimiento del servicio de agua potable.
 - Ubicación de los elementos de abastecimiento de agua por sistema indirecto (cisterna y tanque apoyado).
 - Ubicación de buzones, buzonetas y/o cajas de registro.
 - Planteamiento del tratamiento de las aguas residuales dentro de la I.E. o
- **Planteamiento general de la evacuación de aguas pluviales.**
- Relación de mobiliario y equipo
- Anteproyecto de la implementación de mobiliario y Equipo.
- Anteproyecto de la implementación del Plan de Contingencia

Cuadro comparativo de ambientes y áreas de Anteproyecto con Propuesta del Estudio de Diagnóstico.

Planos de arquitectura, estructuras, instalaciones mecánicas y eléctricas, instalaciones sanitarias y drenaje pluvial, equipamiento y seguridad. La documentación a entregar será la siguiente:

Proyecto Arquitectónico
Planos generales
Desarrollo de la distribución
Avance de Detalles

Avance Proyecto Estructural en un 30%
Diseño de cimentaciones
Diseño de aligerados
Memoria de cálculo estructural
Avance Expediente de Mobiliario y Equipo en un 30%
Estudio de Mecánica de Suelos
Análisis de riesgos
Informe de evaluación ambiental

El Primer Informe Parcial estará sujeto a revisión por parte de la Supervisión, quien deberá verificar la correcta ejecución de las actividades desde el inicio del plazo de elaboración, asimismo, el proyectista podrá realizar entregas parciales, del mismo modo la supervisión dará conformidades parciales, o de ser el caso observará y notificará al proyectista estas observaciones para su subsanación; todo ello dentro del plazo del entregable.

El proyectista notificará directamente al supervisor la entrega total del informe parcial N°01, el mismo que tendrá hasta el último día del plazo (30 días) para dar su conformidad, a efectos de continuar con el siguiente entregable.

A la conformidad se deberá adjuntar el Informe del Supervisor y del equipo de especialistas que correspondan, así como la documentación de revisiones, observaciones y subsanación de observaciones que se pudieran haber suscitado durante la elaboración del Informe Parcial N° 01, siendo esta conformidad remitida también a la Dirección de Estudios y Proyectos.

El proyectista deberá culminar las actividades del Informe Parcial (estudios, diseños, memorias, planos, etc.) de acuerdo al plazo definido en su plan de trabajo, asimismo la supervisión revisará paralelo a su elaboración, debiendo otorgar la conformidad a su culminación; el retraso en la culminación y entrega de las actividades conforme a lo establecido en el plan de trabajo será causal de penalidad, indicada en el **Ítem 5.22.2 Otras penalidades**

La supervisión deberá dar la conformidad de este Informe N.º 1, previo a la entrega del Informe Parcial N° 2

5.10.4 Segundo Informe Parcial

A los treinta (30) días de recibida la notificación de conformidad del Informe Parcial N° 01 o de ser el caso de reanudación de plazo, consiste en el tercer avance del desarrollo de proyecto, los planos de arquitectura, estructuras, instalaciones mecánicas y eléctricas, instalaciones sanitarias y drenaje pluvial, equipamiento y seguridad. La documentación a entregar será la siguiente:

Desarrollo de Planos de Arquitectura, señalización y Seguridad al 100%
Desarrollo de Planos de Mobiliario y Equipamiento al 100%
Desarrollo de planos de detalles de arquitectura, mobiliario y equipamiento al 85%
Desarrollo de Planos de Estructuras al 85%
Desarrollo de Planos de Instalaciones Eléctricas y otros al 85%
Desarrollo de Planos de Instalaciones Sanitarias al 85%
Avance expediente técnico
Memoria descriptiva
Especificaciones Técnicas o Relación de partidas
Análisis de Precios Unitarios
Metrados

El Segundo Informe Parcial estará sujeto a revisión por parte de la Supervisión, quien deberá verificar la correcta ejecución de las actividades desde el inicio del plazo de elaboración, asimismo, el proyectista podrá realizar entregas parciales, del mismo modo la supervisión dará conformidades parciales, o de ser el caso observará y notificará al proyectista estas observaciones para su subsanación; todo ello dentro del plazo del entregable.

El proyectista notificará directamente al supervisor la entrega total del informe parcial N°02, el mismo que tendrá hasta el último día del plazo (30 días) para dar su conformidad, a efectos de continuar con el siguiente entregable.

A la conformidad se deberá adjuntar el Informe del Supervisor y del equipo de especialistas que correspondan, así como la documentación de revisiones, observaciones y subsanación de observaciones que se pudieran haber suscitado durante la elaboración del Informe Parcial N° 02, siendo esta conformidad remitida también a la Gerencia de Infraestructura y Desarrollo Urbano y/o

la Subgerencia de Formulación de Proyectos.

El proyectista deberá culminar las actividades del Informe Parcial (estudios, diseños, memorias, planos, etc.) de acuerdo al plazo definido en su plan de trabajo, asimismo la supervisión revisará paralelo a su elaboración, debiendo otorgar la conformidad a su culminación; el retraso en la culminación y entrega de las actividades conforme a lo establecido en el plan de trabajo será causal de penalidad, indicada en el Ítem 5.22.2 Otras penalidades

La supervisión deberá dar la conformidad de este Informe N.º 3, previo a la entrega del Final

5.10.5 Informe Final (tercer informe)

A los treinta (30) días de recibida la notificación de conformidad del Informe Parcial N° 02 o de ser el caso de reanudación de plazo. consistente en la entrega del Expediente Técnico a nivel de ejecución de obra, incluyendo Memorias Descriptivas y de Cálculo, Especificaciones Técnicas, Metrados, Análisis de Costos Unitarios, presupuestos por especialidad, Fórmulas Polinómicas, Cronogramas, planos y en general toda documentación que se solicite, debiendo estar constituido por la recopilación y compatibilización de todos los documentos que sustentan los informes parciales.

El informe final se presentará inicialmente en un volumen borrador y una vez aprobado se presentará en limpio en original y 02 copias debidamente suscritos por el Consultor, y por el profesional responsable de cada especialidad.

El membrete a colocarse en los planos será coordinado con la supervisión en cuanto a sus dimensiones y contenido, el cual cuando menos deberá indicar el nombre de la obra, el nombre del plano, la ubicación, el número de lámina, el nombre del Consultor, el especialista responsable, La entidad licitante, la fecha y la escala.

El Informe Final incluye la siguiente documentación y estará conformado de acuerdo a lo indicado en el Comunicado N° 017-2020: Obligatoriedad del uso de nuevas funcionalidades del SEACE para el registro del Expediente Técnico de Obra y el Cuaderno de Obra Digital.

Con el siguiente contenido:

a. Resumen ejecutivo

El resumen ejecutivo del estudio definitivo es el compendio general del proyecto, exponiendo en forma genérica y clara el contenido y objetivo de este.

Asimismo, deberá incluir el resumen de las obras planteadas.

El resumen ejecutivo debe ir en un tomo independiente, conteniendo el resumen de cada uno de los capítulos, y entre otros, la siguiente información específica:

Índice general de la documentación.

Nombre del Proyecto

Ubicación del proyecto.

Localización del proyecto

Cadena funcional programática.

Fuente de financiamiento.

Unidad ejecutora.

Objetivo del proyecto.

Metas del proyecto.

Monto total de inversión.

Modalidad de Ejecución

Descripción del proyecto:

Resumen de Metrados.

Presupuesto Resumen

Desagregado de gastos generales.

Listado de planos por especialidad.

Diagrama Gantt.

Programación PERT-CPM.

Cronograma valorizado

Cronograma de Desembolsos

Plazo de ejecución.

Responsables de la elaboración del expediente técnico.

Supervisor (es) del estudio definitivo.

Cotizaciones de equipos y materiales

Ficha Resumen del Proyecto

b. Arquitectura y Señalización

Memoria descriptiva de Arquitectura.
Cuadro de Acabados.
Memoria descriptiva de Señalización.
Especificaciones técnicas por partida presupuestal de Arquitectura.
Especificaciones técnicas por partida presupuestal de Señalización.
Presupuesto de Arquitectura y Señalización.
Análisis de precios unitarios Fórmula Polinómica.
Listado de insumos
Planilla de metrados.

c. Estructuras

Memoria descriptiva.
Memoria de cálculo de los elementos estructurales
Especificaciones técnicas por partida presupuestal supuesto.
Presupuesto
Análisis de precios unitarios.
Fórmula Polinómica.
Listado de insumos.
Planilla de metrados.

d. Instalaciones Sanitarias

Memoria Descriptiva
Factibilidad del servicio
Memoria de Cálculo (incluyendo Drenaje Pluvial)
Especificaciones técnicas por partida presupuestal.
Presupuesto.
Análisis de precios unitarios.
Fórmula Polinómica.
Listado de insumos
Planilla de metrados.

e. Instalaciones Eléctricas y Comunicaciones

Memoria Descriptiva.
Factibilidad del servicio
Memoria de cálculo.
Especificaciones técnicas por partida presupuestal Presupuesto.
Presupuesto
Análisis de precios unitarios.
Fórmula Polinómica.
Listado de insumos.
Planilla de metrados

f. Seguridad

Memorias Descriptivas.
Planos de Evacuación y Seguridad.
Plano de ubicación de Equipo de Seguridad (Extintores, Luz emergencia, Señalética).

f. Planos de la Obra Civil

Obras preliminares.
Arquitectura y Señalización.
Estructuras
Instalaciones Eléctricas
Instalaciones de Comunicaciones
Instalaciones Mecánicas
Instalaciones Sanitarias
Seguridad

h. Equipamiento

Memoria Descriptiva.
Especificaciones técnicas de cada uno de los equipos considerados en el proyecto.
Presupuesto Referencial.
Listado de equipos por servicio y ambiente
Planilla de Metrados.
Cronograma de Ejecución
Planos y gráficos

i. informe de evaluación ambiental

Contenido mínimo:

- ✓ Resumen Ejecutivo
- ✓ Aprobación i/o certificación ambiental
- ✓ Datos Generales e Información sobre el titular del proyecto
- ✓ Objetivos del estudio
- ✓ Alcances
- ✓ Antecedentes
- ✓ Descripción del proyecto
- ✓ Objetivo y justificación del proyecto
 - Marco legal e institucional
 - Localización geográfica, hidrográfica y política del proyecto
 - Descripción secuencial de las etapas del proyecto
 - Tiempo de vida útil del proyecto
 - Costo total del proyecto
- ✓ Línea base del área de influencia del proyecto
 - Área de influencia
 - Área de influencia directa
 - Área de influencia indirecta
- ✓ Descripción del medio físico
 - Condiciones climáticas
 - Calidad del aire
 - Recursos hídricos y calidad de agua
 - Suelos
 - Geológica geomorfológica, estratigrafía y geoquímica
- ✓ Descripción del medio biológico
 - Flora
 - Fauna
- ✓ Descripción del medio socio-económico y cultural
 - Ambiente social
 - Ambiente económico
 - Ambiente cultural o de interés humano
- ✓ Plan de participación ciudadana
- ✓ Identificación, evaluación y valoración de los impactos ambientales
 - Identificación de impactos ambientales
 - Valoración de los impactos ambientales
 - Impactos identificados en la etapa de ejecución, operación, operación, mantenimiento y cierre.
- ✓ Estrategia de manejo ambiental
 - Plan de manejo ambiental
 - Plan de manejo de residuos sólidos y líquidos
 - Programa de monitoreo ambiental
 - Plan de contingencia
 - Plan de abandono y cierre.
 - Cronograma presupuestado de la estrategia de manejo ambiental del proyecto
- ✓ Programa de medidas preventivas correctivas y/o de mitigación
- ✓ Programa de capacitación y educación ambiental
- ✓ Conclusiones y recomendaciones
- ✓ Anexos

j. Anexos

- ✓ Acta de entrega del terreno de libre disponibilidad físico legal
- ✓ Estudio de Suelos

- ✓ Estudio de Media Tensión (de requerirlo)
- ✓ Estudio de Mercado de los insumos de la Obra Civil (Cotizaciones)
- ✓ Documentos de Factibilidades de Servicios actualizadas
- ✓ Saneamiento físico legal de dominio del estado
- ✓ Informe técnico legal sobre coincidencia de medidas del levantamiento topográfico con medida del título de propiedad.
- ✓ Informe de identificación de posibles riesgos de desastres naturales
- ✓ Documento de libre disponibilidad del terreno y las áreas de demolición debidamente autorizadas
- ✓ Informe Técnico de Sustento de las Variaciones del Proyecto en la Etapa de Inversión (Incluyendo todos los componentes)
- ✓ Cualquier otro Documento que el Consultor considere necesario para la correcta Ejecución del Proyecto
- ✓ Plan para la Vigilancia, Prevención y Control del COVID-19 en el trabajo, para la ejecución de la obra.
- ✓ Plan de Monitoreo Arqueológico (PMA), aprobado por el Ministerio de Cultura.
- ✓ Plan de seguridad y salud en el Trabajo.
- ✓ Elaboración del Plan de Riesgos ante Desastres Naturales

El Informe Final estará sujeto a revisión por parte de la Supervisión, quien deberá verificar la correcta ejecución de las actividades desde el inicio del plazo de elaboración, asimismo, el proyectista podrá realizar entregas parciales, del mismo modo la supervisión dará conformidades parciales, o de ser el caso observará y notificará al proyectista estas observaciones para su subsanación; todo ello dentro del plazo del entregable.

El proyectista notificará directamente al supervisor la entrega total del Informe Final, el mismo que tendrá hasta el último día del plazo (30 días) para dar su conformidad y alcanzar a la entidad, Gerencia de Infraestructura y Desarrollo Urbano y/o la Subgerencia de Formulación de Proyectos.

El proyectista deberá culminar las actividades del Informe Final (estudios, diseños, memorias, planos, etc.) de acuerdo al plazo definido en su plan de trabajo, asimismo la supervisión revisará paralelo a su elaboración, debiendo otorgar la conformidad a su culminación; el retraso en la culminación y entrega del Informe Final será causal de penalidad según lo indicado en el **Ítem 5.22.1 Penalidad por atraso en la entrega de los informes de la prestación**

5.11 Presentación de los estudios

Todos los documentos de Los Estudios Definitivos deberán ser presentados en Formato A-4, debidamente foliados, sellados y refrendados por los profesionales de las diferentes especialidades, por el jefe de proyecto y por el Consultor

El estudio será entregado en pioners plastificados o archivadores forrados en número de volúmenes tal que permita una fácil manipulación de los mismos

La documentación, así como los Planos del Proyecto deberán ser presentados en papel Bond de 80 gr en original y 02 copias (las copias se alcanzarán una vez que la supervisión apruebe el proyecto). Los planos se presentarán en formatos conocidos (A0, A1, A2, A3, A4) según corresponda.

Conforme progresan los estudios y de acuerdo al Cronograma de entregas parciales, el consultor someterá a revisión los borradores de las partes que vaya complementando. Los borradores pueden presentarse en papel bond de 75 gr.

Las observaciones y correcciones que se hagan a estos borradores deberán considerarse para la presentación final. El consultor entregará los cálculos, tablas, etc., que haya servido para la producción de los documentos presentados.

5.11.1 Documentación Grabada

Toda la documentación será grabada y presentada también en formato digital utilizando un disco compacto alta densidad. Los documentos literales se trabajarán en Word; las hojas de cálculo en Excel y los planos y gráficos en AutoCAD (mínimo versión 2010). En lo que respecta al Valor Referencial y los documentos relacionados a éste deberán ser realizados en software S-10 mínimo 2005 y se deberá adjuntar la Base de datos S2K.

5.13. Forma de pago

La forma y cronograma de Pago son las mismas que están establecidas en los presentes Términos de Referencia a través de transferencias a cuenta corriente interbancaria (CCI) de acuerdo a la normativa gubernamental de tesorería.

La Prestación se efectuará en tres etapas de la siguiente manera

PAGOS	FORMA DE PAGO
	De la Prestación Adicional
1er PAGO	35% a la Conformidad del Primer Informe Parcial, por parte de la supervisión y la Gerencia de Infraestructura y Desarrollo Urbano y la Subgerencia de Formulación de Proyectos
2do PAGO	35% a la Conformidad del Tercer Informe Parcial, por parte de la supervisión y la Gerencia de Infraestructura y Desarrollo Urbano y la Subgerencia de Formulación de Proyectos
3er PAGO	30% a la Conformidad del Informe Final, por parte de la supervisión y la Gerencia de Infraestructura y Desarrollo Urbano y la Subgerencia de Formulación de Proyectos

Nota: los pagos sujetos a reajuste por la aplicación de fórmulas monómicas o polinómicas, según corresponda, serán calculados y valorizados en la liquidación del servicio.

5.14. Conformidad.

La conformidad para el pago será generado y suscrito por los responsables de la Gerencia de Infraestructura y Desarrollo Urbano; Subgerencia de Formulación de Proyectos. De la Municipalidad Distrital de Salitral - Morropon, sobre los informes periódicos y/o finales del profesional contratado para la supervisión o del inspector contratado para el seguimiento del desarrollo de la consultoría de elaboración del estudio definitivo

5.15. Obligaciones

5.15.1. Obligaciones del Consultor

El Consultor conformará un equipo técnico calificado y con experiencia profesional, quienes elaborarán el estudio definitivo con responsabilidad y calidad profesional, evitando incurrir en omisiones, errores o deficiencias técnicas que generen problemas en el proceso de ejecución de la obra.

El Consultor deberá ceñirse a los parámetros bajo los cuales fue otorgada la declaración de viabilidad.

El Consultor para la elaboración del Estudio elaborará un cronograma de las actividades respetando los plazos estipulados para los Informes parciales correspondientes a las diferentes etapas del estudio, indicando en forma clara el contenido de cada informe.

El Consultor realizará todos los estudios utilizando sus propios recursos y deberá proveerse del personal, equipo y todo lo que sea necesario para poder cumplir con las entregas en los plazos fijados en el contrato. El no cumplimiento de los plazos estará sujeto a sanciones de acuerdo a las cláusulas que sean establecidas en el contrato.

El Consultor es directamente responsable que el proyecto se ejecute con los Requerimientos Técnicos establecidos en el PIP, los Términos de Referencia y la Propuesta Técnica ofertada, por lo que las consecuencias de los errores u omisiones cometidos por él o los profesionales de su equipo, serán de su entera y exclusiva responsabilidad.

El Consultor estará sujeto a fiscalización del funcionario que designe LA ENTIDAD para el seguimiento del servicio.

El Consultor y su equipo de especialistas se comprometen a participar en la absolución de consultas y observaciones sobre documentos que conformen el estudio definitivo, durante el proceso de licitación de la obra de infraestructura y equipamiento, de manera que permita a los postores clarificar concretamente las interrogantes que motivan su intervención. La absolución de consultas deberá efectuarse en forma oportuna para este fin la Entidad Licitante coordinará previamente indicándole la fecha prevista.

Así también El Consultor tiene la obligación de pronunciarse, opinar y absolver de ser el caso las consultas que se presenten durante el proceso de ejecución de obra, que esté relacionada con alguna imprecisión, omisión o deficiencia del proyecto. Para este fin todo su equipo de trabajo se encontrará a disponibilidad

El Consultor y su equipo de profesionales designados para el proyecto están obligados a efectuar las correcciones que sean necesarias hasta la aprobación de la Supervisión, y la Municipalidad Distrital de Salitral. El pago final del Estudio estará supeditado a la aprobación definitiva del mismo.

El Consultor y proyectistas durante la elaboración del estudio mantendrán constante comunicación con la Gerencia de Infraestructura y Desarrollo Urbano, y la Subgerencia de Formulación de Proyectos debiendo el servicio ejecutarse en estrecha coordinación con la Supervisión, para lo cual se llevarán a cabo reuniones periódicas con el jefe de proyecto y de ser el caso los profesionales especialistas.

En el cuaderno de estudios deberá dejarse constancia sobre dichas reuniones las que serán consideradas imprescindibles y requisito para el pago de las valorizaciones. La primera reunión se realizará al inicio de los servicios.

Así mismo el Consultor tendrán presente, la obligación de que el desarrollo del Expediente Técnico debe realizarse cumpliendo la normatividad legal vigente al respecto (D. Legislativo 1017, D.S.184 - 2008 – EF y sus modificaciones, Normas de Contraloría vigentes, etc.) y tomando como referencia el Reglamento de Metrados, Reglamento Nacional de Edificaciones, y demás normas y Reglamentos conexos.

5.16. Obligaciones de la Entidad

LA ENTIDAD proporcionará al Consultor la información disponible y PIP del Proyecto cuyo Expediente Técnico es materia del servicio.

LA ENTIDAD proporcionará apoyo al Consultor para las coordinaciones que requiera realizar con el PRONIED y la Municipalidad Distrital de Salitral.

LA ENTIDAD, controlará la labor del Consultor a través de la SUPERVISIÓN y funcionarios designados expresamente para cumplir tales funciones.

5.17. Adelantos

Se considerarán adelantos sólo en el caso que las Bases Administrativas así lo establezcan

5.18. Subcontratación

No procede

5.19. Confidencialidad

Toda información empleada o preparada durante el desarrollo del servicio es de carácter reservada y no podrá ser entregado a terceros sin el previo consentimiento escrito de LA ENTIDAD.

5.20. Medidas de control

5.20.1 Procedimiento de Control

- El Consultor debe coordinar en forma permanente con la Supervisión y la persona designada por la Entidad para el monitoreo del servicio.
- Se llevará a cabo de al menos una reunión de coordinación mensual debiendo suscribirse Actas en caso se lleguen a determinados acuerdos.
- El Consultor estará sujeto a la verificación de la participación del personal profesional y técnico y de la infraestructura propuesta, durante el desarrollo del Estudio.
- Si el Consultor mostrara deficiencia, negligencia o insuficiencia en el desarrollo del servicio encargado, LA ENTIDAD podrá resolver el Contrato.

5.20.2 Área que supervisa

Gerencia de Infraestructura y Desarrollo Urbano y la Subgerencia de Formulación de Proyectos

5.20.3 Áreas que coordinarán con el Supervisor

Gerencia de Infraestructura y Desarrollo Urbano y la Subgerencia de Formulación de Proyectos.

5.20.4 Área que brindará la conformidad

Gerencia de Infraestructura y Desarrollo Urbano y la Subgerencia de Formulación de Proyectos

5.21. Formula de reajuste

No se considera

5.22. Penalidades

5.22.1 Penalidad por atraso en la entrega de los informes de la prestación

En caso de retraso injustificado del contratista en la entrega del Informe Final objeto del contrato, la entidad le aplica automáticamente una penalidad por mora por cada día de atraso. La

penalidad se aplica automáticamente y se calcula de acuerdo a la siguiente formula:

$$\text{Penalidad Diaria} = \frac{0.10 \times \text{Monto (vigente)}}{F \times \text{Plazo en días (vigente)}}$$

F x Plazo en días (vigente)

Donde:

F = 0.25 para plazos mayores a sesenta (60) días

Cuando se llegue a cubrir el monto máximo de la penalidad, LA ENTIDAD podrá resolver el contrato por incumplimiento.

Esta penalidad se ajusta a lo establecido en el Artículo 165 Penalidad Por Mora en la Ejecución de la Prestación, del Reglamento de la Ley de Contrataciones del Estado.

5.22.2 Otras penalidades

De acuerdo a lo establecido en el artículo 163 del reglamento, la Entidad aplicará al Consultor penalidades distintas a la mencionada en el art. 162 y al retraso o mora, estas penalidades se calculan de forma independiente a la Penalidad por Mora, según las siguientes causales:

Otras penalidades

N°	Supuestos de aplicación de penalidad	Forma de cálculo	Procedimiento
1	En caso de incumplimiento o demora en las elaboraciones de las actividades, según los plazos indicados en el plan de trabajo.	La Entidad aplicará al consultor una penalidad de 0.10 UIT, por cada día de ausencia del personal en el plazo previsto.	Según informe del supervisor y/o monitor.
2	En caso el contratista incumpla con su obligación de ejecutar la prestación con el personal acreditado o debidamente sustituido.	Se aplicará una penalidad de 0.1 UIT por cada día de ausencia del personal.	Según informe del supervisor y/o monitor.
3	En caso culmine la relación contractual entre el contratista y el personal ofertado y la Entidad no haya aprobado la sustitución del personal por no cumplir con la experiencia y calificaciones requeridas.	Se aplicará una penalidad de 0.1 UIT por cada día de ausencia del personal	Según informe del supervisor y/o monitor.
4	En caso de incumplimiento en las entregas parciales (Primer, Segundo y Tercer Informe Parcial) en las fechas estipuladas.	La Entidad aplicará al consultor una penalidad de 0.10 UIT, por cada día de atraso.	Según informe del supervisor y/o monitor.
5	En caso el contratista no comunique oportunamente su cambio de domicilio	La Entidad aplicará al consultor una penalidad de 0.10 UIT por cada notificación que no se lo logre entregar por parte de la Municipalidad Distrital de Salitral	Según informe del supervisor y/o monitor.
6	En caso el consultor no participe en las reuniones programadas con el personal clave requerido.	La Entidad aplicará al consultor una penalidad de 0.50 UIT por cada inasistencia.	Según informe del supervisor y/o monitor.

5.23. Responsabilidad

La conformidad del servicio por parte de la Municipalidad Distrital de Salitral no enerva su derecho a reclamar posteriormente por defectos o vicios ocultos, conforme a lo dispuesto por el Artículo 50°

de la Ley.

6. REQUISITOS DE CALIFICACIÓN

B	CAPACIDAD TÉCNICA Y PROFESIONAL
B.1	CALIFICACIONES DEL PERSONAL CLAVE
	FORMACIÓN ACADÉMICA
	<p><u>Requisitos:</u></p> <ul style="list-style-type: none"> ▪ Jefe de Proyecto: Título profesional de Arquitecto o Ingeniero Civil. (colegiado y habilitado) ▪ Especialista en Arquitectura y Equipamiento: Título profesional de Arquitecto. (colegiado y habilitado) ▪ Especialista en Estructuras: Título profesional de Ingeniero Civil. (colegiado y habilitado) ▪ Especialista en Instalaciones Eléctricas y Mecánicas: Título profesional de Ingeniero Electricista o Mecánico-Electricista o Mecánico Eléctrico. (colegiado y habilitado) ▪ Especialista en Instalaciones Sanitarias: Título profesional de Ingeniero Sanitario o Ingeniero Civil. (colegiado y habilitado) ▪ Especialista en Costos y Presupuestos: Título profesional de Arquitecto o Ingeniero Civil. (colegiado y habilitado) <p><u>Acreditación:</u></p> <p>De conformidad con el numeral 49.3 del artículo 49 y el literal e) del numeral 139.1 del artículo 139 del Reglamento este requisito de calificación se acredita para la suscripción del contrato.</p>
B.2	EXPERIENCIA DEL PERSONAL CLAVE
	<p><u>Requisitos:</u></p> <ul style="list-style-type: none"> ▪ Jefe de proyecto Deberá acreditar como mínimo 12 (Doce) meses de experiencia laboral como Jefe de Proyecto en la elaboración de Expedientes Técnicos de Infraestructura educativa o similar, que se computa desde la colegiatura. ▪ Especialista en arquitectura y Equipamiento Deberá acreditar como mínimo 12 (Doce) meses de experiencia laboral como Especialista en Arquitectura en la elaboración de Expedientes Técnicos de Infraestructura educativa o similar, que se computa desde la colegiatura. ▪ Especialista en estructuras Deberá acreditar como mínimo 12 (Doce) meses de experiencia laboral como Especialista en Estructuras en la elaboración de Expedientes Técnicos de Infraestructura educativa o similar, que se computa desde la colegiatura. ▪ Especialista en instalaciones sanitarias Deberá acreditar como mínimo 12 (Doce) meses de experiencia laboral como Especialista en Instalaciones Sanitarias en la elaboración de Expedientes Técnicos de

	<p>Infraestructura educativa o similar, que se computa desde la colegiatura.</p> <p>▪ Especialista en instalaciones eléctricas y Mecánicas Deberá acreditar como mínimo 12 (Doce) meses de experiencia laboral como Especialista en Instalaciones Eléctricas y Mecánicas en la elaboración de Expedientes Técnicos de Infraestructura educativa o similar, que se computa desde la colegiatura.</p> <p>▪ Especialista en costos y presupuestos Deberá acreditar como mínimo 12 (Doce) meses de experiencia laboral como Especialista en Costos y Presupuestos en la elaboración de Expedientes Técnicos de Infraestructura en general, que se computa desde la colegiatura.</p> <p><u>Acreditación:</u></p> <p>De conformidad con el numeral 49.3 del artículo 49 y el literal e) del numeral 139.1 del artículo 139 del Reglamento este requisito de calificación se acredita para la suscripción del contrato.</p>
B	CAPACIDAD TÉCNICA Y PROFESIONAL
B.3	EQUIPAMIENTO ESTRATÉGICO
	<p><u>Requisitos:</u></p> <ul style="list-style-type: none"> • 1 Estación Total • 1 Plotter • 1 Impresora de Inyección de Tinta o Lasser • 2 Laptops • 1 Camioneta con una antigüedad máxima de 05 años <p><u>Acreditación:</u></p> <p>De conformidad con el numeral 49.3 del artículo 49 y el literal e) del numeral 139.1 del artículo 139 del Reglamento este requisito de calificación se acredita para la suscripción del contrato.</p>
C	EXPERIENCIA DEL POSTOR EN LA ESPECIALIDAD
	<p><u>Requisitos:</u></p> <p>El postor debe acreditar un monto facturado acumulado equivalente S/ .299,941.84 Soles por la contratación de servicios de consultoría de obra iguales o similares al objeto de la convocatoria, durante los diez (10) años anteriores a la fecha de la presentación de ofertas que se computarán desde la fecha de la conformidad o emisión del comprobante de pago, según corresponda.</p> <p>Se considera como OBRAS SIMILARES Infraestructura de Salud o edificaciones de tipología de (Edificios).</p> <p><u>Acreditación:</u></p> <p>La experiencia del postor en la especialidad se acreditará con copia simple de (i) contratos u órdenes de servicios y su respectiva conformidad o constancia de prestación; o (ii) comprobantes de pago cuya cancelación se acredite documental y fehacientemente, con voucher de depósito, nota de abono, reporte de estado de cuenta, cualquier otro documento emitido por Entidad del sistema financiero que acredite el abono o mediante cancelación en</p>

	<p>el mismo comprobante de pago¹⁸.</p> <p>Los postores pueden presentar hasta un máximo de veinte (20) contrataciones para acreditar el requisito de calificación y el factor “Experiencia de Postor en la Especialidad”.</p> <p>En caso los postores presenten varios comprobantes de pago para acreditar una sola contratación, se debe acreditar que corresponden a dicha contratación; de lo contrario, se asumirá que los comprobantes acreditan contrataciones independientes, en cuyo caso solo se considerará, las veinte (20) primeras contrataciones indicadas en el Anexo N° 8 referido a la Experiencia del Postor en la Especialidad.</p> <p>En el caso de servicios de supervisión en ejecución, solo se considera como experiencia la parte del contrato que haya sido ejecutada durante los diez (10) años anteriores a la fecha de presentación de ofertas, debiendo adjuntarse copia de las conformidades correspondientes a tal parte o los respectivos comprobantes de pago cancelados.</p> <p>En los casos que se acredite experiencia adquirida en consorcio, debe presentarse la promesa de consorcio o el contrato de consorcio del cual se desprenda fehacientemente el porcentaje de las obligaciones que se asumió en el contrato presentado; de lo contrario, no se computará la experiencia proveniente de dicho contrato.</p> <p>Asimismo, cuando se presenten contratos derivados de procesos de selección convocados antes del 20.09.2012, la calificación se ceñirá al método descrito en la Directiva “Participación de Proveedores en Consorcio en las Contrataciones del Estado”, debiendo presumirse que el porcentaje de las obligaciones equivale al porcentaje de participación de la promesa de consorcio o del contrato de consorcio. En caso que en dichos documentos no se consigne el porcentaje de participación se presumirá que las obligaciones se ejecutaron en partes iguales.</p> <p>Si el titular de la experiencia no es el postor, consignar si dicha experiencia corresponde a la matriz en caso que el postor sea sucursal, o fue transmitida por reorganización societaria, debiendo acompañar la documentación sustentatoria correspondiente.</p> <p>Si el postor acredita experiencia de una persona absorbida como consecuencia de una reorganización societaria, debe presentar adicionalmente el Anexo N° 9.</p> <p>Cuando en los contratos, órdenes de servicio o comprobantes de pago el monto facturado se encuentre expresado en moneda extranjera, debe indicarse el tipo de cambio venta publicado por la Superintendencia de Banca, Seguros y AFP correspondiente a la fecha de suscripción del contrato, de emisión de la orden de servicio o de cancelación del comprobante de pago, según corresponda.</p> <p>Sin perjuicio de lo anterior, los postores deben llenar y presentar el Anexo N° 8 referido a la Experiencia del Postor en la Especialidad.</p>
--	---

7. VALOR REFERENCIAL

El valor referencial total de la consultoría es de: **S/.149,970.92 (CIENTO CUARENTA Y NUEVE MIL NOVECIENTOS SETENTA CON 92/100 SOLES)**. Este monto es a todo costo e incluye honorarios, movilización a la zona de trabajo, gastos generales impuestos y cualquier otro gasto que demande la elaboración del expediente técnico, con precios vigentes al mes de agosto del 2022. El

pago del servicio se hará efectivo de acuerdo al **ítem 5.13. FORMA DE PAGO.**

El cálculo de este monto referencial se indica en el cuadro siguiente

CALCULO ESTIMADO DEL VALOR REFERENCIAL						
Oct-23	DESCRIPCION	METRADOS		COSTOS		
		UND.	CANT.	UNITARIO	PARCIAL	TOTAL
I.-	HORARIOS DE PERSONAL					S/ 94,500.00
	1.- PERSONAL PRINCIPAL					S/ 84,000.00
	JEFE DE PROYECTO	MES	3	S/ 7,000.00	S/ 21,000.00	
	ESPECIALISTA EN ARQUITECTURA Y EQUIPAMIENTO	MES	3	S/ 6,000.00	S/ 18,000.00	
	ESPECIALISTA EN ESTRUCTURAS	MES	3	S/ 6,000.00	S/ 18,000.00	
	ESPECIALISTA EN INSTALACIONES SANITARIAS	MES	1.5	S/ 6,000.00	S/ 9,000.00	
	ESPECIALISTA EN INSTALACIONES ELECTRICAS Y MECANICAS	MES	1.5	S/ 6,000.00	S/ 9,000.00	
	ESPECIALISTA EN COSTOS Y PRESUPUESTOS	MES	1.5	S/ 6,000.00	S/ 9,000.00	
	2.- PERSONAL ASISTENTE					S/ 10,500.00
	01 ASISTENTES TECNICOS	MES	3	S/ 3,500.00	S/ 10,500.00	
II.-	ESTUDIOS COMPLEMENTARIOS					S/ 25,400.00
	ESTUDIOS DE SUELOS	GLB	1	S/ 5,400.00	S/ 5,400.00	
	TOPOGRAFO (incl. Alquiler de equipo y cuadrilla)	GLB	1	S/ 10,000.00	S/ 10,000.00	
	ELABORACION DE PLAN DE RIESGOS ANTE DESASTRES NATURALES	GLB	1	S/ 5,000.00	S/ 5,000.00	
	PLAN DE MONITOREO ARQUEOLOGICO (PMA)	GLB	1	S/ 5,000.00	S/ 5,000.00	
	RESUMEN					
	HORARIOS DE PERSONAL			S/ 94,500.00		
	ESTUDIOS COMPLEMENTARIOS			S/ 25,400.00		
	COSTO DIRECTO			S/ 119,900.00		
	GASTOS GENERALES (6.00 %)			S/ 7,194.00		
	SUB TOTAL			S/ 127,094.00		
	IGV (18%)			S/ 22,876.92		
	TOTAL			S/ 149,970.92		

DESAGREGADO DE GASTOS GENERALES						
FECHA	Oct-23					
	VALOR REFERENCIAL OBRAS CIVILES	S/ 149,970.92				
	COSTO DIRECTO OBRAS CIVILES	S/ 119,900.00				
	5.00% DE GASTOS GENERALES	S/ 7,194.00				
1.0 GASTOS GENERALES FIJOS						
	GASTOS DE LICITACION		1	1	S/ 500.00	S/ 500.00
					TOTAL:	S/ 500.00
					TOTAL ITEM 1.0 =	S/ 500.00
					PRESUPUESTO A COSTO DIRECTO	S/ 119,900.00
						0.42%
2.0 GASTOS GENERALES VARIABLES						
2.1	GASTOS OFICINA CENTRAL	CANTIDAD	Nº	MESES	COSTO	TOTAL
	A. alquiler de oficina	1	1	3	S/ 650.00	S/ 1,950.00
	B. pago de servicios de agua y luz	1	1	3	S/ 181.33	S/ 544.00
	C. telefonía y comunicaciones	1	1	3	S/ 300.00	S/ 900.00
	D. servicio tecnico de computo	1	1	3	S/ 100.00	S/ 300.00
	E. servicios de movilidad	1	1	3	S/ 500.00	S/ 1,500.00
	F. papelería e impresiones	1	1	3	S/ 500.00	S/ 1,500.00
					TOTAL:	S/ 6,694.00
					TOTAL ITEM 2.0 =	S/ 6,694.00
					PRESUPUESTO A COSTO DIRECTO	S/ 119,900.00
						5.58%
RESUMEN						
					monto gastos fijos	S/ 500.00
					monto gastos generales variables	S/ 6,694.00
					TOTAL DE GASTOS GENERALES	S/ 7,194.00
					PORCENTAJE DE GASTOS FIJOS	0.42%
					PORCENTAJE DE GASTOS GENERALES VARIABLES	5.58%
					TOTAL DE GASTOS GENERALES	6.00%

8. MODALIDAD DE EJECUCIÓN

Por Contrata, sistema a Suma Alzada

9. PLAZO DE EJECUCIÓN

Noventa (90) días calendario

10. CONTROL DE SEGUIMIENTO DEL CONTRATO

Mediante la aplicación directivas específicas de la Municipalidad Distrital de Salitral y disposiciones administrativas relacionadas con el estudio.

El Consultor estará sujeto a la verificación de la participación del personal profesional y técnico y de la infraestructura propuesta, durante el desarrollo del Estudio.

10.1 Liquidación del contrato

Se procederá conforme a lo dispuesto en el Artículo 170.- Liquidación del Contrato de Consultoría de Obra del Reglamento de la Ley de Contrataciones del Estado.

El contratista presentará a la Entidad la liquidación del contrato de consultoría de obra dentro de los quince (15) días siguientes de haberse otorgado la conformidad de la última prestación. La Entidad deberá pronunciarse respecto de dicha liquidación y notificar su pronunciamiento dentro de los quince (15) días siguientes de recibida; de no hacerlo, se tendrá por aprobada la liquidación presentada por el contratista.

Si la Entidad observa la liquidación presentada por el contratista, éste deberá pronunciarse y notificar su pronunciamiento en el plazo de cinco (5) días de haber recibido la observación; de no hacerlo, se tendrá por aprobada la liquidación con las observaciones formuladas por la Entidad.

En el caso que el contratista no acoja las observaciones formuladas por la Entidad, deberá manifestarlo por escrito dentro del plazo previsto en el párrafo anterior. En tal supuesto, dentro de los cinco (5) días siguientes, cualquiera de las partes deberá solicitar el sometimiento de esta controversia a conciliación y/o arbitraje, según corresponda

10.2 Cronograma de trabajo

Se debe determinar un cronograma de trabajo, basándose en el contenido de los entregables y presentarlo en *diagrama Gantt para un mejor seguimiento y monitoreo por parte del revisor o evaluador del expediente técnico*

10.3 De los plazos de los entregables y de levantamiento de observaciones

10.3.1 De los plazos de revisión de los entregables

Todos los entregables serán presentados por el consultor en Mesa de Partes De la Entidad, en los horarios de atención que esta tenga establecidos, esta fecha es la que se considera para efectos de la ejecución contractual y su control. A partir de la fecha. La entidad deberá revisar y emitir un informe de conformidad o de observaciones en el plazo máximo que se encuentra señalado en los presente términos de referencia. El contratista deberá tener presente este plazo

10.3.2 De los plazos de levantamiento de observaciones por parte del contratista consultor

Para efectos del levantamiento de las observaciones se debe respetar los plazos que se encuentran señalados en los presentes términos de referencia

10.4 Servicio Post Estudio

El consultor está obligado a asesorar al MUNICIPALIDAD DISTRITAL DE SALITRAL, en la etapa de ejecución del Proyecto, si ésta lo requiere, y absolverá las consultas cuando el postor, contratista, Inspector o Supervisor, o a quien la Entidad designe los soliciten, con la diligencia del caso, de tal forma que la Entidad no incurra en atrasos de pronunciamiento según lo indicado en el Reglamento de la Ley de Contrataciones del Estado; esta obligación deberá quedar sustentada en el Contrato a suscribir con el Consultor.

3.2. REQUISITOS DE CALIFICACIÓN

Importante para la Entidad

Los requisitos de calificación que la Entidad **debe** adoptar son los siguientes:

Esta nota deberá ser eliminada una vez culminada la elaboración de las bases.

A	CAPACIDAD LEGAL
	HABILITACIÓN
	<p><u>Requisitos:</u></p> <p>REGISTRO DE CONSULTOR DE OBRAS – CATEGORIA B Consultoría de Obras en Edificaciones y afines</p>
	<p>Importante</p> <p><i>De conformidad con la Opinión N° 186-2016/DTN, la habilitación de un postor, está relacionada con cierta atribución con la cual debe contar el proveedor para poder llevar a cabo la actividad materia de contratación, este es el caso de las actividades reguladas por normas en las cuales se establecen determinados requisitos que las empresas deben cumplir a efectos de estar habilitadas para la ejecución de determinado servicio o estar autorizadas para la comercialización de ciertos bienes en el mercado.</i></p>
	<p><u>Acreditación:</u></p> <p>Copia simple del Registro de Consultor de Obra</p>
	<p>Importante</p> <p><i>En el caso de consorcios, todos los integrantes deben acreditar este requisito.</i></p>

B	CAPACIDAD TÉCNICA Y PROFESIONAL
B.1	CALIFICACIONES DEL PERSONAL CLAVE
	FORMACIÓN ACADÉMICA
	<p><u>Requisitos:</u></p> <p><u>Requisitos:</u></p> <ul style="list-style-type: none"> ▪ Jefe de Proyecto: Título profesional de Arquitecto o Ingeniero Civil. (colegiado y habilitado) ▪ Especialista en Arquitectura y Equipamiento: Título profesional de Arquitecto. (colegiado y habilitado) ▪ Especialista en Estructuras: Título profesional de Ingeniero Civil. (colegiado y habilitado) ▪ Especialista en Instalaciones Eléctricas y Mecánicas: Título profesional de Ingeniero Electricista o Mecánico-Electricista o Mecánico Eléctrico. (colegiado y habilitado) ▪ Especialista en Instalaciones Sanitarias: Título profesional de Ingeniero Sanitario o Ingeniero Civil. (colegiado y habilitado) ▪ Especialista en Costos y Presupuestos: Título profesional de Arquitecto o Ingeniero Civil. (colegiado y habilitado)

	<p><u>Acreditación:</u></p> <p>De conformidad con el numeral 49.3 del artículo 49 y el literal e) del numeral 139.1 del artículo 139 del Reglamento este requisito de calificación se acredita para la suscripción del contrato.</p> <div> <p>Importante</p> <p><i>De conformidad con el artículo 186 del Reglamento el supervisor, debe cumplir con las mismas calificaciones profesionales establecidas para el residente de obra. Asimismo, el jefe del proyecto para la elaboración del expediente técnico debe cumplir con las calificaciones exigidas en el artículo 188 del Reglamento.</i></p> </div>
B.2	<p>EXPERIENCIA DEL PERSONAL CLAVE</p> <p><u>Requisitos:</u></p> <ul style="list-style-type: none"> ▪ Jefe de proyecto Deberá acreditar como mínimo 12 (Doce) meses de experiencia laboral como Jefe de Proyecto en la elaboración de Expedientes Técnicos de Infraestructura educativa o similar, que se computa desde la colegiatura. ▪ Especialista en arquitectura y Equipamiento Deberá acreditar como mínimo 12 (Doce) meses de experiencia laboral como Especialista en Arquitectura en la elaboración de Expedientes Técnicos de Infraestructura educativa o similar, que se computa desde la colegiatura. ▪ Especialista en estructuras Deberá acreditar como mínimo 12 (Doce) meses de experiencia laboral como Especialista en Estructuras en la elaboración de Expedientes Técnicos de Infraestructura educativa o similar, que se computa desde la colegiatura. ▪ Especialista en instalaciones sanitarias Deberá acreditar como mínimo 12 (Doce) meses de experiencia laboral como Especialista en Instalaciones Sanitarias en la elaboración de Expedientes Técnicos de Infraestructura educativa o similar, que se computa desde la colegiatura. ▪ Especialista en instalaciones eléctricas y Mecánicas Deberá acreditar como mínimo 12 (Doce) meses de experiencia laboral como Especialista en Instalaciones Eléctricas y Mecánicas en la elaboración de Expedientes Técnicos de Infraestructura educativa o similar, que se computa desde la colegiatura. ▪ Especialista en costos y presupuestos Deberá acreditar como mínimo 12 (Doce) meses de experiencia laboral como Especialista en Costos y Presupuestos en la elaboración de Expedientes Técnicos de Infraestructura en general, que se computa desde la colegiatura. <p><u>Acreditación:</u></p> <p>De conformidad con el numeral 49.3 del artículo 49 y el literal e) del numeral 139.1 del artículo 139 del Reglamento este requisito de calificación se acredita para la suscripción del contrato.</p> <div> <p>Importante</p> <p><i>De conformidad con el artículo 186 del Reglamento el supervisor, debe cumplir con la misma experiencia establecida para el residente de obra. Asimismo, el jefe del proyecto para la elaboración del expediente técnico debe cumplir con la experiencia exigida en el artículo 188 del Reglamento.</i></p> </div>

Importante para la Entidad

*Asimismo, la Entidad **puede** adoptar uno o más de los requisitos de calificación siguientes:*

Esta nota deberá ser eliminada una vez culminada la elaboración de las bases, así como los requisitos de calificación que no se incluyan.

B	CAPACIDAD TÉCNICA Y PROFESIONAL
B.3	EQUIPAMIENTO ESTRATÉGICO
	<p><u>Requisitos:</u></p> <p>1 estación Total 1 Plotter 1 Impresora de Inyección de Tinta o Lasser 2 Laptops 1 Camioneta con una antigüedad máxima de 05 años</p> <p><u>Acreditación:</u></p> <p>De conformidad con el numeral 49.3 del artículo 49 y el literal e) del numeral 139.1 del artículo 139 del Reglamento este requisito de calificación se acredita para la suscripción del contrato.</p>
C	EXPERIENCIA DEL POSTOR EN LA ESPECIALIDAD
	<p><u>Requisitos:</u></p> <p>El postor debe acreditar un monto facturado acumulado equivalente a UNA VEZ EL VALOR REFERENCIAL por la contratación de servicios de consultoría de obra iguales o similares al objeto de la convocatoria, durante los diez (10) años anteriores a la fecha de la presentación de ofertas que se computarán desde la fecha de la conformidad o emisión del comprobante de pago, según corresponda.</p> <p>Se considera como OBRAS SIMILARES Infraestructura de Salud o edificaciones de tipología de (Edificios).</p> <p>.</p> <p><u>Acreditación:</u></p> <p>La experiencia del postor en la especialidad se acreditará con copia simple de (i) contratos u órdenes de servicios y su respectiva conformidad, constancia de prestación o liquidación del contrato; o (ii) comprobantes de pago cuya cancelación se acredite documental y fehacientemente, con voucher de depósito, nota de abono, reporte de estado de cuenta, cualquier otro documento emitido por Entidad del sistema financiero que acredite el abono o mediante cancelación en el mismo comprobante de pago¹⁹.</p> <p>Los postores pueden presentar hasta un máximo de veinte (20) contrataciones para acreditar el requisito de calificación y el factor “Experiencia de Postor en la Especialidad”.</p> <p>En caso los postores presenten varios comprobantes de pago para acreditar una sola contratación, se debe acreditar que corresponden a dicha contratación; de lo contrario, se asumirá que los comprobantes acreditan contrataciones independientes, en cuyo caso solo se considerará, las veinte (20) primeras contrataciones indicadas en el Anexo N° 8 referido a la Experiencia del Postor en la Especialidad.</p> <p>En el caso de servicios de supervisión en ejecución, solo se considera como experiencia la parte del contrato que haya sido ejecutada durante los diez (10) años anteriores a la fecha de presentación de ofertas, debiendo adjuntarse copia de las conformidades correspondientes a tal parte o los respectivos</p>

¹⁹ Cabe precisar que, de acuerdo con la **Resolución N° 0065-2018-TCE-S1 del Tribunal de Contrataciones del Estado**:

“... el solo sello de cancelado en el comprobante, cuando ha sido colocado por el propio postor, no puede ser considerado como una acreditación que produzca fehaciencia en relación a que se encuentra cancelado. Admitir ello equivaldría a considerar como válida la sola declaración del postor afirmando que el comprobante de pago ha sido cancelado”

(...)

“Situación diferente se suscita ante el sello colocado por el cliente del postor [sea utilizando el término “cancelado” o “pagado”] supuesto en el cual sí se contaría con la declaración de un tercero que brinde certeza, ante la cual debiera reconocerse la validez de la experiencia”.

	<p>comprobantes de pago cancelados.</p> <p>En los casos que se acredite experiencia adquirida en consorcio, debe presentarse la promesa de consorcio o el contrato de consorcio del cual se desprenda fehacientemente el porcentaje de las obligaciones que se asumió en el contrato presentado; de lo contrario, no se computará la experiencia proveniente de dicho contrato.</p> <p>Asimismo, cuando se presenten contratos derivados de procesos de selección convocados antes del 20.09.2012, la calificación se ceñirá al método descrito en la Directiva “Participación de Proveedores en Consorcio en las Contrataciones del Estado”, debiendo presumirse que el porcentaje de las obligaciones equivale al porcentaje de participación de la promesa de consorcio o del contrato de consorcio. En caso que en dichos documentos no se consigne el porcentaje de participación se presumirá que las obligaciones se ejecutaron en partes iguales.</p> <p>Si el titular de la experiencia no es el postor, consignar si dicha experiencia corresponde a la matriz en caso que el postor sea sucursal, o fue transmitida por reorganización societaria, debiendo acompañar la documentación sustentatoria correspondiente.</p> <p>Si el postor acredita experiencia de otra persona jurídica como consecuencia de una reorganización societaria, debe presentar adicionalmente el Anexo N° 9.</p> <p>Cuando en los contratos, órdenes de servicio o comprobantes de pago el monto facturado se encuentre expresado en moneda extranjera, debe indicarse el tipo de cambio venta publicado por la Superintendencia de Banca, Seguros y AFP correspondiente a la fecha de suscripción del contrato, de emisión de la orden de servicio o de cancelación del comprobante de pago, según corresponda.</p> <p>Sin perjuicio de lo anterior, los postores deben llenar y presentar el Anexo N° 8 referido a la Experiencia del Postor en la Especialidad.</p> <div data-bbox="293 994 1372 1285"> <p>Importante</p> <ul style="list-style-type: none"> • <i>El órgano encargado de las contrataciones o el comité de selección, según corresponda, debe valorar de manera integral los documentos presentados por el postor para acreditar la experiencia. En tal sentido, aun cuando en los documentos presentados la denominación del objeto contractual no coincida literalmente con el previsto en las bases, se deberá validar la experiencia si las actividades que ejecutó el postor corresponden a la experiencia requerida.</i> • <i>En el caso de consorcios, la calificación de la experiencia se realiza conforme a la Directiva “Participación de Proveedores en Consorcio en las Contrataciones del Estado”.</i> </div>
--	--

Importante

- *Si como resultado de una consulta u observación corresponde precisarse o ajustarse el requerimiento, se solicita la autorización del área usuaria y se pone de conocimiento de tal hecho a la dependencia que aprobó el expediente de contratación, de conformidad con el numeral 72.3 del artículo 72 del Reglamento.*
- *El cumplimiento de los Términos de Referencia se realiza mediante la presentación de una declaración jurada. De ser el caso, adicionalmente la Entidad puede solicitar documentación que acredite el cumplimiento del algún componente de estos. Para dicho efecto consignará de manera detallada los documentos que deben presentar los postores en el literal a.5) del numeral 2.2.1.1 de esta sección de las bases.*
- *Los requisitos de calificación determinan si los postores cuentan con las capacidades necesarias para ejecutar el contrato, lo que debe ser acreditado documentalmente, y no mediante declaración jurada.*

**CAPÍTULO IV
FACTORES DE EVALUACIÓN**

EVALUACIÓN TÉCNICA (Puntaje: 100 Puntos)

FACTORES DE EVALUACIÓN		PUNTAJE / METODOLOGÍA PARA SU ASIGNACIÓN
A.	EXPERIENCIA DEL POSTOR EN LA ESPECIALIDAD	80.00 puntos
	<p><u>Evaluación:</u></p> <p>El postor debe acreditar un monto facturado acumulado equivalente a TRES VECES EL VALOR REFERENCIAL, por la contratación de servicios de consultoría de obra iguales o similares al objeto de la convocatoria, durante los diez (10) años anteriores a la fecha de la presentación de ofertas que se computarán desde la fecha de la conformidad o emisión del comprobante de pago, según corresponda.</p> <p><u>Acreditación:</u></p> <p>La experiencia en la especialidad se acreditará con copia simple de (i) contratos u órdenes de servicios y su respectiva conformidad, constancia de prestación o liquidación del contrato; o (ii) comprobantes de pago cuya cancelación se acredite documental y fehacientemente, con voucher de depósito, nota de abono, reporte de estado de cuenta, cualquier otro documento emitido por Entidad del sistema financiero que acredite el abono o mediante cancelación en el mismo comprobante de pago²⁰.</p> <p>Las disposiciones sobre el requisito de calificación “Experiencia del postor en la especialidad” previstas en el literal C del numeral 3.2 del Capítulo III de la presente sección de las bases resultan aplicables para el presente factor.</p>	<p>M = Monto facturado acumulado por el postor por la prestación de servicios de consultoría en la especialidad</p> <p>M \geq 3²¹ veces el valor referencial: 80 puntos</p> <p>M \geq 2.5 veces el valor referencial y < 2.90 veces el valor referencial: 60 puntos</p> <p>M > 1.00²² veces el valor referencial y < 2.50 veces el valor referencial: 40 puntos</p>
B.	METODOLOGÍA PROPUESTA	20 puntos
	<p><u>Evaluación:</u></p> <p>Se evaluará la metodología propuesta por el postor para la ejecución de la consultoría de obra, cuyo contenido mínimo es el siguiente:</p> <p>METODOLOGIA 01</p> <ul style="list-style-type: none"> Conocimiento y descripción de proyecto. Plan de Trabajo 	<p>METODOLOGIA 01 Desarrolla la metodología que sustenta la oferta</p> <p>[10] puntos</p>

²⁰ Cabe precisar que, de acuerdo con la **Resolución N° 0065-2018-TCE-S1 del Tribunal de Contrataciones del Estado**:

“... el solo sello de cancelado en el comprobante, cuando ha sido colocado por el propio postor, no puede ser considerado como una acreditación que produzca fehaciencia en relación a que se encuentra cancelado. Admitir ello equivaldría a considerar como válida la sola declaración del postor afirmando que el comprobante de pago ha sido cancelado”

(...)

“Situación diferente se suscita ante el sello colocado por el cliente del postor [sea utilizando el término “cancelado” o “pagado”] supuesto en el cual sí se contaría con la declaración de un tercero que brinde certeza, ante la cual debiera reconocerse la validez de la experiencia”.

²¹ El monto no puede ser mayor a tres (3) veces el valor referencial.

²² El monto debe ser mayor al requerido como requisito de calificación. En ese sentido, si por ejemplo se solicitó como requisito de calificación una (1) vez el valor referencial la metodología del factor de evaluación podría ser la siguiente:

M \geq 2 veces el valor referencial

M \geq 1.5 veces el valor referencial y < 2 veces el valor referencial

M > 1 vez el valor referencial y < 1.5 veces el valor referencial

[...] puntos

[...] puntos

[...] puntos

FACTORES DE EVALUACIÓN		PUNTAJE / METODOLOGÍA PARA SU ASIGNACIÓN
	<ul style="list-style-type: none"> • Cronograma de Ejecución. • Descripción de las actividades. <p><u>Acreditación:</u></p> <p>Se acreditará mediante la presentación del documento que sustente la metodología propuesta.</p>	<p>No desarrolla la metodología que sustente la oferta</p> <p>00 puntos</p>
	<p><u>METODOLOGIA 02</u></p> <p><u>Evaluación:</u></p> <p>Se evaluará el conocimiento del proyecto e identificación de facilidades, dificultades y propuestas de solución formuladas por el postor para la ejecución de la consultoría de obra, cuyo contenido mínimo es el siguiente:</p> <ul style="list-style-type: none"> • Conocimiento y descripción de proyecto. • Plan de Trabajo • Cronograma de Ejecución. • Descripción de las actividades. <p><u>Acreditación:</u></p> <p>Se acreditará mediante la presentación del documento que sustente la metodología propuesta.</p>	<p><u>METODOLOGIA 02</u></p> <p>Desarrolla la metodología que sustenta la oferta</p> <p>[10] puntos</p> <p>No desarrolla la metodología que sustente la oferta</p> <p>00 puntos</p>

PUNTAJE TOTAL	100 puntos²³
----------------------	--------------------------------

Para acceder a la etapa de evaluación económica, el postor debe obtener un **puntaje técnico mínimo de ochenta (80) puntos**.

Importante

- *Los factores de evaluación elaborados por el órgano encargado de contrataciones o el comité de selección, según corresponda, guardan vinculación, razonabilidad y proporcionalidad con el objeto de la contratación. Asimismo, estos no pueden calificar con puntaje el cumplimiento de los Términos de Referencia ni los requisitos de calificación.*
- *Las ofertas técnicas que no alcancen el puntaje mínimo especificado son descalificadas.*

²³ Es la suma de los puntajes de todos los factores de evaluación, incluyendo los opcionales.

EVALUACIÓN ECONÓMICA (Puntaje: 100 Puntos)

FACTOR DE EVALUACIÓN	PUNTAJE / METODOLOGÍA PARA SU ASIGNACIÓN
A. PRECIO	
<p><u>Evaluación:</u></p> <p>Se evaluará considerando la oferta económica del postor.</p> <p><u>Acreditación:</u></p> <p>Se acreditará mediante el documento que contiene la oferta económica (Anexo N° 6).</p>	<p>La evaluación consistirá en asignar un puntaje de cien (100) puntos a la oferta de precio más bajo y otorga a las demás ofertas puntajes inversamente proporcionales a sus respectivos precios, según la siguiente fórmula:</p> $P_i = \frac{O_m \times PMP}{O_i}$ <p>Donde: I = Oferta Pi = Puntaje de la oferta a evaluar Oi = Precio i Om = Precio de la oferta más baja PMP = Puntaje máximo del precio</p>
PUNTAJE TOTAL	100 puntos

CAPÍTULO V PROFORMA DEL CONTRATO

Conste por el presente documento, la contratación del servicio de consultoría de obra [CONSIGNAR LA DENOMINACIÓN DE LA CONVOCATORIA], que celebra de una parte [CONSIGNAR EL NOMBRE DE LA ENTIDAD], en adelante LA ENTIDAD, con RUC N° [.....], con domicilio legal en [.....], representada por [.....], identificado con DNI N° [.....], y de otra parte [.....], con RUC N° [.....], con domicilio legal en [.....], inscrita en la Ficha N° [.....] Asiento N° [.....] del Registro de Personas Jurídicas de la ciudad de [.....], debidamente representado por su Representante Legal, [.....], con DNI N° [.....], según poder inscrito en la Ficha N° [.....], Asiento N° [.....] del Registro de Personas Jurídicas de la ciudad de [.....], a quien en adelante se le denominará EL CONTRATISTA en los términos y condiciones siguientes:

CLÁUSULA PRIMERA: ANTECEDENTES

Con fecha [.....], el órgano encargado de las contrataciones o el comité de selección, según corresponda, adjudicó la buena pro de la **ADJUDICACIÓN SIMPLIFICADA N° [CONSIGNAR NOMENCLATURA DEL PROCEDIMIENTO DE SELECCIÓN]** para la contratación de [CONSIGNAR LA DENOMINACIÓN DE LA CONVOCATORIA], a [INDICAR NOMBRE DEL GANADOR DE LA BUENA PRO], cuyos detalles e importe constan en los documentos integrantes del presente contrato.

CLÁUSULA SEGUNDA: OBJETO

El presente contrato tiene por objeto [CONSIGNAR EL OBJETO DE LA CONTRATACIÓN].

CLÁUSULA TERCERA: MONTO CONTRACTUAL

El monto total del presente contrato asciende a [CONSIGNAR MONEDA Y MONTO], que incluye todos los impuestos de Ley.

Este monto comprende el costo del servicio de consultoría de obra, todos los tributos, seguros, transporte, inspecciones, pruebas y, de ser el caso, los costos laborales conforme a la legislación vigente, así como cualquier otro concepto que pueda tener incidencia sobre la ejecución del servicio de consultoría de obra materia del presente contrato.

CLÁUSULA CUARTA: DEL PAGO²⁴

LA ENTIDAD se obliga a pagar la contraprestación a EL CONTRATISTA en [INDICAR MONEDA], en [INDICAR SI SE TRATA DE PAGO ÚNICO, PAGOS PARCIALES O PAGOS PERIÓDICOS O SEGÚN TARIFA EN EL CASO DE PROCEDIMIENTOS DE SUPERVISIÓN DE LA ELABORACIÓN DE EXPEDIENTES TÉCNICOS Y SUPERVISIÓN DE OBRAS CONVOCADOS BAJO EL SISTEMA DE CONTRATACIÓN DE TARIFAS], luego de la recepción formal y completa de la documentación correspondiente, según lo establecido en el artículo 171 del Reglamento de la Ley de Contrataciones del Estado.

Para tal efecto, el responsable de otorgar la conformidad de la prestación deberá hacerlo en un plazo que no excederá de los quince (15) días, bajo responsabilidad de dicho funcionario.

LA ENTIDAD debe efectuar el pago dentro de los diez (10) días calendario siguientes de otorgada la conformidad de los servicios, siempre que se verifiquen las condiciones establecidas en el contrato para ello, bajo responsabilidad del funcionario competente.

En caso de retraso en el pago por parte de LA ENTIDAD, salvo que se deba a caso fortuito o fuerza mayor, EL CONTRATISTA tendrá derecho al pago de intereses legales conforme a lo establecido en el artículo 39 de la Ley de Contrataciones del Estado y en el artículo 171 de su Reglamento, los que se computan desde la oportunidad en que el pago debió efectuarse.

CLÁUSULA QUINTA: DEL PLAZO DE LA EJECUCIÓN DE LA PRESTACIÓN

El plazo de ejecución del presente contrato es de [.....], el mismo que se computa desde

²⁴ En cada caso concreto, dependiendo de la naturaleza del contrato, podrá adicionarse la información que resulte pertinente a efectos de generar el pago.

[CONSIGNAR SI ES DEL DÍA SIGUIENTE DEL PERFECCIONAMIENTO DEL CONTRATO, DESDE LA FECHA QUE SE ESTABLEZCA EN EL CONTRATO O DESDE LA FECHA EN QUE SE CUMPLAN LAS CONDICIONES PREVISTAS EN EL CONTRATO PARA EL INICIO DE LA EJECUCIÓN, DEBIENDO INDICAR LAS MISMAS EN ESTE ÚLTIMO CASO].

CLÁUSULA SEXTA: PARTES INTEGRANTES DEL CONTRATO

El presente contrato está conformado por las bases integradas, la oferta ganadora²⁵, así como los documentos derivados del procedimiento de selección que establezcan obligaciones para las partes.

CLÁUSULA SÉTIMA: GARANTÍAS

EL CONTRATISTA entregó al perfeccionamiento del contrato la respectiva garantía incondicional, solidaria, irrevocable, y de realización automática en el país al solo requerimiento, a favor de LA ENTIDAD, por los conceptos, montos y vigencias siguientes:

- De fiel cumplimiento del contrato: [CONSIGNAR EL MONTO], a través de la [INDICAR EL TIPO DE GARANTÍA PRESENTADA] N° [INDICAR NÚMERO DEL DOCUMENTO] emitida por [SEÑALAR EMPRESA QUE LA EMITE]. Monto que es equivalente al diez por ciento (10%) del monto del contrato original, la misma que debe mantenerse vigente hasta el consentimiento de la liquidación final.

Importante

Al amparo de lo dispuesto en el numeral 149.4 del artículo 149 del Reglamento de la Ley de Contrataciones del Estado, en los contratos de consultoría de obra, si el postor ganador de la buena pro solicita la retención del diez por ciento (10%) del monto del contrato original como garantía de fiel cumplimiento de contrato, debe consignarse lo siguiente:

“De fiel cumplimiento del contrato: [CONSIGNAR EL MONTO], a través de la retención que debe efectuar LA ENTIDAD, durante la primera mitad del número total de pagos a realizarse, de forma prorrateada, con cargo a ser devuelto a la finalización del mismo.”

En el caso que corresponda, consignar lo siguiente:

- Garantía fiel cumplimiento por prestaciones accesorias: [CONSIGNAR EL MONTO], a través de la [INDICAR EL TIPO DE GARANTÍA PRESENTADA] N° [INDICAR NÚMERO DEL DOCUMENTO] emitida por [SEÑALAR EMPRESA QUE LA EMITE], la misma que debe mantenerse vigente hasta el cumplimiento total de las obligaciones garantizadas.

Importante

Al amparo de lo dispuesto en el numeral 151.2 del artículo 151 del Reglamento de la Ley de Contrataciones del Estado, si el postor ganador de la buena pro solicita la retención del diez por ciento (10%) del monto del contrato de la prestación accesorias como garantía de fiel cumplimiento de prestaciones accesorias, debe consignarse lo siguiente:

“De fiel cumplimiento por prestaciones accesorias: [CONSIGNAR EL MONTO], a través de la retención que debe efectuar LA ENTIDAD, durante la primera mitad del número total de pagos a realizarse, de forma prorrateada, con cargo a ser devuelto a la finalización del mismo.”

CLÁUSULA OCTAVA: EJECUCIÓN DE GARANTÍAS POR FALTA DE RENOVACIÓN

LA ENTIDAD puede solicitar la ejecución de las garantías cuando EL CONTRATISTA no las hubiere renovado antes de la fecha de su vencimiento, conforme a lo dispuesto en el literal a) del numeral 155.1 del artículo 155 del Reglamento de la Ley de Contrataciones del Estado.

CLÁUSULA DÉCIMA: CONFORMIDAD DE LA PRESTACIÓN DEL SERVICIO

La conformidad de la prestación del servicio se regula por lo dispuesto en el artículo 168 del Reglamento de la Ley de Contrataciones del Estado. La conformidad será otorgada por [CONSIGNAR EL ÁREA O UNIDAD ORGÁNICA QUE OTORGARÁ LA CONFORMIDAD].

²⁵ La oferta ganadora comprende a la oferta técnica y oferta económica del postor ganador de la buena pro.

De existir observaciones, LA ENTIDAD las comunica al CONTRATISTA, indicando claramente el sentido de estas, otorgándole un plazo para subsanar no menor de cinco (5) ni mayor de quince (15) días. Si pese al plazo otorgado, EL CONTRATISTA no cumpliera a cabalidad con la subsanación, LA ENTIDAD puede otorgar al CONTRATISTA periodos adicionales para las correcciones pertinentes. En este supuesto corresponde aplicar la penalidad por mora desde el vencimiento del plazo para subsanar.

Este procedimiento no resulta aplicable cuando la consultoría manifiestamente no cumpla con las características y condiciones ofrecidas, en cuyo caso LA ENTIDAD no otorga la conformidad, debiendo considerarse como no ejecutada la prestación, aplicándose la penalidad que corresponda por cada día de atraso.

CLÁUSULA UNDÉCIMA: DECLARACIÓN JURADA DEL CONTRATISTA

EL CONTRATISTA declara bajo juramento que se compromete a cumplir las obligaciones derivadas del presente contrato, bajo sanción de quedar inhabilitado para contratar con el Estado en caso de incumplimiento.

CLÁUSULA DUODECIMA: OBLIGACIÓN DE ATENDER LAS CONSULTAS

EL CONTRATISTA asume la obligación de atender las consultas que le remita LA ENTIDAD, dentro de plazo previsto en el numeral 193.7 del artículo 193 del Reglamento de la Ley de Contrataciones del Estado. Ante la falta de absolución de dichas consultas, LA ENTIDAD adopta las acciones correspondientes

Advertencia

Constituye infracción pasible de sanción según lo previsto en el literal h) del numeral 50.1 del artículo 50 de la Ley, negarse injustificadamente a cumplir las obligaciones derivadas del contrato que deben ejecutarse con posterioridad al pago.

CLÁUSULA DUODÉCIMA: RESPONSABILIDAD POR VICIOS OCULTOS

La conformidad del servicio por parte de LA ENTIDAD no enerva su derecho a reclamar posteriormente por defectos o vicios ocultos, conforme a lo dispuesto por los artículos 40 de la Ley de Contrataciones del Estado y 173 de su Reglamento.

El plazo máximo de responsabilidad del contratista es de TRES AÑOS (03) año(s) contado a partir de la conformidad otorgada por LA ENTIDAD.

CLÁUSULA DÉCIMA TERCERA: PENALIDADES

Si EL CONTRATISTA incurre en retraso injustificado en la ejecución de las prestaciones objeto del contrato, LA ENTIDAD le aplica automáticamente una penalidad por mora por cada día de atraso, de acuerdo a la siguiente fórmula:

$$\text{Penalidad Diaria} = \frac{0.10 \times \text{monto vigente}}{F \times \text{plazo vigente en días}}$$

Donde:

F = 0.25 para plazos mayores a sesenta (60) días o;

F = 0.40 para plazos menores o iguales a sesenta (60) días.

El retraso se justifica a través de la solicitud de ampliación de plazo debidamente aprobado. Adicionalmente, se considera justificado el retraso y en consecuencia no se aplica penalidad, cuando EL CONTRATISTA acredite, de modo objetivamente sustentado, que el mayor tiempo transcurrido no le resulta imputable. En este último caso la calificación del retraso como justificado por parte de LA ENTIDAD no da lugar al pago de gastos generales ni costos directos de ningún tipo, conforme el numeral 162.5 del artículo 162 del Reglamento de la Ley de Contrataciones del Estado.

Adicionalmente a la penalidad por mora se aplicarán las siguientes penalidades:

Otras Penalidades

N°	Supuestos de aplicación de penalidad	Forma de cálculo	Procedimiento
1	En caso de incumplimiento o demora en las elaboraciones de las actividades, según los plazos indicados en el plan de trabajo.	La Entidad aplicará al consultor una penalidad de 0.10 UIT, por cada día de ausencia del personal en el plazo previsto.	Según informe del supervisor y/o monitor.
2	En caso el contratista incumpla con su obligación de ejecutar la prestación con el personal acreditado o debidamente sustituido.	Se aplicará una penalidad de 0.1 UIT por cada día de ausencia del personal.	Según informe del supervisor y/o monitor.
3	En caso culmine la relación contractual entre el contratista y el personal ofertado y la Entidad no haya aprobado la sustitución del personal por no cumplir con la experiencia y calificaciones requeridas.	Se aplicará una penalidad de 0.1 UIT por cada día de ausencia del personal	Según informe del supervisor y/o monitor.
4	En caso de incumplimiento en las entregas parciales (Primer, Segundo y Tercer Informe Parcial) en las fechas estipuladas.	La Entidad aplicará al consultor una penalidad de 0.10 UIT, por cada día de atraso.	Según informe del supervisor y/o monitor.
5	En caso el contratista no comunique oportunamente su cambio de domicilio	La Entidad aplicará al consultor una penalidad de 0.10 UIT por cada notificación que no se lo logre entregar por parte de la Municipalidad Distrital de Salitral	Según informe del supervisor y/o monitor.
6	En caso el consultor no participe en las reuniones programadas con el personal clave requerido.	La Entidad aplicará al consultor una penalidad de 0.50 UIT por cada inasistencia.	Según informe del supervisor y/o monitor.

Importante

De haberse previsto establecer penalidades distintas a la penalidad por mora, incluir dichas penalidades, los supuestos de aplicación de penalidad, la forma de cálculo de la penalidad para cada supuesto y el procedimiento mediante el cual se verifica el supuesto a penalizar, conforme el artículo 163 del Reglamento de la Ley de Contrataciones del Estado.

Estas penalidades se deducen de los pagos a cuenta o del pago final, según corresponda; o si fuera necesario, se cobra del monto resultante de la ejecución de la garantía de fiel cumplimiento.

Estos dos (2) tipos de penalidades pueden alcanzar cada una un monto máximo equivalente al diez por ciento (10%) del monto del contrato vigente, o de ser el caso, del ítem que debió ejecutarse.

Cuando se llegue a cubrir el monto máximo de la penalidad por mora o el monto máximo para otras penalidades, de ser el caso, LA ENTIDAD puede resolver el contrato por incumplimiento.

CLÁUSULA DÉCIMA CUARTA: RESOLUCIÓN DEL CONTRATO

Cualquiera de las partes puede resolver el contrato, de conformidad con el numeral 32.3 del artículo 32 y artículo 36 de la Ley de Contrataciones del Estado, y el artículo 164 de su Reglamento. De darse el caso, LA ENTIDAD procederá de acuerdo a lo establecido en el artículo 165 del Reglamento de la Ley de Contrataciones del Estado.

CLÁUSULA DÉCIMA QUINTA: RESPONSABILIDAD DE LAS PARTES

Cuando se resuelva el contrato por causas imputables a algunas de las partes, se debe resarcir los daños y perjuicios ocasionados, a través de la indemnización correspondiente. Ello no obsta la aplicación de las sanciones administrativas, penales y pecuniarias a que dicho incumplimiento diere lugar, en el caso que éstas correspondan.

Lo señalado precedentemente no exime a ninguna de las partes del cumplimiento de las demás obligaciones previstas en el presente contrato.

CLÁUSULA DÉCIMA SEXTA: ANTICORRUPCIÓN

EL CONTRATISTA declara y garantiza no haber, directa o indirectamente, o tratándose de una persona jurídica a través de sus socios, integrantes de los órganos de administración, apoderados, representantes legales, funcionarios, asesores o personas vinculadas a las que se refiere el artículo 7 del Reglamento de la Ley de Contrataciones del Estado, ofrecido, negociado o efectuado, cualquier pago o, en general, cualquier beneficio o incentivo ilegal en relación al contrato.

Asimismo, el CONTRATISTA se obliga a conducirse en todo momento, durante la ejecución del contrato, con honestidad, probidad, veracidad e integridad y de no cometer actos ilegales o de corrupción, directa o indirectamente o a través de sus socios, accionistas, participacionistas, integrantes de los órganos de administración, apoderados, representantes legales, funcionarios, asesores y personas vinculadas a las que se refiere el artículo 7 del Reglamento de la Ley de Contrataciones del Estado.

Además, EL CONTRATISTA se compromete a i) comunicar a las autoridades competentes, de manera directa y oportuna, cualquier acto o conducta ilícita o corrupta de la que tuviera conocimiento; y ii) adoptar medidas técnicas, organizativas y/o de personal apropiadas para evitar los referidos actos o prácticas.

Finalmente, EL CONTRATISTA se compromete a no colocar a los funcionarios públicos con los que deba interactuar, en situaciones reñidas con la ética. En tal sentido, reconoce y acepta la prohibición de ofrecerles a éstos cualquier tipo de obsequio, donación, beneficio y/o gratificación, ya sea de bienes o servicios, cualquiera sea la finalidad con la que se lo haga.

CLÁUSULA DÉCIMA SÉTIMA: MARCO LEGAL DEL CONTRATO

Sólo en lo no previsto en este contrato, en la Ley de Contrataciones del Estado y su Reglamento, en las directivas que emita el OSCE y demás normativa especial que resulte aplicable, serán de aplicación supletoria las disposiciones pertinentes del Código Civil vigente, cuando corresponda, y demás normas de derecho privado.

CLÁUSULA DÉCIMA OCTAVA: SOLUCIÓN DE CONTROVERSIAS²⁶

Las controversias que surjan entre las partes durante la ejecución del contrato se resuelven mediante conciliación o arbitraje, según el acuerdo de las partes.

Cualquiera de las partes tiene derecho a iniciar el arbitraje a fin de resolver dichas controversias dentro del plazo de caducidad previsto en la Ley de Contrataciones del Estado y su Reglamento.

Facultativamente, cualquiera de las partes tiene el derecho a solicitar una conciliación dentro del plazo de caducidad correspondiente, según lo señalado en el artículo 224 del Reglamento de la Ley de Contrataciones del Estado, sin perjuicio de recurrir al arbitraje, en caso no se llegue a un acuerdo entre ambas partes o se llegue a un acuerdo parcial. Las controversias sobre nulidad del contrato solo pueden ser sometidas a arbitraje.

El Laudo arbitral emitido es inapelable, definitivo y obligatorio para las partes desde el momento de su notificación, según lo previsto en el numeral 45.21 del artículo 45 de la Ley de Contrataciones del Estado.

²⁶ De acuerdo con el numeral 225.3 del artículo 225 del Reglamento, las partes pueden recurrir al arbitraje ad hoc cuando las controversias deriven de procedimientos de selección cuyo valor referencial sea menor o igual a cinco millones con 00/100 soles (S/ 5 000 000,00).

CLÁUSULA DÉCIMA NOVENA: FACULTAD DE ELEVAR A ESCRITURA PÚBLICA

Cualquiera de las partes puede elevar el presente contrato a Escritura Pública corriendo con todos los gastos que demande esta formalidad.

CLÁUSULA VIGÉSIMA: DOMICILIO PARA EFECTOS DE LA EJECUCIÓN CONTRACTUAL

Las partes declaran el siguiente domicilio para efecto de las notificaciones que se realicen durante la ejecución del presente contrato:

DOMICILIO DE LA ENTIDAD: [.....]

DOMICILIO DEL CONTRATISTA: [CONSIGNAR EL DOMICILIO SEÑALADO POR EL POSTOR GANADOR DE LA BUENA PRO AL PRESENTAR LOS REQUISITOS PARA EL PERFECCIONAMIENTO DEL CONTRATO]

La variación del domicilio aquí declarado de alguna de las partes debe ser comunicada a la otra parte, formalmente y por escrito, con una anticipación no menor de quince (15) días calendario.

De acuerdo con las bases integradas, la oferta y las disposiciones del presente contrato, las partes lo firman por duplicado en señal de conformidad en la ciudad de [.....] al [CONSIGNAR FECHA].

“LA ENTIDAD”

“EL CONTRATISTA”

Importante

Este documento puede firmarse digitalmente si ambas partes cuentan con firma digital, según la Ley N° 27269, Ley de Firmas y Certificados Digitales²⁷.

²⁷ Para mayor información sobre la normativa de firmas y certificados digitales ingresar a: <https://www.indecopi.gob.pe/web/firmas-digitales/firmar-y-certificados-digitales>

CAPÍTULO VI

CONSTANCIA DE PRESTACIÓN DE CONSULTORÍA DE OBRA

De conformidad con el artículo 169 del Reglamento, se deja expresa constancia de la culminación de la prestación derivada del contrato mencionado en el numeral 3 del presente documento.

1	DATOS DEL DOCUMENTO	Número del documento						
		Fecha de emisión del documento						
2	DATOS DEL CONTRATISTA	Nombre, denominación o razón social						
		RUC						
		EN CASO EL CONTRATISTA SEA UN CONSORCIO, ADEMÁS SE DEBERÁ REGISTRAR LA SIGUIENTE INFORMACIÓN:						
		Nombre o razón social del integrante del consorcio	RUC	%	Descripción de las obligaciones			
3	DATOS DEL CONTRATO	Número del contrato						
		Tipo y número del procedimiento de selección						
		Objeto del contrato	Elaboración de Expediente Técnico		Supervisión de la elaboración del Expediente Técnico		Supervisión de Obra	
		Descripción del objeto del contrato						
		Fecha de suscripción del contrato						
		Monto total ejecutado del contrato						
		Plazo de ejecución contractual	Plazo original			días calendario		
			Ampliación(es) de plazo			días calendario		
			Total plazo			días calendario		
			Fecha de inicio de la consultoría de obra					
		Fecha final de la consultoría de obra						
En caso de elaboración de Expediente Técnico								
4	DATOS DEL EXPEDIENTE TÉCNICO	Denominación del proyecto						
		Ubicación del proyecto						
		Monto del presupuesto						
En caso de Supervisión de Obras								
5	DATOS DE LA OBRA	Denominación de la obra						
		Ubicación de la obra						
		Número de adicionales de obra						
		Monto total de los adicionales						
		Número de deductivos						
		Monto total de los deductivos						

	Monto total de la obra	
6 APLICACIÓN DE PENALIDADES	Monto de las penalidades por mora	
	Monto de otras penalidades	
	Monto total de las penalidades aplicadas	
7 DATOS DE LA ENTIDAD	Nombre de la Entidad	
	RUC de la Entidad	
	Nombres y apellidos del funcionario que emite la constancia	
	Cargo que ocupa en la Entidad	
	Teléfono de contacto	
8		
	NOMBRE, FIRMA Y SELLO DEL FUNCIONARIO COMPETENTE	

ANEXOS

ANEXO N° 1

DECLARACIÓN JURADA DE DATOS DEL POSTOR

Señores

[CONSIGNAR ÓRGANO ENCARGADO DE LAS CONTRATACIONES O COMITÉ DE SELECCIÓN, SEGÚN CORRESPONDA]

ADJUDICACIÓN SIMPLIFICADA N° [CONSIGNAR NOMENCLATURA DEL PROCEDIMIENTO]

Presente.-

El que se suscribe, [...], postor y/o Representante Legal de [CONSIGNAR EN CASO DE SER PERSONA JURÍDICA], identificado con [CONSIGNAR TIPO DE DOCUMENTO DE IDENTIDAD] N° [CONSIGNAR NÚMERO DE DOCUMENTO DE IDENTIDAD], con poder inscrito en la localidad de [CONSIGNAR EN CASO DE SER PERSONA JURÍDICA] en la Ficha N° [CONSIGNAR EN CASO DE SER PERSONA JURÍDICA] Asiento N° [CONSIGNAR EN CASO DE SER PERSONA JURÍDICA], **DECLARO BAJO JURAMENTO** que la siguiente información se sujeta a la verdad:

Nombre, Denominación o Razón Social :			
Domicilio Legal :			
RUC :	Teléfono(s) :		
MYPE ²⁸		Sí	No
Correo electrónico :			

Autorización de notificación por correo electrónico:

Autorizo que se notifiquen al correo electrónico indicado las siguientes actuaciones:

1. Solicitud de reducción de la oferta económica.
2. Solicitud de subsanación de los requisitos para perfeccionar el contrato.
3. Solicitud para presentar los documentos para perfeccionar el contrato, según orden de prelación, de conformidad con lo previsto en el artículo 141 del Reglamento.
4. Respuesta a la solicitud de acceso al expediente de contratación.

Asimismo, me comprometo a remitir la confirmación de recepción, en el plazo máximo de dos (2) días hábiles de recibida la comunicación.

[CONSIGNAR CIUDAD Y FECHA]

.....
Firma, Nombres y Apellidos del postor o Representante legal, según corresponda

Importante

La notificación dirigida a la dirección de correo electrónico consignada se entenderá válidamente efectuada cuando la Entidad reciba acuse de recepción.

Importante

²⁸ Esta información será verificada por la Entidad en la página web del Ministerio de Trabajo y Promoción del Empleo en la sección consulta de empresas acreditadas en el REMYPE en el link <http://www2.trabajo.gob.pe/servicios-en-linea-2-2/> y se tendrá en consideración, en caso el postor ganador de la buena pro solicite la retención del diez por ciento (10%) del monto del contrato, en calidad de garantía de fiel cumplimiento, según lo señalado en el numeral 149.4 del artículo 149 y el numeral 151.2 del artículo 151 del Reglamento. Asimismo, dicha información se tendrá en cuenta en caso de empate, conforme a lo previsto en el artículo 91 del Reglamento.

Cuando se trate de consorcios, la declaración jurada es la siguiente:

ANEXO N° 1

DECLARACIÓN JURADA DE DATOS DEL POSTOR

Señores

[CONSIGNAR ÓRGANO ENCARGADO DE LAS CONTRATACIONES O COMITÉ DE SELECCIÓN, SEGÚN CORRESPONDA]

ADJUDICACIÓN SIMPLIFICADA N° [CONSIGNAR NOMENCLATURA DEL PROCEDIMIENTO]

Presente.-

El que se suscribe, [...], representante común del consorcio [CONSIGNAR EL NOMBRE DEL CONSORCIO], identificado con [CONSIGNAR TIPO DE DOCUMENTO DE IDENTIDAD] N° [CONSIGNAR NÚMERO DE DOCUMENTO DE IDENTIDAD], **DECLARO BAJO JURAMENTO** que la siguiente información se sujeta a la verdad:

Datos del consorciado 1				
Nombre, Denominación o Razón Social :				
Domicilio Legal :				
RUC :	Teléfono(s) :			
MYPE ²⁹		Sí	No	
Correo electrónico :				

Datos del consorciado 2				
Nombre, Denominación o Razón Social :				
Domicilio Legal :				
RUC :	Teléfono(s) :			
MYPE ³⁰		Sí	No	
Correo electrónico :				

Datos del consorciado ...				
Nombre, Denominación o Razón Social :				
Domicilio Legal :				
RUC :	Teléfono(s) :			
MYPE ³¹		Sí	No	
Correo electrónico :				

Autorización de notificación por correo electrónico:

Correo electrónico del consorcio:

Autorizo que se notifiquen al correo electrónico indicado las siguientes actuaciones:

1. Solicitud de reducción de la oferta económica.

²⁹ Esta información será verificada por la Entidad en la página web del Ministerio de Trabajo y Promoción del Empleo en la sección consulta de empresas acreditadas en el REMYPE en el link <http://www2.trabajo.gob.pe/servicios-en-linea-2-2/> y se tendrá en consideración, en caso el consorcio ganador de la buena pro solicite la retención del diez por ciento (10%) del monto del contrato, en calidad de garantía de fiel cumplimiento, según lo señalado en el numeral 149.4 del artículo 149 y el numeral 151.2 del artículo 151 del Reglamento. Asimismo, dicha información se tendrá en cuenta en caso de empate, conforme a lo previsto en el artículo 91 del Reglamento. Para dichos efectos, todos los integrantes del consorcio deben acreditar la condición de micro o pequeña empresa.

³⁰ Ibidem.

³¹ Ibidem.

2. Solicitud de subsanación de los requisitos para perfeccionar el contrato.
3. Solicitud para presentar los documentos para perfeccionar el contrato, según orden de prelación, de conformidad con lo previsto en el artículo 141 del Reglamento.
4. Respuesta a la solicitud de acceso al expediente de contratación.

Asimismo, me comprometo a remitir la confirmación de recepción, en el plazo máximo de dos (2) días hábiles de recibida la comunicación.

[CONSIGNAR CIUDAD Y FECHA]

.....
**Firma, Nombres y Apellidos del representante
común del consorcio**

Importante

La notificación dirigida a la dirección de correo electrónico consignada se entenderá válidamente efectuada cuando la Entidad reciba acuse de recepción.

ANEXO N° 2

**DECLARACIÓN JURADA
(ART. 52 DEL REGLAMENTO DE LA LEY DE CONTRATACIONES DEL ESTADO)**

Señores

**[CONSIGNAR ÓRGANO ENCARGADO DE LAS CONTRATACIONES O COMITÉ DE SELECCIÓN,
SEGÚN CORRESPONDA]**

ADJUDICACIÓN SIMPLIFICADA N° [CONSIGNAR NOMENCLATURA DEL PROCEDIMIENTO]

Presente.-

Mediante el presente el suscrito, postor y/o Representante Legal de [CONSIGNAR EN CASO DE SER PERSONA JURÍDICA], declaro bajo juramento:

- i. No haber incurrido y me obligo a no incurrir en actos de corrupción, así como a respetar el principio de integridad.
- ii. No tener impedimento para postular en el procedimiento de selección ni para contratar con el Estado, conforme al artículo 11 de la Ley de Contrataciones del Estado.
- iii. Conocer las sanciones contenidas en la Ley de Contrataciones del Estado y su Reglamento, así como las disposiciones aplicables de la Ley N° 27444, Ley del Procedimiento Administrativo General.
- iv. Participar en el presente proceso de contratación en forma independiente sin mediar consulta, comunicación, acuerdo, arreglo o convenio con ningún proveedor; y, conocer las disposiciones del Decreto Legislativo N° 1034, Decreto Legislativo que aprueba la Ley de Represión de Conductas Anticompetitivas.
- v. Conocer, aceptar y someterme a las bases, condiciones y reglas del procedimiento de selección.
- vi. Ser responsable de la veracidad de los documentos e información que presento en el presente procedimiento de selección.
- vii. Comprometerme a mantener la oferta presentada durante el procedimiento de selección y a perfeccionar el contrato, en caso de resultar favorecido con la buena pro.

[CONSIGNAR CIUDAD Y FECHA]

.....
**Firma, Nombres y Apellidos del postor o
Representante legal, según corresponda**

Importante

En el caso de consorcios, cada integrante debe presentar esta declaración jurada, salvo que sea presentada por el representante común del consorcio.

ANEXO N° 3

DECLARACIÓN JURADA DE CUMPLIMIENTO DE LOS TÉRMINOS DE REFERENCIA

Señores

[CONSIGNAR ÓRGANO ENCARGADO DE LAS CONTRATACIONES O COMITÉ DE SELECCIÓN, SEGÚN CORRESPONDA]

ADJUDICACIÓN SIMPLIFICADA N° [CONSIGNAR NOMENCLATURA DEL PROCEDIMIENTO]

Presente.-

Es grato dirigirme a usted, para hacer de su conocimiento que luego de haber examinado las bases y demás documentos del procedimiento de la referencia y, conociendo todos los alcances y las condiciones detalladas en dichos documentos, el postor que suscribe ofrece el servicio de consultoría de obra **[CONSIGNAR EL OBJETO DE LA CONVOCATORIA]**, de conformidad con los Términos de Referencia que se indican en el numeral 3.1 del Capítulo III de la sección específica de las bases y los documentos del procedimiento.

[CONSIGNAR CIUDAD Y FECHA]

.....
**Firma, Nombres y Apellidos del postor o
Representante legal o común, según corresponda**

Importante

Adicionalmente, puede requerirse la presentación de documentación que acredite el cumplimiento de los términos de referencia, conforme a lo indicado en el acápite relacionado al contenido de las ofertas de la presente sección de las bases.

ANEXO N° 4

DECLARACIÓN JURADA DE PLAZO DE PRESTACIÓN DEL SERVICIO DE CONSULTORÍA DE OBRA

Señores

[CONSIGNAR ÓRGANO ENCARGADO DE LAS CONTRATACIONES O COMITÉ DE SELECCIÓN, SEGÚN CORRESPONDA]

ADJUDICACIÓN SIMPLIFICADA N° [CONSIGNAR NOMENCLATURA DEL PROCEDIMIENTO]

Presente.-

Mediante el presente, con pleno conocimiento de las condiciones que se exigen en las bases del procedimiento de la referencia, me comprometo a prestar el servicio de consultoría de obra objeto del presente procedimiento de selección en el plazo de [CONSIGNAR EL PLAZO OFERTADO].

[CONSIGNAR CIUDAD Y FECHA]

.....
**Firma, Nombres y Apellidos del postor o
Representante legal o común, según corresponda**

ANEXO N° 5

PROMESA DE CONSORCIO

(Sólo para el caso en que un consorcio se presente como postor)

Señores

[CONSIGNAR ÓRGANO ENCARGADO DE LAS CONTRATACIONES O COMITÉ DE SELECCIÓN, SEGÚN CORRESPONDA]

ADJUDICACIÓN SIMPLIFICADA N° [CONSIGNAR NOMENCLATURA DEL PROCEDIMIENTO]

Presente.-

Los suscritos declaramos expresamente que hemos convenido en forma irrevocable, durante el lapso que dure el procedimiento de selección, para presentar una oferta conjunta a la **ADJUDICACIÓN SIMPLIFICADA N° [CONSIGNAR NOMENCLATURA DEL PROCEDIMIENTO]**.

Asimismo, en caso de obtener la buena pro, nos comprometemos a formalizar el contrato de consorcio, de conformidad con lo establecido por el artículo 140 del Reglamento de la Ley de Contrataciones del Estado, bajo las siguientes condiciones:

a) Integrantes del consorcio

1. [NOMBRE, DENOMINACIÓN O RAZÓN SOCIAL DEL CONSORCIADO 1].
2. [NOMBRE, DENOMINACIÓN O RAZÓN SOCIAL DEL CONSORCIADO 2].

b) Designamos a [CONSIGNAR NOMBRES Y APELLIDOS DEL REPRESENTANTE COMÚN], identificado con [CONSIGNAR TIPO DE DOCUMENTO DE IDENTIDAD] N° [CONSIGNAR NÚMERO DE DOCUMENTO DE IDENTIDAD], como representante común del consorcio para efectos de participar en todos los actos referidos al procedimiento de selección, suscripción y ejecución del contrato correspondiente con [CONSIGNAR NOMBRE DE LA ENTIDAD].

Asimismo, declaramos que el representante común del consorcio no se encuentra impedido, inhabilitado ni suspendido para contratar con el Estado.

c) Fijamos nuestro domicilio legal común en [.....].

d) Las obligaciones que corresponden a cada uno de los integrantes del consorcio son las siguientes:

1. OBLIGACIONES DE [NOMBRE, DENOMINACIÓN O RAZÓN SOCIAL DEL CONSORCIADO 1] [%]³²

[DESCRIBIR LAS OBLIGACIONES DEL CONSORCIADO 1]

2. OBLIGACIONES DE [NOMBRE, DENOMINACIÓN O RAZÓN SOCIAL DEL CONSORCIADO 2] [%]³³

[DESCRIBIR LAS OBLIGACIONES DEL CONSORCIADO 2]

TOTAL OBLIGACIONES

100%³⁴

³² Consignar únicamente el porcentaje total de las obligaciones, el cual debe ser expresado en número entero, sin decimales.

³³ Consignar únicamente el porcentaje total de las obligaciones, el cual debe ser expresado en número entero, sin decimales.

³⁴ Este porcentaje corresponde a la sumatoria de los porcentajes de las obligaciones de cada uno de los integrantes del consorcio.

[CONSIGNAR CIUDAD Y FECHA]

.....
Consortiado 1
Nombres, apellidos y firma del Consortiado 1
o de su Representante Legal
Tipo y N° de Documento de Identidad

.....
Consortiado 2
Nombres, apellidos y firma del Consortiado 2
o de su Representante Legal
Tipo y N° de Documento de Identidad

Importante

De conformidad con el artículo 52 del Reglamento, las firmas de los integrantes del consorcio deben ser legalizadas.

Importante para la Entidad

En caso de procedimientos bajo el sistema a suma alzada incluir el siguiente anexo:

Esta nota deberá ser eliminada una vez culminada la elaboración de las bases

ANEXO N° 6

OFERTA ECONÓMICA

ÍTEM N° [INDICAR NÚMERO]

Señores

[CONSIGNAR ÓRGANO ENCARGADO DE LAS CONTRATACIONES O COMITÉ DE SELECCIÓN, SEGÚN CORRESPONDA]

ADJUDICACIÓN SIMPLIFICADA N° [CONSIGNAR NOMENCLATURA DEL PROCEDIMIENTO]

Presente.-

Es grato dirigirme a usted, para hacer de su conocimiento que, de acuerdo con las bases, mi oferta económica es la siguiente:

CONCEPTO	OFERTA ECONÓMICA
TOTAL	

La oferta económica [CONSIGNAR LA MONEDA DE LA CONVOCATORIA] incluye todos los tributos, seguros, transporte, inspecciones, pruebas y, de ser el caso, los costos laborales conforme a la legislación vigente, así como cualquier otro concepto que pueda tener incidencia sobre el costo del servicio de consultoría a contratar; excepto la de aquellos postores que gocen de alguna exoneración legal, no incluirán en su oferta económica los tributos respectivos.

[CONSIGNAR CIUDAD Y FECHA]

.....
**Firma, Nombres y Apellidos del postor o
Representante legal o común, según corresponda**

Importante

- El postor debe consignar el monto total de la oferta económica, sin perjuicio, que de resultar favorecido con la buena pro, presente el detalle de precios unitarios y la estructura de costos para el perfeccionamiento del contrato.*
- En caso que el postor reduzca su oferta, según lo previsto en el artículo 68 del Reglamento, debe presentar nuevamente este Anexo.*
- El postor que goce de alguna exoneración legal, debe indicar que su oferta no incluye el tributo materia de la exoneración, debiendo incluir el siguiente texto:*

“Mi oferta no incluye [CONSIGNAR EL TRIBUTO MATERIA DE LA EXONERACIÓN]”.

Importante para la Entidad

Si durante la fase de actos preparatorios, las Entidades advierten que es posible la participación de proveedores que gozan del beneficio de la exoneración del IGV prevista en la Ley N° 27037, Ley de Promoción de la Inversión en la Amazonía, incluir el siguiente anexo:

Esta nota deberá ser eliminada una vez culminada la elaboración de las bases.

ANEXO N° 7

DECLARACIÓN JURADA DE CUMPLIMIENTO DE CONDICIONES PARA LA APLICACIÓN DE LA EXONERACIÓN DEL IGV

Señores

[CONSIGNAR ÓRGANO ENCARGADO DE LAS CONTRATACIONES O COMITÉ DE SELECCIÓN, SEGÚN CORRESPONDA]

ADJUDICACIÓN SIMPLIFICADA N° [CONSIGNAR NOMENCLATURA DEL PROCEDIMIENTO]

Presente.-

Mediante el presente el suscrito, postor y/o Representante Legal de [CONSIGNAR EN CASO DE SER PERSONA JURÍDICA], declaro bajo juramento que gozo del beneficio de la exoneración del IGV previsto en la Ley N° 27037, Ley de Promoción de la Inversión en la Amazonía, dado que cumplo con las condiciones siguientes:

- 1.- Que el domicilio fiscal de la empresa³⁵ se encuentra ubicada en la Amazonía y coincide con el lugar establecido como sede central (donde tiene su administración y lleva su contabilidad);
- 2.- Que la empresa se encuentra inscrita en las Oficinas Registrales de la Amazonía (exigible en caso de personas jurídicas);
- 3.- Que, al menos el setenta por ciento (70%) de los activos fijos de la empresa se encuentran en la Amazonía; y
- 4.- Que la empresa no presta servicios fuera de la Amazonía.

[CONSIGNAR CIUDAD Y FECHA]

.....
Firma, Nombres y Apellidos del postor o Representante legal, según corresponda

Importante

Cuando se trate de consorcios, esta declaración jurada será presentada por cada uno de los integrantes del consorcio, salvo que se trate de consorcios con contabilidad independiente, en cuyo caso debe ser suscrita por el representante común, debiendo indicar su condición de consorcio con contabilidad independiente y el número de RUC del consorcio.

³⁵ En el artículo 1 del "Reglamento de las Disposiciones Tributarias contenidas en la Ley de Promoción de la Inversión en la Amazonía" se define como "empresa" a las "Personas naturales, sociedades conyugales, sucesiones indivisas y personas consideradas jurídicas por la Ley del Impuesto a la Renta, generadoras de rentas de tercera categoría, ubicadas en la Amazonía. Las sociedades conyugales son aquéllas que ejerzan la opción prevista en el Artículo 16 de la Ley del Impuesto a la Renta."

ANEXO N° 8

EXPERIENCIA DEL POSTOR EN LA ESPECIALIDAD

Señores

[CONSIGNAR ÓRGANO ENCARGADO DE LAS CONTRATACIONES O COMITÉ DE SELECCIÓN, SEGÚN CORRESPONDA]**ADJUDICACIÓN SIMPLIFICADA N° [CONSIGNAR NOMENCLATURA DEL PROCEDIMIENTO]**Presente.-

Mediante el presente, el suscrito detalla la siguiente EXPERIENCIA EN LA ESPECIALIDAD:

Nº	CLIENTE	OBJETO DEL CONTRATO	Nº CONTRATO / O/S / COMPROBANTE DE PAGO	FECHA DEL CONTRATO O CP ³⁶	FECHA DE LA CONFORMIDAD DE SER EL CASO ³⁷	EXPERIENCIA PROVENIENTE ³⁸ DE:	MONEDA	IMPORTE ³⁹	TIPO DE CAMBIO VENTA ⁴⁰	MONTO FACTURADO ACUMULADO ⁴¹
1										
2										
3										
4										

³⁶ Se refiere a la fecha de suscripción del contrato, de la emisión de la Orden de Servicios o de cancelación del comprobante de pago, según corresponda.

³⁷ Únicamente, cuando la fecha del perfeccionamiento del contrato, sea previa a los diez (10) años anteriores a la fecha de presentación de ofertas, caso en el cual el postor debe acreditar que la conformidad se emitió dentro de dicho periodo.

³⁸ Si el titular de la experiencia no es el postor, consignar si dicha experiencia corresponde a la matriz en caso que el postor sea sucursal, o fue transmitida por reorganización societaria, debiendo acompañar la documentación sustentatoria correspondiente. Al respecto, según la Opinión N° 216-2017/DTN "Considerando que la sociedad matriz y la sucursal constituyen la misma persona jurídica, la sucursal puede acreditar como suya la experiencia de su matriz". Del mismo modo, según lo previsto en la Opinión N° 010-2013/DTN, "... en una operación de reorganización societaria que comprende tanto una fusión como una escisión, la sociedad resultante podrá acreditar como suya la experiencia de la sociedad incorporada o absorbida, que se extingue producto de la fusión; asimismo, si en virtud de la escisión se transfiere un bloque patrimonial consistente en una línea de negocio completa, la sociedad resultante podrá acreditar como suya la experiencia de la sociedad escindida, correspondiente a la línea de negocio transmitida. De esta manera, la sociedad resultante podrá emplear la experiencia transmitida, como consecuencia de la reorganización societaria antes descrita, en los futuros procesos de selección en los que participe".

³⁹ Se refiere al monto del contrato ejecutado incluido adicionales y reducciones, de ser el caso.

⁴⁰ El tipo de cambio venta debe corresponder al publicado por la SBS correspondiente a la fecha de suscripción del contrato, de la emisión de la Orden de Servicios o de cancelación del comprobante de pago, según corresponda.

⁴¹ Consignar en la moneda establecida en las bases.

Nº	CLIENTE	OBJETO DEL CONTRATO	Nº CONTRATO / O/S / COMPROBANTE DE PAGO	FECHA DEL CONTRATO O CP ³⁶	FECHA DE LA CONFORMIDAD DE SER EL CASO ³⁷	EXPERIENCIA PROVENIENTE ³⁸ DE:	MONEDA	IMPORTE ³⁹	TIPO DE CAMBIO VENTA ⁴⁰	MONTO FACTURADO ACUMULADO ⁴¹
5										
6										
7										
8										
9										
10										
...										
20										
TOTAL										

[CONSIGNAR CIUDAD Y FECHA]

.....
Firma, Nombres y Apellidos del postor o
Representante legal o común, según corresponda

ANEXO N° 9

DECLARACIÓN JURADA (NUMERAL 49.4 DEL ARTÍCULO 49 DEL REGLAMENTO)

Señores

[CONSIGNAR ÓRGANO ENCARGADO DE LAS CONTRATACIONES O COMITÉ DE SELECCIÓN, SEGÚN CORRESPONDA]

ADJUDICACIÓN SIMPLIFICADA N° [CONSIGNAR NOMENCLATURA DEL PROCEDIMIENTO]

Presente.-

Mediante el presente el suscrito, postor y/o Representante Legal de [CONSIGNAR EN CASO DE SER PERSONA JURÍDICA], declaro que la experiencia que acredito de la empresa [CONSIGNAR LA DENOMINACIÓN DE LA PERSONA JURÍDICA] como consecuencia de una reorganización societaria, no se encuentra en el supuesto establecido en el numeral 49.4 del artículo 49 del Reglamento.

[CONSIGNAR CIUDAD Y FECHA]

.....
**Firma, Nombres y Apellidos del postor o
Representante legal, según corresponda**

Importante

A efectos de cautelar la veracidad de esta declaración, el postor puede verificar la información de la Relación de Proveedores Sancionados por el Tribunal de Contrataciones del Estado con Sanción Vigente en <http://portal.osce.gob.pe/rnp/content/relación-de-proveedores-sancionados>.

También le asiste dicha facultad al órgano encargado de las contrataciones o al órgano de la Entidad al que se le haya asignado la función de verificación de la oferta presentada por el postor ganador de la buena pro.

Importante para la Entidad

En el caso de contratación de servicios consultoría de obra que se presten fuera de la provincia de Lima y Callao, cuyo valor referencial no supere los doscientos mil Soles (S/ 200,000.00) o en procedimientos de selección según relación de ítems cuando algún ítem no supere dicho monto, se debe considerar el siguiente anexo:

Esta nota deberá ser eliminada una vez culminada la elaboración de las bases.

ANEXO N° 10

SOLICITUD DE BONIFICACIÓN DEL DIEZ POR CIENTO (10%) POR SERVICIOS PRESTADOS FUERA DE LA PROVINCIA DE LIMA Y CALLAO (DE SER EL CASO, SOLO PRESENTAR ESTA SOLICITUD EN EL ÍTEM [INCLUIR EN CASO CORRESPONDA, EN PROCEDIMIENTOS POR RELACIÓN DE ÍTEMS, CONSIGNANDO EL N° DEL ÍTEM O ÍTEMS CUYO VALOR REFERENCIAL NO SUPERA LOS DOSCIENTOS MIL SOLES (S/ 200,000.00)])

Señores

[CONSIGNAR ÓRGANO ENCARGADO DE LAS CONTRATACIONES O COMITÉ DE SELECCIÓN, SEGÚN CORRESPONDA]

ADJUDICACIÓN SIMPLIFICADA N° [CONSIGNAR NOMENCLATURA DEL PROCEDIMIENTO]

Presente.-

Mediante el presente el suscrito, postor y/o Representante Legal de [CONSIGNAR EN CASO DE SER PERSONA JURÍDICA], solicito la asignación de la bonificación del diez por ciento (10%) sobre el puntaje total en [EN EL CASO DE PROCEDIMIENTOS DE SELECCIÓN SEGÚN RELACIÓN DE ÍTEMS, CONSIGNAR EL ÍTEM O ÍTEMS, SEGÚN CORRESPONDA, EN LOS QUE SE SOLICITA LA BONIFICACIÓN] debido a que el domicilio de mi representada se encuentra ubicado en la provincia o provincia colindante donde se ejecuta la prestación.

[CONSIGNAR CIUDAD Y FECHA]

.....
Firma, Nombres y Apellidos del postor o Representante legal, según corresponda

Importante

- Para asignar la bonificación, el órgano encargado de las contrataciones o el comité de selección, según corresponda, verifica el domicilio consignado por el postor en el Registro Nacional de Proveedores (RNP).*
- Para que el postor pueda acceder a la bonificación, debe cumplir con las condiciones establecidas en el literal f) del artículo 50 del Reglamento.*

Importante

Cuando se trate de consorcios, la declaración jurada es la siguiente:

ANEXO N° 10

SOLICITUD DE BONIFICACIÓN DEL DIEZ POR CIENTO (10%) POR SERVICIOS PRESTADOS FUERA DE LA PROVINCIA DE LIMA Y CALLAO (DE SER EL CASO, SOLO PRESENTAR ESTA SOLICITUD EN EL ÍTEM [INCLUIR EN CASO CORRESPONDA, EN PROCEDIMIENTOS POR RELACIÓN DE ÍTEMS, CONSIGNANDO EL N° DEL ÍTEM O ÍTEMS CUYO VALOR REFERENCIAL NO SUPERA LOS DOSCIENTOS MIL SOLES (S/ 200,000.00)])

Señores

[CONSIGNAR ÓRGANO ENCARGADO DE LAS CONTRATACIONES O COMITÉ DE SELECCIÓN, SEGÚN CORRESPONDA]

ADJUDICACIÓN SIMPLIFICADA N° [CONSIGNAR NOMENCLATURA DEL PROCEDIMIENTO]

Presente.-

Mediante el presente el que se suscribe, [...], representante común del consorcio [CONSIGNAR EL NOMBRE DEL CONSORCIO], solicito la asignación de la bonificación del diez por ciento (10%) sobre el puntaje total en [CONSIGNAR EL ÍTEM O ÍTEMS, SEGÚN CORRESPONDA, EN LOS QUE SE SOLICITA LA BONIFICACIÓN] debido a que los domicilios de todos los integrantes del consorcio se encuentran ubicados en la provincia o provincias colindantes donde se ejecuta la prestación.

[CONSIGNAR CIUDAD Y FECHA]

.....
**Firma, Nombres y Apellidos del representante
común del consorcio**

Importante

- *Para asignar la bonificación, el órgano encargado de las contrataciones o el comité de selección, según corresponda, verifica el domicilio consignado de los integrantes del consorcio, en el Registro Nacional de Proveedores (RNP).*
- *Para que un consorcio pueda acceder a la bonificación, cada uno de sus integrantes debe cumplir con las condiciones establecidas en el literal f) del artículo 50 del Reglamento.*

ANEXO N° 11

SOLICITUD DE BONIFICACIÓN DEL CINCO POR CIENTO (5%) POR TENER LA CONDICIÓN DE MICRO Y PEQUEÑA EMPRESA

Señores

[CONSIGNAR ÓRGANO ENCARGADO DE LAS CONTRATACIONES O COMITÉ DE SELECCIÓN, SEGÚN CORRESPONDA]

ADJUDICACIÓN SIMPLIFICADA N° [CONSIGNAR NOMENCLATURA DEL PROCEDIMIENTO]
Presente.-

Mediante el presente el suscrito, postor y/o Representante legal de [CONSIGNAR EN CASO DE SER PERSONA JURÍDICA], solicito la asignación de la bonificación del cinco por ciento (5%) sobre el puntaje total obtenido, debido a que mi representada cuenta con la condición de micro y pequeña empresa.

[CONSIGNAR CIUDAD Y FECHA]

.....
Firma, Nombres y Apellidos del postor o
Representante legal o común, según corresponda

Importante

- Para asignar la bonificación, el órgano encargado de las contrataciones o comité de selección, según corresponda, verifica la página web del Ministerio de Trabajo y Promoción del Empleo en la sección consulta de empresas acreditadas en el REMYPE en el link <http://www2.trabajo.gob.pe/servicios-en-linea-2-2/>.
- Para que un consorcio pueda acceder a la bonificación, cada uno de sus integrantes debe cumplir con la condición de micro y pequeña empresa.

ANEXO N° 12

**AUTORIZACIÓN DE NOTIFICACIÓN DE LA DECISIÓN DE LA ENTIDAD SOBRE LA
SOLICITUD DE AMPLIACIÓN DE PLAZO MEDIANTE MEDIOS ELECTRÓNICOS DE
COMUNICACIÓN**

(DOCUMENTO A PRESENTAR EN EL PERFECCIONAMIENTO DEL CONTRATO)

Señores

**[CONSIGNAR ÓRGANO ENCARGADO DE LAS CONTRATACIONES O COMITÉ DE SELECCIÓN,
SEGÚN CORRESPONDA]**

**ADJUDICACIÓN SIMPLIFICADA N° [CONSIGNAR NOMENCLATURA DEL PROCEDIMIENTO]
Presente.-**

El que se suscribe, [.....], postor adjudicado y/o Representante Legal de [CONSIGNAR EN CASO DE SER PERSONA JURÍDICA], identificado con [CONSIGNAR TIPO DE DOCUMENTO DE IDENTIDAD] N° [CONSIGNAR NÚMERO DE DOCUMENTO DE IDENTIDAD], autorizo que durante la ejecución del contrato se me notifique al correo electrónico [INDICAR EL CORREO ELECTRÓNICO] lo siguiente:

- ✓ Notificación de la decisión de la Entidad respecto a la solicitud de ampliación de plazo.

[CONSIGNAR CIUDAD Y FECHA]

.....
**Firma, Nombres y Apellidos del postor o
Representante legal o común, según
corresponda**