

BASES ESTÁNDAR DE ADJUDICACIÓN SIMPLIFICADA PARA LA CONTRATACIÓN DEL SERVICIO DE CONSULTORÍA EN GENERAL

Aprobado mediante Directiva N° 001-2019-OSCE/CD



SUB DIRECCIÓN DE NORMATIVIDAD – DIRECCIÓN TÉCNICO NORMATIVA
ORGANISMO SUPERVISOR DE LAS CONTRATACIONES DEL ESTADO - OSCE

SIMBOLOGÍA UTILIZADA:

N°	Símbolo	Descripción
1	[ABC] / [.....]	La información solicitada dentro de los corchetes sombreados debe ser completada por la Entidad durante la elaboración de las bases.
2	[ABC] / [.....]	Es una indicación, o información que deberá ser completada por la Entidad con posterioridad al otorgamiento de la buena pro para el caso específico de la elaboración de la PROFORMA DEL CONTRATO; o por los proveedores, en el caso de los ANEXOS de la oferta.
3	<div>Importante</div> <ul style="list-style-type: none"> • Abc 	Se refiere a consideraciones importantes a tener en cuenta por el órgano encargado de las contrataciones o el comité de selección, según corresponda y por los proveedores.
4	<div>Advertencia</div> <ul style="list-style-type: none"> • Abc 	Se refiere a advertencias a tener en cuenta por el órgano encargado de las contrataciones o comité de selección, según corresponda y por los proveedores.
5	<div>Importante para la Entidad</div> <ul style="list-style-type: none"> • Xyz 	Se refiere a consideraciones importantes a tener en cuenta por el órgano encargado de las contrataciones o el comité de selección, según corresponda y deben ser eliminadas una vez culminada la elaboración de las bases.

CARACTERÍSTICAS DEL DOCUMENTO:

Las bases estándar deben ser elaboradas en formato WORD, y deben tener las siguientes características:

N°	Características	Parámetros
1	Márgenes	Superior : 2.5 cm Inferior: 2.5 cm Izquierda: 2.5 cm Derecha: 2.5 cm
2	Fuente	Arial
3	Estilo de Fuente	Normal: Para el contenido en general Cursiva: Para el encabezado y pie de página Para las Consideraciones importantes (Ítem 3 del cuadro anterior)
4	Color de Fuente	Automático: Para el contenido en general Azul : Para las Consideraciones importantes (Ítem 3 del cuadro anterior)
5	Tamaño de Letra	16 : Para las dos primeras hojas de las Secciones General y Específica 11 : Para el nombre de los Capítulos. 10 : Para el cuerpo del documento en general 9 : Para el encabezado y pie de página Para el contenido de los cuadros, pudiendo variar, según la necesidad 8 : Para las Notas al pie
6	Alineación	Justificada: Para el contenido en general y notas al pie. Centrada : Para la primera página, los títulos de las Secciones y nombres de los Capítulos)
7	Interlineado	Sencillo
8	Espaciado	Anterior : 0 Posterior : 0
9	Subrayado	Para los nombres de las Secciones y para resaltar o hacer hincapié en algún concepto

INSTRUCCIONES DE USO:

- Una vez registrada la información solicitada dentro de los corchetes sombreados en gris, el texto deberá quedar en letra tamaño 10, con estilo normal, sin formato de negrita y sin sombrear.
- La nota **IMPORTANTE** no puede ser modificada ni eliminada en la Sección General. En el caso de la Sección Específica debe seguirse la instrucción que se indica en dicha nota.

Elaboradas en enero de 2019

Modificadas en marzo, junio y diciembre de 2019, julio 2020, julio y diciembre 2021, junio y octubre de 2022



BASES ESTÁNDAR DE ADJUDICACIÓN SIMPLIFICADA PARA LA CONTRATACIÓN DEL SERVICIO DE CONSULTORÍA EN GENERAL¹

**ADJUDICACIÓN SIMPLIFICADA N°
AS-SM-7-2023-MDCH-3**

BASES INTEGRADAS

TERCERA CONVOCATORIA

CONTRATACIÓN DEL SERVICIO DE CONSULTORÍA
PARA LA FORMULACION DE ESTUDIOS DE PRE INVERSION DENOMINADO:
**MEJORAMIENTO DEL SERVICIO DE TRANSITABILIDAD VIAL INTERURBANA EN EL
CAMINO VECINAL CU-1820: EMP. CU-126 - UCHUCCARCCO BAJO - EMP. CU-1821
DISTRITO DE CHAMACA DE LA PROVINCIA DE CHUMBIVILCAS DEL
DEPARTAMENTO DE CUSCO**

¹ Estas Bases se utilizarán para la contratación del servicio de consultoría en general. Para tal efecto, se deberá tener en cuenta la siguiente definición:

Consultoría en general: Servicios profesionales altamente calificados.

DEBER DE COLABORACIÓN

La Entidad y todo proveedor que se someta a las presentes Bases, sea como participante, postor y/o contratista, deben conducir su actuación conforme a los principios previstos en la Ley de Contrataciones del Estado.

En este contexto, se encuentran obligados a prestar su colaboración al OSCE y a la Secretaría Técnica de la Comisión de Defensa de la Libre Competencia del INDECOPI, en todo momento según corresponda a sus competencias, a fin de comunicar presuntos casos de fraude, colusión y corrupción por parte de los funcionarios y servidores de la Entidad, así como los proveedores y demás actores que participan en el proceso de contratación.

De igual forma, deben poner en conocimiento del OSCE y a la Secretaría Técnica de la Comisión de Defensa de la Libre Competencia del INDECOPI los indicios de conductas anticompetitivas que se presenten durante el proceso de contratación, en los términos del Decreto Legislativo N° 1034, "Ley de Represión de Conductas Anticompetitivas", o norma que la sustituya, así como las demás normas de la materia.

La Entidad y todo proveedor que se someta a las presentes Bases, sea como participante, postor y/o contratista del proceso de contratación deben permitir al OSCE o a la Secretaría Técnica de la Comisión de Defensa de la Libre Competencia del INDECOPI el acceso a la información referida a las contrataciones del Estado que sea requerida, prestar testimonio o absolución de posiciones que se requieran, entre otras formas de colaboración.

SECCIÓN GENERAL

DISPOSICIONES COMUNES DEL PROCEDIMIENTO DE SELECCIÓN

(ESTA SECCIÓN NO DEBE SER MODIFICADA EN NINGÚN EXTREMO, BAJO SANCIÓN DE NULIDAD)

CAPÍTULO I ETAPAS DEL PROCEDIMIENTO DE SELECCIÓN

1.1. REFERENCIAS

Cuando en el presente documento se mencione la palabra Ley, se entiende que se está haciendo referencia a la Ley N° 30225, Ley de Contrataciones del Estado, y cuando se mencione la palabra Reglamento, se entiende que se está haciendo referencia al Reglamento de la Ley de Contrataciones del Estado aprobado por Decreto Supremo N° 344-2018-EF.

Las referidas normas incluyen sus respectivas modificaciones, de ser el caso.

1.2. CONVOCATORIA

Se realiza a través de su publicación en el SEACE de conformidad con lo señalado en el artículo 54 del Reglamento, en la fecha señalada en el calendario del procedimiento de selección, debiendo adjuntar las bases y resumen ejecutivo.

1.3. REGISTRO DE PARTICIPANTES

El registro de participantes se realiza conforme al artículo 55 del Reglamento. En el caso de un consorcio, basta que se registre uno (1) de sus integrantes.

Importante

- *Para registrarse como participante en un procedimiento de selección convocado por las Entidades del Estado Peruano, es necesario que los proveedores cuenten con inscripción vigente y estar habilitados ante el Registro Nacional de Proveedores (RNP) que administra el Organismo Supervisor de las Contrataciones del Estado (OSCE). Para obtener mayor información, se puede ingresar a la siguiente dirección electrónica: www.rnp.gob.pe.*
- *Los proveedores que deseen registrar su participación deben ingresar al SEACE utilizando su Certificado SEACE (usuario y contraseña). Asimismo, deben observar las instrucciones señaladas en el documento de orientación "Guía para el registro de participantes electrónico" publicado en <https://www2.seace.gob.pe/>.*
- *En caso los proveedores no cuenten con inscripción vigente en el RNP y/o se encuentren inhabilitados o suspendidos para ser participantes, postores y/o contratistas, el SEACE restringirá su registro, quedando a potestad de estos intentar nuevamente registrar su participación en el procedimiento de selección en cualquier otro momento, dentro del plazo establecido para dicha etapa, siempre que haya obtenido la vigencia de su inscripción o quedado sin efecto la sanción que le impuso el Tribunal de Contrataciones del Estado.*

1.4. FORMULACIÓN DE CONSULTAS Y OBSERVACIONES A LAS BASES

La formulación de consultas y observaciones a las bases se efectúa de conformidad con lo establecido en los numerales 72.1 y 72.2 del artículo 72 del Reglamento, así como el literal a) del artículo 89 del Reglamento.

Importante

No pueden formularse consultas ni observaciones respecto del contenido de una ficha de homologación aprobada. Las consultas y observaciones que se formulen sobre el particular, se tienen como no presentadas.

1.5. ABSOLUCIÓN DE CONSULTAS, OBSERVACIONES E INTEGRACIÓN DE BASES

La absolución de consultas, observaciones e integración de las bases se realizan conforme a las disposiciones previstas en el numeral 72.4 del artículo 72 y el literal a) del artículo 89 del Reglamento.

Importante

- *No se absolverán consultas y observaciones a las bases que se presenten en forma física.*
- *Cuando exista divergencia entre lo indicado en el pliego de absolución de consultas y observaciones y la integración de bases, prevalece lo absuelto en el referido pliego; sin perjuicio, del deslinde de responsabilidades correspondiente.*

1.6. FORMA DE PRESENTACIÓN DE OFERTAS

Las ofertas se presentan conforme lo establecido en el artículo 59 y en el artículo 90 del Reglamento.

Las declaraciones juradas, formatos o formularios previstos en las bases que conforman la oferta deben estar debidamente firmados por el postor (firma manuscrita o digital, según la Ley N° 27269, Ley de Firmas y Certificados Digitales²). Los demás documentos deben ser visados por el postor. En el caso de persona jurídica, por su representante legal, apoderado o mandatario designado para dicho fin y, en el caso de persona natural, por este o su apoderado. No se acepta el pegado de la imagen de una firma o visto. Las ofertas se presentan foliadas.

Importante

- *Los formularios electrónicos que se encuentran en el SEACE y que los proveedores deben llenar para presentar sus ofertas, tienen carácter de declaración jurada.*
- *En caso la información contenida en los documentos escaneados que conforman la oferta no coincida con lo declarado a través del SEACE, prevalece la información declarada en los documentos escaneados.*
- *No se tomarán en cuenta las ofertas que se presenten en físico a la Entidad.*

1.7. PRESENTACIÓN Y APERTURA DE OFERTAS

El participante presentará su oferta de manera electrónica a través del SEACE, desde las 00:01 horas hasta las 23:59 horas del día establecido para el efecto en el cronograma del procedimiento; adjuntando el archivo digitalizado que contenga los documentos que conforman la oferta de acuerdo a lo requerido en las bases.

El participante debe verificar antes de su envío, bajo su responsabilidad, que el archivo pueda ser descargado y su contenido sea legible.

Importante

Los integrantes de un consorcio no pueden presentar ofertas individuales ni conformar más de un consorcio en un procedimiento de selección, o en un determinado ítem cuando se trate de procedimientos de selección según relación de ítems.

En la apertura electrónica de la oferta técnica, el órgano encargado de las contrataciones o el comité de selección, según corresponda, verifica la presentación de lo exigido en la sección

² Para mayor información sobre la normativa de firmas y certificados digitales ingresar a: <https://www.indecopi.gob.pe/web/firmas-digitales/firmar-y-certificados-digitales>

específica de las bases de conformidad con el numeral 81.2 del artículo 81 del Reglamento y determina si las ofertas responden a las características y/o requisitos y condiciones de los Términos de Referencia, detallados en la sección específica de las bases. De no cumplir con lo requerido, la oferta se considera no admitida.

1.8. CALIFICACIÓN Y EVALUACIÓN DE LAS OFERTAS

La calificación y evaluación de los postores se realiza conforme los requisitos de calificación y factores de evaluación que se indican en la sección específica de las bases.

La evaluación técnica y económica se realiza sobre la base de:

Oferta técnica : 100 puntos
Oferta económica : 100 puntos

1.8.1 CALIFICACIÓN DE LAS OFERTAS TÉCNICAS

La calificación de las ofertas técnicas se realiza conforme a lo establecido en el numeral 82.1 del artículo 82 del Reglamento.

1.8.2 EVALUACIÓN DE LAS OFERTAS TÉCNICAS

La evaluación de las ofertas técnicas se realiza conforme a lo establecido en los numerales 82.2 y 82.3 del artículo 82 del Reglamento.

1.8.3 APERTURA Y EVALUACIÓN DE OFERTAS ECONÓMICAS

El órgano encargado de las contrataciones o el comité de selección, según corresponda, evalúa las ofertas económicas y determina el puntaje total de las ofertas de conformidad con el artículo 83 del Reglamento así como los coeficientes de ponderación previstos en la sección específica de las bases.

Importante

En el caso de contratación de consultorías que se presten fuera de la provincia de Lima y Callao, cuyo valor estimado no supere los doscientos mil Soles (S/ 200,000.00), a solicitud del postor se asigna una bonificación equivalente al diez por ciento (10%) sobre el puntaje total obtenido por los postores con domicilio en la provincia donde prestará el servicio, o en las provincias colindantes, sean o no pertenecientes al mismo departamento o región. El domicilio es el consignado en la constancia de inscripción ante el RNP³. Lo mismo aplica en el caso de procedimientos de selección por relación de ítems, cuando algún ítem no supera el monto señalado anteriormente.

1.9. SUBSANACIÓN DE LAS OFERTAS

La subsanación de las ofertas se sujeta a lo establecido en el artículo 60 del Reglamento. El plazo que se otorgue para la subsanación no puede ser inferior a un (1) día hábil.

La solicitud de subsanación se realiza de manera electrónica a través del SEACE y será remitida al correo electrónico consignado por el postor al momento de realizar su inscripción en el RNP, siendo su responsabilidad el permanente seguimiento de las notificaciones a dicho correo. La notificación de la solicitud se entiende efectuada el día de su envío al correo electrónico.

³ La constancia de inscripción electrónica se visualizará en el portal web del Registro Nacional de Proveedores: www.rnp.gob.pe

La presentación de las subsanaciones se realiza a través del SEACE. No se tomará en cuenta la subsanación que se presente en físico a la Entidad.

1.10. OTORGAMIENTO DE LA BUENA PRO

La buena pro se otorga luego de la evaluación correspondiente según lo indicado en el numeral 1.8.3 de la presente sección.

Previo al otorgamiento de la buena pro, el órgano encargado de las contrataciones o el comité de selección, según corresponda, aplica lo dispuesto en el artículo 68 del Reglamento, sobre el rechazo de las ofertas, de ser el caso.

En el supuesto que dos (2) o más ofertas empaten, el otorgamiento de la buena pro se efectúa observando estrictamente el orden señalado en el numeral 91.2 del artículo 91 del Reglamento.

El desempate mediante sorteo se realiza de manera electrónica a través del SEACE.

Definida la oferta ganadora, el órgano encargado de las contrataciones o el comité de selección, según corresponda, otorga la buena pro, mediante su publicación en el SEACE, incluyendo el cuadro comparativo y las actas debidamente motivadas de los resultados de la admisión, no admisión, calificación, descalificación, evaluación, rechazo y el otorgamiento de la buena pro.

1.11. CONSENTIMIENTO DE LA BUENA PRO

Cuando se hayan presentado dos (2) o más ofertas, el consentimiento de la buena pro se produce a los cinco (5) días hábiles siguientes de la notificación de su otorgamiento, sin que los postores hayan ejercido el derecho de interponer el recurso de apelación.

En caso que se haya presentado una sola oferta, el consentimiento de la buena pro se produce el mismo día de la notificación de su otorgamiento.

El consentimiento del otorgamiento de la buena pro se publica en el SEACE al día hábil siguiente de producido.

Importante

Una vez consentido el otorgamiento de la buena pro, el órgano encargado de las contrataciones o el órgano de la Entidad al que se haya asignado tal función realiza la verificación de la oferta presentada por el postor ganador de la buena pro conforme lo establecido en el numeral 64.6 del artículo 64 del Reglamento.

CAPÍTULO II

SOLUCIÓN DE CONTROVERSIAS DURANTE EL PROCEDIMIENTO DE SELECCIÓN

2.1. RECURSO DE APELACIÓN

A través del recurso de apelación se pueden impugnar los actos dictados durante el desarrollo del procedimiento de selección hasta antes del perfeccionamiento del contrato.

El recurso de apelación se presenta ante la Entidad convocante, y es conocido y resuelto por su Titular, cuando el valor estimado sea igual o menor a cincuenta (50) UIT. Cuando el valor estimado sea mayor a dicho monto, el recurso de apelación se presenta ante y es resuelto por el Tribunal de Contrataciones del Estado.

En los procedimientos de selección según relación de ítems, el valor estimado total del procedimiento determina ante quién se presenta el recurso de apelación.

Los actos que declaren la nulidad de oficio, la cancelación del procedimiento de selección y otros actos emitidos por el Titular de la Entidad que afecten la continuidad de este, se impugnan ante el Tribunal de Contrataciones del Estado.

Importante

- *Una vez otorgada la buena pro, el órgano encargado de las contrataciones o el comité de selección, según corresponda, está en la obligación de permitir el acceso de los participantes y postores al expediente de contratación, salvo la información calificada como secreta, confidencial o reservada por la normativa de la materia, a más tardar dentro del día siguiente de haberse solicitado por escrito.*
- *A efectos de recoger la información de su interés, los postores pueden valerse de distintos medios, tales como: (i) la lectura y/o toma de apuntes, (ii) la captura y almacenamiento de imágenes, e incluso (iii) pueden solicitar copia de la documentación obrante en el expediente, siendo que, en este último caso, la Entidad deberá entregar dicha documentación en el menor tiempo posible, previo pago por tal concepto.*
- *El recurso de apelación se presenta ante la Mesa de Partes del Tribunal o ante las oficinas desconcentradas del OSCE o en la Unidad de Trámite Documentario de la Entidad, según corresponda.*

2.2. PLAZOS DE INTERPOSICIÓN DEL RECURSO DE APELACIÓN

La apelación contra el otorgamiento de la buena pro o contra los actos dictados con anterioridad a ella se interpone dentro de los cinco (5) días hábiles siguientes de haberse notificado el otorgamiento de la buena pro.

La apelación contra los actos dictados con posterioridad al otorgamiento de la buena pro, contra la declaración de nulidad, cancelación y declaratoria de desierto del procedimiento, se interpone dentro de los cinco (5) días hábiles siguientes de haberse tomado conocimiento del acto que se desea impugnar.

CAPÍTULO III DEL CONTRATO

3.1. PERFECCIONAMIENTO DEL CONTRATO

Los plazos y el procedimiento para perfeccionar el contrato se realiza conforme a lo indicado en el artículo 141 del Reglamento.

Para perfeccionar el contrato, el postor ganador de la buena pro debe presentar los documentos señalados en el artículo 139 del Reglamento y los previstos en la sección específica de las bases.

3.2. GARANTÍAS

Las garantías que deben otorgar los postores y/o contratistas, según corresponda, son las de fiel cumplimiento del contrato y por los adelantos.

3.2.1. GARANTÍA DE FIEL CUMPLIMIENTO

Como requisito indispensable para perfeccionar el contrato, el postor ganador debe entregar a la Entidad la garantía de fiel cumplimiento del mismo por una suma equivalente al diez por ciento (10%) del monto del contrato original. Esta se mantiene vigente hasta la conformidad de la recepción de la prestación a cargo del contratista.

3.2.2. GARANTÍA DE FIEL CUMPLIMIENTO POR PRESTACIONES ACCESORIAS

En las contrataciones que conllevan la ejecución de prestaciones accesorias, tales como mantenimiento, reparación o actividades afines, se otorga una garantía adicional por una suma equivalente al diez por ciento (10%) del monto del contrato de la prestación accesorio, la misma que debe ser renovada periódicamente hasta el cumplimiento total de las obligaciones garantizadas.

Importante

- *En los contratos cuyos montos sean iguales o menores a doscientos mil Soles (S/200,000.00), no corresponde presentar garantía de fiel cumplimiento de contrato ni garantía de fiel cumplimiento por prestaciones accesorias. Dicha excepción también aplica a los contratos derivados de procedimientos de selección por relación de ítems, cuando el monto del ítem adjudicado o la sumatoria de los montos de los ítems adjudicados no superen el monto señalado anteriormente, conforme a lo dispuesto en el literal a) del artículo 152 del Reglamento.*
- *En los contratos de consultoría en general que celebren las Entidades con las micro y pequeñas empresas, estas últimas pueden otorgar como garantía de fiel cumplimiento el diez por ciento (10%) del monto del contrato, porcentaje que es retenido por la Entidad durante la primera mitad del número total de pagos a realizarse, de forma prorrateada en cada pago, con cargo a ser devuelto a la finalización del mismo, conforme lo establecen los numerales 149.4 y 149.5 del artículo 149 del Reglamento y el numeral 151.2 del artículo 151 del Reglamento.*

3.2.3. GARANTÍA POR ADELANTO

En caso se haya previsto en la sección específica de las bases la entrega de adelantos, el contratista debe presentar una garantía emitida por idéntico monto conforme a lo estipulado en el artículo 153 del Reglamento.

3.3. REQUISITOS DE LAS GARANTÍAS

Las garantías que se presenten deben ser incondicionales, solidarias, irrevocables y de realización automática en el país, al solo requerimiento de la Entidad. Asimismo, deben ser emitidas por empresas que se encuentren bajo la supervisión directa de la Superintendencia de Banca, Seguros y Administradoras Privadas de Fondos de Pensiones y que cuenten con clasificación de riesgo B o superior. Asimismo, deben estar autorizadas para emitir garantías; o estar consideradas en la última lista de bancos extranjeros de primera categoría que periódicamente publica el Banco Central de Reserva del Perú.

Importante

Corresponde a la Entidad verificar que las garantías presentadas por el postor ganador de la buena pro y/o contratista cumplan con los requisitos y condiciones necesarios para su aceptación y eventual ejecución, sin perjuicio de la determinación de las responsabilidades funcionales que correspondan.

Advertencia

Los funcionarios de las Entidades no deben aceptar garantías emitidas bajo condiciones distintas a las establecidas en el presente numeral, debiendo tener en cuenta lo siguiente:

1. La clasificadora de riesgo que asigna la clasificación a la empresa que emite la garantía debe encontrarse listada en el portal web de la SBS (<http://www.sbs.gob.pe/sistema-financiero/clasificadoras-de-riesgo>).

2. Se debe identificar en la página web de la clasificadora de riesgo respectiva, cuál es la clasificación vigente de la empresa que emite la garantía, considerando la vigencia a la fecha de emisión de la garantía.

3. Para fines de lo establecido en el artículo 148 del Reglamento, la clasificación de riesgo B, incluye las clasificaciones B+ y B.

4. Si la empresa que otorga la garantía cuenta con más de una clasificación de riesgo emitida por distintas empresas listadas en el portal web de la SBS, bastará que en una de ellas cumpla con la clasificación mínima establecida en el Reglamento.

En caso exista alguna duda sobre la clasificación de riesgo asignada a la empresa emisora de la garantía, se deberá consultar a la clasificadora de riesgos respectiva.

De otro lado, además de cumplir con el requisito referido a la clasificación de riesgo, a efectos de verificar si la empresa emisora se encuentra autorizada por la SBS para emitir garantías, debe revisarse el portal web de dicha Entidad (<http://www.sbs.gob.pe/sistema-financiero/relacion-de-empresas-que-se-encuentran-autorizadas-a-emitar-cartas-fianza>).

Los funcionarios competentes deben verificar la autenticidad de la garantía a través de los mecanismos establecidos (consulta web, teléfono u otros) por la empresa emisora.

3.4. EJECUCIÓN DE GARANTÍAS

La Entidad puede solicitar la ejecución de las garantías conforme a los supuestos contemplados en el artículo 155 del Reglamento.

3.5. ADELANTOS

La Entidad puede entregar adelantos directos al contratista, los que en ningún caso exceden en conjunto del treinta por ciento (30%) del monto del contrato original, siempre que ello haya sido previsto en la sección específica de las bases.

3.6. PENALIDADES

3.6.1. PENALIDAD POR MORA EN LA EJECUCIÓN DE LA PRESTACIÓN

En caso de retraso injustificado del contratista en la ejecución de las prestaciones objeto del contrato, la Entidad le aplica automáticamente una penalidad por mora por cada día de atraso, de conformidad con el artículo 162 del Reglamento.

3.6.2. OTRAS PENALIDADES

La Entidad puede establecer penalidades distintas a la mencionada en el numeral precedente, según lo previsto en el artículo 163 del Reglamento y lo indicado en la sección específica de las bases.

Estos dos tipos de penalidades se calculan en forma independiente y pueden alcanzar cada una un monto máximo equivalente al diez por ciento (10%) del monto del contrato vigente, o de ser el caso, del ítem que debió ejecutarse.

3.7. INCUMPLIMIENTO DEL CONTRATO

Las causales para la resolución del contrato, serán aplicadas de conformidad con el artículo 36 de la Ley y 164 del Reglamento.

3.8. PAGOS

El pago se realiza después de ejecutada la respectiva prestación, pudiendo contemplarse pagos a cuenta, según la forma establecida en la sección específica de las bases o en el contrato.

La Entidad paga las contraprestaciones pactadas a favor del contratista dentro de los diez (10) días calendario siguientes de otorgada la conformidad de los servicios, siempre que se verifiquen las condiciones establecidas en el contrato para ello, bajo responsabilidad del funcionario competente.

La conformidad se emite en un plazo máximo de quince (15) días, bajo responsabilidad del funcionario que debe emitir la conformidad.

En el caso que se haya suscrito contrato con un consorcio, el pago se realizará de acuerdo a lo que se indique en el contrato de consorcio.

Advertencia

En caso de retraso en los pagos a cuenta o pago final por parte de la Entidad, salvo que se deba a caso fortuito o fuerza mayor, esta reconoce al contratista los intereses legales correspondientes, de conformidad con el artículo 39 de la Ley y 171 del Reglamento, debiendo repetir contra los responsables de la demora injustificada.

3.9. DISPOSICIONES FINALES

Todos los demás aspectos del presente procedimiento no contemplados en las bases se regirán supletoriamente por la Ley y su Reglamento, así como por las disposiciones legales vigentes.

SECCIÓN ESPECÍFICA

CONDICIONES ESPECIALES DEL PROCEDIMIENTO DE SELECCIÓN

(EN ESTA SECCIÓN LA ENTIDAD DEBERÁ COMPLETAR LA INFORMACIÓN EXIGIDA, DE ACUERDO A LAS INSTRUCCIONES INDICADAS)

CAPÍTULO I GENERALIDADES

1.1. ENTIDAD CONVOCANTE

Nombre : MUNICIPALIDAD DISTRITAL DE CHAMACA
RUC N° : 20172494952
Domicilio legal : CALLE PROGRESO (CUSCO-CHUMBIVILCAS-CHAMACA)
Teléfono: :
Correo electrónico: : Abastecimiento.chamaca@gmail.com

1.2. OBJETO DE LA CONVOCATORIA

El presente procedimiento de selección tiene por objeto la contratación del servicio de consultoría PARA LA FORMULACION DE ESTUDIOS DE PRE INVERSION DENOMINADO: MEJORAMIENTO DEL SERVICIO DE TRANSITABILIDAD VIAL INTERURBANA EN EL CAMINO VECINAL CU-1820: EMP. CU-126 - UCHUCCARCCO BAJO - EMP. CU-1821 DISTRITO DE CHAMACA DE LA PROVINCIA DE CHUMBIVILCAS DEL DEPARTAMENTO DE CUSCO, con código de idea N° 229355.

1.3. EXPEDIENTE DE CONTRATACIÓN

El expediente de contratación fue aprobado mediante FORMATO N° 02 -2023-F-020-GM de la fecha 05 de diciembre de 2023

1.4. FUENTE DE FINANCIAMIENTO

Canon sobre canon, regalías, renta y participaciones.

1.5. SISTEMA DE CONTRATACIÓN

El presente procedimiento se rige por el sistema de A SUMA ALZADA de acuerdo con lo establecido en el expediente de contratación respectivo.

1.6. ALCANCES DEL REQUERIMIENTO

El alcance de la prestación está definido en el Capítulo III de la presente sección de las bases.

1.7. PLAZO DE PRESTACIÓN DEL SERVICIO DE CONSULTORÍA

Los servicios de consultoría materia de la presente convocatoria se prestarán en el plazo de **cuarenta y cinco (45) días calendario**, en concordancia con lo establecido en el expediente de contratación.

1.8. COSTO DE REPRODUCCIÓN Y ENTREGA DE BASES

Los participantes registrados tienen el derecho de recabar un ejemplar de las bases, para cuyo efecto deben **cancelar Impresa: S/ 5.00 (Cinco con 00/100 soles)** en:

Pagar en : Cajá de la entidad
Recoger en : Oficina de Logística y Bienes Patrimoniales

1.9. BASE LEGAL

- Ley N° 31638 - Ley de Presupuesto del Sector Público para el Año Fiscal 2023.

- Ley N° 31639 - Ley de Equilibrio Financiero del Presupuesto del Sector Público del año fiscal 2023.
- Ley N° 31640 - Ley de Endeudamiento del Sector Público del año fiscal 2023.
- Texto Único Ordenado de la Ley N°30225, Ley de Contrataciones del Estado. Aprobado mediante Decreto Supremo N°082-2019-EF y publicado en el Diario Oficial El Peruano el 13 de marzo de 2019.
- Decreto Urgencia N° 344-2018-EF, que aprueba el Reglamento de la Ley N° 30225 y sus modificatorias.
- Texto Único Ordenado de la Ley N° 30225, Ley de Contrataciones del Estado.
- Decreto Legislativo N° 1444, que modifica la Ley N° 30225.
- Ley N° 27444, Ley del Procedimiento Administrativo General.
- Ley N° 27806, Ley de Transparencia y de Acceso a la Información Pública.
- Ley N° 27972 – Ley Orgánica de Municipalidades.
- Directivas del OSCE.
- Comunicados del OSCE.
- Cualquier otra disposición legal vigente que permita desarrollar el objeto de la convocatoria, que no contravenga lo regulado por la Ley de Contrataciones del Estado.

Las referidas normas incluyen sus respectivas modificaciones, de ser el caso.

CAPÍTULO II DEL PROCEDIMIENTO DE SELECCIÓN

2.1. CALENDARIO DEL PROCEDIMIENTO DE SELECCIÓN

Según el cronograma de la ficha de selección de la convocatoria publicada en el SEACE.

2.2. CONTENIDO DE LAS OFERTAS

2.2.1. OFERTA TÉCNICA

La oferta contendrá, además de un índice de documentos⁴, la siguiente documentación:

2.2.1.1. Documentación de presentación obligatoria

A. Documentos para la admisión de la oferta

a.1) Declaración jurada de datos del postor. (**Anexo N° 1**)

a.2) Documento que acredite la representación de quien suscribe la oferta.

En caso de persona jurídica, copia del certificado de vigencia de poder del representante legal, apoderado o mandatario designado para tal efecto.

En caso de persona natural, copia del documento nacional de identidad o documento análogo, o del certificado de vigencia de poder otorgado por persona natural, del apoderado o mandatario, según corresponda.

En el caso de consorcios, este documento debe ser presentado por cada uno de los integrantes del consorcio que suscriba la promesa de consorcio, según corresponda.

Advertencia

De acuerdo con el artículo 4 del Decreto Legislativo N° 1246, las Entidades están prohibidas de exigir a los administrados o usuarios la información que puedan obtener directamente mediante la interoperabilidad a que se refieren los artículos 2 y 3 de dicho Decreto Legislativo. En esa medida, si la Entidad es usuaria de la Plataforma de Interoperabilidad del Estado – PIDE⁵ y siempre que el servicio web se encuentre activo en el Catálogo de Servicios de dicha plataforma, no corresponderá exigir el certificado de vigencia de poder y/o documento nacional de identidad.

a.3) Declaración jurada de acuerdo con el literal b) del artículo 52 del Reglamento. (**Anexo N° 2**)

a.4) Declaración jurada de cumplimiento de los Términos de Referencia contenidos en el numeral 3.1 del Capítulo III de la presente sección. (**Anexo N° 3**)

a.5) Declaración jurada de plazo de prestación del servicio de consultoría. (**Anexo N° 4**).

a.6) Carta de compromiso del personal clave con firma legalizada, según lo previsto en

⁴ La omisión del índice no determina la no admisión de la oferta.

⁵ Para mayor información de las Entidades usuarias y del Catálogo de Servicios de la Plataforma de Interoperabilidad del Estado – PIDE ingresar al siguiente enlace <https://www.gobiernodigital.gob.pe/interoperabilidad/>

el numeral 3.1 del Capítulo III de la presente sección. **(Anexo N° 5)**

- a.7) Promesa de consorcio con firmas legalizadas, de ser el caso, en la que se consigne los integrantes, el representante común, el domicilio común y las obligaciones a las que se compromete cada uno de los integrantes del consorcio así como el porcentaje equivalente a dichas obligaciones. **(Anexo N° 6)**

Importante

El órgano encargado de las contrataciones o el comité de selección, según corresponda, verifica la presentación de los documentos requeridos. De no cumplir con lo requerido, la oferta se considera no admitida.

B. Documentos para acreditar los requisitos de calificación

Incorporar en la oferta los documentos que acreditan los “**Requisitos de Calificación**” que se detallan en el numeral 3.2 del Capítulo III de la presente sección de las bases.

2.2.1.2. Documentación de presentación facultativa:

- a) En el caso de microempresas y pequeñas empresas integradas por personas con discapacidad, o en el caso de consorcios conformados en su totalidad por estas empresas, deben presentar la constancia o certificado con el cual acredite su inscripción en el Registro de Empresas Promocionales para Personas con Discapacidad⁶.
- b) Incorporar en la oferta los documentos que acreditan los “**Factores de Evaluación**” establecidos en el Capítulo IV de la presente sección de las bases, a efectos de obtener el puntaje previsto en dicho Capítulo para cada factor.
- c) Solicitud de bonificación por tener la condición de micro y pequeña empresa. **(Anexo N° 13)**

Advertencia

El órgano encargado de las contrataciones o el comité de selección, según corresponda, no podrá exigir al postor la presentación de documentos que no hayan sido indicados en los acápites “Documentos para la admisión de la oferta”, “Requisitos de calificación” y “Factores de evaluación”.

2.2.2. OFERTA ECONÓMICA

La oferta económica expresada en SOLES debe registrarse directamente en el formulario electrónico del SEACE.

Adicionalmente, se debe adjuntar el **Anexo N° 7**, en el caso de procedimientos convocados a precios unitarios, tarifas u honorario fijo y la comisión de éxito.

En el caso de procedimientos convocados a suma alzada, únicamente se debe adjuntar el **Anexo N° 7** cuando corresponda indicar el monto de la oferta de la prestación accesoria o que el postor goza de alguna exoneración legal.

El monto total de la oferta económica y los subtotales que lo componen deben ser expresados con dos (2) decimales. Los precios unitarios o tarifas pueden ser expresados con más de dos (2) decimales.

Importante

⁶ Dicho documento se tendrá en consideración en caso de empate, conforme a lo previsto en el artículo 91 del Reglamento.

La estructura de costos o análisis de precios, se presenta para el perfeccionamiento del contrato, de ser el caso.

2.3. DETERMINACIÓN DEL PUNTAJE TOTAL DE LAS OFERTAS

Una vez evaluadas las ofertas técnica y económica se procederá a determinar el puntaje total de las mismas.

El puntaje total de las ofertas es el promedio ponderado de ambas evaluaciones, obtenido de la aplicación de la siguiente fórmula:

$$PTP_i = c_1 PT_i + c_2 Pe_i$$

Donde:

PTP_i = Puntaje total del postor i
PT_i = Puntaje por evaluación técnica del postor i
Pe_i = Puntaje por evaluación económica del postor i
c₁ = Coeficiente de ponderación para la evaluación técnica.
c₂ = Coeficiente de ponderación para la evaluación económica.

Se aplicarán las siguientes ponderaciones:

c₁ = **0.90**
c₂ = **0.10**

Donde: c₁ + c₂ = 1.00

Importante para la Entidad

Esta disposición solo debe ser incluida en el caso de procedimientos de selección cuyo valor estimado sea igual o menor a cincuenta (50) UIT:

2.4. PRESENTACIÓN DEL RECURSO DE APELACIÓN

“El recurso de apelación se presenta ante la Unidad de Trámite Documentario de la Entidad.

En caso el participante o postor opte por presentar recurso de apelación y por otorgar la garantía mediante depósito en cuenta bancaria, se debe realizar el abono en:

N ° de Cuenta : 02-2500662
Banco : Banco de la Nación

2.5. REQUISITOS PARA PERFECCIONAR EL CONTRATO

El postor ganador de la buena pro debe presentar los siguientes documentos para perfeccionar el contrato:

- Garantía de fiel cumplimiento del contrato.
- Garantía de fiel cumplimiento por prestaciones accesorias, de ser el caso.
- Contrato de consorcio con firmas legalizadas ante Notario de cada uno de los integrantes, de ser el caso.
- Código de cuenta interbancaria (CCI) o, en el caso de proveedores no domiciliados, el número de su cuenta bancaria y la entidad bancaria en el exterior.
- Copia de la vigencia del poder del representante legal de la empresa que acredite que

- cuenta con facultades para perfeccionar el contrato, cuando corresponda.
- f) Copia de DNI del postor en caso de persona natural, o de su representante legal en caso de persona jurídica.

Advertencia

De acuerdo con el artículo 4 del Decreto Legislativo N° 1246, las Entidades están prohibidas de exigir a los administrados o usuarios la información que puedan obtener directamente mediante la interoperabilidad a que se refieren los artículos 2 y 3 de dicho Decreto Legislativo. En esa medida, si la Entidad es usuaria de la Plataforma de Interoperabilidad del Estado – PIDE⁷ y siempre que el servicio web se encuentre activo en el Catálogo de Servicios de dicha plataforma, no corresponderá exigir los documentos previstos en los literales e) y f).

- g) Domicilio para efectos de la notificación durante la ejecución del contrato.
- h) Autorización de notificación de la decisión de la Entidad sobre la solicitud de ampliación de plazo mediante medios electrónicos de comunicación ⁸ (**Anexo N°14**).
- a) Detalle de los precios unitarios de la oferta económica⁹.
- b) Estructura de costos de la oferta económica¹⁰.
- c) Detalle del monto de la oferta económica de cada uno de los servicios de consultoría que conforman el paquete¹¹.

Importante

- Corresponde a la Entidad verificar que las garantías presentadas por el postor ganador de la buena pro cumplan con los requisitos y condiciones necesarios para su aceptación y eventual ejecución, sin perjuicio de la determinación de las responsabilidades funcionales que correspondan.*
- De conformidad con el Reglamento Consular del Perú aprobado mediante Decreto Supremo N° 076-2005-RE para que los documentos públicos y privados extendidos en el exterior tengan validez en el Perú, deben estar legalizados por los funcionarios consulares peruanos y refrendados por el Ministerio de Relaciones Exteriores del Perú, salvo que se trate de documentos públicos emitidos en países que formen parte del Convenio de la Apostilla, en cuyo caso bastará con que estos cuenten con la Apostilla de la Haya¹².*
- La Entidad no puede exigir documentación o información adicional a la consignada en el presente numeral para el perfeccionamiento del contrato.*

2.6. PERFECCIONAMIENTO DEL CONTRATO

El contrato se perfecciona con la suscripción del documento que lo contiene. Para dicho efecto el postor ganador de la buena pro, dentro del plazo previsto en el artículo 141 del Reglamento debe presentar la documentación requerida en calle Progreso (Cusco-Chumbivilcas-Chamaca) (local del municipio) Chamaca-Santo Tomas- Cusco.

2.7. FORMA DE PAGO

La Entidad realizará el pago de la contraprestación pactada a favor del contratista en:

⁷ Para mayor información de las Entidades usuarias y del Catálogo de Servicios de la Plataforma de Interoperabilidad del Estado – PIDE ingresar al siguiente enlace <https://www.gobiernodigital.gob.pe/interoperabilidad/>

⁸ En tanto se implemente la funcionalidad en el SEACE, de conformidad con la Primera Disposición Complementaria Transitoria del Decreto Supremo N° 234-2022-EF.

⁹ Incluir solo en caso de la contratación bajo el sistema a suma alzada.

¹⁰ Incluir solo cuando resulte necesario para la ejecución contractual, identificar los costos de cada uno de los rubros que comprenden la oferta.

¹¹ Incluir solo en caso de contrataciones por paquete.

¹² Según lo previsto en la Opinión N° 009-2016/DTN.

Forma de pago del estudio	Avance físico
A la firma del contrato y presentación del primer informe del plan de trabajo	0%
Presentación del segundo informe final todos los módulos + anexos	40%
Luego de la evaluación y declara viable por parte de la unidad formuladora	60%
Total	100%

Para efectos del pago de las contraprestaciones ejecutadas por el contratista, la Entidad debe contar con la siguiente documentación:

- Informe del funcionario responsable de la Oficina de la Unidad Formuladora de la Entidad emitiendo la conformidad de la prestación efectuada.
- Comprobante de pago.

Dicha documentación se debe presentar la documentación requerida en calle Progreso (Cusco-Chumbivilcas-Chamaca) (local del municipio) Chamaca-Santo Tomas- Cusco en los horarios desde las 08:00 horas hasta 13:00 horas y de 14:00 hasta 17:00 horas.

CAPÍTULO III REQUERIMIENTO

3.1. TERMINOS DE REFERENCIA

FIDT 2023

Fondo Invierte para el Desarrollo Territorial - FIDT



TERMINO DE REFERENCIA PARA LA ELABORACIÓN DEL ESTUDIO PRE INVERSIÓN DE A NIVEL DE PERFIL O FICHA TÉCNICA DE PROYECTO

MEJORAMIENTO DEL SERVICIO DE TRANSITABILIDAD
VIAL INTERURBANA EN EL CAMINO VECINAL CU-
1820: EMP. CU-126 - UCHUCCARCCO BATO - EMP.
CU-1821 DISTRITO DE CHAMACA DE LA PROVINCIA
DE CHUMBIVILCAS DEL DEPARTAMENTO DE CUSCO

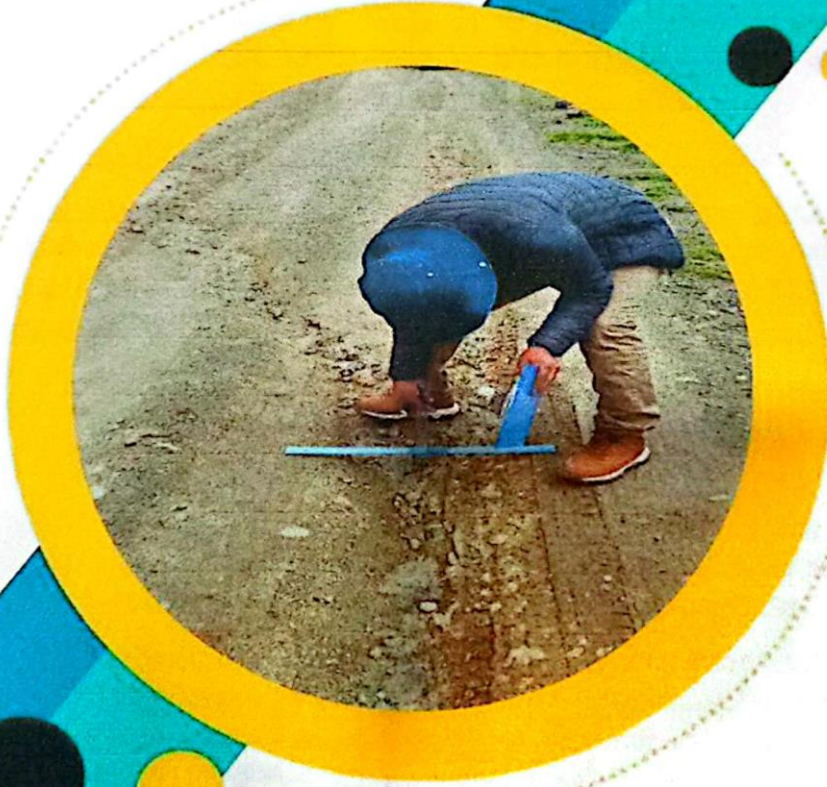

ELABORADO:
MUNICIPALIDAD DISTRITAL
DE CHAMACA

1. CONSIDERACIONES GENERALES

a) Denominación de la contratación

Contratación del servicio de consultoría para la formulación del estudio de pre inversión o ficha técnica según corresponda del denominado: **"MEJORAMIENTO DEL SERVICIO DE TRANSITABILIDAD VIAL INTERURBANA EN EL CAMINO VECINAL CU-1820: EMP. CU-126 - UCHUCCARCCO BAJO - EMP. CU-1821 DISTRITO DE CHAMACA DE LA PROVINCIA DE CHUMBIVILCAS DEL DEPARTAMENTO DE CUSCO"**.

b) Finalidad publica

La demanda de servicios de transitabilidad vial interurbana de los sectores; Sihuincha Alto, Qquera Qquera, Collota Pampa, Uchuccarcco Bajo Chicchympayoc, Luntucagua, Ccaccata y Porotoyoq, y la inadecuada oferta existente, justifica la finalidad pública del proyecto: **MEJORAMIENTO DEL SERVICIO DE TRANSITABILIDAD VIAL INTERURBANA EN EL CAMINO VECINAL CU-1820: EMP. CU-126 - UCHUCCARCCO BAJO - EMP. CU-1821 DISTRITO DE CHAMACA DE LA PROVINCIA DE CHUMBIVILCAS DEL DEPARTAMENTO DE CUSCO**. el objetivo, es mejorar los servicios de transitabilidad vial interurbana según los estándares normativos requeridos, así como ampliar la cartera de servicios con propósito de garantizar el acceso a la población beneficiaria.

2. INDICADOR DE BRECHA DE ACCESO A SERVICIOS

Según el sector de Provias descentralizado – MTC, el indicador es el **PORCENTAJE DE LA RED VIAL VECINAL NO PAVIMENTADA CON INADECUADOS NIVELES DE SERVICIO**, que en la línea base de diciembre 2021 hay una brecha de 78.6% y al 2022 con 78.6%, se pretende contribuir al cierre de brechas con 15.022 km de vía vecinal.

3. ANTECEDENTES Y JUSTIFICACIÓN DE LA FICHA TECNICA O ESTUDIO PRE INVERSION

3.1. Antecedentes del estudio de Pre Inversión

La Municipalidad distrital de Chamaca, en el marco de la política sectorial del gobierno local, ha tomado la decisión de cerrar brechas de infraestructura de transporte terrestre en todo el distrito de Chamaca, que permita la conectividad entre las vías vecinales y mejorar la calidad de sus pobladores.

Promueve el desarrollo socioeconómico, la integración de los pueblos, la facilitación del comercio, la reducción de la pobreza y prioritariamente, el bienestar del ciudadano. La municipalidad de Chamaca comprometido con el desarrollo el presente proyecto, ha visto la necesidad de la; **"MEJORAMIENTO DEL SERVICIO DE TRANSITABILIDAD VIAL INTERURBANA EN EL CAMINO VECINAL CU-1820: EMP. CU-126 - UCHUCCARCCO BAJO - EMP. CU-1821 DISTRITO DE CHAMACA DE LA PROVINCIA DE CHUMBIVILCAS DEL DEPARTAMENTO DE CUSCO"**. A fin de brindar mejores condiciones de vida y salud de la población en los sectores; Sihuincha Alto, Qquera Qquera, Collota Pampa, Uchuccarcco Bajo Chicchympayoc, Luntucagua, Ccaccata y Porotoyoq.



El documento contiene una firma manuscrita en tinta azul sobre un sello circular de la Municipalidad Distrital de Chamaca. El sello incluye el escudo de la ciudad y el texto "MUNICIPALIDAD DISTRITAL DE CHAMACA". Debajo del sello, se lee el nombre "K. Umanchen Cavlahua" y el cargo "ECONOMISTA".

Diagnóstico de situación actual

La presente idea de proyecto considera el código de ruta;

CU-1820: EMP. CU-126 - UCHUCCARCCO BAJO - EMP. CU-1821

FOTOGRAFIA N° 1: PUENTE PROGRESIVA 0+893 DE LA RUTA CU-1820



En la fotografía se muestra erosión creada por escurrimiento de agua que es paralelo al eje de la trocha carrozable:

UNICIPALIDAD DISTRITAL DE CHAMACA
K. Osmocho Cayllahua
ECONOMISTA



Galaxy S20 FE 5G
30 de marzo de 2023 10:44 a. m.

En la fotografia se muestra baches (huecos) resultan de aguas estancadas en la superficie de la trocha carrozable.

Causas	Niveles de Gravedad	Posibles Medidas correctivas
Mal drenaje de la superficie de la carretera	Necesita una capa de material adicional	Perfilado con recapeo (regrava) parcial y compactación

FOTOGRAFIA N° 3: PUNTO CRÍTICO PROGRESIVA 13+224 DE LA RUTA CU-1820

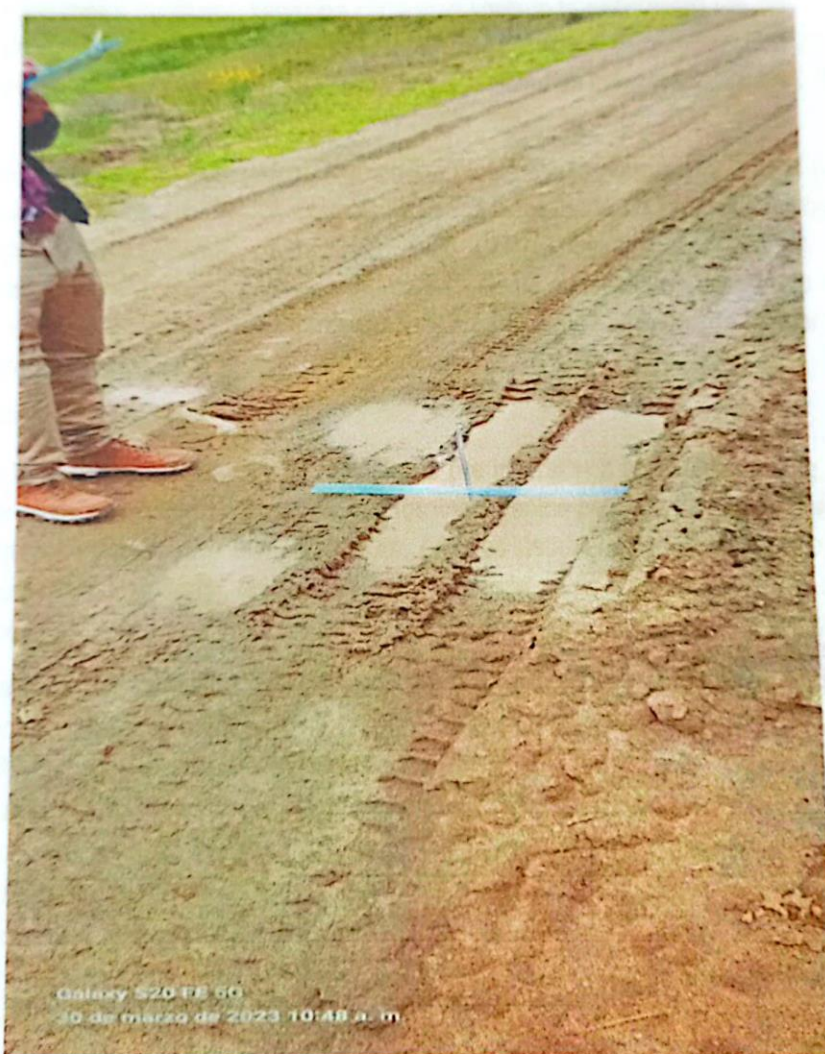

En la fotografia se muestra baches (huecos) resultan de aguas estancadas en la superficie de la trocha carrozable.

MUNICIPALIDAD DISTRITAL DE CHAMACA
Vº Bº
UNIDAD FORMULADORA
R. Ormachea Cayllahua
ECONOMISTA
C.E.C. 8319

Causas	Niveles de Gravedad	Posibles Medidas correctivas
Mal drenaje de la superficie de la carretera	Necesita una capa de material adicional	Perfilado con recapeo (regrava) parcial y compactación

Gestión administrativa: Se tiene comité de vías que es conformado para realizar actividades de mantenimiento rutinario

3.2. Justificación

Los sectores Sihuincha Alto, Qquera Qquera, Collota Pampa, Uchucarcco Bajo Chicchympayoc, Luntucacahua, Ccaccata y Porotoyoq tiene una capacidad limitada transitabilidad vial interurbana debido a la pérdida de la plataforma por erosión, baches (huecos) de la trocha carrozable por lo que los pobladores a través de sus autoridades plantearon una necesidad de mejorar y ampliar su trocha para el mejor acceso.

La formulación del estudio de inversión o ficha técnica es necesario porque tenemos el reclamo de la población que demanda los servicios de transitabilidad vial interurbana en los sectores; Sihuincha Alto, Qquera Qquera, Collota Pampa, Uchucarcco Bajo Chicchympayoc, Luntucacahua, Ccaccata y Porotoyoq, que ha expresado de manera constante y creciente su insatisfacción por los servicios que recibe. Es por ello que la priorización del proyecto nace a partir de la necesidad de brindar un adecuado servicio de transitabilidad vial interurbana.

4. OBJETIVOS

El objetivo de la propuesta es formular un estudio de pre inversión o ficha técnica, que evidencie ser socialmente rentable, sostenible y compatible con los lineamientos políticos planes desarrollo regional y local. Asimismo, el estudio debe cumplir con los criterios establecidos en la que no debe de ser fraccionado, sobredimensionado respecto a la demanda y sus beneficiarios no deben ser sobreestimados.

Por último, la elaboración del presente estudio de pre inversión deberá cumplir con lo dispuesto en la normativa procedimientos y metodologías y principios establecidos por el Sistema Nacional de Programación Multianual y Gestión de Inversiones Invierte.pe, que enmarca los proyectos según el cierre de brechas. Asimismo, el estudio de pre inversión ficha técnica deberá considerar los parámetros establecidos por el sector del Ministerio de Transportes y Comunicaciones, anexo N° 11 parámetros de evaluación social como anexo N° 7 contenido mínimo de estudio de pre inversión o ficha técnica para proyectos de inversión y el general para la identificación formulación y evaluación de proyectos de inversión teniendo como objetivo El objetivo de los presentes términos de referencia es la contratación del servicio de consultoría o en planta que corresponde a quien se le contratara para la elaboración del estudio de pre inversión o ficha técnica según corresponda, para el proyecto:

“MEJORAMIENTO DEL SERVICIO DE TRANSITABILIDAD VIAL INTERURBANA EN EL CAMINO VECINAL CU-1820: EMP. CU-126 - UCHUCCARCCO BAJO - EMP. CU-1821 DISTRITO DE CHAMACA DE LA PROVINCIA DE CHUMBIVILCAS DEL DEPARTAMENTO DE CUSCO”

5. ÁREA DE INFLUENCIA DEL PROYECTO Y ÁREA DE ESTUDIO QUE DEBERA ANALIZAR EL CONSULTOR.



En la delimitación del área de influencia se tiene los sectores; Sihuincha Alto, Qquera Qquera, Collota Pampa, Uchuccarcco Bajo Chicchympayoc, Luntuccahua, Ccaccata y Porotoyoq, en el distrito de Chamaca, tal como se muestra a continuación:

Ubicación política:

Región : Cusco
Provincia : Chumbivilcas
Distrito : Chamaca
Localidad : sectores; Sihuincha Alto, Qquera Qquera, Collota Pampa, Uchuccarcco Bajo
Chicchympayoc, Luntuccahua, Ccaccata y Porotoyoq

ILUSTRACIÓN 1: CENTRO POBLADOS DEL AREA DE INFLUENCIA

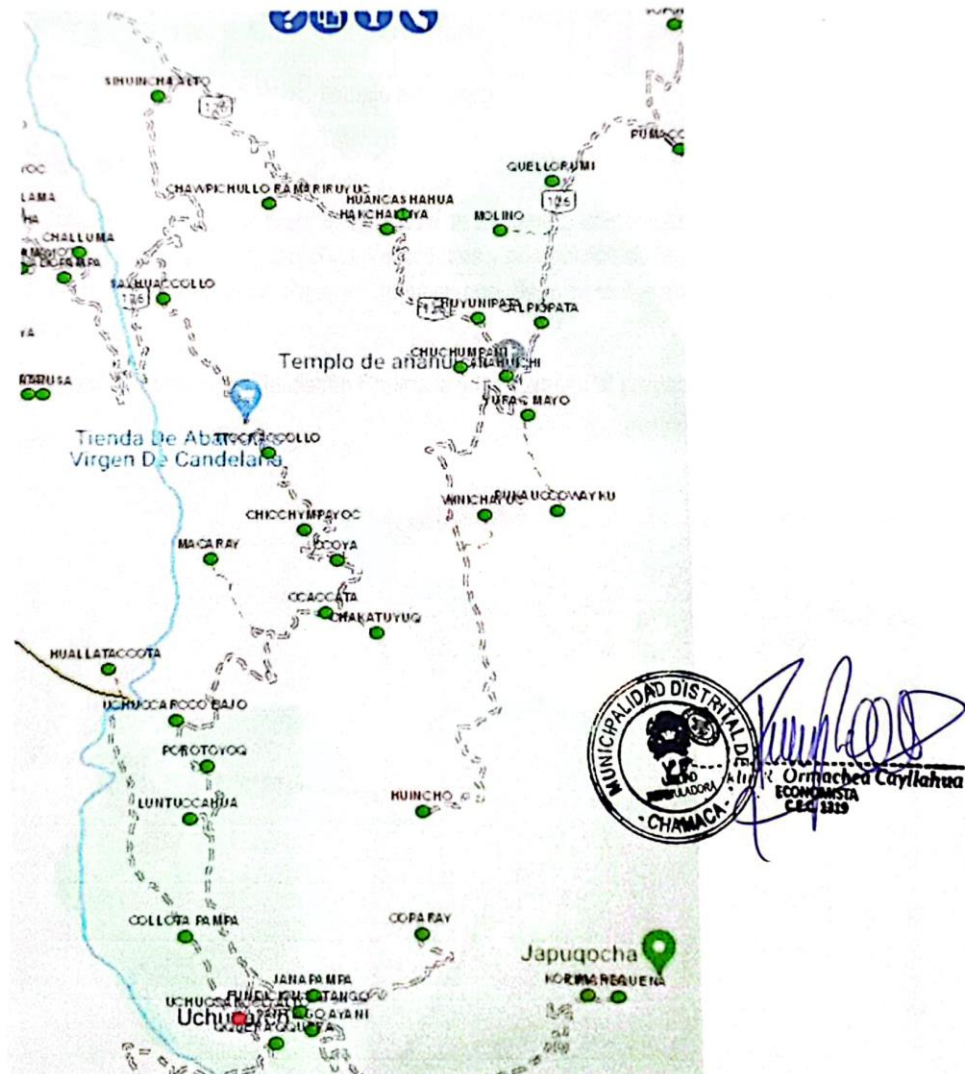

Fuente: <http://sige.inei.gob.pe/test/atlas/>

Ubicación Geográfica:

El área del proyecto se halla en las coordenadas UTM siguientes

TABLA 1: GEORREFERENCIACIÓN DE LAS CARRETERAS

Código Ruta	Punto Inicio	Progresiva (Km.)	Coordenadas UTM - DATUM: WGS 84				Punto Final	Progresiva (Km.)	Coordenadas - WGS 84			
			ZONAS (17, 18, 19)	X	Y	Z (Altura Barométrica)			ZONAS (17, 18, 19)	X	Y	Z (Altura Barométrica)
CU-1820	EMP. CU-126	0+000	19	19397 1.00	841307 9.00	3776	EMP. CU-1821	15+022	19	19518 2.00	840452 0.00	3993.00

Fuente: Trabajo de campo

Area de Influencia del proyecto

Para efectos de la presente propuesta el área de influencia se encuentra ubicada en el área geográfica donde se encuentra la población afectada beneficiarios actuales y potenciales de los sectores; sectores; Sihuín Alto, Qquera Qquera, Collota Pampa, Uchucarcro Bajo Chicchympayoc, Luntucchahua, Ccaccata y Porotoyoq.

Ilustración 2: Ubicación de distrito Chamaca y los tramos del proyecto.





ILUSTRACIÓN 3: UBICACIÓN DE LA RUTA CU-1820



Fuente: Plan vial participativo (PVPP) de la provincia de Chumbivilcas 2020 – 2025

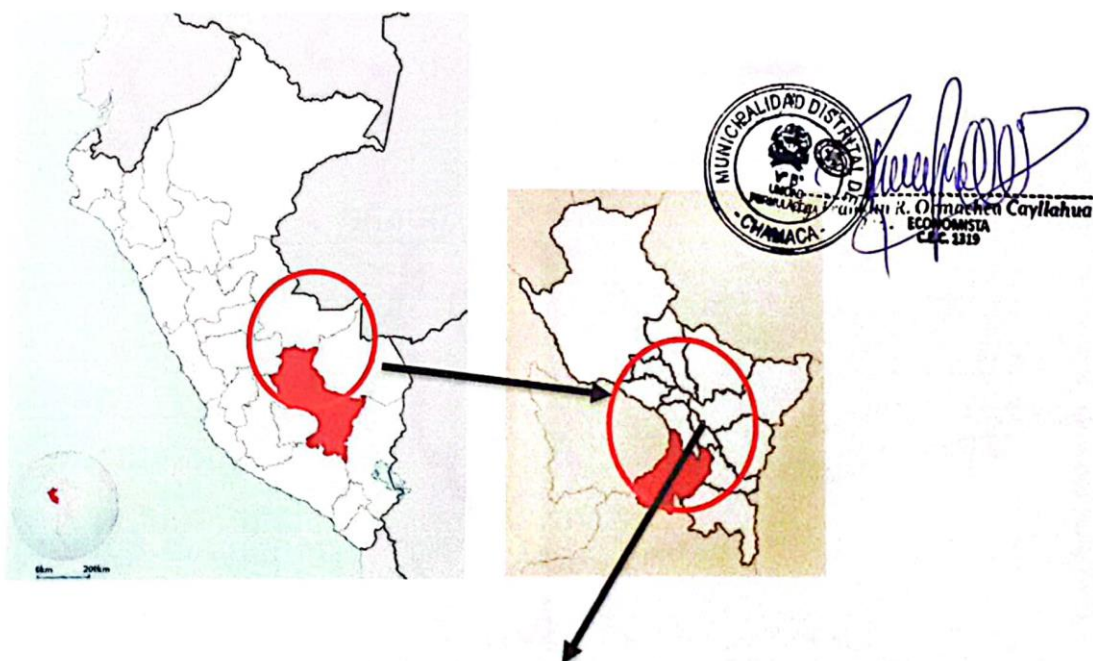
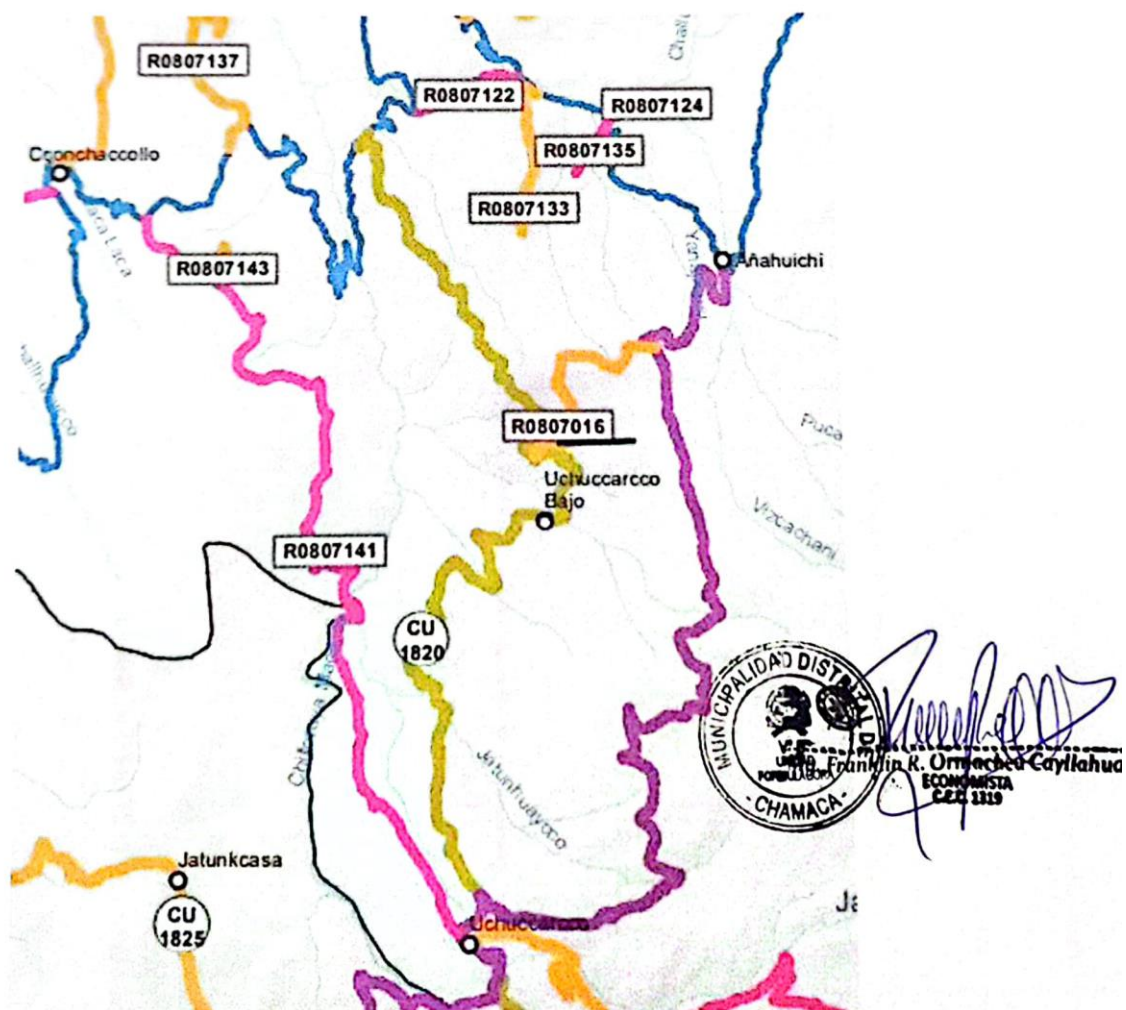

➤ **Número de beneficiarios directos**

El proyecto de inversión beneficiará a 912 beneficiarios de los sectores; Sihuincha Alto, Qquera Qquera, Collota Pampa, Uchuccarcco Bajo Chicchympayoc, Luntuccahua, Ccaccata y Porotoyoq en el CU-1820, los beneficiarios directos se encuentran dentro de los 2.5 km del eje de la trocha carrozable.

➤ **Número de beneficiarios indirectos**

El número de beneficiarios indirectos es de 35 de los sectores de Macaray que considera a la población que se encuentra fuera de los 2.5 km de eje de la trocha carrozable, pero pueden utilizar la trocha para realizar transporte de vehículos y pasajeros.

➤ **Tipo de organización**

Con el proyecto se conformará el comite vial sectores; Sihuincha Alto, Qquera Qquera, Collota Pampa, Uchuccarcco Bajo Chicchympayoc, Luntuccahua, Ccaccata y Porotoyoq. Que se formalizará mediante inscripción en registros públicos de personería jurídica quisiera encargado de la operación y mantenimiento de los servicios transitabilidad vial.

6. INFORMACIÓN DISPONIBLE

La entidad cuenta con la información disponible para elaborar a continuación se detalla:

- Ley N° 27972 Ley Orgánica de Municipalidades.
- Decreto Legislativo N° 1252 y modificatoria - Decreto Legislativo que crea el Sistema Nacional de Programación Multianual y Gestión de Inversiones y deroga la Ley N° 27293, Ley del Sistema Nacional de Inversión Pública.
- Decreto Supremo N° 242-2018-EF – Texto Único Ordenado del Decreto Legislativo N° 1252.
- Decreto Supremo N° 284-2018-EF – Reglamento del Decreto Legislativo N° 1252 y modificatoria.
- Resolución Directoral N° 001-2019-EF/63.01 – Directiva General del Sistema Nacional de Programación Multianual y Gestión de Inversiones y modificatorias.
- Guía General de Identificación, Formulación y Evaluación de Proyectos de Inversión, aprobada con Resolución Directoral N° 004-2019-EF/63.01
- Lineamientos metodológicos para la elaboración del diagnóstico de brechas interiorización de los gobiernos regionales y locales para la programación multianual 2022 – 2024.
- Plan de desarrollo concertado de la municipalidad provincial Chumbivilcas, 2013-2021.
- Plan Vial Provincial Participativo de Chumbivilcas.
- Plan desarrollo concertado de la municipalidad distrital de Chamaca 2012-2021.
- Resolución Ministerial N° 633-2018 MTC/01, Aprueba Metodología Específica "Ficha Técnica Estándar, Instructivo y Líneas de Corte para la Formulación y Evaluación de Proyectos de Inversión en Carreteras Interurbanas".
- Manual de carreteras: Diseño Geométrico DG-2018, aprobado con Resolución Directoral N° 03 – 2018 MTC/14.
- Manual de puentes, aprobado con Resolución Directoral 041-2016-MTC/14.
- Manual de carreteras: Hidrología, Hidráulica y Drenaje, aprobado mediante Resolución Directoral N° 20-2011-MTC/14.



- Manual de Inventarios Viales, aprobado con Resolución Directoral N° 09-2014-MTC/14, del 03.04.2014.
- Manual de Dispositivos de Control de Tránsito Automotor para Calles y Carreteras, aprobado Resolución Directoral N° 016-2016-MTC/14 del 31.05.2016.
- Instituto Nacional de estadística e informática (INEI).
- Instructivo de la Ficha Técnica Estándar para la Formulación y Evaluación de Proyectos de Inversión en Carreteras Interurbanas.
- Plantilla XLSX: Ficha técnica estándar para la formulación y evaluación de proyectos de inversión en carreteras interurbanas.
- Ley N° 31358 "Ley que establece medidas para la expansión del control concurrente" y su modificatoria¹.
- Directiva externa que establece disposiciones complementarias de la Ley N° 31358, Ley que establece medidas para la expansión del control concurrente.
- Ley N° 31640 "Ley de endeudamiento del sector público para el año fiscal 2023".
- Área de referencia y área objetivo
- Compromisos de la población beneficiaria.
- Documentos de saneamiento físico legal de los terrenos.
- Información de proyectos similares.

A nivel de información secundaria se cuenta con la base de datos del INEI, la cual, a través de la información Regional para la toma de decisiones, brinda información sobre indicadores Regionales. Dentro de la información secundaria se tomará en cuenta la estructura poblacional por edades (relacionando las fuentes de información; censo nacional de Población y vivienda, compendio de estadística socio demográficas, encuesta demográfica y de salud familiar-ENDES).

Asimismo, la información primaria se obtendrá directamente en el diagnóstico de campo realizado por el equipo técnico como las entrevistas y encuestas. además, deberá contemplar los estudios básicos necesarios para una adecuada elaboración de proyectos.

7. ALCANCES Y CONTENIDO DEL ESTUDIO DE PRE INVERSIÓN

a) Previos elaboración del estudio de pre inversión o ficha tecnica

De acuerdo con el Sistema Nacional de programación multianual y gestión de inversiones privadas la versión del perfil el consultor deberá:

- ❖ Diseñar los instrumentos metodológicos (encuestas, guías de observación, guía de entrevistas entre otros) a ser aplicadas por recopilación de información primaria y secundaria.
- ❖ Revisión de bibliografía correspondiente a la tipología del proyecto y la información disponible como base para la elaboración del estudio de pre-inversión.
- ❖ Elaborar cronograma de trabajo de acuerdo con los criterios establecidos términos de referencia.
- ❖ Desarrollar acciones de coordinación con los actores involucrados en el estudio de pre-inversión
- ❖ Dependiendo a la complejidad del proyecto y de corresponder se debe incluir en la fase de formulación, el componente "gestión del proyecto", respecto a las condiciones previas a la ejecución considerando aspectos técnicos y regulatorios que el proyecto deberá cumplir durante la ejecución y funcionamiento como disponibilidad de terrenos, cumplimiento de permisos y

¹ Modificado mediante la décima Disposición Complementaria Modificatoria de la Ley N° 31640, Ley de endeudamiento del sector público para el año fiscal 2023, que entra en vigencia a partir del 1 de enero de 2023.



autorizaciones, certificación ambiental, entre otros; costos que deben considerarse en dicho componente".

b) Durante la elaboración del estudio pre inversión

El consultor deberá consultar los instrumentos y todo lo sin detrimento de otros que convenga utilizar vigentes durante la elaboración del proyecto, de los que señalaremos lo siguiente:

- ❖ Contenido mínimo del estudio de pre inversión a nivel de perfil para proyectos de inversión – Anexo N° 07.
- ❖ Clasificador institucional del Sistema Nacional de programación multianual y gestión de inversiones inversión – Anexo N° 01.
- ❖ Parámetros de evaluación social de la directiva general del Sistema Nacional de Programación Multianual y Gestión de Inversiones inversión – Anexo N° 11.
- ❖ Ficha técnica general simplificada – Formato N° 06-A (Según corresponda).
- ❖ ficha técnica general para proyectos de inversión de baja y media complejidad – Formato N° 06-B (Según corresponda).
- ❖ Otras normas y directivas aplicados a esta tipología de proyectos en un sector competente y órgano rector del Sistema Nacional de programación multianual y gestión de inversiones Ministerio de Economía y finanzas.
- ❖ Los documentos técnicos para la formulación y evaluación de proyectos de inversión son las fichas técnicas y los estudios de pre-inversión a nivel de perfil, los cuales contienen información técnica y económica respecto del proyecto de inversión con la finalidad permitir análisis técnico y económico del proyecto inversión y decidir si su ejecución está justificada en función de lo cual la UF determinará si el proyecto es viable o no.

c) Contenido del perfil o ficha tecnica

El estudio de la verdad encuentro los niveles de documentos técnicos de acuerdo con lo señalado con la directiva N° 001-2019-EF/63.01 y Resolución Ministerial N° 633-2018 MTC/01, Aprueban Metodología Específica “Ficha Técnica Estándar, Instructivo y Líneas de Corte para la Formulación y Evaluación de Proyectos de Inversión en Carreteras Interurbanas”. Y instructivo de la Ficha Técnica Estándar para la Formulación y Evaluación de Proyectos de Inversión en Carreteras Interurbanas considerando los contenidos mínimos de la Ficha Técnica Estándar donde especifica el nivel de estudios elaborados según las dimensiones de la inversión del proyecto siendo los siguientes entregables según corresponda.



TABLA 2: CONTENIDOS MÍNIMOS SEGÚN RANGOS DE MONTOS POR TIPO DE DOCUMENTO TÉCNICO

Rangos de montos de inversión a precios de mercado en UIT	Tipo de documento Técnico	Entregables	
		Anexos	Formatos
Hasta 750 UIT	Ficha técnica simplificada		Formato N° 06-A Ficha Técnica General Simplificada o Formato Aprobado por el sector
Hasta 407 000 UIT Naturaleza de Intervención Mejoramiento, Recuperación y Construcción (*) Excepto proyectos No Estandarizables (**)	Ficha técnica estándar.	Anexo N° 09 Lineamientos para la Estandarización de Proyectos de Inversión.	Ficha Técnica Estándar²
	Ficha técnica para proyectos de baja y mediana complejidad	Anexo N° 10 Criterios para determinar la clasificación del nivel de complejidad de los proyectos de Inversión.	Formato N° 06-B Ficha Técnica General para Proyectos de Inversión de baja y mediana complejidad.
Mayor o igual a 407 000 UIT y proyectos no estandarizables Naturaleza de Intervención Mejoramiento, Recuperación y Construcción	Estudio de pre inversión a nivel de perfil	Anexo N° 07 Contenido Mínimo del estudio de pre inversión a nivel de Perfil para proyectos de Inversión	Estudio de pre-Inversión a nivel de perfil.

(*): En caso de proyectos cuya naturaleza sea Construcción se deberá contar con un trazo previamente analizado.

(**) Se considera proyectos No Estandarizables, únicamente la construcción de Viaductos o Túneles (y sus accesos).

Las Líneas de corte corresponden a proyectos cuya naturaleza de intervención son de Mejoramiento y Construcción.



TABLA 3: COSTOS DE INVERSIÓN POR KILOMETRO (PARA IMDA MAYORES IGUALES A 400)

IMDA Proyectado	Características Técnicas Normas MTC	Costo por Carril (S/.)		
		Costa	Sierra	Selva
>2000	Minimas	4,121,152	6,706,557	5,909,378
400 - 2000	Minimas	3,496,735	4,867,662	5,014,017
400 - 2000	Excepcionales	2,997,201	4,110,470	4,029,121

Fuente: Informe N° 006-2018-MTC/20.6.2/CSL, elaborado por la UF Provias Nacional.

Asimismo se debe tomar en cuenta los parámetros de cada tipología de proyectos y estudios de campo o complementarios necesarios para sustentar la propuesta técnica durante el proceso de identificación formulación y evaluación del proyecto en ningún caso los contenidos de este término de referencia son limitativos y reemplazan el conocimiento del consultor, quién será responsable de la calidad del estudio encomendado bajo este contexto el proyecto contemplará los contenidos mínimos del estudio de prevención a nivel de perfil que será el siguiente ítem.

I: DATOS GENERALES

1. ARTICULACION CON EL PROGRAMA MULTIANUAL INVERSIONES (PMI)

- 1.1. Servicios Públicos con brecha identificada y priorizada
- 1.2. Indicador del producto asociado a la brecha de servicios
- 1.3. Definición del servicio público o de la cartera de servicios

2. NOMBRE DEL PROYECTO

- 2.1. Naturaleza de intervención
- 2.2. Enunciado del nombre del proyecto
- 2.3. ¿El proyecto pertenece a un Programa de Inversión?
- 2.4. ¿El proyecto Pertenece a un Conglomerado?

3. RESPONSABILIDAD FUNCIONAL

(Según Anexo N° 07 – Resolución Ministerial N° 035-2018-EF/15)

4. INSTITUCIONALIDAD

- A. Oficina de Programación Multianual de Inversiones (OPMI)
- B. Unidad formuladora (UF)
- C. Unidad Ejecutora de Inversiones (UEI)
- D. Unidad Ejecutora Presupuestal (UEP)

5. UBICACIÓN GEOGRAFICA DE LA VIA

II: IDENTIFICACION

6. UNIDAD PRODUCTORA DE SERVICIOS (UP)



7. PROBLEMA CENTRAL, CAUSAS Y EFECTOS
8. POBLACION DEL AREA DE INFLUENCIA O BENEFICIARIA
9. DEFINICION DE LOS OBJETIVOS DEL PROYECTO
 - 9.1 Objetivo
 - 9.2 Medios Fundamentales
10. ANALISIS DE INVOLUCRADOS
11. DESCRIPCION DE LA SOLUCION PLANTEADA
12. REQUERIMIENTOS TECNICOS, REGULATORIOS Y/O NORMATIVOS

III: FORMULACION Y EVALUACION

13. HORIZONTE DE EVALUACION
14. ESTUDIO DE MERCADO DEL SERVICIO PUBLICO
 - 14.1 Análisis de la demanda
 - 14.2 Análisis de la oferta
 - 14.3 Balance Oferta – Demanda
 - 14.4 Nivel de Brecha Asociado
15. COSTO DEL PROYECTO
 - 15.1 Costos de Inversión
 - 15.2 Cronograma de ejecución financiera
 - 15.3 Cronograma de Ejecución Física
 - 15.4 Costos de Operación y mantenimiento con y sin proyecto
16. CRITERIO DE DECISION DE INVERSION
17. SOSTENIBILIDAD
18. MODALIDAD DE EJECUCION
19. IMPACTO AMBIENTAL
20. CONCLUSIONES Y RECOMENDACIONES
21. FIRMAS

ANEXOS

Incluir como anexos la información que sustente o detalle algunos de los puntos considerados en el estudio. Complementariamente, el estudio deberá de contemplar estudios básicos como:

- Anexo N°01: Estudio de Tráfico.
Anexo N°02: Reconocimiento por tramos.
Anexo N°03: Estructura de Presupuesto Estimado (Por Tramos).
Anexo N°04: Estructura de Costo Control Concurrente

APÉNDICE: FORMATOS DE CAMPO

- Formato N° 01: Datos Generales
Formato N° 02: Topografía



Formato N° 03: Daños en la Superficie de Rodadura
Formato N° 04: Canteras y Fuentes de Agua
Formato N° 05A: Obras de arte
Formato N° 05B: Obras de drenaje
Formato N° 06: Señalización
Formato N° 07: Puntos Críticos

Anexo Estudios básicos

- ❖ Estudio Topográfico y estudio de tráfico.
- ❖ Estudio Geología y Geotécnica (Inc. Estabilidad de Taludes).
- ❖ Estudio de Mecánica Suelos, Canteras y Fuentes de Agua.
- ❖ Evaluación de Riesgos Ante Desastres Naturales EVAR.
- ❖ Ficha Técnica Socio Ambiental (FITSA) o Certificación Ambiental (dependiendo de la complejidad del proyecto y del IMD aforado).
- ❖ Certificado de Inexistencia de Restos Arqueológicos – CIRA
- ❖ Saneamiento Físico legal de terrenos respecto al derecho de vía.
- ❖ Plan de Compensación y Reasentamiento Involuntario – PACRI, en caso existan parcelas con propiedad privada o en su defecto actas de compromiso por cada poseionario que se encuentran dentro del derecho de vía.
- ❖ Documentación de la Entidad (Instituto Vial Provincial IVP-Municipalidad provincial de Chumbivilcas) que se hará cargo de la operación y mantenimiento, firmada por el responsable del órgano resolutorio.

8. PLAZO DE ELABORACIÓN DEL ESTUDIO DE PRE INVERSIÓN PLAZOS PARA LA PRESENTACIÓN REVISIÓN Y LEVANTAMIENTO DE OBSERVACIONES DE INFORMES SOLICITADOS

8.1. Plazo de elaboración estudio pre inversión o ficha técnica

El plazo de elaboración del estudio de preinversión, según el contenido del estudio de pre inversión será de sesenta (60) días calendario para la presentación del estudio terminado. (comprende hasta la presentación del informe final que corresponde al estudio terminado).

El inicio del plazo del estudio será computado a partir del día siguiente de haber realizado la entrega del terreno; entrega que se realizará en un plazo que no excederá los cinco (05) días calendarios después de la firma del contrato, con la participación de los integrantes de la unidad formuladora, representantes del consultor, supervisión del estudio y representantes de la entidad para lo cual se comunicará oportunamente al consultor el día y la hora de dicho acto.

8.2. Plazo para la presentación de los informes revisión y levantamiento de observaciones del consultor de la elaboración de estudio de pre inversión o ficha técnica

La entrega de los informes por parte del consultor, se realizará tomando la consideración siguiente:



FONDO INVIERTE PARA EL DESARROLLO TERRITORIAL FIDT-2023

TABLA 4: CRONOGRAMA DE ACTIVIDADES PARA LA FORMULACION DE PERFIL O FICHA TECNICA DE PROYECTO

ACTIVIDADES A DESARROLLAR		Duración												
1. PROCESO DE CONTRATACION DEL CONSULTOR			25 días											
Proceso de contratación del consultor			20 días											
Acta de entrega de terreno para realizar estudios pre inversión			5 días											
2. ELABORACION DEL ESTUDIO DE PRE INVERSION/FICHA TECNICA			60 días											
1° ENTREGABLE PLAN DE TRABAJO			02 días											
PRIMER PAGO			3 días											
ASPECTOS GENERALES			3 días											
Diseño de instrumentos metodológicos, revisión bibliográfica respecto al nombre del proyecto, alineamiento y contribución al cierre de brechas			7 días											
IDENTIFICACION			3 días											
Visita de campo: (recopilación de datos, encuestas, otros)			4 días											
Gabinete (Proceso de información + elaboración de pre inversión)			20 días											
ESTUDIO LINEA DE BASE			2 días											
Estudio topográfico (levantamiento topografico y estudio de trafico)			10 días											
a) Código de jerarquización vial del MTC, o documento que acredite que fue solicitado al MTC.														
b) Plano de ubicación del trazo de la vía a intervenir, señalando la Unidad Productora, y donde se precise los límites distritales, provinciales y departamentales.														
c) Documento en donde el Órgano Resolutivo precisa que el trazo de la vía a intervenir esta íntegramente dentro de su jurisdicción y a la fecha ésta no presenta conflictos de límites territoriales.														
d) Documentación que precise que el proyecto no presenta problemas de expropiaciones.														
e) Documentación de la Entidad que se hará cargo de la O&M, firmada por el responsable del órgano resolutivo.			20 días											
Estudio Geología y Geotécnica (Inc. Estabilidad de Taludes).			20 días											
Estudio de Mecánica Suelos, Canteras y Fuentes de Agua.			20 días											
Evaluación de Riesgos Ante Desastres Naturales EVAR.			20 días											
Declaración de Impacto Ambiental (DIA)			20 días											
Certificado de Inexistencia de Restos Arqueológicos – CIRA			20 días											
Saneamiento Físico legal de terrenos			10 días											
COMPROMISO-AUTORIZACIONES-ARREGLOS INSTITUCIONALES			10 días											
Acta de Asamblea General Disponibilidad de Terrenos			10 días											
FORMULACION Y EVALUACION			10 días											
Gabinete (Proceso de información + elaboración de pre inversión)			01 día											
2° ENTREGABLE PLAN DE TRABAJO			20 días											
SEGUNDO PAGO			02 días											
3. EVALUACION DEL ESTUDIO/FICHA TECNICA POR LA UNIDAD FORMULADORA			14 días											
Registro en el Banco de inversiones			04 días											
Informe de evaluación de la UF (Viabilidad)			05 días											
Levantamiento de observaciones a UF (Viabilidad)			60 días											
TERCER PAGO			105 días											
4. LIQUIDACION DEL ESTUDIO/FICHA TECNICA POR LA UNIDAD FORMULADORA														
Presentación del informe de culminación por parte de la entidad.														
TIEMPO DE ELABORACION DEL ESTUDIO/FICHA TECNICA														
TOTAL DURACION: LICITACION+ESTUDIO+EVALUACION+INFORME CULMINACION														
			25 días	Ficha Técnica=60 días								20 días	5 días	

En gabinete tendrá la responsabilidad de revisar los informes y documentos según se indica en cronograma de actividades.

Son válidas las observaciones y/o aprobaciones que el supervisor notifica al consultor vía fax o correo electrónico.

9. NUMERO Y CONTENIDO DE LOS INFORMES QUE SE PRESENTARAN

TABLA 5: LOS CONTENIDOS DE LOS INFORMES SE PRESENTARÁN DE ACUERDO:

PRODUCTO	CONTENIDO DEL INFORME	PLAZO DE PRESENTACIÓN
INFORME 01 ENTREGA DE PLAN DE TRABAJO	<ul style="list-style-type: none"> ➤ Marco legal ➤ Metodología del trabajo ➤ Instrumentos para recopilación de información ➤ Cronograma de trabajo ➤ Plan de consultas públicas ➤ Equipo técnico ➤ Bibliografía 	Al segundo día después de la firma de la entrega del terreno
INFORME 02 INFORME FINAL	<p>Parte 1: Ficha Resumen Parte 2: Resumen Ejecutivo Parte 3: Aspectos generales, identificación, formulación y evaluación.</p> <ol style="list-style-type: none"> 1. Aspectos generales 2. Identificación 3. Formulación 4. Evaluación Social 5. Anexos (Estudios básicos) 6. Incluido la ficha técnica del proyecto según la ficha que corresponda 	A los 60 días calendarios después de la entrega del terreno.



MUNICIPALIDAD DISTRITAL DE CHAMACA
Municipalidad de Chamaca
FORMULADORA
ECONOMISTA
E.C. 3419

Levantamiento observaciones

Para el levantamiento de observaciones la UF otorgará al consultor un plazo de 04 días calendarios; el estudio corregido no constituye un nuevo informe sigue siendo el tercero, pero corregido.

INFORME 3 INFORME DE CULMINACION ANTE EL FIDT	La entidad remitirá mediante un informe la culminación del convenio suscrito	A los 5 días de la viabilidad del estudio
--	--	---

Documento impreso

Cada uno de los profesionales, integrantes de la propuesta técnica del consultor deberán suscribir y sellar las páginas de los informes impresos del estudio según su función/especialidad (Jefe proyecto y los especialistas, según corresponda), no pudiendo reemplazarse en ningún caso sus firmas y sellos por las firmas y sellos los representante legal del consultor únicamente. Cabe mencionar que el representante legal del consultor también deberá sellar y firmar todos los informes pertinentes. El incumplimiento dará lugar a la generación de observaciones al Informe.

Para tal fin el consultor deberá confeccionar los sellos para el jefe de proyecto y especialistas, en los que se debe indicar la razón social del consultor, y el cargo del profesional en el desarrollo del Estudio (Jefe de proyecto y profesional de cada especialidad) y su número de registro en el colegio profesional respectivo.

En la fecha contractual de presentación de los informes, el consultor entregará un (01) original completo a la UF supervisión del estudio.

Para la absolución de observaciones a los informes emitidos, tanto de la UF supervisión del estudio, el consultor siempre deberá presentar una versión completa del mencionado informe con las observaciones subsanadas (salvo cuando, a criterio de la UF supervisor del estudio, el número reducido de páginas a agregar o reemplazar, permita insertarlas o sustituirlas, debiendo reemplazar obligatoriamente la caratula con el número de versión que corresponda y fecha actualizada), siguiendo el procedimiento indicado para presentación de informes.

Una vez que el estudio es aprobado por la UF supervisor del estudio respectivo, para que sea procedente el trámite de pago, el consultor debe presentar a la Unidad Formuladora, tres (03) ejemplares impresos adicionales completos de la versión del estudio aprobado, debidamente sellada y firmada por el Consultor (Jefe de proyecto y especialistas) y la UF supervisión del estudio. El jefe de proyecto y la UF supervisión del estudio deberán firmar todas las páginas del Estudio (texto, cuadros croquis, esquemas, planos, etc) y cada uno de los especialistas en la parte correspondiente a su especialidad:

Documentos en medios magnéticos y/o ópticos.-

Para revisión y/o aprobación preliminar de los informes de avance, por la UF supervisión del estudio, el consultor deberá presentar un juego de CD'S y/o DVD's, con toda la información correspondiente al estudio debidamente rotulado (nombre, N° de versión y fecha actualizada).

Una vez que la UF correspondiente da la aprobación final del estudio y el proyecto esté claro viable el consultor de presentar un nuevo juego de CD's y/o DVD'S no regrabables, debidamente roturados (nombre, N° de versión y fecha actualizada).

Los informes serán desarrollados en los paquetes de programas: MS Word para textos, MS Excel hojas de cálculo, S10 u otra versión para presupuestos, MS Project para la programación y los planos en el programa AutoCad. El consultor con la presentación de informe, deberá entregar el (los) CD's con los archivos electrónicos (escaneado y archivo digital en su versión original) correspondientes al estudio y con una memoria explicativa, de manera que se pueden reproducir en el contenido total de cada informe (todos los archivos deberán estar en versión editable) y debiendo digitalizar (escanear) los documentos que adjunte (constancias, certificados, etc).



[Handwritten signature in blue ink]

Todo calculo o aseveración, estimación un dato deberá estar justificado en lo conceptual y en lo analítico, no se aceptan estimaciones do apreciaciones del consultor sin el debido al respaldo.
Quepa señalar que el consultor debe entregar en los CD's las hojas de cálculo que hubiere desarrollado para la información del proyecto, sin ningún tipo de clave, ni protección de celdas.
Para que sea procedente el inicio del trámite para los pagos correspondientes, es indispensable la presentación de los documentos impresos, así como en medio magnético/óptico, con las características indicadas.

10. DESCRIPCIÓN DE LAS COORDINACIONES QUE DEBE REALIZAR EL CONSULTOR CON LOS GOBIERNOS REGIONALES Y EN DIVERSAS ENTIDADES

El consultor deberá realizar las coordinaciones con el área de la unidad formuladora de la municipalidad distrital de Chamaca, quién será el encargado de registrar y viabilizar la ficha técnica por lo que la municipalidad está escrita al Invierte.pe.

Municipalidad Distrital de Chamaca.- Como órgano local y promotor del desarrollo local, participa con todo el apoyo de la información necesaria para la elaboración del estudio, la gestión de los estudios de preinversión del proyecto, registro del estudio en el banco de inversiones del INVIERTE.PE del Ministerio de Economía y Finanzas. Así mismo asume el compromiso de la gestión del estudio definitivo y expediente técnico, convocar y supervisar la ejecución de las obras, finalmente la recepción de la obra culminada. Atendiendo uno de sus lineamientos generales de política definido en el Plan de Desarrollo del distrito de Chamaca, específicamente en el tema Infraestructura Vial, plantea como objetivo estratégico ejecutar proyectos de infraestructura vial, que permita el desarrollo sostenible del distrito de Chamaca.

Localidades de sectores; Sihuincha Alto, Qquera Qquera, Collota Pampa, Uchuccarcco Bajo Chicchympayoc, Luntuccahua, Ccaccata y Porotoyoq. - El consultor deberá realizar coordinaciones con los pobladores beneficiarios, para una efectiva participación ciudadana, mediante asamblea y representados por sus autoridades locales, han expresado la necesidad de la ejecución del presente proyecto, en coordinación con la Municipalidad Distrital de Chamaca.
Instituto Vial Provincial (IVP-Chumbivilcas). - El consultor deberá coordinar con el responsable del IVP de la Provincia de Chumbivilcas, y a través de ello, con el Ministerio de Transportes y Comunicaciones (Provías Descentralizado), para la gestión de la operación y mantenimiento del camino vecinal.

Ministerio de Cultura. - De ser necesario y si cree conveniente el consultor deberá, realizar los trámites correspondientes para obtener los permisos y documentos que garanticen la sostenibilidad del proyecto. Tales como el Informe y/o Certificado de inexistencia de Restos Arqueológicos (CIRA) ante el Ministerio de Cultura, libre disponibilidad de terreno, compromisos de operación y mantenimiento, entre otros.

El consultor deberá coordinar con el Ministerio de Cultura para realizar el trámite de certificación de existencia de restos arqueológicos CIRA.

Con la comunidad se hará los arreglos institucionales respecto a la disponibilidad de terrenos para que no presente problemas de expropiaciones.

Ministerio de Transportes y Comunicaciones – Dirección de Asuntos Ambientales. – El consultor deberá realizar el trámite de Declaración de Impacto Ambiental (DIA) que es aplicable infraestructura vial interurbana (red vial vecinal) mayor a 10 KM sin trazo nuevo.





TABLA 6: PRESUPUESTO PARA LA FORMULACION DEL ESTUDIO DE PREINVERSION

DESCRIPCIÓN	CANTIDAD	UNIDAD DE MEDIDA	TIEMPO (MESES)	PRECIO UNITARIO (S/)	TOTAL (S/)
PERSONAL PROFESIONAL, TÉCNICO Y OTROS					
1.1 ING. CIVIL DISEÑO GEOMETRICO Y/O PAVIMENTO	1.00	Mes	1.50		
1.2 ING. CIVIL HIDROLOGIA E HIDRAULICA	1.00	Mes	1.50		
1.3 ING. CIVIL ESTRUCTURAL	1.00	Mes	1.50		
1.9 ECONOMISTA	1.00	Mes	1.50		
SUB. TOTAL S/					
ESTUDIOS DE BASE					
ESTUDIO TOPOGRÁFICO Y TRAFICO					
ESTUDIO TOPOGRAFICO POR KM	15.02	KM	1.00		
ESTUDIO GEOLOGIA Y GEOTECNICA (INC ESTABILIDAD DE TALUDES)					
ESTUDIO GEOLOGIA Y GEOTECNICA	1.00	Est	1.00		
ESTUDIO DE MECANICA SUELOS, CANTERAS Y FUENTES DE AGUA					
MUESTRAS (CALICATA X CADA KM)	15.20	Muestra	1.00		
EVALUACION DE RIESGOS ANTE DESASTRES NATURALES EVAR					
ESTUDIO DE EVAR	1.00	Est	1.00		
TRAMITE DECLARACION DE IMPACTO AMBIENTAL (DIA)					
ESTUDIO AMBIENTAL	1.00	Est	1.00		
TRAMITE CERTIFICADO DE INEXISTENCIA DE RESTOS ARQUEOLOGICOS - CIRA Y/O INSPECCION					
ESTUDIO CIRA	1.00	Est	1.00		
SANAMIENTO FISICO LEGAL					
DOCUMENTO	1.00	glb	1.00		
SUB. TOTAL S/					
UBTOTAL S/.					
GASTOS GENERALES (%)					
* UTILIDAD (%)					
IMPUESTOS (%)					
RESUPUESTO TOTAL PARA LA ELABORACIÓN DEL ESTUDIO DE PREINVERSION O FICHA TÉCNICA					

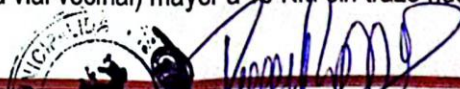

 Ing. Franklin R. Ormachea Cayllahua
 ECONOMISTA
 12.12.1976

Dicho monto es a todo costo y comprende pago de personal profesional y técnico calificado personal de apoyo materiales equipos y todo cuanto de hecho y de derecho necesario para el cabal cumplimiento del objeto del contrato incluyendo leyes y beneficios laborales del personal a cargo de El consultor imprevistos de cualquier naturaleza impuestos transportes seguros directos y contra terceros.

Nota:

- ❖ La cantidad de especialistas nos provisionales, así como también los estudios de campo deberán definir de acuerdo a la necesidad de la propuesta.
- ❖ En los gastos generales debe incluirse gastos de movilidad alquiler de oficina material de escritorio entre otros.
- ❖ Utilidad solo se considera para estudios que sea elaborados por contrata.
- ❖ Impuestos: IGV (18 %) solo para personas jurídicas e IR 10% por impuesto por recibos de honorarios profesionales.

12. FORMAS DE PAGO DEL ESTUDIO

El inicio de la presentación del servicio será a la firma del contrato y culminará cuando se cuente con la conformidad todas las prestaciones a cargo de la municipalidad de Chamaca, Y la realización del último pago, teniendo previsto que el consultor deberá presentar el estudio culminado los 60 días calendarios de iniciado el servicio.

el cronograma de pagos se establece en función a la presentación y conformidad de cada 1 de los informes parciales y finales señalados en los ítems 8 y 9.

ACTIVIDADES A DESARROLLAR	CRONOGRAMA DE PAGOS									
	SEMANAS									
	1° S	2° S	3° S	4° S	5° S	6° S	7° S	8° S	9° S	10° S
A la entrega del terreno y presentación del primer informe del plan de trabajo	0%									
Presentación del segundo informe final todos los módulos + anexos									40%	
Luego de la evaluación y declara viable por parte de la unidad formuladora										60%

- Los documentos impresos deberán adjuntar los anexos documentos de compromiso que garanticen la sostenibilidad del proyecto panel fotográfico título de propiedad o donación del terreno y todo lo concerniente al presupuesto del proyecto.
- Levantamiento topográfico.
- Adjuntar copia de encuestas entrevistas según la recopilación de información.
- Adjuntar la ficha técnica de estudio para su registro en el Banco de inversiones.

13. REQUISITOS DE CALIFICACIÓN Y RECURSOS DEL PROVEEDOR

El referido estudio de pre inversión debe ser realizado por un equipo de profesionales y técnicos especialistas de una empresa consultora que cuente con especialistas en formulación de proyectos y/o fichas técnicas que cuenten con experiencia elaboración de proyectos de infraestructura vial. Asimismo, deben contar con experiencia en la duración de estudios complementarios en conformidad con los lineamientos del Sistema Nacional de Programación Multianual y Gestión de las Inversiones de la directiva N° 001-2019-EF/63.01.

El proyecto debe plantear las características técnicas de las acciones y actividades tanto estructurales y no estructurales con las respectivas especificaciones y sustento técnico que permitan responder al objeto de estudio con la finalidad de plantear un adecuado estudio que cubre y solucione la necesidad bajo el enfoque de cierre de brechas.

Por tanto el equipo consultor estará conformado por:

PERSONAL	PERFIL PROFESIONAL DEL	ROLES	FUNCIONES
01 Jefe de proyecto (Especialista en topografía y diseño vial) Ing. Civil y/o Ing. Topógrafo y Agrimensor	Colegiado y habilitado; especialista en formulación/evaluación de proyectos de inversión pública y/o expedientes técnicos y/o residente de obra y/o supervisión de obra de proyectos en general, con un mínimo de 03 años de ejercicio profesional contados desde la fecha de su registro en el respectivo colegio profesional y 03 PI formulados y/o ejecutados en tema de infraestructura de vial y/o similar ³ bajo las normativas del Invierte.Pe y/o SNIP, la experiencia se	<ul style="list-style-type: none"> ❖ Coordinador del equipo técnico en el desarrollo de actividades de acuerdo a la tipología del proyecto (infraestructura vial interurbana). ❖ Revisión y monitoreo ❖ Evaluación de los estudios realizados ❖ Llevar una adecuada planificación de las actividades de 	<ul style="list-style-type: none"> ❖ Responsable de la consolidación de los trabajos del equipo técnico hasta obtener el producto del informe final del estudio de inversión. ❖ Será el responsable de conducir todas las actividades para la elaboración del estudio de pre inversión de acuerdo con los contenidos mínimos

3 Similares se refiere a proyectos de infraestructura de servicio de Movilidad Urbana en vías locales, y obras de arte y drenaje.

	acreditará con la presentación de constancias, certificados o conformidad de servicio.	acuerdo a tipología y cronograma de la elaboración del estudio.	de la ficha técnica o perfil así como la gestión de documentos relacionados a la emisión de opinión y aprobación de la propuesta técnica ante instituciones competentes. ❖ Presentar el estudio y seguir los trámites correspondientes a los viabilidad
01 Especialista en Hidrología e hidráulica Ing. Civil	Colegiado y habilitado; especialista en formulación/evaluación de proyectos de inversión pública y/o expedientes técnicos de proyectos en general, con un mínimo de 03 años de ejercicio profesional contados desde la fecha de su registro en el respectivo colegio profesional y 05 PI desarrollados en tema de infraestructura de vial y/o similar ⁴ bajo las normativas del Invierte.Pe-SNIP y/o expedientes técnicos, la experiencia se acreditará con la presentación de constancias, certificados o conformidad de servicio.	❖ Formular el estudio de prevención de acuerdo a los contenidos mínimos según la ficha técnica correspondiente. ❖ Coordinar permanentemente con unidad formuladora de la municipalidad de Chamaca. ❖ Otras labores concernientes a su especialidad necesarias para el proyecto.	Será responsable del diseño hidraulico de la infraestructura vial, el cual comprende: calculo y análisis hidráulico de obras de arte y drenaje, las especificaciones técnicas del proyecto, este estudio a su vez es de responsabilidad del ingeniero que lo suscribe. Coordinará con el jefe del proyecto y el equipo técnico tanto en campo como en gabinete, para el buen desarrollo del estudio.
	Colegiado y habilitado; con un mínimo de 03 año de ejercicio profesional contados desde la fecha de su registro en el respectivo	❖ Formular el estudio de prevención de acuerdo a los contenidos	Será responsable del diseño de la estructura de pavimento, el cual comprende: estudio

Franklin J. Ormechea Cayllahua
ECONOMISTA
C.E.C. 2019

⁴ Similares se refiere a proyectos de infraestructura de servicio de Movilidad Urbana en vías locales, y obras de arte y drenaje.

01. Especialista en Ingeniería Geológica y/o Ing. Civil	colegio profesional y 01 estudio de preinversión viabilizados y/o evaluación de expediente técnico en el marco del SNIP-Invierte.Pe en proyectos de infraestructura vial y/o similar, la experiencia se acreditará con la presentación de constancias, certificados o conformidad de servicio.	minimos según la ficha técnica correspondiente. ❖ Coordinar permanentemente con unidad formuladora de la municipalidad de Chamaca. Otras labores concernientes a su especialidad necesarias para el proyecto.	de suelos, canteras y fuentes de agua, las especificaciones técnicas del proyecto, este estudio a su vez es de responsabilidad del ingeniero que lo suscribe. Coordinará con el jefe del proyecto y el equipo técnico tanto en campo como en gabinete, para el buen desarrollo del estudio.
01. Especialista en formulación/evaluación de proyectos), economista o Ing. economista	Colegiado y habilitado con un mínimo de 03 años de experiencia en el ejercicio profesional con todo su partir de la fecha de su colegiatura que cuente con estudios de formulación/evaluación y gestión de proyectos de inversión con experiencia en 3 estudios se ha conformado la evaluador/formulador de proyectos vial o similares ⁵ .	❖ Formular el estudio de prevención de acuerdo a los contenidos mínimos según la ficha técnica correspondiente. ❖ Coordinar permanentemente con unidad formuladora de la municipalidad de Chamaca. ❖ Otras labores concernientes a su especialidad necesarias para el proyecto.	❖ Realizar la recuperación sistematización e interpretación de la información económica social demográfica geográfica tanto primaria como secundaria de la zona y población beneficiaria del proyecto. ❖ Revisar la evaluación económica social del proyecto y determinar la alternativa más rentable.

Equipos y materiales

Los recursos físicos con los que debe contar el consultor son:

- Recursos de equipo movilidad, equipo topográfico, Cámara, PC laptop, impresora, ETC.

⁵ Similares se refiere a proyectos de infraestructura de servicio de Movilidad y/o en vías locales.

- Materiales de ingeniería y dibujo.
- Materiales de impresión dibujo y otros que demanden el desarrollo del servicio.

Cuadro de equipos y materiales

Descripción	cantidad
estación total	01
camioneta	01
laptop	01
impresora	01
total	04

14. OTRAS CONSIDERACIONES PARA LA EJECUCIÓN DE LA PRESTACIÓN

Subcontratación

✓ EL CONSULTOR, no podrá transferir parcial, ni totalmente las obligaciones contraídas en el contrato, producto del presente proceso de selección, siendo de su entera responsabilidad la ejecución y cumplimiento de las obligaciones establecidas en el mismo. En la presente consultoría no contempla adelanto hacia el consultor. Asimismo, no contempla la subcontratación para el desarrollo del estudio de pre-inversión o ficha técnica, de acuerdo a lo señalado en el artículo 35 de la Ley 30225.

✓ La información obtenida por EL CONSULTOR dentro del cumplimiento de sus obligaciones, así como sus informes y toda clase de documentos que produzca, relacionados con la ejecución de sus labores, no podrán ser divulgados por EL CONSULTOR.

Conformidad de la prestación

La oficina técnica de la Municipalidad Distrital de Chamaca, es la responsable de emitir las conformidades de servicio de acuerdo a los siguientes:

Se presentará el plan de trabajo dirigido a la Gerencia de Obras de la Municipalidad Distrital de Chamaca, con atención a la oficina de Unidad Formuladora, adjunta el sustento de la entrega del producto.

Conformidad de servicio para acceder al primer y segundo pago: Solicitud u oficio de pago dirigida a la Sub Gerencia de Infraestructura de la Municipalidad Distrital de Chamaca, con atención a la oficina de Unidad Formuladora, la cual deberá llevar adjunta el sustento de la entrega del producto (Carta de ingreso a mesa de partes y su informe).

Conformidad de servicio para acceder al último pago: solicitud u oficio de pago dirigida a la Sub Gerencia de Infraestructura de la Municipalidad Distrital de Chamaca, con atención a la oficina de Unidad Formuladora, la cual deberá llevar adjunta el sustento de la entrega del producto Carta de ingreso a mesa de partes y su informe), adjuntándose el sustento de la declaratoria de viabilidad del proyecto, emitido por la Unidad Formuladora, debidamente refrendado por los responsables; además de los documentos de ingreso de los productos del servicio.

Adicional a lo ya solicitado, el consultor deberá adjuntar su recibo por honorarios o factura según corresponda, su ficha RNP, copia del certificado de habilidad de los profesionales y copia de contrato.

 
Mg. Franklin R. Ormachea Cayllahua
C.E.C. 3319

Importante

Página 30

Para determinar que los postores cuentan con las capacidades necesarias para ejecutar el contrato, el órgano encargado de las contrataciones o el comité de selección, según corresponda, incorpora los requisitos de calificación previstos por el área usuaria en el requerimiento, no pudiendo incluirse requisitos adicionales, ni distintos a los siguientes:

3.2. REQUISITOS DE CALIFICACIÓN

A	CAPACIDAD LEGAL
	<p>HABILITACIÓN</p> <p><u>Requisitos:</u></p> <p>Tener como actividad económica materia de la Contratación</p> <div> <p>Importante</p> <p><i>De conformidad con la Opinión N° 186-2016/DTN, la habilitación de un postor, está relacionada con cierta atribución con la cual debe contar el proveedor para poder llevar a cabo la actividad materia de contratación, este es el caso de las actividades reguladas por normas en las cuales se establecen determinados requisitos que las empresas deben cumplir a efectos de estar habilitadas para la ejecución de determinado servicio o estar autorizadas para la comercialización de ciertos bienes en el mercado.</i></p> </div> <p><u>Acreditación:</u></p> <p>Copia simple de Ficha RUC</p> <div> <p>Importante</p> <p><i>En el caso de consorcios, todos los integrantes deben acreditar este requisito.</i></p> </div> <p><i>Por ejemplo, en caso que el objeto de la convocatoria sea el servicio de consultoría para la elaboración del Estudio de Impacto Ambiental Semidetallado de un Proyecto de Inversión Pública de irrigación a nivel de factibilidad, se puede requerir:</i></p> <p><u>Requisitos:</u></p> <p><i>El postor debe estar debidamente inscrito y con habilitación vigente en el Registro de Consultoras Ambientales a cargo de la Dirección General de Asuntos Ambientales Agrarios – DGAAA del Ministerio de Agricultura y Riego.</i></p> <p><u>Acreditación:</u></p> <p><i>Constancia o documento de inscripción o renovación de inscripción en el Registro de Consultoras Ambientales acreditadas para la elaboración de los Instrumentos de Gestión Ambiental de los proyectos o actividades del Sector Agrario.</i></p>

B	CAPACIDAD TÉCNICA Y PROFESIONAL
B.1	EXPERIENCIA DEL PERSONAL CLAVE
	<p>a) JEFE DEL PROYECTO (ESPECIALISTA EN TOPOGRAFÍA Y DISEÑO VIAL) ING. CIVIL Y/O ING. TOPOGRAFO Y AGRIMENSOR: Colegiado y habilitado; especialista en formulación/evaluación de proyectos de inversión pública y/o expedientes técnicos y/o residente de obra y/o supervisión de obra de proyectos en general, con un mínimo de 03 años de ejercicio profesional contados desde la fecha de su registro en el respectivo colegio profesional y 03 estudios de pre inversión o expedientes técnicos en la especialidad como jefe de proyecto o consultor en tema de infraestructura de vial y/o similar bajo las normativas vigentes del Invierte.Pe y/o SNIP, la experiencia se acreditará con la presentación de constancias, certificados o conformidad de servicio.</p> <p>b) ESPECIALISTA EN HIDROLOGÍA E HIDRÁULICA ING. CIVIL: Colegiado y habilitado; especialista en formulación/evaluación de proyectos de inversión pública y/o expedientes técnicos de proyectos en general, con un mínimo de 03 años de ejercicio profesional contados</p>

	<p>desde la fecha de su registro en el respectivo colegio profesional y 02 estudios de pre inversión ò expedientes técnicos en la especialidad como especialista en hidrología y/o Hidráulica y/o consultor en tema de infraestructura de vial y/o similar bajo las normativas vigentes del Invierte.Pe y/o SNIP, la experiencia se acreditará con la presentación de constancias, certificados o conformidad de servicio.</p> <p>c) ESPECIALISTA EN INGENIERÍA GEOLÓGICA Y/O ING. CIVIL: Colegiado y habilitado; con un mínimo de 03 años de ejercicio profesional contados desde la fecha de su registro en el respectivo colegio profesional y 02 estudios de pre inversión ò expedientes técnicos en la especialidad como geotecnia o consultor en tema de infraestructura de vial y/o similar bajo las normativas vigentes del Invierte.Pe y/o SNIP, la experiencia se acreditará con la presentación de constancias, certificados o conformidad de servicio.</p> <p>d) ESPECIALISTA EN FORMULACIÓN/EVALUACIÓN DE PROYECTOS), ECONOMISTA O ING. ECONOMISTA. Colegiado y habilitado con un mínimo de 03 años de experiencia en el ejercicio profesional con todo su partir de la fecha de su colegiatura que cuente con estudios de formulación/evaluación y gestión de proyectos de inversión con experiencia en 02 estudios de pre inversión en la especialidad como formulador o evaluador o responsable de la formulación de proyectos en tema de infraestructura de vial y/o similar bajo las normativas vigentes del Invierte.Pe y/o SNIP, la experiencia se acreditará con la presentación de constancias, certificados o conformidad de servicio.</p>
B.2	CALIFICACIONES DEL PERSONAL CLAVE
B.2.1	FORMACIÓN ACADÉMICA
	<p><u>Requisitos:</u></p> <p>a) <u>JEFE DEL PROYECTO (ESPECIALISTA EN TOPOGRAFÍA Y DISEÑO VIAL) ING. CIVIL Y/O ING. TOPÓGRAFO Y AGRIMENSOR:</u> Ing. Civil y/o Ing. Topógrafo y Agrimensor. Colegiado y habilitado.</p> <p>b) <u>ESPECIALISTA EN HIDROLOGÍA E HIDRÁULICA ING. CIVIL:</u> Ing. Civil. Colegiado y habilitado.</p> <p>c) <u>ESPECIALISTA EN INGENIERÍA GEOLÓGICA Y/O ING. CIVIL:</u> Ingeniería Geológica y/o Ing. Civil. Colegiado y habilitado;</p> <p>d) <u>ESPECIALISTA EN FORMULACIÓN/EVALUACIÓN DE PROYECTOS, ECONOMISTA O ING. ECONOMISTA,</u> Economista o Ing. Economista. Colegiado y habilitado.</p> <p><u>Acreditación:</u></p> <p>El [CONSIGNAR EL GRADO O TÍTULO PROFESIONAL REQUERIDO] será verificado por el órgano encargado de las contrataciones o el comité de selección, según corresponda, en el Registro Nacional de Grados Académicos y Títulos Profesionales en el portal web de la Superintendencia Nacional de Educación Superior Universitaria - SUNEDU a través del siguiente link: https://enlinea.sunedu.gob.pe/</p> <p>En caso [CONSIGNAR EL GRADO O TÍTULO PROFESIONAL REQUERIDO] no se encuentre inscrito en el referido registro, el postor debe presentar la copia del diploma respectivo a fin de acreditar la formación académica requerida.</p> <p>Sin perjuicio de lo anterior, los postores deben llenar y presentar el Anexo N° 9 referido al personal clave propuesto para la ejecución del servicio de consultoría.</p> <div style="border: 1px solid black; padding: 5px; margin-top: 10px;"> <p>Importante</p> <p><i>Se debe aceptar las diferentes denominaciones utilizadas para acreditar la carrera profesional requerida, aun cuando no coincida literalmente con aquella prevista en las bases (por ejemplo Ingeniería Ambiental, Ingeniería en Gestión Ambiental, Ingeniería y Gestión Ambiental u otras denominaciones).</i></p> </div>

Asimismo, la Entidad **puede** adoptar los requisitos de calificación siguientes:

B	CAPACIDAD TÉCNICA Y PROFESIONAL
----------	--

B.3	EQUIPAMIENTO ESTRATÉGICO												
	<p><u>Requisitos:</u></p> <table border="1"> <thead> <tr> <th>Descripción</th> <th>cantidad</th> </tr> </thead> <tbody> <tr> <td>Estación total</td> <td>01</td> </tr> <tr> <td>Camioneta</td> <td>01</td> </tr> <tr> <td>Laptop</td> <td>01</td> </tr> <tr> <td>Impresora</td> <td>01</td> </tr> <tr> <td>Total</td> <td>04</td> </tr> </tbody> </table> <p><u>Acreditación:</u></p> <p>Copia de documentos que sustenten la propiedad, la posesión, el compromiso de compra venta o alquiler u otro documento que acredite la disponibilidad del equipamiento estratégico requerido.</p> <div style="border: 1px solid black; padding: 5px;"> <p>Importante</p> <p><i>En el caso que el postor sea un consorcio los documentos de acreditación de este requisito pueden estar a nombre del consorcio o de uno de sus integrantes.</i></p> </div>	Descripción	cantidad	Estación total	01	Camioneta	01	Laptop	01	Impresora	01	Total	04
Descripción	cantidad												
Estación total	01												
Camioneta	01												
Laptop	01												
Impresora	01												
Total	04												
C	EXPERIENCIA DEL POSTOR EN LA ESPECIALIDAD												
	<p><u>Requisitos:</u></p> <p>El postor debe acreditar un monto facturado acumulado mínimo equivalente a S/. 120,000.00 (ciento veinte mil con 00/100 soles), por la contratación de servicios de consultoría iguales o similares al objeto de la convocatoria, durante los diez (10) años anteriores a la fecha de la presentación de ofertas que se computarán desde la fecha de la conformidad o emisión del comprobante de pago, según corresponda.</p> <p>Se consideran servicios de consultoría similares a los siguientes: Estudios de pre inversión y expedientes técnicos creación y/o rehabilitación y/o construcción y/o reconstrucción y/o renovación y/o mejoramiento y/o ampliación en proyectos de inversión en infraestructura vial y similares¹³, ámbito público.</p> <p><u>Acreditación:</u></p> <p>La experiencia del postor en la especialidad se acreditará con copia simple de (i) contratos u órdenes de servicios, y su respectiva conformidad o constancia de prestación; o (ii) comprobantes de pago cuya cancelación se acredite documental y fehacientemente, con voucher de depósito, nota de abono, reporte de estado de cuenta, cualquier otro documento emitido por Entidad del sistema financiero que acredite el abono o mediante cancelación en el mismo comprobante de pago¹⁴.</p> <p>Los postores pueden presentar hasta un máximo de veinte (20) contrataciones para acreditar el requisito de calificación y el factor “Experiencia de Postor en la Especialidad”.</p> <p>En caso los postores presenten varios comprobantes de pago para acreditar una sola contratación, se debe acreditar que corresponden a dicha contratación; de lo contrario, se asumirá que los comprobantes acreditan contrataciones independientes, en cuyo caso solo se considerará, las veinte (20) primeras contrataciones indicadas en el Anexo N° 10 referido a la Experiencia del Postor en la Especialidad.</p>												

¹³ Similares se refiere a proyectos de infraestructura de obras de arte y drenaje

¹⁴ Cabe precisar que, de acuerdo con la **Resolución N° 0065-2018-TCE-S1 del Tribunal de Contrataciones del Estado**:

“... el solo sello de cancelado en el comprobante, cuando ha sido colocado por el propio postor, no puede ser considerado como una acreditación que produzca fehaciencia en relación a que se encuentra cancelado. Admitir ello equivaldría a considerar como válida la sola declaración del postor afirmando que el comprobante de pago ha sido cancelado”

(...)

“Situación diferente se suscita ante el sello colocado por el cliente del postor [sea utilizando el término “cancelado” o “pagado”] supuesto en el cual sí se contaría con la declaración de un tercero que brinde certeza, ante la cual debiera reconocerse la validez de la experiencia”.

	<p>En el caso de servicios de ejecución periódica, solo se considera como experiencia la parte del contrato que haya sido ejecutada durante los diez (10) años anteriores a la fecha de presentación de ofertas, debiendo adjuntarse copia de las conformidades correspondientes a tal parte o los respectivos comprobantes de pago cancelados.</p> <p>En los casos que se acredite experiencia adquirida en consorcio, debe presentarse la promesa de consorcio o el contrato de consorcio del cual se desprenda fehacientemente el porcentaje de las obligaciones que se asumió en el contrato presentado; de lo contrario, no se computará la experiencia proveniente de dicho contrato.</p> <p>Asimismo, cuando se presenten contratos derivados de procesos de selección convocados antes del 20.09.2012, la calificación se ceñirá al método descrito en la Directiva "Participación de Proveedores en Consorcio en las Contrataciones del Estado", debiendo presumirse que el porcentaje de las obligaciones equivale al porcentaje de participación de la promesa de consorcio o del contrato de consorcio. En caso que en dichos documentos no se consigne el porcentaje de participación se presumirá que las obligaciones se ejecutaron en partes iguales.</p> <p>Si el titular de la experiencia no es el postor, consignar si dicha experiencia corresponde a la matriz en caso que el postor sea sucursal, o fue transmitida por reorganización societaria, debiendo acompañar la documentación sustentatoria correspondiente.</p> <p>Si el postor acredita experiencia de otra persona jurídica como consecuencia de una reorganización societaria, debe presentar adicionalmente el Anexo N° 11.</p> <p>Cuando en los contratos, órdenes de servicios o comprobantes de pago el monto facturado se encuentre expresado en moneda extranjera, debe indicarse el tipo de cambio venta publicado por la Superintendencia de Banca, Seguros y AFP correspondiente a la fecha de suscripción del contrato, de emisión de la orden de servicio o de cancelación del comprobante de pago, según corresponda.</p> <p>Sin perjuicio de lo anterior, los postores deben llenar y presentar el Anexo N° 10 referido a la Experiencia del Postor en la Especialidad.</p> <div data-bbox="311 1093 1385 1429" style="border: 1px solid black; padding: 5px;"> <p>Importante</p> <ul style="list-style-type: none"> • <i>El órgano encargado de las contrataciones o el comité de selección, según corresponda, debe valorar de manera integral los documentos presentados por el postor para acreditar la experiencia. En tal sentido, aun cuando en los documentos presentados la denominación del objeto contractual no coincida literalmente con el previsto en las bases, se deberá validar la experiencia si las actividades que ejecutó el postor corresponden a la experiencia requerida.</i> • <i>En el caso de consorcios, la calificación de la experiencia se realiza conforme a la Directiva "Participación de Proveedores en Consorcio en las Contrataciones del Estado".</i> </div>
--	---

Importante

- *Si como resultado de una consulta u observación corresponde precisarse o ajustarse el requerimiento, se solicita la autorización del área usuaria y se pone de conocimiento de tal hecho a la dependencia que aprobó el expediente de contratación, de conformidad con el numeral 72.3 del artículo 72 del Reglamento.*
- *El cumplimiento de los Términos de Referencia se realiza mediante la presentación de una declaración jurada. De ser el caso, adicionalmente la Entidad puede solicitar documentación que acredite el cumplimiento del algún componente de estos. Para dicho efecto consignará de manera detallada los documentos que deben presentar los postores en el literal a.5) del numeral 2.2.1.1 de esta sección de las bases.*
- *Los requisitos de calificación determinan si los postores cuentan con las capacidades necesarias para ejecutar el contrato, lo que debe ser acreditado documentalmente, y no mediante declaración jurada.*

CAPÍTULO IV FACTORES DE EVALUACIÓN

EVALUACIÓN TÉCNICA (Puntaje: 100 Puntos)

FACTORES DE EVALUACIÓN		PUNTAJE / METODOLOGÍA PARA SU ASIGNACIÓN
A.	EXPERIENCIA DEL POSTOR EN LA ESPECIALIDAD	80 puntos
	<p><u>Evaluación:</u></p> <p>El postor debe acreditar un monto mínimo facturado acumulado equivalente a 120,000.00 (CIENTO VEINTE MIL CON 00/100 SOLES), por la contratación de servicios de elaboración de estudios de preinversión y expedientes técnicos, durante los diez (10) años anteriores a la fecha de la presentación de ofertas que se computarán desde la fecha de la conformidad o emisión del comprobante de pago, según corresponda.</p> <p><u>Acreditación:</u></p> <p>La experiencia en la especialidad se acreditará con copia simple de (i) contratos u órdenes de servicios y su respectiva conformidad o constancia de prestación; o (ii) comprobantes de pago cuya cancelación se acredite documental y fehacientemente, con voucher de depósito, nota de abono, reporte de estado de cuenta, cualquier otro documento emitido por Entidad del sistema financiero que acredite el abono o mediante cancelación en el mismo comprobante de pago¹⁵.</p> <p>Las disposiciones sobre el requisito de calificación “Experiencia del postor en la especialidad” previstas en el literal C del numeral 3.2 del Capítulo III de la presente sección de las bases resultan aplicables para el presente factor.</p>	<p>M = Monto facturado acumulado por el postor por la prestación de servicios de consultoría en la especialidad</p> <p>M >= 250,000¹⁶: 80 puntos</p> <p>M >= 180,000 y < 250,000: 70 puntos</p> <p>M > 120,000¹⁷ y < 180,000: 60 puntos</p>
B.	SOSTENIBILIDAD SOCIAL	5-puntos
	<p><u>Evaluación:</u></p> <p>Se evaluará que el postor cuente con certificación del sistema de gestión de la seguridad y salud en el trabajo.</p> <p><u>Acreditación:</u></p> <p>Copia simple del certificado que acredita que se ha implementado un sistema de</p>	<p>Presenta Certificado ISO 45001:2018 [5] puntos</p> <p>No presenta Certificado ISO 45001:2018 0 puntos</p>

¹⁵ Cabe precisar que, de acuerdo con la **Resolución N° 0065-2018-TCE-S1 del Tribunal de Contrataciones del Estado**:

“... el solo sello de cancelado en el comprobante, cuando ha sido colocado por el propio postor, no puede ser considerado como una acreditación que produzca fehaciencia en relación a que se encuentra cancelado. Admitir ello equivaldría a considerar como válida la sola declaración del postor afirmando que el comprobante de pago ha sido cancelado”

(...)

“Situación diferente se suscita ante el sello colocado por el cliente del postor [sea utilizando el término “cancelado” o “pagado”] supuesto en el cual sí se contaría con la declaración de un tercero que brinde certeza, ante la cual debiera reconocerse la validez de la experiencia”.

¹⁶ El monto no puede ser mayor a tres (3) veces el valor estimado.

¹⁷ El monto debe ser mayor al requerido como requisito de calificación. En ese sentido, si por ejemplo se solicitó como requisito de calificación S/ 500,000.00 que equivale a una (1) vez el valor estimado la metodología del factor de evaluación podría ser la siguiente:

M >= S/ 1 000,000.00	[...] puntos
M >= S/ 750,000.00 y < 1 000,000.00	[...] puntos
M > S/ 500,000.00 y < S/ 750,000.00	[...] puntos

FACTORES DE EVALUACIÓN		PUNTAJE / METODOLOGÍA PARA SU ASIGNACIÓN
	<p>gestión de seguridad y salud en el trabajo acorde con la norma OHSAS 18001:2007 o norma que la sustituya (ISO 45001:2018), o con la Norma Técnica Peruana equivalente (NTP-ISO 45001:2018).</p> <p>El certificado debe haber sido emitido por un Organismo de Certificación acreditado para dicho sistema de gestión, ya sea ante el INACAL (antes INDECOPI) u otro organismo acreditador que cuente con reconocimiento internacional.¹⁸</p> <p>El referido certificado debe corresponder a la sede, filial u oficina a cargo de la prestación¹⁹, y estar vigente²⁰ a la fecha de presentación de ofertas.</p>	
C.	INTEGRIDAD EN LA CONTRATACIÓN PÚBLICA	2 puntos
	<p><u>Evaluación:</u></p> <p>Se evaluará que el postor cuente con certificación del sistema de gestión antisoborno</p> <p><u>Acreditación:</u></p> <p>Copia simple del certificado que acredita que se ha implementado un sistema de gestión antisoborno acorde con la norma ISO 37001:2016 o con la Norma Técnica Peruana (NTP) equivalente a la versión.</p> <p>El certificado debe haber sido emitido por un Organismo de Certificación acreditado para dicho sistema de gestión, ya sea ante el INACAL (antes INDECOPI) u otro organismo acreditador que cuente con reconocimiento internacional.²¹</p> <p>El referido certificado debe corresponder a la sede, filial u oficina a cargo de la prestación²², y estar vigente²³ a la fecha de presentación de ofertas.</p>	<p>Presenta Certificado ISO 37001 [2] puntos</p> <p>No presenta Certificado ISO 37001 0 puntos</p>
D.	CALIFICACIONES Y/O EXPERIENCIA DEL PERSONAL CLAVE	20 puntos
D.2	EXPERIENCIA DEL PERSONAL CLAVE	20 puntos

¹⁸ Sea firmante/signatario del Acuerdo de Reconocimiento Mutuo (MLA) del International Accreditation Forum-IAF (<http://www.iaf.nu>) o del InterAmerican Accreditation Cooperation-IAAC (<http://www.iaac.org.mx>) o del European co-operation for Accreditation-EA (<http://www.european-accreditation.org/>) o del Pacific Accreditation Cooperation-PAC (<http://www.apec-pac.org/>).

¹⁹ En el certificado debe estar consignada la dirección exacta de la sede, filial u oficina a cargo de la prestación.

²⁰ Se refiere al periodo de vigencia que señala el certificado presentado.

²¹ Sea firmante/signatario del Acuerdo de Reconocimiento Mutuo (MLA) del International Accreditation Forum-IAF (<http://www.iaf.nu>) o del InterAmerican Accreditation Cooperation-IAAC (<http://www.iaac.org.mx>) o del European co-operation for Accreditation-EA (<http://www.european-accreditation.org/>) o del Pacific Accreditation Cooperation-PAC (<http://www.apec-pac.org/>).

²² En el certificado debe estar consignada la dirección exacta de la sede, filial u oficina a cargo de la prestación.

²³ Se refiere al periodo de vigencia que señala el certificado presentado.

<p>Criterio: Se evaluará en función al tiempo de experiencia en la especialidad del personal clave propuesto del Ing. Civil responsable del diseño hidráulico. Se considerarán como trabajos o prestaciones similares a los siguientes como; formulador/evaluador y/o proyectista/evaluador y/o residente/supervisor en elaboración de estudios y/o expedientes técnicos en obras civiles que impliquen estudios de hidráulica e hidrología, en el sector público y/o privado.</p> <p>De presentarse experiencia ejecutada paralelamente (traslape), para el cómputo del tiempo de dicha experiencia sólo se considerará una vez el periodo traslapado.</p> <p>Acreditación: Mediante la presentación de cualquiera de los siguientes documentos: (i) copia simple de contratos y su respectiva conformidad o (ii) constancias o (iii) certificados o (iv) cualquier otra documentación que, de manera fehaciente demuestre la experiencia del personal propuesto.</p> <div data-bbox="331 689 1077 1559"> <p>Importante</p> <ul style="list-style-type: none"> • <i>Este factor evalúa el periodo de tiempo de experiencia que supere el requisito de calificación. Por ejemplo, si el requisito de calificación es 2 años de experiencia, el factor debe evaluar más de 2 años hasta 3 años y así sucesivamente.</i> • <i>Los documentos que acreditan la experiencia deben incluir los nombres y apellidos del profesional, el cargo desempeñado, el plazo de la prestación indicando el día, mes y año de inicio y culminación, el nombre de la Entidad u organización que emite el documento, la fecha de emisión y nombres y apellidos de quien suscribe el documento.</i> • <i>En caso los documentos para acreditar la experiencia establezcan el plazo de la experiencia adquirida por el profesional en meses sin especificar los días se debe considerar el mes completo.</i> • <i>Se considerará aquella experiencia que no tenga una antigüedad mayor a veinticinco (25) años anteriores a la fecha de la presentación de ofertas.</i> • <i>Al evaluar la experiencia de los profesionales, se debe valorar de manera integral los documentos presentados por el postor para acreditar dicha experiencia. En tal sentido, aun cuando en los documentos presentados la denominación del cargo o puesto no coincida literalmente con aquella prevista en las bases, se deberá validar la experiencia si las actividades que realizó el profesional corresponden con la función propia del cargo o puesto requerido en las bases.</i> </div>	<p>Más de 5 años: 20 puntos Más de 4 hasta 5 años: 15 puntos Más de 3 hasta 4 años: 10 puntos</p>
--	---

Para acceder a la etapa de evaluación económica, el postor debe obtener un **puntaje técnico mínimo de ochenta (80) puntos.**

<p>Importante</p> <ul style="list-style-type: none"> • <i>Los factores de evaluación elaborados por el órgano encargado de las contrataciones o el comité de selección, según corresponda, guardan vinculación, razonabilidad y proporcionalidad con el objeto de la contratación. Asimismo, estos no pueden calificar con puntaje el cumplimiento de los Términos de Referencia ni los requisitos de calificación.</i> • <i>Las ofertas técnicas que no alcancen el puntaje mínimo especificado son descalificadas.</i>

EVALUACIÓN ECONÓMICA (Puntaje: 100 Puntos)

FACTOR DE EVALUACIÓN	PUNTAJE / METODOLOGÍA PARA SU ASIGNACIÓN
A. PRECIO	
<p><u>Evaluación:</u></p> <p>Se evaluará considerando la oferta económica del postor.</p> <p><u>Acreditación:</u></p> <p>Se acreditará mediante el documento que contiene la oferta económica (Anexo N° 7).</p>	<p>La evaluación consistirá en asignar un puntaje de cien (100) puntos a la oferta de precio más bajo y otorga a las demás ofertas puntajes inversamente proporcionales a sus respectivos precios, según la siguiente fórmula:</p> $P_i = \frac{O_m \times PMP}{O_i}$ <p>Donde:</p> <p>I = Oferta. P_i = Puntaje de la oferta a evaluar. O_i = Precio i. O_m = Precio de la oferta más baja. PMP= Puntaje máximo del precio.</p>
PUNTAJE TOTAL	100 puntos

CAPÍTULO V PROFORMA DEL CONTRATO

Importante

Dependiendo del objeto del contrato, de resultar indispensable, puede incluirse cláusulas adicionales o la adecuación de las propuestas en el presente documento, las que en ningún caso pueden contemplar disposiciones contrarias a la normativa vigente ni a lo señalado en este capítulo.

Conste por el presente documento, la contratación del servicio de consultoría de [CONSIGNAR LA DENOMINACIÓN DE LA CONVOCATORIA], que celebra de una parte [CONSIGNAR EL NOMBRE DE LA ENTIDAD], en adelante LA ENTIDAD, con RUC N° [.....], con domicilio legal en [.....], representada por [.....], identificado con DNI N° [.....], y de otra parte [.....], con RUC N° [.....], con domicilio legal en [.....], inscrita en la Ficha N° [.....] Asiento N° [.....] del Registro de Personas Jurídicas de la ciudad de [.....], debidamente representado por su Representante Legal, [.....], con DNI N° [.....], según poder inscrito en la Ficha N° [.....], Asiento N° [.....] del Registro de Personas Jurídicas de la ciudad de [.....], a quien en adelante se le denominará EL CONTRATISTA en los términos y condiciones siguientes:

CLÁUSULA PRIMERA: ANTECEDENTES

Con fecha [.....], el órgano encargado de las contrataciones o el comité de selección, según corresponda, adjudicó la buena pro de la **ADJUDICACIÓN SIMPLIFICADA N° [CONSIGNAR NOMENCLATURA DEL PROCEDIMIENTO DE SELECCIÓN]** para la contratación de [CONSIGNAR LA DENOMINACIÓN DE LA CONVOCATORIA], a [INDICAR NOMBRE DEL GANADOR DE LA BUENA PRO], cuyos detalles e importe constan en los documentos integrantes del presente contrato.

CLÁUSULA SEGUNDA: OBJETO

El presente contrato tiene por objeto [CONSIGNAR EL OBJETO DE LA CONTRATACIÓN].

CLÁUSULA TERCERA: MONTO CONTRACTUAL

El monto total del presente contrato asciende a [CONSIGNAR MONEDA Y MONTO] que incluye todos los impuestos de Ley.

Este monto comprende el costo del servicio de consultoría, todos los tributos, seguros, transporte, inspecciones, pruebas y, de ser el caso, los costos laborales conforme a la legislación vigente, así como cualquier otro concepto que pueda tener incidencia sobre la ejecución del servicio de consultoría materia del presente contrato.

CLÁUSULA CUARTA: DEL PAGO²⁴

LA ENTIDAD se obliga a pagar la contraprestación a EL CONTRATISTA en [INDICAR MONEDA], en [INDICAR SI SE TRATA DE PAGO ÚNICO, PAGOS PARCIALES O PAGOS PERIÓDICOS O SEGÚN TARIFA EN EL CASO DE PROCEDIMIENTOS CONVOCADOS BAJO EL SISTEMA DE CONTRATACIÓN DE TARIFAS], luego de la recepción formal y completa de la documentación correspondiente, según lo establecido en el artículo 171 del Reglamento de la Ley de Contrataciones del Estado.

Para tal efecto, el responsable de otorgar la conformidad de la prestación deberá hacerlo en un plazo que no excederá de los quince (15) días, bajo responsabilidad de dicho funcionario.

LA ENTIDAD debe efectuar el pago dentro de los diez (10) días calendario siguientes de otorgada la conformidad de los servicios, siempre que se verifiquen las condiciones establecidas en el contrato para ello, bajo responsabilidad del funcionario competente.

En caso de retraso en el pago por parte de LA ENTIDAD, salvo que se deba a caso fortuito o fuerza

²⁴ En cada caso concreto, dependiendo de la naturaleza del contrato, podrá adicionarse la información que resulte pertinente a efectos de generar el pago.

mayor, EL CONTRATISTA tendrá derecho al pago de intereses legales conforme a lo establecido en el artículo 39 de la Ley de Contrataciones del Estado y en el artículo 171 de su Reglamento, los que se computan desde la oportunidad en que el pago debió efectuarse.

CLÁUSULA QUINTA: DEL PLAZO DE LA EJECUCIÓN DE LA PRESTACIÓN

El plazo de ejecución del presente contrato es de [.....], el mismo que se computa desde [CONSIGNAR SI ES DEL DÍA SIGUIENTE DEL PERFECCIONAMIENTO DEL CONTRATO, DESDE LA FECHA QUE SE ESTABLEZCA EN EL CONTRATO O DESDE LA FECHA EN QUE SE CUMPLAN LAS CONDICIONES PREVISTAS EN EL CONTRATO PARA EL INICIO DE LA EJECUCIÓN, DEBIENDO INDICAR LAS MISMAS EN ESTE ULTIMO CASO].

Importante para la Entidad

De preverse en los Términos de Referencia la ejecución de actividades de instalación, implementación u otros que deban realizarse de manera previa al inicio del plazo de ejecución, se debe consignar lo siguiente:

“El plazo para la [CONSIGNAR LAS ACTIVIDADES PREVIAS PREVISTAS EN LOS TÉRMINOS DE REFERENCIA] es de [.....], el mismo que se computa desde [INDICAR CONDICIÓN CON LA QUE DICHAS ACTIVIDADES SE INICIAN].”

Incorporar a las bases o eliminar, según corresponda.

Importante para la Entidad

En el caso de contratación de prestaciones accesorias, se puede incluir la siguiente cláusula:

CLÁUSULA ...: PRESTACIONES ACCESORIAS²⁵

“Las prestaciones accesorias tienen por objeto [CONSIGNAR EL OBJETO DE LAS PRESTACIONES ACCESORIAS].

El monto de las prestaciones accesorias asciende a [CONSIGNAR MONEDA Y MONTO], que incluye todos los impuestos de Ley.

El plazo de ejecución de las prestaciones accesorias es de [.....], el mismo que se computa desde [CONSIGNAR SI ES DEL DÍA SIGUIENTE DEL CUMPLIMIENTO DE LAS PRESTACIONES PRINCIPALES, DESDE LA FECHA QUE SE ESTABLEZCA EN EL CONTRATO O DESDE LA FECHA EN QUE SE CUMPLAN LAS CONDICIONES PREVISTAS EN EL CONTRATO PARA EL INICIO DE LA EJECUCIÓN DE LAS PRESTACIONES ACCESORIAS, DEBIENDO INDICAR LAS MISMAS EN ESTE ULTIMO CASO].

[DE SER EL CASO, INCLUIR OTROS ASPECTOS RELACIONADOS A LA EJECUCIÓN DE LAS PRESTACIONES ACCESORIAS].”

Incorporar a las bases o eliminar, según corresponda

CLÁUSULA SEXTA: PARTES INTEGRANTES DEL CONTRATO

El presente contrato está conformado por las bases integradas, la oferta ganadora²⁶, así como los documentos derivados del procedimiento de selección que establezcan obligaciones para las partes.

CLÁUSULA SÉTIMA: GARANTÍAS

EL CONTRATISTA entregó al perfeccionamiento del contrato la respectiva garantía incondicional, solidaria, irrevocable, y de realización automática en el país al solo requerimiento, a favor de LA ENTIDAD, por los conceptos, montos y vigencias siguientes:

²⁵ De conformidad con la Directiva sobre prestaciones accesorias, los contratos relativos al cumplimiento de la(s) prestación(es) principal(es) y de la(s) prestación(es) accesorias, pueden estar contenidos en uno o dos documentos. En el supuesto que ambas prestaciones estén contenidas en un mismo documento, estas deben estar claramente diferenciadas, debiendo indicarse entre otros aspectos, el precio y plazo de cada prestación.

²⁶ La oferta ganadora comprende a la oferta técnica y oferta económica del postor ganador de la buena pro.

- De fiel cumplimiento del contrato: [CONSIGNAR EL MONTO], a través de la [INDICAR EL TIPO DE GARANTÍA PRESENTADA] N° [INDICAR NÚMERO DEL DOCUMENTO] emitida por [SEÑALAR EMPRESA QUE LA EMITE]. Monto que es equivalente al diez por ciento (10%) del monto del contrato original, la misma que debe mantenerse vigente hasta la conformidad de la recepción de la prestación.

Importante

Al amparo de lo dispuesto en el numeral 149.4 del artículo 149 del Reglamento de la Ley de Contrataciones del Estado, en los contratos de consultoría en general, si el postor ganador de la buena pro solicita la retención del diez por ciento (10%) del monto del contrato original como garantía de fiel cumplimiento de contrato, debe consignarse lo siguiente:

"De fiel cumplimiento del contrato: [CONSIGNAR EL MONTO], a través de la retención que debe efectuar LA ENTIDAD, durante la primera mitad del número total de pagos a realizarse, de forma prorrateada, con cargo a ser devuelto a la finalización del mismo."

En el caso que corresponda, consignar lo siguiente:

- Garantía fiel cumplimiento por prestaciones accesorias: [CONSIGNAR EL MONTO], a través de la [INDICAR EL TIPO DE GARANTÍA PRESENTADA] N° [INDICAR NÚMERO DEL DOCUMENTO] emitida por [SEÑALAR EMPRESA QUE LA EMITE], la misma que debe mantenerse vigente hasta el cumplimiento total de las obligaciones garantizadas.

Importante

Al amparo de lo dispuesto en el numeral 151.2 del artículo 151 del Reglamento de la Ley de Contrataciones del Estado, si el postor ganador de la buena pro solicita la retención del diez por ciento (10%) del monto del contrato de la prestación accesorias como garantía de fiel cumplimiento de prestaciones accesorias, debe consignarse lo siguiente:

"De fiel cumplimiento por prestaciones accesorias: [CONSIGNAR EL MONTO], a través de la retención que debe efectuar LA ENTIDAD, durante la primera mitad del número total de pagos a realizarse, de forma prorrateada, con cargo a ser devuelto a la finalización del mismo."

Importante

De conformidad con el literal a) del artículo 152 del Reglamento, no se constituirá garantía de fiel cumplimiento del contrato ni garantía de fiel cumplimiento por prestaciones accesorias, en contratos cuyos montos sean iguales o menores a doscientos mil Soles (S/ 200,000.00). Dicha excepción también aplica a los contratos derivados de procedimientos de selección por relación de ítems, cuando el monto del ítem adjudicado o la sumatoria de los montos de los ítems adjudicados no superen el monto señalado anteriormente.

CLÁUSULA OCTAVA: EJECUCIÓN DE GARANTÍAS POR FALTA DE RENOVACIÓN

LA ENTIDAD puede solicitar la ejecución de las garantías cuando EL CONTRATISTA no las hubiere renovado antes de la fecha de su vencimiento, conforme a lo dispuesto en el literal a) del numeral 155.1 del artículo 155 del Reglamento de la Ley de Contrataciones del Estado.

Importante para la Entidad

Sólo en el caso que la Entidad hubiese previsto otorgar adelanto, se debe incluir la siguiente cláusula:

CLÁUSULA NOVENA: ADELANTO DIRECTO

"LA ENTIDAD otorgará [CONSIGNAR NÚMERO DE ADELANTOS A OTORGARSE] adelantos directos por el [CONSIGNAR PORCENTAJE QUE NO DEBE EXCEDER DEL 30% DEL MONTO DEL CONTRATO ORIGINAL] del monto del contrato original.

EL CONTRATISTA debe solicitar los adelantos dentro de [CONSIGNAR EL PLAZO Y OPORTUNIDAD PARA LA SOLICITUD], adjuntando a su solicitud la garantía por adelantos mediante carta fianza o

póliza de caución acompañada del comprobante de pago correspondiente. Vencido dicho plazo no procederá la solicitud.

LA ENTIDAD debe entregar el monto solicitado dentro de [CONSIGNAR EL PLAZO] siguientes a la presentación de la solicitud del contratista.”

Incorporar a las bases o eliminar, según corresponda.

CLÁUSULA DÉCIMA: CONFORMIDAD DE LA PRESTACIÓN DEL SERVICIO

La conformidad de la prestación del servicio se regula por lo dispuesto en el artículo 168 del Reglamento de la Ley de Contrataciones del Estado. La conformidad será otorgada por [CONSIGNAR EL ÁREA O UNIDAD ORGÁNICA QUE OTORGARÁ LA CONFORMIDAD].

De existir observaciones, LA ENTIDAD las comunica al CONTRATISTA, indicando claramente el sentido de estas, otorgándole un plazo para subsanar no menor de cinco (5) ni mayor de quince (15) días. Si pese al plazo otorgado, EL CONTRATISTA no cumpliera a cabalidad con la subsanación, LA ENTIDAD puede otorgar al CONTRATISTA periodos adicionales para las correcciones pertinentes. En este supuesto corresponde aplicar la penalidad por mora desde el vencimiento del plazo para subsanar.

Este procedimiento no resulta aplicable cuando la consultoría manifiestamente no cumplan con las características y condiciones ofrecidas, en cuyo caso LA ENTIDAD no otorga la conformidad, debiendo considerarse como no ejecutada la prestación, aplicándose la penalidad que corresponda por cada día de atraso.

CLÁUSULA UNDÉCIMA: DECLARACIÓN JURADA DEL CONTRATISTA

EL CONTRATISTA declara bajo juramento que se compromete a cumplir las obligaciones derivadas del presente contrato, bajo sanción de quedar inhabilitado para contratar con el Estado en caso de incumplimiento.

CLÁUSULA DUODÉCIMA: RESPONSABILIDAD POR VICIOS OCULTOS

La conformidad del servicio por parte de LA ENTIDAD no enerva su derecho a reclamar posteriormente por defectos o vicios ocultos, conforme a lo dispuesto por los artículos 40 de la Ley de Contrataciones del Estado y 173 de su Reglamento.

El plazo máximo de responsabilidad del contratista es de [CONSIGNAR TIEMPO EN AÑOS, NO MENOR DE UN (1) AÑO] año(s) contado a partir de la conformidad otorgada por LA ENTIDAD.

CLÁUSULA DÉCIMA TERCERA: PENALIDADES

Si EL CONTRATISTA incurre en retraso injustificado en la ejecución de las prestaciones objeto del contrato, LA ENTIDAD le aplica automáticamente una penalidad por mora por cada día de atraso, de acuerdo a la siguiente fórmula:

$$\text{Penalidad Diaria} = \frac{0.10 \times \text{monto vigente}}{F \times \text{plazo vigente en días}}$$

Donde:

F = 0.25 para plazos mayores a sesenta (60) días o;

F = 0.40 para plazos menores o iguales a sesenta (60) días.

El retraso se justifica a través de la solicitud de ampliación de plazo debidamente aprobado. Adicionalmente, se considera justificado el retraso y en consecuencia no se aplica penalidad, cuando EL CONTRATISTA acredite, de modo objetivamente sustentado, que el mayor tiempo transcurrido no le resulta imputable. En este último caso la calificación del retraso como justificado por parte de LA ENTIDAD no da lugar al pago de gastos generales ni costos directos de ningún tipo, conforme el numeral 162.5 del artículo 162 del Reglamento de la Ley de Contrataciones del Estado.

Adicionalmente a la penalidad por mora se aplicará la siguiente penalidad:

OTRAS PENALIDADES			
N	SUPUESTO DE APLICACIÓN DE PENALIDAD	FÓRMULA DE CÁLCULO	PROCEDIMIENTO
1	En caso culmine la relación contractual entre el contratista y el personal ofertado y la Entidad no haya aprobado la sustitución del personal por no cumplir con las experiencias y calificaciones del profesional a ser reemplazado.	0.5 UIT Por cada día de ausencia del personal.	Según informe del Área Usuaria.
2	Entregables sin la firma y sello de los especialistas respectivos y del jefe de proyecto.	0.5 UIT Cada vez que suceda	Según informe del Área Usuaria.
3	Por inasistencia del jefe de Proyecto a reuniones solicitadas por la Entidad (notificada con 48 horas de anticipación por medio escrito o vía correo electrónico).	0.5 UIT Cada vez que suceda	Según informe del Área Usuaria.
4	No responder a las solicitudes escritas de la Entidad en el plazo establecido (notificada con 48 horas de anticipación por medio escrito o vía correo electrónico).	0.5 UIT Cada vez que suceda	Según informe del Área Usuaria.
5	Aplazar o demorar el inicio de un trabajo o actividad, por inasistencia injustificada.	0.5 UIT Cada vez que suceda	Según informe del Área Usuaria.
6	Cuando el contratista entregue cualquier documentación incompleta, errónea o fuera de plazo.	0.5 UIT Cada vez que suceda	Según informe del Área Usuaria.

Importante

De haberse previsto establecer penalidades distintas a la penalidad por mora, incluir dichas penalidades, los supuestos de aplicación de penalidad, la forma de cálculo de la penalidad para cada supuesto y el procedimiento mediante el cual se verifica el supuesto a penalizar, conforme el artículo 163 del Reglamento de la Ley de Contrataciones del Estado.

Estas penalidades se deducen de los pagos a cuenta o del pago final, según corresponda; o si fuera necesario, se cobra del monto resultante de la ejecución de la garantía de fiel cumplimiento.

Estos dos (2) tipos de penalidades pueden alcanzar cada una un monto máximo equivalente al diez por ciento (10%) del monto del contrato vigente, o de ser el caso, del ítem que debió ejecutarse.

Cuando se llegue a cubrir el monto máximo de la penalidad por mora o el monto máximo para otras penalidades, de ser el caso, LA ENTIDAD puede resolver el contrato por incumplimiento.

CLÁUSULA DÉCIMA CUARTA: RESOLUCIÓN DEL CONTRATO

Cualquiera de las partes puede resolver el contrato, de conformidad con el numeral 32.3 del artículo 32 y artículo 36 de la Ley de Contrataciones del Estado, y el artículo 164 de su Reglamento. De darse el caso, LA ENTIDAD procederá de acuerdo a lo establecido en el artículo 165 del Reglamento de la Ley de Contrataciones del Estado.

CLÁUSULA DÉCIMA QUINTA: RESPONSABILIDAD DE LAS PARTES

Cuando se resuelva el contrato por causas imputables a algunas de las partes, se debe resarcir los daños y perjuicios ocasionados, a través de la indemnización correspondiente. Ello no obsta la aplicación de las sanciones administrativas, penales y pecuniarias a que dicho incumplimiento diere lugar, en el caso que éstas correspondan.

Lo señalado precedentemente no exime a ninguna de las partes del cumplimiento de las demás

obligaciones previstas en el presente contrato.

CLÁUSULA DÉCIMA SEXTA: ANTICORRUPCIÓN

EL CONTRATISTA declara y garantiza no haber, directa o indirectamente, o tratándose de una persona jurídica a través de sus socios, integrantes de los órganos de administración, apoderados, representantes legales, funcionarios, asesores o personas vinculadas a las que se refiere el artículo 7 del Reglamento de la Ley de Contrataciones del Estado, ofrecido, negociado o efectuado, cualquier pago o, en general, cualquier beneficio o incentivo ilegal en relación al contrato.

Asimismo, el CONTRATISTA se obliga a conducirse en todo momento, durante la ejecución del contrato, con honestidad, probidad, veracidad e integridad y de no cometer actos ilegales o de corrupción, directa o indirectamente o a través de sus socios, accionistas, participacionistas, integrantes de los órganos de administración, apoderados, representantes legales, funcionarios, asesores y personas vinculadas a las que se refiere el artículo 7 del Reglamento de la Ley de Contrataciones del Estado.

Además, EL CONTRATISTA se compromete a i) comunicar a las autoridades competentes, de manera directa y oportuna, cualquier acto o conducta ilícita o corrupta de la que tuviera conocimiento; y ii) adoptar medidas técnicas, organizativas y/o de personal apropiadas para evitar los referidos actos o prácticas.

Finalmente, EL CONTRATISTA se compromete a no colocar a los funcionarios públicos con los que deba interactuar, en situaciones reñidas con la ética. En tal sentido, reconoce y acepta la prohibición de ofrecerles a éstos cualquier tipo de obsequio, donación, beneficio y/o gratificación, ya sea de bienes o servicios, cualquiera sea la finalidad con la que se lo haga.

CLÁUSULA DÉCIMA SÉTIMA: MARCO LEGAL DEL CONTRATO

Sólo en lo no previsto en este contrato, en la Ley de Contrataciones del Estado y su Reglamento, en las directivas que emita el OSCE y demás normativa especial que resulte aplicable, serán de aplicación supletoria las disposiciones pertinentes del Código Civil vigente, cuando corresponda, y demás normas de derecho privado.

CLÁUSULA DÉCIMA OCTAVA: SOLUCIÓN DE CONTROVERSIAS²⁷

Las controversias que surjan entre las partes durante la ejecución del contrato se resuelven mediante conciliación o arbitraje, según el acuerdo de las partes.

Cualquiera de las partes tiene derecho a iniciar el arbitraje a fin de resolver dichas controversias dentro del plazo de caducidad previsto en la Ley de Contrataciones del Estado y su Reglamento.

Facultativamente, cualquiera de las partes tiene el derecho a solicitar una conciliación dentro del plazo de caducidad correspondiente, según lo señalado en el artículo 224 del Reglamento de la Ley de Contrataciones del Estado, sin perjuicio de recurrir al arbitraje, en caso no se llegue a un acuerdo entre ambas partes o se llegue a un acuerdo parcial. Las controversias sobre nulidad del contrato solo pueden ser sometidas a arbitraje.

El Laudo arbitral emitido es inapelable, definitivo y obligatorio para las partes desde el momento de su notificación, según lo previsto en el numeral 45.21 del artículo 45 de la Ley de Contrataciones del Estado.

CLÁUSULA DÉCIMA NOVENA: FACULTAD DE ELEVAR A ESCRITURA PÚBLICA

Cualquiera de las partes puede elevar el presente contrato a Escritura Pública corriendo con todos los gastos que demande esta formalidad.

CLÁUSULA VIGÉSIMA: DOMICILIO PARA EFECTOS DE LA EJECUCIÓN CONTRACTUAL

Las partes declaran el siguiente domicilio para efecto de las notificaciones que se realicen durante

²⁷ De acuerdo con el numeral 225.3 del artículo 225 del Reglamento, las partes pueden recurrir al arbitraje ad hoc cuando las controversias deriven de procedimientos de selección cuyo valor estimado sea menor o igual a cinco millones con 00/100 soles (S/ 5 000 000,00).

la ejecución del presente contrato:

DOMICILIO DE LA ENTIDAD: [.....]

DOMICILIO DEL CONTRATISTA: [CONSIGNAR EL DOMICILIO SEÑALADO POR EL POSTOR GANADOR DE LA BUENA PRO AL PRESENTAR LOS REQUISITOS PARA EL PERFECCIONAMIENTO DEL CONTRATO]

La variación del domicilio aquí declarado de alguna de las partes debe ser comunicada a la otra parte, formalmente y por escrito, con una anticipación no menor de quince (15) días calendario.

De acuerdo con las bases integradas, la oferta y las disposiciones del presente contrato, las partes lo firman por duplicado en señal de conformidad en la ciudad de [.....] al [CONSIGNAR FECHA].

"LA ENTIDAD"

"EL CONTRATISTA"

Importante

Este documento puede firmarse digitalmente si ambas partes cuentan con firma digital, según la Ley N° 27269, Ley de Firmas y Certificados Digitales²⁸.

²⁸ Para mayor información sobre la normativa de firmas y certificados digitales ingresar a: <https://www.indecopi.gob.pe/web/firmas-digitales/firmar-y-certificados-digitales>

ANEXOS

ANEXO N° 1

DECLARACIÓN JURADA DE DATOS DEL POSTOR

Señores

[CONSIGNAR ÓRGANO ENCARGADO DE LAS CONTRATACIONES O COMITÉ DE SELECCIÓN, SEGÚN CORRESPONDA]

ADJUDICACIÓN SIMPLIFICADA N° [CONSIGNAR NOMENCLATURA DEL PROCEDIMIENTO]

Presente.-

El que se suscribe, [.....], postor y/o Representante Legal de [CONSIGNAR EN CASO DE SER PERSONA JURÍDICA], identificado con [CONSIGNAR TIPO DE DOCUMENTO DE IDENTIDAD] N° [CONSIGNAR NÚMERO DE DOCUMENTO DE IDENTIDAD], con poder inscrito en la localidad de [CONSIGNAR EN CASO DE SER PERSONA JURÍDICA] en la Ficha N° [CONSIGNAR EN CASO DE SER PERSONA JURÍDICA] Asiento N° [CONSIGNAR EN CASO DE SER PERSONA JURÍDICA], **DECLARO BAJO JURAMENTO** que la siguiente información se sujeta a la verdad:

Nombre, Denominación o Razón Social :			
Domicilio Legal :			
RUC :	Teléfono(s) :		
MYPE ²⁹		Sí	No
Correo electrónico :			

Autorización de notificación por correo electrónico:

Autorizo que se notifiquen al correo electrónico indicado las siguientes actuaciones:

1. Solicitud de la descripción a detalle de todos los elementos constitutivos de la oferta.
2. Solicitud de reducción de la oferta económica.
3. Solicitud de subsanación de los requisitos para perfeccionar el contrato.
4. Solicitud para presentar los documentos para perfeccionar el contrato, según orden de prelación, de conformidad con lo previsto en el artículo 141 del Reglamento.
5. Respuesta a la solicitud de acceso al expediente de contratación.

Asimismo, me comprometo a remitir la confirmación de recepción, en el plazo máximo de dos (2) días hábiles de recibida la comunicación.

[CONSIGNAR CIUDAD Y FECHA]

.....
Firma, Nombres y Apellidos del postor o Representante legal, según corresponda

Importante

La notificación dirigida a la dirección de correo electrónico consignada se entenderá válidamente efectuada cuando la Entidad reciba acuse de recepción.

²⁹ Esta información será verificada por la Entidad en la página web del Ministerio de Trabajo y Promoción del Empleo en la sección consulta de empresas acreditadas en el REMYPE en el link <http://www2.trabajo.gob.pe/servicios-en-linea-2-2/> y se tendrá en consideración, en caso el postor ganador de la buena pro solicite la retención del diez por ciento (10%) del monto del contrato, en calidad de garantía de fiel cumplimiento, según las condiciones previstas en el numeral 149.4 del artículo 149 y el numeral 151.2 del artículo 151 del Reglamento. Asimismo, dicha información se tendrá en cuenta en caso de empate, conforme a lo previsto en el artículo 91 del Reglamento.

Importante

Cuando se trate de consorcios, la declaración jurada es la siguiente:

ANEXO N° 1

DECLARACIÓN JURADA DE DATOS DEL POSTOR

Señores

[CONSIGNAR ÓRGANO ENCARGADO DE LAS CONTRATACIONES O COMITÉ DE SELECCIÓN, SEGÚN CORRESPONDA]

ADJUDICACIÓN SIMPLIFICADA N° [CONSIGNAR NOMENCLATURA DEL PROCEDIMIENTO]

Presente.-

El que se suscribe, [.....], representante común del consorcio [CONSIGNAR EL NOMBRE DEL CONSORCIO], identificado con [CONSIGNAR TIPO DE DOCUMENTO DE IDENTIDAD] N° [CONSIGNAR NÚMERO DE DOCUMENTO DE IDENTIDAD], **DECLARO BAJO JURAMENTO** que la siguiente información se sujeta a la verdad:

Datos del consorciado 1					
Nombre, Denominación o Razón Social :					
Domicilio Legal :					
RUC :		Teléfono(s) :			
MYPE ³⁰		Sí		No	
Correo electrónico :					

Datos del consorciado 2					
Nombre, Denominación o Razón Social :					
Domicilio Legal :					
RUC :		Teléfono(s) :			
MYPE ³¹		Sí		No	
Correo electrónico :					

Datos del consorciado ...					
Nombre, Denominación o Razón Social :					
Domicilio Legal :					
RUC :		Teléfono(s) :			
MYPE ³²		Sí		No	
Correo electrónico :					

Autorización de notificación por correo electrónico:

Correo electrónico del consorcio:

³⁰ Esta información será verificada por la Entidad en la página web del Ministerio de Trabajo y Promoción del Empleo en la sección consulta de empresas acreditadas en el REMYPE en el link <http://www2.trabajo.gob.pe/servicios-en-linea-2-2/> y se tendrá en consideración, en caso el consorcio ganador de la buena pro solicite la retención del diez por ciento (10%) del monto del contrato original, en calidad de garantía de fiel cumplimiento, según las condiciones previstas en el numeral 149.4 del artículo 149 y el numeral 151.2 del artículo 151 del Reglamento. Asimismo, dicha información se tendrá en cuenta en caso de empate, conforme a lo previsto en el artículo 91 del Reglamento. Para dichos efectos, todos los integrantes del consorcio deben acreditar la condición de micro o pequeña empresa.

³¹ Ibídem.

³² Ibídem.

Autorizo que se notifiquen al correo electrónico indicado las siguientes actuaciones:

1. Solicitud de la descripción a detalle de todos los elementos constitutivos de la oferta.
2. Solicitud de reducción de la oferta económica.
3. Solicitud de subsanación de los requisitos para perfeccionar el contrato.
4. Solicitud para presentar los documentos para perfeccionar el contrato, según orden de prelación, de conformidad con lo previsto en el artículo 141 del Reglamento.
5. Respuesta a la solicitud de acceso al expediente de contratación.

Asimismo, me comprometo a remitir la confirmación de recepción, en el plazo máximo de dos (2) días hábiles de recibida la comunicación.

[CONSIGNAR CIUDAD Y FECHA]

.....
**Firma, Nombres y Apellidos del representante
común del consorcio**

Importante

La notificación dirigida a la dirección de correo electrónico consignada se entenderá válidamente efectuada cuando la Entidad reciba acuse de recepción.

ANEXO N° 2

DECLARACIÓN JURADA (ART. 52 DEL REGLAMENTO DE LA LEY DE CONTRATACIONES DEL ESTADO)

Señores

[CONSIGNAR ÓRGANO ENCARGADO DE LAS CONTRATACIONES O COMITÉ DE SELECCIÓN, SEGÚN CORRESPONDA]

ADJUDICACIÓN SIMPLIFICADA N° [CONSIGNAR NOMENCLATURA DEL PROCEDIMIENTO]

Presente.-

Mediante el presente el suscrito, postor y/o Representante Legal de [CONSIGNAR EN CASO DE SER PERSONA JURÍDICA], declaro bajo juramento:

- i. No haber incurrido y me obligo a no incurrir en actos de corrupción, así como a respetar el principio de integridad.
- ii. No tener impedimento para postular en el procedimiento de selección ni para contratar con el Estado, conforme al artículo 11 de la Ley de Contrataciones del Estado.
- iii. Conocer las sanciones contenidas en la Ley de Contrataciones del Estado y su Reglamento, así como las disposiciones aplicables de la Ley N° 27444, Ley del Procedimiento Administrativo General.
- iv. Participar en el presente proceso de contratación en forma independiente sin mediar consulta, comunicación, acuerdo, arreglo o convenio con ningún proveedor; y, conocer las disposiciones del Decreto Legislativo N° 1034, Decreto Legislativo que aprueba la Ley de Represión de Conductas Anticompetitivas.
- v. Conocer, aceptar y someterme a las bases, condiciones y reglas del procedimiento de selección.
- vi. Ser responsable de la veracidad de los documentos e información que presento en el presente procedimiento de selección.
- vii. Comprometerme a mantener la oferta presentada durante el procedimiento de selección y a perfeccionar el contrato, en caso de resultar favorecido con la buena pro.

[CONSIGNAR CIUDAD Y FECHA]

.....
**Firma, Nombres y Apellidos del postor o
Representante legal, según corresponda**

Importante

En el caso de consorcios, cada integrante debe presentar esta declaración jurada, salvo que sea presentada por el representante común del consorcio.

ANEXO N° 3

DECLARACIÓN JURADA DE CUMPLIMIENTO DE LOS TÉRMINOS DE REFERENCIA

Señores

[CONSIGNAR ÓRGANO ENCARGADO DE LAS CONTRATACIONES O COMITÉ DE SELECCIÓN, SEGÚN CORRESPONDA]

ADJUDICACIÓN SIMPLIFICADA N° [CONSIGNAR NOMENCLATURA DEL PROCEDIMIENTO]
Presente.-

Es grato dirigirme a usted, para hacer de su conocimiento que luego de haber examinado las bases y demás documentos del procedimiento de la referencia y, conociendo todos los alcances y las condiciones detalladas en dichos documentos, el postor que suscribe ofrece el servicio de consultoría de **[CONSIGNAR EL OBJETO DE LA CONVOCATORIA]**, de conformidad con los Términos de Referencia que se indican en el numeral 3.1 del Capítulo III de la sección específica de las bases y los documentos del procedimiento.

[CONSIGNAR CIUDAD Y FECHA]

.....
**Firma, Nombres y Apellidos del postor o
Representante legal o común, según corresponda**

Importante

Adicionalmente, puede requerirse la presentación de documentación que acredite el cumplimiento de los términos de referencia, conforme a lo indicado en el acápite relacionado al contenido de las ofertas de la presente sección de las bases.

ANEXO N° 4

DECLARACIÓN JURADA DE PLAZO DE PRESTACIÓN DEL SERVICIO DE CONSULTORÍA

Señores

[CONSIGNAR ÓRGANO ENCARGADO DE LAS CONTRATACIONES O COMITÉ DE SELECCIÓN, SEGÚN CORRESPONDA]

ADJUDICACIÓN SIMPLIFICADA N° [CONSIGNAR NOMENCLATURA DEL PROCEDIMIENTO]

Presente.-

Mediante el presente, con pleno conocimiento de las condiciones que se exigen en las bases del procedimiento de la referencia, me comprometo a prestar el servicio de consultoría objeto del presente procedimiento de selección en el plazo de **[CONSIGNAR EL PLAZO OFERTADO]**.

[CONSIGNAR CIUDAD Y FECHA]

.....
**Firma, Nombres y Apellidos del postor o
Representante legal o común, según corresponda**

ANEXO N° 5

CARTA DE COMPROMISO DEL PERSONAL CLAVE

Señores

[CONSIGNAR ÓRGANO ENCARGADO DE LAS CONTRATACIONES O COMITÉ DE SELECCIÓN, SEGÚN CORRESPONDA]

ADJUDICACIÓN SIMPLIFICADA N° [CONSIGNAR NOMENCLATURA DEL PROCEDIMIENTO]

Presente.-

Yo [CONSIGNAR NOMBRES Y APELLIDOS COMPLETOS] identificado con documento de identidad N° [CONSIGNAR NÚMERO DE DNI O DOCUMENTO DE IDENTIDAD ANÁLOGO], domiciliado en [CONSIGNAR EL DOMICILIO LEGAL], declaro bajo juramento:

Que, me comprometo a prestar mis servicios en el cargo de [CONSIGNAR EL CARGO A DESEMPEÑAR] para ejecutar [CONSIGNAR LA DENOMINACIÓN DE LA CONVOCATORIA] en caso que el postor [CONSIGNAR EL NOMBRE, DENOMINACIÓN O RAZÓN SOCIAL DEL POSTOR³³] resulte favorecido con la buena pro y suscriba el contrato correspondiente.

Para dicho efecto, declaro que mis calificaciones y experiencia son las siguientes:

A. Calificaciones

A.1 Formación académica:

Carrera profesional	
Universidad	
Título profesional o grado obtenido	
Fecha de expedición del grado o título	

A.2 Capacitación:

N°	Materia de la capacitación	Cantidad de horas lectivas	Institución educativa u organización	Fecha de expedición del documento
Total horas lectivas				

B. Experiencia

[CONSIGNAR LA EXPERIENCIA SEGÚN LO REQUERIDO EN EL CAPÍTULO III DE LA PRESENTE SECCIÓN DE LAS BASES].

N°	Cliente o Empleador	Objeto de la contratación	Fecha de inicio	Fecha de culminación	Tiempo
1					
2					
(...)					

La experiencia total acumulada es de: [CONSIGNAR LA EXPERIENCIA TOTAL ACUMULADA EN AÑOS, MESES Y DÍAS, SEGÚN CORRESPONDA].

Asimismo, manifiesto mi disposición de ejecutar las actividades que comprenden el desempeño del

³³ En el caso que el postor sea un consorcio se debe consignar el nombre del consorcio o de uno de sus integrantes.

referido cargo, durante el periodo de ejecución del contrato.

[CONSIGNAR CIUDAD Y FECHA]

.....
Firma, Nombres y Apellidos del personal

Importante

- *De conformidad con el literal d) del artículo 52 del Reglamento la carta de compromiso del personal clave, debe contar con la firma legalizada de este.*
- *De presentarse experiencia ejecutada paralelamente (traslape), para el cómputo del tiempo de dicha experiencia sólo se considerará una vez el periodo traslapado.*

ANEXO N° 6

PROMESA DE CONSORCIO

(Sólo para el caso en que un consorcio se presente como postor)

Señores

[CONSIGNAR ÓRGANO ENCARGADO DE LAS CONTRATACIONES O COMITÉ DE SELECCIÓN, SEGÚN CORRESPONDA]

ADJUDICACIÓN SIMPLIFICADA N° [CONSIGNAR NOMENCLATURA DEL PROCEDIMIENTO]

Presente.-

Los suscritos declaramos expresamente que hemos convenido en forma irrevocable, durante el lapso que dure el procedimiento de selección, para presentar una oferta conjunta a la **ADJUDICACIÓN SIMPLIFICADA N° [CONSIGNAR NOMENCLATURA DEL PROCEDIMIENTO]**.

Asimismo, en caso de obtener la buena pro, nos comprometemos a formalizar el contrato de consorcio, de conformidad con lo establecido por el artículo 140 del Reglamento de la Ley de Contrataciones del Estado, bajo las siguientes condiciones:

a) Integrantes del consorcio

1. [NOMBRE, DENOMINACIÓN O RAZÓN SOCIAL DEL CONSORCIADO 1].
2. [NOMBRE, DENOMINACIÓN O RAZÓN SOCIAL DEL CONSORCIADO 2].

b) Designamos a [CONSIGNAR NOMBRES Y APELLIDOS DEL REPRESENTANTE COMÚN], identificado con [CONSIGNAR TIPO DE DOCUMENTO DE IDENTIDAD] N° [CONSIGNAR NÚMERO DE DOCUMENTO DE IDENTIDAD], como representante común del consorcio para efectos de participar en todos los actos referidos al procedimiento de selección, suscripción y ejecución del contrato correspondiente con [CONSIGNAR NOMBRE DE LA ENTIDAD].

Asimismo, declaramos que el representante común del consorcio no se encuentra impedido, inhabilitado ni suspendido para contratar con el Estado.

c) Fijamos nuestro domicilio legal común en [.....].

d) Las obligaciones que corresponden a cada uno de los integrantes del consorcio son las siguientes:

1. OBLIGACIONES DE [NOMBRE, DENOMINACIÓN O RAZÓN SOCIAL DEL CONSORCIADO 1] [%]³⁴

[DESCRIBIR LAS OBLIGACIONES DEL CONSORCIADO 1]

2. OBLIGACIONES DE [NOMBRE, DENOMINACIÓN O RAZÓN SOCIAL DEL CONSORCIADO 2] [%]³⁵

[DESCRIBIR LAS OBLIGACIONES DEL CONSORCIADO 2]

TOTAL OBLIGACIONES

100%³⁶

³⁴ Consignar únicamente el porcentaje total de las obligaciones, el cual debe ser expresado en número entero, sin decimales.

³⁵ Consignar únicamente el porcentaje total de las obligaciones, el cual debe ser expresado en número entero, sin decimales.

³⁶ Este porcentaje corresponde a la sumatoria de los porcentajes de las obligaciones de cada uno de los integrantes del consorcio.

[CONSIGNAR CIUDAD Y FECHA]

.....
Consortiado 1
Nombres, apellidos y firma del Consortiado 1
o de su Representante Legal
Tipo y N° de Documento de Identidad

.....
Consortiado 2
Nombres, apellidos y firma del Consortiado 2
o de su Representante Legal
Tipo y N° de Documento de Identidad

Importante

De conformidad con el artículo 52 del Reglamento, las firmas de los integrantes del consorcio deben ser legalizadas.

Importante para la Entidad

En caso de procedimientos bajo el sistema a suma alzada incluir el siguiente anexo:

Esta nota deberá ser eliminada una vez culminada la elaboración de las bases

ANEXO N° 7
OFERTA ECONÓMICA

Señores

[CONSIGNAR ÓRGANO ENCARGADO DE LAS CONTRATACIONES O COMITÉ DE SELECCIÓN, SEGÚN CORRESPONDA]

ADJUDICACIÓN SIMPLIFICADA N° [CONSIGNAR NOMENCLATURA DEL PROCEDIMIENTO]

Presente.-

Es grato dirigirme a usted, para hacer de su conocimiento que, de acuerdo con las bases, mi oferta económica es la siguiente:

CONCEPTO	OFERTA ECONÓMICA
TOTAL	

La oferta económica [CONSIGNAR LA MONEDA DE LA CONVOCATORIA] incluye todos los tributos, seguros, transporte, inspecciones, pruebas y, de ser el caso, los costos laborales conforme a la legislación vigente, así como cualquier otro concepto que pueda tener incidencia sobre el costo del servicio de consultoría a contratar; excepto la de aquellos postores que gocen de alguna exoneración legal, no incluirán en su oferta económica los tributos respectivos.

[CONSIGNAR CIUDAD Y FECHA]

.....
**Firma, Nombres y Apellidos del postor o
Representante legal o común, según corresponda**

Importante

- El postor debe consignar el monto total de la oferta económica, sin perjuicio, que de resultar favorecido con la buena pro, presente el detalle de precios unitarios y la estructura de costos para el perfeccionamiento del contrato.*
- En caso que el postor reduzca su oferta, según lo previsto en el artículo 68 del Reglamento, debe presentar nuevamente este Anexo.*
- El postor que goce de alguna exoneración legal, debe indicar que su oferta no incluye el tributo materia de la exoneración, debiendo incluir el siguiente texto:*

“Mi oferta no incluye [CONSIGNAR EL TRIBUTO MATERIA DE LA EXONERACIÓN]”.

Importante para la Entidad

- En caso de procedimientos según relación de ítems, consignar lo siguiente:
“El postor puede presentar su oferta económica en un solo documento o documentos independientes, en los ítems que se presente”.*
- En caso de contrataciones que conllevan la ejecución de prestaciones accesorias, consignar lo siguiente:
“El postor debe detallar en su oferta económica, el monto correspondiente a la prestación principal y las prestaciones accesorias”.*

Incluir las disposiciones, según corresponda. Una vez culminada la elaboración de las bases, las notas que no se incorporen deben ser eliminadas.

Importante para la Entidad

En caso de procedimientos bajo el sistema a precios unitarios incluir el siguiente anexo:

Esta nota deberá ser eliminada una vez culminada la elaboración de las bases

ANEXO N° 7

OFERTA ECONÓMICA

Señores

[CONSIGNAR ÓRGANO ENCARGADO DE LAS CONTRATACIONES O COMITÉ DE SELECCIÓN, SEGÚN CORRESPONDA]

ADJUDICACIÓN SIMPLIFICADA N° [CONSIGNAR NOMENCLATURA DEL PROCEDIMIENTO]

Presente.-

Es grato dirigirme a usted, para hacer de su conocimiento que, de acuerdo con las bases, mi oferta económica es la siguiente:

CONCEPTO	PRECIO UNITARIO	OFERTA ECONÓMICA
TOTAL		

La oferta económica [CONSIGNAR LA MONEDA DE LA CONVOCATORIA] incluye todos los tributos, seguros, transporte, inspecciones, pruebas y, de ser el caso, los costos laborales conforme a la legislación vigente, así como cualquier otro concepto que pueda tener incidencia sobre el costo del servicio de consultoría a contratar; excepto la de aquellos postores que gocen de alguna exoneración legal, no incluirán en su oferta económica los tributos respectivos.

[CONSIGNAR CIUDAD Y FECHA]

.....
**Firma, Nombres y Apellidos del postor o
Representante legal o común, según corresponda**

Importante

- El postor debe consignar los precios unitarios y subtotales de su oferta económica.*
- En caso que el postor reduzca su oferta, según lo previsto en el artículo 68 del Reglamento, debe presentar nuevamente este Anexo.*
- El postor que goce de alguna exoneración legal, debe indicar que su oferta no incluye el tributo materia de la exoneración debiendo incluir el siguiente texto:
"Mi oferta no incluye [CONSIGNAR EL TRIBUTO MATERIA DE LA EXONERACIÓN]".*

ANEXO N° 7
OFERTA ECONÓMICA

Señores

[CONSIGNAR ÓRGANO ENCARGADO DE LAS CONTRATACIONES O COMITÉ DE SELECCIÓN, SEGÚN CORRESPONDA]

ADJUDICACIÓN SIMPLIFICADA N° [CONSIGNAR NOMENCLATURA DEL PROCEDIMIENTO]

Presente.-

Es grato dirigirme a usted, para hacer de su conocimiento que, de acuerdo con las bases, mi oferta económica es la siguiente:

DESCRIPCIÓN DEL OBJETO	N° DE PERIODOS DE TIEMPO ³⁷	PERIODO O UNIDAD DE TIEMPO DE LA TARIFA ³⁸	TARIFA UNITARIA OFERTADA ³⁹	TOTAL OFERTA ECONÓMICA

La oferta económica [CONSIGNAR LA MONEDA DE LA CONVOCATORIA] incluye todos los tributos, seguros, transporte, inspecciones, pruebas y, de ser el caso, los costos laborales conforme a la legislación vigente, así como cualquier otro concepto que pueda tener incidencia sobre el costo del servicio de consultoría a contratar; excepto la de aquellos postores que gocen de alguna exoneración legal, no incluirán en su oferta económica los tributos respectivos.

[CONSIGNAR CIUDAD Y FECHA]

.....
Firma, Nombres y Apellidos del postor o Representante legal o común, según corresponda

Importante

- *En caso que el postor reduzca su oferta, según lo previsto en el artículo 68 del Reglamento, debe presentar nuevamente este Anexo.*
- *El postor que goce de alguna exoneración legal, debe indicar que su oferta no incluye el tributo materia de la exoneración, debiendo incluir el siguiente texto:
"Mi oferta no incluye [CONSIGNAR EL TRIBUTO MATERIA DE LA EXONERACIÓN]".*

³⁷ Número estimado de días, meses, entre otros de la ejecución de la prestación, según lo establecido en las bases.

³⁸ Día, mes, entre otros, según lo establecido en las bases.

³⁹ El postor formula su oferta proponiendo una tarifa fija en base al periodo o unidad de tiempo establecida en las bases.

ANEXO N° 8

DECLARACIÓN JURADA DE CUMPLIMIENTO DE CONDICIONES PARA LA APLICACIÓN DE LA EXONERACIÓN DEL IGV

Señores

[CONSIGNAR ÓRGANO ENCARGADO DE LAS CONTRATACIONES O COMITÉ DE SELECCIÓN, SEGÚN CORRESPONDA]

ADJUDICACIÓN SIMPLIFICADA N° [CONSIGNAR NOMENCLATURA DEL PROCEDIMIENTO]

Mediante el presente el suscrito, postor y/o Representante Legal de [CONSIGNAR EN CASO DE SER PERSONA JURÍDICA], declaro bajo juramento que gozo del beneficio de la exoneración del IGV previsto en la Ley N° 27037, Ley de Promoción de la Inversión en la Amazonía, dado que cumplo con las condiciones siguientes:

- 1.- Que el domicilio fiscal de la empresa⁴⁰ se encuentra ubicada en la Amazonía y coincide con el lugar establecido como sede central (donde tiene su administración y lleva su contabilidad);
- 2.- Que la empresa se encuentra inscrita en las Oficinas Registrales de la Amazonía (exigible en caso de personas jurídicas);
- 3.- Que, al menos el setenta por ciento (70%) de los activos fijos de la empresa se encuentran en la Amazonía; y
- 4.- Que la empresa no presta servicios fuera de la Amazonía.

[CONSIGNAR CIUDAD Y FECHA]

.....
Firma, Nombres y Apellidos del postor o Representante legal, según corresponda

Importante

Cuando se trate de consorcios, esta declaración jurada será presentada por cada uno de los integrantes del consorcio, salvo que se trate de consorcios con contabilidad independiente, en cuyo caso debe ser suscrita por el representante común, debiendo indicar su condición de consorcio con contabilidad independiente y el número de RUC del consorcio.

⁴⁰ En el artículo 1 del "Reglamento de las Disposiciones Tributarias contenidas en la Ley de Promoción de la Inversión en la Amazonía" se define como "empresa" a las "Personas naturales, sociedades conyugales, sucesiones indivisas y personas consideradas jurídicas por la Ley del Impuesto a la Renta, generadoras de rentas de tercera categoría, ubicadas en la Amazonía. Las sociedades conyugales son aquellas que ejerzan la opción prevista en el Artículo 16 de la Ley del Impuesto a la Renta."

ANEXO N° 9

DECLARACIÓN JURADA DEL PERSONAL CLAVE PROPUESTO

Señores

[CONSIGNAR ÓRGANO ENCARGADO DE LAS CONTRATACIONES O COMITÉ DE SELECCIÓN, SEGÚN CORRESPONDA]

ADJUDICACIÓN SIMPLIFICADA N° [CONSIGNAR NOMENCLATURA DEL PROCEDIMIENTO]

Presente.-

Mediante el presente el suscrito, postor y/o Representante Legal de [CONSIGNAR EN CASO DE SER PERSONA JURÍDICA], declaro bajo juramento que la información del personal clave propuesto es el siguiente:

NOMBRES Y APELLIDOS	DOCUMENTO NACIONAL DE IDENTIDAD U OTRO ANÁLOGO	CARGO	CARRERA PROFESIONAL	N° DE FOLIO EN LA OFERTA	TIEMPO DE EXPERIENCIA ACREDITADA	N° DE FOLIO EN LA OFERTA

[CONSIGNAR CIUDAD Y FECHA]

.....
Firma, Nombres y Apellidos del postor o Representante legal o común, según corresponda

Importante

*El postor debe presentar dentro de su oferta la carta de compromiso del personal clave con firma legalizada, según **Anexo N° 5**.*

ANEXO N° 10

EXPERIENCIA DEL POSTOR EN LA ESPECIALIDAD

Señores

[CONSIGNAR ÓRGANO ENCARGADO DE LAS CONTRATACIONES O COMITÉ DE SELECCIÓN, SEGÚN CORRESPONDA]

ADJUDICACIÓN SIMPLIFICADA N° [CONSIGNAR NOMENCLATURA DEL PROCEDIMIENTO]

Presente. -

Mediante el presente, el suscrito detalla la siguiente EXPERIENCIA EN LA ESPECIALIDAD:

N°	CLIENTE	OBJETO DEL CONTRATO	N° CONTRATO / O/S / COMPROBANTE DE PAGO	FECHA DEL CONTRATO O CP ⁴¹	FECHA DE LA CONFORMIDAD DE SER EL CASO ⁴²	EXPERIENCIA PROVENIENTE ⁴³ DE:	MONEDA	IMPORTE ⁴⁴	TIPO DE CAMBIO VENTA ⁴⁵	MONTO FACTURADO ACUMULADO ⁴⁶
1										
2										
3										

⁴¹ Se refiere a la fecha de suscripción del contrato, de la emisión de la Orden de Servicios o de cancelación del comprobante de pago, según corresponda.

⁴² Únicamente, cuando la fecha del perfeccionamiento del contrato, sea previa a los diez (10) años anteriores a la fecha de presentación de ofertas, caso en el cual el postor debe acreditar que la conformidad se emitió dentro de dicho periodo.

⁴³ Si el titular de la experiencia no es el postor, consignar si dicha experiencia corresponde a la matriz en caso que el postor sea sucursal, o fue transmitida por reorganización societaria, debiendo acompañar la documentación sustentatoria correspondiente. Al respecto, según la Opinión N° 216-2017/DTN "Considerando que la sociedad matriz y la sucursal constituyen la misma persona jurídica, la sucursal puede acreditar como suya la experiencia de su matriz". Del mismo modo, según lo previsto en la Opinión N° 010-2013/DTN, "... en una operación de reorganización societaria que comprende tanto una fusión como una escisión, la sociedad resultante podrá acreditar como suya la experiencia de la sociedad incorporada o absorbida, que se extingue producto de la fusión; asimismo, si en virtud de la escisión se transfiere un bloque patrimonial consistente en una línea de negocio completa, la sociedad resultante podrá acreditar como suya la experiencia de la sociedad escindida, correspondiente a la línea de negocio transmitida. De esta manera, la sociedad resultante podrá emplear la experiencia transmitida, como consecuencia de la reorganización societaria antes descrita, en los futuros procesos de selección en los que participe".

⁴⁴ Se refiere al monto del contrato ejecutado incluido adicionales y reducciones, de ser el caso.

⁴⁵ El tipo de cambio venta debe corresponder al publicado por la SBS correspondiente a la fecha de suscripción del contrato, de la emisión de la Orden de Servicios o de cancelación del comprobante de pago, según corresponda.

⁴⁶ Consignar en la moneda establecida en las bases.

Nº	CLIENTE	OBJETO DEL CONTRATO	Nº CONTRATO / O/S / COMPROBANTE DE PAGO	FECHA DEL CONTRATO O CP ⁴¹	FECHA DE LA CONFORMIDAD DE SER EL CASO ⁴²	EXPERIENCIA PROVENIENTE ⁴³ DE:	MONEDA	IMPORTE ⁴⁴	TIPO DE CAMBIO VENTA ⁴⁵	MONTO FACTURADO ACUMULADO ⁴⁶
4										
5										
6										
7										
8										
9										
10										
	...									
20										
TOTAL										

[CONSIGNAR CIUDAD Y FECHA]

.....
Firma, Nombres y Apellidos del postor o
Representante legal o común, según corresponda

ANEXO N° 11

DECLARACIÓN JURADA (NUMERAL 49.4 DEL ARTÍCULO 49 DEL REGLAMENTO)

Señores

[CONSIGNAR ÓRGANO ENCARGADO DE LAS CONTRATACIONES O COMITÉ DE SELECCIÓN, SEGÚN CORRESPONDA]

ADJUDICACIÓN SIMPLIFICADA N° [CONSIGNAR NOMENCLATURA DEL PROCEDIMIENTO]
Presente.-

Mediante el presente el suscrito, postor y/o Representante Legal de [CONSIGNAR EN CASO DE SER PERSONA JURÍDICA], declaro que la experiencia que acredito de la empresa [CONSIGNAR LA DENOMINACIÓN DE LA PERSONA JURÍDICA] como consecuencia de una reorganización societaria, no se encuentra en el supuesto establecido en el numeral 49.4 del artículo 49 del Reglamento.

[CONSIGNAR CIUDAD Y FECHA]

.....
**Firma, Nombres y Apellidos del postor o
Representante legal, según corresponda**

Importante

A efectos de cautelar la veracidad de esta declaración, el postor puede verificar la información de la Relación de Proveedores Sancionados por el Tribunal de Contrataciones del Estado con Sanción Vigente en <http://portal.osce.gob.pe/rmp/content/relación-de-proveedores-sancionados>.

También le asiste dicha facultad al órgano encargado de las contrataciones o al órgano de la Entidad al que se le haya asignado la función de verificación de la oferta presentada por el postor ganador de la buena pro.

Importante para la Entidad

En el caso de contratación de servicios de consultoría que se presten fuera de la provincia de Lima y Callao, cuyo valor estimado no supere los doscientos mil Soles (S/ 200,000.00) o en procedimientos de selección según relación de ítems cuando algún ítem no supere dicho monto, se debe considerar el siguiente anexo:

Esta nota deberá ser eliminada una vez culminada la elaboración de las bases.

ANEXO N° 12

SOLICITUD DE BONIFICACIÓN DEL DIEZ POR CIENTO (10%) POR SERVICIOS PRESTADOS FUERA DE LA PROVINCIA DE LIMA Y CALLAO (DE SER EL CASO, SOLO PRESENTAR ESTA SOLICITUD EN EL ÍTEM [INCLUIR EN CASO CORRESPONDA, EN PROCEDIMIENTOS POR RELACIÓN DE ÍTEMS, CONSIGNANDO EL N° DEL ÍTEM O ÍTEMS CUYO VALOR ESTIMADO NO SUPERA LOS DOSCIENTOS MIL SOLES (S/ 200,000.00)])

Señores

[CONSIGNAR ÓRGANO ENCARGADO DE LAS CONTRATACIONES O COMITÉ DE SELECCIÓN, SEGÚN CORRESPONDA]

ADJUDICACIÓN SIMPLIFICADA N° [CONSIGNAR NOMENCLATURA DEL PROCEDIMIENTO]

Presente.-

Mediante el presente el suscrito, postor y/o Representante Legal de [CONSIGNAR EN CASO DE SER PERSONA JURÍDICA], solicito la asignación de la bonificación del diez por ciento (10%) sobre el puntaje total en [CONSIGNAR EL ÍTEM O ÍTEMS, SEGÚN CORRESPONDA, EN LOS QUE SE SOLICITA LA BONIFICACIÓN] debido a que el domicilio de mi representada se encuentra ubicado en la provincia o provincia colindante donde se ejecuta la prestación.

[CONSIGNAR CIUDAD Y FECHA]

.....
Firma, Nombres y Apellidos del postor o Representante legal, según corresponda

Importante

- *Para asignar la bonificación, el órgano encargado de las contrataciones o el comité de selección, según corresponda, verifica el domicilio consignado por el postor en el Registro Nacional de Proveedores (RNP).*
- *Para que el postor pueda acceder a la bonificación, debe cumplir con las condiciones establecidas en el literal f) del artículo 50 del Reglamento.*

Importante

Cuando se trate de consorcios, la declaración jurada es la siguiente:

ANEXO N° 12

SOLICITUD DE BONIFICACIÓN DEL DIEZ POR CIENTO (10%) POR SERVICIOS PRESTADOS FUERA DE LA PROVINCIA DE LIMA Y CALLAO
(DE SER EL CASO, SOLO PRESENTAR ESTA SOLICITUD EN EL ÍTEM [INCLUIR EN CASO CORRESPONDA, EN PROCEDIMIENTOS POR RELACIÓN DE ÍTEMS, CONSIGNANDO EL N° DEL ÍTEM O ÍTEMS CUYO VALOR ESTIMADO NO SUPERA LOS DOSCIENTOS MIL SOLES (S/ 200,000.00)])

Señores

[CONSIGNAR ÓRGANO ENCARGADO DE LAS CONTRATACIONES O COMITÉ DE SELECCIÓN, SEGÚN CORRESPONDA]

ADJUDICACIÓN SIMPLIFICADA N° [CONSIGNAR NOMENCLATURA DEL PROCEDIMIENTO]

Presente.-

Mediante el presente el que se suscribe, [...], representante común del consorcio [CONSIGNAR EL NOMBRE DEL CONSORCIO], solicito la asignación de la bonificación del diez por ciento (10%) sobre el puntaje total en [CONSIGNAR EL ÍTEM O ÍTEMS, SEGÚN CORRESPONDA, EN LOS QUE SE SOLICITA LA BONIFICACIÓN] debido a que los domicilios de todos los integrantes del consorcio se encuentran ubicados en la provincia o provincias colindantes donde se ejecuta la prestación.

[CONSIGNAR CIUDAD Y FECHA]

.....
**Firma, Nombres y Apellidos del representante
común del consorcio**

Importante

- *Para asignar la bonificación, el órgano encargado de las contrataciones o el comité de selección, verifica el domicilio consignado de los integrantes del consorcio, en el Registro Nacional de Proveedores (RNP).*
- *Para que un consorcio pueda acceder a la bonificación, cada uno de sus integrantes debe cumplir con las condiciones establecidas en el literal f) del artículo 50 del Reglamento.*

ANEXO N° 13

SOLICITUD DE BONIFICACIÓN DEL CINCO POR CIENTO (5%) POR TENER LA CONDICIÓN DE MICRO Y PEQUEÑA EMPRESA

Señores

[CONSIGNAR ÓRGANO ENCARGADO DE LAS CONTRATACIONES O COMITÉ DE SELECCIÓN, SEGÚN CORRESPONDA]

ADJUDICACIÓN SIMPLIFICADA N° [CONSIGNAR NOMENCLATURA DEL PROCEDIMIENTO]

Presente.-

Mediante el presente el suscrito, postor y/o Representante legal de [CONSIGNAR EN CASO DE SER PERSONA JURÍDICA], solicito la asignación de la bonificación del cinco por ciento (5%) sobre el puntaje total obtenido, debido a que mi representada cuenta con la condición de micro y pequeña empresa.

[CONSIGNAR CIUDAD Y FECHA]

.....
**Firma, Nombres y Apellidos del postor o
Representante legal o común, según corresponda**

Importante

- *Para asignar la bonificación, el órgano encargado de las contrataciones o comité de selección, según corresponda, verifica la página web del Ministerio de Trabajo y Promoción del Empleo en la sección consulta de empresas acreditadas en el REMYPE en el link <http://www2.trabajo.gob.pe/servicios-en-linea-2-2/>.*
- *Para que un consorcio pueda acceder a la bonificación, cada uno de sus integrantes debe cumplir con la condición de micro y pequeña empresa.*

ANEXO N° 14

**AUTORIZACIÓN DE NOTIFICACIÓN DE LA DECISIÓN DE LA ENTIDAD SOBRE LA
SOLICITUD DE AMPLIACIÓN DE PLAZO MEDIANTE MEDIOS ELECTRÓNICOS DE
COMUNICACIÓN**

(DOCUMENTO A PRESENTAR EN EL PERFECCIONAMIENTO DEL CONTRATO)

Señores

**[CONSIGNAR ÓRGANO ENCARGADO DE LAS CONTRATACIONES O COMITÉ DE SELECCIÓN,
SEGÚN CORRESPONDA]**

ADJUDICACIÓN SIMPLIFICADA N° [CONSIGNAR NOMENCLATURA DEL PROCEDIMIENTO]

Presente.-

El que se suscribe, [.....], postor adjudicado y/o Representante Legal de [CONSIGNAR EN CASO DE SER PERSONA JURÍDICA], identificado con [CONSIGNAR TIPO DE DOCUMENTO DE IDENTIDAD] N° [CONSIGNAR NÚMERO DE DOCUMENTO DE IDENTIDAD], autorizo que durante la ejecución del contrato se me notifique al correo electrónico [INDICAR EL CORREO ELECTRÓNICO] lo siguiente:

✓ Notificación de la decisión de la Entidad respecto a la solicitud de ampliación de plazo.

[CONSIGNAR CIUDAD Y FECHA]

.....
**Firma, Nombres y Apellidos del postor o
Representante legal o común, según corresponda**

Importante

La notificación de la decisión de la Entidad respecto a la solicitud de ampliación de plazo se efectúa por medios electrónicos de comunicación, siempre que se cuente con la autorización correspondiente y sea posible obtener un acuse de recibo a través del mecanismo utilizado.