

BASES ESTÁNDAR DE ADJUDICACIÓN SIMPLIFICADA PARA LA CONTRATACIÓN DE LA EJECUCIÓN DE OBRAS

Aprobado mediante Directiva N°001-2019-OSCE/CD



SUB DIRECCIÓN DE NORMATIVIDAD – DIRECCIÓN TÉCNICO NORMATIVA
ORGANISMO SUPERVISOR DE LAS CONTRATACIONES DEL ESTADO - OSCE

SIMBOLOGÍA UTILIZADA:

N°	Símbolo	Descripción
1	[ABC] / [.....]	La información solicitada dentro de los corchetes sombreados debe ser completada por la Entidad durante la elaboración de las bases.
2	[ABC] / [.....]	Es una indicación, o información que deberá ser completada por la Entidad con posterioridad al otorgamiento de la buena pro para el caso específico de la elaboración de la PROFORMA DEL CONTRATO; o por los proveedores, en el caso de los ANEXOS de la oferta.
3	<div> <div>Importante</div> <ul style="list-style-type: none"> • Abc </div>	Se refiere a consideraciones importantes a tener en cuenta por el órgano encargado de las contrataciones o comité de selección, según corresponda, y por los proveedores.
4	<div> <div>Advertencia</div> <ul style="list-style-type: none"> • Abc </div>	Se refiere a advertencias a tener en cuenta por el órgano encargado de las contrataciones o comité de selección, según corresponda, y por los proveedores.
5	<div> <div>Importante para la Entidad</div> <ul style="list-style-type: none"> • Xyz </div>	Se refiere a consideraciones importantes a tener en cuenta por el órgano encargado de las contrataciones o comité de selección, según corresponda, y deben ser eliminadas una vez culminada la elaboración de las bases.

CARACTERÍSTICAS DEL DOCUMENTO:

Las bases estándar deben ser elaboradas en formato WORD, y deben tener las siguientes características:

N°	Características	Parámetros
1	Márgenes	Superior : 2.5 cm Inferior: 2.5 cm Izquierda: 2.5 cm Derecha: 2.5 cm
2	Fuente	Arial
3	Estilo de Fuente	Normal: Para el contenido en general Cursiva: Para el encabezado y pie de página Para las Consideraciones importantes (Ítem 3 del cuadro anterior)
4	Color de Fuente	Automático: Para el contenido en general Azul : Para las Consideraciones importantes (Ítem 3 del cuadro anterior)
5	Tamaño de Letra	16 : Para las dos primeras hojas de las Secciones General y Específica 11 : Para el nombre de los Capítulos. 10 : Para el cuerpo del documento en general 9 : Para el encabezado y pie de página Para el contenido de los cuadros, pudiendo variar, según la necesidad 8 : Para las Notas al pie
6	Alineación	Justificada: Para el contenido en general y notas al pie. Centrada : Para la primera página, los títulos de las Secciones y nombres de los Capítulos)
7	Interlineado	Sencillo
8	Espaciado	Anterior : 0 Posterior : 0
9	Subrayado	Para los nombres de las Secciones y para resaltar o hacer hincapié en algún concepto

INSTRUCCIONES DE USO:

- Una vez registrada la información solicitada dentro de los corchetes sombreados en gris, el texto deberá quedar en letra tamaño 10, con estilo normal, sin formato de negrita y sin sombread.
- La nota **IMPORTANTE** no puede ser modificada ni eliminada en la Sección General. En el caso de la Sección Específica debe seguirse la instrucción que se indica en dicha nota.

Elaboradas en enero de 2019
Modificadas en marzo 2019, junio 2019, diciembre 2019, julio 2020, julio y diciembre de 2021, setiembre y octubre 2022

BASES ESTÁNDAR DE ADJUDICACIÓN SIMPLIFICADA PARA LA CONTRATACIÓN DE LA EJECUCIÓN DE OBRAS¹

ADJUDICACIÓN SIMPLIFICADA N°

004-2025-MPU-CS

PRIMERA CONVOCATORIA

**CONTRATACIÓN DE LA EJECUCIÓN DE LA OBRA
"MEJORAMIENTO DE LAS CALLES: AMAZONAS, PUCALLPA, PADRE SEVERINO
GONZALES, ARTURO GUEVARA, CIRCUNVALACION, MOISES RENGIFO,
REQUENA, LADISLAO ESPINAR, PSJE PUCALLPA Y PSJE. ARTURO GUEVARA DE
LA CIUDAD DE CONTAMANA, PROVINCIA DE UCAYALI – LORETO" ETAPA III.
CUI N° 2303211**

¹ Estas bases se utilizarán para la contratación de la ejecución de obras. Para tal efecto, se deberá tener en cuenta la siguiente definición:

Obra: Construcción, reconstrucción, rehabilitación, remodelación, mejoramiento, demolición, renovación, ampliación y habilitación de bienes inmuebles, tales como edificaciones, estructuras, excavaciones, perforaciones, carreteras, puentes, entre otros, que requieren dirección técnica, expediente técnico, mano de obra, materiales y/o equipos.

DEBER DE COLABORACIÓN

La Entidad y todo proveedor que se someta a las presentes Bases, sea como participante, postor y/o contratista, deben conducir su actuación conforme a los principios previstos en la Ley de Contrataciones del Estado.

En este contexto, se encuentran obligados a prestar su colaboración al OSCE y a la Secretaría Técnica de la Comisión de Defensa de la Libre Competencia del INDECOPI, en todo momento según corresponda a sus competencias, a fin de comunicar presuntos casos de fraude, colusión y corrupción por parte de los funcionarios y servidores de la Entidad, así como los proveedores y demás actores que participan en el proceso de contratación.

De igual forma, deben poner en conocimiento del OSCE y a la Secretaría Técnica de la Comisión de Defensa de la Libre Competencia del INDECOPI los indicios de conductas anticompetitivas que se presenten durante el proceso de contratación, en los términos del Decreto Legislativo N° 1034, "Ley de Represión de Conductas Anticompetitivas", o norma que la sustituya, así como las demás normas de la materia.

La Entidad y todo proveedor que se someta a las presentes Bases, sea como participante, postor y/o contratista del proceso de contratación deben permitir al OSCE o a la Secretaría Técnica de la Comisión de Defensa de la Libre Competencia del INDECOPI el acceso a la información referida a las contrataciones del Estado que sea requerida, prestar testimonio o absolución de posiciones que se requieran, entre otras formas de colaboración.



SECCIÓN GENERAL

DISPOSICIONES COMUNES DEL PROCEDIMIENTO DE SELECCIÓN

(ESTA SECCIÓN NO DEBE SER MODIFICADA EN NINGÚN EXTREMO, BAJO SANCIÓN DE NULIDAD)



CAPÍTULO I ETAPAS DEL PROCEDIMIENTO DE SELECCIÓN

1.1. REFERENCIAS

Cuando en el presente documento se mencione la palabra Ley, se entiende que se está haciendo referencia a la Ley N° 30225, Ley de Contrataciones del Estado, y cuando se mencione la palabra Reglamento, se entiende que se está haciendo referencia al Reglamento de la Ley de Contrataciones del Estado aprobado por Decreto Supremo N° 344-2018-EF.

Las referidas normas incluyen sus respectivas modificaciones, de ser el caso.

1.2. CONVOCATORIA

Se realiza a través de su publicación en el SEACE de conformidad con lo señalado en el artículo 54 del Reglamento, en la fecha señalada en el calendario del procedimiento de selección, debiendo adjuntar las bases.

1.3. REGISTRO DE PARTICIPANTES

El registro de participantes se realiza conforme al artículo 55 del Reglamento. En el caso de un consorcio, basta que se registre uno (1) de sus integrantes.

Importante

- *Para registrarse como participante en un procedimiento de selección convocado por las Entidades del Estado Peruano, es necesario que los proveedores cuenten con inscripción vigente y estar habilitados ante el Registro Nacional de Proveedores (RNP) que administra el Organismo Supervisor de las Contrataciones del Estado (OSCE). Para obtener mayor información, se puede ingresar a la siguiente dirección electrónica: www.rnp.gob.pe.*
- *Los proveedores que deseen registrar su participación deben ingresar al SEACE utilizando su Certificado SEACE (usuario y contraseña). Asimismo, deben observar las instrucciones señaladas en el documento de orientación "Guía para el registro de participantes electrónico" publicado en <https://www2.seace.gob.pe/>.*
- *En caso los proveedores no cuenten con inscripción vigente en el RNP y/o se encuentren inhabilitados o suspendidos para ser participantes, postores y/o contratistas, el SEACE restringirá su registro, quedando a potestad de estos intentar nuevamente registrar su participación en el procedimiento de selección en cualquier otro momento, dentro del plazo establecido para dicha etapa, siempre que haya obtenido la vigencia de su inscripción o quedado sin efecto la sanción que le impuso el Tribunal de Contrataciones del Estado.*

1.4. FORMULACIÓN DE CONSULTAS Y OBSERVACIONES A LAS BASES

La formulación de consultas y observaciones a las bases se efectúa de conformidad con lo establecido en los numerales 72.1 y 72.2 del artículo 72 del Reglamento, así como el literal a) del artículo 89 del Reglamento.

Importante

No pueden formularse consultas ni observaciones respecto del contenido de una ficha de homologación aprobada. Las consultas y observaciones que se formulen sobre el particular, se tienen como no presentadas.

1.5. ABSOLUCIÓN DE CONSULTAS, OBSERVACIONES E INTEGRACIÓN DE BASES

La absolución de consultas, observaciones e integración de las bases se realizan conforme a las disposiciones previstas en el numeral 72.4 y el literal a) del artículo 89 del Reglamento.

Importante

- *No se absolverán consultas y observaciones a las bases que se presenten en forma física.*
- *Cuando exista divergencia entre lo indicado en el pliego de absolución de consultas y observaciones y la integración de bases, prevalece lo absuelto en el referido pliego; sin perjuicio, del deslinde de responsabilidades correspondiente.*

1.6. FORMA DE PRESENTACIÓN DE OFERTAS

Las ofertas se presentan conforme lo establecido en el artículo 59 y en el artículo 90 del Reglamento.

Las declaraciones juradas, formatos o formularios previstos en las bases que conforman la oferta deben estar debidamente firmados por el postor (firma manuscrita o digital, según la Ley N° 27269, Ley de Firmas y Certificados Digitales²). Los demás documentos deben ser visados por el postor. En el caso de persona jurídica, por su representante legal, apoderado o mandatario designado para dicho fin y, en el caso de persona natural, por este o su apoderado. No se acepta el pegado de la imagen de una firma o visto. Las ofertas se presentan foliadas.

Importante

- *Los formularios electrónicos que se encuentran en el SEACE y que los proveedores deben llenar para presentar sus ofertas, tienen carácter de declaración jurada.*
- *En caso la información contenida en los documentos escaneados que conforman la oferta no coincida con lo declarado a través del SEACE, prevalece la información declarada en los documentos escaneados.*
- *No se tomarán en cuenta las ofertas que se presenten en físico a la Entidad.*

1.7. PRESENTACIÓN Y APERTURA DE OFERTAS

El participante presentará su oferta de manera electrónica a través del SEACE, desde las 00:01 horas hasta las 23:59 horas del día establecido para el efecto en el cronograma del procedimiento; adjuntando el archivo digitalizado que contenga los documentos que conforman la oferta de acuerdo a lo requerido en las bases.

El participante debe verificar antes de su envío, bajo su responsabilidad, que el archivo pueda ser descargado y su contenido sea legible.

Importante

Los integrantes de un consorcio no pueden presentar ofertas individuales ni conformar más de un consorcio en un procedimiento de selección, o en un determinado ítem cuando se trate de procedimientos de selección según relación de ítems.

En la apertura electrónica de la oferta, el órgano encargado de las contrataciones o comité de selección, según corresponda, verifica la presentación de lo exigido en la sección específica de

² Para mayor información sobre la normativa de firmas y certificados digitales ingresar a: <https://www.indecopi.gob.pe/web/firmas-digitales/firmar-y-certificados-digitales>

las bases de conformidad con el numeral 73.2 del artículo 73 del Reglamento. De no cumplir con lo requerido, la oferta se considera no admitida.

Asimismo, el órgano encargado de las contrataciones o comité de selección, según corresponda, declara no admitidas las ofertas que se encuentran por debajo del noventa por ciento (90%) del valor referencial o que excedan en más del diez por ciento (10%) del valor referencial.

1.8. EVALUACIÓN DE LAS OFERTAS

La evaluación consiste en la aplicación de los factores de evaluación previstos en el Capítulo IV de la sección específica de las bases a las ofertas admitidas, con el objeto de determinar la oferta con el mejor puntaje y el orden de prelación de las ofertas.

Para determinar la oferta con el mejor puntaje, se toma en cuenta lo indicado en el numeral 74.2 del artículo 74 del Reglamento.

En el supuesto de que dos (2) o más ofertas empaten, la determinación del orden de prelación de las ofertas empatadas se efectúa siguiendo estrictamente el orden establecido en el numeral 91.1 del artículo 91 del Reglamento.

El desempate mediante sorteo se realiza de manera electrónica a través del SEACE.

Importante

En el caso de contratación de obras que se ejecuten fuera de la provincia de Lima y Callao, cuyo valor referencial no supere los novecientos mil Soles (S/ 900,000.00), a solicitud del postor se asigna una bonificación equivalente al diez por ciento (10%) sobre el puntaje total obtenido por los postores con domicilio en la provincia donde se ejecuta la obra, o en las provincias colindantes, sean o no pertenecientes al mismo departamento o región. El domicilio es el consignado en la constancia de inscripción ante el RNP³. Lo mismo aplica en el caso de procedimientos de selección por relación de ítems, cuando algún ítem no supera el monto señalado anteriormente.

1.9. CALIFICACIÓN DE OFERTAS

Luego de culminada la evaluación, el órgano encargado de las contrataciones o comité de selección, según corresponda califica a los postores que obtuvieron el primer, segundo, tercer y cuarto lugar, según el orden de prelación, verificando que cumplan con los requisitos de calificación detallados en el numeral 3.2 del Capítulo III de la sección específica de las bases. La oferta del postor que no cumpla con los requisitos de calificación es descalificada.

Si alguno de los cuatro (4) postores no cumple con los requisitos de calificación, se aplica lo establecido en los numerales 75.2 y 75.3 del artículo 75 del Reglamento.

1.10. SUBSANACIÓN DE LAS OFERTAS

La subsanación de las ofertas se sujeta a lo establecido en el artículo 60 del Reglamento. La corrección aritmética a la que hace referencia el numeral 60.4 de dicho artículo procede para la ejecución de obras a suma alzada.

El plazo que se otorgue para la subsanación no puede ser inferior a un (1) día hábil.

La solicitud de subsanación se realiza de manera electrónica a través del SEACE y será remitida al correo electrónico consignado por el postor al momento de realizar su inscripción en el RNP, siendo su responsabilidad el permanente seguimiento de las notificaciones a dicho

³ La constancia de inscripción electrónica se visualizará en el portal web del Registro Nacional de Proveedores: www.rnp.gob.pe

correo. La notificación de la solicitud se entiende efectuada el día de su envío al correo electrónico.

La presentación de las subsanaciones se realiza a través del SEACE. No se tomará en cuenta la subsanación que se presente en físico a la Entidad.

1.11. RECHAZO DE LAS OFERTAS

Previo al otorgamiento de la buena pro, el comité de selección revisa las ofertas económicas que cumplen los requisitos de calificación, de conformidad con lo establecido para el rechazo de ofertas, previsto en el artículo 68 del Reglamento, de ser el caso.

De rechazarse alguna de las ofertas calificadas, el órgano encargado de las contrataciones o comité de selección, según corresponda, revisa el cumplimiento de los requisitos de calificación de los postores que siguen en el orden de prelación, en caso las hubiere.

1.12. OTORGAMIENTO DE LA BUENA PRO

Definida la oferta ganadora, el órgano encargado de las contrataciones o comité de selección, según corresponda, otorga la buena pro, mediante su publicación en el SEACE, incluyendo el cuadro comparativo y las actas debidamente motivadas de los resultados de la admisión, no admisión, evaluación, calificación, descalificación, rechazo y el otorgamiento de la buena pro.

1.13. CONSENTIMIENTO DE LA BUENA PRO

Cuando se hayan presentado dos (2) o más ofertas, el consentimiento de la buena pro se produce a los cinco (5) días hábiles siguientes de la notificación de su otorgamiento, sin que los postores hayan ejercido el derecho de interponer el recurso de apelación.

En caso que se haya presentado una sola oferta, el consentimiento de la buena pro se produce el mismo día de la notificación de su otorgamiento.

El consentimiento del otorgamiento de la buena pro se publica en el SEACE al día hábil siguiente de producido.

Importante

Una vez consentido el otorgamiento de la buena pro, el órgano encargado de las contrataciones o el órgano de la Entidad al que se haya asignado tal función realiza la verificación de la oferta presentada por el postor ganador de la buena pro conforme lo establecido en el numeral 64.6 del artículo 64 del Reglamento.

CAPÍTULO II

SOLUCIÓN DE CONTROVERSIAS DURANTE EL PROCEDIMIENTO DE SELECCIÓN

2.1. RECURSO DE APELACIÓN

A través del recurso de apelación se pueden impugnar los actos dictados durante el desarrollo del procedimiento de selección hasta antes del perfeccionamiento del contrato.

El recurso de apelación se presenta ante la Entidad convocante, y es conocido y resuelto por su Titular, cuando el valor referencial sea igual o menor a cincuenta (50) UIT. Cuando el valor referencial sea mayor a dicho monto, el recurso de apelación se presenta ante y es resuelto por el Tribunal de Contrataciones del Estado.

En los procedimientos de selección según relación de ítems, el valor referencial total del procedimiento determina ante quién se presenta el recurso de apelación.

Los actos que declaren la nulidad de oficio, la cancelación del procedimiento de selección y otros actos emitidos por el Titular de la Entidad que afecten la continuidad de este, se impugnan ante el Tribunal de Contrataciones del Estado.

Importante

- *Una vez otorgada la buena pro, el órgano encargado de las contrataciones o comité de selección, según corresponda, está en la obligación de permitir el acceso de los participantes y postores al expediente de contratación, salvo la información calificada como secreta, confidencial o reservada por la normativa de la materia, a más tardar dentro del día siguiente de haberse solicitado por escrito.*

Luego de otorgada la buena pro no se da a conocer las ofertas cuyos requisitos de calificación no fueron analizados y revisados por el órgano encargado de las contrataciones o comité de selección, según corresponda.

- *A efectos de recoger la información de su interés, los postores pueden valerse de distintos medios, tales como: (i) la lectura y/o toma de apuntes, (ii) la captura y almacenamiento de imágenes, e incluso (iii) pueden solicitar copia de la documentación obrante en el expediente, siendo que, en este último caso, la Entidad deberá entregar dicha documentación en el menor tiempo posible, previo pago por tal concepto.*
- *El recurso de apelación se presenta ante la Mesa de Partes del Tribunal o ante las oficinas desconcentradas del OSCE o en la Unidad de Trámite Documentario de la Entidad, según corresponda.*

2.2. PLAZOS DE INTERPOSICIÓN DEL RECURSO DE APELACIÓN

La apelación contra el otorgamiento de la buena pro o contra los actos dictados con anterioridad a ella se interpone dentro de los cinco (5) días hábiles siguientes de haberse notificado el otorgamiento de la buena pro.

La apelación contra los actos dictados con posterioridad al otorgamiento de la buena pro, contra la declaración de nulidad, cancelación y declaratoria de desierto del procedimiento, se interpone dentro de los cinco (5) días hábiles siguientes de haberse tomado conocimiento del acto que se desea impugnar.

CAPÍTULO III DEL CONTRATO

3.1. PERFECCIONAMIENTO DEL CONTRATO

Los plazos y el procedimiento para perfeccionar el contrato se realiza conforme a lo indicado en el artículo 141 del Reglamento.

Para perfeccionar el contrato, el postor ganador de la buena pro debe presentar los documentos señalados en los artículos 139 y 175 del Reglamento, así como los previstos en la sección específica de las bases.

3.2. GARANTÍAS

Las garantías que deben otorgar los postores y/o contratistas, según corresponda, son las de fiel cumplimiento del contrato y por los adelantos.

3.2.1. GARANTÍA DE FIEL CUMPLIMIENTO

Como requisito indispensable para perfeccionar el contrato, el postor ganador debe entregar a la Entidad la garantía de fiel cumplimiento del mismo por una suma equivalente al diez por ciento (10%) del monto del contrato original. Esta se mantiene vigente hasta el consentimiento de la liquidación final.

Importante

En los contratos de ejecución de obras que celebren las Entidades con las micro y pequeñas empresas, estas últimas pueden otorgar como garantía de fiel cumplimiento el diez por ciento (10%) del monto del contrato original, porcentaje que es retenido por la Entidad durante la primera mitad del número total de pagos a realizarse, de forma prorrateada en cada pago, con cargo a ser devuelto a la finalización del mismo, conforme lo establece el artículo 149 del Reglamento, siempre que:

- a) El procedimiento de selección original del cual derive el contrato a suscribirse sea una Adjudicación Simplificada.*
- b) El plazo de ejecución de la obra sea igual o mayor a sesenta (60) días calendario; y,*
- c) El pago a favor del contratista considere, al menos, dos (2) valorizaciones periódicas, en función del avance de obra.*

3.2.2. GARANTÍA DE FIEL CUMPLIMIENTO POR PRESTACIONES ACCESORIAS

En las contrataciones que conllevan la ejecución de prestaciones accesorias, tales como mantenimiento, reparación o actividades afines, se otorga una garantía adicional por una suma equivalente al diez por ciento (10%) del monto del contrato de la prestación accesorio, la misma que debe ser renovada periódicamente hasta el cumplimiento total de las obligaciones garantizadas.

3.2.3. GARANTÍA POR ADELANTO

En caso se haya previsto en la sección específica de las bases la entrega de adelantos, el contratista debe presentar una garantía emitida por idéntico monto conforme a lo estipulado en el artículo 153 del Reglamento.

3.3. REQUISITOS DE LAS GARANTÍAS

Las garantías que se presenten deben ser incondicionales, solidarias, irrevocables y de

realización automática en el país, al solo requerimiento de la Entidad. Asimismo, deben ser emitidas por empresas que se encuentren bajo la supervisión directa de la Superintendencia de Banca, Seguros y Administradoras Privadas de Fondos de Pensiones, y que cuenten con clasificación de riesgo B o superior. Asimismo, deben estar autorizadas para emitir garantías; o estar consideradas en la última lista de bancos extranjeros de primera categoría que periódicamente publica el Banco Central de Reserva del Perú.

Importante

Corresponde a la Entidad verificar que las garantías presentadas por el postor ganador de la buena pro y/o contratista cumplan con los requisitos y condiciones necesarios para su aceptación y eventual ejecución; sin perjuicio de la determinación de las responsabilidades funcionales que correspondan.

Advertencia

Los funcionarios de las Entidades no deben aceptar garantías emitidas bajo condiciones distintas a las establecidas en el presente numeral, debiendo tener en cuenta lo siguiente:

- 1. La clasificadora de riesgo que asigna la clasificación a la empresa que emite la garantía debe encontrarse listada en el portal web de la SBS (<http://www.sbs.gob.pe/sistema-financiero/clasificadoras-de-riesgo>).*
- 2. Se debe identificar en la página web de la clasificadora de riesgo respectiva, cuál es la clasificación vigente de la empresa que emite la garantía, considerando la vigencia a la fecha de emisión de la garantía.*
- 3. Para fines de lo establecido en el artículo 148 del Reglamento, la clasificación de riesgo B, incluye las clasificaciones B+ y B.*
- 4. Si la empresa que otorga la garantía cuenta con más de una clasificación de riesgo emitida por distintas empresas listadas en el portal web de la SBS, bastará que en una de ellas cumpla con la clasificación mínima establecida en el Reglamento.*

En caso exista alguna duda sobre la clasificación de riesgo asignada a la empresa emisora de la garantía, se deberá consultar a la clasificadora de riesgos respectiva.

De otro lado, además de cumplir con el requisito referido a la clasificación de riesgo, a efectos de verificar si la empresa emisora se encuentra autorizada por la SBS para emitir garantías, debe revisarse el portal web de dicha Entidad (<http://www.sbs.gob.pe/sistema-financiero/relacion-de-empresas-que-se-encuentran-autorizadas-a-emitar-cartas-fianza>).

Los funcionarios competentes deben verificar la autenticidad de la garantía a través de los mecanismos establecidos (consulta web, teléfono u otros) por la empresa emisora.

3.4. EJECUCIÓN DE GARANTÍAS

La Entidad puede solicitar la ejecución de las garantías conforme a los supuestos contemplados en el artículo 155 del Reglamento.

3.5. ADELANTOS

La Entidad puede establecer la entrega de adelantos directos y adelantos para materiales e insumos, y en el caso de contratos bajo la modalidad llave en mano, para equipamiento y mobiliario, de conformidad con el artículo 180 del Reglamento, siempre que ello haya sido previsto en la sección específica de las bases.

3.6. VALORIZACIONES

Las valorizaciones son la cuantificación económica de un avance físico en la ejecución de la obra, realizada en un período determinado, tienen el carácter de pagos a cuenta y son elaboradas

el último día de cada período previsto en la sección específica de las bases, por el inspector o supervisor, según corresponda y el contratista.

En caso se haya suscrito contrato con un consorcio, el pago de las valorizaciones se realizará a quien se indique en el contrato de consorcio.

Advertencia

En caso de retraso en los pagos a cuenta o pago final por parte de la Entidad, salvo que se deba a caso fortuito o fuerza mayor, esta reconoce al contratista los intereses legales correspondientes, de conformidad con el artículo 39 de la Ley y los artículos 1244, 1245 y 1246 del Código Civil, debiendo repetir contra los responsables de la demora injustificada.

3.7. REAJUSTES

Los reajustes se calculan conforme lo indicado en el numeral 38.3 del artículo 38 y el artículo 195 del Reglamento.

Importante

Tanto la elaboración como la aplicación de las fórmulas polinómicas se sujetan a lo dispuesto en el Decreto Supremo N° 011-79-VC y sus modificatorias, ampliatorias y complementarias.

3.8. PENALIDADES

3.8.1. PENALIDAD POR MORA EN LA EJECUCIÓN DE LA PRESTACIÓN

En caso de retraso injustificado del contratista en la ejecución de las prestaciones objeto del contrato, la Entidad le aplica automáticamente una penalidad por mora por cada día de atraso, de conformidad con el artículo 162 del Reglamento.

3.8.2. OTRAS PENALIDADES

La Entidad puede establecer penalidades distintas a la mencionada en el numeral precedente, según lo previsto en el artículo 163 del Reglamento y lo indicado en la sección específica de las bases.

Estos dos tipos de penalidades se calculan en forma independiente y pueden alcanzar cada una un monto máximo equivalente al diez por ciento (10%) del monto del contrato vigente, o de ser el caso, del ítem que debió ejecutarse.

3.9. INCUMPLIMIENTO DEL CONTRATO

Las causales para la resolución del contrato, serán aplicadas de conformidad con el artículo 36 de la Ley y 164 del Reglamento.

3.10. DISPOSICIONES FINALES

Todos los demás aspectos del presente procedimiento no contemplados en las bases se regirán supletoriamente por la Ley y su Reglamento, así como por las disposiciones legales vigentes.

SECCIÓN ESPECÍFICA

CONDICIONES ESPECIALES DEL PROCEDIMIENTO DE SELECCIÓN

(EN ESTA SECCIÓN LA ENTIDAD DEBERÁ COMPLETAR LA INFORMACIÓN EXIGIDA, DE ACUERDO A LAS INSTRUCCIONES INDICADAS)



CAPÍTULO I GENERALIDADES

1.1. ENTIDAD CONVOCANTE

Nombre : **Municipalidad Provincial de Ucayali – Contamana**
RUC N° : 20147142197
Domicilio legal : Amazonas N° 307 – Contamana
Teléfono: : 927906301
Correo electrónico: : Paoljohn.0903@gmail.com

1.2. OBJETO DE LA CONVOCATORIA

El presente procedimiento de selección tiene por objeto la contratación de la ejecución de la obra **“MEJORAMIENTO DE LAS CALLES: AMAZONAS, PUCALLPA, PADRE SEVERINO GONZALES, ARTURO GUEVARA, CIRCUNVALACION, MOISES RENGIFO, REQUENA, LADISLAO ESPINAR, PSJE PUCALLPA Y PSJE. ARTURO GUEVARA DE LA CIUDAD DE CONTAMANA, PROVINCIA DE UCAYALI – LORETO” ETAPA III. CUI N° 2303211.**

1.3. VALOR REFERENCIAL⁴

El valor referencial asciende a 2'694,794.32 (DOS MILLONES SEISCIENTOS NOVENTA Y CUATRO MIL SETECIENTOS NOVENTA Y CUATRO CON 32/100 SOLES), incluidos los impuestos de Ley y cualquier otro concepto que incida en el costo total de la ejecución de la obra.

Valor Referencial (VR)	Límite Inferior		Límite Superior	
	Con IGV	Sin IGV	Con IGV	Sin IGV
2'694,794.32 (Dos millones seiscientos noventa y cuatro mil setecientos noventa y cuatro con 32/100 soles)	2,425,314.89 (Dos millones cuatrocientos veinticinco mil trescientos catorce con 89/100 soles)	2,055,351.60 (Dos millones cincuenta y cinco mil trescientos cincuenta y uno con 60/100 soles)	2,964,273.75 (Dos millones novecientos sesenta y cuatro mil doscientos setenta y tres con 75/100 soles)	2,512,096.40 (Dos millones quinientos doce mil noventa y seis con 40/100 soles)

Importante

- El precio de las ofertas no puede exceder los límites del valor referencial de conformidad con el numeral 28.2 del artículo 28 de la Ley.

1.4. EXPEDIENTE DE CONTRATACIÓN

Documento y fecha de aprobación del expediente de contratación : **FORMATO N°2**
Documento y fecha de aprobación del expediente técnico : **RESOLUCIÓN GERENCIAL N°009-2025-MPU-GI (10/02/2025)**
Documento y fecha de actualización del expediente : **RESOLUCIÓN GERENCIAL**

⁴ El monto del valor referencial indicado en esta sección de las bases no debe diferir del monto del valor referencial consignado en la ficha del procedimiento en el SEACE. No obstante, de existir contradicción entre estos montos, primará el monto del valor referencial indicado en las bases aprobadas.

técnico, de corresponder

N°009-2025-MPU-GI
(10/02/2025)

Tipo y número del procedimiento de selección que se convocó para la elaboración del expediente técnico, de corresponder :

1.5. FUENTE DE FINANCIAMIENTO

RECURSOS ORDINARIOS

Importante

La fuente de financiamiento debe corresponder a aquella prevista en la Ley de Equilibrio Financiero del Presupuesto del Sector Público del año fiscal en el cual se convoca el procedimiento de selección.

1.6. SISTEMA DE CONTRATACIÓN

El presente procedimiento se rige por el sistema de PRECIOS UNITARIOS, de acuerdo con lo establecido en el expediente de contratación respectivo.

1.7. MODALIDAD DE EJECUCIÓN

NO CORRESPONDE

1.8. ALCANCES DEL REQUERIMIENTO

El alcance de la ejecución de la obra está definido en el Capítulo III de la presente sección de las bases.

1.9. PLAZO DE EJECUCIÓN DE LA OBRA

El plazo de ejecución de la obra materia de la presente convocatoria, es de 150 días calendario, en concordancia con lo establecido en el expediente de contratación y en el expediente técnico de obra.

1.10. COSTO DE REPRODUCCIÓN Y ENTREGA DE BASES Y DEL EXPEDIENTE TÉCNICO DE LA OBRA

Los participantes registrados tienen el derecho a recabar las bases y el expediente técnico de la obra en versión impresa o digital, según su elección, para cuyo efecto deben:

Pagar en : CAJA DE LA ENTIDAD

Recoger en : AREA DE LOGISTICA Y BIENES ESTATALES

Costo de bases : Impresa: S/ 10.00

Costo del expediente técnico : Impreso: S/ 850.00 IMPRESO
Digital: S/ 10.00 DIGITAL

Las bases y el expediente técnico se entregan inmediatamente después de realizado el pago correspondiente. Excepcionalmente, el expediente técnico en versión impresa puede ser entregado dentro del plazo máximo de un (1) día hábil de efectuado el pago.

Importante

- *La Entidad debe entregar una constancia o formulario de cargos en donde consta que el participante recibió el expediente técnico completo. Dicha constancia o formulario debe incluir un índice del contenido del expediente técnico y número de folios correspondientes.*
- *El costo de entrega del ejemplar de las bases y del expediente técnico, no puede exceder el costo de su reproducción.*

Advertencia

Las Entidades deben cautelar bajo responsabilidad que la versión impresa y digital del expediente técnico correspondan a la versión original del expediente técnico aprobado.

1.11. ACCESO VIRTUAL AL EXPEDIENTE TÉCNICO DE LA OBRA

El expediente técnico de la obra en versión digital se encuentra publicado en el SEACE, obligatoriamente, desde la fecha de la convocatoria del presente procedimiento de selección.

1.12. BASE LEGAL

- Reglamento Nacional de Edificaciones y sus modificaciones y/o actualizaciones
- Ley 28611 Ley General del Ambiente
- Norma Técnica de Edificaciones NTE U.190-Adecuación Urbanística para personas con Discapacidad.
- D.S.009-2005-TR Reglamento de Seguridad y Salud en el Trabajo
- Otros
- Decreto Legislativo N° 1440, Decreto Legislativo del Sistema Nacional de Presupuesto Público
- Ley N° 32185, Ley de Presupuesto del Sector Público para el Año Fiscal 2025.
- Ley N° 32186, Ley de Equilibrio Financiero del Presupuesto del Sector Público del año fiscal 2025
- Ley N° 32187- Endeudamiento del Sector Público para el Año Fiscal 2025
- Texto Único Ordenado de la Ley N° 30225, Ley de Contrataciones del Estado, aprobado por Decreto Supremo N° 082-2019-EF, en adelante la Ley
- Decreto Supremo N° 344-2018-EF Reglamento de la Ley N° 30225, Ley de Contrataciones del Estado, y sus modificatorias, en adelante el Reglamento
- Ley N° 27806, Ley de Transparencia y de Acceso a la Información Pública
- Ley N° 27444, Ley de Procedimiento Administrativo General
- Decreto Supremo N° 011-79-VC
- Directivas, Pronunciamientos y Opiniones del OSCE
- Demás normas complementarias y conexas con el objeto del procedimiento de selección

Las referidas normas incluyen sus respectivas modificaciones, de ser el caso.

CAPÍTULO II DEL PROCEDIMIENTO DE SELECCIÓN

2.1. CALENDARIO DEL PROCEDIMIENTO DE SELECCIÓN

Según el cronograma de la ficha de selección de la convocatoria publicada en el SEACE.

Importante

De conformidad con la vigesimosegunda Disposición Complementaria Final del Reglamento, en caso la Entidad (Ministerios y sus organismos públicos, programas o proyectos adscritos) haya difundido el requerimiento a través del SEACE siguiendo el procedimiento establecido en dicha disposición, no procede formular consultas u observaciones al requerimiento.

2.2. CONTENIDO DE LAS OFERTAS

La oferta contendrá, además de un índice de documentos⁵, la siguiente documentación:

2.2.1. Documentación de presentación obligatoria

2.2.1.1. Documentos para la admisión de la oferta

- a) Declaración jurada de datos del postor. (**Anexo N° 1**)
- b) Documento que acredite la representación de quien suscribe la oferta.

En caso de persona jurídica, copia del certificado de vigencia de poder del representante legal, apoderado o mandatario designado para tal efecto.

En caso de persona natural, copia del documento nacional de identidad o documento análogo, o del certificado de vigencia de poder otorgado por persona natural, del apoderado o mandatario, según corresponda.

En el caso de consorcios, este documento debe ser presentado por cada uno de los integrantes del consorcio que suscriba la promesa de consorcio, según corresponda.

Advertencia

De acuerdo con el artículo 4 del Decreto Legislativo N° 1246, las Entidades están prohibidas de exigir a los administrados o usuarios la información que puedan obtener directamente mediante la interoperabilidad a que se refieren los artículos 2 y 3 de dicho Decreto Legislativo. En esa medida, si la Entidad es usuaria de la Plataforma de Interoperabilidad del Estado – PIDE⁶ y siempre que el servicio web se encuentre activo en el Catálogo de Servicios de dicha plataforma, no corresponderá exigir el certificado de vigencia de poder y/o documento nacional de identidad.

- c) Declaración jurada de acuerdo con el literal b) del artículo 52 del Reglamento. (**Anexo N° 2**)
- d) Declaración jurada de cumplimiento del Expediente Técnico, según el numeral 3.1 del Capítulo III de la presente sección. (**Anexo N° 3**)

⁵ La omisión del índice no determina la no admisión de la oferta.

⁶ Para mayor información de las Entidades usuarias y del Catálogo de Servicios de la Plataforma de Interoperabilidad del Estado – PIDE ingresar al siguiente enlace <https://www.gobiernodigital.gob.pe/interoperabilidad/>

- e) Declaración jurada de plazo de ejecución de la obra. **(Anexo N° 4)**
- f) Promesa de consorcio con firmas legalizadas, de ser el caso, en la que se consigne los integrantes, el representante común, el domicilio común y las obligaciones a las que se compromete cada uno de los integrantes del consorcio, así como el porcentaje equivalente a dichas obligaciones. **(Anexo N° 5)**
- g) El precio de la oferta en SOLES y:
 - ✓ El desagregado de partidas, cuando el procedimiento se haya convocado a suma alzada.
 - ✓ Los precios unitarios, considerando las partidas según lo previsto en el último párrafo del literal b) del artículo 35 del Reglamento.

Asimismo, la oferta incluye el monto de la prestación accesorio, cuando corresponda. **(Anexo N° 6)**

El precio total de la oferta y los subtotales que lo componen deben ser expresados con dos (2) decimales. Los precios unitarios pueden ser expresados con más de dos (2) decimales.

Importante

- *El órgano encargado de las contrataciones o comité de selección, según corresponda, no puede incorporar documentos adicionales para la admisión de la oferta a los establecidos en este acápite.*
- *El análisis de precios unitarios y el detalle de los gastos generales fijos y variables de la oferta se presentan para el perfeccionamiento del contrato.*
- *El órgano encargado de las contrataciones o comité de selección, según corresponda, declara no admitidas las ofertas que no se encuentren dentro de los límites del valor referencial previstos en el numeral 28.2 del artículo 28 de la Ley. Asimismo, verifica la presentación de los documentos requeridos. De no cumplir con lo requerido, la oferta se considera no admitida.*

2.2.1.2. Documentos para acreditar los requisitos de calificación

Incorporar en la oferta los documentos que acreditan los **“Requisitos de Calificación”** que se detallan en el numeral 3.2 del Capítulo III de la presente sección de las bases.

2.2.2. Documentación de presentación facultativa:

- a) En el caso de microempresas y pequeñas empresas integradas por personas con discapacidad, o en el caso de consorcios conformados en su totalidad por estas empresas, deben presentar la constancia o certificado con el cual acredite su inscripción en el Registro de Empresas Promocionales para Personas con Discapacidad⁷.
- b) Solicitud de bonificación del cinco por ciento (5%) por tener la condición de micro y pequeña empresa **(Anexo N°11)**.

Advertencia

El órgano encargado de las contrataciones o comité de selección, según corresponda, no podrá exigir al postor la presentación de documentos que no hayan sido indicados en los acápites “Documentos para la admisión de la oferta”, “Requisitos de calificación” y “Factores de evaluación”.

⁷ Dicho documento se tendrá en consideración en caso de empate, conforme a lo previsto en el artículo 91 del Reglamento.

2.3. REQUISITOS PARA PERFECCIONAR EL CONTRATO

El postor ganador de la buena pro debe presentar los siguientes documentos para perfeccionar el contrato:

- a) Garantía de fiel cumplimiento del contrato.
- b) Garantía de fiel cumplimiento por prestaciones accesorias, de ser el caso.
- c) Solicitud para la constitución del fideicomiso, en el marco de lo establecido en el literal a) del numeral 184.9 del artículo 184 del Reglamento, de ser el caso⁸.
- d) Contrato de consorcio con firmas legalizadas ante Notario de cada uno de los integrantes, de ser el caso.
- e) Código de cuenta interbancaria (CCI) o, en el caso de proveedores no domiciliados, el número de su cuenta bancaria y la entidad bancaria en el exterior.
- f) Copia de la vigencia del poder del representante legal de la empresa que acredite que cuenta con facultades para perfeccionar el contrato, cuando corresponda.
- g) Copia de DNI del postor en caso de persona natural, o de su representante legal en caso de persona jurídica.

Advertencia

Dé acuerdo con el artículo 4 del Decreto Legislativo N° 1246, las Entidades están prohibidas de exigir a los administrados o usuarios la información que puedan obtener directamente mediante la interoperabilidad a que se refieren los artículos 2 y 3 de dicho Decreto Legislativo. En esa medida, si la Entidad es usuaria de la Plataforma de Interoperabilidad del Estado – PIDE⁹ y siempre que el servicio web se encuentre activo en el Catálogo de Servicios de dicha plataforma, no corresponderá exigir los documentos previstos en los literales e) y f).

- h) Domicilio para efectos de la notificación durante la ejecución del contrato.
- i) Autorización de notificación de la decisión de la Entidad sobre la solicitud de ampliación de plazo mediante medios electrónicos de comunicación¹⁰. **(Anexo N°12)**
- j) Constancia de capacidad libre de contratación expedida por el RNP¹¹.
- k) Programa de Ejecución de Obra (CPM) el cual presenta la ruta crítica y el calendario de avance de obra valorizado.
- l) Calendario de adquisición de materiales e insumos necesarios para la ejecución de obra, en concordancia con el calendario de avance de obra valorizado. Este calendario se actualiza con cada ampliación de plazo otorgada, en concordancia con el calendario de avance de obra valorizado vigente.
- m) Calendario de utilización de equipo, en caso la naturaleza de la contratación lo requiera.
- n) Memoria en la que se señalen las consideraciones que se han tomado en cuenta para la elaboración de los documentos indicados en los literales k), l) y m).
- o) Análisis de precios unitarios de las partidas y detalle de los gastos generales fijos y variables de la oferta, en caso de obras sujetas a precios unitarios¹².
- p) Desagregado por partidas que dio origen a la oferta, en caso de obras a suma alzada.
- q) Copia de documentos que sustenten la propiedad, la posesión, el compromiso de compra venta o alquiler u otro documento que acredite la disponibilidad del requisito de calificación equipamiento estratégico. En el caso que el postor ganador sea un consorcio los documentos de acreditación de este requisito pueden estar a nombre del consorcio o de uno de sus integrantes.
- r) Copia de los diplomas que acrediten la formación académica requerida del plantel

⁸ Cuando la Entidad no haya incorporado en las bases la obligación de constituir un fideicomiso para la administración de los adelantos destinados a la ejecución de obra, el postor adjudicado puede presentar la solicitud para la constitución del fideicomiso.

⁹ Para mayor información de las Entidades usuarias y del Catálogo de Servicios de la Plataforma de Interoperabilidad del Estado – PIDE ingresar al siguiente enlace <https://www.gobiernodigital.gob.pe/interoperabilidad/>

¹⁰ En tanto se implemente la funcionalidad en el SEACE, de conformidad con la Primera Disposición Complementaria Transitoria del Decreto Supremo N° 234-2022-EF.

¹¹ Este requisito no aplica para procedimientos de contratación directa por la causal de carácter de secreto, secreto militar o por razones de orden interno.

¹² La Entidad puede requerir este documento en caso de obras a suma alzada.

- profesional clave, en caso que el grado o título profesional requerido no se encuentre publicado en el Registro Nacional de Grados Académicos y Títulos Profesionales a cargo de la de la Superintendencia Nacional de Educación Superior Universitaria – SUNEDU¹³.
- s) Copia de (i) contratos y su respectiva conformidad o (ii) constancias o (iii) certificados o (iv) cualquier otra documentación que, de manera fehaciente demuestre la experiencia del personal que conforma el plantel profesional clave.

Importante

- La Entidad debe aceptar las diferentes denominaciones utilizadas para acreditar la carrera profesional requerida, aun cuando no coincida literalmente con aquella prevista en los requisitos de calificación (por ejemplo Ingeniería Ambiental, Ingeniería en Gestión Ambiental, Ingeniería y Gestión Ambiental u otras denominaciones).
- Los documentos que acreditan la experiencia del personal deben incluir como mínimo los nombres y apellidos del profesional, el cargo desempeñado, el plazo de la prestación indicando el día, mes y año de inicio y culminación, el nombre de la Entidad u organización que emite el documento, la fecha de emisión y nombres y apellidos de quien suscribe el documento.

En caso estos documentos establezcan el plazo de la experiencia adquirida por el profesional en meses sin especificar los días la Entidad debe considerar el mes completo.

De presentarse experiencia ejecutada paralelamente (traslape), para el cómputo del tiempo de dicha experiencia sólo se considerará una vez el período traslapado. No obstante, de presentarse periodos traslapados en el residente de obra, no se considera ninguna de las experiencias acreditadas, salvo la ejecución de obras por paquete.

Se considerará aquella experiencia que no tenga una antigüedad mayor a veinticinco (25) años anteriores a la fecha de la presentación de ofertas.

Asimismo, la Entidad debe valorar de manera integral los documentos presentados para acreditar dicha experiencia. En tal sentido, aun cuando en los documentos presentados la denominación del cargo o puesto no coincida literalmente con aquella prevista en los requisitos de calificación, se deberá validar la experiencia si las actividades que realizó el profesional corresponden con la función propia del cargo o puesto requerido.

- Cuando el postor ganador de la buena pro presenta como plantel profesional clave a profesionales que se encuentren prestando servicios como residente o supervisor en obras contratadas por la Entidad que no cuentan con recepción, procede otorgar plazo adicional para subsanar, conforme lo previsto en el literal a) del artículo 141 del Reglamento.
- En caso que el postor ganador de la buena pro sea un consorcio, las garantías que presente este para el perfeccionamiento del contrato, así como durante la ejecución contractual, de ser el caso, además de cumplir con las condiciones establecidas en el artículo 33 de la Ley y en el artículo 148 del Reglamento, deben consignar expresamente el nombre completo o la denominación o razón social de los integrantes del consorcio, en calidad de garantizados, de lo contrario no podrán ser aceptadas por las Entidades. No se cumple el requisito antes indicado si se consigna únicamente la denominación del consorcio, conforme lo dispuesto en la Directiva "Participación de Proveedores en Consorcio en las Contrataciones del Estado".
- En los contratos de ejecución de obras que celebren las Entidades con las micro y pequeñas empresas, estas últimas pueden otorgar como garantía de fiel cumplimiento el diez por ciento (10%) del monto del contrato, porcentaje que es retenido por la Entidad durante la primera mitad del número total de pagos a realizarse, de forma prorrateada en cada pago, con cargo a ser devuelto a la finalización del mismo, conforme lo establece el numeral 149.4 del artículo 149 del Reglamento y numeral 151.3 del artículo 151 del Reglamento, siempre que:
 - a) El procedimiento de selección original del cual derive el contrato a suscribirse sea una Adjudicación Simplificada.
 - b) El plazo de ejecución de la obra sea igual o mayor a sesenta (60) días calendario; y,
 - c) El pago a favor del contratista considere, al menos, dos (2) valorizaciones periódicas, en función del avance de obra.

Para dicho efecto los postores deben encontrarse registrados en el REMYPE, consignando

¹³ <https://enlinea.sunedu.gob.pe/>

en la Declaración Jurada de Datos del Postor (Anexo N° 1) o en la solicitud de retención de la garantía durante el perfeccionamiento del contrato, que tienen la condición de MYPE, lo cual será verificado por la Entidad en el link <http://www2.trabajo.gob.pe/servicios-en-linea-2-2> opción consulta de empresas acreditadas en el REMYPE.

Importante

- Corresponde a la Entidad verificar que las garantías presentadas por el postor ganador de la buena pro cumplan con los requisitos y condiciones necesarios para su aceptación y eventual ejecución; sin perjuicio de la determinación de las responsabilidades funcionales que correspondan.
- De conformidad con el Reglamento Consular del Perú aprobado mediante Decreto Supremo N° 076-2005-RE para que los documentos públicos y privados extendidos en el exterior tengan validez en el Perú, deben estar legalizados por los funcionarios consulares peruanos y refrendados por el Ministerio de Relaciones Exteriores del Perú, salvo que se trate de documentos públicos emitidos en países que formen parte del Convenio de la Apostilla, en cuyo caso bastará con que estos cuenten con la Apostilla de la Haya¹⁴.
- La Entidad no puede exigir documentación o información adicional a la consignada en el presente numeral para el perfeccionamiento del contrato.

2.4. PERFECCIONAMIENTO DEL CONTRATO

El contrato se perfecciona con la suscripción del documento que lo contiene. Para dicho efecto el postor ganador de la buena pro, dentro del plazo previsto en el artículo 141 del Reglamento, debe presentar la documentación requerida en Municipalidad Provincial de Ucayali, sito en Jr. Amazonas N° 307 – Contamana – Ucayali – Loreto.

Importante

En el caso de contratación de obras por paquete, se debe suscribir un contrato por cada obra incluida en el paquete.

2.5. ADELANTOS

2.5.1. ADELANTO DIRECTO

"La Entidad otorgará un adelanto directo por el 10% del monto del contrato original.

El contratista debe solicitar formalmente el ADELANTO DIRECTO, dentro de los ocho (8) días siguientes a la suscripción del contrato, adjuntando a su solicitud la garantía por adelantos, mediante carta fianza o póliza de caución y el comprobante de pago correspondiente. La Entidad debe entregar el monto solicitado dentro de los siete (7) días contados a partir del día siguiente de recibida la solicitud del contratista.

Vencido el plazo para solicitar el adelanto no procede la solicitud.

2.5.2. ADELANTO PARA MATERIALES E INSUMOS

"La Entidad otorgará adelantos para materiales e insumos por el 20% del monto del contrato original, conforme al calendario de adquisición de materiales e insumos presentado por el contratista.

La entrega de los adelantos se realizará en un plazo de siete (7) días calendario previos a la fecha prevista en el calendario de adquisición de materiales e insumos para cada adquisición, con la finalidad que EL CONTRATISTA pueda disponer de los materiales e insumos en la oportunidad prevista en el calendario de avance de obra valorizado. Para tal efecto, EL CONTRATISTA debe solicitar la entrega del adelanto en un plazo de veinte (20) días calendario anteriores al inicio del plazo antes mencionado, adjuntando a su

¹⁴ Según lo previsto en la Opinión N° 009-2016/DTN.

solicitud la garantía por adelantos¹⁷ mediante carta fianza o póliza de caución y el comprobante de pago respectivo".

2.6. VALORIZACIONES

El periodo de valorización será MENSUAL

Importante

- Cuando el periodo de valorización establecido por la Entidad sea el mensual, el plazo del pago de la valorización se regirá por lo dispuesto en el numeral 194.7 del artículo 194 del Reglamento. En cambio, si la Entidad prevé un periodo de valorización distinto al mensual, se debe establecer los plazos y procedimiento aplicables para la valorización, teniendo en consideración lo dispuesto en el numeral 194.6 del referido artículo, así como el plazo para el pago de las valorizaciones.
- Las valorizaciones de obra se presentan a través del módulo de ejecución contractual del SEACE. Dicha obligación aplica a los contratos de obra que deriven de procedimientos de selección para la ejecución de obras, convocados a partir de la entrada en vigencia de la Directiva N° 001-2022-OSCE/CD "Gestión de las valorizaciones de obra a través del SEACE"¹⁵. Mediante comunicado el OSCE publica y difunde la relación de Entidades obligadas a usar la sección de valorizaciones electrónicas como medio para la gestión de las valorizaciones de obra. El primer listado de entidades obligadas se encuentra publicado en el siguiente enlace:

<https://www.gob.pe/institucion/osce/noticias/575017-comunicado-n-001-2022-osce>.

2.7. PLAZO PARA EL PAGO DEL SALDO DE LA LIQUIDACIÓN DEL CONTRATO DE OBRA

La Entidad o el contratista, según corresponda, deben efectuar el pago del monto correspondiente al saldo de la liquidación del contrato de obra, en el plazo de 30 días calendario, computados desde el día siguiente del consentimiento de la liquidación. Para tal efecto, la parte que solicita el pago debe presentar el comprobante de pago respectivo.

¹⁵ Aprobada mediante Resolución N° 002-2022-OSCE-PRE y modificada mediante Resolución N° 042-2022-OSCE/PRE, publicadas en el Diario Oficial El Peruano el 10 de enero de 2022 y 5 de marzo de 2022, respectivamente.

CAPÍTULO III REQUERIMIENTO

Importante

Es responsabilidad de la Entidad cautelar la adecuada formulación del expediente técnico, debiendo asegurar la calidad técnica y reducir la necesidad de su reformulación por errores o deficiencias técnicas que repercutan en el proceso de contratación y en la ejecución de la obra.

3.1. EXPEDIENTE TÉCNICO E INFORMACIÓN COMPLEMENTARIA DEL EXPEDIENTE TÉCNICO



MUNICIPALIDAD PROVINCIAL DE UCAYALI

CONTAMANA

Trabajamos por el desarrollo de la provincia

TERMINOS DE REFERENCIA PARA LA EJECUCION
PROYECTO DENOMINADO:

**"MEJORAMIENTO DE LAS CALLES: AMAZONAS, PUCALLPA, PADRE SEVERINO GONZALES, ARTURO GUEVARA, CIRCUNVALACION, MOISES RENGIFO, REQUENA, LADISLAO ESPINAR, PSJE PUCALLPA Y PSJE. ARTURO GUEVARA DE LA CIUDAD DE CONTAMANA, PROVINCIA DE UCAYALI – LORETO" ETAPA III.
CUI N° 2303211**

MARZO – 2025

TÉRMINOS DE REFERENCIA

CONTRATACIÓN DE EJECUCIÓN DE OBRA: “MEJORAMIENTO DE LAS CALLES: AMAZONAS, PUCALLPA, PADRE SEVERINO GONZALES, ARTURO GUEVARRA, CIRCUNVALACION, MOISES RENGIFO, REQUENA, LADISLAO ESPINAR, PSJE PUCALLPA Y PSJE. ARTURA GUVARA DE LA CIUDAD DE CONTAMANA, PROVINICA DE UCAYALI – LORETO” – ETAPA III, CUI N° 2303211

1. CONSIDERACIONES GENERALES

- **Nombre de la Obra:** “MEJORAMIENTO DE LAS CALLES: AMAZONAS, PUCALLPA, PADRE SEVERINO GONZALES, ARTURO GUEVARRA, CIRCUNVALACION, MOISES RENGIFO, REQUENA, LADISLAO ESPINAR, PSJE PUCALLPA Y PSJE. ARTURA GUVARA DE LA CIUDAD DE CONTAMANA, PROVINICA DE UCAYALI – LORETO” – ETAPA III,
- **Código Único de Inversiones** : 2303211
- **Fecha de Viabilidad** : 22/03/2016
- **Aprobación del Expediente Técnico:** RESOLUCION GERENCIAL N° 009-2025-MPU-GIDUR
- **Fecha de aprobación** : 10 de Febrero de 2025
- **Modalidad de ejecución** : Por Contrata

2. FINALIDAD PÚBLICA

El Proyecto de Inversión Pública, materia del presente estudio “MEJORAMIENTO DE LAS CALLES: AMAZONAS, PUCALLPA, PADRE SEVERINO GONZALES, ARTURO GUEVARRA, CIRCUNVALACION, MOISES RENGIFO, REQUENA, LADISLAO ESPINAR, PSJE PUCALLPA Y PSJE. ARTURA GUVARA DE LA CIUDAD DE CONTAMANA, PROVINICA DE UCAYALI – LORETO” – ETAPA III, CUI N° 2303211 que se encuentre conforme a lo establecido en el Expediente Técnico.

La implementación de este proyecto se pretende otorgar una adecuada calidad de vida a los pobladores, solucionando el problema, otorgándoles a las personas las condiciones de un adecuado y sostenible acceso a los servicios de transitabilidad.

3. OBJETIVOS DE LA CONTRATACIÓN

El objetivo central o propósito del proyecto consiste en mejorar la transitabilidad vial y peatonal de la **Calle Circunvalación y Padre Severino Gonzales**, en la localidad de Contamana en el Distrito de Contamana; mediante la pavimentación de esta vía, reubicación de postes de energía eléctrica, construcción de un adecuado sistema de drenaje pluvial de las cuadras de la vía en mención, construcción de veredas y martillos delimitantes, ingresos vehiculares, implementación de áreas verdes, trabajos se denotarán un adecuado ornato.

Todo esto con el fin de reducir las tasas de contaminación del aire, ya que habrá una disminución del polvo en el medio ambiente debido a la pavimentación de las vías y la construcción de veredas; reducir los costos de operación vehicular, por la mejora de la transitabilidad de la vía; reducir los daños a la salud de las personas, así como del patrimonio público y privado, por la disminución del polvo en el aire. La concretización de dicho objetivo permitirá la mejora en el crecimiento urbano y el desarrollo económico de la población; y por consiguiente en la mejora de la calidad de vida de los beneficiarios.

- Brindar a la población beneficiaria una red vial urbana que garantice con adecuadas condiciones de transitabilidad y accesibilidad vehicular y peatonal, en la amplitud de su vía de la **Calle Circunvalación y Padre Severino Gonzales**, de la ciudad de Contamana.
- Con la pavimentación de las calles se mitigará los deterioros de las obras de saneamiento básico que pueden colapsar en épocas del invierno, por cuanto en los periodos de invierno se tiene intensas precipitaciones pluviales que generan charcos y erosiones.
- Crear una fuente de ingresos económicos temporales con la mana de obra no calificada para los pobladores de la zona, quienes se encuentran flagelados por la pobreza y extrema pobreza.
- Mejorar la calidad de vida de los moradores en general de la localidad de Contamana.
- Reducir los flujos migratorios por falta de una calidad de vida óptima.
- Elevar la valoración de sus predios, a fin de generar mayores créditos en las transacciones financieras.

4. SISTEMA DE CONTRATACIÓN

El sistema de contratación es a precios unitarios, el postor formula su oferta por un monto determinado, para cumplir con el requerimiento.

5. MODALIDAD DE EJECUCIÓN

Se elaboró el expediente técnico para que la obra sea ejecutada bajo la modalidad bajo la Administración Indirecta – Por Contrata.

6. UBICACIÓN DEL PROYECTO

- Localidad : Contamana
- Distrito : Contamana
- Provincia: Ucayali
- Departamento : Loreto

Imagen N° 01.- Mapa de Ubicación y Localización

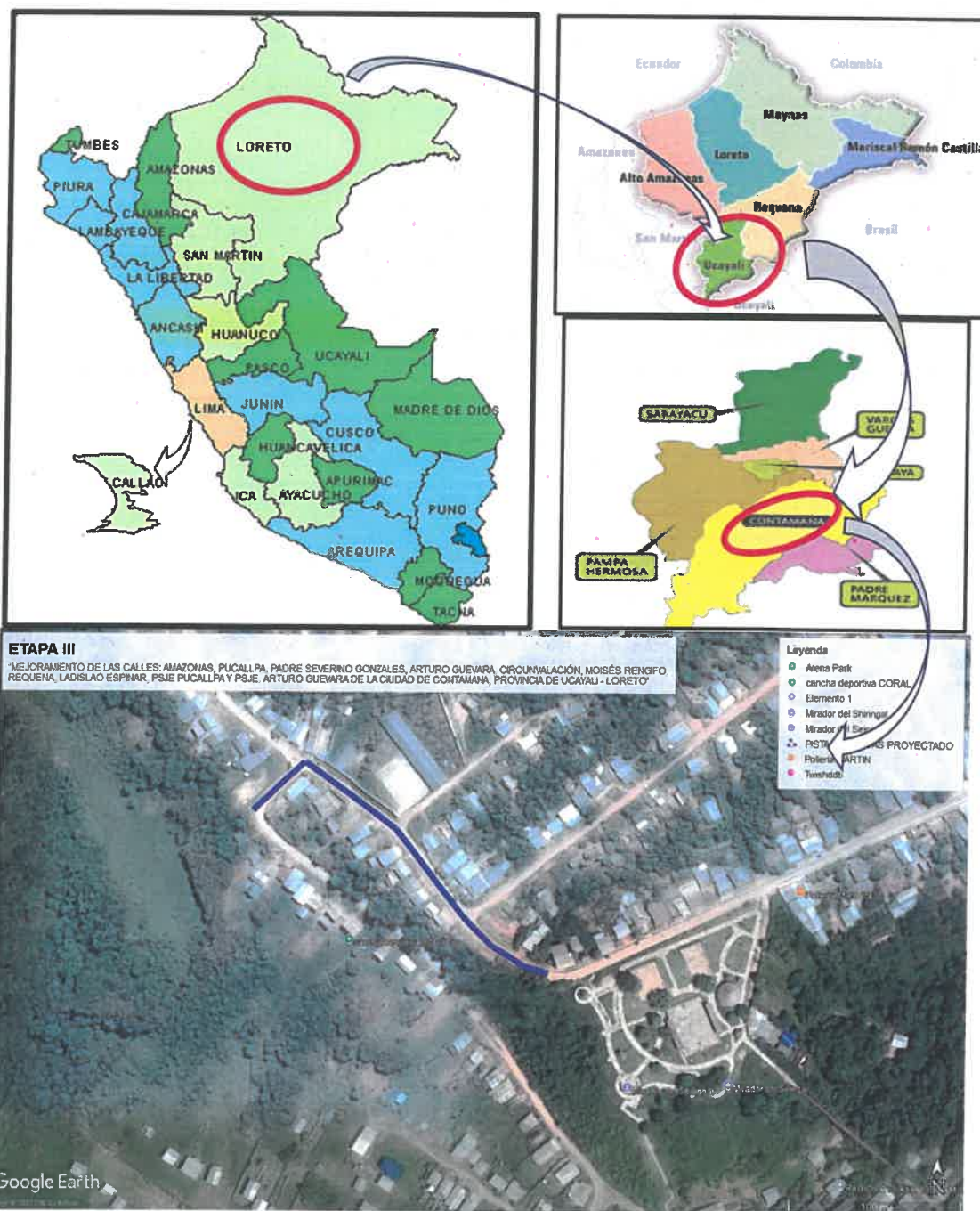

METAS DEL PROYECTO

- Construcción de pavimento con un área de 1,602.52 m².
- Construcción de veredas con un área de 407.56 m².
- Construcción de martillo con un área de 316.01 m².
- Construcción de rampa y rampa de acceso con un área de 127.60 m².
- Construcción de sardinel con un área de 7.55 m².
- Construcción de cunetas abiertas con un área de 261.57 m² (373.67 ml).
- Construcción de cunetas techadas con un área de 109.71 m² (156.73 ml).
- Construcción de gradas con un área de 6.40 m².
- Construcción de áreas verdes con un área de 328.93 m²

7. PLAZO DE EJECUCIÓN

El plazo de ejecución de obra es de **CIENTO CINCUENTA (150) DÍAS CALENDARIOS**.

A. INICIO DEL PLAZO:

a. Ejecución contractual

El contrato tiene vigencia desde el día siguiente de la suscripción del documento que lo contiene. Dicha vigencia rige hasta el consentimiento de la liquidación de la obra y se efectúe el pago correspondiente.

b. Plazo del inicio de ejecución de la obra

El plazo de la ejecución de la obra inicia a partir del día siguiente de que se cumplan las siguientes condiciones establecidas en el artículo 176° del Reglamento de la Ley de Contrataciones del Estado aprobado por el Decreto Supremo N° 344-2018-EF.

- Que la entidad notifique al contratista quien es el inspector o el supervisor, según corresponda.
- Que la entidad haya hecho entrega total o parcial del terreno o lugar donde se ejecutara la obra, según corresponda.
- Que la entidad prevea el calendario de entrega de materiales e insumos que, de acuerdo con las bases, hubiera asumido como obligación.
- Que la entidad haya hecho entrega del expediente técnico de obra completo, en caso este hay sido modificado con ocasión de la absolución de consulta y observaciones.
- Que la entidad haya otorgado al contratista el adelanto directo, en las condiciones y oportunidad establecidas en el artículo 181.

Las condiciones a que se refiere los numerales literales precedentes, deben ser cumplidos dentro de los quince (15) días contados a partir de día siguiente de la suscripción del contrato. En caso no se haya solicitado la entrega del adelanto directo, el plazo se inicia con el cumplimiento de las demás condiciones.

8. VALOR REFERENCIAL

El presupuesto de la ejecución de la obra es de **S/ 2,694,794.32 (DOS MILLONES SEISCIENTOS NOVENTA Y CUATRO MIL SETECIENTOS NOVENTA Y CUATRO CON 32/100 SOLES)**, desagregado de la siguiente forma:

"MEJORAMIENTO DE LAS CALLES: AMAZONAS, PUCALLPA, PADRE SEVERINO GONZALES, ARTURO GUEVARRA, CIRCUNVALACION, MOISES RENGIFO, REQUENA, LADISLAO ESPINAR, PSJE PUCALLPA Y PSJE. ARTURA GUVARA DE LA CIUDAD DE CONTAMANA, PROVINICA DE UCAYALI – LORETO" – ETAPA III.	
DESCRIPCIÓN	MONTO S/.
COSTO DIRECTO	1'903,103.34
GASTOS GENERALES (10.00%)	190,310.33
UTILIDAD (5.00%)	190,310.33
SUB TOTAL	2'283,724.00
IMPUESTOS IGV (18.00%)	411,070.32

PRESUPUESTO TOTAL DE EJECUCIÓN

2'694,794.32

9. RESPONSABILIDAD DEL CONTRATISTA

El contratista deberá cumplir los alcances descritas en el ítem 4 y el plazo establecido en el ítem 7, descritos en el presente requerimiento técnico mínimo.

El contratista deberá entregar en un (01) original, dos (02) copias y en digital los tramites que realiza a la entidad tales como: Ampliaciones de Plazo, Valorizaciones; cronograma de Ejecución, solicitud de sustitución de personal propuestos y otros.

El contratista será responsable de la calidad ofrecida, ni las suscripciones del Acta de Recepción de Obra, ni el consentimiento de la liquidación del contrato de obra, enervan el derecho de la Entidad a reclamar, posteriormente, por defectos o vicios ocultos, conforme a lo dispuesto por la Ley de Contrataciones del estado. El contratista es responsable de ejecutar la totalidad de las obligaciones a su cargo, de acuerdo a lo establecido en el contrato. En los contratos de ejecución de obra, además el plazo máximo de responsabilidad no puede ser inferior a siete (07) años, contados a partir de la conformidad de la recepción de la obra otorgada por la entidad.

Declaración Jurada de Garantía y vicios ocultos, formato libre, el plazo no debe de ser inferior en ningún caso a lo dispuesto por la ley de Contrataciones del Estado N° 30225 y modificatorias, obligatoriamente debe de indicar el inicio y fin del plazo ofertado.

10. REQUISITOS MÍNIMOS DEL CONTRATISTA

- Persona natural en pleno ejercicio de sus Derechos Civiles y/o persona Jurídica Legalmente Constituida
- No estar impedido, sancionado, suspendido ni inhabilitado para contratar con el Estado

De conformidad con el numeral 49.5 del artículo 49° del Reglamento, en el caso de consorcios, solo se considera la experiencia de aquellos integrantes que ejecutan conjuntamente el objeto del contrato. Asimismo, el área usuaria puede establecer:

- i) un número máximo de consorciados en función a la naturaleza de la prestación
- ii) un porcentaje mínimo de participación de cada consorciado:10%.
- iii) El número máximo de consorciados será de 02.

11. PERFIL DEL PLANTEL PROFESIONAL CLAVE

El personal clave, no podrá ocupar doble cargo, por ningún motivo, para el cabal cumplimiento de los objetivos de la obra.

El personal clave para la ejecución de la obra no podrá ser sustituido, salvo casos de fuerza mayor debidamente comprobada que se susciten después de la suscripción del Contrato, situación que será aprobado por el jefe Supervisor de Obra y el responsable de la Sub Gerencia de Infraestructura y Desarrollo Urbano, dentro de los plazos establecidos en el numeral 190.4 del artículo 194 del Reglamento. El reemplazante deberá reunir las experiencias profesionales iguales o superiores a las del profesional reemplazado.

Plantel Profesional Clave		
Cargo	Profesión	Experiencia
Residente de Obra	Ingeniero Civil	Experiencia mínima de treinta y seis (36) meses, como Residente y/o jefe y/o supervisor y/o inspector y/o jefe de supervisión y/o residente principal y/o director residente y/o jefe residente y/o jefe residente principal y/o ingeniero residente y/o supervisor principal de obra y/o gerente de la construcción, en obras similares, que se computa desde la colegiatura.
Especialista en geotecnia, suelos y pavimentos	Ingeniero Civil	Experiencia mínima de doce (12) meses, como especialista en suelos y/o especialista en geotecnia y/o especialista en pavimentos y/o especialista en suelos y pavimentos, en obras en general, que se computa desde la colegiatura.
Especialista en	Ingeniero civil	Experiencia mínima de doce (12) meses, como

calidad de obra	y/o arquitecto	especialista en calidad y/o especialista en protocolos de calidad y/o especialista en aseguramiento de calidad, en obras en general, que se computa desde la colegiatura.
Especialista Ambiental	Ingeniero Civil o Ingeniero Ambiental o Ingeniero de Gestión Ambiental o Ingeniero Ambiental y de Recursos Ambientales o Ingeniero de Recursos Naturales y Energía Renovable o Ingeniero de Recursos Renovables o Ingeniero Ambiental y de Recursos Naturales.	Experiencia mínima de dieciocho (18) meses, como Especialista y/o ingeniero y/o supervisor y/o jefe y/o responsable y/o residente ambiental y/o ambientalista en: mitigación ambiental o ambientalista o monitoreo y mitigación ambiental o impacto ambiental o medio ambiente, en la ejecución de obras en general, que se computa desde la colegiatura.
Especialista de Seguridad en obra y Salud en el Trabajo	Ingeniero Civil o Ingeniero de Higiene y Seguridad Industrial o Ingeniero Industrial o Ingeniero de Seguridad y Salud en el Trabajo	Experiencia mínima de veinticuatro (24) meses como Especialista y/o ingeniero y/o supervisor y/o jefe y/o responsable y/o residente en: seguridad y salud Ocupacional seguridad e higiene ocupacional o seguridad de obra o seguridad en el trabajo o salud ocupacional o implementación de planes de seguridad e higiene ocupacional o en prevención de riesgos laborales, en la ejecución de obras en general, que se computa desde la colegiatura.

NOTA:

El Título Profesional y la colegiatura se acreditarán para la suscripción del contrato y la habilidad del profesional se requerirá para el inicio de su participación efectiva en la ejecución de la obra, tanto para aquellos titulados en el Perú o en el extranjero.

12. EXPERIENCIA EN LA ESPECIALIDAD

El postor debe acreditar un monto facturado acumulado equivalente a **UNA (1) VEZ EL VALOR REFERENCIAL DE LA CONTRATACIÓN**, en la ejecución de obras iguales o similares, durante los 10 años anteriores a la fecha de la presentación de ofertas.

Se considerará como obra similar a: Vías urbanas de circulación peatonal y vehicular: Construcción y/o creación y/o mejoramiento y/o ampliación y/o recuperación y/o reconstrucción y/o adecuación y/o rehabilitación y/o remodelación y/o renovación de vías urbanas de circulación peatonal y/o vehicular con pavimentos (rígidos y/o flexibles y/o semiflexibles) y/o aceras o veredas (concreto y/o asfalto y/o adoquinado)

en las siguientes intervenciones: Avenidas y/o calles y/o anillos viales y/o pasajes y/o carreteras y/o pistas y/o veredas y/o vías internas y/o jirones y/o vías locales y/o vías colectoras y/o vías arteriales y/o vías expresas y/o intercambio vial y/o pasos a desnivel y/o infraestructura vial y/o peatonal y/o habilitaciones urbanas y/o plazuelas y/o plazas y/o alamedas y/o espacios públicos urbanos y/o servicios de transitabilidad y/o urbanización y/o parques y/o infraestructura recreativa y/o esparcimiento y/o accesibilidad urbana y/o malecones urbanos. Que contengan como mínimo en unos de sus contratos de experiencia lo siguiente: pavimento rígido, losa de concreto, movimiento de tierra, juntas, base.

13. EQUIPAMIENTO ESTRATÉGICO

Los equipos y maquinarias necesarios para la ejecución satisfactoria de los trabajos a realizar deberán llevarse a obra en forma oportuna y no podrá retirarse de la misma salvo autorización escrita del Supervisor, que no podrá negarla sin justa razón.

Las pérdidas o daños causados a los equipos y maquinarias durante la ejecución de las obras, corren por cuenta del Contratista.

Si el Supervisor demuestra que los equipos, maquinarias, herramientas y andamiajes son insuficientes o inapropiados para asegurar la calidad de la obra y el cumplimiento de los plazos, el contratista está obligado a efectuar enmiendas y/o adiciones necesarias, por su cuenta y costo.

RELACIÓN DE EQUIPO MÍNIMO		
ITEM	EQUIPO	CANTIDAD
1	COMPACTADOR VIBRATORIO TIPO PLANCHA 4 HP	01
2	MOTONIVELADORA DE 125 HP	01
3	CAMION CISTERNA 4X2 (AGUA) 122 HP 1,500 GAL.	01
4	RODILLO LISO VIBRATORIO AUTOPROPULSADO 70-100 HP 7-9 TN.	01
5	CAMION VOLQUETE DE 15 M3	01
6	CARGADOR SOBRE LLANTAS 125 HP 2.5 YD3	01
7	MEZCLADORA DE CONCRETO DE 9-11 P3	01

EQUIPAMIENTO ESTRATÉGICO

Se consigna el equipamiento (equipo y/o maquinaria del expediente técnico) clasificado como estratégico para la ejecución de la obra.

No se puede requerir características, años de antigüedad y demás condiciones del equipamiento que no se hayan previsto en el expediente técnico o que constituyan exigencias desproporcionadas, irrazonables o innecesarias.

Acreditación:

Copia de documentos que sustenten la propiedad, la posesión, el compromiso de compra venta o alquiler u otro documento que acredite la disponibilidad del equipamiento estratégico requerido.

14. CONOCIMIENTO DEL TERRENO Y ACCESOS PARA LA EJECUCIÓN DE OBRA POR EL CONTRATISTA

El sistema de contratación elegido para la ejecución de la presente obra es a PRECIOS UNITARIOS, al presentar sus propuestas durante el proceso de selección será conforme a los planos y especificaciones técnicas y demás información prevista en el expediente técnico, por el monto o precio ofertado en su oferta económica.

Por lo que los participantes del procedimiento de selección, deberán visitar e inspeccionar la totalidad del lugar y áreas donde se ejecutara la obra objeto de este procedimiento de selección y efectuar todas las evaluaciones que sean necesarias, verificaciones y análisis que estimen pertinentes y documentos de los presente requerimiento, la que deberá acreditar a la presentación de su oferta, tomando en cuenta las condiciones del lugar y área donde se ejecutara la obra, los accesos, condiciones del transporte del persona y materiales, manejo, almacenamiento, disposición, materiales, disponibilidad de mano de obra, agua, energía y comunicaciones, y en general todas las condiciones que puedan incidir de manera directa e indirecta en la ejecución de la obra. Identificar las dificultades. Contingencias y posibles riesgos, con el fin de que su oferta técnica y económica las considere y garantice la ejecución de la totalidad de los trabajos requeridos, de manera que el producto final sea acorde con los objetivos perseguidos. Deberá adjuntar acta de visita e inspección y panel fotográfico del lugar en la presentación de ofertas, La misma que deberá estar certificada por el Gerente de Infraestructura y/o Sub gerente de Obras y Liquidaciones de la Municipalidad Provincial de Ucayali

La presentación de la propuesta implica la tácita aceptación del postor y su responsabilidad exclusiva de que no ha encontrado inconveniente alguno para la iniciación y ejecución de las obras en la forma técnicamente correcta, según el expediente técnico.

Cualquier falta, descuido, error u omisión del contratista en la obtención de información no lo liberará de la razonabilidad de apreciar adecuadamente las dificultades y costos, para la ejecución satisfactoria de la obra y el cumplimiento de las obligaciones que se derivan de los documentos contractuales. Por lo tanto, el contratista no podrá presentar reclamos alegando falta de conocimiento de las condiciones propias de la obra o variación de las condiciones físicas con relación a las indicadas en los documentos.

El contratista deberá efectuar un análisis detallado de la programación de ejecución de obra y consecuentemente del equipo que será necesario para cumplir con los plazos establecidos, teniendo en consideración las características de orden climático y de cualquier otra índole.

El contratista será plena y enteramente responsable por la ejecución correcta, cabal y completa de la obra en estricta concordancia con el contrato y los demás documentos que forman parte de este a satisfacción de la supervisión, para lo cual deberá presentar un documento en la que se indique que se tiene conocimiento pleno de las metas contempladas en el expediente técnico.

15. OBLIGACIONES DEL CONTRATANTE

➤ ENTREGA DEL TERRENO

La Entidad hará la entrega del terreno máximo a los 15 días calendario de suscrito el contrato mediante un Acta firmado por el Supervisor y representante de la Entidad, quedando a partir de esa fecha y hasta la recepción definitiva de la Obra bajo responsabilidad del CONTRATISTA la integridad y custodia de terreno, para lo cual deberá adjuntar en su oferta técnica un acta de visita de campo del lugar donde se ejecutará la obra, firmado por el representante de la Sub gerencia de Estudios y Obras o la Gerencia de Infraestructura y Desarrollo Urbano, adjuntando evidencia fotográfica (mínimo 5 fotos). Para esto el representante de la empresa participante registrado debe solicitar mediante una carta a la entidad realizar dicha visita o podrá designar a un tercero mediante carta simple para realice la visita.

➤ DOCUMENTOS PARA LA EJECUCIÓN

La entidad pondrá a disposición del contratista un (01) juego del expediente técnico de obra en físico, así como los demás documentos necesarios para la ejecución de la obra.

16. PLAZO DE RESPONSABILIDAD DEL CONTRATISTA

La responsabilidad del Contratista por la calidad ofrecida y por lo vicios ocultos de la obra ejecutada, será de siete (07) años, contados a partir de la recepción de obra, de conformidad con el numeral 40.1 del artículo 40° del Texto Único Ordenado de la Ley N° 30225, Ley de Contrataciones del Estado, aprobado mediante Decreto Supremo N° 082-2019-EF.

17. GARANTIA DE FIEL CUMPLIMIENTO

La Garantía de fiel cumplimiento del contrato se acreditará mediante carta fianza

18. ADELANTOS

(1) ADELANTO DIRECTO

La Entidad otorgará un adelanto directo por 10% del monto del contrato original del monto del contrato original. El contratista debe solicitar formalmente el Adelanto Directo dentro de los ocho (08) días siguientes a la suscripción del contrato, adjuntando a su solicitud la garantía por adelantos mediante Carta Fianza o Póliza de Caución y el comprobante de pago correspondiente. La Entidad debe entregar el monto solicitado dentro de los siete (07) días contados a partir del día siguiente de recibida la solicitud del contratista. Vencido el plazo para solicitar el adelanto no procede la solicitud. Para tal hecho al momento de presentar su oferta en su calidad de postor, obligatoriamente debe de presentar una declaración jurada simple, indicando que cumplirá con presentar al inicio de la obra las pólizas.

(2) ADELANTO PARA MATERIALES O INSUMOS

La Entidad otorgará adelantos para materiales o insumos por el máximo de 20% del monto del CONTRATO ORIGINAL CONSISTENTE EN LA EJECUCIÓN DE LA OBRA, conforme al calendario de adquisición de materiales o insumos presentado por el contratista.

La entrega de los adelantos se realizará en un plazo de ocho (08) días calendarios previos a la fecha prevista en el calendario de adquisición de materiales o insumos para cada adquisición, con la finalidad que EL CONTRATISTA pueda disponer de los materiales o insumos en la oportunidad prevista en el calendario de avance de obra valorizado. Para tal efecto, EL CONTRATISTA debe solicitar la entrega del

adelanto en un plazo de siete (07) días calendarios anteriores al inicio del plazo antes mencionado, adjuntando a su solicitud la garantía por adelantos mediante carta fianza póliza de caución y el comprobante de pago respectivo.

19. FORMA DE PAGO

Según valorizaciones mensuales, de conformidad con lo establecido en el artículo 194° del Reglamento de la Ley de Contrataciones del Estado, aprobado mediante Decreto Supremo N° 344-2018-EF, y condiciones establecidas en el presente, excepcional las valorizaciones en el mes de diciembre serán quincenal.

20. DE LA RECEPCIÓN DE OBRA

No estará permitida la recepción parcial de secciones terminadas de las obras, de conformidad con el artículo 208 del Reglamento de la Ley de Contrataciones del Estado, aprobado mediante Decreto Supremo N° 344-2018-EF.

21. SUBCONTRATACION

La Entidad indica que ESTARÁ PROHIBIDA la subcontratación, de acuerdo a lo señalado en el artículo 35 de la Ley de Contrataciones del Estado.

22. PENALIDADES

La Entidad ha considerado las penalidades detalladas en el artículo 161°, 162° y 163° - Penalidad por Mora del Reglamento de la Ley de Contrataciones del Estado.

OTRAS PENALIDADES			
N°	SUPUESTOS DE APLICACIÓN DE PENALIDAD	FORMA DE CÁLCULO	PROCEDIMIENTO
1	Cuando el personal acreditado del Contratista permanece menos de sesenta (60) días desde el inicio de su participación en la ejecución del contrato o del íntegro del plazo de ejecución, si este es menor a los sesenta (60) días, de conformidad con las disposiciones establecidas en el numeral 190.2 del artículo 190 del Reglamento de la Ley de Contrataciones del Estado y sus modificatorias.	1 UIT por cada día de ausencia del personal en obra en el plazo previsto.	Según informe del Supervisor de Obra y/o la Sub Gerencia de Obras y Liquidaciones y/o la Gerencia de Infraestructura
2	En caso culmine la relación contractual entre el Contratista y su personal acreditado, y la Entidad no haya aprobado la sustitución del personal por no cumplir con las experiencias y calificaciones del profesional a ser reemplazado.	0.50 UIT por cada día de ausencia del personal en obra.	Según informe del Supervisor de Obra y/o la Sub Gerencia de Obras y Liquidaciones y/o la Gerencia de Infraestructura
3	Cuando el Contratista no presenta, dentro de las valorizaciones mensuales de obra, las constancias de los Seguros Complementarios de Trabajo de Riesgo (SCTR) Salud y Pensión, de todo su personal que labora en la Obra.	0.50 UIT por cada ocurrencia.	Según informe del Supervisor de Obra y/o la Sub Gerencia de Obras y Liquidaciones y/o la Gerencia de Infraestructura.
4	Cuando el Contratista de manera injustificada, no asista con sus especialistas a reuniones convocadas por la Entidad, exigidos en el expediente técnico. La multa es por ocurrencia de la inasistencia.	1.00 UIT por cada ocurrencia.	Según informe de la Sub Gerencia de Estudios y Obras.

	Previamente a las reuniones la Entidad indicará que profesionales del plantel deberán asistir a las mismas.		
5	Cuando el Residente y demás personal acreditado del Contratista no se encuentra en forma permanente en obra, de acuerdo al factor de participación, sin haber justificado su ausencia ante el Supervisor y/o Entidad. La multa es por día y ocurrencia.	1.00 UIT por cada día de ausencia no justificada del personal en obra.	Según informe del Supervisor de Obra y/o la Sub Gerencia de Obras y Liquidaciones y/o la Gerencia de Infraestructura
6	Cuando el Contratista no presente al Supervisor y/o entidad en el plazo documentos técnicos y/o administrativos	1 UIT por cada día de retraso	Según informe del Supervisor de Obra y/o la Sub Gerencia de Obras y Liquidaciones y/o la Gerencia de Infraestructura
7	Cuando el Contratista no presente al Supervisor, la Valorización Mensual de Obra último día del mes	1 UIT por cada día de retraso	Según informe del Supervisor de Obra y/o la Sub Gerencia de Obras y Liquidaciones y/o la Gerencia de Infraestructura
8	Cuando el Contratista valore metrados no ejecutados (sobre valorización), partidas ejecutadas defectuosamente o incompletas; o realice otros actos que deriven en pagos indebidos o no encuadrados en las disposiciones vigentes.	1 UIT por cada ocurrencia.	Según informe del Supervisor de Obra y/o la Sub Gerencia de Obras y Liquidaciones y/o la Gerencia de Infraestructura
9	No responder las solicitudes escritas de la Entidad o el Supervisor en el plazo establecido.	0.50 UIT por cada incumplimiento.	Según informe del Supervisor de Obra y/o la Sub Gerencia de Obras y Liquidaciones y/o la Gerencia de Infraestructura
10	Cuando el Contratista no subsana las observaciones emitidas por la Entidad, a sus documentos técnicos y/o administrativos, dentro del plazo requerido en la solicitud.	0.50 UIT por cada incumplimiento.	Según informe de la Sub Gerencia de Obras y Liquidaciones y/o la Gerencia de Infraestructura
11	Cuando el Contratista no cuente con los dispositivos de seguridad en la Obra, incumpliendo las normas de seguridad, además de las señalizaciones solicitadas por el Supervisor o Entidad.	0.50 UIT por cada incumplimiento.	Según informe del Supervisor de Obra y/o la Sub Gerencia de Obras y Liquidaciones y/o la Gerencia de Infraestructura
12	Cuando el Contratista no cumpla con dotar a su personal del uniforme de trabajo o Equipo de Protección Personal (EPP) básico.	0.50 UIT por cada incumplimiento.	Según informe del Supervisor de Obra y/o la Sub Gerencia de Obras y Liquidaciones y/o la Gerencia de Infraestructura
13	Cuando el Contratista no cumpla con presentar los equipos acreditados en la suscripción de su contrato, luego de cinco (05) días de haber sido requeridos por el Supervisor.	0.50 UIT por cada día de ocurrencia	Según informe del Supervisor de Obra y/o Sub Gerencia de Obras y Liquidaciones y/o la Gerencia de Infraestructura

14	<p>Quando el Contratista no cumpla con presentar al Supervisor, el Calendario de Ejecución de Obra adecuado a la fecha efectiva (real) de inicio de obra, dentro de un plazo no mayor de siete (07) días de iniciada la ejecución física de obra; o los calendarios de ejecución de obra actualizados, reprogramados o acelerados, dentro de los plazos establecidos en el Reglamento de la Ley de Contrataciones del Estado.</p>	0.50 UIT por cada día de retraso .	Según informe del Supervisor de Obra y/o la Sub Gerencia de Obras y Liquidaciones y/o la Gerencia de Infraestructura
15	<p>Quando el Contratista no realiza oportunamente, las pruebas o ensayos para verificar la calidad de los trabajos ejecutados, los materiales y las dosificaciones, según lo indicado en las especificaciones técnicas o sean requeridas por la Supervisión. La multa es por cada incumplimiento.</p> <p>La copia de los resultados de las pruebas y/o ensayos realizados deben estar incluidos en el informe de valorización mensual siempre que en el periodo de ejecución respectiva amerite la realización de estas pruebas y/o ensayos y siempre que el Supervisor lo considere pertinente.</p>	0.50 UIT por cada ocurrencia en obra.	Según informe del Supervisor de Obra y/o la Sub Gerencia de Obras y Liquidaciones y/o la Gerencia de Infraestructura
16	Quando el Contratista no cuenta con los materiales necesarios en obra de acuerdo al Calendario de Adquisición de Materiales.	0.50 UIT por día de falta de materiales.	Según informe del Supervisor de Obra.
17	Quando el Contratista no cumpla con realizar las medidas de mitigación ambiental indicadas en los instrumentos de gestión ambiental.	0.50 UIT por cada ocurrencia.	Según informe del Supervisor de Obra y/o la Sub Gerencia de Obras y Liquidaciones y/o la Gerencia de Infraestructura
18	Quando el Contratista no reporta los accidentes de trabajo de acuerdo a lo estipulado en la Ley N° 29783, Ley de Seguridad y Salud en el Trabajo; y su Reglamento.	0.50 UIT por cada ocurrencia.	Según informe del Supervisor de Obra y/o la Sub Gerencia de Obras y Liquidaciones y/o la Gerencia de Infraestructura
19	El incumplimiento de las especificaciones técnicas previstos en el Expediente Técnico de Obra.	1.00 UIT por cada ocurrencia.	Según informe del Supervisor de Obra y/o la Sub Gerencia de Obras y Liquidaciones y/o la Gerencia de Infraestructura
20	Quando el Contratista no cumpla con demoler y rehacer trabajos que presenten defectos o vicios ocultos, a solicitud u orden del Supervisor o Entidad, dentro del plazo requerido para tal.	1.00 UIT por cada ocurrencia.	Según informe del Supervisor de Obra y/o la Sub Gerencia de Obras y Liquidaciones y/o la Gerencia de Infraestructura

21	Cuando el Contratista no amplíe el monto de la Garantía de Fiel Cumplimiento, en caso de incrementos del monto de contrato de obra por aprobación de prestaciones adicionales de obra, dentro del plazo previsto en el numeral 205.15 del artículo 205 del Reglamento de la Ley de Contrataciones del Estado.	1.00 UIT por cada día de retraso	Según informe de la Sub gerencia de Tesorería
22	Cuando el Contratista no mantiene actualizado las Garantías de Fiel Cumplimiento y las Garantías por Adelantos.	1.00 UIT por cada día de retraso	Según informe de la Sub gerencia de Tesorería
23	Cuando el Contratista no coloque el cartel de obra dentro del plazo establecido en la programación de obra, o cuando este haya sido retirado antes del término de obra.	0.50 UIT por cada ocurrencia.	Según informe del Supervisor de Obra y/o la Sub Gerencia de Obras y Liquidaciones y/o la Gerencia de Infraestructura
24	Por ejecutar la obra con materiales que no cumplen con las características especificadas en el expediente técnico	1.00 UIT por cada material	Según informe del Supervisor de Obra y/o la Sub Gerencia de Obras y Liquidaciones y/o la Gerencia de Infraestructura
25	Por no tener al día el cuaderno de obra físico y/o digital	0.50 UIT por cada ocurrencia.	Según informe del Supervisor de Obra y/o la Sub Gerencia de Obras y Liquidaciones y/o la Gerencia de Infraestructura
26	Por rellenar el cuaderno de obra fuera de la ubicación de la ejecución de la obra y/o desactivar la geolocalización en el relleno del cuaderno de obra digital	1.00 UIT por cada ocurrencia.	Según informe del Supervisor de Obra y/o la Sub Gerencia de Obras y Liquidaciones y/o la Gerencia de Infraestructura

De acuerdo con el artículo 134 se pueden establecer otras penalidades, las cuales deben ser objetivas, razonables, congruentes y proporcionales con el objeto de la contratación.

Cabe precisar que la penalidad por mora y las otras penalidades pueden alcanzar cada una un monto máximo equivalente al diez por ciento (10%) del monto del contrato vigente, o de ser el caso, del ítem que debió ejecutarse.

En caso se efectúen cambios en el Personal de profesionales de la obra se considerará lo siguiente:

- El reemplazante deberá reunir experiencia y calificaciones iguales o superiores a las de profesional reemplazado.

Serán eximidos de la penalidad en los siguientes casos:

- Por fallecimiento del profesional
- Por enfermedad que impide la permanencia del profesional sustentado con certificado médico, emitido y/o refrendado por un establecimiento público de salud.
- Por invalidez permanente, debidamente acreditado por los organismos correspondientes
- Solicitud de cambio del profesional por disposición de la Entidad
- Por caso fortuito y/o fuerza mayor

PROCEDIMIENTO DE APLICACIÓN DE PENALIDAD

- a) El Supervisor y/o Inspector de Obra y/o entidad al detectar el incumplimiento de las obligaciones señaladas en la Tabla de Penalidades, registra la infracción en el cuaderno de Obras o levanta un acta insitu adjuntando las evidencias que pudiera haber obtenido, y remite carta de preaviso al contratista, estableciéndole un plazo para la subsanación de la infracción. En los casos de infracciones reincidentes pasa directamente al literal c).
- b) El contratista revisa el caso notificado y procede a subsanarlo en el plazo establecido, de no hacerlo, pasa al siguiente literal.

- c) El Supervisor o Inspector de Obra procede a calcular la penalidad según la Tabla establecida, por día, persona u ocurrencia, de corresponder, verificando antes que el monto acumulado de penalidades aplicadas no haya excedido el monto máximo de penalidad admisible, equivalente al diez por ciento (10%) del monto del contrato vigente, caso contrario pasa al literal h).
- d) El Supervisor o Inspector de Obra registra en el cuaderno de Obras la aplicación de la penalidad, y en el caso del supervisor, mediante carta comunica a LA MUNICIPALIDAD que la penalidad será incluida en la siguiente valorización.
- e) El Supervisor o Inspector de Obra elabora y remite al Gerente de Infraestructura, la valorización con la aplicación de la penalidad.
- f) El Gerente de Infraestructura, aprueba y coordina se procese la valorización en la que se aplica la penalidad.
- g) En los casos que el monto acumulado de penalidades aplicadas haya excedido el monto máximo admisible, el Supervisor o Inspector de Obra propone al gerente de Infraestructura, inicie la Resolución del Contrato de obra.
- h) El gerente de infraestructura, evalúa la posibilidad de iniciar la gestión de Resolución del Contrato.

Estas penalidades se deducen de las valorizaciones o en la liquidación final, según corresponda; o si fuera necesario, se cobra del monto resultante de la ejecución de la garantía de fiel cumplimiento.

La penalidad por mora y las otras penalidades pueden alcanzar cada una un monto máximo equivalente al diez por ciento (10%) del monto del contrato vigente, o de ser el caso, del ítem que debió ejecutarse.

Cuando se llegue a cubrir el monto máximo de la penalidad por mora o el monto máximo para otras penalidades, LA ENTIDAD puede resolver el contrato por incumplimiento.

23. OBLIGACIONES DEL CONTRATISTA

Sin exclusión de las obligaciones que corresponden al Contratista, conforme a los dispositivos legales vigentes y que son inherentes como tal, entre otros, para la ejecución de la obra se obliga a:

- ✓ Ejecutar la obra de manera integral de acuerdo a los Planos, Especificaciones Técnicas y en general a toda la documentación que conforma el Expediente Técnico, las Bases, su oferta y de conformidad con las Normas de Construcción, Normas Técnicas Peruanas, Normas Ambientales, Normas y Reglamentos para la Prevención de Riesgo (Seguridad), Medio Ambiente y otras Normas aplicables, así como la Ley de Contrataciones del Estado y su Reglamento. Esta obligación implica la permanencia diaria e ininterrumpida del Residente en la Obra durante la ejecución de la misma.
- ✓ Ejecutar correctamente la obra, lo cual comprende la utilización de equipos presentados a la ENTIDAD, así como la adquisición de materiales adecuados para la obra, de acuerdo al Expediente Técnico, los Calendarios de Avance de Obra, los presupuestos adicionales y/o deductivos a que hubiere lugar, respetando a los materiales aprobados por la Supervisión y/o la Entidad. En caso de detectar en la ejecución de la obra algún error o hecho sobreveniente que requiera una modificación o aclaración de las especificaciones técnicas, planos y demás documentos técnicos de la obra, deberá formular oportunamente las consultas y propuestas técnicas que correspondan de acuerdo al procedimiento establecido en la Ley de Contrataciones del Estado y su Reglamento.
- ✓ Utilizar el adelanto directo y el adelanto de materiales para la ejecución de la obra contratada, cuyo propósito es otorgar capital de trabajo adquisición de materiales, y todo aquello necesario para una óptima ejecución de la obra.
- ✓ Es responsable por la calidad de los materiales, que se emplearán en la obra, así como su correcto traslado, almacenamiento y utilización durante la ejecución de la obra.
- ✓ Ejecutar la obra de acuerdo al Programa PERT-CPM y/o Diagrama de Barras (Gantt) aprobado por la Entidad, con el detalle suficiente de cada una de las actividades desde el inicio hasta su conclusión.
- ✓ En ese sentido, deberá adoptar las medidas necesarias o correctivas si fuera el caso, ante el atraso en el avance de obra, pudiendo ser causal de aplicación de la penalidad correspondiente o resolución de contrato, de acuerdo a lo establecido en la LCE y RLCE.
- ✓ Efectuar detallada y oportunamente la medición y valorización de las cantidades de obra ejecutada, mediante la utilización de programas informáticos, con el fin de contar con los metrados realmente ejecutados, correspondientes a cada una de las partidas conformantes del presupuesto de obra. Tanto el Supervisor como la Entidad podrán verificar en cualquier etapa las mediciones y valorizaciones reportadas, efectuando los descuentos correspondientes en caso de detectarse menores cantidades que las reportadas por el Contratista.
- ✓ Cumplir y hacer cumplir el Reglamento de Seguridad y las Normas de Prevención de Riesgos Laborales y Salud Ocupacional a todo el personal directo e indirecto involucrado en la obra, y de toda persona que ingrese a la obra durante toda la etapa de ejecución de la misma, así como la Prevención de Riesgos y daños que se pueden producir a terceros durante la ejecución de la obra. El postor presentará en su

oferta una Declaración Jurada obligatoria de responsabilidad por daños a terceros. La responsabilidad por la calidad del servicio es única y exclusivamente del Contratista y la Supervisión

- ✓ Contar con los servicios profesionales del personal clave de su oferta, contribuyendo eficazmente a la ejecución de la obra.
- ✓ Los criterios de diseño involucrarán, sin excepción, las mejores prácticas de ejecución de obras, empleando procedimientos constructivos de calidad y técnicas de última generación acordes con las tecnologías vigentes, estando sujetos a la aprobación y plena satisfacción de la Entidad.
- ✓ Todo procedimiento constructivo empleado será de primera calidad y estará sujeto a la aprobación de la Entidad, quien tiene además el derecho de rechazar aquel que no cumpla con los estándares utilizados en infraestructura de vías urbanas.

24. ACTIVIDADES ESPECÍFICAS DEL CONTRATISTA

A continuación, se presenta una relación de las actividades del Contratista, sin que sea limitativa debiendo los proponentes aumentar y detallar sus actividades considerando lo indicado líneas abajo:

- ✓ Recepcionar el terreno donde se ejecutará la obra.
- ✓ Aperturar el Cuaderno de Obra conjuntamente con el Supervisor y/o Inspector de obra.
- ✓ Asistir y participar en las reuniones que organicen el Supervisor y la ENTIDAD.
- ✓ Realizar las pruebas de control de calidad de los trabajos que sean necesarias y/o requeridas durante la ejecución de las obras, así como pruebas de verificación de los materiales, y etapas constructivas en las cantidades y condiciones establecidas en las normas técnicas correspondientes.
- ✓ Mantener una permanente comunicación (telefónica, correo electrónico), con los representantes designados por la ENTIDAD sobre la ejecución contractual, en su propuesta debe adjuntar una Declaración Jurada donde mencione su correo electrónico y teléfono.
- ✓ Valorizar mensualmente la obra correspondiente a las partidas realmente ejecutada. La Entidad y/o el Supervisor o podrá observar dichas valorizaciones ajustándolas a lo realmente ejecutado.
- ✓ Ejecutar todas las actividades directas e indirectas durante la obra que están referidas a la Prevención de Riesgos (Seguridad) con la totalidad de trabajadores, visitantes, peatones, transeúntes, así como la prevención de daños a terceros. Asimismo, deberá mantener actualizada las planillas del personal, vigencia de todas las Pólizas de Seguros contra accidentes y daños a terceros, durante la ejecución de las obras, hasta la recepción final.
- ✓ Ejecutar todas las actividades directas e indirectas durante la obra que están referidas a la gestión del medio ambiente debiendo disponer y coordinar las gestiones para la eliminación o mitigación de interferencias físicas en el terreno donde se ejecuta la obra.
- ✓ Deberá mantener el tránsito público y comercial a su costo durante el periodo de ejecución de la obra de tal manera que los trabajos no interfieran innecesaria o indebidamente con la comodidad pública respecto al acceso, utilización y ocupación de la vía; de ser necesario deberá comunicar oportunamente y por medios adecuados a los vecinos y público en general sobre la ejecución de los trabajos, cualquier sanción derivada del incumplimiento de esta obligación será de exclusiva responsabilidad y cargo del Contratista.
- ✓ Se compromete a actuar debidamente en cumplimiento de sus obligaciones contractuales, asumiendo en caso de incumplimiento las responsabilidades civiles y/o penales a que hubiere lugar.

PERSONAL:

- ✓ El Contratista deberá indicar el nombre del profesional que serán los responsables de la dirección de la obra, la que deberá estar siempre a cargo de una persona responsable (Residente de Obra), cuya permanencia es obligatoria de carácter permanente durante todo el periodo de ejecución de la obra y durante el procedimiento de recepción de la misma.
- ✓ El Contratista empleará obligatoriamente a los profesionales propuestos en su oferta para la ejecución de la obra, salvo que la Supervisión solicite su sustitución y/o cambio aprobado por la Entidad.
- ✓ El Contratista deberá emplear personal técnico calificado, obreros especializados y demás personal necesario para la correcta ejecución de la obra.
- ✓ El Contratista tiene la obligación de reemplazar el personal no competente o no satisfactorio, de acuerdo a las órdenes del Supervisor y/o Entidad.
- ✓ El Contratista tiene la obligación de suministrar a los trabajadores las condiciones más adecuadas de salubridad e higiene, así como dar el debido cumplimiento a lo dispuesto en el Decreto Supremo N° 001-98-TR, y sus normas complementarias y modificatorias.
- ✓ El Contratista tiene la obligación de velar por la seguridad de los trabajadores durante la ejecución de todos y cada uno de los trabajos brindando el equipo y material necesario para tal efecto, cumpliendo todas las obligaciones establecidas en las normas de salud y seguridad en el trabajo vigente y aplicable.

- ✓ El Contratista deberá suministrar a solicitud del Supervisor o la Entidad, la nómina detallada de todo el personal superior y de los obreros que están empleados a la fecha de dicho requerimiento.
- ✓ El Contratista no podrá modificar el listado de personal profesional designado a la obra y consignado en su oferta sin el consentimiento previo y por escrito de la Entidad.

LEYES, NORMAS Y ORDENANZAS:

El Contratista debe conocer y cumplir estrictamente:

- ✓ Todas las leyes, reglamentos y ordenanzas que, en cualquier forma, estén relacionadas con la ejecución de los trabajos.
- ✓ Todas las normas técnicas y prescripciones de los presentes documentos referentes a materiales. Los daños y/o problemas causados por infracciones a este punto corren por cuenta del Contratista y deberán ser reparados por éste sin derecho a pago alguno.
- ✓ El Contratista tendrá a su cargo la confección de toda la documentación que fuera necesaria y su tramitación respectiva ante los entes que pudieran tener jurisdicción sobre el sitio de obra.
- ✓ Todas las normas laborales y las de seguridad e higiene ocupacional, vigente y aplicable a la obra.
- ✓ La Ley de Contrataciones del Estado, su Reglamento y sus modificatorias vigentes.

SEGURIDAD

- ✓ El Contratista está obligado a tomar todas las medidas de seguridad necesarias para evitar peligros contra la integridad, la vida y la propiedad de las personas, instituciones o firmas durante la realización del proyecto. En este sentido deberá dotar a su personal y a todo aquel que ingrese a la obra, de los equipos y herramientas pertinentes para la realización de todos los trabajos, quedando terminantemente prohibido la realización de trabajos en condiciones peligrosas que pongan en riesgo la integridad, la salud o la vida de las personas.
- ✓ El Contratista está obligado a hacer notar a la ENTIDAD, por escrito e inmediatamente, cuando se haya dado una orden que va contra las medidas de seguridad, a fin de tomar conocimiento, lo cual no lo exime de asumir la responsabilidad exclusiva por cualquier resultado dañoso.

MATERIALES

- ✓ Todos los materiales, deberán cumplir con las características técnicas exigidas en las especificaciones técnicas del Expediente Técnico, Planos, Memoria Descriptiva y/u oferta adjudicada, de ser el caso y se deberán someter a los ensayos necesarios para verificar sus características.
- ✓ Se podrán aceptar otras características técnicas mientras que se ajusten a especificaciones y/o normas reconocidas, que aseguren una calidad igual o superior a la indicada y siempre que el Contratista aporte la documentación y demás elementos de juicio que permitan evaluar el cumplimiento de las exigencias establecidas en el expediente técnico y que los cambios propuestos no alteren las especificaciones técnicas de la obra, siempre que este represente una ventaja técnica y económica que lo justifique.
- ✓ La ENTIDAD se reserva el derecho de rechazar la lista de materiales, propuesto por el Contratista, si éstos no concuerdan con lo estipulado en el expediente técnico.
- ✓ Correrán por cuenta del Contratista las muestras de materiales, requeridos por el Supervisor y todas las pruebas y/o los ensayos necesarios para verificar la calidad de los mismos.

EQUIPOS

- ✓ Todos los equipos, herramientas e instrumentos serán puestos a disposición de la obra en óptimas condiciones de operación. La relación del equipo indicado en el expediente técnico, no es limitativa, pudiendo incrementarla y/u optimizarla, en caso que el avance de la obra así lo requiera, sin que ello represente pago adicional alguno.
- ✓ Todos los equipos necesarios para la ejecución satisfactoria de los trabajos a realizar, deberán llevarse a obra en forma oportuna y no podrán retirarse de la misma salvo autorización escrita del Supervisor, que no podrá negarla sin justa razón.
- ✓ Las pérdidas o daños causados a los equipos y materiales durante la ejecución de las obras, corren por cuenta del Contratista.
- ✓ Si el Supervisor demuestra que los equipos y herramientas son insuficientes o inapropiados para asegurar la calidad de la obra y el cumplimiento de los plazos, el Contratista está obligado a efectuar enmiendas y/o adiciones necesarias, por su cuenta y costo.
- ✓ La permanencia de equipos en obra será de acuerdo a la programación de los trabajos que comprende la ejecución de la obra.

ERRORES O CONTRADICCIONES

El Contratista debe hacer notar a la ENTIDAD cualquier error o contradicción en los documentos, poniéndolo de inmediato en conocimiento del Supervisor, proponiendo la salida técnica que considere más conveniente, la cual podrá ser tomada en cuenta o no por el Supervisor y/o Entidad al momento de absolver la consulta.

25. OTRAS NORMAS PARA LA EJECUCIÓN DE LOS TRABAJOS

Obras Provisionales

- ✓ El Contratista deberá construir o alquilar ambientes temporales que permitan, tanto al Contratista, a la Supervisión y la Entidad, el normal desarrollo de sus actividades, debiendo incluir oficinas, almacenes de materiales, los mismos que deberán quedar habilitados y equipados a los cinco (5) días calendario de iniciado el plazo de ejecución de la obra y conservarse hasta la recepción de la obra.
- ✓ Los gastos, que demande la instalación, el funcionamiento y conservación de los ambientes para la ejecución de la obra, se extenderán hasta la recepción de la obra y corren por cuenta del Contratista, incluyendo cualquier daño resultante de la instalación o mantenimiento de estas obras provisionales.
- ✓ El Contratista será responsable de la vigilancia general de las obras en forma continua, para prevenir sustracciones o deterioros de los materiales, enseres, estructuras y otros bienes propios o ajenos; en caso de pérdida correrá con los gastos que demande su sustitución.
- ✓ El Contratista deberá cuidar que todo el material, insumos, personal, obras provisionales y demás utilizados por aquél para ejecutar la obra no invadan la vía pública ni ocasionen molestias innecesarias a los vecinos y transeúntes, bajo exclusiva responsabilidad del Contratista.

Mantenimiento de la Obra en Ejecución

El Contratista deberá mantener la obra en ejecución y todas sus partes terminadas, en buenas condiciones de mantenimiento, evitando que la acción de los agentes atmosféricos o el tránsito de su personal o equipo ocasionen daños al Proyecto o a propiedades de terceros que, de producirse, deberán ser inmediatamente reparados a satisfacción del Supervisor. La negligencia del Contratista en el cumplimiento de esta obligación dará lugar a que las cantidades de obra afectadas sean descontadas de los volúmenes de obra ejecutados hasta que su reconstrucción haya sido satisfactoriamente realizada.

Trabajos Topográficos

- ✓ El Contratista procederá a la ejecución y control de los trabajos topográficos iniciales consistentes en el replanteo, lo que será sometido a la aprobación de la supervisión.
- ✓ Quedarán a cargo del Contratista, todos los trabajos topográficos complementarios relativos a la ejecución y terminación de la obra.
- ✓ Todas las mediciones realizadas por el Contratista para la correcta ejecución de la obra serán aprobadas por la Supervisión.
- ✓ El Contratista proporcionará al Supervisor todas las facilidades y cooperación necesarias para esta verificación.
- ✓ La verificación de cualquier trazado o de cualquier línea o nivel por el Supervisor, no eximirá de ninguna manera al Contratista de su responsabilidad por la exactitud de los mismos.

Limpieza General y Retiro de Obras Provisionales

Cuando la obra se haya terminado, todas las instalaciones provisionales, depósitos y ambientes construidos deberán ser removidos y/o eliminados y/o restablecidos a su forma original para adquirir un aspecto limpio, debiendo el Contratista efectuar dichos trabajos con cargo a sus gastos generales.

Conservación del Medio Ambiente

- ✓ El Contratista deberá identificar y utilizar a su costo, botaderos autorizados para colocar los residuos de materiales que por efecto de la obra se genere, evitando en lo posible el impacto negativo con el medio ambiente.
- ✓ El Contratista tiene la obligación de velar por la conservación del Medio Ambiente, para lo cual deberá cumplir con todas las provisiones consideradas en el Estudio de Impacto Ambiental.
- ✓ El Contratista deberá asumir su responsabilidad por las infracciones que pudiera cometer, contra la legislación relacionada con la preservación del medio ambiente.
- ✓ El contratista deberá asumir su responsabilidad por las infracciones que pudiera cometer, contra la legislación relacionada con la preservación del medio ambiente, la identificación y evaluación de impactos ambientales es parte fundamental del presente proyecto, pues constituyen la base para la elaboración del plan de manejo ambiental, el cual se plantearán las medidas que permitirán prevenir, mitigar, o corregir los impactos ambientales negativos y la potenciación de los impactos positivos, para la conservación y protección del medio ambiente, por cuando el postor presentará en su oferta documento de compromiso de elaborar el plan de manejo ambiental, las medidas de seguridad deben abarcar desde las labores de difusión de los desvíos hasta dos avisos preventivos en el sitio de la obra.

26. PROGRAMA DE TRABAJOS

Dentro de los quince (15) días siguientes al inicio de obra, el Contratista deberá presentar para consideración del Supervisor, un programa detallado de suministro de materiales ajustado a las fechas calendario de iniciación y terminación contractual de la obra, en el que se muestre el orden en que se ha de proceder a la ejecución de los diferentes trabajos, guardando equivalencia con relación al programa del Expediente Técnico. Este programa de trabajos deberá ser elaborado utilizando el Método del Camino Crítico (CPM), el Método PERT o cualquier otro sistema similar que sea satisfactorio al Supervisor.

El diagrama de barras de GANTT no se considerará suficiente para cumplir el requisito establecido en este numeral.

Adicionalmente, el Contratista presentará una curva de avance y un cronograma de desembolsos basado en los montos estimados de facturación mensual de acuerdo a su programación.

Al actualizar su programa de trabajo y/o cronograma, el Contratista deberá tomar en cuenta las restricciones originadas por caso fortuito o de fuerza mayor.

El Contratista estará obligado a presentar la reprogramación de sus trabajos toda vez que le sea aprobada una prórroga justificada del plazo de ejecución de la obra en un plazo no mayor de siete (7) días, contados a partir del día siguiente de la fecha de notificación al Contratista. Cuando el Supervisor lo requiera como consecuencia del atraso en el cumplimiento del cronograma vigente, estando el nuevo programa de trabajos sujeto a la revisión y aprobación del Supervisor, en ese caso la reprogramación de los trabajos se sujeta a los plazos establecidos en el artículo 173 del Reglamento de la Ley de Contrataciones del Estado.

La presentación del programa de trabajos y su aprobación por el Supervisor, no eximirán al Contratista de ninguna de las obligaciones y responsabilidades emergentes del Contrato.

27. CALIDAD ESPECIFICADA:

- ✓ Es obligación del Contratista el realizar una correcta planificación de la obra, así como realizar el aseguramiento de la calidad durante la ejecución y realizar el control de la calidad verificando que los resultados obtenidos de los diversos ensayos en obra, estén acorde a las normativas de calidad.
- ✓ A tal efecto el Supervisor establecerá los sistemas de control de ejecución y demás actividades de control de calidad.
- ✓ El Contratista realizará las pruebas o ensayos de los materiales previstos o no en las Especificaciones Técnicas del expediente técnico (estas pruebas o ensayos deberán realizarse en laboratorios de Universidades y/o laboratorios certificados), en una cantidad y calidad no menor que la establecida en las normas técnicas peruanas vigentes.
- ✓ El Supervisor tendrá el derecho, cada vez que lo juzgue necesario, a realizar las pruebas o ensayos de los materiales previstos o no en las Especificaciones Técnicas. La ejecución de tales pruebas o ensayos no eximirá al Contratista de ninguna de sus obligaciones estipuladas en el Contrato.
- ✓ Los resultados de cualquier prueba, ensayo y/o análisis realizados por el Supervisor, serán comunicados por escrito al Contratista, tan pronto como sea posible, a fin de que tome las medidas correctivas, de ser el caso.
- ✓ Toda partida ejecutada bajo el Contrato, podrá ser rechazada por el Supervisor o por la Entidad debido a su inconformidad o defectos, en cualquier etapa de construcción y/o recepción de obra.
- ✓ Toda obra, equipo o sus partes componentes que hayan sido rechazadas, deberán ser reparadas o reemplazadas por y a expensas del Contratista y deberán contar con la aprobación del Supervisor.
- ✓ El Contratista también será responsable de los costos de mano de obra, gastos varios, daños o pérdidas, ya sean directos o indirectos, que resulten del uso de materiales, que el Supervisor considere con defectos de fabricación o como resultado de un defectuoso manipuleo o instalación.
- ✓ Cuando el Contratista utilice para la ejecución de la obra materiales, de menor calidad que los especificados en el Expediente Técnico, con autorización o sin autorización del Supervisor, ambos serán solidariamente responsables por la reparación y los daños y perjuicios que ocasionen.
- ✓ El costo de todas las pruebas inherentes a la obra, que deba efectuar para verificar la buena calidad de los materiales utilizados en la obra y la correcta ejecución de la misma, correrán por cuenta del Contratista

28. RESIDENTE DE OBRA

El Contratista, designará al Residente de Obra a cargo de la dirección técnico de la obra, previo a la suscripción del Contrato, cuya permanencia es obligatoriamente de carácter permanente durante todo el periodo de ejecución de la obra y durante el proceso de recepción de la misma.

Las decisiones adoptadas por el profesional designado como Residente de Obra, a cuyo cargo estará la dirección técnica de la obra tendrán validez y no podrán ser alteradas por otra persona o autoridad propia del Contratista.

Es responsabilidad del contratista ejecutar su prestación con el plantel profesional ofertado, de ser el caso, excepcionalmente y de manera justificada el contratista puede solicitar a la Entidad le autorice la sustitución

del profesional propuesto, en cuyo caso el reemplazante debe reunir experiencia y calificaciones profesionales iguales o superiores a las del profesional reemplazado; teniendo la Entidad la potestad de aceptar o rechazar dicho cambio de considerarlo que no cumple con las condiciones señaladas.

El Residente de Obra deberá contar con su certificado de habilidad vigente emitido por el respectivo colegio profesional durante la ejecución de la obra hasta la recepción formal de la obra, en forma permanente y presentará copia de dicho certificado en cada informe mensual de valorización, su incumplimiento será sujeto a la aplicación de la penalidad correspondiente. Para el caso de los profesionales que integran el equipo propuesto por el Contratista, deberán contar con su certificado de habilidad vigente emitido por el respectivo colegio profesional durante el periodo que le corresponda permanecer en la obra.

29. CUADERNO DE OBRA

En la fecha de entrega del terreno, el contratista entrega y abre el cuaderno de obra, el mismo que debe encontrarse legalizado y es firmado en todas sus páginas por el supervisor y por el residente. Dichos profesionales son los únicos autorizados para hacer anotaciones en el cuaderno de obra.

El Cuaderno de Obra debe constar de una hoja original con tres (03) copias desglosables, correspondiendo una de éstas a la Entidad, otra al contratista, y la tercera al supervisor. El original de dicho cuaderno debe permanecer en la obra, bajo custodia del residente, no pudiendo ser retenido por ninguna de las partes. Concluida la ejecución de la obra, el original quedará en poder de la Entidad.

En el cuaderno de obra se anotan, en asientos correlativos, los hechos relevantes que ocurran durante la ejecución de esta, firmando al pie de cada anotación el supervisor o residente, según sea el que efectuó la anotación. Las solicitudes que se requieren como consecuencia de las ocurrencias anotadas en el cuaderno de obra, se presentan directamente a la Entidad o al supervisor, según corresponda, por el contratista o su representante legal, por medio de comunicación escrita.

Los profesionales autorizados para anotar en el cuaderno de obra deben evaluar permanentemente el desarrollo de la administración de riesgos, debiendo anotar los resultados, cuando menos, con periodicidad semanal, precisando sus efectos y los hitos afectados o no cumplidos de ser el caso.

El Contratista deberá entregar mensualmente a la Entidad o al Supervisor, copias del Cuaderno de Obra.

El Cuaderno de Obra será cerrado por el supervisor cuando la obra haya sido recibida definitivamente por la Entidad.

En caso de resolución contractual por cualquiera de las partes, el Cuaderno de Obra será entregado a la Entidad.

30. TAREAS EN HORAS EXTRAORDINARIAS

Cuando por distintas circunstancias sea necesario efectuar tareas fuera de la jornada normal de trabajo o en días feriados el Contratista deberá solicitar autorización al Supervisor con cuarenta y ocho (48) horas de anticipación a la iniciación de las mismas, tiempo del cual dispondrá el Supervisor lo necesario para su control. En los casos en que estas situaciones sean imprevistas o que exista peligro, el Contratista podrá realizar las tareas imprescindibles en horas extraordinarias, pero deberá comunicarlo al Supervisor inmediatamente antes de su iniciación. El Supervisor controlará estos trabajos durante dicho periodo.

En cada caso el Supervisor procederá a dejar constancia en el Cuaderno de Obra de la situación y de su autorización o denegación según corresponda, para la ejecución de las horas extraordinarias.

En todos los casos, salvo los que tuvieran origen en orden expresa de la ENTIDAD, correrán por cuenta del Contratista los recargos de jornales por horas extraordinarias de su personal.

31. CARTELES DE OBRA

El Contratista proveerá, montará y mantendrá carteles de obra, según el modelo que entregará la ENTIDAD.

El Contratista colocará el cartel de obra en el lugar indicado por la Entidad, dentro de los cinco (5) días de entregado el modelo.

El cartel de obra deberá mantenerse visible (en buenas condiciones) durante toda la ejecución de la obra. En caso de deterioro del cartel el contratista se obliga, a su costo, a la reposición del mismo.

32. VALORIZACIONES

Las valorizaciones son elaboradas el último día de cada periodo previsto en las Bases, por el supervisor y el contratista. El Contratista consignará en sus valorizaciones todos los trabajos ejecutados, de acuerdo a las cantidades establecidas en las mediciones.

Las valorizaciones, que son pagos a cuenta y no implican conformidad, serán revisadas por la Entidad, pudiendo esta determinar un monto a pagar menor que el planteado por el Contratista o Supervisor, si es que los cálculos del Contratista y/o Supervisor no se ajustan a lo realmente ejecutado o existieran penalidades o multas.

Los metrados de obra ejecutados serán formulados y valorizados conjuntamente por el contratista y supervisor, y presentados a la Entidad dentro de los cinco (5) días contados a partir del primer día hábil del

mes siguiente. Si el supervisor no se presenta para la valorización conjunta con el contratista, este la efectuara. El supervisor deberá revisar los Metrados durante el periodo de aprobación de la valorización.

33. VALORIZACIONES MENSUALES:

Las valorizaciones mensuales se presentarán, durante los cinco (05) primeros días contados a partir del primer día hábil del mes siguiente a la ejecución de los trabajos en un (01) original y una (01) copia, adjuntar además en archivo digital en formatos editables completos, conteniendo lo siguiente:

- ✓ Factura emitida por el contratista (será solicitada a la conformidad del área usuaria)
- ✓ Copia de Contrato de obra
- ✓ Resoluciones de ampliaciones de plazo (en caso corresponda)
- ✓ Informe técnico del Residente que contenga: ficha técnica, memoria descriptiva, relación del equipo mínimo utilizado en el mes y personal, resumen de los controles de calidad realizados en el mes, conclusiones y recomendaciones.
- ✓ Valorización.
 - Resumen de valorización.
 - Ficha de identificación de obra.
 - Metrado detallado
 - Valorización del presupuesto.
 - Cuadro de amortización del adelanto directo y de materiales.
- ✓ Gráfico (curvas) comparativo de avance programado y ejecutado, (mensual y acumulado).
- ✓ Calendario de avance de obra valorizado.
- ✓ Planos de avance de obra
- ✓ Fotografías a color del proceso de construcción del mes valorizado.
- ✓ Informe del personal técnico
- ✓ Copia de protocolos de calidad.
- ✓ Cuaderno de obra del periodo de ejecución.
- ✓ Pago de cumplimiento de obligaciones sociales (SENCICO, CONAFOVICER, ONP, AFP, ESSALUD).
- ✓ Planilla electrónica del personal pensionista.
- ✓ Original del certificado de habilidad vigente del Residente de Obra.
- ✓ Copia de carta fianza de garantía de fiel cumplimiento, adelanto directo y materiales vigentes (de corresponder)
- ✓ Otros documentos que considere importante.

34. PAGO DE LA VALORIZACIÓN DE LA LIQUIDACIÓN FINAL:

Con la previa autorización del Supervisor, la valorización de la Liquidación Final de Pago confeccionado, conforme lo indicado en las Obligaciones de Término de Obra, seguirá el Trámite de aprobación final y pago por la Entidad.

35. RECEPCIÓN DE OBRA

La recepción de la obra se realizará teniendo en cuenta el artículo 208 del Reglamento de Ley de Contrataciones del Estado (modificado por el Decreto Legislativo N° 1444 y su aprobado por el decreto supremo N° 344-2018-EF).

El contratista proporcionar al comité de Recepción de un juego completo de los planos de replanteo para facilitar la verificación de la culminación de la obra, sin perjuicio de su obligación de presentarlo nuevamente en la liquidación de la obra.

El Comité no recepcionara la obra sin verificar el funcionamiento satisfactorio de todos los equipos y sistemas que conforman la obra, usándose energía eléctrica y abastecimiento de agua conectándose a los servicios públicos correspondientes, además del mobiliario y equipamiento en perfecto funcionamiento.

36. OBLIGACIONES DE TERMINO DE OBRA

El Contratista al término de la obra y máximo cinco (5) días calendario luego que la Entidad les comunique la conformación del Comité de Recepción de Obra, deberá presentar al Supervisor de la Obra los siguientes documentos para su revisión, verificación y conformidad, y para facilitar la verificación de la culminación de los trabajos en la Recepción de la Obra, esto sin perjuicio de su obligación de presentarlo nuevamente en la Liquidación de la Obra:

- ✓ Protocolos de prueba de todos los sistemas que conforman la obra.
- ✓ Planos de replanteo donde se hayan incorporado todas las modificaciones autorizadas a la obra para efectos que pueda ser verificado por el Comité de Recepción de la Obra.

De no presentar en la fecha programada y/o encontrar observaciones a los documentos antes señalados, el Supervisor le otorgará un plazo para la subsanación.

Posteriormente al cumplimiento de lo señalado anteriormente, para efectos de la Liquidación de Contrato de Obra, el CONTRATISTA deberá entregar a la Entidad en un (01) original y una (01) copia (adjuntar archivo digital en formatos editables completos), como contenido mínimo lo siguiente:

- ✓ El Expediente de Liquidación de Obra debe contar con el informe ejecutivo, asimismo el expediente de liquidación deberá estar foliado y visado en todas sus páginas por el Representante Legal y el Residente de Obra.
- ✓ Memoria explicativa del desarrollo de la obra desde su inicio hasta el final, indicando asuntos relevantes, problemáticas ocurridas, acciones asumidas, conclusiones, recomendaciones
- ✓ Cálculo de valorización por presupuesto contractual, por obras adicionales, por mayores gastos generales, por intereses, por penalidades, de ser el caso.
- ✓ Cálculo de amortizaciones por adelantos otorgados.
- ✓ Comparación de reintegros programados con ejecutados, en función de los conceptos de obra atrasada, obra adelantada.
- ✓ Cronograma de avance físico de obra programada y/o autorizada.
- ✓ Copia de resoluciones por ampliación de plazo (de ser el caso).
- ✓ Constancia de no adeudo a moradores del lugar, firmado por autoridades locales, y/o distritales según corresponda.
- ✓ Cuaderno de obra original, desde el primer folio hasta la hoja de cierre del cuaderno de obra.
- ✓ Copias de comprobantes de pago de adelantos, valorizaciones y otros,
- ✓ Copia de carta fianza y/o garantía por adelantos y/o fiel cumplimiento.
- ✓ Panel fotográfico mostrando etapas relevantes de ejecución (30 como mínimo con la descripción correspondiente)
- ✓ Protocolos de calidad originales (firmados por los profesionales especialistas) y el resumen respectivo.
- ✓ Planos de replanteo o post construcción.
- ✓ Planilla de metrados de lo real ejecutado.
- ✓ Actas de entrega terreno, inicio, paralización, reinicio, culminación, carta de designación del inspector de obra o supervisor de obra, carta de entrega del expediente técnico.
- ✓ Acta de recepción de obra y observaciones planteadas por el Comité (en caso de corresponder).
- ✓ Resolución de conformación de Comité de Recepción de Obra.
- ✓ Resolución de aprobación del Expediente Técnico.
- ✓ Presupuesto de obra del expediente técnico.
- ✓ Contrato de ejecución de obra, que incluya anexos y adendas, según sea el caso.
- ✓ Presupuesto de obra ofertado, cuadro desagregado de los porcentajes de gastos generales, fijos y variables ofertados por el ejecutor.
- ✓ Adjuntar en lenguaje digital (Excel) los cálculos detallados y sustentados de valorizaciones, deducciones, amortizaciones, pagos a cuenta, penalidades, etc.
- ✓ Otros documentos que la Entidad y/o Supervisor y/o ejecutor considere pertinente.

De no presentar la Liquidación en los plazos señalados y en conformidad al artículo 179° del Reglamento de la Ley de Contrataciones del Estado, es responsabilidad de la Entidad elaborar la liquidación en idéntico plazo, siendo los gastos a cargo del contratista. La Entidad notifica la liquidación al contratista para que éste se pronuncie dentro de los quince (15) días siguientes.

Si el Contratista no presenta la Liquidación en los plazos señalados y en conformidad con el artículo 179° del Reglamento de la Ley de Contrataciones del Estado, la Entidad asume elaborar la Liquidación en idéntico plazo, si fuera el caso; con adicionales, variaciones, reducciones, ampliaciones y otras modificaciones en la ejecución de la obra, concurriendo el gasto del 0.2% del monto del contrato suscrito con la Entidad, siendo los gastos a cargo del Contratista.

37. CONDICIONES DE LOS CONSORCIOS

De conformidad con el numeral 49.5 del artículo 49 del RLCE, se ha establecido un número máximo de consorcios y/o el porcentaje mínimo de participación en la ejecución del contrato para el integrante que acredite mayor experiencia consignar el o los párrafos siguientes:

- 1) El número máximo de consorciados es de dos (2) integrantes.
- 2) El porcentaje mínimo de participación en la ejecución del contrato, para el integrante del consorcio que acredite mayor experiencia en obras similares, es de 10%.

38. GESTION DE RIEGOS

La implementación de la Gestión de Riegos en la Planificación de la Ejecución de Obras, de acuerdo a la Directiva N° 12-2017-OSCE/CD. (según expediente Técnico).

Anexo N° 01							
Formato para identificar, analizar y dar respuesta a riesgos							
1	NÚMERO Y FECHA DEL DOCUMENTO	Número	SSC - 001				
		Fecha	8/08/2023				
2	DATOS GENERALES DEL PROYECTO	Nombre del Proyecto	"MEJORAMIENTO DE LAS CALLES: AMAZONAS, PUCALLPA, PADRE SEVERINO GONZALES, ARTURO GUEVARA, CIRCUNVALACIÓN, MOISÉS RENGIFO, REQUENA, LADISLAO ESPINAR, PSJE PUCALLPA Y PSJE. ARTURO GUEVARA DE LA CIUDAD DE CONTAMANA, PROVINCIA DE UCAYALI - LORETO" – ETAPA III - CÓDIGO SNIP: 342247 - CÓDIGO ÚNICO DE INVERSIONES: 2303211				
		Ubicación Geográfica	CONTAMANA - UCAYALI - LORETO				
IDENTIFICACIÓN DE RIESGOS							
3.1	CÓDIGO DE RIESGO	R - 02					
3.2	DESCRIPCIÓN DEL RIESGO	MOVIMIENTOS SISMICOS					
3	CAUSA(S) GENERADORA(S)	Causa N° 1	RAJADURAS EN EL TERRENO NATURAL				
		Causa N° 2	HUNDIMIENTO EN EL TERRENO NATURAL				
		Causa N° 3					
ANÁLISIS CUALITATIVO DE RIESGOS							
4	4.1	PROBABILIDAD DE OCURRENCIA		4.2	IMPACTO EN LA EJECUCIÓN DE LA OBRA		
		Muy baja	0.10		Muy bajo	0.05	
		Baja	0.30		Bajo	0.10	
		Moderada	0.50		X	Moderado	0.20
		Alta	0.70			Alto	0.40
		Muy alta	0.90			Muy alto	0.80
		Moderada	0.500		Moderado	0.200	
	4.3	PRIORIZACIÓN DEL RIESGO					
	Puntuación del Riesgo =Probabilidad x Impacto	0.100	Prioridad del Riesgo	Prioridad Moderada			
RESPUESTA A LOS RIESGOS							
5	5.1	ESTRATEGIA	Mitigar Riesgo	X	Evitar Riesgo		
			Aceptar Riesgo	X	Transferir Riesgo		
5.2	DISPARADOR DE RIESGO	INSPECCIONES VISUALES Y CUANTIFICABLES.					

5.3	ACCIONES PARA DAR RESPUESTA AL RIESGO		CAPACITAR A TODO EL PERSONAL SOBRE ESTA OCURRENCIA Y LAS CONSECUENCIAS QUE OCASIONAN, PARA MITIGAR DICHO RIESGO TAMBIEN DEBEMOS DE TENER EN CUENTA LA MAGNITUD DE DAÑOS OCASIONADOS A SIMPLE VISTA DURANTE LA EJECUCIÓN.			
Anexo N° 01						
Formato para identificar, analizar y dar respuesta a riesgos						
1	NÚMERO Y FECHA DEL DOCUMENTO		Número	SSC - 001		
			Fecha	8/08/2023		
2	DATOS GENERALES DEL PROYECTO		Nombre del Proyecto	"MEJORAMIENTO DE LAS CALLES: AMAZONAS, PUCALLPA, PADRE SEVERINO GONZALES, ARTURO GUEVARA, CIRCUNVALACIÓN, MOISÉS RENGIFO, REQUENA, LADISLAO ESPINAR, PSJE PUCALLPA Y PSJE. ARTURO GUEVARA DE LA CIUDAD DE CONTAMANA, PROVINCIA DE UCAYALI - LORETO" – ETAPA III - CÓDIGO SNIP: 342247 - CÓDIGO ÚNICO DE INVERSIONES: 2303211		
			Ubicación Geográfica	CONTAMANA - UCAYALI - LORETO		
IDENTIFICACIÓN DE RIESGOS						
3.1	CÓDIGO DE RIESGO		R - 03			
3.2	DESCRIPCIÓN DEL RIESGO		EXPLOSIONES EN LAS CALLES A INTERVENIR			
3.3	CAUSA(S) GENERADORA(S)		Causa N° 1	NEUMATICOS DE MAQUINARIAS PESADAS A UTILIZAR EN OBRA		
			Causa N° 2			
			Causa N° 3			
ANÁLISIS CUALITATIVO DE RIESGOS						
4.1	PROBABILIDAD DE OCURRENCIA			4.2	IMPACTO EN LA EJECUCIÓN DE LA OBRA	
	Muy baja	0.10			Muy bajo	0.05
	Baja	0.30	X		Bajo	0.10
	Moderada	0.50			Moderado	0.20
	Alta	0.70			Alto	0.40
	Muy alta	0.90			Muy alto	0.80
	Baja		0.300		Bajo	
					0.100	
PRIORIZACIÓN DEL RIESGO						
4.3	Puntuación del Riesgo =Probabilidad x Impacto		0.030	Prioridad del Riesgo	Baja Prioridad	
RESPUESTA A LOS RIESGOS						
5.1	ESTRATEGIA		Mitigar Riesgo	X	Evitar Riesgo	
			Aceptar Riesgo		Transferir Riesgo	

5.2	DISPARADOR DE RIESGO	PREVENCIÓN ANTE DICHOS SUCESOS.
5.3	ACCIONES PARA DAR RESPUESTA AL RIESGO	VERIFICAR LAS CONSECUENCIAS ORIGINADAS COMO HUMANAS PARA SER ATENDIDOS POR EL PERSONAL CAPACITADO DE PRIMEROS AUXILIOS Y MATERIALES.

Anexo N° 02						
Matriz de probabilidad e impacto según Guía PMBOK						
1. PROBABILIDAD DE OCURRENCIA	Muy Alta	0.90	0.045	0.090	0.180	0.360
	Alta	0.70	0.035	0.070	0.140	0.280
	Moderada	0.50	0.025	0.050	0.100	0.200
	Baja	0.30	0.015	0.030	0.060	0.120
	Muy Baja	0.10	0.005	0.010	0.020	0.040
2. IMPACTO EN LA EJECUCIÓN DE LA OBRA		0.05	0.10	0.20	0.40	0.80
		Muy Bajo	Bajo	Moderado	Alto	Muy Alto
3. PRIORIDAD DEL RIESGO			Baja	Moderada	Alta	

Anexo N° 03
Formato para asignar los riesgos

1. NÚMERO Y FECHA DEL DOCUMENTO		Número	SSC - 001	2. DATOS GENERALES DEL PROYECTO		Nombre del Proyecto	MEJORAMIENTO DE LAS CALLES: AMAZONAS, PUCALLPA, PADRE SEVERINO GONZALEZ, ARTURO GUEVARA, CIRCUNVALACIÓN, MORSES RENGIFO, REQUENA, LADISLAO ESPINOSA, PSJE PUCALLPA Y PSJE ARTURO GUEVARA DE LA CIUDAD DE CONTAMANA, PROVINCIA DE UCAYALI - LORETO - ETAPA B - CÓDIGO SNIP: 342247 - CÓDIGO ÚNICO DE INVERSIONES: 200211	
		Fecha	09/02/2026	Ubicación Geográfica		CONTAMANA - UCAYALI - LORETO		

1. INFORMACIÓN DEL RIESGO			4.1 ESTRATEGIA SELECCIONADA			4.2 ACCIONES A REALIZAR EN EL MARCO DEL PLAN		4.3 RIESGO ASIGNADO A	
3.1 CÓDIGO DE RIESGO	3.2 DESCRIPCIÓN DEL RIESGO	3.3 PRIORIDAD DEL RIESGO	Atender el riesgo	Evitar el riesgo	Transferir el riesgo	4.2 ACCIONES A REALIZAR EN EL MARCO DEL PLAN	Entidad	Contratista	
R - 01	INUNDACIONES	MODERADA	X			UNA CAPACITACIÓN AL PERSONAL DE OBRA, PARA LA ACUMULACIÓN DE LOS MATERIALES.		X	
R - 01	INUNDACIONES	MODERADA	X			MONITOREO PERMANENTE DEL RIESGO DE INUNDACIÓN.		X	
R - 01	INUNDACIONES	MODERADA	X			CONSTRUIR Y DESARROLLAR UNA INFRAESTRUCTURA QUE PREVENGA, EVITE O LIMITE LAS INUNDACIONES Y PROTEJA A LA POBLACIÓN.		X	
R - 01	INUNDACIONES	MODERADA	X			CONSTRUIR Y DESARROLLAR UNA INFRAESTRUCTURA QUE PREVENGA, EVITE O LIMITE LAS INUNDACIONES Y PROTEJA A LA POBLACIÓN.		X	
R - 01	INUNDACIONES	MODERADA	X			LIMPIEZA DE VEGETACIÓN DE LOS DRENAJES PLUVIALES MAS CERCANOS.		X	
R - 02	MOVIMIENTOS SISMICOS	MODERADA			X	TENER EL OBJETIVO DE REPARAR EL DAÑO DE LA RASANTE OCASIONADO EN DICHO SUCESO, MEDIANTE UNA INSPECCIONES VISUAL Y CUANTIFICABLE.		X	
R - 02	MOVIMIENTOS SISMICOS	MODERADA	X			PLANIFICAR LA IDENTIFICAR ZONAS SEGURAS Y LAS CHARLAS PARA LA RESPUESTA DEL PERSONAL EN OBRA.		X	
R - 03	EXPLOSIONES	MODERADA	X			REALIZAR UN BUEN MANTENIMIENTO PERIODICAMENTE DE LAS MAQUINARIAS PESADAS Y EL PERSONAL OBRERO MANTENER UN MARGEN DE TRABAJO DE DICHAS MAQUINARIAS.		X	
R - 03	EXPLOSIONES	MODERADA	X			ATENDER CON PRIMEROS AUXILIOS Y TRASLADAR DE INMEDIATO A LAS PERSONAS AFECTADAS CON ESTE SUCESO, AL HOSPITAL DE BELLEVISTA.		X	
R - 04	INCENDIOS	MODERADA	X			REALIZAR UN PLAN DE SEGURIDAD PARA LA LUCHA CONTRA EL RIESGO DE INCENDIO, PROPONIENDO EN EL PROGRAMA DE ACTIVIDADES.		X	
R - 04	INCENDIOS	MODERADA	X			TRATAR DE CONTROLAR LA SITUACIÓN UTILIZANDO LOS EXTINTORES UBICADOS EN ALMACEN U OTROS MATERIALES DEPENDIENDO LA GRAVEDAD.		X	
R - 05	INTERFERENCIAS DE LOS SERVICIOS EXISTENTES	MODERADA	X			VERIFICAR LOS PLANOS DE LAS REDES DE AGUA POTABLE Y AL CANTARILLADO PARA LA UBICACIÓN PRECISA DE ESTAS REDES, VALVULAS Y OTROS COMPONENTES.		X	
R - 05	INTERFERENCIAS DE LOS SERVICIOS EXISTENTES	MODERADA	X			INSPECCIONAR LOS POSTES Y CABLES ELECTRICOS QUE OBSTACULICEN LOS TRABAJOS DESIGNADOS CON LA MAQUINA PESADA.		X	
R - 05	INTERFERENCIAS DE LOS SERVICIOS EXISTENTES	MODERADA	X			REALIZAR LOS TRABAJOS DE REPARACIÓN EN EL MENOR TIEMPO POSIBLE, CON TAL DE NO PERJUDICAR A LA POBLACIÓN.		X	

39. REQUISITOS DE CALIFICACIÓN

A	CAPACIDAD TÉCNICA Y PROFESIONAL																												
A.1	EQUIPAMIENTO ESTRATÉGICO																												
<p><u>Requisitos:</u></p> <table border="1"> <thead> <tr> <th colspan="3">RELACIÓN DE EQUIPO MÍNIMO</th> </tr> <tr> <th>ITEM</th> <th>EQUIPO</th> <th>CANTIDAD</th> </tr> </thead> <tbody> <tr> <td>1</td> <td>COMPACTADOR VIBRATORIO TIPO PLANCHA 4 HP</td> <td>01</td> </tr> <tr> <td>2</td> <td>MOTONIVELADORA DE 125 HP</td> <td>01</td> </tr> <tr> <td>3</td> <td>CAMION CISTERNA 4X2 (AGUA) 122 HP 1,500 GAL.</td> <td>01</td> </tr> <tr> <td>4</td> <td>RODILLO LISO VIBRATORIO AUTOPROPULSADO 70-100 HP 7-9 TN.</td> <td>01</td> </tr> <tr> <td>5</td> <td>CAMION VOLQUETE DE 15 M3</td> <td>01</td> </tr> <tr> <td>6</td> <td>CARGADOR SOBRE LLANTAS 125 HP 2.5 YD3</td> <td>01</td> </tr> <tr> <td>7</td> <td>MEZCLADORA DE CONCRETO DE 9-11 P3</td> <td>01</td> </tr> </tbody> </table> <p><u>Acreditación:</u></p> <p>De conformidad con el numeral 49.3 del artículo 49 y el literal e) del numeral 139.1 del artículo 139 del Reglamento este requisito de calificación se acredita para la suscripción del contrato.</p> <div style="border: 1px solid black; padding: 5px; margin-top: 10px;"> <p>Importante</p> <p><i>No corresponde solicitar como equipamiento que el postor cuente con oficinas, locales u otros espacios físicos. Asimismo, no se puede requerir características, años de antigüedad y demás condiciones del equipamiento que no consten en el expediente técnico.</i></p> </div>			RELACIÓN DE EQUIPO MÍNIMO			ITEM	EQUIPO	CANTIDAD	1	COMPACTADOR VIBRATORIO TIPO PLANCHA 4 HP	01	2	MOTONIVELADORA DE 125 HP	01	3	CAMION CISTERNA 4X2 (AGUA) 122 HP 1,500 GAL.	01	4	RODILLO LISO VIBRATORIO AUTOPROPULSADO 70-100 HP 7-9 TN.	01	5	CAMION VOLQUETE DE 15 M3	01	6	CARGADOR SOBRE LLANTAS 125 HP 2.5 YD3	01	7	MEZCLADORA DE CONCRETO DE 9-11 P3	01
RELACIÓN DE EQUIPO MÍNIMO																													
ITEM	EQUIPO	CANTIDAD																											
1	COMPACTADOR VIBRATORIO TIPO PLANCHA 4 HP	01																											
2	MOTONIVELADORA DE 125 HP	01																											
3	CAMION CISTERNA 4X2 (AGUA) 122 HP 1,500 GAL.	01																											
4	RODILLO LISO VIBRATORIO AUTOPROPULSADO 70-100 HP 7-9 TN.	01																											
5	CAMION VOLQUETE DE 15 M3	01																											
6	CARGADOR SOBRE LLANTAS 125 HP 2.5 YD3	01																											
7	MEZCLADORA DE CONCRETO DE 9-11 P3	01																											
A.2	CALIFICACIONES DEL PLANTEL PROFESIONAL CLAVE																												
FORMACIÓN ACADÉMICA DEL PLANTEL PROFESIONAL CLAVE																													
<p><u>Requisitos:</u></p> <ul style="list-style-type: none"> - Residente de Obra Ingeniero Civil - Especialista Ambiental Ingeniero Civil o Ingeniero Ambiental o Ingeniero de Gestión Ambiental o Ingeniero Ambiental y de Recursos Ambientales o Ingeniero de Recursos Naturales y Energía Renovable o Ingeniero de Recursos Renovables o Ingeniero Ambiental y de Recursos Naturales - Especialista de Seguridad en Obra y Salud en el Trabajo Ingeniero Civil o Ingeniero de Higiene y Seguridad Industrial o Ingeniero Industrial o Ingeniero de Seguridad y Salud en el Trabajo - Especialista en geotecnia, suelos y pavimentos Ingeniero Civil - Especialista en calidad de obra Ingeniero Civil o arquitecto <p><u>Acreditación:</u></p> <p>De conformidad con el numeral 49.3 del artículo 49 y el literal e) del numeral 139.1 del artículo 139 del Reglamento este requisito de calificación se acredita para la suscripción del contrato.</p> <div style="border: 1px solid black; padding: 5px; margin-top: 10px;"> <p>Importante</p> <ul style="list-style-type: none"> • <i>El residente de la obra debe cumplir las calificaciones establecidas en el artículo 179 del Reglamento.</i> </div>																													
A.3	EXPERIENCIA DEL PLANTEL PROFESIONAL CLAVE																												
Residente de Obra	Ingeniero Civil	Experiencia mínima de treinta y seis (36) meses, como Residente y/o jefe y/o supervisor y/o inspector y/o jefe de supervisión y/o residente principal y/o director residente y/o jefe residente y/o jefe residente principal y/o ingeniero residente y/o supervisor principal de obra y/o gerente de la construcción, en																											

		obras similares, que se computa desde la colegiatura.
Especialista Ambiental	Ingeniero Civil o Ingeniero Ambiental o Ingeniero de Gestión Ambiental o Ingeniero Ambiental y de Recursos Ambientales o Ingeniero de Recursos Naturales y Energía Renovable o Ingeniero de Recursos Renovables o Ingeniero Ambiental y de Recursos Naturales.	Experiencia mínima de dieciocho (18) meses, como Especialista y/o ingeniero y/o supervisor y/o jefe y/o responsable y/o residente ambiental y/o ambientalista en: mitigación ambiental o ambientalista o monitoreo y mitigación ambiental o impacto ambiental o medio ambiente, en la ejecución de obras en general, que se computa desde la colegiatura.
Especialista de Seguridad en obra y Salud en el Trabajo	Ingeniero Civil o Ingeniero de Higiene y Seguridad Industrial o Ingeniero Industrial o Ingeniero de Seguridad y Salud en el Trabajo	Experiencia mínima de veinticuatro (24) meses como Especialista y/o ingeniero y/o supervisor y/o jefe y/o responsable y/o residente en: seguridad y salud Ocupacional seguridad e higiene ocupacional o seguridad de obra o seguridad en el trabajo o salud ocupacional o implementación de planes de seguridad e higiene ocupacional o en prevención de riesgos laborales, en la ejecución de obras en general, que se computa desde la colegiatura.
Especialista en geotecnia, suelos y pavimentos	Ingeniero Civil	Experiencia mínima de doce (12) meses, como especialista en suelos y/o especialista en geotecnia y/o especialista en pavimentos y/o especialista en suelos y pavimentos, en obras en general, que se computa desde la colegiatura.
Especialista en calidad de obra	Ingeniero civil y/o arquitecto	Experiencia mínima de doce (12) meses, como especialista en calidad y/o especialista en protocolos de calidad y/o especialista en aseguramiento de calidad, en obras en general, que se computa desde la colegiatura.

B EXPERIENCIA DEL POSTOR EN LA ESPECIALIDAD

Requisitos:

El postor debe acreditar un monto facturado acumulado equivalente a Una (01) Vez el valor referencial, en la ejecución de obras similares, durante los 10 años anteriores a la fecha de la presentación de ofertas que se computarán desde la suscripción del acta de recepción de obra.

Se considerará obra similar a: Vías urbanas de circulación peatonal y vehicular: Construcción y/o creación y/o mejoramiento y/o ampliación y/o recuperación y/o reconstrucción y/o adecuación y/o rehabilitación y/o remodelación y/o renovación de vías urbanas de circulación peatonal y/o vehicular con pavimentos (rígidos y/o flexibles y/o semiflexibles) y/o aceras o veredas (concreto y/o asfalto y/o adoquinado) en las siguientes intervenciones: Avenidas y/o calles y/o anillos viales y/o pasajes y/o carreteras y/o pistas y/o veredas y/o vías internas y/o jirones y/o vías locales y/o vías colectoras y/o vías arteriales y/o vías expresas y/o intercambio vial y/o pasos a desnivel y/o infraestructura vial y/o peatonal y/o habilitaciones urbanas y/o plazuelas y/o plazas y/o alamedas y/o espacios públicos urbanos y/o servicios de transitabilidad y/o urbanización y/o parques y/o infraestructura recreativa y/o esparcimiento y/o accesibilidad urbana y/o malecones urbanos. Que contengan como mínimo en unos de sus contratos de experiencia lo siguiente: pavimento rígido, losa de concreto, movimiento de tierra, juntas, base.

Acreditación:

La experiencia del postor se acreditará con copia simple de: (i) contratos y sus respectivas actas de recepción de obra; (ii) contratos y sus respectivas resoluciones de liquidación; o (iii) contratos y sus respectivas constancias de prestación o cualquier otra documentación¹⁶ de la cual se desprenda

¹⁶ De acuerdo con la Opinión N° 185-2017/DTN "cualquier otra documentación", se entiende como tal a todo documento emitido por la Entidad contratante con ocasión de la ejecución de la obra que cumpla con demostrar de manera indubitable aquello que se acredita, por ejemplo, mediante las resoluciones de liquidación de obra, las actas de recepción de conformidad, entre otros.

fehacientemente que la obra fue concluida, así como el monto total que implicó su ejecución; correspondientes a un máximo de veinte (20) contrataciones.

En los casos que se acredite experiencia adquirida en consorcio, debe presentarse la promesa de consorcio o el contrato de consorcio del cual se desprenda fehacientemente el porcentaje de las obligaciones que se asumió en el contrato presentado; de lo contrario, no se computará la experiencia proveniente de dicho contrato.

Asimismo, cuando se presenten contratos derivados de procesos de selección convocados antes del 20.09.2012, la calificación se ceñirá al método descrito en la Directiva "Participación de Proveedores en Consorcio en las Contrataciones del Estado", debiendo presumirse que el porcentaje de las obligaciones equivale al porcentaje de participación de la promesa de consorcio o del contrato de consorcio. En caso que en dichos documentos no se consigne el porcentaje de participación se presumirá que las obligaciones se ejecutaron en partes iguales.

Si el titular de la experiencia no es el postor, consignar si dicha experiencia corresponde a la matriz en caso que el postor sea sucursal, o fue transmitida por reorganización societaria, debiendo acompañar la documentación sustentatoria correspondiente.

Si el postor acredita experiencia de otra persona jurídica como consecuencia de una reorganización societaria, debe presentar adicionalmente el **Anexo N° 9**.

Cuando los contratos presentados se encuentren expresados en moneda extranjera, debe indicarse el tipo de cambio venta publicado por la Superintendencia de Banca, Seguros y AFP correspondiente a la fecha de suscripción.

Sin perjuicio de lo anterior, los postores deben llenar y presentar el **Anexo N° 10** referido a la experiencia del postor en la especialidad.

Importante

En el caso de consorcios, la calificación de la experiencia se realiza conforme a la Directiva "Participación de Proveedores en Consorcio en las Contrataciones del Estado".

Importante

- Si como resultado de una consulta u observación corresponde precisarse o ajustarse el requerimiento, se solicita la autorización del área usuaria y se pone de conocimiento de tal hecho a la dependencia que aprobó el expediente de contratación, de conformidad con el numeral 72.3 del artículo 72 del Reglamento.*
- Los requisitos de calificación determinan si los postores cuentan con las capacidades necesarias para ejecutar el contrato, lo que debe ser acreditado documentalmente, y no mediante declaración jurada.*

CAPÍTULO IV FACTORES DE EVALUACIÓN

La evaluación se realiza sobre la base de cien (100) puntos.

Para determinar la oferta con el mejor puntaje y el orden de prelación de las ofertas, se considera lo siguiente:

FACTOR DE EVALUACIÓN	PUNTAJE / METODOLOGÍA PARA SU ASIGNACIÓN
A. PRECIO	
<u>Evaluación:</u> Se evaluará considerando el precio ofertado por el postor. <u>Acreditación:</u> Se acreditará mediante el documento que contiene el precio de la oferta (Anexo N° 6).	La evaluación consistirá en otorgar el máximo puntaje a la oferta de precio más bajo y se otorga a las demás ofertas puntajes inversamente proporcionales a sus respectivos precios, según la siguiente fórmula: $P_i = \frac{O_m \times PMP}{O_i}$ I = Oferta P _i = Puntaje de la oferta a evaluar O _i = Precio i O _m = Precio de la oferta más baja PMP = Puntaje máximo del precio 100¹⁷ puntos

Importante

Los factores de evaluación elaborados por el órgano encargado de las contrataciones o comité de selección, según corresponda, deben ser objetivos y guardan vinculación, razonabilidad y proporcionalidad con el objeto de la contratación. Asimismo, estos no pueden calificar con puntaje el cumplimiento del Expediente Técnico ni los requisitos de calificación.

¹⁷ De 88 a 100 puntos, en el caso de obras bajo la modalidad de ejecución llave en mano en las que se puede incluir adicionalmente el factor capacitación. De 83 a 100 puntos, si adicionalmente, se incluyen los factores de sostenibilidad ambiental y social e integridad en la contratación pública (cuando el valor referencial supere el monto establecido por la Ley de Presupuesto del Sector Público para la Adjudicación Simplificada).

CAPÍTULO V PROFORMA DEL CONTRATO

Importante

- *Dependiendo del objeto del contrato, de resultar indispensable, puede incluirse cláusulas adicionales o la adecuación de las propuestas en el presente documento, las que en ningún caso pueden contemplar disposiciones contrarias a la normativa vigente ni a lo señalado en este capítulo.*
- *En el caso de contratación de obras por paquete, se debe suscribir un contrato por cada obra incluida en el paquete.*

Conste por el presente documento, la contratación de la ejecución de la obra "MEJORAMIENTO DE LAS CALLES: AMAZONAS, PUCALLPA, PADRE SEVERINO GONZALES, ARTURO GUEVARA, CIRCUNVALACION, MOISES RENGIFO, REQUENA, LADISLAO ESPINAR, PSJE PUCALLPA Y PSJE. ARTURO GUEVARA DE LA CIUDAD DE CONTAMANA, PROVINCIA DE UCAYALI – LORETO" ETAPA III. CUI N° 2303211, que celebra de una parte Municipalidad provincial de Ucayali- Contamana, en adelante LA ENTIDAD, con RUC N° 20147142197, con domicilio legal en [...], representada por [...], identificado con DNI N° [...], y de otra parte [...], con RUC N° [...], con domicilio legal en [...], inscrita en la Ficha N° [...] Asiento N° [...] del Registro de Personas Jurídicas de la ciudad de [...], debidamente representado por su Representante Legal, [...], con DNI N° [...], según poder inscrito en la Ficha N° [...], Asiento N° [...] del Registro de Personas Jurídicas de la ciudad de [...], a quien en adelante se le denominará EL CONTRATISTA en los términos y condiciones siguientes:

CLÁUSULA PRIMERA: ANTECEDENTES

Con fecha [...], el órgano encargado de las contrataciones o comité de selección, según corresponda, adjudicó la buena pro de la **ADJUDICACIÓN SIMPLIFICADA N° 004-2025-MPU-CS-1**, para la contratación de la ejecución de la obra "MEJORAMIENTO DE LAS CALLES: AMAZONAS, PUCALLPA, PADRE SEVERINO GONZALES, ARTURO GUEVARA, CIRCUNVALACION, MOISES RENGIFO, REQUENA, LADISLAO ESPINAR, PSJE PUCALLPA Y PSJE. ARTURO GUEVARA DE LA CIUDAD DE CONTAMANA, PROVINCIA DE UCAYALI – LORETO" ETAPA III. CUI N° 2303211, a [INDICAR NOMBRE DEL GANADOR DE LA BUENA PRO], cuyos detalles e importe constan en los documentos integrantes del presente contrato.

CLÁUSULA SEGUNDA: OBJETO

El presente contrato tiene por objeto "MEJORAMIENTO DE LAS CALLES: AMAZONAS, PUCALLPA, PADRE SEVERINO GONZALES, ARTURO GUEVARA, CIRCUNVALACION, MOISES RENGIFO, REQUENA, LADISLAO ESPINAR, PSJE PUCALLPA Y PSJE. ARTURO GUEVARA DE LA CIUDAD DE CONTAMANA, PROVINCIA DE UCAYALI – LORETO" ETAPA III. CUI N° 2303211.

CLÁUSULA TERCERA: MONTO CONTRACTUAL

El monto total del presente contrato asciende a [CONSIGNAR MONEDA Y MONTO], que incluye todos los impuestos de Ley.

Este monto comprende el costo de la ejecución de la obra, todos los tributos, seguros, transporte, inspecciones, pruebas y, de ser el caso, los costos laborales conforme a la legislación vigente, así como cualquier otro concepto que pueda tener incidencia sobre la ejecución de la prestación materia del presente contrato.

CLÁUSULA CUARTA: DEL PAGO¹⁸

¹⁸ En cada caso concreto, dependiendo de la naturaleza del contrato, podrá adicionarse la información que resulte pertinente a efectos de generar el pago.

LA ENTIDAD se obliga a pagar la contraprestación a EL CONTRATISTA en SOLES, en periodos de valorización mensuales, conforme a lo previsto en la sección específica de las bases. Asimismo, LA ENTIDAD o EL CONTRATISTA, según corresponda, se obligan a pagar el monto correspondiente al saldo de la liquidación del contrato de obra, en el plazo de [CONSIGNAR PLAZO EN DÍAS] días calendario, computados desde el día siguiente del consentimiento de la liquidación.

En caso de retraso en el pago de las valorizaciones, por razones imputables a LA ENTIDAD, EL CONTRATISTA tiene derecho al reconocimiento de los intereses legales efectivos, de conformidad con el artículo 39 de la Ley de Contrataciones del Estado y los artículos 1244, 1245 y 1246 del Código Civil. Para tal efecto, se formulará una valorización de intereses y el pago se efectuará en las valorizaciones siguientes.

CLÁUSULA QUINTA: DEL PLAZO DE LA EJECUCIÓN DE LA PRESTACIÓN

El plazo de ejecución del presente contrato es de [.....] días calendario, el mismo que se computa desde el día siguiente de cumplidas las condiciones previstas en el artículo 176 del Reglamento.

CLÁUSULA SEXTA: PARTES INTEGRANTES DEL CONTRATO

El presente contrato está conformado por las bases integradas, la oferta ganadora, así como los documentos derivados del procedimiento de selección que establezcan obligaciones para las partes.

CLÁUSULA SÉTIMA: GARANTÍAS

EL CONTRATISTA entregó al perfeccionamiento del contrato la respectiva garantía incondicional, solidaria, irrevocable, y de realización automática en el país al solo requerimiento, a favor de LA ENTIDAD, por los conceptos, montos y vigencias siguientes:

- De fiel cumplimiento del contrato: [CONSIGNAR EL MONTO], a través de la [INDICAR EL TIPO DE GARANTÍA PRESENTADA] N° [INDICAR NÚMERO DEL DOCUMENTO] emitida por [SEÑALAR EMPRESA QUE LA EMITE]. Monto que es equivalente al diez por ciento (10%) del monto del contrato original, la misma que debe mantenerse vigente hasta el consentimiento de la liquidación final.

Importante

Al amparo de lo dispuesto en el numeral 149.4 del artículo 149 del Reglamento de la Ley de Contrataciones del Estado, en el caso de contratos de ejecución de obras que se sujeten a las condiciones establecidas en dicho artículo, si el postor ganador de la buena pro solicita la retención del diez por ciento (10%) del monto del contrato original como garantía de fiel cumplimiento de contrato, debe consignarse lo siguiente:

- *"De fiel cumplimiento del contrato: [CONSIGNAR EL MONTO], a través de la retención que debe efectuar LA ENTIDAD, durante la primera mitad del número total de pagos a realizarse, de forma prorrateada, con cargo a ser devuelto a la finalización del mismo."*

CLÁUSULA OCTAVA: EJECUCIÓN DE GARANTÍAS POR FALTA DE RENOVACIÓN

LA ENTIDAD puede solicitar la ejecución de las garantías cuando EL CONTRATISTA no las hubiere renovado antes de la fecha de su vencimiento, conforme a lo dispuesto en el literal a) del numeral 155.1 del artículo 155 del Reglamento de la Ley de Contrataciones del Estado.

Importante para la Entidad

- Sólo en el caso que la Entidad hubiese previsto otorgar adelanto, se debe incluir la siguiente cláusula:

CLÁUSULA NOVENA: ADELANTO DIRECTO

"LA ENTIDAD otorgará [CONSIGNAR NÚMERO DE ADELANTOS A OTORGARSE] adelantos directos por el [CONSIGNAR PORCENTAJE QUE EN NINGÚN CASO EXCEDAN EN CONJUNTO EL 10% DEL MONTO DEL CONTRATO ORIGINAL] del monto del contrato original.

EL CONTRATISTA debe solicitar formalmente el [CONSIGNAR ADELANTO O PRIMER DESEMBOLSO DEL ADELANTO DIRECTO] dentro de los ocho (8) días siguientes a la suscripción del contrato, adjuntando a su solicitud la garantía por adelantos mediante carta fianza o póliza de caución y el comprobante de pago correspondiente. LA ENTIDAD debe entregar el monto solicitado dentro de los siete (7) días siguientes a la presentación de la solicitud de EL CONTRATISTA.

Asimismo, EL CONTRATISTA debe solicitar la entrega de los demás adelantos directos en [CONSIGNAR EL PLAZO Y OPORTUNIDAD PARA LA SOLICITUD]¹⁹. La entrega del o los adelantos se realizará en [CONSIGNAR PLAZO Y OPORTUNIDAD].²⁰

Vencido el plazo para solicitar el adelanto no procederá la solicitud.

- Si LA ENTIDAD considera necesario entregar adelantos para materiales e insumos a EL CONTRATISTA, deberá consignar la siguiente cláusula:

CLÁUSULA DÉCIMA: ADELANTO PARA MATERIALES E INSUMOS

"LA ENTIDAD otorgará adelantos para materiales e insumos por el [CONSIGNAR PORCENTAJE]²¹ del monto del contrato original, conforme al calendario de adquisición de materiales e insumos presentado por EL CONTRATISTA.

La entrega de los adelantos se realizará en un plazo de [CONSIGNAR PLAZO] días calendario previos a la fecha prevista en el calendario de adquisición de materiales e insumos para cada adquisición, con la finalidad que EL CONTRATISTA pueda disponer de los materiales e insumos en la oportunidad prevista en el calendario de avance de obra valorizado. Para tal efecto, EL CONTRATISTA debe solicitar la entrega del adelanto en un plazo de [CONSIGNAR PLAZO] días calendario anteriores al inicio del plazo antes mencionado, adjuntando a su solicitud la garantía por adelantos mediante carta fianza o póliza de caución y el comprobante de pago respectivo.

La primera solicitud de EL CONTRATISTA debe realizarse una vez iniciado el plazo de ejecución de la obra. No procede el otorgamiento del adelanto para materiales e insumos en los casos en que las solicitudes correspondientes sean realizadas con posterioridad a las fechas señaladas en el calendario de adquisición de materiales e insumos.

- Si LA ENTIDAD considera necesario entregar adelantos para equipamiento y mobiliario, en el caso de contratos bajo la modalidad de llave en mano, deberá consignar la siguiente cláusula:

Incorporar a las bases o eliminar, según corresponda.

CLÁUSULA UNDÉCIMA: CONFORMIDAD DE LA OBRA

La conformidad de la obra será dada con la suscripción del Acta de Recepción de Obra.

CLÁUSULA DUODÉCIMA: DECLARACIÓN JURADA DEL CONTRATISTA

EL CONTRATISTA declara bajo juramento que se compromete a cumplir las obligaciones derivadas del presente contrato, bajo sanción de quedar inhabilitado para contratar con el Estado

¹⁹ Indicar el plazo y oportunidad conforme al expediente de contratación.

²⁰ Este párrafo solo deberá ser incluido cuando la Entidad prevea la entrega de más de un adelanto directo al contratista.

²¹ De conformidad con el numeral 180.2 del artículo 180 del Reglamento, los adelantos para materiales e insumos, no pueden superar el veinte por ciento (20%) del monto del contrato original, y en el caso de contratos bajo la modalidad de llave en mano, en los que se haya previsto el adelanto para equipamiento y mobiliario, no pueden superar en conjunto dicho porcentaje.

en caso de incumplimiento.

CLÁUSULA DÉCIMA TERCERA: ASIGNACIÓN DE RIESGOS DEL CONTRATO DE OBRA

[INCLUIR²² EN ESTA CLÁUSULA LA IDENTIFICACIÓN Y ASIGNACIÓN DE RIESGOS QUE PUEDAN OCURRIR DURANTE LA EJECUCIÓN DE LA OBRA, ASI COMO LA DETERMINACIÓN DE LA PARTE DEL CONTRATO QUE DEBE ASUMIRLOS DURANTE LA EJECUCIÓN CONTRACTUAL, SEGÚN LAS DISPOSICIONES PREVISTAS EN LA DIRECTIVA "GESTIÓN DE RIESGOS EN LA PLANIFICACIÓN DE LA EJECUCIÓN DE OBRAS". LA GESTIÓN DE RIESGOS FORMA PARTE DE LA ÚLTIMA VERSIÓN DEL EXPEDIENTE TÉCNICO DE OBRA PUBLICADO EN LA OPCIÓN "VER EXPEDIENTE TÉCNICO DE OBRA" DEL SEACE].

Anexo N° 03 Formato para asignar los riesgos					
1. NÚMERO Y FECHA DEL DOCUMENTO	Número	SSG -001	2. DATOS GENERALES DEL PROYECTO		1. IDENTIFICACIÓN DE LAS CALLES, ZONAS, PUEBLOS, PADRES, SEVERNO GONZALES, ARTURO GUEVARA, ORCUNIVALLON, MOISES RENGIFO, REQUENA, LADISLAO ESPAR, PSSE PUCALLPA Y PSSE ARTURO GUEVARA DE LA CIUDAD DE CONTAMANA, PROVINCIA DE UCAYALI - LORETO - ETAPA II - CÓDIGO SNP: 342347 - CÓDIGO ÚNICO DE INVERSIONES: 2303211
			Nombre del Proyecto	Ubicación Geográfica	
		03/02/2025			CONTAMANA - UCAYALI - LORETO
4. PLAN DE RESPUESTA A LOS RIESGOS					
3. INFORMACIÓN DEL RIESGO			4.1 ESTRATEGIA SELECCIONADA		4.3 RIESGO ASIGNADO A
3.1 CÓDIGO DE RIESGO	3.2 DESCRIPCIÓN DEL RIESGO	3.3 PRIORIDAD DEL RIESGO	4.1.1 Evitar el riesgo	4.1.2 Aceptar el riesgo	
R-01	INUNDACIONES	MODERADA	X		Enidad
R-01	INUNDACIONES	MODERADA	X		Contratista
R-01	INUNDACIONES	MODERADA	X		
R-01	INUNDACIONES	MODERADA	X		
R-01	INUNDACIONES	MODERADA	X		
R-01	INUNDACIONES	MODERADA	X		
R-02	MOVIMIENTOS SÍSMICOS	MODERADA		X	
R-02	MOVIMIENTOS SÍSMICOS	MODERADA	X		
R-03	EXPLOSIONES	MODERADA	X		
R-03	EXPLOSIONES	MODERADA	X		
R-04	INCENDIOS	MODERADA	X		
R-04	INCENDIOS	MODERADA	X		
R-05	INTERFERENCIAS DE LOS SERVICIOS EXISTENTES	MODERADA	X		
R-05	INTERFERENCIAS DE LOS SERVICIOS EXISTENTES	MODERADA	X		
R-05	INTERFERENCIAS DE LOS SERVICIOS EXISTENTES	MODERADA	X		

²² De acuerdo con el numeral 32.2 del artículo 32 de la Ley y el numeral 29.2 del artículo 29 del Reglamento, esta cláusula es obligatoria.

CLÁUSULA DÉCIMA CUARTA: RESPONSABILIDAD POR VICIOS OCULTOS

Ni la suscripción del Acta de Recepción de Obra, ni el consentimiento de la liquidación del contrato de obra, enervan el derecho de LA ENTIDAD a reclamar, posteriormente, por defectos o vicios ocultos, conforme a lo dispuesto por los artículos 40 de la Ley de Contrataciones del Estado y 173 de su Reglamento.

El plazo máximo de responsabilidad de EL CONTRATISTA es de siete 7 años, contados a partir de la conformidad de la recepción [INDICAR TOTAL O PARCIAL, SEGÚN CORRESPONDA] de la obra.

CLÁUSULA DÉCIMA QUINTA: PENALIDADES

Si EL CONTRATISTA incurre en retraso injustificado en la ejecución de las prestaciones objeto del contrato, LA ENTIDAD le aplica automáticamente una penalidad por mora por cada día de atraso, de acuerdo a la siguiente fórmula:

$$\text{Penalidad Diaria} = \frac{0.10 \times \text{monto vigente}}{F \times \text{plazo vigente en días}}$$

Donde:

F = 0.15 para plazos mayores a sesenta (60) días o;

F = 0.40 para plazos menores o iguales a sesenta (60) días.

El retraso se justifica a través de la solicitud de ampliación de plazo debidamente aprobado. Adicionalmente, se considera justificado el retraso y en consecuencia no se aplica penalidad, cuando EL CONTRATISTA acredite, de modo objetivamente sustentado, que el mayor tiempo transcurrido no le resulta imputable. En este último caso la calificación del retraso como justificado por parte de LA ENTIDAD no da lugar al pago de gastos generales ni costos directos de ningún tipo, conforme el numeral 162.5 del artículo 162 del Reglamento de la Ley de Contrataciones del Estado.

Adicionalmente a la penalidad por mora se aplicarán las siguientes penalidades:

OTRAS PENALIDADES			
N°	SUPUESTOS DE APLICACIÓN DE PENALIDAD	FORMA DE CÁLCULO	PROCEDIMIENTO
1	Quando el personal acreditado del Contratista permanece menos de sesenta (60) días desde el inicio de su participación en la ejecución del contrato o del íntegro del plazo de ejecución, si este es menor a los sesenta (60) días, de conformidad con las disposiciones establecidas en el numeral 190.2 del artículo 190 del Reglamento de la Ley de Contrataciones del Estado y sus modificatorias.	1 UIT por cada día de ausencia del personal en obra en el plazo previsto.	Según informe del Supervisor de Obra y/o la Sub Gerencia de Obras y Liquidaciones y/o la Gerencia de Infraestructura
2	En caso culmine la relación contractual entre el Contratista y su personal acreditado, y la Entidad no haya aprobado la sustitución del personal por no cumplir con las experiencias y calificaciones del profesional a ser reemplazado.	0.50 UIT por cada día de ausencia del personal en obra.	Según informe del Supervisor de Obra y/o la Sub Gerencia de Obras y Liquidaciones y/o la Gerencia de Infraestructura

3	Cuando el Contratista no presenta, dentro de las valorizaciones mensuales de obra, las constancias de los Seguros Complementarios de Trabajo de Riesgo (SCTR) Salud y Pensión, de todo su personal que labora en la Obra.	0.50 UIT por cada ocurrencia.	Según informe del Supervisor de Obra y/o la Sub Gerencia de Obras y Liquidaciones y/o la Gerencia de Infraestructura.
4	Cuando el Contratista de manera injustificada, no asista con sus especialistas a reuniones convocadas por la Entidad, exigidos en el expediente técnico. La multa es por ocurrencia de la inasistencia. Previamente a las reuniones la Entidad indicará que profesionales del plantel deberán asistir a las mismas.	1.00 UIT por cada ocurrencia.	Según informe de la Sub Gerencia de Estudios y Obras.
5	Cuando el Residente y demás personal acreditado del Contratista no se encuentra en forma permanente en obra, de acuerdo al factor de participación, sin haber justificado su ausencia ante el Supervisor y/o Entidad. La multa es por día y ocurrencia.	1.00 UIT por cada día de ausencia no justificada del personal en obra.	Según informe del Supervisor de Obra y/o la Sub Gerencia de Obras y Liquidaciones y/o la Gerencia de Infraestructura
6	Cuando el Contratista no presente al Supervisor y/o entidad en el plazo documentos técnicos y/o administrativos	1 UIT por cada día de retraso	Según informe del Supervisor de Obra y/o la Sub Gerencia de Obras y Liquidaciones y/o la Gerencia de Infraestructura
7	Cuando el Contratista no presente al Supervisor, la Valorización Mensual de Obra último día del mes	1 UIT por cada día de retraso	Según informe del Supervisor de Obra y/o la Sub Gerencia de Obras y Liquidaciones y/o la Gerencia de Infraestructura
8	Cuando el Contratista valore metrados no ejecutados (sobre valorización), partidas ejecutadas defectuosamente o incompletas; o realice otros actos que deriven en pagos indebidos o no encuadrados en las disposiciones vigentes.	1 UIT por cada ocurrencia.	Según informe del Supervisor de Obra y/o la Sub Gerencia de Obras y Liquidaciones y/o la Gerencia de Infraestructura
9	No responder las solicitudes escritas de la Entidad o el Supervisor en el plazo establecido.	0.50 UIT por cada incumplimiento.	Según informe del Supervisor de Obra y/o la Sub Gerencia de Obras y Liquidaciones y/o la Gerencia de Infraestructura
10	Cuando el Contratista no subsana las observaciones emitidas por la Entidad, a sus documentos técnicos y/o administrativos, dentro del plazo requerido en la solicitud.	0.50 UIT por cada incumplimiento.	Según informe de la Sub Gerencia de Obras y Liquidaciones y/o la Gerencia de Infraestructura
11	Cuando el Contratista no cuente con los dispositivos de seguridad en la Obra, incumpliendo las normas de seguridad, además de las señalizaciones solicitadas por el Supervisor o Entidad.	0.50 UIT por cada incumplimiento.	Según informe del Supervisor de Obra y/o la Sub Gerencia de Obras y Liquidaciones y/o la Gerencia de Infraestructura

12	Cuando el Contratista no cumpla con dotar a su personal del uniforme de trabajo o Equipo de Protección Personal (EPP) básico.	0.50 UIT por cada incumplimiento.	Según informe del Supervisor de Obra y/o la Sub Gerencia de Obras y Liquidaciones y/o la Gerencia de Infraestructura
13	Cuando el Contratista no cumpla con presentar los equipos acreditados en la suscripción de su contrato, luego de cinco (05) días de haber sido requeridos por el Supervisor.	0.50 UIT por cada día de ocurrencia	Según informe del Supervisor de Obra y/o la Sub Gerencia de Obras y Liquidaciones y/o la Gerencia de Infraestructura
14	Cuando el Contratista no cumpla con presentar al Supervisor, el Calendario de Ejecución de Obra adecuado a la fecha efectiva (real) de inicio de obra, dentro de un plazo no mayor de siete (07) días de iniciada la ejecución física de obra; o los calendarios de ejecución de obra actualizados, reprogramados o acelerados, dentro de los plazos establecidos en el Reglamento de la Ley de Contrataciones del Estado.	0.50 UIT por cada día de retraso.	Según informe del Supervisor de Obra y/o la Sub Gerencia de Obras y Liquidaciones y/o la Gerencia de Infraestructura
15	Cuando el Contratista no realiza oportunamente, las pruebas o ensayos para verificar la calidad de los trabajos ejecutados, los materiales y las dosificaciones, según lo indicado en las especificaciones técnicas o sean requeridas por la Supervisión. La multa es por cada incumplimiento.	0.50 UIT por cada ocurrencia en obra.	Según informe del Supervisor de Obra y/o la Sub Gerencia de Obras y Liquidaciones y/o la Gerencia de Infraestructura
	La copia de los resultados de las pruebas y/o ensayos realizados deben estar incluidos en el informe de valorización mensual siempre que en el periodo de ejecución respectiva amerite la realización de estas pruebas y/o ensayos y siempre que el Supervisor lo considere pertinente.		
16	Cuando el Contratista no cuenta con los materiales necesarios en obra de acuerdo al Calendario de Adquisición de Materiales.	0.50 UIT por día de falta de materiales.	Según informe del Supervisor de Obra.
17	Cuando el Contratista no cumpla con realizar las medidas de mitigación ambiental indicadas en los instrumentos de gestión ambiental.	0.50 UIT por cada ocurrencia.	Según informe del Supervisor de Obra y/o la Sub Gerencia de Obras y Liquidaciones y/o la Gerencia de Infraestructura
18	Cuando el Contratista no reporta los accidentes de trabajo de acuerdo a lo estipulado en la Ley N° 29783, Ley de Seguridad y Salud en el Trabajo; y su Reglamento.	0.50 UIT por cada ocurrencia.	Según informe del Supervisor de Obra y/o la Sub Gerencia de Obras y Liquidaciones y/o la Gerencia de Infraestructura
19	El incumplimiento de las especificaciones técnicas previstos en el Expediente Técnico de Obra.	1.00 UIT por cada ocurrencia.	Según informe del Supervisor de Obra y/o la Sub Gerencia de Obras y Liquidaciones y/o la

			Gerencia de Infraestructura
20	Cuando el Contratista no cumpla con demoler y rehacer trabajos que presenten defectos o vicios ocultos, a solicitud u orden del Supervisor o Entidad, dentro del plazo requerido para tal.	1.00 UIT por cada ocurrencia.	Según informe del Supervisor de Obra y/o la Sub Gerencia de Obras y Liquidaciones y/o la Gerencia de Infraestructura
21	Cuando el Contratista no amplíe el monto de la Garantía de Fiel Cumplimiento, en caso de incrementos del monto de contrato de obra por aprobación de prestaciones adicionales de obra, dentro del plazo previsto en el numeral 205.15 del artículo 205 del Reglamento de la Ley de Contrataciones del Estado.	1.00 UIT por cada día de retraso	Según informe de la Sub gerencia de Tesorería
22	Cuando el Contratista no mantiene actualizado las Garantías de Fiel Cumplimiento y las Garantías por Adelantos.	1.00 UIT por cada día de retraso	Según informe de la Sub gerencia de Tesorería
23	Cuando el Contratista no coloque el cartel de obra dentro del plazo establecido en la programación de obra, o cuando este haya sido retirado antes del término de obra.	0.50 UIT por cada ocurrencia.	Según informe del Supervisor de Obra y/o la Sub Gerencia de Obras y Liquidaciones y/o la Gerencia de Infraestructura
24	Por ejecutar la obra con materiales que no cumplen con las características especificadas en el expediente técnico	1.00 UIT por cada material	Según informe del Supervisor de Obra y/o la Sub Gerencia de Obras y Liquidaciones y/o la Gerencia de Infraestructura
25	Por no tener al día el cuaderno de obra físico y/o digital	0.50 UIT por cada ocurrencia.	Según informe del Supervisor de Obra y/o la Sub Gerencia de Obras y Liquidaciones y/o la Gerencia de Infraestructura
26	Por rellenar el cuaderno de obra fuera de la ubicación de la ejecución de la obra y/o desactivar la geolocalización en el relleno del cuaderno de obra digital	1.00 UIT por cada ocurrencia.	Según informe del Supervisor de Obra y/o la Sub Gerencia de Obras y Liquidaciones y/o la Gerencia de Infraestructura

En caso se haya autorizado el uso del cuaderno de obra físico, incluir la siguiente penalidad²³:

Otras penalidades			
N°	Supuesto de aplicación de penalidad	Forma de cálculo	Procedimiento
(...)	Si el contratista o su personal, no permite el acceso al cuaderno de obra al [CONSIGNAR INSPECTOR O SUPERVISOR DE LA OBRA, SEGÚN	Cinco por mil (5/1000) del monto de la valorización del	Según informe del [CONSIGNAR INSPECTOR O SUPERVISOR DE LA

²³ De conformidad con el numeral 9.3 de la Directiva N° 009-2020-OSCE/PRE "Lineamientos para el uso del Cuaderno de Obra Digital", excepcionalmente, una Entidad, de manera previa a la convocatoria del procedimiento de selección de la contratación de una obra, puede solicitar autorización para usar un cuaderno de obra físico, cuando en el lugar donde se ejecuta la obra no haya acceso a internet. Para dicho efecto, debe presentar la respectiva solicitud, por cada contrato de obra, a través del formato previsto en el Anexo N° 1 de dicha Directiva.

	CORRESPONDA , impidiéndole anotar periodo por cada día	OBRA, SEGÚN
	las ocurrencias.	CORRESPONDA .
Esta penalidad solo aplica si el cuaderno de obra es físico.		

Importante

De haberse previsto otras penalidades a las previstas, incluir los supuestos de aplicación de penalidad, la forma de cálculo de la penalidad para cada supuesto y el procedimiento mediante el cual se verifica el supuesto a penalizar, conforme el artículo 163 del Reglamento de la Ley de Contrataciones del Estado.

Estas penalidades se deducen de las valorizaciones o en la liquidación final, según corresponda; o si fuera necesario, se cobra del monto resultante de la ejecución de la garantía de fiel cumplimiento.

La penalidad por mora y las otras penalidades pueden alcanzar cada una un monto máximo equivalente al diez por ciento (10%) del monto del contrato vigente, o de ser el caso, del ítem que debió ejecutarse.

Cuando se llegue a cubrir el monto máximo de la penalidad por mora o el monto máximo para otras penalidades, LA ENTIDAD puede resolver el contrato por incumplimiento.

CLÁUSULA DÉCIMA SEXTA: RESOLUCIÓN DEL CONTRATO

Cualquiera de las partes puede resolver el contrato, de conformidad con el numeral 32.3 del artículo 32 y artículo 36 de la Ley de Contrataciones del Estado, y el artículo 164 de su Reglamento. De darse el caso, LA ENTIDAD procederá de acuerdo a lo establecido en los artículos 165 y 207 del Reglamento de la Ley de Contrataciones del Estado.

CLÁUSULA DÉCIMA SÉTIMA: RESPONSABILIDAD DE LAS PARTES

Cuando se resuelva el contrato por causas imputables a algunas de las partes, se debe resarcir los daños y perjuicios ocasionados, a través de la indemnización correspondiente. Ello no obsta la aplicación de las sanciones administrativas, penales y pecuniarias a que dicho incumplimiento diere lugar, en el caso que éstas correspondan.

Lo señalado precedentemente no exime a ninguna de las partes del cumplimiento de las demás obligaciones previstas en el presente contrato.

CLÁUSULA DÉCIMA OCTAVA: ANTICORRUPCIÓN

EL CONTRATISTA declara y garantiza no haber, directa o indirectamente, o tratándose de una persona jurídica a través de sus socios, integrantes de los órganos de administración, apoderados, representantes legales, funcionarios, asesores o personas vinculadas a las que se refiere el artículo

7 del Reglamento de la Ley de Contrataciones del Estado, ofrecido, negociado o efectuado, cualquier pago o, en general, cualquier beneficio o incentivo ilegal en relación al contrato.

Asimismo, el CONTRATISTA se obliga a conducirse en todo momento, durante la ejecución del contrato, con honestidad, probidad, veracidad e integridad y de no cometer actos ilegales o de corrupción, directa o indirectamente o a través de sus socios, accionistas, participacionistas, integrantes de los órganos de administración, apoderados, representantes legales, funcionarios, asesores y personas vinculadas a las que se refiere el artículo 7 del Reglamento de la Ley de Contrataciones del Estado.

Además, EL CONTRATISTA se compromete a i) comunicar a las autoridades competentes, de manera directa y oportuna, cualquier acto o conducta ilícita o corrupta de la que tuviera conocimiento; y ii) adoptar medidas técnicas, organizativas y/o de personal apropiadas para evitar los referidos actos o prácticas.

Finalmente, EL CONTRATISTA se compromete a no colocar a los funcionarios públicos con los que deba interactuar, en situaciones reñidas con la ética. En tal sentido, reconoce y acepta la prohibición de ofrecerles a éstos cualquier tipo de obsequio, donación, beneficio y/o gratificación, ya sea de bienes o servicios, cualquiera sea la finalidad con la que se lo haga.

CLÁUSULA DÉCIMA NOVENA: MARCO LEGAL DEL CONTRATO

Sólo en lo no previsto en este contrato, en la Ley de Contrataciones del Estado y su Reglamento, en las directivas que emita el OSCE y demás normativa especial que resulte aplicable, serán de aplicación supletoria las disposiciones pertinentes del Código Civil vigente, cuando corresponda, y demás normas de derecho privado.

CLÁUSULA VIGÉSIMA: SOLUCIÓN DE CONTROVERSIAS²⁴

Las controversias que surjan entre las partes durante la ejecución del contrato se resuelven mediante conciliación o arbitraje, según el acuerdo de las partes.

Cualquiera de las partes tiene derecho a iniciar el arbitraje a fin de resolver dichas controversias dentro del plazo de caducidad previsto en la Ley de Contrataciones del Estado y su Reglamento.

Facultativamente, cualquiera de las partes tiene el derecho a solicitar una conciliación dentro del plazo de caducidad correspondiente, según lo señalado en el artículo 224 del Reglamento de la Ley de Contrataciones del Estado, sin perjuicio de recurrir al arbitraje, en caso no se llegue a un acuerdo entre ambas partes o se llegue a un acuerdo parcial. Las controversias sobre nulidad del contrato solo pueden ser sometidas a arbitraje.

El Laudo arbitral emitido es inapelable, definitivo y obligatorio para las partes desde el momento de su notificación, según lo previsto en el numeral 45.21 del artículo 45 de la Ley de Contrataciones del Estado.

Importante para la Entidad

²⁴ De acuerdo con el numeral 225.3 del artículo 225 del Reglamento, las partes pueden recurrir al arbitraje ad hoc cuando las controversias deriven de procedimientos de selección cuyo valor referencial sea menor o igual a cinco millones con 00/100 soles (S/ 5 000 000,00).

De acuerdo con lo dispuesto en el numeral 243.4 del artículo 243 del Reglamento, la obligatoriedad de someter a Junta de Resolución de Disputas las controversias en los contratos de obra por montos superiores a veinte millones con 00/100 Soles (S/ 20 000 000,00), es obligatoria. Asimismo, el sometimiento de la solución de controversias a una Junta de Resolución de Disputas en los contratos cuyos montos sean iguales o menores a veinte millones con 00/100 Soles (S/ 20 000 000,00) es facultativa. En tal sentido, según lo previsto en el Anexo N° 2 de la Directiva N° 012-2019-OSCE/CD incluir la siguiente cláusula, según corresponda:

CLÁUSULA VIGÉSIMA PRIMERA: JUNTA DE RESOLUCIÓN DE DISPUTAS

Las partes acuerdan para la solución de las controversias derivadas del presente Contrato de Obra conformar una Junta de Resolución de Disputas (en adelante, la JRD) de acuerdo a las disposiciones de la Ley de Contrataciones del Estado, su Reglamento y las directivas que emita OSCE al respecto (en adelante, las "Normas Aplicables a la JRD"); encargando su organización y administración al [DENOMINACIÓN O RAZÓN SOCIAL DEL CENTRO DE ADMINISTRACIÓN DESIGNADO POR LAS PARTES AL CUAL ENCARGAN LA ORGANIZACIÓN DE LA JRD].

La JRD estará compuesta por [TRES (3) MIEMBROS / UN (1) MIEMBRO], los/el cual/es será/n designado/s conforme a las Normas Aplicables a la JRD.

Todas las controversias generadas entre las partes con ocasión al presente Contrato de Obra deben ser sometidas, en primer lugar, a la decisión de la JRD de conformidad con las Normas Aplicables a las JRD.

La decisión que emita la JRD es vinculante y, por tanto, de inmediato y obligatorio cumplimiento para las partes conforme a lo establecido en las Normas Aplicables a la JRD. El incumplimiento de la decisión otorga a la parte afectada la potestad de resolver el contrato, previo aviso requiriendo el cumplimiento.

En caso alguna de las Partes no esté de acuerdo con la decisión emitida por la JRD, podrá someter la controversia a arbitraje conforme a lo establecido en las Normas Aplicables a la JRD. Las Partes acuerdan que es condición obligatoria para el inicio del arbitraje el haber concluido de modo previo el procedimiento ante la JRD.

Si una Parte no manifiesta su disconformidad con una decisión emitida por la JRD en el plazo previsto en las Normas Aplicables a las JRD, entonces dicha decisión adquiere el carácter de definitiva y no podrá ser sometida a arbitraje. Si una Parte manifiesta su disconformidad con una decisión emitida por la JRD en el plazo previsto en las Normas Aplicables a las JRD, pero no inicia el arbitraje respectivo en el plazo previsto en dichas Normas, aquella adquiere la calidad de definitiva.

Incorporar o eliminar, según corresponda

CLÁUSULA VIGÉSIMA SEGUNDA: FACULTAD DE ELEVAR A ESCRITURA PÚBLICA

Cualquiera de las partes puede elevar el presente contrato a Escritura Pública corriendo con todos los gastos que demande esta formalidad.

CLÁUSULA VIGÉSIMA TERCERA: DOMICILIO PARA EFECTOS DE LA EJECUCIÓN CONTRACTUAL

Las partes declaran el siguiente domicilio para efecto de las notificaciones que se realicen durante la ejecución del presente contrato:

DOMICILIO DE LA ENTIDAD: [.....]

DOMICILIO DEL CONTRATISTA: [CONSIGNAR EL DOMICILIO SEÑALADO POR EL POSTOR GANADOR DE LA BUENA PRO AL PRESENTAR LOS REQUISITOS PARA EL PERFECCIONAMIENTO DEL CONTRATO]

La variación del domicilio aquí declarado de alguna de las partes debe ser comunicada a la otra parte, formalmente y por escrito, con una anticipación no menor de quince (15) días calendario.

De acuerdo con las bases integradas, la oferta y las disposiciones del presente contrato, las partes

lo firman por duplicado en señal de conformidad en la ciudad de [.....] al [CONSIGNAR
FECHA].

"LA ENTIDAD"

"EL CONTRATISTA"

Importante

Este documento puede firmarse digitalmente si ambas partes cuentan con firma digital, según la Ley N° 27269, Ley de Firmas y Certificados Digitales²⁵.

²⁵ Para mayor información sobre la normativa de firmas y certificados digitales ingresar a:
<https://www.indecopi.gob.pe/web/firmas-digitales/firmar-y-certificados-digitales>

CAPÍTULO VI CONSTANCIA DE PRESTACIÓN DE EJECUCIÓN DE OBRA

De conformidad con el artículo 169 del Reglamento, se deja expresa constancia de la culminación de la prestación derivada del contrato mencionado en el numeral 3 del presente documento.

1	DATOS DEL DOCUMENTO	Número del documento			
		Fecha de emisión del documento			
2	DATOS DEL CONTRATISTA	Nombre, denominación o razón social			
		RUC			
		EN CASO EL CONTRATISTA SEA UN CONSORCIO, ADEMÁS SE DEBERÁ REGISTRAR LA SIGUIENTE INFORMACIÓN:			
		Nombre o razón social del integrante del consorcio	RUC	%	Descripción de las obligaciones
3	DATOS DEL CONTRATO	Número del contrato			
		Tipo y número del procedimiento de selección			
		Descripción del objeto del contrato			
		Fecha de suscripción del contrato			
		Monto del contrato			
4	DATOS DE LA OBRA	Denominación de la obra			
		Ubicación de la obra (Región, Provincia y Distrito)			
		Nombres y apellidos del Supervisor de la Obra			
		Plazo de ejecución de la obra	Plazo original	días calendario	
			Ampliación(es) de plazo	días calendario	
			Total plazo	días calendario	
			Fecha de culminación de la obra		
			Fecha de recepción de la obra		
			Fecha de liquidación de la obra		
		Monto de la obra	Número de adicionales de obra		
			Monto total de los adicionales		
			Número de deductivos		
			Monto total de los deductivos		
Monto total de la obra (sólo componente de obra)					

5 APLICACIÓN DE PENALIDADES	Monto de las penalidades por mora				
	Monto de otras penalidades				
	Monto total de las penalidades aplicadas				
6 SOLUCIÓN DE CONTROVERSIAS DEL CONTRATO	Junta de Resolución de Disputas	Si		No	
	Arbitraje	Si		No	
	N° de arbitrajes				
7 DATOS DE LA ENTIDAD	Nombre de la Entidad				
	RUC de la Entidad				
	Nombres y apellidos del funcionario que emite la constancia				
	Cargo que ocupa en la Entidad				
	Teléfono de contacto				
8					
	NOMBRE, FIRMA Y SELLO DEL FUNCIONARIO COMPETENTE				



ANEXOS



ANEXO N° 1

DECLARACIÓN JURADA DE DATOS DEL POSTOR

Señores

[CONSIGNAR ÓRGANO ENCARGADO DE LAS CONTRATACIONES O COMITÉ DE SELECCIÓN, SEGÚN CORRESPONDA]

ADJUDICACIÓN SIMPLIFICADA N° [CONSIGNAR NOMENCLATURA DEL PROCEDIMIENTO]

Presente.-

El que se suscribe, [.....], postor y/o Representante Legal de [CONSIGNAR EN CASO DE SER PERSONA JURÍDICA], identificado con [CONSIGNAR TIPO DE DOCUMENTO DE IDENTIDAD] N° [CONSIGNAR NÚMERO DE DOCUMENTO DE IDENTIDAD], con poder inscrito en la localidad de [CONSIGNAR EN CASO DE SER PERSONA JURÍDICA] en la Ficha N° [CONSIGNAR EN CASO DE SER PERSONA JURÍDICA] Asiento N° [CONSIGNAR EN CASO DE SER PERSONA JURÍDICA], **DECLARO BAJO JURAMENTO** que la siguiente información se sujeta a la verdad:

Nombre, Denominación o Razón Social :			
Domicilio Legal :			
RUC :	Teléfono(s) :		
MYPE ²⁶		Sí	No
Correo electrónico :			

Autorización de notificación por correo electrónico:

Autorizo que se notifiquen al correo electrónico indicado las siguientes actuaciones:

1. Solicitud de reducción de la oferta económica.
2. Solicitud de subsanación de los requisitos para perfeccionar el contrato.
3. Solicitud para presentar los documentos para perfeccionar el contrato, según orden de prelación, de conformidad con lo previsto en el artículo 141 del Reglamento.
4. Respuesta a la solicitud de acceso al expediente de contratación.

Asimismo, me comprometo a remitir la confirmación de recepción, en el plazo máximo de dos (2) días hábiles de recibida la comunicación.

[CONSIGNAR CIUDAD Y FECHA]

.....
Firma, Nombres y Apellidos del postor o Representante legal, según corresponda

Importante

La notificación dirigida a la dirección de correo electrónico consignada se entenderá válidamente efectuada cuando la Entidad reciba acuse de recepción.

²⁶ Esta información será verificada por la Entidad en la página web del Ministerio de Trabajo y Promoción del Empleo en la sección consulta de empresas acreditadas en el REMYPE en el link <http://www2.trabajo.gob.pe/servicios-en-linea-2-2/> y se tendrá en consideración, en caso el postor ganador de la buena pro solicite la retención del diez por ciento (10%) del monto del contrato, en calidad de garantía de fiel cumplimiento, según las condiciones previstas en el numeral 149.4 del artículo 149 y numeral 151.3 del artículo 151 del Reglamento. Asimismo, dicha información se tendrá en cuenta en caso de empate, conforme a lo previsto en el artículo 91 del Reglamento.

Importante

Cuando se trate de consorcios, la declaración jurada es la siguiente:

ANEXO N° 1

DECLARACIÓN JURADA DE DATOS DEL POSTOR

Señores

[CONSIGNAR ÓRGANO ENCARGADO DE LAS CONTRATACIONES O COMITÉ DE SELECCIÓN, SEGÚN CORRESPONDA]

ADJUDICACIÓN SIMPLIFICADA N° [CONSIGNAR NOMENCLATURA DEL PROCEDIMIENTO]

Presente.-

El que se suscribe, [...], representante común del consorcio **[CONSIGNAR EL NOMBRE DEL CONSORCIO]**, identificado con **[CONSIGNAR TIPO DE DOCUMENTO DE IDENTIDAD]** N° **[CONSIGNAR NÚMERO DE DOCUMENTO DE IDENTIDAD]**, **DECLARO BAJO JURAMENTO** que la siguiente información se sujeta a la verdad:

Datos del consorciado 1				
Nombre, Denominación o Razón Social :				
Domicilio Legal :				
RUC :		Teléfono(s) :		
MYPE ²⁷		Sí	No	
Correo electrónico :				

Datos del consorciado 2				
Nombre, Denominación o Razón Social :				
Domicilio Legal :				
RUC :		Teléfono(s) :		
MYPE ²⁸		Sí	No	
Correo electrónico :				

Datos del consorciado ...				
Nombre, Denominación o Razón Social :				
Domicilio Legal :				
RUC :		Teléfono(s) :		
MYPE ²⁹		Sí	No	
Correo electrónico :				

Autorización de notificación por correo electrónico:

Correo electrónico del consorcio:

²⁷ Esta información será verificada por la Entidad en la página web del Ministerio de Trabajo y Promoción del Empleo en la sección consulta de empresas acreditadas en el REMYPE en el link <http://www2.trabajo.gob.pe/servicios-en-linea-2-2/> y se tendrá en consideración, en caso el consorcio ganador de la buena pro solicite la retención del diez por ciento (10%) del monto del contrato, en calidad de garantía de fiel cumplimiento, según las condiciones previstas en el numeral 149.4 del artículo 149 y numeral 151.3 del artículo 151 del Reglamento. Asimismo, dicha información se tendrá en cuenta en caso de empate, conforme a lo previsto en el artículo 91 del Reglamento. Para dichos efectos, todos los integrantes del consorcio deben acreditar la condición de micro o pequeña empresa.

²⁸ Ibídem.

²⁹ Ibídem.

Autorizo que se notifiquen al correo electrónico indicado las siguientes actuaciones:

1. Solicitud de reducción de la oferta económica.
2. Solicitud de subsanación de los requisitos para perfeccionar el contrato.
3. Solicitud para presentar los documentos para perfeccionar el contrato, según orden de prelación, de conformidad con lo previsto en el artículo 141 del Reglamento.
4. Respuesta a la solicitud de acceso al expediente de contratación.

Asimismo, me comprometo a remitir la confirmación de recepción, en el plazo máximo de dos (2) días hábiles de recibida la comunicación.

[CONSIGNAR CIUDAD Y FECHA]

.....
**Firma, Nombres y Apellidos del representante
común del consorcio**

Importante

La notificación dirigida a la dirección de correo electrónico consignada se entenderá válidamente efectuada cuando la Entidad reciba acuse de recepción.



ANEXO N° 2

DECLARACIÓN JURADA (ART. 52 DEL REGLAMENTO DE LA LEY DE CONTRATACIONES DEL ESTADO)

Señores

[CONSIGNAR ÓRGANO ENCARGADO DE LAS CONTRATACIONES O COMITÉ DE SELECCIÓN, SEGÚN CORRESPONDA]

ADJUDICACIÓN SIMPLIFICADA N° [CONSIGNAR NOMENCLATURA DEL PROCEDIMIENTO]

Presente.-

Mediante el presente el suscrito, postor y/o Representante Legal de **[CONSIGNAR EN CASO DE SER PERSONA JURÍDICA]**, declaro bajo juramento:

- i. No haber incurrido y me obligo a no incurrir en actos de corrupción, así como a respetar el principio de integridad.
- ii. No tener impedimento para postular en el procedimiento de selección ni para contratar con el Estado, conforme al artículo 11 de la Ley de Contrataciones del Estado.
- iii. Conocer las sanciones contenidas en la Ley de Contrataciones del Estado y su Reglamento, así como las disposiciones aplicables de la Ley N° 27444, Ley del Procedimiento Administrativo General.
- iv. Participar en el presente proceso de contratación en forma independiente sin mediar consulta, comunicación, acuerdo, arreglo o convenio con ningún proveedor; y, conocer las disposiciones del Decreto Legislativo N° 1034, Decreto Legislativo que aprueba la Ley de Represión de Conductas Anticompetitivas.
- v. Conocer, aceptar y someterme a las bases, condiciones y reglas del procedimiento de selección.
- vi. Ser responsable de la veracidad de los documentos e información que presento en el presente procedimiento de selección.
- vii. Comprometerme a mantener la oferta presentada durante el procedimiento de selección y a perfeccionar el contrato, en caso de resultar favorecido con la buena pro.

[CONSIGNAR CIUDAD Y FECHA]

.....
Firma, Nombres y Apellidos del postor o Representante legal, según corresponda

Importante

En el caso de consorcios, cada integrante debe presentar esta declaración jurada, salvo que sea presentada por el representante común del consorcio.

ANEXO N° 3

DECLARACIÓN JURADA DE CUMPLIMIENTO DEL EXPEDIENTE TÉCNICO

Señores

[CONSIGNAR ÓRGANO ENCARGADO DE LAS CONTRATACIONES O COMITÉ DE SELECCIÓN, SEGÚN CORRESPONDA]

ADJUDICACIÓN SIMPLIFICADA N° [CONSIGNAR NOMENCLATURA DEL PROCEDIMIENTO]

Presente.-

Es grato dirigirme a usted, para hacer de su conocimiento que luego de haber examinado las bases y demás documentos del procedimiento de la referencia y, conociendo todos los alcances y las condiciones detalladas en dichos documentos, el postor que suscribe ofrece la ejecución de la obra **[CONSIGNAR EL OBJETO DE LA CONVOCATORIA]**, de conformidad con el respectivo Expediente Técnico y las demás condiciones que se indican en el numeral 3.1 del Capítulo III de la sección específica de las bases y los documentos del procedimiento.

[CONSIGNAR CIUDAD Y FECHA]

.....
**Firma, Nombres y Apellidos del postor o
Representante legal o común, según corresponda**



ANEXO N° 4

DECLARACIÓN JURADA DE PLAZO DE EJECUCIÓN DE LA OBRA

Señores

[CONSIGNAR ÓRGANO ENCARGADO DE LAS CONTRATACIONES O COMITÉ DE SELECCIÓN, SEGÚN CORRESPONDA]

ADJUDICACIÓN SIMPLIFICADA N° [CONSIGNAR NOMENCLATURA DEL PROCEDIMIENTO]
Presente.-

Mediante el presente, con pleno conocimiento de las condiciones que se exigen en las bases del procedimiento de la referencia, me comprometo a ejecutar la obra **[CONSIGNAR LA DENOMINACIÓN DE LA CONVOCATORIA]** en el plazo de **[CONSIGNAR EL PLAZO OFERTADO, EL CUAL DEBE SER EXPRESADO EN DÍAS CALENDARIO]** días calendario.

[CONSIGNAR CIUDAD Y FECHA]

.....
**Firma, Nombres y Apellidos del postor o
Representante legal o común, según corresponda**

Importante para la Entidad

- Cuando en el expediente de contratación establezca que la obra debe ejecutarse bajo la modalidad de ejecución llave en mano, considerar lo siguiente, según corresponda

*"Mediante el presente, con pleno conocimiento de las condiciones que se exigen en las bases del procedimiento de la referencia, me comprometo a ejecutar la obra **[CONSIGNAR LA DENOMINACIÓN DE LA CONVOCATORIA]**, su equipamiento, mobiliario y montaje hasta la puesta en servicio, en el plazo de **[CONSIGNAR EL PLAZO OFERTADO, EL CUAL DEBE ESTAR EXPRESADO EN DÍAS CALENDARIO]** días calendario" ³⁰*

*"Mediante el presente, con pleno conocimiento de las condiciones que se exigen en las bases del procedimiento de la referencia, me comprometo a ejecutar la obra **[CONSIGNAR LA DENOMINACIÓN DE LA CONVOCATORIA]**, su equipamiento, mobiliario y montaje hasta la puesta en servicio, en el plazo de **[CONSIGNAR EL PLAZO OFERTADO, EL CUAL DEBE ESTAR EXPRESADO EN DÍAS CALENDARIO]** días calendario, y la ejecución de la operación asistida de la obra en el plazo de **[CONSIGNAR EL PLAZO OFERTADO DE LA PRESTACIÓN ASISTIDA DE LA OBRA, EL CUAL DEBE ESTAR EXPRESADO EN DÍAS CALENDARIO]** días calendario." ³¹*

Incluir las disposiciones, según corresponda. Una vez culminada la elaboración de las bases, las notas que no se incorporen deben ser eliminadas.

³⁰ Este párrafo debe ser incluido en el caso de obras que se ejecuten bajo la modalidad de ejecución llave en mano que no incluya operación asistida.

³¹ Este párrafo debe ser incluido en el caso de obras que se ejecuten bajo la modalidad de ejecución llave en mano que incluya operación asistida.

ANEXO N° 5

PROMESA DE CONSORCIO

(Sólo para el caso en que un consorcio se presente como postor)

Señores

[CONSIGNAR ÓRGANO ENCARGADO DE LAS CONTRATACIONES O COMITÉ DE SELECCIÓN, SEGÚN CORRESPONDA]

ADJUDICACIÓN SIMPLIFICADA N° [CONSIGNAR NOMENCLATURA DEL PROCEDIMIENTO]
Presente.-

Los suscritos declaramos expresamente que hemos convenido en forma irrevocable, durante el lapso que dure el procedimiento de selección, para presentar una oferta conjunta a la **ADJUDICACIÓN SIMPLIFICADA N° [CONSIGNAR NOMENCLATURA DEL PROCEDIMIENTO]**.

Asimismo, en caso de obtener la buena pro, nos comprometemos a formalizar el contrato de consorcio, de conformidad con lo establecido por el artículo 140 del Reglamento de la Ley de Contrataciones del Estado, bajo las siguientes condiciones:

a) Integrantes del consorcio

1. [NOMBRE, DENOMINACIÓN O RAZÓN SOCIAL DEL CONSORCIADO 1].
2. [NOMBRE, DENOMINACIÓN O RAZÓN SOCIAL DEL CONSORCIADO 2].

b) Designamos a [CONSIGNAR NOMBRES Y APELLIDOS DEL REPRESENTANTE COMÚN], identificado con [CONSIGNAR TIPO DE DOCUMENTO DE IDENTIDAD] N° [CONSIGNAR NÚMERO DE DOCUMENTO DE IDENTIDAD], como representante común del consorcio para efectos de participar en todos los actos referidos al procedimiento de selección, suscripción y ejecución del contrato correspondiente con [CONSIGNAR NOMBRE DE LA ENTIDAD].

Asimismo, declaramos que el representante común del consorcio no se encuentra impedido, inhabilitado ni suspendido para contratar con el Estado.

c) Fijamos nuestro domicilio legal común en [.....].

d) Las obligaciones que corresponden a cada uno de los integrantes del consorcio son las siguientes:

1. OBLIGACIONES DE [NOMBRE, DENOMINACIÓN O RAZÓN SOCIAL DEL CONSORCIADO 1] [%]³²

[DESCRIBIR LAS OBLIGACIONES DEL CONSORCIADO 1]

2. OBLIGACIONES DE [NOMBRE, DENOMINACIÓN O RAZÓN SOCIAL DEL CONSORCIADO 2] [%]³³

[DESCRIBIR LAS OBLIGACIONES DEL CONSORCIADO 2]

TOTAL OBLIGACIONES

100%³⁴

[CONSIGNAR CIUDAD Y FECHA]

³² Consignar únicamente el porcentaje total de las obligaciones, el cual debe ser expresado en número entero, sin decimales.

³³ Consignar únicamente el porcentaje total de las obligaciones, el cual debe ser expresado en número entero, sin decimales.

³⁴ Este porcentaje corresponde a la sumatoria de los porcentajes de las obligaciones de cada uno de los integrantes del consorcio.

.....
Consortiado 1
Nombres, apellidos y firma del Consortiado 1
o de su Representante Legal
Tipo y N° de Documento de Identidad

.....
Consortiado 2
Nombres, apellidos y firma del Consortiado 2
o de su Representante Legal
Tipo y N° de Documento de Identidad

Importante

De conformidad con el artículo 52 del Reglamento, las firmas de los integrantes del consorcio deben ser legalizadas.

Importante para la Entidad

En caso de la contratación de la ejecución de una obra bajo el sistema a suma alzada incluir el siguiente anexo:

Esta nota deberá ser eliminada una vez culminada la elaboración de las bases

ANEXO N° 6

PRECIO DE LA OFERTA

ÍTEM N° [INDICAR NÚMERO]

Señores

COMITÉ DE SELECCIÓN

LICITACIÓN PÚBLICA N° [CONSIGNAR NOMENCLATURA DEL PROCEDIMIENTO]

Presente.-

Es grato dirigirme a usted, para hacer de su conocimiento que, de acuerdo con las bases, mi oferta es la siguiente:

CONCEPTO	PRECIO TOTAL
TOTAL	

El precio de la oferta [CONSIGNAR LA MONEDA DE LA CONVOCATORIA] incluye todos los tributos, seguros, transporte, inspecciones, pruebas y, de ser el caso, los costos laborales conforme a la legislación vigente, así como cualquier otro concepto que pueda tener incidencia sobre el costo de la obra a ejecutar; excepto la de aquellos postores que gocen de alguna exoneración legal, no incluirán en el precio de su oferta los tributos respectivos.

[CONSIGNAR CIUDAD Y FECHA]

.....
**Firma, Nombres y Apellidos del postor o
Representante legal o común, según corresponda**

Importante

- El postor debe adjuntar el desagregado de partidas que sustenta su oferta, tal como se muestra de manera referencial en el siguiente ejemplo:*

N° ITEM	PARTIDA	UNIDAD	METRADO	PU	SUB TOTAL
1	Total costo directo (A)				
2	Gastos generales				
2.1	Gastos fijos				
2.2	Gastos variables				
	Total gastos generales (B)				

3	Utilidad (C)	
	SUBTOTAL (A+B+C)	
4	IGV ³⁵	
5	Monto total de la oferta	

- En caso que el postor reduzca su oferta, según lo previsto en el artículo 68 del Reglamento, debe presentar nuevamente este Anexo.
- El postor que goce de alguna exoneración legal, debe indicar que su oferta no incluye el tributo materia de la exoneración, debiendo incluir el siguiente texto:
"Mi oferta no incluye [CONSIGNAR EL TRIBUTO MATERIA DE LA EXONERACIÓN]".
- De ser el caso, el análisis de precios unitarios y el detalle de los gastos generales fijos y variables no se presentan en la oferta, sino para el perfeccionamiento del contrato.

Importante para la Entidad

- A fin de facilitar la labor del comité de selección, se recomienda publicar conjuntamente con las bases un archivo en Excel del presupuesto de la obra conforme el expediente técnico a fin de que los postores puedan utilizarlo al momento de elaborar su oferta. En tal caso, consignar lo siguiente:

"Adicionalmente al documento escaneado del presente anexo, el postor puede adjuntar el archivo en Excel del presupuesto de la obra (que fue publicado conjuntamente con las bases), completando la información que sustenta el precio de su oferta. En caso de divergencia prevalece el documento escaneado del precio de la oferta".

- En caso de procedimientos según relación de ítems, consignar lo siguiente:

"El postor debe presentar el precio de su oferta en forma independiente, en los ítems que se presente".

- En caso de contratación de obras por paquete, consignar lo siguiente:

"El postor debe presentar el precio de su oferta con el detalle de cada obra incluida en el paquete".

- En caso de contrataciones que conllevan la ejecución de prestaciones accesorias, consignar lo siguiente:

"El postor debe detallar en el precio de su oferta, el monto correspondiente a la prestación principal y las prestaciones accesorias".

- Si durante la fase de actos preparatorios, las Entidades advierten que es posible la participación de proveedores que gozan del beneficio de la exoneración del IGV prevista en la Ley N° 27037, Ley de Promoción de la Inversión en la Amazonía, consignar lo siguiente:

"La oferta de los postores que presenten la Declaración Jurada de cumplimiento de condiciones para la aplicación de la exoneración del IGV (Anexo N° 7), debe encontrarse dentro de los límites del valor referencial sin IGV".

Incluir las disposiciones, según corresponda. Una vez culminada la elaboración de las bases, las notas que no se incorporen deben ser eliminadas

³⁵ Para el cálculo del IGV, aplica el redondeo previsto en la Resolución de Superintendencia SUNAT N° 025-2000/SUNAT o norma que la reemplace. En ese sentido, el porcentaje se calcula considerando dos (2) decimales. Para efectos del redondeo i) Si el primer decimal siguiente es inferior a cinco (5), el valor permanecerá igual, suprimiéndose los decimales posteriores y ii) Si el primer decimal siguiente es igual o superior a cinco (5), el valor será incrementado en un centésimo.

Importante para la Entidad

En caso de la contratación de la ejecución de una obra bajo el sistema a precios unitarios incluir el siguiente anexo:

Esta nota deberá ser eliminada una vez culminada la elaboración de las bases

ANEXO N° 6

PRECIO DE LA OFERTA

ÍTEM N° [INDICAR NÚMERO]

Señores

[CONSIGNAR ÓRGANO ENCARGADO DE LAS CONTRATACIONES O COMITÉ DE SELECCIÓN, SEGÚN CORRESPONDA]

ADJUDICACIÓN SIMPLIFICADA N° [CONSIGNAR NOMENCLATURA DEL PROCEDIMIENTO]

Presente.-

Es grato dirigirme a usted, para hacer de su conocimiento que, de acuerdo con las bases, mi oferta es la siguiente:

[INCLUIR LA ESTRUCTURA DEL PRESUPUESTO DE OBRA, A FIN DE QUE EL POSTOR CONSIGNE LOS PRECIOS UNITARIOS Y EL PRECIO TOTAL DE SU OFERTA, TAL COMO SE MUESTRA DE MANERA REFERENCIAL EN EL SIGUIENTE EJEMPLO:

N° ÍTEM	PARTIDA	UNIDAD	METRADO	PU	SUB TOTAL

1	Total costo directo (A)	
2	Gastos generales	
2.1	Gastos fijos	
2.2	Gastos variables	
	Total gastos generales (B)	
3	Utilidad (C)	
	SUBTOTAL (A+B+C)	
4	IGV ³⁶	
5	Monto total de la oferta	

...]

El precio de la oferta en **[CONSIGNAR LA MONEDA DE LA CONVOCATORIA]** incluye todos los tributos, seguros, transporte, inspecciones, pruebas y, de ser el caso, los costos laborales conforme a la legislación vigente, así como cualquier otro concepto que pueda tener incidencia sobre el costo de la obra a ejecutar; excepto la de aquellos postores que gocen de alguna exoneración legal, no incluirán en el precio de su oferta los tributos respectivos.

[CONSIGNAR CIUDAD Y FECHA]

³⁶ Para el cálculo del IGV, aplica el redondeo previsto en la Resolución de Superintendencia SUNAT N° 025-2000/SUNAT o norma que la reemplace. En ese sentido, el porcentaje se calcula considerando dos (2) decimales. Para efectos del redondeo i) Si el primer decimal siguiente es inferior a cinco (5), el valor permanecerá igual, suprimiéndose los decimales posteriores y ii) Si el primer decimal siguiente es igual o superior a cinco (5), el valor será incrementado en un centésimo.

.....
**Firma, Nombres y Apellidos del postor o
Representante legal o común, según corresponda**

Importante

- *En caso que el postor reduzca su oferta, según lo previsto en el artículo 68 del Reglamento, debe presentar nuevamente este Anexo.*
- *El postor que goce de alguna exoneración legal, debe indicar que su oferta no incluye el tributo materia de la exoneración, debiendo incluir el siguiente texto:*
"Mi oferta no incluye [CONSIGNAR EL TRIBUTO MATERIA DE LA EXONERACIÓN]"
- *El análisis de precios unitarios y el detalle de los gastos generales fijos y variables no se presentan en la oferta, sino para el perfeccionamiento del contrato.*

Importante para la Entidad

- *A fin de facilitar la labor del órgano encargado de las contrataciones o comité de selección, según corresponda, se recomienda publicar conjuntamente con las bases un archivo en Excel del presupuesto de la obra conforme el expediente técnico a fin de que los postores puedan utilizarlo al momento de elaborar su oferta. En tal caso, consignar lo siguiente:*
"Adicionalmente al documento escaneado del presente anexo, el postor puede adjuntar el archivo en Excel del presupuesto de la obra (que fue publicado conjuntamente con las bases), completando la información que sustenta el precio de su oferta. En caso de divergencia prevalece el documento escaneado del precio de la oferta".
- *En caso de procedimientos según relación de ítems, consignar lo siguiente:*
"El postor debe presentar el precio de su oferta en forma independiente, en los ítems que se presente".
- *En caso de contratación de obras por paquete, consignar lo siguiente:*
"El postor debe presentar el precio de su oferta con el detalle de cada obra incluida en el paquete".
- *En caso de contrataciones que conllevan la ejecución de prestaciones accesorias, consignar lo siguiente:*
"El postor debe detallar en el precio de su oferta, el monto correspondiente a la prestación principal y las prestaciones accesorias".
- *Si durante la fase de actos preparatorios, las Entidades advierten que es posible la participación de proveedores que gozan del beneficio de la exoneración del IGV prevista en la Ley N° 27037, Ley de Promoción de la Inversión en la Amazonía, consignar lo siguiente:*
"La oferta de los postores que presenten la Declaración Jurada de cumplimiento de condiciones para la aplicación de la exoneración del IGV (Anexo N° 7), debe encontrarse dentro de los límites del valor referencial sin IGV".

Incluir las disposiciones, según corresponda. Una vez culminada la elaboración de las bases, las notas que no se incorporen deben ser eliminadas

Importante para la Entidad

Si durante la fase de actos preparatorios, las Entidades advierten que es posible la participación de proveedores que gozan del beneficio de la exoneración del IGV prevista en la Ley N° 27037, Ley de Promoción de la Inversión en la Amazonía, incluir el siguiente anexo:

Esta nota deberá ser eliminada una vez culminada la elaboración de las bases.

ANEXO N° 7

DECLARACIÓN JURADA DE CUMPLIMIENTO DE CONDICIONES PARA LA APLICACIÓN DE LA EXONERACIÓN DEL IGV

Señores

[CONSIGNAR ÓRGANO ENCARGADO DE LAS CONTRATACIONES O COMITÉ DE SELECCIÓN, SEGÚN CORRESPONDA]

ADJUDICACIÓN SIMPLIFICADA N° [CONSIGNAR NOMENCLATURA DEL PROCEDIMIENTO]

Presente.-

Mediante el presente el suscrito, postor y/o Representante Legal de **[CONSIGNAR EN CASO DE SER PERSONA JURÍDICA]**, declaro bajo juramento que gozo del beneficio de la exoneración del IGV previsto en la Ley N° 27037, Ley de Promoción de la Inversión en la Amazonía, dado que cumplo con las condiciones siguientes:

- 1.- Que el domicilio fiscal de la empresa³⁷ se encuentra ubicada en la Amazonía y coincide con el lugar establecido como sede central (donde tiene su administración y lleva su contabilidad);
- 2.- Que la empresa se encuentra inscrita en las Oficinas Registrales de la Amazonía (exigible en caso de personas jurídicas);
- 3.- Que, al menos el setenta por ciento (70%) de los activos fijos de la empresa se encuentran en la Amazonía; y
- 4.- Que la empresa no ejecuta obras fuera de la Amazonía.

[CONSIGNAR CIUDAD Y FECHA]

.....
Firma, Nombres y Apellidos del postor o Representante legal, según corresponda

Importante

Cuando se trate de consorcios, esta declaración jurada será presentada por cada uno de los integrantes del consorcio, salvo que se trate de consorcios con contabilidad independiente, en cuyo caso debe ser suscrita por el representante común, debiendo indicar su condición de consorcio con contabilidad independiente y el número de RUC del consorcio.

³⁷ En el artículo 1 del "Reglamento de las Disposiciones Tributarias contenidas en la Ley de Promoción de la Inversión en la Amazonía" se define como "empresa" a las "Personas naturales, sociedades conyugales, sucesiones indivisas y personas consideradas jurídicas por la Ley del Impuesto a la Renta, generadoras de rentas de tercera categoría, ubicadas en la Amazonía. Las sociedades conyugales son aquellas que ejerzan la opción prevista en el Artículo 16 de la Ley del Impuesto a la Renta."

Importante para la Entidad

En el caso de contratación de obras que se ejecuten fuera de las provincias de Lima y Callao, cuyo valor referencial del procedimiento de selección o de algún ítem no supere los novecientos mil Soles (S/ 900,000.00) debe considerarse el siguiente anexo:

Esta nota deberá ser eliminada una vez culminada la elaboración de las bases.

ANEXO N° 8

**SOLICITUD DE BONIFICACIÓN DEL DIEZ POR CIENTO (10%) POR OBRAS EJECUTADAS FUERA DE LA PROVINCIA DE LIMA Y CALLAO
(DE SER EL CASO, SOLO PRESENTAR ESTA SOLICITUD EN EL ÍTEM [INCLUIR EN CASO CORRESPONDA, EN PROCEDIMIENTOS POR RELACIÓN DE ÍTEMS, CONSIGNANDO EL N° DEL ÍTEM O ÍTEMS CUYO VALOR REFERENCIAL NO SUPERA LOS NOVECIENTOS MIL SOLES (S/ 900,000.00)])**

Señores

[CONSIGNAR ÓRGANO ENCARGADO DE LAS CONTRATACIONES O COMITÉ DE SELECCIÓN, SEGÚN CORRESPONDA]

**ADJUDICACIÓN SIMPLIFICADA N° [CONSIGNAR NOMENCLATURA DEL PROCEDIMIENTO]
Presente.-**

Mediante el presente el suscrito, postor y/o Representante Legal de [CONSIGNAR EN CASO DE SER PERSONA JURIDICA], solicito la asignación de la bonificación del diez por ciento (10%) sobre el puntaje total en [CONSIGNAR EL ÍTEM O ÍTEMS, SEGÚN CORRESPONDA, EN LOS QUE SE SOLICITA LA BONIFICACIÓN] debido a que el domicilio de mi representada se encuentra ubicado en la provincia o provincia colindante donde se ejecuta la obra.

[CONSIGNAR CIUDAD Y FECHA]

.....
**Firma, Nombres y Apellidos del postor o
Representante legal, según corresponda**

Importante

- Para asignar la bonificación, el órgano encargado de las contrataciones o comité de selección, según corresponda, verifica el domicilio consignado por el postor en el Registro Nacional de Proveedores (RNP).
- Para que el postor pueda acceder a la bonificación, debe cumplir con las condiciones establecidas en el literal f) del artículo 50 del Reglamento.

Importante

Cuando se trate de consorcios, la declaración jurada es la siguiente:

ANEXO N° 8

SOLICITUD DE BONIFICACIÓN DEL DIEZ POR CIENTO (10%) POR OBRAS EJECUTADAS FUERA DE LA PROVINCIA DE LIMA Y CALLAO (DE SER EL CASO, SOLO PRESENTAR ESTA SOLICITUD EN EL ÍTEM [INCLUIR EN CASO CORRESPONDA, EN PROCEDIMIENTOS POR RELACIÓN DE ÍTEMS, CONSIGNANDO EL N° DEL ÍTEM O ÍTEMS CUYO VALOR REFERENCIAL NO SUPERA LOS NOVECIENTOS MIL SOLES (S/ 900,000.00)])

Señores

[CONSIGNAR ÓRGANO ENCARGADO DE LAS CONTRATACIONES O COMITÉ DE SELECCIÓN, SEGÚN CORRESPONDA]

ADJUDICACIÓN SIMPLIFICADA N° [CONSIGNAR NOMENCLATURA DEL PROCEDIMIENTO]

Presente.-

Mediante el presente el que se suscribe, [.....], representante común del consorcio [CONSIGNAR EL NOMBRE DEL CONSORCIO], solicito la asignación de la bonificación del diez por ciento (10%) sobre el puntaje total en [CONSIGNAR EL ÍTEM O ÍTEMS, SEGÚN CORRESPONDA, EN LOS QUE SE SOLICITA LA BONIFICACIÓN] debido a que los domicilios de todos los integrantes del consorcio se encuentran ubicados en la provincia o provincias colindantes donde se ejecuta la obra.

[CONSIGNAR CIUDAD Y FECHA]

.....
**Firma, Nombres y Apellidos del representante
común del consorcio**

Importante

- Para asignar la bonificación, el órgano encargado de las contrataciones o comité de selección, según corresponda, verifica el domicilio consignado de los integrantes del consorcio, en el Registro Nacional de Proveedores (RNP).
- Para que un consorcio pueda acceder a la bonificación, cada uno de sus integrantes debe cumplir con las condiciones establecidas en el literal f) del artículo 50 del Reglamento.

ANEXO N° 9

**DECLARACIÓN JURADA
(NUMERAL 49.4 DEL ARTÍCULO 49 DEL REGLAMENTO)**

Señores

**[CONSIGNAR ÓRGANO ENCARGADO DE LAS CONTRATACIONES O COMITÉ DE SELECCIÓN,
SEGÚN CORRESPONDA]**

ADJUDICACIÓN SIMPLIFICADA N° [CONSIGNAR NOMENCLATURA DEL PROCEDIMIENTO]

Presente.-

Mediante el presente el suscrito, postor y/o Representante Legal de [CONSIGNAR EN CASO DE SER PERSONA JURÍDICA], declaro que la experiencia que acredito de la empresa [CONSIGNAR LA DENOMINACIÓN DE LA PERSONA JURÍDICA] como consecuencia de una reorganización societaria, no se encuentra en el supuesto establecido en el numeral 49.4 del artículo 49 del Reglamento.

[CONSIGNAR CIUDAD Y FECHA]

.....
**Firma, Nombres y Apellidos del postor o
Representante legal, según corresponda**

Importante

A efectos de cautelar la veracidad de esta declaración, el postor puede verificar la información de la Relación de Proveedores Sancionados por el Tribunal de Contrataciones del Estado con Sanción Vigente en <http://portal.osce.gob.pe/rnp/content/relación-de-proveedores-sancionados>.

También le asiste dicha facultad al órgano encargado de las contrataciones o al órgano de la Entidad al que se le haya asignado la función de verificación de la oferta presentada por el postor ganador de la buena pro.

[CONSIGNAR NOMBRE DE LA ENTIDAD]
[CONSIGNAR NOMENCLATURA DEL PROCEDIMIENTO]

ANEXO N° 10

EXPERIENCIA DEL POSTOR EN LA ESPECIALIDAD

Señores

[CONSIGNAR ÓRGANO ENCARGADO DE LAS CONTRATACIONES O COMITÉ DE SELECCIÓN, SEGÚN CORRESPONDA]
ADJUDICACIÓN SIMPLIFICADA N° [CONSIGNAR NOMENCLATURA DEL PROCEDIMIENTO]
Presente.-

Mediante el presente, el suscrito detalla lo siguiente como EXPERIENCIA EN OBRAS SIMILARES:

N°	CLIENTE	OBJETO DEL CONTRATO	N° CONTRATO	FECHA DEL CONTRATO ³⁸	FECHA DE RECEPCIÓN DE LA OBRA	EXPERIENCIA PROVENIENTE ³⁹ DE:	MONEDA	IMPORTE ⁴⁰	TIPO DE CAMBIO VENTA ⁴¹	MONTO FACTURADO ACUMULADO ⁴²
1										
2										
3										
4										
5										

³⁸ Se refiere a la fecha de suscripción del contrato.

³⁹ Si el titular de la experiencia no es el postor, consignar si dicha experiencia corresponde a la matriz en caso que el postor sea sucursal, o fue transmitida por reorganización societaria, debiendo acompañar la documentación sustentatoria correspondiente. Al respecto, según la Opinión N° 216-2017/DTN "Considerando que la sociedad matriz y la sucursal constituyen la misma persona jurídica, la sucursal puede acreditar como suya la experiencia de su matriz". Del mismo modo, según lo previsto en la Opinión N° 010-2013/DTN, "... en una operación de reorganización societaria que comprende tanto una fusión como una escisión, la sociedad resultante podrá acreditar como suya la experiencia de la sociedad incorporada o absorbida, que se extingue producto de la fusión; asimismo, si en virtud de la escisión se transfiere un bloque patrimonial consistente en una línea de negocio completa, la sociedad resultante podrá acreditar como suya la experiencia de la sociedad escindida, correspondiente a la línea de negocio transmitida. De esta manera, la sociedad resultante podrá emplear la experiencia transmitida, como consecuencia de la reorganización societaria antes descrita, en los futuros procesos de selección en los que participe".

⁴⁰ Se refiere al monto del contrato ejecutado incluido adicionales y reducciones, de ser el caso.

⁴¹ El tipo de cambio venta debe corresponder al publicado por la SBS correspondiente a la fecha de suscripción del contrato.

⁴² Consignar en la moneda establecida para el valor referencial.

[CONSIGNAR NOMBRE DE LA ENTIDAD]
[CONSIGNAR NOMENCLATURA DEL PROCEDIMIENTO]

N°	CLIENTE	OBJETO DEL CONTRATO	N° CONTRATO	FECHA DEL CONTRATO ³⁸	FECHA DE RECEPCIÓN DE LA OBRA	EXPERIENCIA PROVENIENTE DE: ³⁹	MONEDA	IMPORTE ⁴⁰	TIPO DE CAMBIO VENTA ⁴¹	MONTO FACTURADO ACUMULADO ⁴²
6										
7										
8										
9										
10										
TOTAL										

[CONSIGNAR CIUDAD Y FECHA]

.....
Firma, Nombres y Apellidos del postor o
Representante legal o común, según corresponda

ANEXO N° 11

SOLICITUD DE BONIFICACIÓN DEL CINCO POR CIENTO (5%) POR TENER LA CONDICIÓN DE MICRO Y PEQUEÑA EMPRESA

Señores

[CONSIGNAR ÓRGANO ENCARGADO DE LAS CONTRATACIONES O COMITÉ DE SELECCIÓN, SEGÚN CORRESPONDA]

ADJUDICACIÓN SIMPLIFICADA N° [CONSIGNAR NOMENCLATURA DEL PROCEDIMIENTO]

Presente.-

Mediante el presente el suscrito, postor y/o Representante legal de [CONSIGNAR EN CASO DE SER PERSONA JURÍDICA], solicito la asignación de la bonificación del cinco por ciento (5%) sobre el puntaje total obtenido, debido a que mi representada cuenta con la condición de micro y pequeña empresa.

[CONSIGNAR CIUDAD Y FECHA]

.....
Firma, Nombres y Apellidos del postor o
Representante legal o común, según corresponda

Importante

- Para asignar la bonificación, el órgano encargado de las contrataciones o comité de selección, según corresponda, verifica la página web del Ministerio de Trabajo y Promoción del Empleo en la sección consulta de empresas acreditadas en el REMYPE en el link <http://www2.trabajo.gob.pe/servicios-en-linea-2-2/>.
- Para que un consorcio pueda acceder a la bonificación, cada uno de sus integrantes debe cumplir con la condición de micro y pequeña empresa.

ANEXO N° 12

**AUTORIZACIÓN DE NOTIFICACIÓN DE LA DECISIÓN DE LA ENTIDAD SOBRE LA
SOLICITUD DE AMPLIACIÓN DE PLAZO MEDIANTE MEDIOS ELECTRÓNICOS DE
COMUNICACIÓN**

(DOCUMENTO A PRESENTAR EN EL PERFECCIONAMIENTO DEL CONTRATO)

Señores

**[CONSIGNAR ÓRGANO ENCARGADO DE LAS CONTRATACIONES O COMITÉ DE SELECCIÓN,
SEGÚN CORRESPONDA]**

ADJUDICACIÓN SIMPLIFICADA N° [CONSIGNAR NOMENCLATURA DEL PROCEDIMIENTO]

Presente.-

El que se suscribe, [.....], postor adjudicado y/o Representante Legal de [CONSIGNAR EN CASO DE SER PERSONA JURÍDICA], identificado con [CONSIGNAR TIPO DE DOCUMENTO DE IDENTIDAD] N° [CONSIGNAR NÚMERO DE DOCUMENTO DE IDENTIDAD], autorizo que durante la ejecución del contrato se me notifique al correo electrónico [INDICAR EL CORREO ELECTRÓNICO] lo siguiente:

✓ Notificación de la decisión de la Entidad respecto a la solicitud de ampliación de plazo.

[CONSIGNAR CIUDAD Y FECHA]

.....
**Firma, Nombres y Apellidos del postor o
Representante legal o común, según
corresponda**

Importante

La notificación de la decisión de la Entidad respecto a la solicitud de ampliación de plazo se efectúa por medios electrónicos de comunicación, siempre que se cuente con la autorización correspondiente y sea posible obtener un acuse de recibo a través del mecanismo utilizado.