

# **BASES INTEGRADAS DE ADJUDICACIÓN SIMPLIFICADA PARA LA CONTRATACIÓN DE SERVICIOS EN GENERAL**

*Aprobado mediante Directiva N°001-2019-OSCE/CD*



**SUB DIRECCIÓN DE NORMATIVIDAD – DIRECCIÓN TÉCNICO NORMATIVA**  
ORGANISMO SUPERVISOR DE LAS CONTRATACIONES DEL ESTADO - OSCE

**SIMBOLOGÍA UTILIZADA:**

N°	Símbolo	Descripción
1	[ABC] / [.....]	La información solicitada dentro de los corchetes sombreados debe ser completada por la Entidad durante la elaboración de las bases.
2	[ABC] / [.....]	Es una indicación, o información que deberá ser completada por la Entidad con posterioridad al otorgamiento de la buena pro para el caso específico de la elaboración de la PROFORMA DEL CONTRATO; o por los proveedores, en el caso de los ANEXOS de la oferta.
3	<div>Importante</div> <ul style="list-style-type: none"> <li>• Abc</li> </ul>	Se refiere a consideraciones importantes a tener en cuenta por el órgano encargado de las contrataciones o comité de selección, según corresponda y por los proveedores.
4	<div>Advertencia</div> <ul style="list-style-type: none"> <li>• Abc</li> </ul>	Se refiere a advertencias a tener en cuenta por el órgano encargado de las contrataciones o comité de selección, según corresponda y por los proveedores.
5	<div>Importante para la Entidad</div> <ul style="list-style-type: none"> <li>• Xyz</li> </ul>	Se refiere a consideraciones importantes a tener en cuenta por el órgano encargado de las contrataciones o comité de selección, según corresponda y deben ser eliminadas una vez culminada la elaboración de las bases.

**CARACTERÍSTICAS DEL DOCUMENTO:**

Las bases estándar deben ser elaboradas en formato WORD, y deben tener las siguientes características:

N°	Características	Parámetros
1	Márgenes	Superior : 2.5 cm      Inferior: 2.5 cm Izquierda: 2.5 cm      Derecha: 2.5 cm
2	Fuente	Arial
3	Estilo de Fuente	Normal: Para el contenido en general Cursiva: Para el encabezado y pie de página Para las Consideraciones importantes (Ítem 3 del cuadro anterior)
4	Color de Fuente	Automático: Para el contenido en general Azul : Para las Consideraciones importantes (Ítem 3 del cuadro anterior)
5	Tamaño de Letra	16 : Para las dos primeras hojas de las Secciones General y Específica 11 : Para el nombre de los Capítulos. 10 : Para el cuerpo del documento en general 9 : Para el encabezado y pie de página Para el contenido de los cuadros, pudiendo variar, según la necesidad 8 : Para las Notas al pie
6	Alineación	Justificada: Para el contenido en general y notas al pie. Centrada : Para la primera página, los títulos de las Secciones y nombres de los Capítulos)
7	Interlineado	Sencillo
8	Espaciado	Anterior : 0 Posterior : 0
9	Subrayado	Para los nombres de las Secciones y para resaltar o hacer hincapié en algún concepto

**INSTRUCCIONES DE USO:**

- Una vez registrada la información solicitada dentro de los corchetes sombreados en gris, el texto deberá quedar en letra tamaño 10, con estilo normal, sin formato de negrita y sin sombrear.
- La nota **IMPORTANTE** no puede ser modificada ni eliminada en la Sección General. En el caso de la Sección Específica debe seguirse la instrucción que se indica en dicha nota.

Elaboradas en enero de 2019

Modificadas en marzo, junio y diciembre de 2019, julio 2020, julio y diciembre 2021, junio y octubre de 2022

## **BASES ESTÁNDAR DE ADJUDICACIÓN SIMPLIFICADA PARA LA CONTRATACIÓN DE SERVICIOS EN GENERAL**

### **ADJUDICACIÓN SIMPLIFICADA N° 042-2024-INEN**

[PRIMERA CONVOCATORIA]

### **CONTRATACIÓN DE SERVICIO DE SERVICIO DE REFORZAMIENTO DE LA ESTRUCTURA METÁLICA DEL EX MÓDULO DE BANCO DE SANGRE DEL INEN**

## DEBER DE COLABORACIÓN

La Entidad y todo proveedor que se someta a las presentes Bases, sea como participante, postor y/o contratista, deben conducir su actuación conforme a los principios previstos en la Ley de Contrataciones del Estado.

En este contexto, se encuentran obligados a prestar su colaboración al OSCE y a la Secretaría Técnica de la Comisión de Defensa de la Libre Competencia del INDECOPI, en todo momento según corresponda a sus competencias, a fin de comunicar presuntos casos de fraude, colusión y corrupción por parte de los funcionarios y servidores de la Entidad, así como los proveedores y demás actores que participan en el proceso de contratación.

De igual forma, deben poner en conocimiento del OSCE y a la Secretaría Técnica de la Comisión de Defensa de la Libre Competencia del INDECOPI los indicios de conductas anticompetitivas que se presenten durante el proceso de contratación, en los términos del Decreto Legislativo N° 1034, "Ley de Represión de Conductas Anticompetitivas", o norma que la sustituya, así como las demás normas de la materia.

La Entidad y todo proveedor que se someta a las presentes Bases, sea como participante, postor y/o contratista del proceso de contratación deben permitir al OSCE o a la Secretaría Técnica de la Comisión de Defensa de la Libre Competencia del INDECOPI el acceso a la información referida a las contrataciones del Estado que sea requerida, prestar testimonio o absolución de posiciones que se requieran, entre otras formas de colaboración.

## **SECCIÓN GENERAL**

### **DISPOSICIONES COMUNES DEL PROCEDIMIENTO DE SELECCIÓN**

(ESTA SECCIÓN NO DEBE SER MODIFICADA EN NINGÚN EXTREMO, BAJO SANCIÓN DE NULIDAD)

## CAPÍTULO I

### ETAPAS DEL PROCEDIMIENTO DE SELECCIÓN

#### 1.1. REFERENCIAS

Cuando en el presente documento se mencione la palabra Ley, se entiende que se está haciendo referencia a la Ley N° 30225, Ley de Contrataciones del Estado, y cuando se mencione la palabra Reglamento, se entiende que se está haciendo referencia al Reglamento de la Ley de Contrataciones del Estado aprobado por Decreto Supremo N° 344-2018-EF.

Las referidas normas incluyen sus respectivas modificaciones, de ser el caso.

#### 1.2. CONVOCATORIA

Se realiza a través de su publicación en el SEACE de conformidad con lo señalado en el artículo 54 del Reglamento, en la fecha señalada en el calendario del procedimiento de selección, debiendo adjuntar las bases y resumen ejecutivo.

#### 1.3. REGISTRO DE PARTICIPANTES

El registro de participantes se realiza conforme al artículo 55 del Reglamento. En el caso de un consorcio, basta que se registre uno (1) de sus integrantes.

##### Importante

- *Para registrarse como participante en un procedimiento de selección convocado por las Entidades del Estado Peruano, es necesario que los proveedores cuenten con inscripción vigente y estar habilitados ante el Registro Nacional de Proveedores (RNP) que administra el Organismo Supervisor de las Contrataciones del Estado (OSCE). Para obtener mayor información, se puede ingresar a la siguiente dirección electrónica: [www.rnp.gob.pe](http://www.rnp.gob.pe).*
- *Los proveedores que deseen registrar su participación deben ingresar al SEACE utilizando su Certificado SEACE (usuario y contraseña). Asimismo, deben observar las instrucciones señaladas en el documento de orientación “Guía para el registro de participantes electrónico” publicado en <https://www2.seace.gob.pe/>.*
- *En caso los proveedores no cuenten con inscripción vigente en el RNP y/o se encuentren inhabilitados o suspendidos para ser participantes, postores y/o contratistas, el SEACE restringirá su registro, quedando a potestad de estos intentar nuevamente registrar su participación en el procedimiento de selección en cualquier otro momento, dentro del plazo establecido para dicha etapa, siempre que haya obtenido la vigencia de su inscripción o quedado sin efecto la sanción que le impuso el Tribunal de Contrataciones del Estado.*

#### 1.4. FORMULACIÓN DE CONSULTAS Y OBSERVACIONES A LAS BASES

La formulación de consultas y observaciones a las bases se efectúa de conformidad con lo establecido en los numerales 72.1 y 72.2 del artículo 72 del Reglamento, así como el literal a) del artículo 89 del Reglamento.

##### Importante

*No pueden formularse consultas ni observaciones respecto del contenido de una ficha de homologación aprobada. Las consultas y observaciones que se formulen sobre el particular, se tienen como no presentadas.*

### 1.5. ABSOLUCIÓN DE CONSULTAS, OBSERVACIONES E INTEGRACIÓN DE BASES

La absolución de consultas, observaciones e integración de las bases se realizan conforme a las disposiciones previstas en el numeral 72.4 del artículo 72 del Reglamento y el literal a) del artículo 89 del Reglamento.

#### Importante

- *No se absolverán consultas y observaciones a las bases que se presenten en forma física.*
- *Cuando exista divergencia entre lo indicado en el pliego de absolución de consultas y observaciones y la integración de bases, prevalece lo absuelto en el referido pliego; sin perjuicio, del deslinde de responsabilidades correspondiente.*

### 1.6. FORMA DE PRESENTACIÓN DE OFERTAS

Las ofertas se presentan conforme lo establecido en el artículo 59 y en el artículo 90 del Reglamento.

Las declaraciones juradas, formatos o formularios previstos en las bases que conforman la oferta deben estar debidamente firmados por el postor (firma manuscrita o digital, según la Ley N° 27269, Ley de Firmas y Certificados Digitales<sup>1</sup>). Los demás documentos deben ser visados por el postor. En el caso de persona jurídica, por su representante legal, apoderado o mandatario designado para dicho fin y, en el caso de persona natural, por este o su apoderado. No se acepta el pegado de la imagen de una firma o visto. Las ofertas se presentan foliadas.

#### Importante

- *Los formularios electrónicos que se encuentran en el SEACE y que los proveedores deben llenar para presentar sus ofertas, tienen carácter de declaración jurada.*
- *En caso la información contenida en los documentos escaneados que conforman la oferta no coincida con lo declarado a través del SEACE, prevalece la información declarada en los documentos escaneados.*
- *No se tomarán en cuenta las ofertas que se presenten en físico a la Entidad.*

### 1.7. PRESENTACIÓN Y APERTURA DE OFERTAS

El participante presentará su oferta de manera electrónica a través del SEACE, desde las 00:01 horas hasta las 23:59 horas del día establecido para el efecto en el cronograma del procedimiento; adjuntando el archivo digitalizado que contenga los documentos que conforman la oferta de acuerdo a lo requerido en las bases.

El participante debe verificar antes de su envío, bajo su responsabilidad, que el archivo pueda ser descargado y su contenido sea legible.

#### Importante

<sup>1</sup> Para mayor información sobre la normativa de firmas y certificados digitales ingresar a: <https://www.indecopi.gob.pe/web/firmas-digitales/firmar-y-certificados-digitales>

*Los integrantes de un consorcio no pueden presentar ofertas individuales ni conformar más de un consorcio en un procedimiento de selección, o en un determinado ítem cuando se trate de procedimientos de selección según relación de ítems.*

En la apertura electrónica de la oferta, el órgano encargado de las contrataciones o el comité de selección, según corresponda, verifica la presentación de lo exigido en la sección específica de las bases de conformidad con el numeral 73.2 del artículo 73 del Reglamento y determina si las ofertas responden a las características y/o requisitos y condiciones de los Términos de Referencia, detallados en la sección específica de las bases. De no cumplir con lo requerido, la oferta se considera no admitida.

### 1.8. EVALUACIÓN DE LAS OFERTAS

La evaluación de las ofertas se realiza conforme a lo establecido en el numeral 74.1 y el literal a) del numeral 74.2 del artículo 74 del Reglamento.

En el supuesto de que dos (2) o más ofertas empaten, la determinación del orden de prelación de las ofertas empatadas se efectúa siguiendo estrictamente el orden establecido en el numeral 91.1 del artículo 91 del Reglamento.

El desempate mediante sorteo se realiza de manera electrónica a través del SEACE.

#### Importante

*En el caso de contratación de servicios en general que se presten fuera de la provincia de Lima y Callao, cuyo valor estimado no supere los doscientos mil Soles (S/ 200,000.00), a solicitud del postor se asigna una bonificación equivalente al diez por ciento (10%) sobre el puntaje total obtenido por los postores con domicilio en la provincia donde prestará el servicio, o en las provincias colindantes, sean o no pertenecientes al mismo departamento o región. El domicilio es el consignado en la constancia de inscripción ante el RNP<sup>2</sup>. Lo mismo aplica en el caso de procedimientos de selección por relación de ítems, cuando algún ítem no supera el monto señalado anteriormente.*

### 1.9. CALIFICACIÓN DE OFERTAS

La calificación de las ofertas se realiza conforme a lo establecido en los numerales 75.1 y 75.2 del artículo 75 del Reglamento.

### 1.10. SUBSANACIÓN DE LAS OFERTAS

La subsanación de las ofertas se sujeta a lo establecido en el artículo 60 del Reglamento. El plazo que se otorgue para la subsanación no puede ser inferior a un (1) día hábil

La solicitud de subsanación se realiza de manera electrónica a través del SEACE y será remitida al correo electrónico consignado por el postor al momento de realizar su inscripción en el RNP, siendo su responsabilidad el permanente seguimiento de las notificaciones a dicho correo. La notificación de la solicitud se entiende efectuada el día de su envío al correo electrónico.

La presentación de las subsanaciones se realiza a través del SEACE. No se tomará en cuenta la subsanación que se presente en físico a la Entidad.

### 1.11. RECHAZO DE LAS OFERTAS

<sup>2</sup> La constancia de inscripción electrónica se visualizará en el portal web del Registro Nacional de Proveedores: [www.rnp.gob.pe](http://www.rnp.gob.pe)



Previo al otorgamiento de la buena pro, el órgano encargado de las contrataciones o el comité de selección, según corresponda, revisa las ofertas económicas que cumplen los requisitos de calificación, de conformidad con lo establecido para el rechazo de ofertas, previsto en el artículo 68 del Reglamento, de ser el caso.

De rechazarse alguna de las ofertas calificadas, el órgano encargado de las contrataciones o el comité de selección, según corresponda, revisa el cumplimiento de los requisitos de calificación de los postores que siguen en el orden de prelación, en caso las hubiere.

#### **1.12. OTORGAMIENTO DE LA BUENA PRO**

Definida la oferta ganadora, el órgano encargado de las contrataciones o el comité de selección, según corresponda, otorga la buena pro mediante su publicación en el SEACE, incluyendo el cuadro comparativo y las actas debidamente motivadas de los resultados de la admisión, no admisión, evaluación, calificación, descalificación, rechazo y el otorgamiento de la buena pro.

#### **1.13. CONSENTIMIENTO DE LA BUENA PRO**

Cuando se hayan presentado dos (2) o más ofertas, el consentimiento de la buena pro se produce a los cinco (5) días hábiles siguientes de la notificación de su otorgamiento, sin que los postores hayan ejercido el derecho de interponer el recurso de apelación.

En caso que se haya presentado una sola oferta, el consentimiento de la buena pro se produce el mismo día de la notificación de su otorgamiento.

El consentimiento del otorgamiento de la buena pro se publica en el SEACE al día hábil siguiente de producido.

##### **Importante**

*Una vez consentido el otorgamiento de la buena pro, el órgano encargado de las contrataciones o el órgano de la Entidad al que se haya asignado tal función realiza la verificación de la oferta presentada por el postor ganador de la buena pro conforme lo establecido en el numeral 64.6 del artículo 64 del Reglamento.*

## CAPÍTULO II SOLUCIÓN DE CONTROVERSIAS DURANTE EL PROCEDIMIENTO DE SELECCIÓN

### 2.1. RECURSO DE APELACIÓN

A través del recurso de apelación se pueden impugnar los actos dictados durante el desarrollo del procedimiento de selección hasta antes del perfeccionamiento del contrato.

El recurso de apelación se presenta ante la Entidad convocante, y es conocido y resuelto por su Titular, cuando el valor estimado sea igual o menor a cincuenta (50) UIT. Cuando el valor estimado sea mayor a dicho monto, el recurso de apelación se presenta ante y es resuelto por el Tribunal de Contrataciones del Estado.

En los procedimientos de selección según relación de ítems, el valor estimado total del procedimiento determina ante quién se presenta el recurso de apelación.

Los actos que declaren la nulidad de oficio, la cancelación del procedimiento de selección y otros actos emitidos por el Titular de la Entidad que afecten la continuidad de este, se impugnan ante el Tribunal de Contrataciones del Estado.

#### Importante

- *Una vez otorgada la buena pro, el órgano encargado de las contrataciones o el comité de selección, según corresponda, está en la obligación de permitir el acceso de los participantes y postores al expediente de contratación, salvo la información calificada como secreta, confidencial o reservada por la normativa de la materia, a más tardar dentro del día siguiente de haberse solicitado por escrito.*

*Luego de otorgada la buena pro no se da a conocer las ofertas cuyos requisitos de calificación no fueron analizados y revisados por el órgano encargado de las contrataciones o el comité de selección, según corresponda.*

- *A efectos de recoger la información de su interés, los postores pueden valerse de distintos medios, tales como: (i) la lectura y/o toma de apuntes, (ii) la captura y almacenamiento de imágenes, e incluso (iii) pueden solicitar copia de la documentación obrante en el expediente, siendo que, en este último caso, la Entidad deberá entregar dicha documentación en el menor tiempo posible, previo pago por tal concepto.*
- *El recurso de apelación se presenta ante la Mesa de Partes del Tribunal o ante las oficinas desconcentradas del OSCE, o en la Unidad de Trámite Documentario de la Entidad, según corresponda.*

### 2.2. PLAZOS DE INTERPOSICIÓN DEL RECURSO DE APELACIÓN

La apelación contra el otorgamiento de la buena pro o contra los actos dictados con anterioridad a ella se interpone dentro de los cinco (5) días hábiles siguientes de haberse notificado el otorgamiento de la buena pro.

La apelación contra los actos dictados con posterioridad al otorgamiento de la buena pro, contra la declaración de nulidad, cancelación y declaratoria de desierto del procedimiento, se interpone dentro de los cinco (5) días hábiles siguientes de haberse tomado conocimiento del acto que se desea impugnar.

### CAPÍTULO III DEL CONTRATO

#### 3.1. PERFECCIONAMIENTO DEL CONTRATO

Los plazos y el procedimiento para perfeccionar el contrato se realiza conforme a lo indicado en el artículo 141 del Reglamento.

El contrato se perfecciona con la suscripción del documento que lo contiene, salvo en los contratos cuyo monto del valor estimado no supere los doscientos mil Soles (S/ 200,000.00), en los que se puede perfeccionar con la recepción de la orden de servicios, conforme a lo previsto en la sección específica de las bases.

En el caso de procedimientos de selección por relación de ítems, se puede perfeccionar el contrato con la suscripción del documento o con la recepción de una orden de servicios, cuando el valor estimado del ítem corresponda al parámetro establecido en el párrafo anterior.

#### Importante

*El órgano encargado de las contrataciones o el comité de selección, según corresponda, debe consignar en la sección específica de las bases la forma en que se perfeccionará el contrato, sea con la suscripción del contrato o la recepción de la orden de servicios. En caso la Entidad perfeccione el contrato con la recepción de la orden de servicios no debe incluir la proforma del contrato establecida en el Capítulo V de la sección específica de las bases.*

Para perfeccionar el contrato, el postor ganador de la buena pro debe presentar los documentos señalados en el artículo 139 del Reglamento y los previstos en la sección específica de las bases.

#### 3.2. GARANTÍAS

Las garantías que deben otorgar los postores y/o contratistas, según corresponda, son las de fiel cumplimiento del contrato y por los adelantos.

##### 3.2.1. GARANTÍA DE FIEL CUMPLIMIENTO

Como requisito indispensable para perfeccionar el contrato, el postor ganador debe entregar a la Entidad la garantía de fiel cumplimiento del mismo por una suma equivalente al diez por ciento (10%) del monto del contrato original. Esta se mantiene vigente hasta la conformidad de la recepción de la prestación a cargo del contratista.

##### 3.2.2. GARANTÍA DE FIEL CUMPLIMIENTO POR PRESTACIONES ACCESORIAS

En las contrataciones que conllevan la ejecución de prestaciones accesorias, tales como mantenimiento, reparación o actividades afines, se otorga una garantía adicional por una suma equivalente al diez por ciento (10%) del monto del contrato de la prestación accesoria, la misma que debe ser renovada periódicamente hasta el cumplimiento total de las obligaciones garantizadas.

#### Importante

- *En los contratos cuyos montos sean iguales o menores a doscientos mil Soles (S/ 200,000.00), no corresponde presentar garantía de fiel cumplimiento de contrato ni garantía de fiel cumplimiento por prestaciones accesorias. Dicha excepción también aplica a los contratos derivados de procedimientos de selección por relación de ítems, cuando el monto del ítem adjudicado o la sumatoria de los montos de los ítems adjudicados no superen el monto señalado anteriormente, conforme a lo dispuesto en el literal a) del artículo 152 del Reglamento.*
- *En los contratos periódicos de prestación de servicios en general que celebren las Entidades con las micro y pequeñas empresas, estas últimas pueden otorgar como garantía de fiel cumplimiento el diez por ciento (10%) del monto del contrato, porcentaje que es retenido por la Entidad durante la primera mitad del número total de pagos a realizarse, de forma prorrateada en cada pago, con cargo a ser devuelto a la finalización del mismo, conforme lo establecen los numerales 149.4 y 149.5 del artículo 149 del Reglamento y el numeral 151.2 del artículo 151 del Reglamento.*

### 3.2.3. GARANTÍA POR ADELANTO

En caso se haya previsto en la sección específica de las bases la entrega de adelantos, el contratista debe presentar una garantía emitida por idéntico monto conforme a lo estipulado en el artículo 153 del Reglamento.

### 3.3. REQUISITOS DE LAS GARANTÍAS

Las garantías que se presenten deben ser incondicionales, solidarias, irrevocables y de realización automática en el país, al solo requerimiento de la Entidad. Asimismo, deben ser emitidas por empresas que se encuentren bajo la supervisión directa de la Superintendencia de Banca, Seguros y Administradoras Privadas de Fondos de Pensiones y que cuenten con clasificación de riesgo B o superior. Asimismo, deben estar autorizadas para emitir garantías; o estar consideradas en la última lista de bancos extranjeros de primera categoría que periódicamente publica el Banco Central de Reserva del Perú.

#### Importante

*Corresponde a la Entidad verificar que las garantías presentadas por el postor ganador de la buena pro y/o contratista cumplan con los requisitos y condiciones necesarios para su aceptación y eventual ejecución, sin perjuicio de la determinación de las responsabilidades funcionales que correspondan.*

#### Advertencia

*Los funcionarios de las Entidades no deben aceptar garantías emitidas bajo condiciones distintas a las establecidas en el presente numeral, debiendo tener en cuenta lo siguiente:*

- 1. La clasificadora de riesgo que asigna la clasificación a la empresa que emite la garantía debe encontrarse listada en el portal web de la SBS (<http://www.sbs.gob.pe/sistema-financiero/clasificadoras-de-riesgo>).*
- 2. Se debe identificar en la página web de la clasificadora de riesgo respectiva, cuál es la clasificación vigente de la empresa que emite la garantía, considerando la vigencia a la fecha de emisión de la garantía.*
- 3. Para fines de lo establecido en el artículo 148 del Reglamento, la clasificación de riesgo B, incluye las clasificaciones B+ y B.*
- 4. Si la empresa que otorga la garantía cuenta con más de una clasificación de riesgo emitida por distintas empresas listadas en el portal web de la SBS, bastará que en una de ellas cumpla con la clasificación mínima establecida en el Reglamento.*

*En caso exista alguna duda sobre la clasificación de riesgo asignada a la empresa emisora de la garantía, se deberá consultar a la clasificadora de riesgos respectiva.*

*De otro lado, además de cumplir con el requisito referido a la clasificación de riesgo, a efectos de verificar si la empresa emisora se encuentra autorizada por la SBS para emitir garantías, debe revisarse el portal web de dicha Entidad (<http://www.sbs.gob.pe/sistema-financiero/relacion-de-empresas-que-se-encuentran-autorizadas-a-emitar-cartas-fianza>).*

*Los funcionarios competentes deben verificar la autenticidad de la garantía a través de los mecanismos establecidos (consulta web, teléfono u otros) por la empresa emisora.*

### 3.4. EJECUCIÓN DE GARANTÍAS

La Entidad puede solicitar la ejecución de las garantías conforme a los supuestos contemplados en el artículo 155 del Reglamento.

### 3.5. ADELANTOS

La Entidad puede entregar adelantos directos al contratista, los que en ningún caso exceden en conjunto del treinta por ciento (30%) del monto del contrato original, siempre que ello haya sido previsto en la sección específica de las bases.

### 3.6. PENALIDADES

#### 3.6.1. PENALIDAD POR MORA EN LA EJECUCIÓN DE LA PRESTACIÓN

En caso de retraso injustificado del contratista en la ejecución de las prestaciones objeto del contrato, la Entidad le aplica automáticamente una penalidad por mora por cada día de atraso, de conformidad con el artículo 162 del Reglamento.

#### 3.6.2. OTRAS PENALIDADES

La Entidad puede establecer penalidades distintas a la mencionada en el numeral precedente, según lo previsto en el artículo 163 del Reglamento y lo indicado en la sección específica de las bases.

Estos dos tipos de penalidades se calculan en forma independiente y pueden alcanzar cada una un monto máximo equivalente al diez por ciento (10%) del monto del contrato vigente, o de ser el caso, del ítem que debió ejecutarse.

### 3.7. INCUMPLIMIENTO DEL CONTRATO

Las causales para la resolución del contrato, serán aplicadas de conformidad con el artículo 36 de la Ley y 164 del Reglamento.

### 3.8. PAGOS

El pago se realiza después de ejecutada la respectiva prestación, pudiendo contemplarse pagos a cuenta, según la forma establecida en la sección específica de las bases o en el contrato.

La Entidad paga las contraprestaciones pactadas a favor del contratista dentro de los diez (10) días calendario siguientes de otorgada la conformidad de los servicios, siempre que se verifiquen las condiciones establecidas en el contrato para ello, bajo responsabilidad del funcionario competente.

La conformidad se emite en un plazo máximo de siete (7) días de producida la recepción salvo que se requiera efectuar pruebas que permitan verificar el cumplimiento de la obligación, en cuyo caso la conformidad se emite en un plazo máximo de quince (15) días, bajo responsabilidad del funcionario que debe emitir la conformidad.

En el caso que se haya suscrito contrato con un consorcio, el pago se realizará de acuerdo a lo que se indique en el contrato de consorcio.

**Advertencia**

*En caso de retraso en los pagos a cuenta o pago final por parte de la Entidad, salvo que se deba a caso fortuito o fuerza mayor, esta reconoce al contratista los intereses legales correspondientes, de conformidad con el artículo 39 de la Ley y 171 del Reglamento, debiendo repetir contra los responsables de la demora injustificada.*

### 3.9. DISPOSICIONES FINALES

Todos los demás aspectos del presente procedimiento no contemplados en las bases se regirán supletoriamente por la Ley y su Reglamento, así como por las disposiciones legales vigentes.

## **SECCIÓN ESPECÍFICA**

### **CONDICIONES ESPECIALES DEL PROCEDIMIENTO DE SELECCIÓN**

(EN ESTA SECCIÓN LA ENTIDAD DEBERÁ COMPLETAR LA INFORMACIÓN EXIGIDA, DE ACUERDO A LAS INSTRUCCIONES INDICADAS)

## CAPÍTULO I GENERALIDADES

### 1.1. ENTIDAD CONVOCANTE

Nombre : INSTITUTO NACIONAL DE ENFERMEDADES NEOPLASICAS  
RUC N° : 20514964778  
Domicilio legal : AV. ANGAMOS ESTE N°250 - SURQUILLO  
Teléfono: : 201-6500 ANEXO 1327  
Correo electrónico: : Especialista\_contrataciones17@inen.sld.pe

### 1.2. OBJETO DE LA CONVOCATORIA

El presente procedimiento de selección tiene por objeto la contratación del SERVICIO DE REFORZAMIENTO DE LA ESTRUCTURA METÁLICA DEL EX MÓDULO DE BANCO DE SANGRE DEL INEN.

### 1.3. EXPEDIENTE DE CONTRATACIÓN

El expediente de contratación fue aprobado mediante Resolución Administrativa N°000303-2024-OGA/INEN, de fecha 24 de octubre del 2024

### 1.4. FUENTE DE FINANCIAMIENTO

RO (1-00)

#### Importante

*La fuente de financiamiento debe corresponder a aquella prevista en la Ley de Equilibrio Financiero del Presupuesto del Sector Público del año fiscal en el cual se convoca el procedimiento de selección.*

### 1.5. SISTEMA DE CONTRATACIÓN

El presente procedimiento se rige por el sistema de A SUMA ALZADA, de acuerdo con lo establecido en el expediente de contratación respectivo.

### 1.6. DISTRIBUCIÓN DE LA BUENA PRO

NO APLICA.

### 1.7. ALCANCES DEL REQUERIMIENTO

El alcance de la prestación está definido en el Capítulo III de la presente sección de las bases.

### 1.8. PLAZO DE PRESTACIÓN DEL SERVICIO

Los servicios materia de la presente convocatoria se prestarán de acuerdo al siguiente detalle:



El plazo de ejecución del servicio será de sesenta (60) días calendarios, contados a partir de día siguiente en que se cumplan las siguientes condiciones:

- Suscripción de Contrato.
- Aprobación del Plan de Trabajo.
- Suscripción del Acta de Entrega de Áreas, a cargo del personal de la OIMS del INEN, el área solicitante y el contratista.

Todo lo indicado en concordancia con lo establecido en el expediente de contratación.

## 1.9. COSTO DE REPRODUCCIÓN Y ENTREGA DE BASES

Los participantes registrados tienen el derecho de recabar un ejemplar de las bases, para cuyo efecto deben cancelar S/ 5.00 (Cinco con 00/100 Soles) en Caja de la Entidad y deberán recoger las bases en la Oficina de Licitaciones, ambas áreas ubicadas en Av. Angamos Este N°2520, Distrito de Surquillo, para lo cual el participante debe adjuntar copia del comprobante de derecho de pago de reproducción de las bases.

### Importante

*El costo de entrega de un ejemplar de las bases no puede exceder el costo de su reproducción.*

## 1.10. BASE LEGAL

- TUO de la Ley N° 30225, Ley de Contrataciones del Estado, aprobado mediante Decreto Supremo N° 082-2019-EF.
- Decreto Supremo N° 344-2018-EF, Reglamento de la Ley de Contrataciones del Estado y su modificatoria.
- Directivas, Pronunciamientos, y Opiniones del OSCE.
- Sistema Nacional de Presupuesto Público, aprobado mediante Decreto Legislativo N° 1440-2019
- Ley N° 31953, Ley de Presupuesto del Sector Publico para el Año Fiscal 2024.
- Ley N° 31954, Ley de Equilibrio Financiero del Presupuesto del Sector Publico para el Año Fiscal 2024.
- Ley N° 31955, Ley de Endeudamiento del Sector Público para el Año Fiscal 2024.
- Ley N° 28015, Ley de Formalización y Promoción de la Pequeña y Microempresa.
- Ley N° 29973, Ley General de Personas con Discapacidad.
- Ley N° 27444, Ley del Procedimiento Administrativo General.
- Ley N° 27927, Ley que modifica la Ley N° 27806, Ley de Transparencia y Acceso a la Información Pública y su modificatoria.
- Decreto Supremo N° 004-2019-JUS, TUO de la Ley N° 27444 – Ley del Procedimiento Administrativo General.
- Decreto Supremo N° 008-2008-TR, Reglamento de la Ley MYPE.
- Decreto Supremo N° 304-2012-EF, TUO de la Ley General del Sistema Nacional del Presupuesto.
- Decreto Supremo N° 013-2013-PRODUCE - Texto Único Ordenado de la Ley de Impulso al Desarrollo Productivo y al Crecimiento Empresarial.
- Directiva N° 004-2019-OSCE/CD - Disposiciones sobre el Contenido del Resumen Ejecutivo de las Actuaciones Preparatorias.
- Decreto Supremo N° 103-2020-EF, Decreto Supremo que establece disposiciones reglamentarias para la tramitación de procedimientos de selección que se reinicien en el marco del Texto único Ordenado de la Ley N° 30225.
- Código Civil.

Las referidas normas incluyen sus respectivas modificaciones, de ser el caso.

## CAPÍTULO II DEL PROCEDIMIENTO DE SELECCIÓN

### 2.1. CALENDARIO DEL PROCEDIMIENTO DE SELECCIÓN

Según el cronograma de la ficha de selección de la convocatoria publicada en el SEACE.

#### Importante

*De conformidad con la vigesimosegunda Disposición Complementaria Final del Reglamento, en caso la Entidad (Ministerios y sus organismos públicos, programas o proyectos adscritos) haya difundido el requerimiento a través del SEACE siguiendo el procedimiento establecido en dicha disposición, no procede formular consultas u observaciones al requerimiento.*

### 2.2. CONTENIDO DE LAS OFERTAS

La oferta contendrá, además de un índice de documentos<sup>3</sup>, la siguiente documentación:

#### 2.2.1. Documentación de presentación obligatoria

##### 2.2.1.1. Documentos para la admisión de la oferta

- a) Declaración jurada de datos del postor. (**Anexo N° 1**)
- b) Documento que acredite la representación de quien suscribe la oferta.

En caso de persona jurídica, copia del certificado de vigencia de poder del representante legal, apoderado o mandatario designado para tal efecto.

En caso de persona natural, copia del documento nacional de identidad o documento análogo, o del certificado de vigencia de poder otorgado por persona natural, del apoderado o mandatario, según corresponda.

En el caso de consorcios, este documento debe ser presentado por cada uno de los integrantes del consorcio que suscriba la promesa de consorcio, según corresponda.

#### Advertencia

*De acuerdo con el artículo 4 del Decreto Legislativo N° 1246, las Entidades están prohibidas de exigir a los administrados o usuarios la información que puedan obtener directamente mediante la interoperabilidad a que se refieren los artículos 2 y 3 de dicho Decreto Legislativo. En esa medida, si la Entidad es usuaria de la Plataforma de Interoperabilidad del Estado – PIDE<sup>4</sup> y siempre que el servicio web se encuentre activo en el Catálogo de Servicios de dicha plataforma, no corresponderá exigir el certificado de vigencia de poder y/o documento nacional de identidad.*

- c) Declaración jurada de acuerdo con el literal b) del artículo 52 del Reglamento (**Anexo N°2**)
- d) Declaración jurada de cumplimiento de los Términos de Referencia contenidos en el numeral 3.1 del Capítulo III de la presente sección. (**Anexo N° 3**)
- e) Declaración jurada de plazo de prestación del servicio. (**Anexo N° 4**)<sup>5</sup>

<sup>3</sup> La omisión del índice no determina la no admisión de la oferta.

<sup>4</sup> Para mayor información de las Entidades usuarias y del Catálogo de Servicios de la Plataforma de Interoperabilidad del Estado – PIDE ingresar al siguiente enlace <https://www.gobiernodigital.gob.pe/interoperabilidad/>

<sup>5</sup> En caso de considerar como factor de evaluación la mejora del plazo de prestación del servicio, el plazo ofertado en dicho anexo servirá también para acreditar este factor.

- f) Promesa de consorcio con firmas legalizadas, de ser el caso, en la que se consigne los integrantes, el representante común, el domicilio común y las obligaciones a las que se compromete cada uno de los integrantes del consorcio así como el porcentaje equivalente a dichas obligaciones. (**Anexo N° 5**)

- g) El precio de la oferta en Soles (S/). Adjuntar obligatoriamente el **Anexo N° 6**.

El precio total de la oferta y los subtotales que lo componen son expresados con dos (2) decimales. Los precios unitarios pueden ser expresados con más de dos (2) decimales.

**Importante**

- *El órgano encargado de las contrataciones o el comité de selección, según corresponda, verifica la presentación de los documentos requeridos. De no cumplir con lo requerido, la oferta se considera no admitida.*
- *En caso de requerir estructura de costos o análisis de precios, esta se presenta para el perfeccionamiento del contrato.*

**2.2.1.2. Documentos para acreditar los requisitos de calificación**

Incorporar en la oferta los documentos que acreditan los “**Requisitos de Calificación**” que se detallan en el numeral 3.2 del Capítulo III de la presente sección de las bases.

**2.2.2. Documentación de presentación facultativa:**

- a) En el caso de microempresas y pequeñas empresas integradas por personas con discapacidad, o en el caso de consorcios conformados en su totalidad por estas empresas, deben presentar la constancia o certificado con el cual acredite su inscripción en el Registro de Empresas Promocionales para Personas con Discapacidad<sup>6</sup>.
- b) Solicitud de bonificación por tener la condición de micro y pequeña empresa. (**Anexo N° 11**)

**Advertencia**

*El órgano encargado de las contrataciones o el comité de selección, según corresponda, no podrá exigir al postor la presentación de documentos que no hayan sido indicados en los acápite “Documentos para la admisión de la oferta”, “Requisitos de calificación” y “Factores de evaluación”.*

**2.3. PRESENTACIÓN DEL RECURSO DE APELACIÓN**

“El recurso de apelación se presenta ante la Unidad de Trámite Documentario de la Entidad.

En caso el participante o postor opte por presentar recurso de apelación y por otorgar la garantía mediante depósito en cuenta bancaria, se debe realizar el abono en:

N ° de Cuenta : 0068-374855

Banco : Banco de la Nación

N° CCI<sup>7</sup> : 018-068000068374855-72

<sup>6</sup> Dicho documento se tendrá en consideración en caso de empate, conforme a lo previsto en el artículo 91 del Reglamento.

<sup>7</sup> En caso de transferencia interbancaria.

**2.4. REQUISITOS PARA PERFECCIONAR EL CONTRATO**

El postor ganador de la buena pro debe presentar los siguientes documentos para perfeccionar el contrato:

- a) Garantía de fiel cumplimiento del contrato.
- b) Garantía de fiel cumplimiento por prestaciones accesorias, de ser el caso.
- c) Contrato de consorcio con firmas legalizadas ante Notario de cada uno de los integrantes, de ser el caso.
- d) Código de cuenta interbancaria (CCI) o, en el caso de proveedores no domiciliados, el número de su cuenta bancaria y la entidad bancaria en el exterior.
- e) Copia de la vigencia del poder del representante legal de la empresa que acredite que cuenta con facultades para perfeccionar el contrato, cuando corresponda.
- f) Copia de DNI del postor en caso de persona natural, o de su representante legal en caso de persona jurídica.

**Advertencia**

*De acuerdo con el artículo 4 del Decreto Legislativo N° 1246, las Entidades están prohibidas de exigir a los administrados o usuarios la información que puedan obtener directamente mediante la interoperabilidad a que se refieren los artículos 2 y 3 de dicho Decreto Legislativo. En esa medida, si la Entidad es usuaria de la Plataforma de Interoperabilidad del Estado – PIDE<sup>8</sup> y siempre que el servicio web se encuentre activo en el Catálogo de Servicios de dicha plataforma, no corresponderá exigir los documentos previstos en los literales e) y f).*

- g) Domicilio para efectos de la notificación durante la ejecución del contrato.
- h) Autorización de notificación de la decisión de la Entidad sobre la solicitud de ampliación de plazo mediante medios electrónicos de comunicación<sup>9</sup>. (**Anexo N° 12**).
- i) Estructura de costos<sup>10</sup>.

**Importante**

- *En caso que el postor ganador de la buena pro sea un consorcio, las garantías que presente este para el perfeccionamiento del contrato, así como durante la ejecución contractual, de ser el caso, además de cumplir con las condiciones establecidas en el artículo 33 de la Ley y en el artículo 148 del Reglamento, deben consignar expresamente el nombre completo o la denominación o razón social de los integrantes del consorcio, en calidad de garantizados, de lo contrario no podrán ser aceptadas por las Entidades. No se cumple el requisito antes indicado si se consigna únicamente la denominación del consorcio, conforme lo dispuesto en la Directiva Participación de Proveedores en Consorcio en las Contrataciones del Estado”.*
- *En los contratos periódicos de prestación de servicios en general que celebren las Entidades con las micro y pequeñas empresas, estas últimas pueden otorgar como garantía de fiel cumplimiento el diez por ciento (10%) del monto del contrato, porcentaje que es retenido por la Entidad durante la primera mitad del número total de pagos a realizarse, de forma prorrateada en cada pago, con cargo a ser devuelto a la finalización del mismo, conforme lo establece el numeral 149.4 del artículo 149 y el numeral 151.2 del artículo 151 del Reglamento. Para dicho efecto los postores deben encontrarse registrados en el REMYPE, consignando en la Declaración Jurada de Datos del Postor (Anexo N° 1) o en la solicitud de retención de la garantía durante el perfeccionamiento del contrato, que tienen la condición de MYPE, lo cual será verificado por la Entidad en el link <http://www2.trabajo.gob.pe/servicios-en-linea-2-2> opción consulta de empresas acreditadas en el REMYPE.*
- *En los contratos cuyos montos sean iguales o menores a doscientos mil Soles (S/ 200,000.00),*

<sup>8</sup> Para mayor información de las Entidades usuarias y del Catálogo de Servicios de la Plataforma de Interoperabilidad del Estado – PIDE ingresar al siguiente enlace <https://www.gobiernodigital.gob.pe/interoperabilidad/>

<sup>9</sup> En tanto se implemente la funcionalidad en el SEACE, de conformidad con la Primera Disposición Complementaria Transitoria del Decreto Supremo N° 234-2022-EF.

<sup>10</sup> Incluir solo cuando resulte necesario para la ejecución contractual, identificar los costos de cada uno de los rubros que comprenden la oferta.

*no corresponde presentar garantía de fiel cumplimiento de contrato ni garantía de fiel cumplimiento por prestaciones accesorias. Dicha excepción también aplica a los contratos derivados de procedimientos de selección por relación de ítems, cuando el monto del ítem adjudicado o la sumatoria de los montos de los ítems adjudicados no supere el monto señalado anteriormente, conforme a lo dispuesto en el literal a) del artículo 152 del Reglamento.*

#### Importante

- *Corresponde a la Entidad verificar que las garantías presentadas por el postor ganador de la buena pro cumplan con los requisitos y condiciones necesarios para su aceptación y eventual ejecución, sin perjuicio de la determinación de las responsabilidades funcionales que correspondan.*
- *De conformidad con el Reglamento Consular del Perú aprobado mediante Decreto Supremo N° 076-2005-RE para que los documentos públicos y privados extendidos en el exterior tengan validez en el Perú, deben estar legalizados por los funcionarios consulares peruanos y refrendados por el Ministerio de Relaciones Exteriores del Perú, salvo que se trate de documentos públicos emitidos en países que formen parte del Convenio de la Apostilla, en cuyo caso bastará con que estos cuenten con la Apostilla de la Haya<sup>11</sup>.*
- *La Entidad no puede exigir documentación o información adicional a la consignada en el presente numeral para el perfeccionamiento del contrato.*

## 2.5. PERFECCIONAMIENTO DEL CONTRATO

El contrato se perfecciona con la suscripción del documento que lo contiene. Para dicho efecto el postor ganador de la buena pro, dentro del plazo previsto en el artículo 141 del Reglamento, debe presentar la documentación requerida en la plataforma de Mesa de Partes Digital a través del enlace <https://plataforma.inen.sld.pe/MesaPartesDigital/>, a cargo de la Unidad de Trámite Documentario del Instituto Nacional de Enfermedades Neoplásicas, de Lunes a Viernes en el **horario de 08:15 a 16:15 horas**.

Nota: Los documentos presentados fuera de los horarios señalados se considerarán presentados a las 8:15 horas del día siguiente hábil.

La carta con los requisitos para la suscripción estará dirigida a la Oficina de Logística del INEN.

Cuando se constituya garantía mediante Carta Fianza: Se presentará en Mesa de Partes (o la que haga sus veces) ubicada en Av. Angamos Este N° 2520 - Surquillo, Lima, en el horario de 08:15 a 16:15 horas.

## 2.6. ADELANTOS<sup>12</sup>

“La Entidad No otorgará adelantos directos.

## 2.7. FORMA DE PAGO

La Entidad realizará el pago de la contraprestación pactada a favor del contratista en DOS (02) PAGOS, al 30% de avance y al 100% de avance luego de la recepción final, con la documentación formal y completa correspondiente, según lo establecido en el artículo 171° del reglamento de la Ley de Contrataciones del Estado.

Para efectos del pago de las contraprestaciones ejecutadas por el contratista, la Entidad debe contar con la siguiente documentación:

<sup>11</sup> Según lo previsto en la Opinión N° 009-2016/DTN.

<sup>12</sup> Si la Entidad ha previsto la entrega de adelantos, debe prever el plazo en el cual el contratista debe solicitar el adelanto, así como el plazo de entrega del mismo, conforme a lo previsto en el artículo 156 del Reglamento.

- Informe de avance (30%) del contratista o Informe final del contratista.
- Informe Protocolos de calidad como Tinta.
- Ficha técnicas aprobados según dossier de Calidad.
- Informe del Profesional responsable designado de la UFMIEM de la OIMS
- Acta de Conformidad del Servicio.
- Comprobante de pago.
- Numero de Cuenta de Detracción.

Dicha documentación se debe presentar en Mesa de Partes del INEN, sito en Av. Angamos Este N° 2520, Distrito de Surquillo



## CAPÍTULO III REQUERIMIENTO

### Importante

*De conformidad con el numeral 29.8 del artículo 29 del Reglamento, el área usuaria es responsable de la adecuada formulación del requerimiento, debiendo asegurar la calidad técnica y reducir la necesidad de su reformulación por errores o deficiencias técnicas que repercutan en el proceso de contratación.*

### 3.1. TERMINOS DE REFERENCIA



PERÚ

Ministerio  
de Salud



"DECENIO DE LA IGUALDAD DE OPORTUNIDADES PARA MUJERES Y HOMBRES"  
"AÑO DEL BICENTENARIO, DE LA CONSOLIDACIÓN DE NUESTRA INDEPENDENCIA, Y DE LA  
CONMEMORACIÓN DE LAS HEROICAS BATALLAS DE JUNÍN Y AYACUCHO"

000025

#### TERMINOS DE REFERENCIA

Fecha de aprobación: 09/07/2024	Versión: 01.0	Pág. 1/14
------------------------------------	---------------	--------------

1. DENOMINACIÓN DE LA CONTRATACIÓN

Contratación del Servicio de “SERVICIO DE REFORZAMIENTO DE LA ESTRUCTURA METÁLICA DEL EX MÓDULO DE BANCO DE SANGRE DEL INEN”.

2. ÁREA SOLICITANTE

OFICINA DE INGENIERÍA MANTENIMIENTO Y SERVICIOS (OIMS)

3. ÁREA USUARIA

OFICINA DE INGENIERÍA, MANTENIMIENTO Y SERVICIOS OIMS, del INSTITUTO NACIONAL DE ENFERMEDADES NEOPLÁSICAS en adelante INEN.

4. FINALIDAD PÚBLICA

La contratación de este servicio busca el reforzamiento estructural de la estructura metálica del Ex Banco de Sangre de acuerdo a la última versión de la Norma E.030 Diseño Sismorresistente.

UBICACIÓN DEL SERVICIO REQUERIDO

El Servicio de reforzamiento de la estructura metálica está ubicado en el 2do piso del módulo 4 dentro de las instalaciones del INEN, cerca de la puerta N°07, cuya dirección fiscal es Av. Angamos 2586, Surquillo – Lima – Perú.

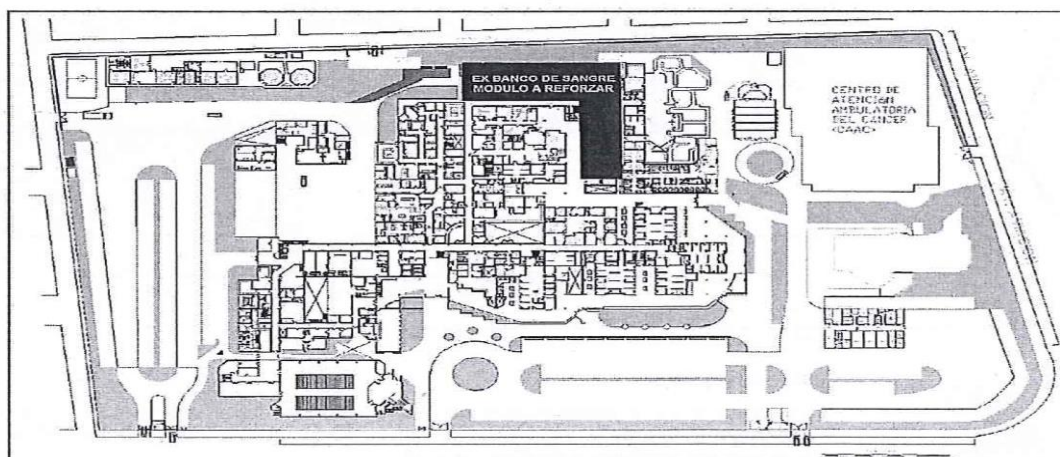

Plano de ubicación del Instituto Nacional de Enfermedades Neoplásicas

5. ANTECEDENTES

La norma E.30 Diseño sismo resistente; cuya filosofía es evitar pérdidas de vidas, asegurar la continuidad de los servicios básicos y minimizar los daños a la propiedad, ha tenido cambios significativos desde su primera aparición hasta la fecha, trayendo consigo un mayor perfeccionamiento en el conocimiento del diseño sísmico en cuanto a criterios, comportamiento y respuesta de las estructuras.



Av. Angamos Este 2586 - Surquillo  
Tel: 201-6300  
www.inen.gob.pe  
Lima - Perú



PERÚ

Ministerio  
de Salud



**"DECENIO DE LA IGUALDAD DE OPORTUNIDADES PARA MUJERES Y HOMBRES"**  
**"AÑO DEL BICENTENARIO, DE LA CONSOLIDACIÓN DE NUESTRA INDEPENDENCIA, Y DE LA CONMEMORACIÓN DE LAS HEROICAS BATALLAS DE JUNÍN Y AYACUCHO"**

De acuerdo al Estudio para Mantenimiento de Infraestructura: "Reforzamiento de la Estructura Metálica del Ex módulo de Banco de Sangre del INEN", elaborado por el Ing. Ruben German Ccallo Cusi el 21 de noviembre de 2023, cuya finalidad fue presentar un estudio técnico que contenga el estudio estructural para el reforzamiento del ex módulo de banco de sangre del INEN que incluye la memoria descriptiva, el cálculo estructural, presupuesto, especificaciones técnicas, programación y análisis de costos, para garantizar el cumplimiento de las normas vigentes y las solicitudes de carga para el funcionamiento de la unidad de prestación de servicio.

Por lo expuesto anteriormente, se requiere una intervención para el reforzamiento de la estructura metálica del Ex Módulo del Banco de Sangre del Instituto Nacional de Enfermedades Neoplásicas.

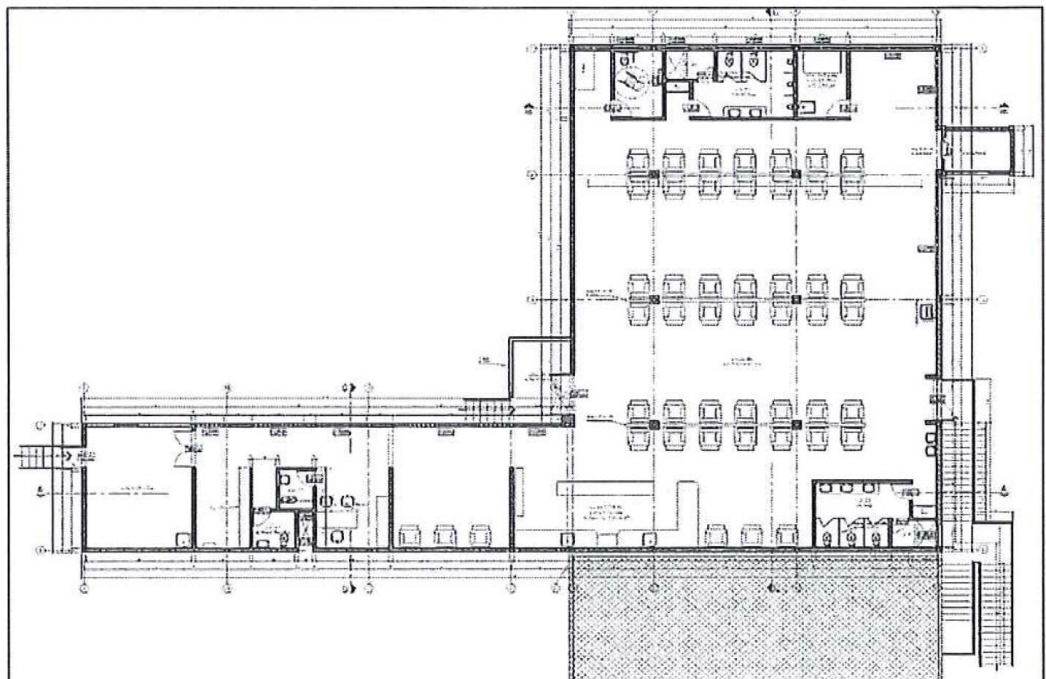

*Croquis de distribución del ex módulo del Banco de Sangre en el 2do piso del módulo 4 del Instituto Nacional de Enfermedades Neoplásicas*

## 6. OBJETIVOS DE LA CONTRATACIÓN

### Objetivo General

Mejorar parte de la infraestructura del INEN, con fines de rehabilitación y de prevención, por las condiciones del estado actual en que se encuentra el ex módulo de banco de sangre para su adecuado funcionamiento en caso de sismo.

### Objetivo Específico

Contratar a una persona natural o jurídica con experiencia en actividades relacionadas a reparación y mantenimiento de estructura metálica, tratamiento del acero, albañilería con drywall, instalaciones eléctricas y pintura en interior y exterior del módulo 4 del INEN.



## 7. SISTEMA DE CONTRATACIÓN



Av. Angamos Este 1570  
Teléfono: 011-8 300  
www.inen.gob.pe  
Lima - Perú



**PERÚ****Ministerio  
de Salud**

000024

"DECENIO DE LA IGUALDAD DE OPORTUNIDADES PARA MUJERES Y HOMBRES"  
"AÑO DEL BICENTENARIO, DE LA CONSOLIDACIÓN DE NUESTRA INDEPENDENCIA, Y DE LA  
CONMEMORACIÓN DE LAS HEROICAS BATALLAS DE JUNÍN Y AYACUCHO"

El sistema de contratación es **SUMA ALZADA**, toda vez que las cantidades, magnitudes y calidad de la prestación se encuentra definidas en el presente requerimiento.

## 8. ALCANCES Y DESCRIPCIÓN DEL PROYECTO

### 8.1. ALCANCES

El Servicio comprende el reforzamiento de las vigas del piso técnico, tanto concéntricamente y arriostre en cruz (de acuerdo a memoria de cálculo y planos del estudio). También se realizará el reforzamiento de las vigas que se encuentran apoyadas sobre otras vigas. Para ello es necesario los trabajos preliminares de reubicación de las instalaciones eléctricas y sanitarias para evitar los cruces.

Los entresijos del bloque 4B no se reforzará, sin embargo, el bloque 4A es necesario reforzar en el sentido más largo y sentido corto. Para ello es necesario realizar trabajos preliminares como el desmontaje de la tabiquería en uno de los lados del muro de drywall a fin de habilitar el espacio para el reforzamiento. Posterior al reforzamiento se deberá dejar en las mismas condiciones iniciales las tabiquerías de drywall.

Los pedestales del piso técnico están apoyados sobre planchas base, el está soldado con unas cartelas. Antes de iniciar el reforzamiento se deberá realizar limpieza a los pedestales (retirar el óxido), posteriormente se deberá realizar perforaciones con el fin de anclar los pernos para la sujeción de la plancha base.

### 8.2. ÁREA DE INTERVENCIÓN

La ejecución del servicio comprende el mantenimiento de la infraestructura correspondiente al segundo piso del módulo 4 del INEN, donde se encuentra el ex módulo de banco de sangre, cuyo sistema estructural es a base de pórticos metálicos con arriostres diagonales, un piso técnico de aprox. 0.97m y, un piso y techo de losa colaborante tipo deck. La tabiquería interior corresponde al sistema drywall que sirve para el cerramiento lateral e interior.

### 8.3. CANTIDAD DEL SERVICIO A CONTRATAR

Ítem	Descripción	Cant.
01	SERVICIO DE REFORZAMIENTO DE LA ESTRUCTURA METÁLICA DEL EX MÓDULO DE BANCO DE SANGRE DEL INEN	01

### 8.4. GARANTÍA

La garantía del servicio será por 24 meses (02 años) contados a partir de la conformidad del Servicio.

### 8.5. ACTIVIDADES

El servicio comprenderá la ejecución de todas las actividades necesarias para realizar el reforzamiento de la estructura metálica existente y reponer la tabiquería afectada. Deberán considerarse las siguientes actividades:



Av. Angamos Este 3520 - Surquillo  
Teléfono: 201-6 590  
www.inen.gob.pe  
Lima - Perú

**PERÚ****Ministerio  
de Salud**

"DECENIO DE LA IGUALDAD DE OPORTUNIDADES PARA MUJERES Y HOMBRES"  
 "AÑO DEL BICENTENARIO, DE LA CONSOLIDACIÓN DE NUESTRA INDEPENDENCIA, Y DE LA  
 CONMEMORACIÓN DE LAS HEROICAS BATALLAS DE JUNÍN Y AYACUCHO"

ITEM	DESCRIPCION	UND.	TOTAL
<b>SUBPRESUPUESTO - 01 - OBRAS PROVISIONALES, TRABAJOS PRELIMINARES, SEGURIDAD Y SALUD</b>			
<b>01</b>	<b>OBRAS PROVISIONALES, TRABAJOS PRELIMINARES, SEGURIDAD Y SALUD</b>		
<b>01.01</b>	<b>CONSTRUCCIONES PROVISIONALES</b>		
01.01.01	ALMACEN, OFICINA Y CASETA DE GUARDIANA	GLB	1.00
01.01.02	SERVICIOS HIGIENICOS PROVISIONALES	MES	1.00
01.01.03	SERVICIO DE ENERGIA ELECTRICA PROVISIONAL	MES	1.00
<b>01.02</b>	<b>TRABAJOS PRELIMINARES</b>		
01.02.01	LIMPIEZA GENERAL DE OBRA	GLB	1.00
01.02.02	DESMONTAJE DE TABIQUERIA DRYWALL (CARA INTERNA)	M2	40.79
01.02.03	RETIRO DE CONTRAZOCALO SANITARIO	m	12.97
01.02.04	REUBICACION DE ELEMENTOS DE INTERFERENCIA SANITARIA EN PISO TECNICO	GLB	1.00
01.02.05	REUBICACION DE ELEMENTOS DE INTERFERENCIA ELECTRICAS EN PISO TECNICO	GLB	1.00
01.02.06	REUBICACION DE ELEMENTOS DE INTERFERENCIA SANITARIA EN ZONA DE REFUERZO ESTRUCTURAL	GLB	1.00
01.02.07	REUBICACION DE ELEMENTOS DE INTERFERENCIA ELECTRICAS EN ZONA DE REFUERZO ESTRUCTURAL	GLB	1.00
01.02.09	ELIMINACION DE BASURA, ELEMENTOS SUELTOS Y LIVANOS	GLB	1.00
<b>01.03</b>	<b>MOVILIZACION DE MAQUINARIA Y HERRAMIENTAS</b>		
01.03.01	MOVILIZACION Y DESMOVIL. MAQUINARIA, EQUIPO Y/O HERRAMIENTAS	GLB	1.00
01.03.02	TRANSPORTE DE MATERIALES	GLB	1.00
<b>01.04</b>	<b>TRAZO Y REPLANTEO</b>		
01.04.01	TRAZO Y REPLANTEO PRELIMINAR	M2	511.65
01.04.02	TRAZO DURANTE EL PROCESO	M2	511.65
<b>01.05</b>	<b>SEGURIDAD Y SALUD</b>		
01.05.01	ELABORACION DEL PLAN DE SEGURIDAD Y SALUD EN EL TRABAJO	GLB	1.00
01.05.02	EQUIPOS DE PROTECCION INDIVIDUAL	GLB	1.00
01.05.03	EQUIPOS DE PROTECCION COLECTIVA	GLB	1.00
01.05.04	SEÑALIZACION TEMPORAL DE SEGURIDAD	GLB	1.00
01.05.05	CAPACITACION EN SEGURIDAD Y SALUD	GLB	1.00
01.05.06	RECURSOS PARA RESPUESTA ANTE EMERGENCIAS	GLB	1.00

ITEM	DESCRIPCION	UND.	TOTAL
<b>SUBPRESUPUESTO - 02 - ESTRUCTURAS</b>			
<b>02</b>	<b>ESTRUCTURAS</b>		
<b>02.01</b>	<b>REFORZAMIENTO DE ESTRUCTURAS METALICAS</b>		
02.01.01	SUMINST E INSTALACION HSS 125x 125x 4.5mm A500	M	233.18
02.01.02	SUMINST E INSTALACION HSS 50x 150x 4.5mm A500	M	61.80
02.01.03	SUMINST E INSTALACION ATIESADORES 100x200x6mm EN VIGAS W A36	UND	60.00
02.01.04	SUMINISTRO E INSTALACION DE PERNOS DE ANCLAJE D=5/8" L=9" A193 B8	UND	128.00
02.01.05	SUMINISTRO E INSTALACION DE PLATINAS EN PLANCHA BASE DE 100x 100x 6mm	UND	128.00
02.01.06	SUMINST E INSTALACION DE PLANCHA 400x 300x 6mm A36 EN COLUMNA	UND	46.00
02.01.07	SUMINST E INSTALACION DE PLANCHA 600x 300x 6mm A36 EN COLUMNA	UND	17.00
<b>02.02</b>	<b>VIARIOS</b>		
02.02.01	LIMPIEZA DE PLACA BASE EXISTENTE	UND	32.00
02.02.02	LIMPIEZA DE COLUMNA ZONA DE REFUERZO CON CARTELA	PTO	63.00
02.02.03	LIMPIEZA DE VIGA W	M	61.60
02.02.04	PERFORACION PARA ANCLAJE EN PLACA BASE 5/8"	PTO	128.00
02.02.05	PERFORACION EN VIGA DE CONCRETO EXISTENTE PARA ANCLAJE 5/8" L=8"	PTO	128.00

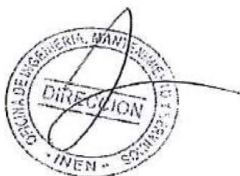

Av. Angamos Este 25 N  
 Telef. 101-6500  
[www.inen.sld.gob.pe](http://www.inen.sld.gob.pe)  
 Lima - Perú



**PERÚ****Ministerio  
de Salud**

"DECENIO DE LA IGUALDAD DE OPORTUNIDADES PARA MUJERES Y HOMBRES"  
"AÑO DEL BICENTENARIO, DE LA CONSOLIDACIÓN DE NUESTRA INDEPENDENCIA, Y DE LA  
CONMEMORACIÓN DE LAS HEROICAS BATALLAS DE JUNÍN Y AYACUCHO"



000023

ITEM	DESCRIPCION	UND.	TOTAL
SUBPRESUPUESTO - ARQUITECTURA			
03.01	MUROS Y TABIQUES DE ALBAÑILERIA		
03.01.01	TABIQUE DE DE DRYWALL CON ESPESOR DE 12 CM	m2	41.71
03.02	FALSO CIELORRASO		
03.02.01	DESMONTAJE Y MONTAJE DE TRES HILERAS DE BALSOSAS EN AREAS DE INTERVENCION	m2	14.56
03.03	ZOCALOS Y CONTRAZOCALOS		
03.03.01	ZOCALOS		
03.03.01.01	ZOCALO PORCELANATO COLOR HUESO 0.60 X 0.60 H=1.20	m2	18.24
03.03.01.02	ZOCALO PORCELANATO COLOR GRIS OSCURO DE 0.60 X 0.60 H=0.60	m2	9.74
03.03.02	CONTRAZOCALOS		
03.03.02.01	CONTRAZOCALO SANITARIO CON ACABADO TERRAZO PULIDO DE COLOR BEIGE H=0.10m	m	12.97
03.04	VENTANAS		
03.04.01	ADECUACION DE VENTANA V-04	und	1.00
03.05	PINTURA		
03.05.01	PINTURA LATEX 2 MANOS EN MUROS	m2	44.91
03.06	OTROS		
03.06.01	DESMONTAJE Y MONTAJE DE LAVAMANOS DE ACERO INOXIDABLE	und	2.00
03.06.02	DESMONTAJE Y MONTAJE DE DISPENSADOR DE PAPEL TOALLA	und	2.00
03.06.03	DESMONTAJE Y MONTAJE DE DISPENSADOR DE JABIN LIQUIDO	und	1.00
03.06.04	DESMONTAJE Y MONTAJE DE LETRO DE PREVENCIÓN	und	1.00
03.06.05	DESMONTAJE Y MONTAJE DE VENTANA V-01	und	1.00
03.06.06	DESMONTAJE Y MONTAJE DE VENTANA V-02	und	1.00
03.06.07	DESMONTAJE DE VENTANA V-03	und	1.00
03.06.08	DESMONTAJE DE BALDOSAS EN AREA A INTERVENIR	M2	14.56
03.06.09	REVESTIMIENTO DE MURO CON FACHALETA DE ARCILLA TIPO LADRILLO	gbl	1.00

- Los metrados son referenciales, el contratista deberá verificar y considerar en su propuesta económica.
- El contratista deberá presentar dentro de su plan de trabajo, el sistema de limpieza y reforzamiento metálico, así como el sistema de instalación de drywall, debiendo hacerlo antes de la fecha programada en el cronograma.
- Para la ejecución del servicio, el contratista podrá realizar las coordinaciones correspondientes con el responsable de la Oficina de Ingeniería y Mantenimiento de Infraestructura.
- El Contratista se encargará de la eliminación de los desechos (basura, desmonte y material excedente), generado por las actividades propias de del servicio, durante y después de los trabajos realizados.
- El Contratista será responsable de las reparaciones que se requieran, de áreas afectadas originadas por las actividades propias del servicio, debiendo ser dejadas tal como encontraron originalmente.
- Todas las actividades y procedimientos realizados por el Contratista como parte de la ejecución del servicio, deberán registrarse bajo normas de vigentes de edificación y seguridad.
- El contratista tendrá la responsabilidad de prever y realizar todas las actividades y adecuados procedimientos, para lograr la cabal ejecución del presente servicio.
- El Contratista deberá disponer de elementos de seguridad para la delimitación de las áreas de trabajo, por seguridad y con fines de evitar la contaminación por dispersión de polvo o partículas de áreas aledañas y/o eventuales accidentes, por ingreso o tránsito de personal ajeno al servicio.
- Al final de los trabajos, el contratista será responsable de realizar la limpieza integral del área intervenida, incluyendo las partes altas y todas las superficies y elementos en que se haya generado acumulación de polvo o partículas.



Av. Angamos Este 3320 - Surquillo  
Tel: 201-6500  
www.inen.gob.pe  
Lima - Perú





**PERÚ**

**Ministerio  
de Salud**



**“DECENIO DE LA IGUALDAD DE OPORTUNIDADES PARA MUJERES Y HOMBRES”  
“AÑO DEL BICENTENARIO, DE LA CONSOLIDACIÓN DE NUESTRA INDEPENDENCIA, Y DE LA  
CONMEMORACIÓN DE LAS HEROICAS BATALLAS DE JUNÍN Y AYACUCHO”**

#### 8.6. EQUIPAMIENTO

El contratista deberá contar con todos los equipos, equipamiento y herramientas necesarias para una correcta prestación del servicio, los cuales serán de su entera responsabilidad durante el tiempo que permanezcan en la entidad.

Todos los equipos, contenedores de materiales, herramientas, entre otros elementos de propiedad del contratista que ingresen al INEN y que requieran ser retirados, durante o al final de la ejecución del servicio, deberán estar registrados en una guía para su respectiva revisión por parte de la Oficina de Vigilancia de la Entidad.

#### 8.7. PROCEDIMIENTO

Para la ejecución del servicio el contratista podrá realizar las coordinaciones correspondientes con el personal de la UFMIE y/o OIMS, asignado por la Oficina de Ingeniería, Mantenimiento y Servicios - OIMS, para la coordinación técnica del cumplimiento de las condiciones establecidas en el presente Términos de Referencia.

El servicio se desarrollará de acuerdo al Cronograma del Estudio para Mantenimiento de Infraestructura: “Reforzamiento de la Estructura Metálica del Ex módulo de Banco de Sangre del INEN” (60 días calendario).

#### 8.8. RECURSO Y FACILIDADES A SER PROVISTOS POR LA ENTIDAD

- La Entidad brindará a los postores, las facilidades de acceso a sus instalaciones, previa coordinación, para fines de levantamiento de información en campo, a fin de que emitan una oferta que considere el íntegro de actividades necesarias para alcanzar el objetivo que persigue el presente proceso.
- La entidad brindará, a solicitud del contratista, toda la información base en formato digital referida a Planos de las áreas de intervención en formato digital, dentro de los dos (02) días siguientes a la firma del contrato o emisión de la orden de servicio.
- La Entidad brindará al contratista los puntos de energía eléctrica y agua, cuando por naturaleza de los trabajos lo requiera. El contratista deberá prever los medios, implementos, instalaciones y/o equipamientos necesarios para hacer llegar en condiciones de seguridad, el suministro de energía y agua hasta la zona requerida.

#### 8.9. REGLAMENTOS TÉCNICOS, NORMAS METROLÓGICAS Y/O SANITARIAS

- Reglamento Nacional de Edificaciones.
- Norma Técnica de Salud N° 119-MINSA/DGIEM-V01 Norma técnica de Salud “Infraestructura y equipamiento de los establecimientos de Salud del tercer nivel de atención”.
- Normas para el diseño de infraestructura de salud.
- Código Nacional de Electricidad - Utilización
- Ley general de Ambiente N° 28611.
- Ley N° 29783, Ley de seguridad y Salud en el Trabajo
- D.S. 005-2012-TR Reglamento de Seguridad y Salud en el Trabajo.
- Manual de Bioseguridad para para establecimientos de salud.
- Manual de Normas y procedimientos de Bioseguridad.
- Resolución Ministerial N° 087-2020-VIVIENDA que aprueba el “Protocolo Sanitario del sector Vivienda, Construcción y Saneamiento para el inicio gradual e incremental de las actividades en la reanudación de actividades”.
- D.S. N° 103-2020-EF que establece disposiciones reglamentarias para la tramitación de los procedimientos de selección que se reinicien en el marco del TUO de la Ley N° 30225.

#### 8.10. LUGAR DE PRESTACIÓN DEL SERVICIO

Será en el 2do piso del módulo 4 dentro de las instalaciones del INEN, cerca de la puerta N°07, cuya dirección fiscal es Av. Angamos 2586, Surquillo – Lima – Perú, Instituto Nacional de Enfermedades Neoplásicas - INEN.

#### 8.11. PLAZO DE EJECUCIÓN DEL SERVICIO



Av. Angamos Este 1520  
Tel: 201-6500  
www.inen.gob.pe  
Lima - Perú



**PERÚ****Ministerio  
de Salud**

"DECENIO DE LA IGUALDAD DE OPORTUNIDADES PARA MUJERES Y HOMBRES"  
"AÑO DEL BICENTENARIO, DE LA CONSOLIDACIÓN DE NUESTRA INDEPENDENCIA, Y DE LA  
CONMEMORACIÓN DE LAS HEROICAS BATALLAS DE JUNÍN Y AYACUCHO"

000022

El plazo de ejecución del servicio será de sesenta (60) días calendarios, contados a partir de día siguiente en que se cumplan las siguientes condiciones:

- Suscripción de Contrato.
- Aprobación del Plan de Trabajo.
- Suscripción del Acta de Entrega de Áreas, a cargo del personal de la OIMS del INEN, el área solicitante y el contratista.

**8.12. ENTREGABLES**

ETAPAS	ENTREGAS	PLAZO PARA LA PRESENTACIÓN POR PARTE DEL CONTRATISTA	PLAZO PARA SUBSANAR OBSERVACIONES
1	Plan de Trabajo	Hasta 05 días calendario contados a partir del día siguiente de la suscripción del contrato.	02 días calendario
2	Informe de avance al 30%	Hasta 05 día calendario contado a partir de la culminación del servicio	02 días calendario
PERIODO PARA LEVANTAR OSERVACIONES: 02 días calendarios, contados desde el día siguiente de recibida la observación.			
3	Informe Final	Hasta 05 día calendario contado a partir de la culminación del servicio	De acuerdo al Acta de Observaciones a la ejecución del servicio
PERIODO PARA LEVANTAR OSERVACIONES: De acuerdo a lo que se establezca al Acta de Observaciones a la ejecución del servicio, a partir del día siguiente de su suscripción.			

**8.13. PLAN DE TRABAJO**

El contratista, en un plazo no mayor de cinco (05) días calendario contados a partir del día siguiente de la suscripción del contrato, debe presentar a la OIMS, el Plan de Trabajo con relación secuencial de actividades, que incluya como mínimo:

- Metas y Objetivos
- Recursos necesarios (materiales, equipamiento, personal, EPP, EPP de bioseguridad).
- Cronograma de actividades
- Ficha Técnica de los productos y accesorios a emplear.
- Riesgos advertidos.
- Estructura de costos, detallada de acuerdo a cada actividad comprendida en los TDR.
- Plan de vigilancia, prevención y control de COVID-19 en el trabajo, acorde a las normativas vigentes.

**Precisiones del Plan de Trabajo**

El Cronograma de actividades para el presente servicio constituye un documento, resultado de un plan propio del contratista, trazado para programar las diversas actividades del servicio: programar y distribuir a su personal, emplazar o movilizar sus equipos, herramientas y materiales, equipos entre otros, de manera y que, de acuerdo a su capacidad operativa y logística, se ejecute el servicio en el plazo pactado contractualmente. Por todo lo antes señalado, el contratista será responsable de la estrategia que se adopte en la ejecución del servicio.

El cronograma de actividades para el presente servicio constituye un documento que servirá a la entidad para efectos de hacer seguimiento a la ejecución de la prestación total del servicio.

Ante eventos imprevistos o fortuitos no atribuibles a las partes y debidamente evidenciados, el contratista será responsable de actualizar y presentar a la entidad el cronograma de actividades. La entrega de este documento actualizado deberá realizarse por medio de la Oficina de Trámite Documentario y a su vez, remitido vía correo electrónico al personal designado de la UFMIE, encargado de la validación y aprobación del aspecto técnico del contrato.



Av. Angamos Este 2520 - Surquillo  
Teléfono: 201-63300  
[www.inen.gob.pe](http://www.inen.gob.pe)  
Lima - Perú





**PERÚ**

**Ministerio  
de Salud**



**"DECENIO DE LA IGUALDAD DE OPORTUNIDADES PARA MUJERES Y HOMBRES"**  
**"AÑO DEL BICENTENARIO, DE LA CONSOLIDACIÓN DE NUESTRA INDEPENDENCIA, Y DE LA**  
**CONMEMORACIÓN DE LAS HEROICAS BATALLAS DE JUNÍN Y AYACUCHO"**

El plan para vigilancia, prevención y control de COVID-19 en el trabajo, deberá cumplir con lo establecido en el Protocolo Sanitario del Sector Vivienda, Construcción y Saneamiento para el inicio gradual e incremental de las actividades en la reanudación de actividades y lineamientos para la vigilancia, prevención y control de la salud de los trabajadores con riesgo de exposición a COVID-19, aprobado por la R.M N° 022-2024-MINSA.

#### 8.14. INFORME FINAL Y COMUNICACIÓN DE LA CULMINACIÓN DEL SERVICIO

El Contratista, en un plazo no mayor de un (05) días calendario de culminado el servicio, debe presentar y entregar el informe final a la entidad, en tres (03) juegos originales debidamente suscritos por el representante legal y el personal responsable del Contratista.

Cada juego constará de la siguiente información:

- Memoria descriptiva del proceso de ejecución del servicio, con reporte fotográfico secuencial de las diferentes etapas del y actividades.
- Listado de materiales utilizados con sus respectivas fichas y/o especificaciones y certificados de calidad, debidamente suscritos en original por el fabricante o proveedor.
- Toda la documentación técnica deberá estar firmada y sellada por el representante legal y personal responsable del contratista.
- Un USB que contenga la información en digital.
- La presentación de estos documentos técnicos será en folder manila, debidamente rotulados en tapa y lomo (éste último de presentar archivador de palanca).
- De entregarse planos, estos irán doblados en formato A4, con membrete visible y colocados en micas.

#### 8.15. CONDICIONES PARA LA PRESENTACIÓN DEL INFORME DE AVANCE, INFORME FINAL Y COMUNICACIÓN DE LA CULMINACIÓN DEL SERVICIO

- a) Una vez culminado el servicio, y como máximo al día siguiente de culminado el servicio, el contratista deberá comunicar por escrito a la Entidad la culminación de los trabajos (indicando la fecha de culminación), a través de la Unidad Funcional de Trámite Documentario de la Entidad ([mesadepartesvirtual@inen.sld.pe](mailto:mesadepartesvirtual@inen.sld.pe)) en donde además estarán solicitando la conformidad y presentando a su vez el informe final.

La no comunicación en el plazo establecido, se considerará como servicio no concluido y se aplicará las penalidades correspondientes.

- b) Una vez recibida la comunicación del contratista, en un plazo máximo de diez (10) días, el responsable técnico y el profesional designado de la OIMS, realizará la verificación conjunta con el Contratista de la ejecución de todas las actividades establecidas del servicio. De no existir observaciones se suscribirá el "Acta de Conformidad de Servicio". En caso de existir observaciones se suscribirá el "Acta de Observaciones a la Ejecución del Servicio", para su subsanación por parte del contratista en plazo de ocho (08) días calendarios contados a partir del día siguiente de la suscripción del acta de observaciones.

- c) Luego de culminar el levantamiento de observaciones, el contratista deberá comunicar formalmente a la Entidad, por los medios antes descritos, presentando la actualización del informe sobre el particular. Una vez recibida la comunicación del contratista se efectuará la respectiva verificación, y, de no existir observaciones se suscribirá del Acta de Conformidad de Servicio.

- d) En el caso que el Contratista no se presente a la verificación conjunta de ejecución del Servicio y cuando los servicios ejecutados no cumplan con las características y condiciones ofrecidas, o se verifique que los trabajos no están concluidos, el personal de la UFMIE, levantarán un Acta de Verificación, en el cual se detallará el estado situacional de los trabajos ejecutados del servicio, el cual, se le enviará al Contratista por intermedio de la Oficina de Logística una comunicación formal adjuntando el Acta de Verificación; en este caso, se computará la aplicación de las penalidades respectivas.

#### 8.16. HORARIO



Av. Angamos Este 2520  
Tel: 104-6500  
[www.inen.sld.pe](http://www.inen.sld.pe)  
Lima - Perú





**PERÚ**

Ministerio  
de Salud



000021

"DECENIO DE LA IGUALDAD DE OPORTUNIDADES PARA MUJERES Y HOMBRES"  
"AÑO DEL BICENTENARIO, DE LA CONSOLIDACIÓN DE NUESTRA INDEPENDENCIA, Y DE LA  
CONMEMORACIÓN DE LAS HEROICAS BATALLAS DE JUNÍN Y AYACUCHO"

El horario de ejecución del servicio deberá estar consignada en el cronograma de actividades.

El contratista deberá programar sus actividades de acuerdo a los horarios en que no se afecte el adecuado desarrollo de las actividades asistenciales y administrativas.

El contratista podrá realizar actividades durante horarios nocturnos, siempre que aquellas sean consignadas en su cronograma o que sean comunicadas al profesional responsable de la OIMS, con un plazo de 48 horas de anticipación y que sean necesarias por la naturaleza particular del trabajo.

#### 8.17. RESULTADOS ESPERADOS

Se espera obtener un acabado acorde a los objetivos, con calidad y con el funcionamiento antisísmico de la estructura metálica.

### 9. OTRAS CONSIDERACIONES PARA LA EJECUCIÓN DE LA PRESTACIÓN

#### 9.1. OTRAS OBLIGACIONES DEL CONTRATISTA

- Cumplir con los Protocolos Sanitarios vigentes durante las visitas de inspección, coordinación, absolución de consultas, ejecución de trabajos y cualquier otra por la que tenga que asistir al INEN, en cumplimiento de sus obligaciones contractuales.
- El personal responsable del servicio asignado por el Contratista, será también el responsable de garantizar la ejecución del Plan para vigilancia, prevención y control de COVID-19 en el plan de trabajo, en concordancia con el Protocolo Sanitario del Sector Vivienda, Construcción y Saneamiento.
- El contratista deberá asegurarse de que su personal vista en todo momento su uniforme o indumentaria de trabajo con el que sea fácilmente identificable.
- El personal de contratista deberá contar con el equipo de protección personal (EPP) básico y/o bioseguridad; o de acuerdo al tipo de trabajo y riesgo que se tenga durante la ejecución del servicio, estando bajo plena responsabilidad del contratista.
- El contratista será responsable de los daños que pudiera ocasionar su personal, durante la ejecución del servicio en las instalaciones de la Entidad, debiendo encargarse de la reparación y/o reposición de bienes y/o equipo y/o resane de infraestructura de la Entidad y/o de terceros, que hayan sido afectados producto de sus labores.
- El contratista deberá contemplar todas las actividades necesarias a fin de prevenir y aislar la contaminación en zona de trabajo, considerando el personal, materiales y equipo necesario para mitigar la dispersión de polvo o partículas volátiles, que afecte directa.
- El Contratista será responsable de la limpieza durante la ejecución del servicio. Esto se refiere a la limpieza permanente del área de trabajo. Debe destinarse personal e implementos para mantener un adecuado orden que coadyuve tanto a la eficiencia en las labores, como en la prevención de accidentes o percances producto de elementos, herramientas y/o materiales sueltos y/o mal ubicados. Asimismo, todo el personal por parte del contratista debe estar concientizado de la importancia de mantener su espacio de trabajo limpio y ordenado.
- De generarse residuos, desmonte y/o basura proveniente de la ejecución del servicio, el contratista será responsable de su retiro y disposición final, de acuerdo a los horarios establecidos para ello.
- Los elementos desmontados serán entregados al área o taller que le sean indicados dentro de las instalaciones del INEN.
- El personal del contratista que requiera ingresar a ambientes asistenciales o administrativos, deberán informar anticipadamente a la UFMiEM, para tal efecto deberá presentarse e identificarse adecuadamente ante el responsable de cada área usuaria, de acuerdo al avance de los trabajos y a los ambientes en que requiera intervenir.

#### 9.2. MEDIDA DE CONTROL DURANTE LA EJECUCIÓN CONTRACTUAL

- La Entidad designará un personal de la UFMiEM, para las coordinaciones de aspecto técnico del Contrato, el cual podrá realizar las observaciones a los trabajos que forman parte de la ejecución del servicio, las que deberán ser subsanadas por el contratista.



Av. Angamos Este 2520 - Surquillo  
Telf.: 201-6300  
[www.inen.gob.pe](http://www.inen.gob.pe)  
Lima - Perú





PERÚ

Ministerio  
de Salud



"DECENIO DE LA IGUALDAD DE OPORTUNIDADES PARA MUJERES Y HOMBRES"  
"AÑO DEL BICENTENARIO, DE LA CONSOLIDACIÓN DE NUESTRA INDEPENDENCIA, Y DE LA  
CONMEMORACIÓN DE LAS HEROICAS BATALLAS DE JUNÍN Y AYACUCHO"

- En caso que el Profesional responsable de la Entidad comunique observaciones durante el plazo de ejecución contractual al contratista, este deberá absolverlas dentro de tres (03) días calendarios.
- En caso que Profesional responsable de la Entidad solicite información técnica de otra índole, relacionada al procedimiento de contratación, el contratista deberá entregarla dentro de un plazo de dos (02) días calendarios, a excepción de aquella que por su naturaleza y con justificada razón, se requiera de un mayor plazo para su obtención y el cual será establecido por la Entidad.
- De ser requerido por el Profesional responsable de la Entidad, el Contratista deberá cumplir con presentar las fichas técnicas que le sean solicitadas, correspondiente a los materiales, herramientas y/o equipos, previamente a su implementación, inflación, aplicación o montaje, a fin de verificar la calidad respectiva.
- Cuando en las consideraciones técnicas del servicio, en referencia a materiales, insumos o acabados, se indique "igual", "similar" o "tipo", esta semejanza o igualdad lo decidirá solamente la OIMS.
- El Profesional responsable de la OIMS será el encargado de revisar y de ser el caso, validar los cambios sugeridos por el contratista al proyecto original, siempre y cuando dicha modificación se encuentre debidamente sustentada.
- Sin perjuicio de lo detallado en los párrafos precedentes, el contratista deberá presentar el consolidado de los certificados de calidad y fichas técnicas como parte del Informe Final de la culminación del servicio.

### 9.3. SEGUROS

Todo el personal del Contratista, incluidos profesional y administrativos que participen, deberán contar con su respectiva póliza de Seguro Complementario de Trabajo de Riesgo (SCTR), emitidas por Compañías de Seguros registradas en la Superintendencia de Banca y Seguros.

La póliza SCTR y las copias de los documentos de identidad de todo el personal del contratista (DNI o documento de extranjería), deberán ser presentados para el inicio del servicio.

La póliza SCTR debe ser remitida vía correo electrónico al personal de la UFMIE, a fin de remitir a la Unidad de Vigilancia para el control de ingreso correspondiente.

La póliza SCTR del personal se deberá mantener vigente y pagada durante el tiempo que dure la ejecución del servicio, debiendo ser renovada de manera oportuna. En caso de demora en la presentación de la póliza, no se permitirá el desarrollo de las actividades que correspondan, siendo este caso de responsabilidad del Contratista y no constituyendo causal de ampliación de plazo.

### 9.4. CONFORMIDAD DEL SERVICIO

El Profesional responsable de la UFMIE, será el encargado de emitir la conformidad de la prestación del servicio mediante el Informe respectivo, previa entrega del Informe Final por parte del Contratista.

Para tal efecto, se suscribirá un Acta de Conformidad del Servicio, que será emitida por el personal de la UFMIE, suscritas por representantes del área usuaria y representante legal del Contratista.

### 9.5. FORMA DE PAGO

La entidad se obliga a pagar la contraprestación al Contratista, en DOS PARTES, al 30% de avance y al 100% de avance luego de la recepción final, con la documentación formal y completa correspondiente, según lo establecido en el artículo N° 171 del Reglamento de la Ley de Contrataciones del Estado.

Para efectos del pago de la contraprestación ejecutada por el contratista, el contratista debe remitir a la Entidad la siguiente documentación:

- Informe de avance (30%) del contratista o Informe Final de Contratista.
- Protocolos de calidad como Tinte penetrante
- Ficha técnicas aprobados según Dossier de calidad.
- Informe del profesional responsable designado de la UFMIE o la OIMS.



Av. Angamos Este 2520  
Tel: 301-6500  
[www.inen.gob.pe](http://www.inen.gob.pe)  
Lima - Perú



**PERÚ****Ministerio  
de Salud**

000020

"DECENIO DE LA IGUALDAD DE OPORTUNIDADES PARA MUJERES Y HOMBRES"  
"AÑO DEL BICENTENARIO, DE LA CONSOLIDACIÓN DE NUESTRA INDEPENDENCIA, Y DE LA  
CONMEMORACIÓN DE LAS HEROICAS BATALLAS DE JUNÍN Y AYACUCHO"

- Acta de Conformidad del Servicio.

**9.6. CONFIDENCIALIDAD**

Toda información del INEN a la que tenga acceso el contratista, así como de su personal, es estrictamente confidencial. El Contratista y su personal deberán comprometerse a mantener la reserva del caso sobre ellas y no transmitirla a otra persona (natural o jurídica), sin la autorización expresa y por escrito del INEN.

- El contratista mantendrá a perpetuidad la confidencialidad y reserva absoluta en el manejo de cualquier información y documentación a la que se tenga acceso a consecuencia del procedimiento de selección y a la ejecución del contrato, quedando prohibida revelarla a terceros.
- Dicha obligación comprende la información que se entrega, como también la que se genera durante la realización de las actividades previas a la ejecución del contrato, durante se ejecución y la producida una vez que se haya concluido el contrato.
- Dicha información puede consistir en informes, recomendaciones, cálculos, documentos y demás datos compilados o recibidos por el contratista.
- Asimismo, aun cuando sea de índole pública, la información vinculada al procedimiento de contratación, incluyendo su ejecución y conclusión, no podrá ser utilizada por el contratista para fines publicitarios o de difusión por cualquier medio sin obtener la autorización correspondiente del INEN.
- Los documentos técnicos, que formen parte de su oferta y que se deriven de las prestaciones contratadas, serán de exclusiva propiedad del INEN. En tal sentido, queda claramente establecido que el contratista no tiene ningún derecho sobre los referidos productos, ni puede venderlos, cederlo o utilizarlos para otros fines que sean los que se deriven de la ejecución del contrato.
- Los productos, documentos, archivos y en general cualquier información o conocimiento generados durante la prestación o como consecuencia de la prestación de este, serán de propiedad única y exclusiva del INEN, quedando prohibido usar por parte del contratista, salvo autorización expresa del INEN.

**9.7. ADELANTOS Y SUBCONTRATACIÓN**

No se considerará ningún tipo de adelanto para el presente servicio.

No se aceptará subcontratación. El contratista ejecutará por sí mismo la prestación, en consecuencia, no podrá ceder, traspasar, subarrendar, ni subcontratar a un tercero, todos o parte de los trabajos materia del presente servicio.

**9.8. PENALIDADES APLICABLES**

En caso de retraso injustificado en la ejecución de las prestaciones objeto del contrato, la Entidad le aplicará una penalidad por cada día de atraso, hasta por el monto máximo equivalente al diez por ciento (10%) del monto de la contratación.

En todos los casos, la penalidad se aplicará automáticamente y se calculará de acuerdo a la siguiente fórmula.

$$\text{Penalidad diaria} = \frac{0.10 \times \text{monto}}{F \times \text{Plazo en días}}$$

Donde:

F=0.40 para plazos menores a sesenta (60) días.

Esta penalidad será deducida del pago periódicos, del pago final, o si fuese necesario se cobrará del monto resultante de la ejecución de la garantía de fiel cumplimiento.

Cuando se llegue a cubrir el monto máximo a la penalidad, la Entidad podrá resolver el Contrato por incumplimiento.

**9.9. OTRAS PENALIDADES APLICABLES**

Av. Angamos Este 2520 - Surquillo  
Telf: 201-6700  
[www.inen.gob.pe](http://www.inen.gob.pe)  
Lima - Perú

**PERÚ****Ministerio  
de Salud**

**"DECENIO DE LA IGUALDAD DE OPORTUNIDADES PARA MUJERES Y HOMBRES"**  
**"AÑO DEL BICENTENARIO, DE LA CONSOLIDACIÓN DE NUESTRA INDEPENDENCIA, Y DE LA**  
**CONMEMORACIÓN DE LAS HEROICAS BATALLAS DE JUNÍN Y AYACUCHO"**

De acuerdo a lo previsto en el artículo 163° del Reglamento de la Ley de Contrataciones del Estado, se establecen las siguientes penalidades para el contratista durante la vigencia del servicio.

OTRAS PENALIDADES			
N°	Supuestos de aplicación de penalidad	Forma de cálculo	Procedimiento
1	<b>INCUMPLIMIENTO DE LOS PLAZOS ESTABLECIDOS PARA LOS TIEMPOS DE RESPUESTA:</b>		
a	Demorará en la presentación o subsanación de observaciones del Plan de Trabajo	Se aplicará la penalidad de 3% de la UIT, por día de retraso	Según informe elaborado por el Coordinador de la Entidad. La falta cometida podrá notificarse al contratista vía correo electrónico
b	Retraso del contratista en remitir información solicitada por el Coordinador de la Entidad. Se aplicará cuando transcurrido más de dos (02) días calendarios de comunicado por carta o por correo electrónico, el Contratista no remita la información solicitada.	Se aplicará la penalidad de 3% de la UIT, por día de retraso	Según informe elaborado por el Coordinador de la Entidad. La falta cometida podrá notificarse al contratista vía correo electrónico
c	Retraso del contratista en la entrega del cronograma y/o sectorización actualizados Transcurridos dos (02) días de identificando y debidamente sustentado el hecho imprevisto (Ante eventos imprevistos o fortuitos no atribuibles a las partes y debidamente evidenciados).	Se aplicará la penalidad de 3% de la UIT, por día de retraso	Según informe elaborado por el Coordinador de la Entidad. La falta cometida podrá notificarse al contratista vía correo electrónico
2	<b>INCUMPLIMIENTO DE LAS MEDIDAS DE SEGURIDAD POR EL PERSONAL DEL CONTRATISTA</b>		
a	No portar y/o no utilizar: equipos de protección personal (EPP) y/o implementos de bioseguridad y/o uniforme con identificación correspondiente. Cuando el personal del contratista no cumpla con el requerimiento en el lugar de trabajo. El INEN se reserva el derecho de impedir la admisión del personal incurso en esta causal. Solo en el supuesto de falta de uso de implementos de seguridad por parte del personal del Contratista, se estaría ante un impedimento para ejecutar el servicio, el cual se configura como imputable al contratista.	Se aplicará la penalidad de 5% de la UIT, por cada evento.	Según informe elaborado por el Coordinador de la Entidad. La falta cometida podrá notificarse al contratista vía correo electrónico
b	Por acumulación indebida de desmonte. La penalidad se aplicará a partir del 3er día, de acumulación no autorizada por la Entidad.	Se aplicará la penalidad de 3% de la UIT, por día.	Según informe elaborado por el Coordinador de la Entidad. La falta cometida podrá notificarse al contratista vía correo electrónico
c	Por no prevenir y aislar la contaminación del área de trabajo o generar ruidos. Por perforaciones, demoliciones u otra causa producto de las actividades de ejecución del servicio, en horarios no autorizados por la Entidad.	Se aplicará la penalidad de 5% de la UIT, por cada evento	Según informe elaborado por el Coordinador de la Entidad. La falta cometida podrá notificarse al contratista vía correo electrónico
d	Por no asegurar y/o cercar y/o delimitar las áreas de seguridad de las zonas de intervención o trabajo. Cuando el Contratista no asegure debidamente las áreas de trabajo para evitar accidentes o afectaciones a la integridad física de los usuarios.	Se aplicará la penalidad de 5% de la UIT, por cada evento	Según informe elaborado por el Coordinador de la Entidad. La falta cometida podrá notificarse al contratista vía correo electrónico



Av. Angamos Este 203  
 Tel: 201-6300  
[www.inen.gob.pe](http://www.inen.gob.pe)  
 Lima - Perú



**PERÚ****Ministerio  
de Salud**

"DECENIO DE LA IGUALDAD DE OPORTUNIDADES PARA MUJERES Y HOMBRES"  
"AÑO DEL BICENTENARIO, DE LA CONSOLIDACIÓN DE NUESTRA INDEPENDENCIA, Y DE LA  
CONMEMORACIÓN DE LAS HEROICAS BATALLAS DE JUNÍN Y AYACUCHO"

N°	Supuestos de aplicación de penalidad	Forma de cálculo	Procedimiento
e	<b>Por accesos no autorizados.</b> Cuando el personal del contratista accediera a otras instalaciones sin la debida autorización de la Entidad	Se aplicará la penalidad de 5% de la UIT, por cada evento.	Según informe elaborado por el Coordinador de la Entidad. La falta cometida podrá notificarse al contratista vía correo electrónico
f	<b>Por demora en la subsanación de observaciones identificadas dentro del plazo vigente de ejecución contractual.</b> (No aplicable después de finalizado el plazo contractual del servicio)	Se aplicará la penalidad de 3% de la UIT, por cada día de retraso a partir del 3er día de comunicado la observación	Según informe elaborado por el Coordinador de la Entidad. La falta cometida podrá notificarse al contratista vía correo electrónico
3	<b>SI SE DETECTA ALGUN TIPO DE DEFICIENCIA U OBSERVACIÓN DURANTE EL DESARROLLO DEL SERVICIO</b>		
	<b>Ausencia de Coordinador del Servicio.</b> Cuando el responsable del servicio designado por el Contratista no se encuentre en las instalaciones del INEN mientras se ejecute el servicio.	Se aplicará la penalidad de 5% de la UIT, por día en que se advierta la ausencia.	Según informe elaborado por el Coordinador de la Entidad. La falta cometida podrá notificarse al contratista vía correo electrónico
	<b>Por incumplimiento de las características técnicas</b> Cuando se identifique el incumplimiento de las características o especificaciones técnicas de los materiales, insumos, aparatos o accesorios, tanto determinados en el presente requerimiento u ofrecidos en la ejecución del servicio. Esta penalidad no exime al contratista de la obligación de reemplazar los elementos indicados, a fin de cumplir cabalmente con las características técnicas que forman parte de los presentes Términos de Referencia.	Se aplicará la penalidad de 15% de la UIT.	Según informe elaborado por el Coordinador de la Entidad. La falta cometida podrá notificarse al contratista vía correo electrónico

- Para la aplicación de estas penalidades, se comunicará por correo electrónico y por intermedio de la OIMS, Informe a la Oficina de Logística, indicando la falta cometida.
- La penalidad será aplicada en el pago final del contrato de servicio o se deducirá del monto resultante de la ejecución de la garantía de fiel cumplimiento de requerirse.
- Para todos los casos, la Entidad se reserva el derecho de retirar al personal que haya cometido cualquier incumplimiento antes señalado.
- El Contratista que se siente perjudicado por la aplicación de las penalidades antes mencionadas, procederá conforme a lo establecido en el Reglamento de la Ley de Contrataciones del Estado.

**10. RESPONSABILIDAD POR VICIOS OCULTOS**

La responsabilidad por vicios ocultos será por 24 meses (02 años), contados a partir del día siguiente de la conformidad del servicio.

**11. FRAUDE Y CORRUPCION**

- Se rechazará cualquier propuesta presentada por los postores, si se determina que han participado en prácticas corruptas, fraudulentas, colusorias o coercitivas.
- La práctica corrupta significa el ofrecimiento, suministro, aceptación o solicitud, directa o indirectamente, de cualquier cosa de valor para influenciar las acciones de la Entidad contratante



Av. Angamos Este 253  
Telf: 201-8500  
[www.inen.sfsb.pe](http://www.inen.sfsb.pe)  
Lima - Perú



**PERÚ****Ministerio  
de Salud**

**"DECENIO DE LA IGUALDAD DE OPORTUNIDADES PARA MUJERES Y HOMBRES"**  
**"AÑO DEL BICENTENARIO, DE LA CONSOLIDACIÓN DE NUESTRA INDEPENDENCIA, Y DE LA**  
**CONMEMORACIÓN DE LAS HEROICAS BATALLAS DE JUNÍN Y AYACUCHO"**

en el proceso de selección o durante la ejecución del contrato.

- La práctica fraudulenta es cualquier acto u omisión, incluyendo una tergiversación, que engaña a sabiendas o imprudentemente, o intenten engañar, a LA ENTIDAD en el proceso de selección o durante la ejecución del contrato, para obtener un beneficio financiero u otro beneficio, o para evadir una obligación.
- La práctica colusoria es un acuerdo no revelado entre dos o más postores diseñado para alterar artificialmente los resultados de la licitación para obtener un beneficio financiero u otro beneficio.
- La práctica coercitiva consiste en perjudicar o dañar, o amenazar con dañar o perjudicar, directa o indirectamente, a cualquier participante en el proceso de selección para influir indebidamente en sus actividades, o para afectar la ejecución de un contrato.
- Si se determina que cualquiera de estas acciones ha sido cometido por una empresa/individuo, LA ENTIDAD no se comprometerá a ninguna actividad con esa empresa/individuo; procediendo, por el contrario, a formular la denuncia correspondiente contra los responsables.
- EL CONTRATISTA se compromete a no ofrecer, solicitar, ni a consentir y/o insinuar el ofrecimiento, a terceros, ni a ningún servidor público, directa o indirectamente, ninguna donación, promesa, pago, auspicio, entrega de cualquier bien, suma de dinero, ventaja de cualquier índole u objeto con algún valor pecuniario, para lograr una ventaja inapropiada, o incurrir en actos que puedan ser considerados como una práctica ilegal o de corrupción a criterio de LA ENTIDAD con relación a la elaboración del estudio.
- Todo acto de esta naturaleza constituirá una causal de resolución inmediata y automática del contrato, sin perjuicio de la indemnización por daños y perjuicios que el incumplimiento de esta cláusula pudiera ocasionarle a LA ENTIDAD o sus funcionarios y/o directivos, tomándose las medidas correctivas necesarias de acuerdo a las políticas anticorrupción de la normativa vigente.

## 12. PROPIEDAD INTELECTUAL

LA ENTIDAD tendrá los derechos de propiedad intelectual de todos y cada uno de los productos o entregables elaborados y proporcionados por EL CONTRATISTA. Esto incluye todos los documentos, productos, diseños, cálculos, estudios, imágenes, videos, informes u otros materiales que guarden relación directa con la ejecución del servicio. De ser el caso, LA ENTIDAD tiene las facultades de tomar todas las acciones necesarias a fin de obtener los derechos de autor y patentes.

En virtud de lo indicado, EL CONTRATISTA no podrá transferir o negociar dicha documentación, ni aplicarla con fines ajenos a los del presente Contrato, sin autorización expresa de LA ENTIDAD. El incumplimiento de este acuerdo originará a EL CONTRATISTA la aplicación de las sanciones penales que correspondan.

## 13. REQUISITOS DE CALIFICACIÓN

13.1	FORMACION ACADEMICA DEL PERSONAL CLAVE
	<p><u>Requisitos:</u></p> <p><b>01 ESPECIALISTA EN INSTALACIÓN METALICAS</b>            Título Profesional de la carrera universitaria en Ingeniería Industrial o Ingeniería Mecánica o Ingeniería Metalúrgica o Ingeniería Civil o Título Técnico de Soldadura Universal con Homologación en Soldadura 3G o 4G.</p> <p><b>01 ESPECIALISTA DE SEGURIDAD, SALUD Y MEDIO AMBIENTE</b>            Título Profesional de la carrera universitaria en Ingeniería de seguridad o Ingeniería ambiental o Ingeniería Industrial o Ingeniería civil.</p> <p><u>Acreditación:</u></p> <p>El título Profesional será verificado por el órgano encargado de las contrataciones o comité de selección, según corresponda, en el Registro Nacional de Grados Académicos y Títulos Profesionales en el portal web de la Superintendencia Nacional de Educación Superior Universitaria - SUNEDU a través del siguiente link: <a href="https://enlinea.sunedu.gob.pe">https://enlinea.sunedu.gob.pe</a> o en el Registro Nacional de Certificados, Grados y Títulos a cargo del Ministerio de Educación a través del siguiente link : <a href="http://www.titulosinstitutos.pe">http://www.titulosinstitutos.pe</a>, según corresponda.            En caso no se encuentre inscrito en el referido registro, el postor debe presentar la copia del diploma respectivo a fin de acreditar la formación académica requerida.</p>

13.2	EXPERIENCIA DEL PERSONAL CLAVE
	<p><u>Requisitos:</u></p> <p><b>01 ESPECIALISTA EN INSTALACIÓN METÁLICAS</b>            Dos (2) años de experiencia como Supervisor y/o Residente y/o Responsable y/o coordinador en servicios y/u obras de Acondicionamiento y/o Mantenimiento y/o Mejoramiento y/o Ampliación y/o Reforzamiento y/o Construcción de Edificaciones en general en estructuras metálicas.</p> <p><b>01 ESPECIALISTA DE SEGURIDAD, SALUD Y MEDIO AMBIENTE</b>            Dos (2) años como especialista en actividades de Seguridad, Salud en el trabajo y medio ambiente.</p> <p><u>Acreditación:</u>            La experiencia del personal clave se acreditará con cualquiera de los siguientes documentos: (i) copia simple de contratos y su respectiva conformidad o (ii) constancias o (iii) certificados o (iv) cualquier otra documentación que, de manera fehaciente, demuestre la experiencia del personal propuesto.</p>

**Importante**

*Para determinar que los postores cuentan con las capacidades necesarias para ejecutar el contrato, el órgano encargado de las contrataciones o el comité de selección, según corresponda, incorpora los requisitos de calificación previstos por el área usuaria en el requerimiento, no pudiendo incluirse requisitos adicionales, ni distintos a los siguientes:*

## 3.2. REQUISITOS DE CALIFICACIÓN

<b>A</b>	<b>CAPACIDAD TÉCNICA Y PROFESIONAL</b>
<b>A.1</b>	<b>CALIFICACIONES DEL PERSONAL CLAVE</b>
<b>A.1.1</b>	<b>FORMACIÓN ACADÉMICA</b>
	<p><u>Requisitos:</u></p> <p><b>01 ESPECIALISTA EN INSTALACIÓN METÁLICAS</b>  Título Profesional de la carrera universitaria en Ingeniería Industrial o Ingeniería Mecánica o Ingeniería Metalúrgica o Ingeniería Civil o Título Técnico de Soldadura Universal con Homologación en Soldadura 3G o 4G.</p> <p><b>01 ESPECIALISTA DE SEGURIDAD, SALUD Y MEDIO AMBIENTE</b>  Título Profesional de la carrera universitaria en Ingeniería de seguridad o Ingeniería ambiental o Ingeniería Industrial o Ingeniería civil.</p> <p><u>Acreditación:</u></p> <p>Los títulos requeridos serán verificados por el órgano encargado de las contrataciones o comité de selección, según corresponda, en el Registro Nacional de Grados Académicos y Títulos Profesionales en el portal web de la Superintendencia Nacional de Educación Superior Universitaria - SUNEDU a través del siguiente link: <a href="https://enlinea.sunedu.gob.pe/">https://enlinea.sunedu.gob.pe/</a> o en el Registro Nacional de Certificados, Grados y Títulos a cargo del Ministerio de Educación a través del siguiente link: <a href="https://titulosinstitutos.minedu.gob.pe/">https://titulosinstitutos.minedu.gob.pe/</a>, según corresponda.</p> <div style="border: 1px solid black; padding: 5px; margin: 10px 0;"> <p><b>Importante para la Entidad</b></p> <p><i>El postor debe señalar los nombres y apellidos, DNI y profesión del personal clave, así como el nombre de la universidad o institución educativa que expidió el grado o título profesional requerido.</i></p> </div> <p>En caso los títulos requeridos, no se encuentren inscritos en el referido registro, el postor debe presentar la copia del diploma respectivo a fin de acreditar la formación académica requerida.</p>
<b>A.2</b>	<b>EXPERIENCIA DEL PERSONAL CLAVE</b>
	<p><u>Requisitos:</u></p> <p><b>01 ESPECIALISTA EN INSTALACIÓN METÁLICAS</b>  Dos (2) años de experiencia como Supervisor y/o Residente y/o Responsable y/o coordinador en servicios y/u obras de Acondicionamiento y/o Mantenimiento y/o Mejoramiento y/o Ampliación y/o Reforzamiento y/o Construcción de Edificaciones en general en estructuras metálicas.</p> <p><b>01 ESPECIALISTA DE SEGURIDAD, SALUD Y MEDIO AMBIENTE</b>  Dos (2) años como especialista en actividades de Seguridad, Salud en el trabajo y medio ambiente.</p> <p><u>De presentarse experiencia ejecutada paralelamente (traslape), para el cómputo del tiempo de dicha experiencia sólo se considerará una vez el periodo traslapado.</u></p> <p><u>Acreditación:</u></p> <p>La experiencia del personal clave se acreditará con cualquiera de los siguientes documentos: (i) copia simple de contratos y su respectiva conformidad o (ii) constancias o (iii) certificados o (iv) cualquier otra documentación que, de manera fehaciente demuestre la experiencia del personal propuesto.</p> <div style="border: 1px solid black; padding: 5px; margin: 10px 0;"> <p><b>Importante</b></p> <ul style="list-style-type: none"> <li>Los documentos que acreditan la experiencia deben incluir los nombres y apellidos del personal clave, el cargo desempeñado, el plazo de la prestación indicando el día, mes y año de inicio y culminación, el nombre de la Entidad u organización que emite el documento, la fecha de emisión y nombres y apellidos de quien suscribe el documento</li> </ul> </div>



	<ul style="list-style-type: none"> <li>En caso los documentos para acreditar la experiencia establezcan el plazo de la experiencia adquirida por el personal clave en meses sin especificar los días se debe considerar el mes completo.</li> <li>Se considerará aquella experiencia que no tenga una antigüedad mayor a veinticinco (25) años anteriores a la fecha de la presentación de ofertas.</li> <li>Al calificar la experiencia del personal, se debe valorar de manera integral los documentos presentados por el postor para acreditar dicha experiencia. En tal sentido, aun cuando en los documentos presentados la denominación del cargo o puesto no coincida literalmente con aquella prevista en las bases, se deberá validar la experiencia si las actividades que realizó el personal corresponden con la función propia del cargo o puesto requerido en las bases.</li> </ul>
<b>B</b>	<p><b>EXPERIENCIA DEL POSTOR EN LA ESPECIALIDAD</b></p> <p><u>Requisitos:</u></p> <p>El postor debe acreditar un monto facturado acumulado equivalente a S/400,751.00 (Cuatrocientos mil setecientos cincuenta y un mil con 00/100 soles)200, por la contratación de servicios iguales o similares al objeto de la convocatoria, durante los ocho (8) años anteriores a la fecha de la presentación de ofertas que se computarán desde la fecha de la conformidad o emisión del comprobante de pago, según corresponda.</p> <p>En el caso de postores que declaren en el Anexo N° 1 tener la condición de micro y pequeña empresa, se acredita una experiencia de 50,000.00 (Cincuenta mil con 00/100 Soles), por la venta de servicios iguales o similares al objeto de la convocatoria, durante los ocho (8) años anteriores a la fecha de la presentación de ofertas que se computarán desde la fecha de la conformidad o emisión del comprobante de pago, según corresponda. En el caso de consorcios, todos los integrantes deben contar con la condición de micro y pequeña empresa.</p> <p>Se consideran servicios similares a los siguientes: Servicio de Carpintería metálica, montaje de estructuras metálicas, Estructuras para construcciones con soldaduras de acuerdo a la AISC, AWS y E-090 del reglamento Nacional de Construcciones, acabados de estructuras metalmecánicas, o similares.</p> <p><u>Acreditación:</u></p> <p>La experiencia del postor en la especialidad se acreditará con copia simple de (i) contratos u órdenes de servicios, y su respectiva conformidad o constancia de prestación; o (ii) comprobantes de pago cuya cancelación se acredite documental y fehacientemente, con voucher de depósito, nota de abono, reporte de estado de cuenta, cualquier otro documento emitido por Entidad del sistema financiero que acredite el abono o mediante cancelación en el mismo comprobante de pago<sup>13</sup>, correspondientes a un máximo de veinte (20) contrataciones.</p> <p>En caso los postores presenten varios comprobantes de pago para acreditar una sola contratación, se debe acreditar que corresponden a dicha contratación; de lo contrario, se asumirá que los comprobantes acreditan contrataciones independientes, en cuyo caso solo se considerará, para la evaluación, las veinte (20) primeras contrataciones indicadas en el <b>Anexo N° 8</b> referido a la Experiencia del Postor en la Especialidad</p> <p>En el caso de servicios de ejecución periódica o continuada, solo se considera como experiencia la parte del contrato que haya sido ejecutada durante los ocho (8) años anteriores a la fecha de presentación de ofertas, debiendo adjuntarse copia de las conformidades correspondientes a tal parte o los respectivos comprobantes de pago cancelados.</p>

<sup>13</sup> Cabe precisar que, de acuerdo con la **Resolución N° 0065-2018-TCE-S1 del Tribunal de Contrataciones del Estado**:

“... el solo sello de cancelado en el comprobante, cuando ha sido colocado por el propio postor, no puede ser considerado como una acreditación que produzca fehaciencia en relación a que se encuentra cancelado. Admitir ello equivaldría a considerar como válida la sola declaración del postor afirmando que el comprobante de pago ha sido cancelado” (...)

“Situación diferente se suscita ante el sello colocado por el cliente del postor [sea utilizando el término “cancelado” o “pagado”] supuesto en el cual sí se contaría con la declaración de un tercero que brinde certeza, ante la cual debiera reconocerse la validez de la experiencia”.

En los casos que se acredite experiencia adquirida en consorcio, debe presentarse la promesa de consorcio o el contrato de consorcio del cual se desprenda fehacientemente el porcentaje de las obligaciones que se asumió en el contrato presentado; de lo contrario, no se computará la experiencia proveniente de dicho contrato.

Asimismo, cuando se presenten contratos derivados de procesos de selección convocados antes del 20.09.2012, la calificación se ceñirá al método descrito en la Directiva “Participación de Proveedores en Consorcio en las Contrataciones del Estado”, debiendo presumirse que el porcentaje de las obligaciones equivale al porcentaje de participación de la promesa de consorcio o del contrato de consorcio. En caso que en dichos documentos no se consigne el porcentaje de participación se presumirá que las obligaciones se ejecutaron en partes iguales.

Si el titular de la experiencia no es el postor, consignar si dicha experiencia corresponde a la matriz en caso que el postor sea sucursal, o fue transmitida por reorganización societaria, debiendo acompañar la documentación sustentatoria correspondiente.

Si el postor acredita experiencia de otra persona jurídica como consecuencia de una reorganización societaria, debe presentar adicionalmente el **Anexo N° 9**.

Cuando en los contratos, órdenes de servicios o comprobantes de pago el monto facturado se encuentre expresado en moneda extranjera, debe indicarse el tipo de cambio venta publicado por la Superintendencia de Banca, Seguros y AFP correspondiente a la fecha de suscripción del contrato, de emisión de la orden de servicios o de cancelación del comprobante de pago, según corresponda.

Sin perjuicio de lo anterior, los postores deben llenar y presentar el **Anexo N° 8** referido a la Experiencia del Postor en la Especialidad

#### Importante

- *Al calificar la experiencia del postor, se debe valorar de manera integral los documentos presentados por el postor para acreditar dicha experiencia. En tal sentido, aun cuando en los documentos presentados la denominación del objeto contractual no coincida literalmente con el previsto en las bases, se deberá validar la experiencia si las actividades que ejecutó el postor corresponden a la experiencia requerida.*
- *En el caso de consorcios, solo se considera la experiencia de aquellos integrantes que se hayan comprometido, según la promesa de consorcio, a ejecutar el objeto materia de la convocatoria, conforme a la Directiva “Participación de Proveedores en Consorcio en las Contrataciones del Estado”.*

#### Importante

- *Si como resultado de una consulta u observación corresponde precisarse o ajustarse el requerimiento, se solicita la autorización del área usuaria y se pone de conocimiento de tal hecho a la dependencia que aprobó el expediente de contratación, de conformidad con el numeral 72.3 del artículo 72 del Reglamento.*
- *El cumplimiento de los Términos de Referencia se realiza mediante la presentación de una declaración jurada. De ser el caso, adicionalmente la Entidad puede solicitar documentación que acredite el cumplimiento del algún componente de estos. Para dicho efecto, consignará de manera detallada los documentos que deben presentar los postores en el literal e) del numeral 2.2.1.1 de esta sección de las bases.*
- *Los requisitos de calificación determinan si los postores cuentan con las capacidades necesarias para ejecutar el contrato, lo que debe ser acreditado documentalmente, y no mediante declaración jurada.*



#### CAPÍTULO IV FACTORES DE EVALUACIÓN

La evaluación se realiza sobre la base de cien (100) puntos.

Para determinar la oferta con el mejor puntaje y el orden de prelación de las ofertas, se considera lo siguiente:

FACTOR DE EVALUACIÓN	PUNTAJE / METODOLOGÍA PARA SU ASIGNACIÓN
<b>A. PRECIO</b>	
<u>Evaluación:</u>  Se evaluará considerando el precio ofertado por el postor.  <u>Acreditación:</u>  Se acreditará mediante el documento que contiene el precio de la oferta ( <b>Anexo N° 6</b> ).	<p>La evaluación consistirá en otorgar el máximo puntaje a la oferta de precio más bajo y otorgar a las demás ofertas puntajes inversamente proporcionales a sus respectivos precios, según la siguiente fórmula:</p> $P_i = \frac{O_m \times PMP}{O_i}$ <p> <i>i</i>= Oferta  <b>P<sub>i</sub></b>= Puntaje de la oferta a evaluar  <b>O<sub>i</sub></b>=Precio <i>i</i>  <b>O<sub>m</sub></b>= Precio de la oferta más baja  <b>PMP</b>=Puntaje máximo del precio </p> <p style="text-align: right;"><b>[100] puntos</b></p>

#### Importante

*Los factores de evaluación elaborados por el órgano encargado de las contrataciones o el comité de selección, según corresponda, son objetivos y guardan vinculación, razonabilidad y proporcionalidad con el objeto de la contratación. Asimismo, estos no pueden calificar con puntaje el cumplimiento de los Términos de Referencia ni los requisitos de calificación.*

## CAPÍTULO V PROFORMA DEL CONTRATO

### Importante

*Dependiendo del objeto del contrato, de resultar indispensable, puede incluirse cláusulas adicionales o la adecuación de las propuestas en el presente documento, las que en ningún caso pueden contemplar disposiciones contrarias a la normativa vigente ni a lo señalado en este capítulo.*

Conste por el presente documento, la contratación del SERVICIO DE REFORZAMIENTO DE LA ESTRUCTURA METÁLICA DEL EX MÓDULO DE BANCO DE SANGRE DEL INEN, que celebra de una parte [CONSIGNAR EL NOMBRE DE LA ENTIDAD], en adelante LA ENTIDAD, con RUC N° [.....], con domicilio legal en [.....], representada por [.....], identificado con DNI N° [.....], y de otra parte [.....], con RUC N° [.....], con domicilio legal en [.....], inscrita en la Ficha N° [.....] Asiento N° [.....] del Registro de Personas Jurídicas de la ciudad de [.....], debidamente representado por su Representante Legal, [.....], con DNI N° [.....], según poder inscrito en la Ficha N° [.....], Asiento N° [.....] del Registro de Personas Jurídicas de la ciudad de [.....], a quien en adelante se le denominará EL CONTRATISTA en los términos y condiciones siguientes:

### **CLÁUSULA PRIMERA: ANTECEDENTES**

Con fecha [.....], el órgano encargado de las contrataciones o el comité de selección, según corresponda, adjudicó la buena pro de la **ADJUDICACIÓN SIMPLIFICADA N°042-2024-INEN**, para la contratación de SERVICIO DE REFORZAMIENTO DE LA ESTRUCTURA METÁLICA DEL EX MÓDULO DE BANCO DE SANGRE DEL INEN, cuyos detalles e importe constan en los documentos integrantes del presente contrato.

### **CLÁUSULA SEGUNDA: OBJETO**

El presente contrato tiene por objeto la contratación del SERVICIO DE REFORZAMIENTO DE LA ESTRUCTURA METÁLICA DEL EX MÓDULO DE BANCO DE SANGRE DEL INEN.

### **CLÁUSULA TERCERA: MONTO CONTRACTUAL**

El monto total del presente contrato asciende a [CONSIGNAR MONEDA Y MONTO], que incluye todos los impuestos de Ley.

Este monto comprende el costo del servicio, todos los tributos, seguros, transporte, inspecciones, pruebas y, de ser el caso, los costos laborales conforme a la legislación vigente, así como cualquier otro concepto que pueda tener incidencia sobre la ejecución del servicio materia del presente contrato.

### **CLÁUSULA CUARTA: DEL PAGO<sup>14</sup>**

LA ENTIDAD se obliga a pagar la contraprestación a EL CONTRATISTA en [INDICAR MONEDA], en dos (02) PAGOS PARCIALES, luego de la recepción formal y completa de la documentación correspondiente, según lo establecido en el artículo 171 del Reglamento de la Ley de Contrataciones del Estado.

Para tal efecto, el responsable de otorgar la conformidad de la prestación deberá hacerlo en un plazo que no excederá de los siete (7) días de producida la recepción, salvo que se requiera efectuar pruebas que permitan verificar el cumplimiento de la obligación, en cuyo caso la conformidad se emite en un plazo máximo de quince (15) días, bajo responsabilidad de dicho funcionario.

LA ENTIDAD debe efectuar el pago dentro de los diez (10) días calendario siguientes de otorgada la conformidad de los servicios, siempre que se verifiquen las condiciones establecidas en el contrato para ello, bajo responsabilidad del funcionario competente.

<sup>14</sup> En cada caso concreto, dependiendo de la naturaleza del contrato, podrá adicionarse la información que resulte pertinente a efectos de generar el pago.

En caso de retraso en el pago por parte de LA ENTIDAD, salvo que se deba a caso fortuito o fuerza mayor, EL CONTRATISTA tendrá derecho al pago de intereses legales conforme a lo establecido en el artículo 39 de la Ley de Contrataciones del Estado y en el artículo 171 de su Reglamento, los que se computan desde la oportunidad en que el pago debió efectuarse.

#### **CLÁUSULA QUINTA: DEL PLAZO DE LA EJECUCIÓN DE LA PRESTACIÓN**

El plazo de ejecución del servicio será de sesenta (60) días calendarios, contados a partir de día siguiente en que se cumplan las siguientes condiciones:

- Suscripción de Contrato.
- Aprobación del Plan de Trabajo.
- Suscripción del Acta de Entrega de Áreas, a cargo del personal de la OIMS del INEN, el área solicitante y el contratista.

#### **CLÁUSULA SEXTA: PARTES INTEGRANTES DEL CONTRATO**

El presente contrato está conformado por las bases integradas, la oferta ganadora, así como los documentos derivados del procedimiento de selección que establezcan obligaciones para las partes.

#### **CLÁUSULA SÉTIMA: GARANTÍAS**

EL CONTRATISTA entregó al perfeccionamiento del contrato la respectiva garantía incondicional, solidaria, irrevocable, y de realización automática en el país al solo requerimiento, a favor de LA ENTIDAD, por los conceptos, montos y vigencias siguientes:

- De fiel cumplimiento del contrato: [CONSIGNAR EL MONTO], a través de la [INDICAR EL TIPO DE GARANTÍA PRESENTADA] N° [INDICAR NÚMERO DEL DOCUMENTO] emitida por [SEÑALAR EMPRESA QUE LA EMITE]. Monto que es equivalente al diez por ciento (10%) del monto del contrato original, la misma que debe mantenerse vigente hasta la conformidad de la recepción de la prestación.

##### **Importante**

*Al amparo de lo dispuesto en el numeral 149.4 del artículo 149 del Reglamento de la Ley de Contrataciones del Estado, en el caso de contratos periódicos de prestación de servicios en general, si el postor ganador de la buena pro solicita la retención del diez por ciento (10%) del monto del contrato original como garantía de fiel cumplimiento de contrato, debe consignarse lo siguiente:*

*“De fiel cumplimiento del contrato: [CONSIGNAR EL MONTO], a través de la retención que debe efectuar LA ENTIDAD, durante la primera mitad del número total de pagos a realizarse, de forma prorrateada, con cargo a ser devuelto a la finalización del mismo.”*

En el caso que corresponda, consignar lo siguiente:

- Garantía fiel cumplimiento por prestaciones accesorias: [CONSIGNAR EL MONTO], a través de la [INDICAR EL TIPO DE GARANTÍA PRESENTADA] N° [INDICAR NÚMERO DEL DOCUMENTO] emitida por [SEÑALAR EMPRESA QUE LA EMITE], la misma que debe mantenerse vigente hasta el cumplimiento total de las obligaciones garantizadas.

##### **Importante**

*Al amparo de lo dispuesto en el numeral 151.2 del artículo 151 del Reglamento de la Ley de Contrataciones del Estado, si el postor ganador de la buena pro solicita la retención del diez por ciento (10%) del monto del contrato de la prestación accesoria como garantía de fiel cumplimiento de prestaciones accesorias, debe consignarse lo siguiente:*

*“De fiel cumplimiento por prestaciones accesorias: [CONSIGNAR EL MONTO], a través de la retención que debe efectuar LA ENTIDAD, durante la primera mitad del número total de pagos a realizarse, de forma prorrateada, con cargo a ser devuelto a la finalización del mismo.”*

##### **Importante**

*De conformidad con el artículo 152 del Reglamento, no se constituirá garantía de fiel cumplimiento del contrato ni garantía de fiel cumplimiento por prestaciones accesorias, en contratos cuyos montos sean iguales o menores a doscientos mil Soles (S/ 200,000.00). Dicha excepción también aplica a los contratos derivados de procedimientos de selección por relación de ítems, cuando el monto del ítem adjudicado o la sumatoria de los montos de los ítems adjudicados no supere el monto señalado anteriormente.*

#### **CLÁUSULA OCTAVA: EJECUCIÓN DE GARANTÍAS POR FALTA DE RENOVACIÓN**

LA ENTIDAD puede solicitar la ejecución de las garantías cuando EL CONTRATISTA no las hubiere

renovado antes de la fecha de su vencimiento, conforme a lo dispuesto en el literal a) del numeral 155.1 del artículo 155 del Reglamento de la Ley de Contrataciones del Estado.

**CLÁUSULA NOVENA: ADELANTO DIRECTO**

LA ENTIDAD NO otorgará adelantos.

**CLÁUSULA DÉCIMA: CONFORMIDAD DE LA PRESTACIÓN DEL SERVICIO**

La conformidad de la prestación del servicio se regula por lo dispuesto en el artículo 168 del Reglamento de la Ley de Contrataciones del Estado. La conformidad será otorgada por el funcionario responsable de la **UFMIEM** en el plazo máximo de **SIETE (7) DÍAS CALENDARIOS**, días de producida la recepción del Servicio.

De existir observaciones, LA ENTIDAD las comunica al CONTRATISTA, indicando claramente el sentido de estas, otorgándole un plazo para subsanar no menor de dos (2) ni mayor de ocho (8) días. Dependiendo de la complejidad o sofisticación de las subsanaciones a realizar el plazo para subsanar no puede ser menor de cinco (5) ni mayor de quince (15) días. Si pese al plazo otorgado, EL CONTRATISTA no cumpliera a cabalidad con la subsanación, LA ENTIDAD puede otorgar al CONTRATISTA periodos adicionales para las correcciones pertinentes. En este supuesto corresponde aplicar la penalidad por mora desde el vencimiento del plazo para subsanar.

Este procedimiento no resulta aplicable cuando los servicios manifiestamente no cumplan con las características y condiciones ofrecidas, en cuyo caso LA ENTIDAD no otorga la conformidad, debiendo considerarse como no ejecutada la prestación, aplicándose la penalidad que corresponda por cada día de atraso.

**CLÁUSULA UNDÉCIMA: DECLARACIÓN JURADA DEL CONTRATISTA**

EL CONTRATISTA declara bajo juramento que se compromete a cumplir las obligaciones derivadas del presente contrato, bajo sanción de quedar inhabilitado para contratar con el Estado en caso de incumplimiento.

**CLÁUSULA DUODÉCIMA: RESPONSABILIDAD POR VICIOS OCULTOS**

La conformidad del servicio por parte de LA ENTIDAD no enerva su derecho a reclamar posteriormente por defectos o vicios ocultos, conforme a lo dispuesto por los artículos 40 de la Ley de Contrataciones del Estado y 173 de su Reglamento.

El plazo máximo de responsabilidad del contratista es de **[CONSIGNAR TIEMPO EN AÑOS, NO MENOR DE UN (1) AÑO]** año(s) contado a partir de la conformidad otorgada por LA ENTIDAD.

**CLÁUSULA DÉCIMA TERCERA: PENALIDADES**

Si EL CONTRATISTA incurre en retraso injustificado en la ejecución de las prestaciones objeto del contrato, LA ENTIDAD le aplica automáticamente una penalidad por mora por cada día de atraso, de acuerdo a la siguiente fórmula:

$$\text{Penalidad Diaria} = \frac{0.10 \times \text{monto vigente}}{F \times \text{plazo vigente en días}}$$

Donde:

**F = 0.25 para plazos mayores a sesenta (60) días o;**

**F = 0.40 para plazos menores o iguales a sesenta (60) días.**

El retraso se justifica a través de la solicitud de ampliación de plazo debidamente aprobado. Adicionalmente, se considera justificado el retraso y en consecuencia no se aplica penalidad, cuando EL CONTRATISTA acredite, de modo objetivamente sustentado, que el mayor tiempo transcurrido no le resulta imputable. En este último caso la calificación del retraso como justificado por parte de LA ENTIDAD no da lugar al pago de gastos generales ni costos directos de ningún tipo, conforme el numeral 162.5 del artículo 162 del Reglamento de la Ley de Contrataciones del Estado.

**Importante**

*De haberse previsto establecer penalidades distintas a la penalidad por mora, incluir dichas penalidades, los supuestos de aplicación de penalidad, la forma de cálculo de la penalidad para cada supuesto y el procedimiento mediante el cual se verifica el supuesto a penalizar, conforme el artículo 163 del Reglamento de la Ley de Contrataciones del Estado.*

Estas penalidades se deducen de los pagos a cuenta o del pago final, según corresponda; o si fuera necesario, se cobra del monto resultante de la ejecución de la garantía de fiel cumplimiento.

Estos dos (2) tipos de penalidades pueden alcanzar cada una un monto máximo equivalente al diez por ciento (10%) del monto del contrato vigente, o de ser el caso, del ítem que debió ejecutarse.

Cuando se llegue a cubrir el monto máximo de la penalidad por mora o el monto máximo para otras penalidades, de ser el caso, LA ENTIDAD puede resolver el contrato por incumplimiento.

#### **CLÁUSULA DÉCIMA CUARTA: RESOLUCIÓN DEL CONTRATO**

Cualquiera de las partes puede resolver el contrato, de conformidad con el numeral 32.3 del artículo 32 y artículo 36 de la Ley de Contrataciones del Estado, y el artículo 164 de su Reglamento. De darse el caso, LA ENTIDAD procederá de acuerdo a lo establecido en el artículo 165 del Reglamento de la Ley de Contrataciones del Estado.

#### **CLÁUSULA DÉCIMA QUINTA: RESPONSABILIDAD DE LAS PARTES**

Cuando se resuelva el contrato por causas imputables a algunas de las partes, se debe resarcir los daños y perjuicios ocasionados, a través de la indemnización correspondiente. Ello no obsta la aplicación de las sanciones administrativas, penales y pecuniarias a que dicho incumplimiento diere lugar, en el caso que éstas correspondan.

Lo señalado precedentemente no exime a ninguna de las partes del cumplimiento de las demás obligaciones previstas en el presente contrato.

#### **CLÁUSULA DÉCIMA SEXTA: ANTICORRUPCIÓN**

EL CONTRATISTA declara y garantiza no haber, directa o indirectamente, o tratándose de una persona jurídica a través de sus socios, integrantes de los órganos de administración, apoderados, representantes legales, funcionarios, asesores o personas vinculadas a las que se refiere el artículo 7 del Reglamento de la Ley de Contrataciones del Estado, ofrecido, negociado o efectuado, cualquier pago o, en general, cualquier beneficio o incentivo ilegal en relación al contrato.

Asimismo, el CONTRATISTA se obliga a conducirse en todo momento, durante la ejecución del contrato, con honestidad, probidad, veracidad e integridad y de no cometer actos ilegales o de corrupción, directa o indirectamente o a través de sus socios, accionistas, participacionistas, integrantes de los órganos de administración, apoderados, representantes legales, funcionarios, asesores y personas vinculadas a las que se refiere el artículo 7 del Reglamento de la Ley de Contrataciones del Estado.

Además, EL CONTRATISTA se compromete a i) comunicar a las autoridades competentes, de manera directa y oportuna, cualquier acto o conducta ilícita o corrupta de la que tuviera conocimiento; y ii) adoptar medidas técnicas, organizativas y/o de personal apropiadas para evitar los referidos actos o prácticas.

Finalmente, EL CONTRATISTA se compromete a no colocar a los funcionarios públicos con los que deba interactuar, en situaciones reñidas con la ética. En tal sentido, reconoce y acepta la prohibición de ofrecerles a éstos cualquier tipo de obsequio, donación, beneficio y/o gratificación, ya sea de bienes o servicios, cualquiera sea la finalidad con la que se lo haga.

#### **CLÁUSULA DÉCIMA SÉTIMA: MARCO LEGAL DEL CONTRATO**

Sólo en lo no previsto en este contrato, en la Ley de Contrataciones del Estado y su Reglamento, en las directivas que emita el OSCE y demás normativa especial que resulte aplicable, serán de aplicación supletoria las disposiciones pertinentes del Código Civil vigente, cuando corresponda, y demás normas de derecho privado.

**CLÁUSULA DÉCIMA OCTAVA: SOLUCIÓN DE CONTROVERSIAS<sup>15</sup>**

Las controversias que surjan entre las partes durante la ejecución del contrato se resuelven mediante conciliación o arbitraje, según el acuerdo de las partes.

Cualquiera de las partes tiene derecho a iniciar el arbitraje a fin de resolver dichas controversias dentro del plazo de caducidad previsto en la Ley de Contrataciones del Estado y su Reglamento.

Facultativamente, cualquiera de las partes tiene el derecho a solicitar una conciliación dentro del plazo de caducidad correspondiente, según lo señalado en el artículo 224 del Reglamento de la Ley de Contrataciones del Estado, sin perjuicio de recurrir al arbitraje, en caso no se llegue a un acuerdo entre ambas partes o se llegue a un acuerdo parcial. Las controversias sobre nulidad del contrato solo pueden ser sometidas a arbitraje.

El Laudo arbitral emitido es inapelable, definitivo y obligatorio para las partes desde el momento de su notificación, según lo previsto en el numeral 45.21 del artículo 45 de la Ley de Contrataciones del Estado.

**CLÁUSULA DÉCIMA NOVENA: FACULTAD DE ELEVAR A ESCRITURA PÚBLICA**

Cualquiera de las partes puede elevar el presente contrato a Escritura Pública corriendo con todos los gastos que demande esta formalidad.

**CLÁUSULA VIGÉSIMA: DOMICILIO PARA EFECTOS DE LA EJECUCIÓN CONTRACTUAL**

Las partes declaran el siguiente domicilio para efecto de las notificaciones que se realicen durante la ejecución del presente contrato:

DOMICILIO DE LA ENTIDAD: [.....]

DOMICILIO DEL CONTRATISTA: [CONSIGNAR EL DOMICILIO SEÑALADO POR EL POSTOR GANADOR DE LA BUENA PRO AL PRESENTAR LOS REQUISITOS PARA EL PERFECCIONAMIENTO DEL CONTRATO]

La variación del domicilio aquí declarado de alguna de las partes debe ser comunicada a la otra parte, formalmente y por escrito, con una anticipación no menor de quince (15) días calendario.

De acuerdo con las bases integradas, la oferta y las disposiciones del presente contrato, las partes lo firman por duplicado en señal de conformidad en la ciudad de [.....] al [CONSIGNAR FECHA].

\_\_\_\_\_  
“LA ENTIDAD”

\_\_\_\_\_  
“EL CONTRATISTA”

**Importante**

*Este documento puede firmarse digitalmente si ambas partes cuentan con firma digital, según la Ley N° 27269, Ley de Firmas y Certificados Digitales<sup>16</sup>.*

<sup>15</sup> De acuerdo con el numeral 225.3 del artículo 225 del Reglamento, las partes pueden recurrir al arbitraje ad hoc cuando las controversias deriven de procedimientos de selección cuyo valor estimado sea menor o igual a cinco millones con 00/100 soles (S/ 5 000 000,00).

<sup>16</sup> Para mayor información sobre la normativa de firmas y certificados digitales ingresar a: <https://www.indecopi.gob.pe/web/firmas-digitales/firmar-y-certificados-digitales>

## ANEXOS



**ANEXO N° 1****DECLARACIÓN JURADA DE DATOS DEL POSTOR**

Señores

**COMITÉ DE SELECCIÓN****ADJUDICACIÓN SIMPLIFICADA N°042-2024-INEN**

Presente.-

El que se suscribe, [.....], postor y/o Representante Legal de [CONSIGNAR EN CASO DE SER PERSONA JURÍDICA], identificado con [CONSIGNAR TIPO DE DOCUMENTO DE IDENTIDAD] N° [CONSIGNAR NÚMERO DE DOCUMENTO DE IDENTIDAD], con poder inscrito en la localidad de [CONSIGNAR EN CASO DE SER PERSONA JURÍDICA] en la Ficha N° [CONSIGNAR EN CASO DE SER PERSONA JURÍDICA] Asiento N° [CONSIGNAR EN CASO DE SER PERSONA JURÍDICA], **DECLARO BAJO JURAMENTO** que la siguiente información se sujeta a la verdad:

Nombre, Denominación o Razón Social :			
Domicilio Legal :			
RUC :	Teléfono(s) :		
MYPE <sup>17</sup>		Sí	No
Correo electrónico :			

**Autorización de notificación por correo electrónico:**

Autorizo que se notifiquen al correo electrónico indicado las siguientes actuaciones:

1. Solicitud de la descripción a detalle de todos los elementos constitutivos de la oferta.
2. Solicitud de reducción de la oferta económica.
3. Solicitud de subsanación de los requisitos para perfeccionar el contrato.
4. Solicitud para presentar los documentos para perfeccionar el contrato, según orden de prelación, de conformidad con lo previsto en el artículo 141 del Reglamento.
5. Respuesta a la solicitud de acceso al expediente de contratación.
6. Notificación de la orden de servicios<sup>18</sup>

Asimismo, me comprometo a remitir la confirmación de recepción, en el plazo máximo de dos (2) días hábiles de recibida la comunicación.

[CONSIGNAR CIUDAD Y FECHA]

.....  
**Firma, Nombres y Apellidos del postor o Representante legal, según corresponda**

**Importante**

*La notificación dirigida a la dirección de correo electrónico consignada se entenderá válidamente efectuada cuando la Entidad reciba acuse de recepción.*

<sup>17</sup> Esta información será verificada por la Entidad en la página web del Ministerio de Trabajo y Promoción del Empleo en la sección consulta de empresas acreditadas en el REMYPE en el link <http://www2.trabajo.gob.pe/servicios-en-linea-2-2/> y se tendrá en consideración, en caso el postor ganador de la buena pro solicite la retención del diez por ciento (10%) del monto del contrato, en calidad de garantía de fiel cumplimiento, en los contratos periódicos de prestación de servicios, según lo señalado en el numeral 149.4 del artículo 149 y numeral 151.2 del artículo 151 del Reglamento. Asimismo, dicha información se tendrá en cuenta en caso de empate, conforme a lo previsto en el artículo 91 del Reglamento.

<sup>18</sup> Cuando el monto del valor estimado del procedimiento o del ítem no supere los doscientos mil Soles (S/ 200,000.00), en caso se haya optado por perfeccionar el contrato con una orden de servicios.

**Importante***Cuando se trate de consorcios, la declaración jurada es la siguiente:***ANEXO N° 1****DECLARACIÓN JURADA DE DATOS DEL POSTOR**

Señores

**COMITÉ DE SELECCIÓN****ADJUDICACIÓN SIMPLIFICADA N°042-2024-INEN**

Presente.-

El que se suscribe, [...], representante común del consorcio [CONSIGNAR EL NOMBRE DEL CONSORCIO], identificado con [CONSIGNAR TIPO DE DOCUMENTO DE IDENTIDAD] N° [CONSIGNAR NÚMERO DE DOCUMENTO DE IDENTIDAD], **DECLARO BAJO JURAMENTO** que la siguiente información se sujeta a la verdad:

Datos del consorciado 1				
Nombre, Denominación o Razón Social :				
Domicilio Legal :				
RUC :	Teléfono(s) :			
MYPE <sup>19</sup>		Sí	No	
Correo electrónico :				

Datos del consorciado 2				
Nombre, Denominación o Razón Social :				
Domicilio Legal :				
RUC :	Teléfono(s) :			
MYPE <sup>20</sup>		Sí	No	
Correo electrónico :				

Datos del consorciado ...				
Nombre, Denominación o Razón Social :				
Domicilio Legal :				
RUC :	Teléfono(s) :			
MYPE <sup>21</sup>		Sí	No	
Correo electrónico :				

**Autorización de notificación por correo electrónico:**

Correo electrónico del consorcio:
-----------------------------------

Autorizo que se notifiquen al correo electrónico indicado las siguientes actuaciones:

<sup>19</sup> En los contratos periódicos de prestación de servicios, esta información será verificada por la Entidad en la página web del Ministerio de Trabajo y Promoción del Empleo en la sección consulta de empresas acreditadas en el REMYPE en el link <http://www2.trabajo.gob.pe/servicios-en-linea-2-2/> y se tendrá en consideración, en caso el consorcio ganador de la buena pro solicite la retención del diez por ciento (10%) del monto del contrato, en calidad de garantía de fiel cumplimiento, según lo señalado en el numeral 149.4 del artículo 149 y numeral 151.2 del artículo 151 del Reglamento. Asimismo, dicha información se tendrá en cuenta en caso de empate, conforme a lo previsto en el artículo 91 del Reglamento. Para dichos efectos, todos los integrantes del consorcio deben acreditar la condición de micro o pequeña empresa.

<sup>20</sup> Ibidem.

<sup>21</sup> Ibidem.

1. Solicitud de la descripción a detalle de todos los elementos constitutivos de la oferta.
2. Solicitud de reducción de la oferta económica.
3. Solicitud de subsanación de los requisitos para perfeccionar el contrato.
4. Solicitud para presentar los documentos para perfeccionar el contrato, según orden de prelación, de conformidad con lo previsto en el artículo 141 del Reglamento.
5. Respuesta a la solicitud de acceso al expediente de contratación.
6. Notificación de la orden de servicios<sup>22</sup>

Asimismo, me comprometo a remitir la confirmación de recepción, en el plazo máximo de dos (2) días hábiles de recibida la comunicación.

[CONSIGNAR CIUDAD Y FECHA]

.....  
**Firma, Nombres y Apellidos del representante  
común del consorcio**

**Importante**

*La notificación dirigida a la dirección de correo electrónico consignada se entenderá válidamente efectuada cuando la Entidad reciba acuse de recepción.*

<sup>22</sup> Cuando el monto del valor estimado del procedimiento o del ítem no supere los doscientos mil Soles (S/ 200,000.00), en caso se haya optado por perfeccionar el contrato con una orden de servicios.

## ANEXO N° 2

### DECLARACIÓN JURADA (ART. 52 DEL REGLAMENTO DE LA LEY DE CONTRATACIONES DEL ESTADO)

Señores

**COMITÉ DE SELECCIÓN**

**ADJUDICACIÓN SIMPLIFICADA N°042-2024-INEN**

Presente.-

Mediante el presente el suscrito, postor y/o Representante Legal de [CONSIGNAR EN CASO DE SER PERSONA JURÍDICA], declaro bajo juramento:

- i. No haber incurrido y me obligo a no incurrir en actos de corrupción, así como a respetar el principio de integridad.
- ii. No tener impedimento para postular en el procedimiento de selección ni para contratar con el Estado, conforme al artículo 11 de la Ley de Contrataciones del Estado.
- iii. Conocer las sanciones contenidas en la Ley de Contrataciones del Estado y su Reglamento, así como las disposiciones aplicables de la Ley N° 27444, Ley del Procedimiento Administrativo General.
- iv. Participar en el presente proceso de contratación en forma independiente sin mediar consulta, comunicación, acuerdo, arreglo o convenio con ningún proveedor; y, conocer las disposiciones del Decreto Legislativo N° 1034, Decreto Legislativo que aprueba la Ley de Represión de Conductas Anticompetitivas.
- v. Conocer, aceptar y someterme a las bases, condiciones y reglas del procedimiento de selección.
- vi. Ser responsable de la veracidad de los documentos e información que presento en el presente procedimiento de selección.
- vii. Comprometerme a mantener la oferta presentada durante el procedimiento de selección y a perfeccionar el contrato, en caso de resultar favorecido con la buena pro.

[CONSIGNAR CIUDAD Y FECHA]

.....  
**Firma, Nombres y Apellidos del postor o  
Representante legal, según corresponda**

#### **Importante**

*En el caso de consorcios, cada integrante debe presentar esta declaración jurada, salvo que sea presentada por el representante común del consorcio.*

### ANEXO N° 3

#### DECLARACIÓN JURADA DE CUMPLIMIENTO DE LOS TÉRMINOS DE REFERENCIA

Señores

**COMITÉ DE SELECCIÓN**

**ADJUDICACIÓN SIMPLIFICADA N°042-2024-INEN**

Presente.-

Es grato dirigirme a usted, para hacer de su conocimiento que luego de haber examinado las bases y demás documentos del procedimiento de la referencia y, conociendo todos los alcances y las condiciones detalladas en dichos documentos, el postor que suscribe ofrece el servicio de **[CONSIGNAR EL OBJETO DE LA CONVOCATORIA]**, de conformidad con los Términos de Referencia que se indican en el numeral 3.1 del Capítulo III de la sección específica de las bases y los documentos del procedimiento.

[CONSIGNAR CIUDAD Y FECHA]

.....  
**Firma, Nombres y Apellidos del postor o  
Representante legal o común, según corresponda**

#### **Importante**

*Adicionalmente, puede requerirse la presentación de documentación que acredite el cumplimiento de los términos de referencia, conforme a lo indicado en el acápite relacionado al contenido de las ofertas de la presente sección de las bases.*

**ANEXO N° 4**

**DECLARACIÓN JURADA DE PLAZO DE PRESTACIÓN DEL SERVICIO**

Señores

**COMITÉ DE SELECCIÓN**

**ADJUDICACIÓN SIMPLIFICADA N°042-2024-INEN**

Presente.-

Mediante el presente, con pleno conocimiento de las condiciones que se exigen en las bases del procedimiento de la referencia, me comprometo a prestar el servicio objeto del presente procedimiento de selección en el plazo de [CONSIGNAR EL PLAZO OFERTADO].

[CONSIGNAR CIUDAD Y FECHA]

.....  
**Firma, Nombres y Apellidos del postor o  
Representante legal o común, según corresponda**

## ANEXO N° 5

### PROMESA DE CONSORCIO

(Sólo para el caso en que un consorcio se presente como postor)

Señores

**COMITÉ DE SELECCIÓN**

**ADJUDICACIÓN SIMPLIFICADA N°042-2024-INEN**

Presente.-

Los suscritos declaramos expresamente que hemos convenido en forma irrevocable, durante el lapso que dure el procedimiento de selección, para presentar una oferta conjunta a la **ADJUDICACIÓN SIMPLIFICADA N°** [CONSIGNAR NOMENCLATURA DEL PROCEDIMIENTO]

Asimismo, en caso de obtener la buena pro, nos comprometemos a formalizar el contrato de consorcio, de conformidad con lo establecido por el artículo 140 del Reglamento de la Ley de Contrataciones del Estado, bajo las siguientes condiciones:

a) Integrantes del consorcio

1. [NOMBRE, DENOMINACIÓN O RAZÓN SOCIAL DEL CONSORCIADO 1].
2. [NOMBRE, DENOMINACIÓN O RAZÓN SOCIAL DEL CONSORCIADO 2].

b) Designamos a [CONSIGNAR NOMBRES Y APELLIDOS DEL REPRESENTANTE COMÚN], identificado con [CONSIGNAR TIPO DE DOCUMENTO DE IDENTIDAD] N° [CONSIGNAR NÚMERO DE DOCUMENTO DE IDENTIDAD], como representante común del consorcio para efectos de participar en todos los actos referidos al procedimiento de selección, suscripción y ejecución del contrato correspondiente con [CONSIGNAR NOMBRE DE LA ENTIDAD].

Asimismo, declaramos que el representante común del consorcio no se encuentra impedido, inhabilitado ni suspendido para contratar con el Estado.

c) Fijamos nuestro domicilio legal común en [.....].

d) Las obligaciones que corresponden a cada uno de los integrantes del consorcio son las siguientes:

1. OBLIGACIONES DE [NOMBRE, DENOMINACIÓN O RAZÓN SOCIAL DEL CONSORCIADO 1] [ % ]<sup>23</sup>

[DESCRIBIR LAS OBLIGACIONES DEL CONSORCIADO 1]

2. OBLIGACIONES DE [NOMBRE, DENOMINACIÓN O RAZÓN SOCIAL DEL CONSORCIADO 2] [ % ]<sup>24</sup>

[DESCRIBIR LAS OBLIGACIONES DEL CONSORCIADO 2]

TOTAL OBLIGACIONES 100%<sup>25</sup>

<sup>23</sup> Consignar únicamente el porcentaje total de las obligaciones, el cual debe ser expresado en número entero, sin decimales.

<sup>24</sup> Consignar únicamente el porcentaje total de las obligaciones, el cual debe ser expresado en número entero, sin decimales.

<sup>25</sup> Este porcentaje corresponde a la sumatoria de los porcentajes de las obligaciones de cada uno de los integrantes del consorcio.



[CONSIGNAR CIUDAD Y FECHA]

.....  
**Consortiado 1**

**Nombres, apellidos y firma del Consortiado 1  
o de su Representante Legal  
Tipo y N° de Documento de Identidad**

.....  
**Consortiado 2**

**Nombres, apellidos y firma del Consortiado 2  
o de su Representante Legal  
Tipo y N° de Documento de Identidad**

**Importante**

*De conformidad con el artículo 52 del Reglamento, las firmas de los integrantes del consorcio deben ser legalizadas.*

**ANEXO N° 6****PRECIO DE LA OFERTA**

Señores

**COMITÉ DE SELECCIÓN****ADJUDICACIÓN SIMPLIFICADA N°042-2024-INEN**

Presente.-

Es grato dirigirme a usted, para hacer de su conocimiento que, de acuerdo con las bases, mi oferta es la siguiente:

CONCEPTO	PRECIO TOTAL
<b>TOTAL</b>	

El precio de la oferta [CONSIGNAR LA MONEDA DE LA CONVOCATORIA] incluye todos los tributos, seguros, transporte, inspecciones, pruebas y, de ser el caso, los costos laborales conforme a la legislación vigente, así como cualquier otro concepto que pueda tener incidencia sobre el costo del servicio a contratar; excepto la de aquellos postores que gocen de alguna exoneración legal, no incluirán en el precio de su oferta los tributos respectivos.

[CONSIGNAR CIUDAD Y FECHA]

.....  
**Firma, Nombres y Apellidos del postor o  
Representante legal o común, según corresponda**

**Importante**

- *El postor debe consignar el precio total de la oferta, sin perjuicio que, de resultar favorecido con la buena pro, presente el detalle de precios unitarios para el perfeccionamiento del contrato.*
- *En caso que el postor reduzca su oferta, según lo previsto en el artículo 68 del Reglamento, debe presentar nuevamente este Anexo.*
- *El postor que goce de alguna exoneración legal, debe indicar que su oferta no incluye el tributo materia de la exoneración, debiendo incluir el siguiente texto:*

*Mi oferta no incluye [CONSIGNAR EL TRIBUTO MATERIA DE LA EXONERACIÓN].*

**ANEXO N° 8**

**EXPERIENCIA DEL POSTOR EN LA ESPECIALIDAD**

Señores  
**COMITÉ DE SELECCIÓN**  
**ADJUDICACIÓN SIMPLIFICADA N°042-2024-INEN**  
Presente.-

Mediante el presente, el suscrito detalla la siguiente EXPERIENCIA EN LA ESPECIALIDAD:

Nº	CLIENTE	OBJETO DEL CONTRATO	N° CONTRATO / O/S / COMPROBANTE DE PAGO	FECHA DEL CONTRATO O CP <sup>26</sup>	FECHA DE LA CONFORMIDAD DE SER EL CASO <sup>27</sup>	EXPERIENCIA PROVENIENTE <sup>28</sup> DE:	MONEDA	IMPORTE <sup>29</sup>	TIPO DE CAMBIO VENTA <sup>30</sup>	MONTO FACTURADO ACUMULADO <sup>31</sup>
1										
2										
3										

<sup>26</sup> Se refiere a la fecha de suscripción del contrato, de la emisión de la Orden de Servicios o de cancelación del comprobante de pago, según corresponda.

<sup>27</sup> Únicamente, cuando la fecha del perfeccionamiento del contrato, sea previa a los ocho (8) años anteriores a la fecha de presentación de ofertas, caso en el cual el postor debe acreditar que la conformidad se emitió dentro de dicho periodo.

<sup>28</sup> Si el titular de la experiencia no es el postor, consignar si dicha experiencia corresponde a la matriz en caso que el postor sea sucursal, o fue transmitida por reorganización societaria, debiendo acompañar la documentación sustentatoria correspondiente. Al respecto, según la Opinión N° 216-2017/DTN “Considerando que la sociedad matriz y la sucursal constituyen la misma persona jurídica, la sucursal puede acreditar como suya la experiencia de su matriz”. Del mismo modo, según lo previsto en la Opinión N° 010-2013/DTN, “... en una operación de reorganización societaria que comprende tanto una fusión como una escisión, la sociedad resultante podrá acreditar como suya la experiencia de la sociedad incorporada o absorbida, que se extingue producto de la fusión; asimismo, si en virtud de la escisión se transfiere un bloque patrimonial consistente en una línea de negocio completa, la sociedad resultante podrá acreditar como suya la experiencia de la sociedad escindida, correspondiente a la línea de negocio transmitida. De esta manera, la sociedad resultante podrá emplear la experiencia transmitida, como consecuencia de la reorganización societaria antes descrita, en los futuros procesos de selección en los que participe”.

<sup>29</sup> Se refiere al monto del contrato ejecutado incluido adicionales y reducciones, de ser el caso.

<sup>30</sup> El tipo de cambio venta debe corresponder al publicado por la SBS correspondiente a la fecha de suscripción del contrato, de la emisión de la Orden de Servicios o de cancelación del comprobante de pago, según corresponda.

<sup>31</sup> Consignar en la moneda establecida en las bases.

Nº	CLIENTE	OBJETO DEL CONTRATO	N° CONTRATO / O/S / COMPROBANTE DE PAGO	FECHA DEL CONTRATO O CP <sup>26</sup>	FECHA DE LA CONFORMIDAD DE SER EL CASO <sup>27</sup>	EXPERIENCIA PROVENIENTE <sup>28</sup> DE:	MONEDA	IMPORTE <sup>29</sup>	TIPO DE CAMBIO VENTA <sup>30</sup>	MONTO FACTURADO ACUMULADO <sup>31</sup>
4										
5										
6										
7										
8										
9										
10										
	...									
20										
TOTAL										

[CONSIGNAR CIUDAD Y FECHA]

.....  
Firma, Nombres y Apellidos del postor o  
Representante legal o común, según corresponda



## ANEXO N° 9

### DECLARACIÓN JURADA (NUMERAL 49.4 DEL ARTÍCULO 49 DEL REGLAMENTO)

Señores

**COMITÉ DE SELECCIÓN**

**ADJUDICACIÓN SIMPLIFICADA N°042-2024-INEN**

Presente.-

Mediante el presente el suscrito, postor y/o Representante Legal de [CONSIGNAR EN CASO DE SER PERSONA JURÍDICA], declaro que la experiencia que acredito de la empresa [CONSIGNAR LA DENOMINACIÓN DE LA PERSONA JURÍDICA] como consecuencia de una reorganización societaria, no se encuentra en el supuesto establecido en el numeral 49.4 del artículo 49 del Reglamento.

[CONSIGNAR CIUDAD Y FECHA]

.....  
**Firma, Nombres y Apellidos del postor o  
Representante legal, según corresponda**

#### Importante

*A efectos de cautelar la veracidad de esta declaración, el postor puede verificar la información de la Relación de Proveedores Sancionados por el Tribunal de Contrataciones del Estado con Sanción Vigente en <http://portal.osce.gob.pe/rnp/content/relación-de-proveedores-sancionados>.*

*También le asiste dicha facultad al órgano encargado de las contrataciones o al órgano de la Entidad al que se le haya asignado la función de verificación de la oferta presentada por el postor ganador de la buena pro.*

## ANEXO N° 11

### SOLICITUD DE BONIFICACIÓN DEL CINCO POR CIENTO (5%) POR TENER LA CONDICIÓN DE MICRO Y PEQUEÑA EMPRESA

Señores

**COMITÉ DE SELECCIÓN**

**ADJUDICACIÓN SIMPLIFICADA N°042-2024-INEN**

Presente.-

Mediante el presente el suscrito, postor y/o Representante legal de [CONSIGNAR EN CASO DE SER PERSONA JURÍDICA], solicito la asignación de la bonificación del cinco por ciento (5%) sobre el puntaje total obtenido, debido a que mi representada cuenta con la condición de micro y pequeña empresa.

[CONSIGNAR CIUDAD Y FECHA]

.....  
**Firma, Nombres y Apellidos del postor o  
Representante legal o común, según corresponda**

#### Importante

- *Para asignar la bonificación, el órgano encargado de las contrataciones o comité de selección, según corresponda, verifica la página web del Ministerio de Trabajo y Promoción del Empleo en la sección consulta de empresas acreditadas en el REMYPE en el link <http://www2.trabajo.gob.pe/servicios-en-linea-2-2/>.*
- *Para que un consorcio pueda acceder a la bonificación, cada uno de sus integrantes debe cumplir con la condición de micro y pequeña empresa.*

## ANEXO N° 12

### AUTORIZACIÓN DE NOTIFICACIÓN DE LA DECISIÓN DE LA ENTIDAD SOBRE LA SOLICITUD DE AMPLIACIÓN DE PLAZO MEDIANTE MEDIOS ELECTRÓNICOS DE COMUNICACIÓN

(DOCUMENTO A PRESENTAR EN EL PERFECCIONAMIENTO DEL CONTRATO)

Señores

**COMITÉ DE SELECCIÓN**

**ADJUDICACIÓN SIMPLIFICADA N°042-2024-INEN**

Presente.-

El que se suscribe, [.....], postor adjudicado y/o Representante Legal de [CONSIGNAR EN CASO DE SER PERSONA JURÍDICA], identificado con [CONSIGNAR TIPO DE DOCUMENTO DE IDENTIDAD] N° [CONSIGNAR NÚMERO DE DOCUMENTO DE IDENTIDAD], autorizo que durante la ejecución del contrato se me notifique al correo electrónico [INDICAR EL CORREO ELECTRÓNICO] lo siguiente:

- ✓ Notificación de la decisión de la Entidad respecto a la solicitud de ampliación de plazo.

[CONSIGNAR CIUDAD Y FECHA]

.....  
**Firma, Nombres y Apellidos del postor o  
Representante legal o común, según corresponda**

#### Importante

*La notificación de la decisión de la Entidad respecto a la solicitud de ampliación de plazo se efectúa por medios electrónicos de comunicación, siempre que se cuente con la autorización correspondiente y sea posible obtener un acuse de recibo a través del mecanismo utilizado.*