

**SIMBOLOGÍA UTILIZADA:**

Nº	Símbolo	Descripción
1	[ABC]	Es una indicación que debe ser completada o eliminada por la entidad contratante durante la elaboración de las bases conforme a las instrucciones brindadas.
2	<u>[ABC]</u>	Es una indicación o información que debe ser completada por la entidad contratante con posterioridad al otorgamiento de la buena pro para el caso específico de la elaboración de la PROFORMA DEL CONTRATO; o por los proveedores al revisar los ANEXOS de la oferta.
3	<div>Advertencia</div> <div>• Abc</div>	Se refiere a advertencias a tener en cuenta por los evaluadores y los proveedores. No deben ser eliminadas.
4	<div>Importante para la entidad contratante</div> <div>• Xyz</div>	Se refiere a consideraciones importantes a tener en cuenta por los evaluadores y deben ser eliminadas una vez culminada la elaboración de las bases.

**CARACTERÍSTICAS DEL DOCUMENTO:**

*Las bases deben ser elaboradas en formato WORD y deben tener las características del presente documento. De existir algún cambio en el formato como márgenes, fuente, tamaño de letra, entre otros, no acarrea su nulidad, salvo que por el tipo o tamaño de letra impida la lectura por parte de los proveedores.*

**INSTRUCCIÓN DE USO:**

*Una vez registrada la información solicitada dentro de los corchetes, el texto debe quedar en letra tamaño 10, con estilo normal, sin formato de negrita y sin sombrear.*



**BASES ESTÁNDAR  
LICITACIÓN PÚBLICA ABREVIADA DE OBRAS**

**LICITACIÓN PÚBLICA ABREVIADA DE OBRAS N°  
001-2025-MDP/CS-PRIMERA CONVOCATORIA**

**CONTRATACIÓN PARA LA EJECUCIÓN DE LA OBRA:  
[CONSTRUCCION DE COBERTURA DE INSTALACIONES  
DEPORTIVAS; EN EL (LA) I.E. 16997 EN EL CENTRO  
POBLADO BARBASCO, DISTRITO DE PIMPINGOS,  
PROVINCIA CUTERVO, DEPARTAMENTO CAJAMARCA” -  
CUI 2676229]**



## **SECCIÓN GENERAL**

### **DISPOSICIONES COMUNES DE LA LICITACIÓN PÚBLICA ABREVIADA DE OBRAS**

(ESTA SECCIÓN NO DEBE SER MODIFICADA EN NINGÚN EXTREMO, BAJO SANCIÓN DE NULIDAD)



## **CAPÍTULO I** **ASPECTOS GENERALES**

### **1.1. REFERENCIAS**

Cuando en el presente documento se mencione la palabra Ley, se entiende que se está haciendo referencia a la Ley N° 32069, Ley General de Contrataciones Públicas, y cuando se mencione la palabra Reglamento, se entiende que se está haciendo referencia al Reglamento de la Ley N° 32069, Ley General de Contrataciones Públicas, aprobado por Decreto Supremo N° 009-2025-EF. Las referidas normas incluyen sus respectivas modificaciones, de ser el caso.

### **1.2. ALCANCE**

La presente base estándar correspondiente al procedimiento de selección de licitación pública abreviada de obras se utiliza por la entidad contratante para la contratación de: i) obras bajo los sistemas de entrega de solo construcción y diseño y construcción, según la cuantía establecida en la Ley de Presupuesto del Sector Público para el Año Fiscal correspondiente, ii) obras de rehabilitación y reconstrucción posterior a emergencias y desastres, o iii) cuando se trate de la segunda convocatoria de una licitación pública de obras bajo los sistemas de entrega de solo construcción y diseño y construcción. Esta base estándar no es aplicable para la suscripción de contratos estandarizados de ingeniería y construcción de uso internacional<sup>1</sup>.

<sup>1</sup> En estos casos se debe utilizar la base estándar correspondiente. La Decimocuarta Disposición Complementaria Transitoria del Reglamento señala que la implementación de los contratos estandarizados de ingeniería y construcción de uso internacional es progresiva y se realiza mediante pilotos, de acuerdo con lo definido por la Dirección General de Abastecimiento.



## CAPÍTULO II DESARROLLO DEL PROCEDIMIENTO DE SELECCIÓN

### 2.1. ETAPAS DE LA LICITACIÓN PÚBLICA DE OBRAS

Las etapas del presente procedimiento de selección son las siguientes:

ETAPA	CARACTERÍSTICAS	BASE LEGAL
<b>a) Convocatoria</b>	1. Se realiza a través del SEACE de la Pladicop en la fecha señalada en el cronograma.  2. Tratándose de procedimientos de selección para la ejecución de obras bajo el sistema de entrega de solo construcción, adicionalmente a los requisitos establecidos en el artículo 63, es requisito contar con el expediente técnico aprobado y la disponibilidad física del terreno.  3. La cuantía de la contratación se publica en la convocatoria.	Artículos 63, 64 y 163 del Reglamento
<b>b) Registro de participantes</b>	Aplica lista abierta, por lo que cualquier proveedor puede registrarse como participante en el procedimiento de selección	Artículos 65 y 93 del Reglamento
<b>c) Cuestionamientos a las bases (consultas, observaciones e integración)</b>	1. La presentación de consultas y observaciones se realiza en un plazo no menor a siete días hábiles contabilizados desde el día siguiente de la convocatoria.  2. La absolución de los referidos cuestionamientos y la publicación de las bases integradas se realiza en la fecha prevista en el cronograma del procedimiento de selección <sup>2</sup> .	Artículos 51, 66, 67 y 93 del Reglamento.
<b>d) Evaluación de ofertas técnicas y económicas</b>	1. La presentación de ofertas se realiza a través del SEACE de la Pladicop en un plazo no menor de <u>tres días hábiles</u> contabilizados desde la publicación de la integración de bases o el pronunciamiento con la integración definitiva de bases por parte del OECE.  2. Las ofertas son presentadas por los participantes, (desde las 00:01 horas hasta las 23:59 horas del día, hora peruana), según el cronograma del procedimiento de selección; adjuntando el archivo digitalizado que contenga los documentos que conforman la oferta de acuerdo con lo requerido en las bases.  3. La evaluación de ofertas es <u>SIN PRECALIFICACIÓN</u> y consiste en:  a. Admisión de las ofertas: Los evaluadores revisan que la oferta contenga los documentos señalados en el Capítulo II de la sección	Artículos 68, 72, 73, 74, 75, 78, 165 y 166 del Reglamento.

<sup>2</sup> En el caso de obras bajo el sistema de entrega de solo construcción, en caso la modificación del requerimiento como producto de las consultas u observaciones implique el replanteo del expediente técnico, los evaluadores remiten la consulta u observación al órgano encargado de la elaboración, aprobación o conformidad de los expedientes técnicos en la entidad contratante, para su opinión técnica, previo a realizar cualquier modificación o solicitar la no objeción del área usuaria, de acuerdo con el literal 66.5 del artículo 66 del Reglamento.



	<p>específica de las bases, caso contrario la oferta se considera no admitida.</p> <p>b. Revisión de los requisitos de calificación: los evaluadores califican a los postores verificando que cumplan con los requisitos de calificación detallados en el Capítulo III de la sección específica de las bases.</p> <p>c. Evaluación de ofertas técnicas: los evaluadores aplican los factores de evaluación previstos en el Capítulo IV de la Sección Específica de las bases a las ofertas que cumplen los requisitos de calificación.</p> <p>d. Evaluación de ofertas económicas: La evaluación de la oferta económica es posterior a la evaluación técnica y solo respecto de aquellos proveedores que hubieran obtenido o superado el puntaje mínimo en la evaluación técnica.</p> <p>4. En los procedimientos de selección de obras bajo sistema de entrega de solo construcción, la cuantía de la contratación determinada en el expediente técnico es punto de referencia para las ofertas. En la decisión de la estrategia de contratación se puede optar entre dos métodos de evaluación de ofertas:</p> <p>a. Oferta económica limitada: la oferta económica de los postores debe encontrarse en el rango entre el 95% y 110% de la cuantía de la contratación. Este rango se calcula considerando dos (2) decimales. Para ello, si el límite inferior tiene más de dos (2) decimales, se aumenta en un dígito el valor del segundo decimal; en el caso del límite superior, se considera el valor del segundo decimal sin efectuar el redondeo. Los evaluadores descalifican las propuestas que no cumplan el referido rango.</p> <p>b. Oferta económica fija al 100%: la oferta económica de los postores corresponde al 100% de la cuantía de la contratación. En este caso, solo se realiza la evaluación técnica de las ofertas, sobre cien puntos.</p> <p>5. En los procedimientos de selección de obras bajo el sistema de entrega de diseño y construcción, los postores realizan una oferta económica que contienen dos rubros: i) costo de la ejecución de la obra, y ii) costo del diseño. Del total contemplado como cuantía de la contratación, solo aquella correspondiente al rubro costo de la ejecución de la obra es punto de referencia para las ofertas.</p> <p>6. Todos los actos se realizan a través del SEACE de la Pladipoc, incluyendo la subsanación de ofertas.</p>	
<b>e) Otorgamiento de la buena pro</b>	<p>1. Definida la oferta ganadora, los evaluadores otorgan la buena pro mediante su publicación en el SEACE de la Pladipoc, incluyendo los documentos que sustenten los resultados de la admisión, calificación, evaluación y el otorgamiento de la buena pro.</p>	<p>Artículos 80, 81, 82, 83 y 84 del Reglamento.</p>



	<p>2. En caso de haber sorteo por desempate, éste se realiza a través del SEACE de la Pladicop.</p> <p>3. En caso se hayan presentado dos o más ofertas, el consentimiento de la buena pro es publicado a través del SEACE de la Pladicop al día siguiente de vencido el plazo correspondiente para interponer recurso de apelación, sin que los postores hayan ejercido el derecho de interponer dicho recurso.</p> <p>4. En caso se haya presentado una sola oferta, el consentimiento de la buena pro se produce el mismo día de la notificación de su otorgamiento.</p>	
--	---	--

## 2.2. CONSIDERACIONES PARA TODOS LOS PROVEEDORES:

- 2.2.1. Para registrarse como participante en un procedimiento de selección convocado por una entidad contratante es necesario que los proveedores cuenten con inscripción vigente ante el Registro Nacional de Proveedores (RNP) que administra el Organismo Especializado para las Contrataciones Públicas Eficientes (OECE). Para obtener mayor información se puede ingresar a la siguiente dirección electrónica: [www.rnp.gob.pe](http://www.rnp.gob.pe).
- 2.2.2. Los proveedores que deseen registrar su participación deben ingresar al SEACE de la Pladicop utilizando su certificado (usuario y contraseña).
- 2.2.3. No pueden formularse consultas ni observaciones respecto del contenido de una ficha de homologación aprobada, aun cuando el requerimiento haya sido homologado parcialmente respecto a las características técnicas, requisitos de calificación y/o condiciones de ejecución. Las consultas y observaciones que se formulen sobre el particular se tienen como no presentadas.
- 2.2.4. Las declaraciones juradas, formatos o formularios previstos en las bases que conforman la oferta deben estar debidamente firmados por el postor (firma manuscrita o digital, según la Ley N° 27269, Ley de Firmas y Certificados Digitales). No se acepta insertar la imagen de una firma. Las ofertas se presentan foliadas en todas sus hojas. El postor, el representante legal, apoderado o mandatario designado se hace responsable de la totalidad de los documentos que se incluyen en la oferta. El postor es responsable de verificar, antes de su envío, que el archivo pueda ser descargado y su contenido sea legible.
- 2.2.5. En el caso que el proveedor, al registrarse como participante el proveedor, presente una declaración jurada de desafectación del impedimento debido a parentesco establecido en el inciso 2 del numeral 30.1 del artículo 30 de la Ley, se debe incluir como requisito adicional de admisión de su oferta la acreditación documental de su condición de desafectación, conforme a lo señalado en el numeral 39.4 del artículo 39 del Reglamento.

## 2.3. CONSIDERACIONES ADICIONALES PARA LOS CONSORCIOS:

- 2.3.1. En el caso de consorcios, basta que uno de sus integrantes se haya registrado como participante en el procedimiento de selección, para lo cual dicho integrante debe contar con inscripción vigente en el RNP como consultor y/o ejecutor de obras. Los demás integrantes del consorcio deben contar con inscripción vigente en el RNP, en las demás etapas del procedimiento de selección. No se considera consorcio a la asociación de personas de duración ilimitada o indefinida que, denominándose consorcios, han sido constituidas como personas jurídicas en los Registros Públicos.
- 2.3.2. Los integrantes de un consorcio no pueden presentar ofertas individuales ni conformar más de un consorcio en un procedimiento de selección, o en un determinado ítem cuando se trate de procedimientos de selección según relación de ítems. Tratándose de un procedimiento por



relación de ítems, los integrantes del consorcio pueden participar en ítems distintos al que se presentaron en consorcio, sea en forma individual o en consorcio.

2.3.3. Como parte de los documentos de su oferta el consorcio debe presentar la promesa de consorcio con firmas digitales de todos sus integrantes o en su defecto, firmas legalizadas, de ser el caso, en la que se consigne lo siguiente:

- a) La identificación de los integrantes del consorcio. Se debe precisar el nombre completo o la denominación o razón social de los integrantes del consorcio, según corresponda.
- b) La designación del representante común del consorcio.
- c) El domicilio común del consorcio.
- d) El correo electrónico común del consorcio, al cual se dirigirán todas las comunicaciones remitidas por la entidad contratante al consorcio durante el proceso de contratación, siendo éste el único válido para todos los efectos.
- e) Las obligaciones que correspondan a cada uno de los integrantes del consorcio.
- f) El porcentaje del total de las obligaciones de cada uno de los integrantes, respecto del objeto del contrato. Dicho porcentaje debe ser expresado en número entero, sin decimales.

2.3.4. La información contenida en los literales a), e) y f) precedentes no puede ser modificada, con ocasión de la suscripción del contrato de consorcio, ni durante la etapa de ejecución contractual. En tal sentido, no cabe variación alguna en la conformación del consorcio, por lo que no es posible que se incorpore, sustituya o separe a un integrante.

2.3.5. El representante común tiene facultades para actuar en nombre y representación del consorcio, en todos los actos referidos al procedimiento de selección, suscripción y ejecución del contrato, con poderes suficientes para ejercitar los derechos y cumplir las obligaciones que se deriven de su calidad de postor y de contratista hasta la conformidad o liquidación del contrato, según corresponda. El representante común no debe encontrarse impedido, inhabilitado ni suspendido para contratar con el Estado. Para cambiar al representante común, todos los integrantes del consorcio deben firmar (mediante firmas legalizadas o firmas digitales) el documento en el que conste el acuerdo, el cual surte efectos cuando es notificado a la entidad contratante.

2.3.6. En el caso de consorcios, las declaraciones juradas, formatos o formularios previstos en las bases que conforman la oferta deben estar debidamente firmados por el representante común o por todos los integrantes del consorcio, según corresponda (firma manuscrita o digital, según la Ley N° 27269, Ley de Firmas y Certificados Digitales). En el caso de los documentos que deban suscribir todos los integrantes del consorcio, la firma es seguida de la razón social o denominación de cada uno de ellos. Lo mismo aplica en caso deban ser suscritos en forma independiente por cada integrante del consorcio, de acuerdo con lo establecido en los documentos del procedimiento de selección. En el caso de un consorcio integrado por una persona natural, basta que la persona natural indique debajo de su firma, sus nombres y apellidos completos.

2.3.7. La acreditación del requisito de calificación de la experiencia del postor se realiza en base a la documentación aportada por los integrantes del consorcio que se hubieran comprometido a ejecutar conjuntamente las obligaciones vinculadas directamente al objeto materia de la contratación, de acuerdo con lo declarado en la promesa de consorcio. Para ello se debe seguir los siguientes pasos:

- a) Primer paso: obtener el monto de facturación por cada integrante del consorcio, el cual se obtiene de la sumatoria de montos facturados por éste que, a criterio del evaluador, han sido acreditados conforme a las bases, correspondiente a las contrataciones ejecutadas en forma individual y/o consorcio.

En caso un integrante del consorcio presente facturación de contrataciones ejecutadas en consorcio, se considera el monto que corresponda al porcentaje de las obligaciones del referido integrante consorcio. Este porcentaje debe estar consignado expresamente en la promesa o en el contrato de consorcio, de lo contrario, no se considera la experiencia ofertada en consorcio.





- b) Segundo paso: verificar si el integrante del consorcio que acredita la mayor experiencia cumple con un determinado porcentaje de participación. En caso la entidad contratante haya establecido en las bases un porcentaje determinado de participación en la ejecución del contrato, para el integrante del consorcio que acredite mayor experiencia, debe verificarse que éste cumple con dicho parámetro a efectos de considerar su experiencia.

En el caso de obras bajo los sistemas de entrega de solo construcción y diseño y construcción, la mayor experiencia se refiere a la experiencia en las subespecialidades de obras.

- c) Tercer paso: sumatoria de experiencia de los consorciados. Para obtener la experiencia del consorcio se suma el monto de facturación aportado por cada integrante que cumple con lo señalado previamente.

2.3.8. Para calificar la experiencia del postor no se toma en cuenta la documentación presentada por el o los consorciados que asumen las obligaciones referidas a las siguientes actividades:

- i) Actividades de carácter administrativo o de gestión como facturación, financiamiento, aporte de garantías, entre otras.
- ii) Actividades relacionadas con asuntos de organización interna, tales como representación u otros aspectos que no se relacionan con la ejecución de las prestaciones, entre otras.

2.3.9. En el caso de obras convocadas bajo el sistema de entrega de solo construcción, todos los integrantes del consorcio deben contar con inscripción vigente en el RNP como ejecutores de obra.

2.3.10. En el caso de obras convocadas bajo el sistema de entrega de diseño y construcción, los integrantes del consorcio deben contar con inscripción vigente en el RNP como consultores o ejecutores de obra, *según la obligación asumida en la promesa de consorcio, conforme a lo siguiente:*

- i) Los integrantes del consorcio que se hayan obligado a elaborar el expediente técnico deben encontrarse inscritos en el RNP como consultores de obra, en al menos una de las especialidades requeridas por la entidad en función al objeto del procedimiento, siempre que en conjunto cumplan con todas las especialidades requeridas; asimismo, cada integrante del consorcio que se obligue a elaborar el expediente técnico debe contar con inscripción en la categoría que corresponda según el monto de la contratación o en una categoría superior<sup>3</sup>.
- ii) Los integrantes del consorcio que se hayan obligado a ejecutar el componente de obra deben contar con inscripción vigente en el RNP como ejecutores de obra.

2.3.11. En caso de resultar favorecido el consorcio con la buena pro, cada integrante del consorcio debe contar con la capacidad libre de contratación igual o superior al porcentaje equivalente al monto de sus obligaciones consideradas en la promesa de consorcio.

2.3.12. Los integrantes del consorcio son responsables de que su inscripción en el RNP se encuentre vigente, así como no estar inhabilitados o suspendidos al registrarse como participantes, en la presentación de ofertas, en el otorgamiento de la buena pro y en el perfeccionamiento del contrato.

2.3.13. Los integrantes de un consorcio se encuentran obligados solidariamente a responder frente a la entidad contratante por los efectos patrimoniales que ésta sufra como consecuencia de la

<sup>3</sup> Cabe indicar que de conformidad con la Cuarta Disposición Complementaria Transitoria del Reglamento de la Ley, la implementación del proceso para la asignación de las categorías establecidas en el numeral 27.2 del artículo 27, es progresiva y tiene un plazo de ciento ochenta días contados desde el día siguiente de la entrada en vigencia del presente Reglamento. En tanto dure dicha implementación, el RNP realiza la asignación de especialidades y categorías conforme lo indicado en la referida disposición complementaria.



actuación de dichos integrantes, ya sea individual o conjunta, durante el procedimiento de selección y la ejecución contractual.

#### **2.4. EVALUACIÓN DE OFERTAS ECONÓMICAS QUE SUPEREN LA CUANTÍA DE LA CONTRATACIÓN**

En caso la oferta económica del postor que obtiene el mejor puntaje total supere la cuantía de la contratación, se negocia conforme al artículo 167 del Reglamento, de acuerdo con los siguientes pasos:

- i. La DEC gestiona la solicitud de la ampliación de la certificación o previsión presupuestal correspondiente. De otorgarse la ampliación, se procede a adjudicar la buena pro.
- ii. De no contar con la ampliación de la certificación o previsión presupuestal, los evaluadores negocian con el postor que obtuvo el mejor puntaje total, conforme al numeral 167.1 del artículo 167 del Reglamento, en el siguiente orden:
  - a) La reducción de su oferta económica. En el caso del sistema de entrega de diseño y construcción, solo puede negociarse la reducción del rubro materia de calificación, es decir del rubro correspondiente al componente diseño.
  - b) La reducción de determinadas prestaciones o condiciones del requerimiento, previa no objeción del área usuaria. No pueden negociarse las condiciones que dieron lugar al otorgamiento de puntaje en los factores de evaluación correspondientes a la oferta técnica o aquellos establecidos como no negociables en el requerimiento. La finalidad pública de la contratación no debe ser afectada.
- iii. En caso el postor con el mejor puntaje no acepte la reducción del monto o la reducción de las prestaciones o condiciones del requerimiento, se procede a negociar con los siguientes postores en el orden de prelación que obtuvieron. Si el postor que procede en el orden de prelación ofertó un monto por debajo de la cuantía de la contratación, se le adjudica la buena pro.
- iv. En caso el postor que obtuvo el mejor puntaje total reduzca su oferta económica pero la reducción no se encuentre dentro del monto de la cuantía de la contratación, se solicita la ampliación de la certificación de crédito presupuestario y/o previsión presupuestal correspondiente. En caso si se otorgue la ampliación, se adjudica la buena pro. Caso contrario, se puede optar por: negociar con los siguientes postores en el orden de prelación o declarar desierto el procedimiento de selección.
- v. Las decisiones adoptadas por los evaluadores en la negociación constan en actas que se publican en el SEACE de la Pladicop y se sustentan en el principio de valor por dinero, priorizando el cumplimiento de la finalidad pública de la contratación.



### **CAPÍTULO III RECURSO DE APELACIÓN**

#### **3.1. ACCESO AL EXPEDIENTE DE CONTRATACIÓN**

Una vez otorgada la buena pro, la DEC está en la obligación de permitir el acceso de los participantes y postores al expediente de contratación, con excepción de la información calificada como secreta, confidencial o reservada por la normativa de la materia y de aquella correspondiente a las ofertas que no fueron admitidas, a más tardar dentro del día hábil siguiente de haberse solicitado por escrito.

A efectos de recoger la información de su interés, los participantes y postores pueden valerse de distintos medios, tales como: (i) la lectura y/o toma de apuntes, (ii) la captura y almacenamiento de imágenes, e incluso (iii) pueden solicitar copia de la documentación obrante en el expediente, siendo que, en este último caso, la entidad contratante debe entregar dicha documentación en el menor tiempo posible, previo pago de la tasa por tal concepto previsto en el Texto Único de Procedimientos Administrativos (TUPA) de la respectiva entidad contratante.

#### **3.2. RECURSO DE APELACIÓN**

A través del recurso de apelación se pueden impugnar los actos dictados durante el desarrollo del procedimiento de selección hasta antes del perfeccionamiento del contrato, incluyendo aquellos que declaren la nulidad de oficio, la cancelación del procedimiento de selección y otros actos emitidos por la entidad contratante que afecten la continuidad de éste.

El recurso de apelación se presenta ante la mesa de partes digital o física del Tribunal de Contrataciones Públicas y es resuelto por éste.

#### **3.3 PLAZOS DE INTERPOSICIÓN DEL RECURSO DE APELACIÓN**

La apelación contra el otorgamiento de la buena pro o contra los actos dictados con anterioridad a ella se interpone, como máximo, dentro de los ocho días hábiles siguientes de haberse notificado el otorgamiento de la buena pro a través del SEACE de la Pladicop.

En el caso de la apelación contra los actos dictados con posterioridad al otorgamiento de la buena pro, contra la declaración de nulidad, cancelación y declaratoria de desierto del procedimiento, el plazo indicado en el párrafo precedente se contabiliza desde que se toma conocimiento del acto que se desea impugnar. Se considera que se ha tomado conocimiento en el día de la publicación en el SEACE de la Pladicop del acto que se desea impugnar.



## CAPÍTULO IV DEL CONTRATO

### 4.1 REQUISITOS PARA EL PERFECCIONAMIENTO DEL CONTRATO

Para perfeccionar el contrato, el proveedor o proveedores adjudicados presentan los siguientes requisitos de conformidad con el artículo 88 del Reglamento:

REQUISITO	CONSIDERACIONES ADICIONALES	BASE LEGAL
<b>a) Garantías, salvo casos de excepción.</b>	<p>En los contratos de obras, el postor ganador de la buena pro presenta una garantía de fiel cumplimiento por una suma equivalente al 10% del monto del contrato original.</p> <p>La garantía de fiel cumplimiento puede ser: (i) fideicomiso (ii) carta fianza financiera, (iii) contrato de seguro o (iv) retención de pago.</p> <p>La retención de pago como garantía de fiel cumplimiento aplica para contrataciones cuya cuantía adjudicada sea igual o menor a S/ 5 000,000.00 (cinco millones y 00/100 soles). En el caso de las micro y pequeñas empresas estas pueden otorgar como garantía de fiel cumplimiento la retención de pago con independencia de la cuantía de la contratación.</p>	<p>Numerales 61.4 y 61.5 del artículo 61 de la Ley.</p> <p>Artículos 88, 113, 114, 115 y 116 del Reglamento.</p>
<b>b) Contrato de consorcio, de ser el caso.</b>	<p>El contrato de consorcio debe cumplir con los siguientes requisitos:</p> <ol style="list-style-type: none"> <li>Contener la información mínima indicada en el Capítulo II de la Sección General de las presentes bases.</li> <li>Identificar al integrante del consorcio a quien se efectúa el pago y emitirá la respectiva factura o, en caso de llevar contabilidad independiente, señalar el Registro Único de Contribuyentes (RUC) del consorcio.</li> <li>Consignar las firmas legalizadas ante notario público de cada uno de los integrantes del consorcio, de sus apoderados o de sus representantes legales, según corresponda.</li> </ol> <p>Lo indicado no excluye la información adicional que pueda consignarse en el contrato de consorcio con el objeto de regular su administración interna, como es el régimen y los sistemas de participación en los resultados del consorcio, al que se refiere el artículo 448 de la Ley N° 26887, Ley General de Sociedades.</p>	<p>Literal b) del artículo 88 del Reglamento.</p>



	En ningún caso puede aceptarse la presentación de la promesa de consorcio, que fue parte de la oferta, independientemente de que dicha promesa contenga firmas legalizadas ante notario.	
<b>c) Código de cuenta interbancaria (CCI) o, en el caso de proveedores no domiciliados, el número de cuenta bancaria y nombre de la entidad bancaria en el exterior.</b>	<p>El CCI es requisito indispensable para realizar una transferencia entre cuentas de bancos diferentes, siendo requerido para efectuar el pago a los proveedores domiciliados en el Perú.</p> <p>Para los proveedores no domiciliados, corresponde el número de cuenta bancaria y nombre de la entidad bancaria en el exterior.</p>	<p>Artículo 67 de la Ley.</p> <p>Artículos 88, 213 y 215 del Reglamento.</p>
<b>d) Documento que acredite que cuenta con facultades para perfeccionar el contrato, cuando corresponda.</b>	<p>Corresponde a la vigencia del poder del representante legal que acredite que cuenta con facultades para perfeccionar el contrato. Asimismo, corresponde que el representante legal presente copia de su DNI.</p> <p>En el caso de personas naturales, se solicita la copia del DNI del postor.</p> <p>En el caso de consorcios, estos documentos deben ser presentados por cada uno de los integrantes del consorcio que suscriban la promesa de consorcio, según corresponda.</p>	<p>Literal d) del numeral 88.1 del artículo 88 del Reglamento.</p>
<b>e) Institución Arbitral elegida por el postor, de corresponder.</b>	<p>Desde el 1 de enero de 2026, la institución arbitral elegida debe encontrarse inscrita en el Registro de Instituciones Arbitrales y Centros de Administración de Juntas de Prevención y Resolución de Disputas (REGAJU).</p> <p>El arbitraje puede ser ad hoc solo en los casos en los que el monto de la controversia no supere las diez UIT.</p>	<p>Artículo 77, 83 y 84; así como la Décima Disposición Complementaria Transitoria de la Ley.</p> <p>Artículo 88 del Reglamento.</p>
<b>f) Centro de administración de la JPRD elegida por el postor, de corresponder.</b>	<p>Las JPRD son obligatorias en los contratos de obra cuyos montos sean iguales o superiores a S/ 10 000 000,00 (diez millones y 00/100 soles).</p> <p>Son facultativas para contratos cuyos montos sean inferiores al monto previamente señalado.</p> <p>No puede establecerse JPRD en los casos de obras cuyos montos sean inferiores a S/ 5 000 000,00 (cinco millones y 00/100 soles).</p>	<p>Artículos 77 y 79 de la Ley.</p> <p>Décima Disposición Complementaria Transitoria de la Ley.</p> <p>Artículos 88 346 del Reglamento.</p>



<b>g) Capacidad y Técnica Profesional</b>	Comprende la experiencia y calificaciones del personal clave, así como el equipamiento estratégico y/o infraestructura estratégica del proveedor necesario para la ejecución del contrato. La experiencia del personal clave corresponde a la especialidad y subespecialidad de la obra. La capacidad técnica y profesional es verificada por la DEC para la suscripción del contrato, siempre que no se hayan elegido factores de evaluación como la experiencia específica adicional o la formación adicional del personal clave.	Literal b) del numeral 72.3 del artículo 72 y literal g) del numeral 88.1 del artículo 88 del Reglamento.
<b>h) Plan de trabajo.</b>	El plan de trabajo se presenta para el perfeccionamiento del contrato solo cuando no haya sido evaluado como parte del factor de evaluación de planificación detallada durante el procedimiento de selección. Este plan incluye una memoria descriptiva señalando las consideraciones que se han tomado en cuenta para su elaboración.	Literal a) del artículo 168 del Reglamento.
<b>i) Constancia de Capacidad Libre Contratación (CCLC) del ejecutor de obra expedida por el RNP.</b>	El postor debe presentar la Constancia de Capacidad Libre de Contratación de ejecutor de obra en los sistemas de entrega de solo construcción y diseño y construcción.	Literal b) del artículo 168 del Reglamento.

#### 4.2 PERFECCIONAMIENTO DEL CONTRATO

El postor ganador de la buena pro debe presentar los requisitos para perfeccionar el contrato dentro del plazo de ocho días hábiles, contabilizados desde el día siguiente al registro del consentimiento de la buena pro en el SEACE de la Pladiscop o de que ésta haya quedado administrativamente firme, de conformidad con el procedimiento y plazos dispuestos en los artículos 88, 89, 90 91 y 168 del Reglamento.

#### 4.3 CONSIDERACIONES PARA LOS CONSORCIOS

**4.3.1** Las garantías que presenten los consorcios para el perfeccionamiento del contrato durante la ejecución contractual y para la interposición de los recursos impugnativos, además de cumplir con las condiciones establecidas en la Ley y el Reglamento, deben consignar expresamente el nombre completo o la denominación o razón social de los integrantes del consorcio, en calidad de garantizados, de lo contrario no pueden ser aceptadas por las entidades contratantes o el Tribunal de Contrataciones Públicas. No se cumple el requisito antes indicado si se consigna únicamente la denominación del consorcio.

**4.3.2** Para que un consorcio solicite la retención del 10% del monto del contrato original en calidad de garantía de fiel cumplimiento, según lo señalado en el artículo 114 del Reglamento, todos los integrantes del consorcio deben acreditar en su oferta la condición de micro o pequeña empresa, sin perjuicio que puedan acreditarlo al momento del perfeccionamiento del contrato, salvo que el monto de la obra sea menor a S/ 5 000 000,00 (cinco millones y 00/100 soles).

#### 4.4 CONSIDERACIONES PARA LAS GARANTÍAS FINANCIERAS

**4.4.1** En caso de garantías financieras, estas deben ser incondicionales, solidarias, irrevocables



y de realización automática en el país, al solo requerimiento de la respectiva entidad contratante bajo responsabilidad de las empresas que las emiten. Las empresas que emitan garantías financieras deben encontrarse bajo la supervisión directa de la Superintendencia de Banca, Seguros y Administradoras Privadas de Fondos de Pensiones, contar con clasificación de riesgo B o superior, y deben estar autorizadas para emitir garantías o estar consideradas en la última lista de bancos extranjeros de primera categoría que periódicamente publica el Banco Central de Reserva del Perú.

**4.4.2** La clasificadora de riesgo que asigna la clasificación a la empresa que emite la garantía debe encontrarse listada en el portal web de la SBS (<http://www.sbs.gob.pe/sistema-financiero/clasificadoras-de-riesgo>).

**4.4.3** Se debe identificar en la página web de la clasificadora de riesgo respectiva, cuál es la clasificación vigente de la empresa que emite la garantía, considerando la vigencia a la fecha de emisión de la garantía. Para fines de lo establecido en el artículo 61 de la Ley, se requiere la clasificación de riesgo B o superior.

**4.4.4** Si la empresa que otorga la garantía cuenta con más de una clasificación de riesgo emitida por distintas empresas listadas en la sede digital de la SBS, bastará que en una de ellas cumpla con la clasificación mínima establecida en la Ley.

**4.4.5** En caso exista alguna duda sobre la clasificación de riesgo asignada a la empresa emisora de la garantía, se debe consultar a la clasificadora de riesgos respectiva.

**4.4.6** Además de cumplir con el requisito referido a la clasificación de riesgo, a efectos de verificar si la empresa emisora se encuentra autorizada por la SBS para emitir garantías, debe revisarse la sede digital de dicha entidad (<http://www.sbs.gob.pe/sistema-financiero/relacion-de-empresas-que-se-encuentran-autorizadas-a-emitar-cartas-fianza>).

#### **4.5 CONSIDERACIONES PARA LOS DOCUMENTOS PÚBLICOS EXTENDIDOS EN EL EXTRANJERO**

En el caso que los documentos requeridos para el perfeccionamiento del contrato incluyan documentos públicos extendidos en el exterior, que no les sea aplicable el Convenio de la Apostilla, debe tenerse en cuenta que, de conformidad con lo previsto en el artículo 137 del Reglamento Consular del Perú, aprobado mediante Decreto Supremo N° 032-2023-RE<sup>4</sup>, para que estos surtan efectos legales en el Perú deben estar legalizados por los funcionarios consulares peruanos competentes, cuyas firmas deben ser autenticadas posteriormente por el área competente del órgano de línea consular, además de cumplir con los requisitos adicionales que contemple la legislación peruana para su validez en el Perú.

#### **4.6 DISPOSICIONES FINALES**

Todos los demás aspectos del presente procedimiento de selección no contemplados en las bases se rigen por la Ley y su Reglamento, así como por las disposiciones legales vigentes.

<sup>4</sup> Decreto Supremo que aprueba el Reglamento Consular del Perú y que modifica el Reglamento de la Ley del Servicio Diplomático de la República en lo que corresponde a los cargos de los funcionarios consulares.





## **SECCIÓN ESPECÍFICA**

### **CONDICIONES ESPECIALES DEL PROCEDIMIENTO DE SELECCIÓN**

(EN ESTA SECCIÓN LA ENTIDAD CONTRATANTE DEBE COMPLETAR LA INFORMACIÓN EXIGIDA, DE ACUERDO CON  
LAS INSTRUCCIONES INDICADAS)





## CAPÍTULO I GENERALIDADES

### 1.1. BASE LEGAL

- Ley N° 32069, Ley General de Contrataciones Públicas.
- Decreto Supremo N° 009-2025-EF, Decreto Supremo que aprueba el Reglamento de la Ley General de Contrataciones Públicas.
- Ley N° 32185 Ley de Presupuesto del Sector Público para el Año Fiscal 2025.
- Ley N° 32186 Ley de Equilibrio Financiero del Presupuesto del sector Público para el Año Fiscal 2025.
- Ley N° 32187 Ley de Endeudamiento del sector Público para el Año Fiscal 2024.
- Decreto Legislativo N° 1440, Decreto Legislativo del Sistema Nacional de Presupuesto Público.
- Decreto Supremo N° 082-2019-EF que aprueba el Texto Único Ordenado de la Ley N° 30225, Ley de Contrataciones del Estado.
- Decreto Supremo N° 344-2018-EF que aprueba el Reglamento de la Ley N° 30225, Ley de Contrataciones del Estado; modificado por Decreto Supremo N° 377-2019-EF, Decreto Supremo N° 168-2020-EF, Decreto Supremo N° 250-2020-EF y por Decreto Supremo N° 162-2021-EF.
- Directiva N° 006-2019-OSCE/CD: Procedimiento de selección de subasta inversa electrónica.
- Decreto Supremo N° 004-2019-JUS, Texto único Ordenado de la Ley N° 27444, Ley del Procedimiento Administrativo General.

Las referidas normas incluyen sus respectivas modificaciones, de ser el caso.

### 1.2. ENTIDAD CONTRATANTE

Nombre : MUNICIPALIDAD DISTRITAL DE PIMPINGOS  
RUC N° : 20232258242  
Domicilio legal : Calle Unión N° 117 – Pimpingos.  
Teléfono : [-]  
Correo electrónico : mesadepartes@municipimpingos.gob.pe

### 1.3. OBJETO DE LA CONVOCATORIA

El presente procedimiento de selección tiene por objeto la contratación de la ejecución de la obra correspondiente a: [CONSTRUCCION DE COBERTURA DE INSTALACIONES DEPORTIVAS; EN EL (LA) I.E. 16997 EN EL CENTRO POBLADO BARBASCO, DISTRITO DE PIMPINGOS, PROVINCIA CUTERVO, DEPARTAMENTO CAJAMARCA” - CUI 2676229]

### 1.4. CUANTÍA DE LA CONTRATACIÓN<sup>5</sup>

La cuantía de la contratación asciende a **S/ 278,099.00 [DOSCIENTOS SETENTA Y OCHO MIL NOVENTA Y NUEVE Y 00/100 SOLES]**, incluidos los impuestos de ley y cualquier otro concepto que incida en el costo total de la ejecución de la contratación.

<sup>5</sup> La cuantía de la contratación indicado en esta sección de las bases no debe diferir del monto de la cuantía de la contratación consignado en la ficha del procedimiento de selección en el SEACE de la Pladip. No obstante, de existir contradicción entre estos montos, prima el monto de la cuantía de la contratación indicado en las bases.



OBLIGACIONES	COSTO (S/)
<b>A. OBRA</b>	
<b>A.1. EDIFICACIÓN O INFRAESTRUCTURA</b>	
<i>Costo Directo</i>	<i>S/ 213,894.35</i>
<i>Gastos Generales (6.00 %)</i>	<i>S/ 13,206.04</i>
<i>Utilidad (4.00 %)</i>	<i>S/ 8,556.61</i>
<i>Sub Total</i>	<i>S/ 235,657.00</i>
<i>Impuesto I.G.V. (18%)</i>	<i>S/ 42,442.00</i>
<i>Presupuesto Base</i>	<i>S/ 278,099.00</i>
<b>CUANTÍA DE CONTRATACIÓN (TOTAL)</b>	<b>S/ 278,099.00</b>

**1.5. EXPEDIENTE DE CONTRATACIÓN**

El expediente de contratación fue aprobado mediante **RESOLUCION DE GERENCIA N° 078-2025-MDP/GM**, de fecha 26/06/2025

**1.6. FUENTE DE FINANCIAMIENTO**

00: RECURSOS ORDINARIOS



## CAPÍTULO II DEL PROCEDIMIENTO DE SELECCIÓN

### 2.1. CRONOGRAMA DEL PROCEDIMIENTO DE SELECCIÓN

Según el cronograma de la ficha de selección de la convocatoria publicada en el SEACE de la Pladicip.

### 2.2. CONTENIDO DE LAS OFERTAS

La oferta contiene un índice de documentos<sup>6</sup> y la siguiente documentación:

#### 2.2.1. Documentación de presentación obligatoria

##### 2.2.1.1. Documentos para la admisión de la oferta

Los evaluadores verifican la presentación de los documentos señalados en el presente acápite. De no cumplir con lo requerido, la oferta se considera no admitida. Los evaluadores no pueden incorporar documentos adicionales para la admisión de la oferta a los establecidos en este acápite.

- a) Declaración jurada de datos del postor. (**Anexo N° 1**)
- b) Pacto de integridad (**Anexo N° 2**).
- c) Documento que acredite la representación de quien suscribe la oferta.

En caso de persona jurídica, copia del certificado de vigencia de poder del representante legal, apoderado o mandatario designado para tal efecto.

En caso de persona natural, copia del documento nacional de identidad o documento análogo, o del certificado de vigencia de poder otorgado por persona natural, del apoderado o mandatario, según corresponda.

En el caso de consorcios, estos documentos deben ser presentados por cada uno de los integrantes de consorcio que suscriban la promesa de consorcio, según corresponda.

#### **Advertencia**

*De acuerdo con el artículo 4 del Decreto Legislativo N° 1246, Decreto Legislativo que aprueba diversas medidas de simplificación administrativa, las entidades están prohibidas de exigir a los administrados o usuarios la información que puedan obtener directamente mediante la interoperabilidad a que se refieren los artículos 2 y 3 de dicho Decreto Legislativo. En esa medida, si la entidad contratante es usuaria de la Plataforma de Interoperabilidad del Estado – PIDE<sup>7</sup> y siempre que el servicio web se encuentre activo en el Catálogo de Servicios de dicha plataforma, no corresponde exigir el certificado de vigencia de poder y/o documento nacional de identidad.*

- d) Declaración jurada declarando que: (i) es responsable de la veracidad de los documentos e información de la oferta, y (ii) no se encuentra impedido para contratar con el Estado, de acuerdo con el artículo 33 de la Ley. (**Anexo N° 3**)
- e) Promesa de consorcio con firmas digitales, o en su defecto, firmas legalizadas, de

<sup>6</sup> La omisión del índice no determina la no admisión de la oferta.

<sup>7</sup> Para mayor información de las Entidades usuarias y del Catálogo de Servicios de la Plataforma Nacional de Interoperabilidad – PIDE ingresar al siguiente enlace: <https://www.gob.pe/741-plataforma-nacional-de-interoperabilidad>



ser el caso, en la que se consigne los integrantes, el representante común, el domicilio común, el correo electrónico común y las obligaciones a las que se compromete cada uno de los integrantes del consorcio, así como el porcentaje equivalente a dichas obligaciones. (**Anexo N° 4**)

- f) Documentación que acredite la desafectación del impedimento, en caso el proveedor al registrarse como participante hubiera presentado la declaración jurada de desafectación del impedimento (**Anexo N° 5**), de conformidad con el numeral 39.4 del artículo 39 del Reglamento.

**Advertencia**

*El requisito indicado en el literal f) únicamente se solicita al proveedor que al registrarse hubiera presentado la Declaración Jurada de desafectación del impedimento.*

- g) Oferta Económica (**Anexo 6**). En el caso de obras ejecutadas bajo el sistema de diseño y construcción, se anexa la estructura de costos del diseño.

**2.2.1.2. Documentos para acreditar los requisitos de calificación**

Incorporar en la oferta los documentos que acreditan los “**Requisitos de Calificación**” que se detallan en el numeral 3.14 del Capítulo III de la presente sección de las bases.

**Importante para la entidad contratante**

*Se recuerda que la implementación de la Ficha Única del Proveedor (FUP) es progresiva. Asimismo, el Reglamento señala que el OECE informa mediante comunicado la implementación de los rubros de información que componen la FUP, así como la fecha a partir de la cual las entidades contratantes no pueden exigir la presentación a los proveedores de dicha documentación en los procedimientos de selección, debiendo verificarla directamente en la FUP.*

**2.2.2. Documentación de presentación facultativa:**

- 2.2.2.1** Incorporar en la oferta los documentos que acreditan los “**Factores de Evaluación**” establecidos en el Capítulo IV de la presente sección de las bases, a efectos de obtener el puntaje previsto en dicho Capítulo para cada factor.
- 2.2.2.2** Las obras que se ejecuten fuera de la provincia de Lima y Callao cuyo monto de contratación no supere los S/ 900 000.00 (novecientos mil y 00/100 Soles), pueden presentar la solicitud de bonificación por obras ejecutadas fuera de la provincia de Lima y Callao, según (**Anexo N° 09**).
- 2.2.2.3** En el caso de que los proveedores que gocen del beneficio de la exoneración del IGV previsto en la Ley N° 27037, Ley de Promoción de la Inversión en la Amazonía, presentan adicionalmente una Declaración Jurada de cumplimiento de condiciones para la aplicación de la exoneración del IGV (**Anexo N° 13**).

**Advertencia**

*Los evaluadores no pueden exigir al postor la presentación de documentos que no hayan sido indicados en los acápite “Documentos para la admisión de la oferta”, “Requisitos de calificación” y “Factores de evaluación”.*

**2.3. REQUISITOS PARA PERFECCIONAR EL CONTRATO**

El postor ganador de la buena pro debe presentar en [UNIDAD DE TRAMITE DPCUMENTO DE LA ENTIDAD], sito en [Calle Unión N° 117 – Pimpingos], los siguientes documentos para



perfeccionar el contrato:

- a) Garantía de fiel cumplimiento del contrato, autorización de retención (**Anexo N° 7**) o declaración jurada comprometiéndose a presentar la garantía mediante fideicomiso (**Anexo 8**), de ser el caso.
- b) Contrato de consorcio, de ser el caso.
- c) Código de cuenta interbancaria (CCI) o, en el caso de proveedores no domiciliados, el número de su cuenta bancaria y nombre de la entidad bancaria en el exterior.
- d) Copia de la vigencia del poder del representante legal del postor que acredite que cuenta con facultades para perfeccionar el contrato, cuando corresponda.
- e) Copia de DNI del postor en caso de persona natural, o de su representante legal en caso de persona jurídica.
- f) Institución Arbitral elegida por el postor (**Anexo N° 10**).
- g) Autorización de notificaciones durante la ejecución contractual al correo electrónico previsto en el contrato (**Anexo N° 12**).
- h) Constancia de Capacidad Libre de Contratación de ejecutor de obra expedida por el RNP.
- i) Plan de trabajo según lo establecido en el Reglamento, en caso no haya sido evaluado durante el procedimiento de selección.
- j) EN EL CASO DEL SISTEMA DE ENTREGA DE SOLO CONSTRUCCIÓN, INDEPENDIENTEMENTE DE LA MODALIDAD DE PAGO: LOS ANÁLISIS DE PRECIOS UNITARIOS DE LAS PARTIDAS Y DETALLE DE LOS GASTOS GENERALES FIJOS Y VARIABLES DE LA OFERTA. APLICA PARA CADA ÍTEM O TRAMO QUE CONFORME LA AGRUPACIÓN.
- k) Documentación que acredite los requisitos de calificación correspondientes a capacidad técnica y profesional del personal clave, de conformidad con el literal g) del numeral 88.1 del artículo 88 del Reglamento.

**Nota importante para la entidad contratante**

*De conformidad con el artículo 88 del Reglamento, la acreditación de los requisitos de calificación correspondientes a la capacidad técnica y profesional del personal clave, se realiza para la suscripción del contrato únicamente cuando esta no haya sido considerada factor de evaluación o el procedimiento de selección no tenga etapa de precalificación. En estos últimos casos, la documentación es presentada como parte de los requisitos de calificación y se elimina este literal k).*

- l) [CONSIGNAR EL CENTRO DE ADMINISTRACIÓN DE JPRD ELEGIDO POR EL POSTOR GANADOR DE LA BUENA PRO, EN CASO SE HAYA PREVISTO LA JPRD COMO MEDIO DE SOLUCIÓN DE CONTROVERSIAS, DE CORRESPONDER] (**Anexo N° 17**)
- m) Declaración Jurada actualizada de Desafectación de Impedimento (**Anexo N° 14**) y la documentación que acredite dicha desafectación.

**Advertencia**

- *El requisito indicado en el literal m) únicamente se solicitará si el postor adjudicado hubiera presentado la Declaración Jurada de desafectación del impedimento en el procedimiento de selección.*
- *De acuerdo con el artículo 4 del Decreto Legislativo N° 1246, las entidades están prohibidas de exigir a los administrados o usuarios la información que puedan obtener directamente mediante la interoperabilidad a que se refieren los artículos 2 y 3 de dicho Decreto Legislativo. En esa medida, si la entidad contratante es usuaria de la Plataforma de Interoperabilidad del Estado – PIDE<sup>10</sup> y siempre que el servicio web se encuentre activo en el Catálogo de Servicios de dicha plataforma, no corresponde exigir los documentos previstos en los literales d) y e).*



- *En caso el postor declare la inaplicabilidad del impedimento Tipo 4.D del inciso 4 del numeral 30.1 del artículo 30 de la Ley, referido a las personas inscritas en el Registro de Deudores Alimentarios Morosos del Poder Judicial (Redam) presenta la Declaración Jurada respectiva (Anexo N° 16).*

#### 2.4. PERFECCIONAMIENTO DEL CONTRATO

El contrato se perfecciona con la suscripción del documento que lo contiene. La entidad contratante suscribe el contrato mediante firma digital, en caso de que el postor adjudicado con la buena pro cuente con certificado digital emitido por una entidad de certificación, de acuerdo con la normativa de la materia. Excepcionalmente, la entidad contratante con el debido sustento puede proceder a la firma del contrato mediante medios manuales.

El contrato firmado digitalmente se remite a la siguiente dirección electrónica: **[mesadepartes@municipimpingos.gob.pe]**, en caso de no contar con firma digital **[UNIDAD DE TRAMITE DOCUMENTO DE LA ENTIDAD]**, sito en **[Calle Unión N° 117 – Pimpingos.]**.



## REQUERIMIENTO CON SISTEMA DE ENTREGA DE SOLO CONSTRUCCIÓN

### *Importante para la entidad contratante*

*La entidad contratante debe evaluar el empleo del siguiente capitulo, en caso de contrataciones bajo el sistema de entrega y diseño y construcción, caso contrario debe eliminarlo*



### CAPÍTULO III REQUERIMIENTO CON SISTEMA DE ENTREGA DE SOLO CONSTRUCCIÓN

#### Advertencia

*Al elaborar las bases, los evaluadores incluyen en esta sección el requerimiento que forma parte del expediente de contratación aprobado. El área usuaria es responsable de formular adecuadamente el requerimiento, en coordinación con la dependencia encargada de las contrataciones, de conformidad con el artículo 20 del Reglamento. El requerimiento debe elaborarse de acuerdo con el formato consignado en este capítulo y estar incluido en el cuadro multianual de necesidades.*

#### 3.1 FINALIDAD PÚBLICA DE LA CONTRATACIÓN

[INDICAR LA FINALIDAD PÚBLICA DE LA CONTRATACIÓN]

#### 3.2 DESCRIPCIÓN GENERAL

Nombre del proyecto de inversión/IOARR/actividad	:	CONSTRUCCION DE COBERTURA DE INSTALACIONES DEPORTIVAS; EN EL (LA) I.E. 16997 EN EL CENTRO POBLADO BARBASCO, DISTRITO DE PIMINGOS, PROVINCIA CUTERVO, DEPARTAMENTO CAJAMARCA"
Código Único de Inversión (CUI), de corresponder	:	N° 2676229
Ubicación	:	DEPARTAMENTO: CAJAMARCA PROVINCIA: CUTERVO DISTRITO: PIMINGOS LOCALIDAD: CENTRO POBLADO DE BARBASCO
Especialidad	:	<b>EDIFICACIONES Y AFINES</b>
Subespecialidad	:	ESTABLECIMIENTOS O ESPACIOS DEPORTIVOS
Tipología	:	INSTALACIONES DEPORTIVAS RECREATIVAS
Documento y fecha de actualización del expediente técnico, de corresponder	:	[NO CORRESPONDE]
Tipo y número del procedimiento de selección que se convocó para la elaboración del expediente técnico, de corresponder	:	INFORME N° 274-22025-MDP-GDTEL/ING°.DYMD

#### 3.3 CONDICIONES CONTRACTUALES

[NO APLICA PÒRQUE ES PARA CONTRATOS MAYORES A 50 MILLONES CONSIGNAR EL PORCENTAJE DEL VALOR DEL CONTRATO ORIGINAL QUE CORRESPONDERÍA AL LIMITE POR INDENMIZACIÓN SEGÚN LAS CONDICIONES ESTABLECIDAS EN EL NUMERAL 216.3]





DEL ARTÍCULO 216 DEL REGLAMENTO.

[CONSIGNAR LA INFORMACIÓN RELEVANTE PARA LA EJECUCIÓN DE LA OBRA  
CONFORME AL EXPEDIENTE TÉCNICO APROBADO]



**MUNICIPALIDAD DISTRITAL DE PIMPINGOS**

Distrito de Pimpingos – Provincia de Cutervo – Departamento de Cajamarca



**MUNICIPALIDAD  
DISTRITAL DE  
PIMPINGOS**

**TÉRMINOS DE REFERENCIA PARA LA  
CONTRATACIÓN DE LA EJECUCIÓN DEL  
PROYECTO DENOMINADO:**

**"CONSTRUCCION DE COBERTURA DE  
INSTALACIONES DEPORTIVAS; EN EL (LA) I.E.  
16997 EN EL CENTRO POBLADO BARBASCO,  
DISTRITO DE PIMPINGOS, PROVINCIA CUTERVO,  
DEPARTAMENTO CAJAMARCA" - CUI 2676229"**

**PIMPINGOS, JUNIO 2025**



1

LICIT



**MUNICIPALIDAD DISTRITAL DE PIMPINGOS**  
Distrito de Pimpingos – Provincia de Cutervo – Departamento de Cajamarca



**I. GENERALIDADES**

**1.1 Glosario**

- ❖ PRONIED: Programa Nacional de Infraestructura Educativa.
- ❖ IE: Institución Educativa.
- ❖ DEC: Dependencia Encargada de las Contrataciones.
- ❖ LCE: Ley de Contrataciones del Estado – Ley N° 32069, y sus modificatorias.
- ❖ RLCE: Reglamento de la Ley de Contrataciones del Estado, y sus modificatorias.
- ❖ OECE: Organismo Especializado para las Contrataciones Públicas Eficientes.
- ❖ RNP: Registro Nacional de Proveedores.
- ❖ SEACE: Sistema Electrónico de Contrataciones del Estado.
- ❖ RNE: Reglamento Nacional de Edificaciones y sus modificatorias.
- ❖ ACI: Instituto Americano del Concreto
- ❖ UIT: Unidad impositiva tributaria.
- ❖ RV: Resolución Viceministerial
- ❖ IGN: Instituto Geofísico Nacional
- ❖ PIP: Proyecto de Inversión Pública
- ❖ RNE: Reglamento Nacional de Edificaciones.

**1.2 Denominación del proceso de contratación**

El presente procedimiento de contratación se denomina ejecución del Proyecto:  
**"CONSTRUCCION DE COBERTURA DE INSTALACIONES DEPORTIVAS; EN EL (LA) I.E. 16997 EN EL CENTRO POBLADO BARBASCO, DISTRITO DE PIMPINGOS, PROVINCIA CUTERVO, DEPARTAMENTO CAJAMARCA" - CUI 2676229"**

**1.3 Finalidad pública**

Dentro de las competencias Constitucionales de los gobiernos locales es la de fomentar el desarrollo Integral de los pueblos beneficiarios promoviendo de esta forma el desarrollo integral de su educación, en tal sentido se requiere contratar los servicios de una Persona Natural o Jurídica para garantizar la ejecución de obra del proyecto: **"CONSTRUCCION DE COBERTURA DE INSTALACIONES DEPORTIVAS; EN EL (LA) I.E. 16997 EN EL CENTRO POBLADO BARBASCO, DISTRITO DE PIMPINGOS, PROVINCIA CUTERVO, DEPARTAMENTO CAJAMARCA" - CUI 2676229**, con la finalidad de dotar de mejores condiciones en el sector educación y que de esta manera los estudiantes y comunidad educativa en general tengan el acceso a servicios de calidad.

**1.4 Objeto de la contratación**

El objetivo principal es la contratación de una persona natural o jurídica debidamente inscrito en el Registro Nacional de Proveedores, para la ejecución de obra del proyecto: **"CONSTRUCCION DE COBERTURA DE INSTALACIONES DEPORTIVAS; EN EL (LA) I.E. 16997 EN EL CENTRO POBLADO BARBASCO, DISTRITO DE PIMPINGOS, PROVINCIA CUTERVO, DEPARTAMENTO CAJAMARCA" - CUI 2676229**, conforme al expediente técnico elaborado por el área usuaria de la Municipalidad Distrital de Pimpingos, normas legales y técnicas afines, a fin de que las infraestructuras proyectadas cumplan con los criterios técnicos de funcionalidad, y de esta manera brinden servicios de calidad contribuyendo a un fin común el cierre de brechas en el sector educación.

**1.5 Fundamentación**

En el diagnóstico situacional realizado por los funcionarios y autoridades de la Municipalidad Distrital de Pimpingos, a pedido de los pobladores, padres de familia, docentes y estudiantes de la Institución Educativa N° 16997 del Centro Poblado de Barbasco, determinaron que es de vital importancia el Proyecto, en tal sentido se elaboró el Expediente Técnico para dicha Institución Educativa, a fin de dotar de mejores condiciones de habitabilidad a toda la comunidad educativa en general.

**1.6 Antecedentes**

El presente proyecto, con fecha 20 de mayo 2025, mediante RESOLUCIÓN DE ALCALDÍA N° 065-2025-MDP/A, se aprueba el proyecto de inversión denominado: **"CONSTRUCCION DE COBERTURA DE INSTALACIONES DEPORTIVAS; EN EL (LA) I.E. 16997 EN EL CENTRO POBLADO BARBASCO, DISTRITO DE PIMPINGOS, PROVINCIA CUTERVO, DEPARTAMENTO CAJAMARCA" - CUI 2676229**, con un costo de inversión de S/ 278,099.77 para un periodo de inversión de 45 días calendarios.





**MUNICIPALIDAD DISTRITAL DE PIMPINGOS**  
Distrito de Pimpingos – Provincia de Cutervo – Departamento de Cajamarca



#### 1.7 Entidad

Municipalidad Distrital de Pimpingos

#### 1.8 Solicitante

Dirección de Desarrollo Urbano y Rural (DIDUR)

#### 1.9 Fuente de financiamiento

Para los efectos presupuestales de la **MUNICIPALIDAD DISTRITAL DE PIMPINGOS**, el egreso que origine la presente prestación será con cargo al Ejercicio Fiscal 2025.

**FUENTE DE FINANCIAMIENTO** : Recursos determinados

**RUBRO** : 18

**MODALIDAD DE EJECUCIÓN** : Administración Indirecta – Por Contrata

## II. DESCRIPCIÓN TÉCNICA DEL PROYECTO

Nombre del Proyecto	"CONSTRUCCION DE COBERTURA DE INSTALACIONES DEPORTIVAS; EN EL (LA) I.E. 16997 EN EL CENTRO POBLADO BARBASCO, DISTRITO DE PIMPINGOS, PROVINCIA CUTERVO, DEPARTAMENTO CAJAMARCA" - CUI 2676229"
Código Único de Inversión	CUI N° 2676229.
Resolución de aprobación del Expediente Técnico	Resolución de Alcaldía N° 065-2025-MDP/A
Fecha de Aprobación	20 de mayo 2025

#### 2.1 Ubicación del Proyecto

La zona del proyecto se encuentra en el Centro Poblado de Barbasco, distrito de Pimpingos, provincia de Chota, región de Cajamarca. Las coordenadas geográficas del proyecto son las siguientes: 6°03'42"S de latitud sur y 78°45'34"O de longitud oeste de longitud oeste y una altitud de 1720 msnm, en la vertiente oriental de la cordillera de los Andes.

- ✓ Departamento : Cajamarca
- ✓ Provincia : Cutervo
- ✓ Distrito : Pimpingos
- ✓ Localidad : Centro Poblado de Barbasco.

Imagen 01: Macro localización del proyecto







**MUNICIPALIDAD DISTRITAL DE PIMPINGOS**  
Distrito de Pimpingos – Provincia de Cutervo – Departamento de Cajamarca



Imagen 02: Ubicación distrital de Pimpingos en la Provincia de Cutervo



Imagen 03: Distrito de Pimpingos

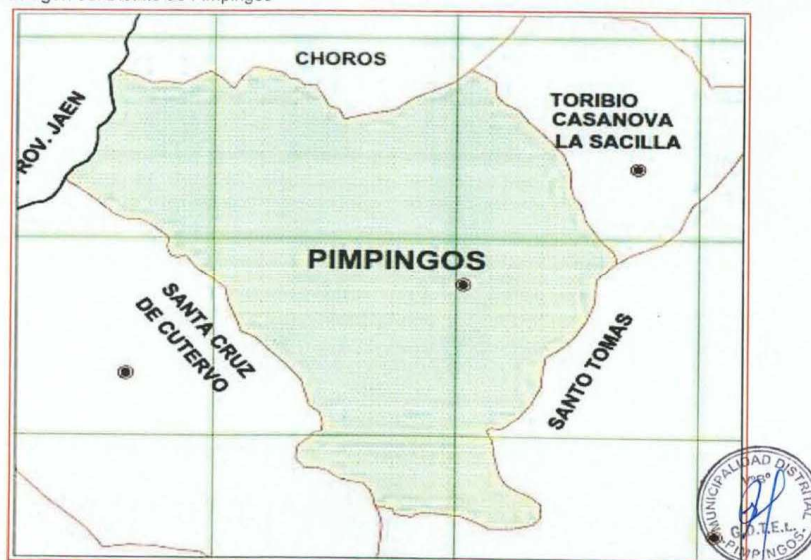



**MUNICIPALIDAD DISTRITAL DE PIMPINGOS**  
Distrito de Pimpingos – Provincia de Cutervo – Departamento de Cajamarca



Imagen 04: Vista satelital de la zona del proyecto (Centro poblado de Barbasco).

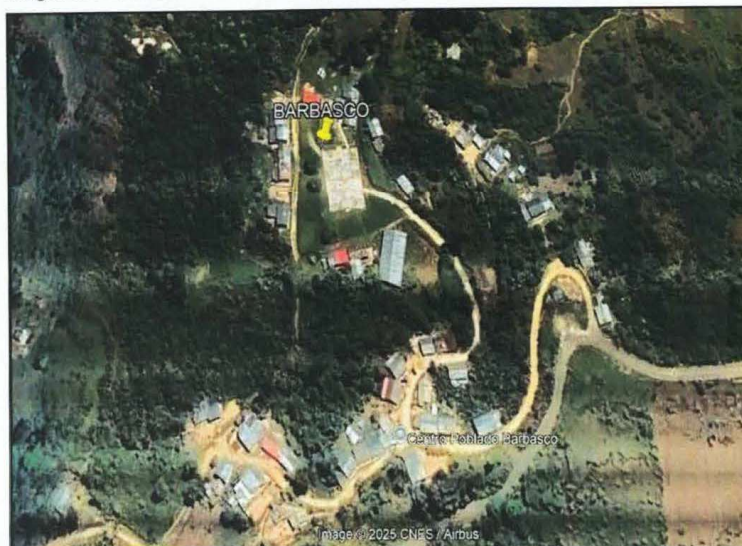

## 2.2 Vías de acceso al área del proyecto

Para llegar al Centro Poblado de Barbasco, partiendo de la Ciudad de Cajamarca (capital del departamento), se debe hacer el siguiente recorrido, primeramente a través de la ruta asfaltada carretera (Cajamarca - Cutervo) de 208 Km con un tiempo de recorrido de 5 horas, luego de la provincia de Cutervo hacia el distrito de Pimpingos por una carretera asfaltada y afirmada en gran parte con un recorrido de 104 Km con un tiempo de recorrido de 3 horas, finalmente desde el distrito de Pimpingos hasta el Centro Poblado de Barbasco por una vía afirmada de 17.6 Km con un tiempo de recorrido de 40 minutos. Tal como se muestra en la siguiente tabla.

Tabla N° 01: Vías de acceso al proyecto

Ítem	Inicio	Fin	Cant. de Km.	Tipo de Vía	Estado de la Vía	Medio de Transporte	Tiempo (hrs.)	Frecuencia Transporte
1	Cajamarca	Cutervo	208Km	Asfaltada	Buena	Camioneta – Auto – Buses	5 hrs.	Diario
2	Cutervo	Pimpingos	104Km	Asfaltada – Afirmada	Buena	Camioneta – Auto – motocicletas	3 hrs.	Diario
3	Pimpingos	Barbasco	17.6Km	Afirmada	Buena	Camioneta – Auto – motocicletas	40 min	Diario
TOTAL		-	329.6 km	-	-	-	8hrs 40min	-

## 2.3 Características Generales

### 2.3.1. Topografía

El área de influencia del proyecto presenta diversas formaciones geológicas, el relieve es mayormente plano, ondulado y accidentado en ciertas zonas, en este tramo podemos indicar que se tiene formaciones de taludes de poca altura, no existen problemas de







**MUNICIPALIDAD DISTRITAL DE PIMPINGOS**

Distrito de Pimpingos – Provincia de Cutervo – Departamento de Cajamarca



estabilidad de taludes porque en su mayor parte se encuentra con vegetación y presenta una topografía plana.

**2.3.2. Clima**

En la zona predomina principalmente el clima templado, notándose épocas de marcadas y fuertes precipitaciones en los meses de diciembre a abril y una estación seca en los meses de mayo a noviembre, recomendándose la construcción de las obras en estos meses.

**2.3.3. Suelos**

El terreno de fundación donde se proyectará la infraestructura deportiva, según los resultados del estudio de mecánica de suelos, la clasificación SUCS del suelo de fundación corresponde a un suelo Limo arenoso inorgánico (ML: según SUCS). (Ver informe de Suelos adjunto), este suelo ofrece condiciones de capacidad portante media (0.58 Kg/cm<sup>2</sup>, según informe de suelos).

**2.3.4. Servicios Existentes**

En el centro poblado de Barbasco se cuentan con los siguientes servicios públicos:

- Servicio de Agua Potable
- Servicio de energía eléctricas, monofásica a nivel domiciliario
- Servicio de telefonía móvil
- Servicio de Transporte rural
- No cuenta con un complejo polideportivo adecuado para sus actividades de deporte y/o recreativos.
- Los pobladores no pueden realizar todas sus actividades adecuadamente.
- En el sector salud, el Centro Poblado de Barbasco no cuenta con un Centro de Salud.
- En el sector educación, el Centro Poblado de Barbasco cuenta con dos niveles educativos: inicial y primaria, ubicados en la misma localidad y todos pertenecientes al sector público.

**2.4 Descripción de la situación existente**

Actualmente la I.E. N° 16997 del Centro Poblado de Barbasco no cuenta con una infraestructura adecuada para la práctica deportiva y/o recreativa de su población, siendo esto una limitante para el desarrollo de dichas actividades; esto conlleva a la creación de un local deportivo que cubre las necesidades de esta población, diseñado con criterios normativos vigentes.

Por tal motivo se está proponiendo la "CONSTRUCCION DE COBERTURA DE INSTALACIONES DEPORTIVAS; EN EL (LA) I.E. 16997 EN EL CENTRO POBLADO BARBASCO, DISTRITO DE PIMPINGOS, PROVINCIA CUTERVO, DEPARTAMENTO CAJAMARCA"

**2.5 Descripción del Proyecto**

Los trabajos para realizarse en la ejecución del proyecto denominado: "REMODELACIÓN DE LOSA DEPORTIVA; EN EL (LA) I.E. 16997-PIMPINGOS EN LA LOCALIDAD DE BARBASCO, DISTRITO DE CHUGUIRIP, PROVINCIA DE CHOTA, DEPARTAMENTO DE CAJAMARCA". Código Único de Inversión CUI N° 2676229, contemplan obras preliminares, seguridad y salud, trabajos preliminares, movimiento de tierras, obras e concreto simple, obras de concreto armado, estructuras metálicas y cubiertas, pintura, sistema de evacuación de aguas de lluvia, instalaciones eléctricas, artefactos y otros.

**2.6 Metas del Proyecto**

Para cumplir con la finalidad del proyecto: "CONSTRUCCION DE COBERTURA DE INSTALACIONES DEPORTIVAS; EN EL (LA) I.E. 16997 EN EL CENTRO POBLADO BARBASCO, DISTRITO DE PIMPINGOS, PROVINCIA CUTERVO, DEPARTAMENTO CAJAMARCA", es necesario las siguientes metas:





**MUNICIPALIDAD DISTRITAL DE PIMPINGOS**  
Distrito de Pimpingos – Provincia de Cutervo – Departamento de Cajamarca



Item	Descripción	Und.	Metrado
01	<b>TRABAJOS PRELIMINARES - SEGURIDAD Y SALUD</b>		
01.01	<b>OBRAS PROVISIONALES Y TRABAJOS PRELIMINARES</b>		
01.01.01	<b>CONSTRUCCIONES PROVISIONALES</b>		
01.01.01.01	ALMACEN DE OBRA, OFICINA Y CASETA DE GUARDIANÍA	glb	1.00
01.01.01.02	CARTEL DE IDENTIFICACIÓN DE LA OBRA DE 3.60Mx2.40M	und	1.00
01.01.01.03	MOVILIZACION Y DESMOVILIZACION DE EQUIPO Y MAQUINARIA	glb	1.00
01.01.02	<b>TRAZO, NIVELES Y REPLANTEO</b>		
01.01.02.01	TRAZO, NIVELACIÓN Y REPLANTEO PRELIMINAR	m2	217.80
01.01.02.02	TRAZO, NIVELACIÓN Y REPLANTEO DURANTE EL PROCESO	m2	217.80
01.02	<b>SEGURIDAD Y SALUD</b>		
01.02.01	ELABORACIÓN, IMPLEMENTACIÓN Y ADMINISTRACIÓN DEL PLAN DE SEGURIDAD Y SALUD EN EL TRABAJO	glb	1.00
01.02.02	EQUIPOS DE PROTECCIÓN INDIVIDUAL EPP	glb	1.00
01.02.03	EQUIPOS DE PROTECCIÓN COLECTIVA	glb	1.00
02	<b>ÁREA DEPORTIVA</b>		
02.01	<b>ESTRUCTURAS</b>		
02.01.01	<b>MOVIMIENTO DE TIERRAS</b>		
02.01.01.01	<b>EXCAVACIONES</b>		
02.01.01.01.01	EXCAVACIÓN MANUAL DE ZANJAS PARA ZAPATAS	m3	58.50
02.01.01.02	<b>RELLENOS</b>		
02.01.01.02.01	RELLENO COMPACTADO C/EQUIPO MAT/PROPIO	m3	53.64
02.01.01.02.02	OVER DE 4" PARA MEJORAMIENTO	m3	8.10
02.01.01.02.03	AFIRMADO PARA PISOS Y CIMENTACIONES	m3	8.10
02.01.01.03	<b>NIVELACIÓN INTERIOR Y COMPACTACIÓN</b>		
02.01.01.03.01	NIVELACIÓN Y COMPACTACIÓN DE FONDO DE ZAPATAS	m2	40.50
02.01.01.04	<b>ELIMINACIÓN DE MATERIAL EXCEDENTE</b>		
02.01.01.04.01	ACARREO DE MATERIAL EXCEDENTE EN CARRETILLA (50 M)	m3	19.49
02.01.02	<b>OBRAS DE CONCRETO SIMPLE</b>		
02.01.02.01	CONCRETO 1:10 PARA SOLADOS E=4"	m2	49.14
02.01.03	<b>OBRAS DE CONCRETO ARMADO</b>		
02.01.03.01	<b>ZAPATAS</b>		
02.01.03.01.01	CONCRETO PARA ZAPATAS F'C=210 KG/CM2	m3	20.25
02.01.03.01.02	ACERO FY=4200 KG/CM2 GRADO 60 EN ZAPATAS	kg	486.66
02.01.03.02	<b>PEDESTALES</b>		
02.01.03.02.01	CONCRETO EN PEDESTALES F'C=210 KG/CM2	m3	8.20
02.01.03.02.02	ENCOFRADO Y DESENCOFRADO DE PEDESTALES	m2	77.60
02.01.03.02.03	ACERO FY=4200 KG/CM2 GRADO 60 EN PEDESTALES	kg	1,318.33
02.01.04	<b>VARIOS</b>		
02.01.04.01	CURADO DE CONCRETO CON ADITIVO	m2	77.60
02.02	<b>ARQUITECTURA</b>		
02.02.01	<b>REVOQUES Y REVESTIMIENTOS</b>		
02.02.01.01	TARRAJE DE PEDESTALES CON MORTERO C:A 1:5	m2	34.80
02.02.01.02	CURADO DE CONCRETO CON ADITIVO	m2	34.80
02.02.02	<b>CARPINTERÍA METÁLICA Y HERRERÍA</b>		
02.02.02.01	<b>COLUMNAS METÁLICAS</b>		
02.02.02.01.01	COLUMNAS METÁLICAS DE 250X250X5MM	und	18.00
02.02.02.02	<b>CERCHAS METÁLICAS</b>		





**MUNICIPALIDAD DISTRITAL DE PIMPINGOS**  
Distrito de Pimpingos – Provincia de Cutervo – Departamento de Cajamarca



02.02.02.02.01	ARMADURA METÁLICA TIPO ARCO (LUZ = 25.10M)	und	9.00
02.02.02.03	<b>CORREAS METÁLICAS</b>		
02.02.02.03.01	CORREAS METÁLICAS DE 50X100X3MM	m	886.86
02.02.02.04	<b>COBERTURA</b>		
02.02.02.04.01	COBERTURA METÁLICA TR4 CURVA DE 0.3MM	m2	1,241.47
02.02.02.04.02	TEMPLADOR DIAGONAL DE ACERO LISO 5/8"	und	128.00
02.02.02.05	<b>LATERALES</b>		
02.02.02.05.01	TUBO METALICO DE 40X80X3MM	m	117.72
02.02.02.05.02	TUBO METÁLICO DE 40X40X2MM	m	91.32
02.02.02.05.03	PANEL METÁLICO TR4 DE 0.3MM	m2	229.08
02.02.02.06	<b>CANAleta</b>		
02.02.02.06.01	CANAleta METÁLICA DE 20CMX20CMX1/32"	m	80.62
02.02.02.06.02	MONTANTE DE AGUAS DE LLUVIA Ø4"	und	6.00
02.02.03	<b>PINTURA</b>		
02.02.03.01	PINTURA ESMALTE EN PEDESTALES	m2	34.80
02.02.03.02	PINTURA ESMALTE EN COLUMNAS METALICAS	m2	108.00
02.02.03.03	PINTURA ESMALTE EN ARMADURA METÁLICA TIPO ARCO	m	277.20
02.02.03.04	PINTURA ESMALTE EN CORREAS METÁLICAS	m	886.82
02.03	<b>INSTALACIONES ELECTRICAS</b>		
02.03.01	<b>SALIDAS PARA ALUMBRADO</b>		
02.03.01.01	SALIDA PARA CENTRO DE LUZ	pto	8.00
02.03.02	<b>CANALIZACIONES, CONDUCTOS O TUBERÍAS</b>		
02.03.02.01	TUBERÍA ELÉCTRICA PVC SEL-3/4"	m	94.30
02.03.03	<b>CONDUCTORES Y CABLES DE ENERGÍA EN TUBERÍAS</b>		
02.03.03.01	CONEXIÓN ELÉCTRICA CON CABLE THW-90 N°10	m	15.00
02.03.03.02	CONEXIÓN ELÉCTRICA CON CABLE THW-90 N°12	m	178.00
02.03.04	<b>TABLEROS PRINCIPALES</b>		
02.03.04.01	TABLERO GENERAL	und	1.00
02.03.05	<b>ARTEFACTOS</b>		
02.03.05.01	SUMINISTRO E INSTALACIÓN DE REFLECTORES LED	und	8.00
02.03.06	<b>SISTEMA DE PUESTA A TIERRA</b>		
02.03.06.01	POZO PUESTA A TIERRA	glb	1.00
02.03.07	<b>MEDIDOR DE ENERGÍA ELÉCTRICA</b>		
02.03.07.01	MEDIDOR MONOFASICO INC. ACOMETIDA	glb	1.00
03	<b>MURETE PARA MEDIDOR Y CAJA DE CUCHILLAS</b>		
03.01	<b>ESTRUCTURAS</b>		
03.01.01	<b>MOVIMIENTO DE TIERRAS</b>		
03.01.01.01	<b>EXCAVACIONES</b>		
03.01.01.01.01	EXCAVACIÓN MANUAL DE ZANJAS PARA CIMIENTOS	m3	0.36
03.01.01.02	<b>RELLENOS</b>		
03.01.01.02.01	OVER DE 4" PARA MEJORAMIENTO	m3	0.12
03.01.01.02.02	AFIRMADO PARA PISOS Y CIMENTACIONES	m3	0.60
03.01.01.03	<b>NIVELACIÓN INTERIOR Y COMPACTACIÓN</b>		
03.01.01.03.01	NIVELACIÓN Y COMPACTACIÓN DE FONDO DE CIMIENTO	m2	0.60
03.01.01.04	<b>ELIMINACION DE MATERIAL EXCEDENTE</b>		
03.01.01.04.01	ACARREO DE MATERIAL EXCEDENTE EN CARRETILLA	m3	0.45
03.01.02	<b>OBRAS DE CONCRETO SIMPLE</b>		
03.01.02.01	CONCRETO PARA CIMIENTOS CORRIDOS F'C=140	m3	0.18
	KG/CM2+30 % PG		







**MUNICIPALIDAD DISTRITAL DE PIMPINGOS**  
Distrito de Pimpingos – Provincia de Cutervo – Departamento de Cajamarca



03.01.03	<b>OBRAS DE CONCRETO ARMADO</b>		
03.01.03.01	<b>SOBRECIMIENTO ARMADO</b>		
03.01.03.01.01	CONCRETO PARA SOBRECIMIENTO F'C=175KG/CM2	m3	0.12
03.01.03.01.02	ENCOFRADO Y DESENCOFRADO DE SOBRECIMIENTOS	m2	1.20
03.01.03.01.03	ACERO FY=4200 KG/CM2 GRADO 60 EN SOBRECIMIENTOS	kg	7.03
03.01.03.02	<b>COLUMNETAS</b>		
03.01.03.02.01	CONCRETO PARA COLUMNETA F'C=175KG/CM2	m3	0.17
03.01.03.02.02	ENCOFRADO Y DESENCOFRADO DE VIGUETA	m2	2.89
03.01.03.02.03	ACERO FY=4200 KG/CM2 GRADO 60 EN COLUMNETAS	kg	20.67
03.01.03.03	<b>VIGUETAS</b>		
03.01.03.03.01	CONCRETO EN VIGUETAS F'C=175 KG/CM2	m3	0.06
03.01.03.03.02	ENCOFRADO Y DESENCOFRADO DE VIGUETA	m2	0.72
03.01.03.03.03	ACERO FY=4200 KG/CM2 GRADO 60 EN VIGUETAS	kg	5.34
03.02	<b>ARQUITECTURA</b>		
03.02.01	<b>MUROS Y TABIQUES DE ALBAÑILERIA</b>		
03.02.01.01	MURO DE CABEZA CON LADRILLO DE ARCILLA MORTERO C/A 1:5, E = 1.5 CM	m2	1.04
03.02.02	<b>REVOQUES Y REVESTIMIENTOS</b>		
03.02.02.01	TARRAJEO CON MORTERO C:A 1:5	m2	5.78
03.02.02.02	CURADO DE CONCRETO CON ADITIVO	m2	5.78
03.02.03	<b>PISOS Y PAVIMENTOS</b>		
03.02.03.01	<b>VEREDAS</b>		
03.02.03.01.01	PERFILADO, NIVELACIÓN Y COMPACTACIÓN EN SUBRASANTE EN VEREDAS	m2	0.72
03.02.03.01.02	BASE GRANULAR PARA VEREDAS E=10CM	m2	0.72
03.02.03.01.03	VEREDA DE CONCRETO F'C=175 KG/CM2 E=10 CM	m2	0.72
03.02.03.01.04	ENCOFRADO Y DESENCOFRADO DE VEREDAS	m2	0.72
03.02.03.01.05	BRUÑAS DE 1CM, SEGÚN DETALLE	m	2.40
03.02.04	<b>PINTURA</b>		
03.02.04.01	PINTURA LATEX 2 MANOS EN MURETE	m2	4.93
04	<b>FLETE TERRESTRE</b>		
04.01	FLETE TERRESTRE	glb	1.00
05	<b>VARIOS</b>		
05.01	MITIGACION DE IMPACTO AMBIENTAL	glb	1.00
05.02	PLACA RECORDATORIA	und	1.00
05.03	LOGOTIPO ESTAMPADO DE LA ENTIDAD EN COBERTURA LATERAL	glb	1.00
05.04	LIMPIEZA FINAL DE OBRA	glb	1.00

**2.7 Beneficiarios del proyecto**

La población beneficiaria directa, corresponde a toda la comunidad educativa de la I.E. N° 16997 del Centro Poblado de Barbasco del distrito de Pimpingos, provincia de Cutervo, departamento de Cajamarca.

**2.8 Memoria de costos**

**2.8.1. Metrados generales**

Los metrados corresponden al análisis efectuado con base en cada una de las partidas consideradas para el desarrollo del proyecto, teniendo en cuenta las diversas especificaciones técnicas.

Los metrados se han elaborado teniendo en cuenta la Norma Técnica - Metrados para Obras de Edificación y Habilitaciones Urbanas.





**MUNICIPALIDAD DISTRITAL DE PIMPINGOS**  
Distrito de Pimpingos – Provincia de Cutervo – Departamento de Cajamarca



**2.8.2. Jornales**

Los costos de la mano de obra que intervendrá en la ejecución de cada una de las partidas del proyecto "CONSTRUCCIÓN DE COBERTURA DE INSTALACIONES DEPORTIVAS; EN EL (LA) I.E. 16997 EN EL CENTRO POBLADO BARBASCO, DISTRITO DE PIMPINGOS, PROVINCIA CUTERVO, DEPARTAMENTO CAJAMARCA" son según precios de la Tabla Salarial con Beneficios Sociales del Régimen de Construcción Civil para costos de mano de obra 2023, en la modalidad de Administración Indirecta – por Contrata.

Los costos por concepto de mano de obra, por jornada de trabajo de 8 horas, han sido referidos a la siguiente categorización:

✓ Peón	:	S/ 60.00
✓ Oficial	:	S/ 80.00
✓ Operario	:	S/ 120.00

**2.8.3. Costos unitarios**

Los análisis de costos unitarios están elaborados en función del requerimiento real de la obra. En general, los requerimientos de materiales, mano de obra, equipos y/o herramientas están basados de acuerdo a los rendimientos según la actividad y zona de ubicación.

**2.8.4. Costo directo**

Corresponde a los costos de materiales, mano de obra, equipos y /o maquinaria con cotizaciones reales, según los requerimientos del proyecto.

**2.8.5. Costo indirecto**

Estos costos pueden clasificarse en dos rubros: Gastos Fijos y Gastos Variables.

Los Gastos Fijos son aquellos que necesariamente deben estar presentes como gasto en un proyecto, como por ejemplo alquiler de la vivienda para almacén de la obra, los gastos legales y administrativos para hacer de conocimiento público la obra a ser ejecutada, etc.

Los Gastos Variables corresponden a aquellos conceptos que por su actividad no necesariamente van a ser participes en el desarrollo de la obra. Un ejemplo de ello es el alquiler de equipos menores, contratación de terceros para la realización de actividades específicas, compra de material de oficina, remuneraciones del personal técnico-administrativo.

**2.9 Valor referencial**

Corresponde al costo directo más los gastos generales fijos y variables, más la utilidad correspondiente y el impuesto general a la ventas-IGV (18.00%).

**2.10 Plazo de ejecución**

El Plazo de ejecución de la obra será de 45 (cuarenta y cinco) días Calendarios.

**2.11 Valor referencial**

El valor referencial asciende a **S/ 278,099.64** (Doscientos setenta y ocho mil noventa y nueve con 77/100 soles) con precios vigentes al mes de marzo de 2025, tal como se detallan en el siguiente cuadro:

ITEM	DESCRIPCIÓN		MONTO (S/)
1	TRABAJOS PRELIMINARES - SEGURIDAD Y SALUD		6,045.66
2	ÁREA DEPORTIVA		203,509.72
3	MURETE PARA MEDIDOR Y CAJA DE CUCHILLAS		1,142.44
4	FLETE TERRESTRE		1,017.00
5	VARIOS		2,200.30
6	COSTO DIRECTO		213,915.12
7	GASTOS GENERALES (6.00%)	6.00%	13,206.04
8	UTILIDAD (4.00%)	4.00%	8,556.61



**MUNICIPALIDAD DISTRITAL DE PIMPINGOS**  
Distrito de Pimpingos – Provincia de Cutervo – Departamento de Cajamarca



9	SUB TOTAL	235,677.77
10	IGV (18.00%) 18.00%	42,442.00
11	VALOR REFERENCIAL	278,099.77

**2.12 Modalidad de ejecución**  
Procedimiento de selección

**2.13 Sistema de Contratación**  
A suma alzada

**2.14 Disponibilidad del terreno**  
En el marco de lo dispuesto sobre la disponibilidad de terrenos se cuenta con escrituras públicas con lo que se garantiza la disponibilidad del terreno para la ejecución del servicio en mención.

**2.15 Dirección para efectos de notificaciones**  
La persona natural o jurídica ganadora, para la suscripción del contrato, deberá consignar un domicilio para efectos de notificaciones la ejecución del contrato, en donde la entidad podrá realizar visitas imprevistas para la verificación de los materiales, equipos y herramientas.

Por lo tanto, para la suscripción de contrato el proveedor deberá indicar la siguiente información:

- Una (1) cuenta de correo electrónico
- Nombre y DNI de las personas que serán responsables del control de las comunicaciones electrónicas
- Un (1) número de Teléfono Celular con WHAPPSAP activos.

**III. ALCANCES Y DESCRIPCIÓN DEL SERVICIO**

Contratar una persona natural o jurídica con experiencia en la construcción de techos metálicos el mismo que será el responsable de la ejecución proyecto denominado: **"CONSTRUCCION DE COBERTURA DE INSTALACIONES DEPORTIVAS; EN EL (LA) I.E. 16997 EN EL CENTRO POBLADO BARBASCO, DISTRITO DE PIMPINGOS, PROVINCIA CUTERVO, DEPARTAMENTO CAJAMARCA"** - CUI 2676229", bajo los alcances y especificaciones técnicas del Expediente Técnico y el reglamento nacional de edificaciones.

**3.1. Actividades a realizar por el consultor y equipo técnico**  
Comprende trabajos netamente de campo:

**Trabajo de campo consiste en:**

- ❖ Reconocimiento de del terreno en forma conjunta con el Supervisor y/o inspector debiendo coordinar con las autoridades locales.
- ❖ Ejecutar o construir todas las partidas del Expediente Técnico siguiendo las especificaciones técnicas, planos de diseño, metrados, etc. plasmados en el Expediente Técnico que la entidad alcanzará el proveedor del servicio.
- ❖ El proveedor deberá comunicar a la municipalidad de la culminación del servicio en un tiempo no mayor a los 2 (dos) días de finalizada su prestación.

**3.2. Bases legales y normativa específicas**

**Bases legales**

- ✓ Constitución Política del Perú.
- ✓ Ley N° 27783, Ley de Bases de la Descentralización.
- ✓ Ley N° 27867, Ley Orgánica de Gobiernos Regionales y sus modificatorias.
- ✓ Decreto legislativo N° 1252, Decreto Legislativo que crea el Sistema Nacional de Programación Multianual y Gestión de Inversiones y deroga la Ley N° 27293 y su Reglamento, aprobado por Decreto Supremo N° 027-2017-EF.
- ✓ Decreto Supremo N° 005-2025-EF: Reglamento de la Ley General de Contrataciones Públicas.
- ✓ Ley N° 32069: Ley General de Contrataciones Públicas.
- ✓ RESOLUCIÓN DIRECTORAL N° 0016-2025-EF/54.01: Resolución Directoral que aprueba el Listado de Subespecialidades y Tipologías de Obras y Consultoría de Obras en el marco de la Ley N° 32069, Ley General de Contrataciones Públicas, y su Reglamento.







**MUNICIPALIDAD DISTRITAL DE PIMPINGOS**

Distrito de Pimpingos – Provincia de Cutervo – Departamento de Cajamarca



- ✓ RESOLUCIÓN DIRECTORAL N° 0015-2025-EF/54.01; Resolución Directoral que aprueba la Directiva que establece las bases estándar para los procedimientos de selección en el marco de la Ley N° 32069, Ley General de Contrataciones Públicas
- ✓ Ley N° 27444. Ley del Procedimiento Administrativo General.
- ✓ Ley N° 26572, Ley General de Arbitraje, ampliatorias y modificatorias.
- ✓ Directiva N°003-2017-EF/63.01, Directiva para la Ejecución de Inversiones Públicas en el Marco del Sistema Nacional de Programación Multianual y Gestión de Inversiones.
- ✓ Decreto Supremo N°003-2019-PCM, que aprueba el Reglamento de la Ley N° 30556.
- ✓ Decreto Supremo N° 344-2018-EF, que aprueba el Reglamento de la Ley de Contrataciones del Estado.
- ✓ Ley N° 27785 – Ley Orgánica del Sistema Nacional de Control y de la Contraloría General de la Republica.
- ✓ Ley N° 26872 – Ley de Conciliación.
- ✓ D.S. N° 014-2008-JUS., Aprueba el Reglamento de la Ley de Conciliación.
- ✓ Decreto Legislativo N° 1071 – Decreto Legislativo que norma el Arbitraje.
- ✓ Código Civil, Aplicaciones para Obras.
- ✓ Ley N° 29783, Ley de Seguridad y Salud en el Trabajo.
- ✓ Ley N° 27446, Ley del Sistema Nacional de Evaluación de Impacto Ambiental.
- ✓ Reglamento de la Ley 27446 aprobado por D.S. N° 019-2009-MINAM.
- ✓ Ley N° 28245, Ley Marco del Sistema Nacional de Gestión Ambiental.
- ✓ Reglamento de la Ley Marco del Sistema Nacional de GESTIÓN Ambiental, aprobado por D.S. N° 008-2005-PCM.
- ✓ Ley N° 28611, Ley General del Ambiente.
- ✓ Ley N° 28296, Ley General del Patrimonio Cultural de la Nación.
- ✓ Decreto Legislativo N° 1198 – Modifica la Ley General del Patrimonio Cultural de la Nación.
- ✓ Reglamento de la Ley General del Patrimonio Cultural, aprobado por R.S. N° 004-2000-ED.
- ✓ Ley N° 27580 dispone medidas de protección que debe aplicar el INC para la ejecución de obras en bienes culturales inmuebles.
- ✓ Directiva N° 012-2017-OSCE/CD Gestión de Riesgos en la Planificación de la Ejecución de Obras.
- ✓ Ley N° 29090, Ley de Regulación de Habilitaciones Urbanas y de Edificaciones.
- ✓ Decreto legislativo N° 1287, Modifica la Ley N° 29090.
- ✓ Decreto Supremo N° 011-2006-VIVIENDA, que aprueba el Reglamento Nacional de Edificaciones.
- ✓ Directiva Administrativa N° 321 – MINSA/DEGIESP – 2021, directiva administrativa que establece las disposiciones para la vigilancia, prevención y control de la salud de los trabajadores con riesgo de exposición a SARS – CoV – 2.
- ✓ Decreto Legislativo N° 1486
- ✓ Resolución Directoral N° 073-2010/VIVIENDA/VMCS-DNC, Norma Técnica de Metrados para obras de Edificación y Habilitaciones Urbanas.

La relación de normas no es limitante para la aplicación de cualquier otra normatividad que se aplicable a la elaboración del expediente técnico.

Para todo lo no previsto en los presentes términos de referencia, se aplicará supletoriamente lo dispuesto por la Ley de Contrataciones del Estado y su Reglamento y modificatorias y el Código Civil. De existir alguna actualización en las normativas, leyes y sus reglamentos hasta la firma del contrato, se considerarán y regirán dichas actualizaciones por defecto.

### 3.3. Requisitos del postor y de su personal técnico

#### 3.3.1. Requisitos del postor

El proveedor postor puede ser persona natural o jurídica inscrita en el Registro Nacional de Proveedores (RNP) del Estado, con especialidad de ejecución de obras.

- Persona natural o jurídica, con experiencia en la ejecución de obras que contenga partidas de instalación de coberturas metálicas, según lo indicado en los requisitos para cada prestación.
- El proveedor postor no deberá estar impedido, temporal o permanentemente, para contratar con el Estado.





**MUNICIPALIDAD DISTRITAL DE PIMPINGOS**

Distrito de Pimpingos – Provincia de Cutervo – Departamento de Cajamarca



- El proveedor postor no deberá encontrarse incluido en el registro de inhabilitados para contratar con el Estado.
- El proveedor postor no debe estar incurso en ninguna causal de impedimento señalado en el artículo 11 de la Ley de Contrataciones del Estado.
- El proveedor postor, podrá participar en forma individual o en consorcio, en concordancia a lo establecido por la Ley de Contrataciones del Estado y su Reglamento.

**CAPACIDAD TÉCNICA**

**3.3.2. Garantía de fiel cumplimiento.**

En el procedimiento de selección para la garantía de fiel cumplimiento: El postor ganador entrega a la entidad contratante, como requisito indispensable para perfeccionar el contrato, una garantía de fiel cumplimiento por una suma equivalente al 10% del monto del contrato original, que puede ser: (i) fideicomiso, (ii) carta fianza financiera, (iii) contrato de seguro o (iv) retención de pago, conforme lo señalado en los artículos 114, 115, 116 y los numerales 61.4 y 61.5 del artículo 61 de la Ley

**3.3.3. Fraude y corrupción.**

Se rechazará cualquier propuesta presentada por los postores, si se determina que han participado en prácticas corruptas, fraudulentas, colusorias o coercitivas.

la práctica corrupta significa el ofrecimiento, suministro, aceptación o solicitud, directa o indirectamente, de cualquier cosa de valor para influenciar las acciones de la entidad contratante en el proceso de selección o durante la ejecución del contrato.

La práctica fraudulenta es cualquier acto u omisión, incluyendo una tergiversación, que engaña a sabiendas o imprudentemente, o intenten engañar, a la entidad en el proceso de selección o durante la ejecución del contrato, para obtener un beneficio financiero u otro beneficio, o para evadir una obligación.

La práctica colusoria es un acuerdo no revelado entre dos o más postores diseñado para alterar artificialmente los resultados de la licitación para obtener un beneficio financiero u otro beneficio.

La práctica coercitiva consiste en perjudicar o dañar, o amenazar con dañar o perjudicar, directa o indirectamente, a cualquier participante en el proceso de selección para influir indebidamente en sus actividades, o para afectar la ejecución de un contrato.

Si se determina que cualquiera de estas acciones ha sido cometido por una empresa/individuo, la entidad no se comprometerá a ninguna actividad con esa empresa/individuo; procediendo, por el contrario, a formular la denuncia correspondiente contra los responsables.

El consultor se compromete a no ofrecer, solicitar, ni a consentir y/o insinuar el ofrecimiento, a terceros, ni a ningún servidor público, directa o indirectamente, ninguna donación, promesa, pago, auspicio, entrega de cualquier bien, suma de dinero, ventaja de cualquier índole u objeto con algún valor pecuniario, para lograr una ventaja inapropiada, o incurrir en actos que puedan ser considerados como una práctica ilegal o de corrupción a criterio de la entidad con relación a la elaboración del estudio.

Todo acto de esta naturaleza constituirá una causal de resolución inmediata y automática del contrato, sin perjuicio de la indemnización por daños y perjuicios que el incumplimiento de esta cláusula pudiera ocasionarle a la entidad o sus funcionarios y/o directivos, tomándose las medidas correctivas necesarias de acuerdo a las políticas anticorrupción de la normativa vigente.

es nulo el contrato en cuyo procedimiento de selección se ha incurrido en prácticas corruptas, fraudulentas, colusorias o ilícitas, en concordancia con lo previsto en el numeral 40.5 del artículo 40 de la ley.

**3.3.4. Factores de evaluación**

Para el presente proceso de selección se procederá a evaluar la documentación solicitada por la entidad y la propuesta económica, declarándose ganador al proveedor que tenga o presente la menor oferta.







**MUNICIPALIDAD DISTRITAL DE PIMPINGOS**  
Distrito de Pimpingos – Provincia de Cutervo – Departamento de Cajamarca



#### 3.4. Sistema de Contratación

Suma Alzada

#### 3.5. Forma de pago

Las valorizaciones se realizan mensualmente y son consideradas pagos a cuenta. Las bases pueden establecer periodos distintos de valorización, en cuyo caso se debe contemplar el procedimiento correspondiente para su pago. En las valorizaciones, se incluyen las prestaciones adicionales de obra, mayores metrados, y/u otros pagos que provengan de una modificación contractual, que pueden ser calculados de manera independiente.

#### 3.6. Conformidad de servicio

La Conformidad del Servicio será otorgada por el Área Usuaría y el Supervisor y/o evaluador designado por la Municipalidad Distrital de Pimpingos.

#### 3.7. Liquidación de contrato de servicios.

Se procederá de acuerdo a lo estipulado en el Artículo N° 170 del Reglamento de la Ley de Contrataciones del Estado, en el cual se establecen plazos y una casuística propia para cada caso.

#### 3.8. Plazo para el pago del saldo de la liquidación del contrato de obra

La Entidad o el contratista, según corresponda, deben efectuar el pago del monto correspondiente al saldo de la liquidación del contrato de obra, en el plazo de 15 días calendario, computados desde el día siguiente del consentimiento de la liquidación. Para tal efecto, la parte que solicita el pago debe presentar el comprobante de pago respectivo.

#### 3.9. Penalidad

Se procederá de acuerdo al Artículo N° 161 del Reglamento de la Ley de Contrataciones del Estado.

#### PENALIDAD POR MORA ARTICULO 120 del RLGP

Los plazos contractuales estipulados por los presentes TDRs serán cumplidos durante el desarrollo de la prestación, de no ser así produciéndose retrasos injustificados en la prestación se aplicará una penalidad diaria como lo establece el Artículo N° 162 del Reglamento de la Ley de Contrataciones del Estado. La Penalidad se aplicará automáticamente calculada de la siguiente forma:

$$\text{Penalidad} = \frac{0.10 \times \text{Monto vigente}}{F \times \text{Plazo vigente en días}}$$

Donde F tiene los siguientes valores:

- a) Para plazos menores o iguales a 60 días  $F = 0.40$
- b) Para plazos mayores a 60 días para bienes, servicios, y Proyectistas  $F = 0.25$

Tanto el monto como el plazo se refieren, según corresponda, al contrato o ítem que debió ejecutarse o en caso que estos involucren obligaciones de ejecución periódica, a la prestación parcial que fuera materia de retraso.

Se considera justificado el retraso, cuando el proveedor acredite, de modo objetivamente sustentado que el mayor tiempo transcurrido no le resulta imputable.

Esta calificación del retraso como justificado no da lugar a pago de gastos generales de ningún tipo, conforme el artículo 119 del reglamento de la Ley de Contrataciones del estado.

El contratista no podrá cambiar el personal asignado a la obra, de ser el caso se notificará a la entidad con 48 horas de anticipación.

Estas penalidades se deducen de los pagos a cuenta o del pago final, según corresponda; o si fuera necesario, se cobra del monto resultante de la ejecución de la garantía de fiel cumplimiento.





**MUNICIPALIDAD DISTRITAL DE PIMPIINGOS**  
Distrito de Pimpingos – Provincia de Cutervo – Departamento de Cajamarca



Otras penalidades

PENALIDADES			
N°	Supuesto de aplicación de penalidad	Forma de calculo	Procedimiento
01	Cuando el personal acreditado permanece menos de sesenta (60) días desde el inicio de su participación en la ejecución del contrato o del íntegro del plazo de ejecución, si este es menor a los sesenta (60) días, de conformidad con las disposiciones establecidas en el numeral 190.2 del artículo 190 del Reglamento.	0.2 UIT por cada día de ausencia del personal	Según informe del Supervisor de obra, por cada ocurrencia.
02	En caso el contratista incumpla con su obligación de ejecutar la prestación con el personal acreditado o debidamente sustituido.	0.25 UIT	Según informe del Supervisor de obra.
03	Si el contratista o su personal, no permite el acceso al cuaderno de obra al supervisor de obra, impidiéndole anotar las ocurrencias. (Solo en el caso en el que el cuaderno de obra sea físico)	Cinco por mil (5/1000) del monto de la valorización del periodo por cada día de dicho impedimento.	Según informe del Supervisor de obra.
04	<b>INDUMENTARIA E IMPLEMENTOS DE PROTECCIÓN PERSONAL</b> (incluye lo dispuesto en la R.M N° 448- 020SALUD): Cuando el Contratista permita que el Trabajador labore sin ellas o que las tenga incompletas.	0.2 UIT) por cada día detectado que el personal labore sin ellas.	Según informe del supervisor de obra y/o el coordinador de obra.
05	<b>EQUIPOS DEL CONTRATISTA:</b> Cuando el Contratista no cuenta con los equipos mínimos requeridos o que los tenga incompletos para la ejecución de obra.	(0.2 UIT) por cada día detectado que no cuente con los equipos mínimos.	Según informe del coordinador y/o supervisor de obra.
06	<b>CALIDAD DE EJECUCIÓN DE OBRA:</b> Cuando el Residente apruebe un trabajo mal ejecutado. Además, de la penalidad, EL CONTRATISTA deberá corregir dicho trabajo sin costo alguno para la Entidad	5/1000 por cada partida mal ejecutada.	Según informe del coordinador y/o supervisor de obra.
07	<b>CALIDAD DE MATERIALES:</b> Cuando el Contratista emplee materiales que no cumplan los requisitos de las especificaciones técnicas. La penalidad será por cada caso detectado. EL CONTRATISTA deberá retirar dicho material y reemplazarlo por otro que cumpla con las especificaciones técnicas, siendo dicho reemplazo sin costo alguno para la Entidad	(0.5 UIT) por cada caso detectado.	Según informe del coordinador de obra y/o supervisor de obra.
08	<b>USO DE MATERIALES SIN ENSAYOS DE CALIDAD PREVIOS:</b> Cuando el Contratista emplee materiales que no cuenten con los certificados y/o ensayos de calidad previos a su utilización. EL CONTRATISTA deberá retirar dicho material y reemplazarlo por otro que cuente con los respectivos certificados y/o ensayos de control de calidad, siendo dicho reemplazo sin costo alguno para la Entidad.	(0.5 UIT) por cada caso detectado.	Según informe del coordinador de obra y/o supervisor de obra.
09	<b>SEGURIDAD DEL SERVICIO Y SEÑALIZACIÓN:</b> Cuando el Contratista no emplee los dispositivos de seguridad peatonal y vehicular, y las señalizaciones especificadas en el expediente técnico	(0.5 UIT) por cada caso detectado.	Según informe del coordinador de obra y/o supervisor de obra.







**MUNICIPALIDAD DISTRITAL DE PIMPINGOS**  
Distrito de Pimpingos – Provincia de Cutervo – Departamento de Cajamarca



10	<b>POR NO CONTAR EL RESIDENTE DE OBRA CON EL CERTIFICADO DE HABILIDAD VIGENTE DURANTE LA EJECUCIÓN DE LA OBRA</b> Cuando el contratista no presente el certificado de habilidad vigente del Residente de obra al día siguiente de su vencimiento. O la Entidad detecte que no está habilitado durante el periodo de ejecución de la obra. La multa será por cada día que demore en presentar el certificado de habilidad por cada día que se detecte que no está o no estuvo habilitado, respectivamente	(0.5 UIT) por cada caso detectado.	Según informe del coordinador de obra y/o supervisor de obra.
11	<b>CARTEL DE LA OBRA:</b> Cuando el contratista no coloque el cartel de obra dentro de los siete (07) días calendario posterior al inicio del plazo contractual, asimismo, es obligación del contratista mantener el cartel de obra en óptimas condiciones durante la ejecución de la obra hasta la recepción de obra, caso contrario se efectuará la penalidad.	0.10 de la UIT), por cada día que demore en colocar el cartel.	Según informe del Supervisor de Obra y/o supervisor de obra o Gerencia de Infraestructura del GRT.
12	<b>CRONOGRAMA VALORIZADO AL INICIO DEL PLAZO CONTRACTUAL.</b> Cuando el contratista no cumpla en entregar el calendario valorizado adecuado a la fecha de inicio del plazo contractual, en un plazo de 24 horas. La multa será por cada día de retraso en la presentación.	2/1000 del monto contratado	Según informe del Supervisor de Obra y/o Inspector de Obra y/o Coordinador de Obra y/o Gerencia de Infraestructura
14	Si el contratista incumple con las normas Socio Laborales y/o de Seguridad y Salud en el trabajo.	0,5 UIT, por cada día de ocurrencia	Según informe del Supervisor de Obra o Gerencia de Infraestructura del GRT.

### 3.10. Indemnización

Es obligación y responsabilidad del proveedor, atender los juicios, reclamos, demandas o acciones imputables a él o a su personal directa e indirectamente por actividades que vayan contra la calidad del servicio los mismos que se cuantificarán de acuerdo al criterio técnico de la causal de penalidad.

### 3.11. Reducciones y/o ampliaciones de plazo

La evaluación y conformidad de todos los aspectos relacionados con el estudio, dentro de los cuales esta los Reducciones o Ampliaciones de Plazo estará a cargo de la supervisión o inspector de la Municipalidad Distrital de Pimpingos.

### 3.12. Causales de resolución por incumplimiento

Las Causales de Resolución por Incumplimiento sean por parte del proveedor o de la Municipalidad Distrital de Pimpingos serán de acuerdo a lo dispuesto en las relaciones contractuales especificadas en el contrato.

### 3.13. Resolución del contrato

Se da cuando se presentan causales que según la ley General de contrataciones públicas y su reglamento establezcan que administrativamente se puede resolver un contrato por penalidades o incumplimiento del contrato.

### 3.14. De las sub contrataciones

El contratista puede subcontratar hasta un máximo del 40% del monto del contrato vigente de conformidad con lo dispuesto en el artículo 108 del Reglamento.







**MUNICIPALIDAD DISTRITAL DE PIMPINGOS**  
Distrito de Pimpingos – Provincia de Cutervo – Departamento de Cajamarca



No se considera subcontratación la adquisición de bienes o materiales, aun cuando dicha adquisición incluya actividades complementarias como el transporte y la colocación. El contratista mantiene la responsabilidad por la ejecución total del contrato frente a la entidad contratante.

**3.15. Confidencialidad**

Toda la información concerniente a la instalación del techo metálico, objeto del contrato, será de carácter confidencial, por lo que el PROVEEDOR estará obligado a guardar reserva absoluta de toda información que tenga acceso en virtud de los servicios que presentará, quedando prohibido rebelar dicha información a terceros.

**3.3.1. METAS FISICAS**

La contratación por ejecutar tiene como metas físicas las siguientes:

1. Construcción de infraestructura deportiva (con sistema de techo metálico y cubierta de TR4 – 0.3mm).
2. Instalación de canaleta de evacuación de lluvias.
3. Instalación de pedestales de concreto armado
4. Instalación de columnas metálicas.
5. Suministro e instalación de reflectores LED 300W

**3.3.2. ANEXO TÉCNICOS**

El EXPEDIENTE TECNICO APROBADO, se encuentra el siguiente enlace:

[https://drive.google.com/drive/folders/101mejDRmSapXFrNjI8\\_0yZJE64YMITw0?usp=ssharing](https://drive.google.com/drive/folders/101mejDRmSapXFrNjI8_0yZJE64YMITw0?usp=ssharing)

**Advertencia**

De conformidad con los literales g) e i) del artículo 5 del Reglamento, las entidades deben garantizar que el proceso de contratación sea objeto de publicidad y difusión, así como basado en reglas y criterios claros y accesibles.

En ese sentido se precisa que toda la información, incluyendo los anexos técnicos debe estar registrados en el SEACE de la Pladicop, prohibiendo la publicación de link o enlaces externos en reemplazo de dicha información.

**3.3.3. DISPONIBILIDAD FÍSICA DEL TERRENO**

**ESCRITURA DE TRANSFERENCE DE USO DE LEY;29824**

SIENDO EL 04 DEL MES DE ABRIL DEL 2025 MES DE ABRIL DEL 2025, LA MUNICIPALIDAD DISTNTA DE PIMPINGOS, ESTA REPRESENTADA POR EL ALCALDE SEÑOR MARIANO MOLINA GALLARDO, CON DNI N° 41082386, Y EL SEÑOR MILTON NOEL VASQUEZ MUÑOZ EN CALIDAD DE JUEZ DE PAZ, IDENTIFICADO CON DNI N° 27256423 ESTAN REUNIDOS PARA FIRMAR LA ESCRITURA DE TRANSFERENCIA DEL TERRENO UBICADO EN LA LOSA DEPORTIVA DEL CASERFO BARBASCO



**MUNICIPALIDAD DISTRITAL  
DE PIMPINGOS  
CUTERVO - CAJAMARCA**



**"Año de la recuperación y consolidación de la economía peruana"**

**ESCRITURA DE TRANSFERENCIA DE USO DE LEY:29824**

Siendo el 04 del mes de abril del 2025 mes de abril del 2025, la Municipalidad Distrital de Pimpingos, está representada por el alcalde señor Mariano Molina Gallardo, con DNI N° 41082386, y el señor Milton Noel Vásquez Muñoz en calidad de juez de paz, identificado con DNI N° 27256423 están reunidos para firmar la escritura de transferencia del terreno ubicado en la Losa Deportiva del Caserío Barbasco.

Antecedentes.

En el Distrito de Pimpingos Provincia de Cutervo, región Cajamarca, a los 04 días del mes de abril, del dos mil veinte y cinco siendo las 09:00 de la mañana; el SR Milton Noel, Vásquez Muñoz, Juez de Paz de este distrito De Pimpingos procedió a legalizar la CONSTANCIA DE LIBRE DISPONIBILIDAD, de terreno ubicado en el campo deportivo del centro poblado Barbasco, para la ejecución del proyecto, **"CONSTRUCCION DE COBERTURA DE INSTALACIONES DEPORTIVAS; EN EL (LA) I.E. 16997 EN EL CENTRO POBLADO BARBASCO, DISTRITO DE PIMPINGOS, PROVINCIA CUTERVO, DEPARTAMENTO CAJAMARCA" - CUI 2676229"**

**PRIMERO:** LA MUNICIPALIDAD DISTRITAL DE PIMPINGOS, es propietaria de un terreno, ubicado en el campo deportivo del centro poblado Barbasco; el cual servirá para la construcción del proyecto de inversión denominado: **"CONSTRUCCION DE COBERTURA DE INSTALACIONES DEPORTIVAS; EN EL (LA) I.E. 16997 EN EL CENTRO POBLADO BARBASCO, DISTRITO DE PIMPINGOS, PROVINCIA CUTERVO, DEPARTAMENTO CAJAMARCA" - CUI 2676229"**

**SEGUNDO:** De las características del terreno se cuenta con los siguientes linderos:

LINDERO	PERIMETRO	COLINDANTE
Por el Norte	Distancia total de 38.60 ml	Colinda con la Institución Educativa
Por el Este	Distancia total de 25.10 ml	Colinda con la propiedad de terceros
Por el Oeste	Distancia total de 38.10 ml	Colinda con la propiedad de terceros
Por el Sur	Distancia total de 25.85 ml	Colinda con la propiedad de terceros

Calle Unión N° 117 - PIMPINGOS  
[munipimpingos@hotmail.com](mailto:munipimpingos@hotmail.com)  
Facebook: Muni Piimpingos

[www.gob.pe/munipimpingos](http://www.gob.pe/munipimpingos)  
[m.pinmpingos@gmail.com](mailto:m.pinmpingos@gmail.com)  
Mesa de Partes: [facilita.gob.pe/t/5925](http://facilita.gob.pe/t/5925)



**MUNICIPALIDAD DISTRITAL  
DE PIMPINGOS  
CUTERVO - CAJAMARCA**



De la ubicación del predio se tiene los siguientes vértices y coordenadas que a continuación se detalla:

Vértice	Lado	Distancia (ml)	ESTE (x)	NORTE (Y)	Perímetro (ml)	Área (m <sup>2</sup> )
P1	P1 - P2	38.60	742074.0370	9333539.9340	127.65	1,241.47
P2	P2 - P3	25.10	742094.7390	9333543.2380		
P3	P3 - P4	38.10	742089.6530	9333576.8690		
P4	P4 - P1	25.85	742068.9010	9333573.5560		

**TERCERO:** En esta transferencia comprende tales como salidas de uso de servidumbre y costumbre además vuelos sobre la propiedad, no pesa a ningún gravamen como pleitos, hipotecas o dudas, deja constancia a partir de la fecha entrar en goce y posesión del terreno.

**CUARTO:** Se deja constancia a partir de la fecha entrar en goce y posesión del terreno.

**QUINTO:** La Municipalidad Distrital de Pimpingos pone a libre disponibilidad el terreno donde se va a construir la infraestructura del mencionado proyecto y en muestra de conformidad pasa a firmar el representante.

Pimpingos, 04 de abril del 2025

Firma la siguiente.

MUNICIPALIDAD DISTRITAL  
PIMPINGOS  
Mariano Molina Gallardo  
ALCALDE

**ALCALDE MARIANO MOLINA GALLARADO**  
DNI N° 41082386



**SR. MILTO NOEL VASQUEZ MUÑOZ**  
DNI N° 27256423

Calle Unión N° 117 - PIMPINGOS  
[munipimpingos@hotmail.com](mailto:munipimpingos@hotmail.com)  
Facebook: Muni Piimpingos

[www.gob.pe/munipimpingos](http://www.gob.pe/munipimpingos)  
[m.pinmpingos@gmail.com](mailto:m.pinmpingos@gmail.com)  
Mesa de Partes: [facilita.gob.pe/t/5925](http://facilita.gob.pe/t/5925)



### 3.3.1. SUBCONTRATACIÓN

El contratista puede subcontratar hasta un máximo del 40% del monto del contrato vigente de conformidad con lo dispuesto en el artículo 108 del Reglamento.

No se considera subcontratación la adquisición de bienes o materiales, aun cuando dicha adquisición incluya actividades complementarias como el transporte y la colocación. El contratista mantiene la responsabilidad por la ejecución total del contrato frente a la entidad contratante.

### 3.3.2. SEGUROS

[ESPECIFICAR LOS SEGUROS QUE, DE CONFORMIDAD CON LO DETERMINADO EN LA ESTRATEGIA DE CONTRATACIÓN, EL CONTRATISTA DEBE CONTRATAR DURANTE LA EJECUCIÓN CONTRACTUAL DE LA EJECUCIÓN DE OBRA, SE PUEDE PRECISAR EL DETALLE CON LOS HITOS DE INICIO Y FIN DE DICHO SEGURO, ASÍ COMO EL MONTO MÍNIMO DE COBERTURA REQUERIDO, ENTRE OTROS.]

### 3.3.3. AVANCES

NO CORRESPONDE

### 3.3.4. EMPLEO DE METODOLOGÍAS COLABORATIVAS

NO CORRESPONDE

### 3.3.5. GESTIÓN DE LA CALIDAD

NO CORRESPONDE

### 3.3.6. PLAN DE CONTINGENCIA

NO CORRESPONDE

### 3.3.7. ELABORACIÓN DEL EXPEDIENTE TÉCNICO DE PRESTACIONES ADICIONALES

NO CORRESPONDE

### 3.3.8. OTRAS DISPOSICIONES

La elaboración del expediente técnico de existir prestaciones adicionales estará a cargo del contratista

### 3.3.9. PLAZO DE EJECUCIÓN

OBLIGACIONES		DÍAS CALENDARIO
EJECUCIÓN DE OBRA (****)	Infraestructura	[45 DAS CALENDARIOS]
TOTAL		[45 DAS CALENDARIOS]

### 3.3.10. PLAZO PARA RESPUESTAS ENTRE LAS PARTES

De acuerdo con lo establecido en el numeral 192.2 del Reglamento, cuando este no establezca un plazo específico para la respuesta de las partes, se aplica el plazo máximo de respuesta establecido en el cuadro siguiente:





Plazo máximo de respuesta	:	[08 días calendario]
---------------------------	---	----------------------

Antes del vencimiento de dicho plazo, las partes pueden acordar su prórroga para cada caso específico en considerando la cláusula de notificaciones durante la ejecución contractual del contrato.

### 3.3.11. MODALIDAD DE PAGO

El contrato se rige por la modalidad **[SUMA ALZADA]**, de conformidad con el artículo 130 del Reglamento.

### 3.3.12. ADELANTOS<sup>8</sup>

NO CORRESPONDE

### 3.3.13. REPARTICIÓN DE LOS AHORROS GENERADOS POR PROPUESTAS DE CAMBIO DE INGENIERÍA DE VALOR

NO CORRESPONDE

#### Importante para la entidad contratante

*Ambos porcentajes deben sumar 100%. El contratista puede solicitar el pago de dicho ahorro en las valorizaciones o liquidación final.*

### 3.3.14. APLICACIÓN DE INCENTIVOS

En el presente contrato se contemplan el siguiente incentivo:

Cumplimiento anticipado de la fecha programada de culminación de la prestación	:	[NO CORRESPONDE] <sup>9</sup>
--	---	-------------------------------

### 3.3.15. FÓRMULA DE REAJUSTE

Los reajustes se calculan conforme lo indicado en el artículo 209 del Reglamento. Los reajustes no se computan dentro de los límites establecidos para las prestaciones adicionales. En la modalidad de pago de costos reembolsables, no se aplica fórmula de reajuste debido a que la entidad contratante reconoce el costo real incurrido por el contratista.

Las fórmulas polinómicas y/o monómicas se detallan en **[EXPEDIENTE TECNICO]**

#### Importante para la entidad contratante

*Los reajustes sobre las fórmulas polinómicas se realizan aplicando lo dispuesto en el Decreto Supremo N° 011-79-VC hasta que se emita la directiva DGA, de acuerdo a lo dispuesto en el numeral 209.1 del artículo 209 y la Única Disposición Complementaria Final del Reglamento.*

### 3.3.16. PENALIDADES POR MORA

En caso de retraso injustificado del contratista en la ejecución de las prestaciones objeto del contrato, la entidad contratante le aplica automáticamente una penalidad por mora por cada día

<sup>8</sup> Si la entidad contratante ha previsto la entrega de adelantos, debe regular el procedimiento para su entrega, conforme a lo establecido en los artículos 178, 179 y 181 del Reglamento.

<sup>9</sup> Al pago del contratista se le incluye adicionalmente el IGV, de corresponder.



de atraso que le sea imputable, de conformidad con el artículo 120 del Reglamento.

### 3.3.17. OTRAS PENALIDADES

Adicionalmente a la penalidad por mora, se aplican las siguientes penalidades:

PENALIDADES			
N°	Supuesto de aplicación de penalidad	Forma de calculo	Procedimiento
01	Cuando el personal acreditado permanece menos de sesenta (60) días desde el inicio de su participación en la ejecución del contrato o del íntegro del plazo de ejecución, si este es menor a los sesenta (60) días, de conformidad con las disposiciones establecidas en el numeral 190.2 del artículo 190 del Reglamento.	0.2 UIT por cada día de ausencia del personal	Según informe del Supervisor de obra, por cada ocurrencia.
02	En caso el contratista incumpla con su obligación de ejecutar la prestación con el personal acreditado o debidamente sustituido.	0.25 UIT	Según informe del Supervisor de obra.
03	Si el contratista o su personal, no permite el acceso al cuaderno de obra al supervisor de obra, impidiéndole anotar las ocurrencias. (Solo en el caso en el que el cuaderno de obra sea físico)	Cinco por mil (5/1000) del monto de la valorización del periodo por cada día de dicho impedimento.	Según informe del Supervisor de obra.
04	<b>INDUMENTARIA E IMPLEMENTOS DE PROTECCIÓN PERSONAL</b> (incluye lo dispuesto en la R.M N° 448- 020SALUD): Cuando el Contratista permita que el Trabajador labore sin ellas o que las tenga incompletas.	0.2 UIT) por cada día detectado que el personal labore sin ellas.	Según informe del supervisor de obra y/o el coordinador de obra.
05	<b>EQUIPOS DEL CONTRATISTA:</b> Cuando el Contratista no cuenta con los equipos mínimos requeridos o que los tenga incompletos para la ejecución de obra.	(0.2 UIT) por cada día detectado que no cuente con los equipos mínimos.	Según informe del coordinador y/o supervisor de obra.



06	<b>CALIDAD DE EJECUCIÓN DE OBRA:</b> Cuando el Residente apruebe un trabajo mal ejecutado. Además, de la penalidad, EL CONTRATISTA deberá corregir dicho trabajo sin costo alguno para la Entidad	5/1000 por cada partida mal ejecutada.	Según informe del coordinador y/o supervisor de obra.
07	<b>CALIDAD DE MATERIALES:</b> Cuando el Contratista emplee materiales que no cumplan los requisitos de las especificaciones técnicas. La penalidad será por cada caso detectado. EL CONTRATISTA deberá retirar dicho material y reemplazarlo por otro que cumpla con las especificaciones técnicas, siendo dicho reemplazo sin costo alguno para la Entidad	(0.5 UIT) por cada caso detectado.	Según informe del coordinador de obra y/o supervisor de obra.
08	<b>USO DE MATERIALES SIN ENSAYOS DE CALIDAD PREVIOS:</b> Cuando el Contratista emplee materiales que no cuenten con los certificados y/o ensayos de calidad previos a su utilización. EL CONTRATISTA deberá retirar dicho material y reemplazarlo por otro que cuente con los respectivos certificados y/o ensayos de control de calidad, siendo dicho reemplazo sin costo alguno para la Entidad.	(0.5 UIT) por cada caso detectado.	Según informe del coordinador de obra y/o supervisor de obra.
09	<b>SEGURIDAD DEL SERVICIO Y SEÑALIZACIÓN:</b> Cuando el Contratista no emplee los dispositivos de seguridad peatonal y vehicular, y las señalizaciones especificadas en el expediente técnico	(0.5 UIT) por cada caso detectado.	Según informe del coordinador de obra y/o supervisor de obra.
10	<b>POR NO CONTAR EL RESIDENTE DE OBRA CON EL CERTIFICADO DE HABILIDAD VIGENTE DURANTE LA EJECUCIÓN DE LA OBRA.</b> Cuando el contratista no presente el certificado de habilidad vigente del Residente de obra al día siguiente de su vencimiento. O la Entidad detecte que no está habilitado durante el periodo de ejecución de la obra. La multa será por cada día que demore en presentar el certificado de habilidad por cada día que se detecte que no está o no estuvo habilitado, respectivamente	(0.5 UIT) por cada caso detectado.	Según informe del coordinador de obra y/o supervisor de obra.
11	<b>CARTEL DE LA OBRA:</b> Cuando el contratista no coloque el cartel de obra dentro de los siete (07) días calendario posterior al inicio del plazo contractual, asimismo, es obligación del contratista mantener el cartel de obra en óptimas condiciones durante la ejecución de la obra hasta la recepción de obra, caso contrario se efectuará la penalidad.	0.10 de la UIT, por cada día que demore en colocar el cartel.	Según informe del Supervisor de Obra y/o supervisor de obra o Gerencia de Infraestructura del GRT.
12	<b>CRONOGRAMA VALORIZADO AL INICIO DEL PLAZO CONTRACTUAL.</b> Cuando el contratista no cumpla en entregar el calendario valorizado adecuado a la fecha de inicio del plazo contractual, en un plazo de 24 horas. La multa será por cada día de retraso en la presentación.	2/1000 del monto contratado	Según informe del Supervisor de Obra y/o Inspector de Obra y/o Coordinador de Obra y/o



			Gerencia de Infraestructura
14	Si el contratista incumple con las normas Socio Laborales y/o de Seguridad y Salud en el trabajo.	0,5 UIT, por cada día de ocurrencia	Según informe del Supervisor de Obra o Gerencia de Infraestructura del GRT.

La suma de la aplicación de las penalidades por mora y otras penalidades no debe exceder el 10% del monto vigente del contrato o, de ser el caso, del componente o ítem correspondiente

**Importante para la entidad contratante**

*La entidad contratante puede establecer otras penalidades por incumplimiento injustificado del contratista, las cuales deben ser objetivas, razonables, congruentes y proporcionales con el objeto de la contratación, y no afectar el equilibrio económico financiero del contrato, conforme al principio de valor por dinero.*

**Esta nota debe ser eliminada una vez culminada la elaboración de las bases**

### 3.1. FORMA DE PAGO

El pago se realiza de conformidad con lo establecido en el artículo 210 del reglamento.

Las valorizaciones tienen las siguientes condiciones:

Periodo de valorización de obra	:	[MENSUAL]
Cálculo de la valorización	:	En la valorización se incluyen las prestaciones adicionales de obra, mayores metrados y/u otros pagos que provengan de una modificación contractual, las cuales se calculan [INDEPENDIENTE]
Plazo para que la entidad contratante o el contratista, según corresponda, efectúe el pago del saldo de la liquidación del contrato y presente el comprobante de pago respectivo	:	[10] días hábiles, computados desde el día siguiente del consentimiento de la liquidación.

El contenido mínimo de las valorizaciones es el siguiente:

❖ **Documentos administrativos:**

- Contrato de Obra: El contrato principal que formaliza el acuerdo entre la entidad y el contratista, incluyendo términos y condiciones.
- Órdenes de Servicio y Comprobantes de Pago: Documentos que respaldan los servicios y pagos realizados durante la ejecución de la obra.
- Resoluciones (si aplica): Resoluciones que aprueban ampliaciones de plazo o adicionales de obra.
- Acta de Entrega de Terreno: Documento que certifica la entrega del terreno para la ejecución de la obra.





- Planilla de Trabajadores: Documento que registra la asistencia y categorización del personal en obra.
- Informes de Valorización: Informes que detallan el avance físico y financiero de la obra.

❖ **Documentos técnicos:**

- Memoria Descriptiva: Documento que describe la obra, sus características, y alcances.
- Planos de Obra: Planos detallados de la ejecución de la obra, incluyendo especialidades.
- Metrados: Documentos que detallan las cantidades de obra ejecutadas, por partidas.
- Análisis de Precios Unitarios: Desglose de costos de cada partida de obra.
- Presupuesto de Obra: Documento que detalla los costos totales de la obra.
- Cálculo de Reajustes: Cuadros que detallan los factores de reajuste aplicados.
- Certificados de Calidad: Certificados que aseguran la calidad de los materiales utilizados.
- Pruebas de Calidad: Documentos que respaldan las pruebas de calidad de las partidas.

❖ **Documentos complementarios:**

- Resumen de Valorizaciones: Documento que resume las valorizaciones mensuales.
- Gráfico de Avance de Obra: Gráfico que muestra el avance físico de la obra.
- Cuaderno de Obra: Registro diario de incidencias y avances en la obra.
- Fotos de la Obra: Documentación fotográfica que evidencia el avance y condiciones de la obra.
- Otros documentos: Cualquier otro documento que respalde la valorización.

Las valorizaciones de obra se presentan a través del módulo de ejecución contractual del SEACE de la Pladiscop.

### 3.3.18. RECEPCIÓN DE LA OBRA

La recepción de obra se sujeta a las condiciones establecidas en el artículo 212 del Reglamento.

**Importante para la entidad contratante**

*De haberse previsto en la estrategia de contratación la recepción parcial, la entidad contratante específica en esta sección si requiere una o más recepciones parciales, indicando los plazos de entrega a partir del inicio de la ejecución de obra para cada una. Especificar en esta sección las secciones terminadas que se recepcionan parcialmente o hacer mención al documento en el que conste dicha información.*

**Esta nota debe ser eliminada una vez culminada la elaboración de bases.**

### 3.4. SOLUCIÓN DE CONTROVERSIAS DESDE EL PERFECCIONAMIENTO DEL CONTRATO

Las controversias que surjan entre las partes durante la ejecución del contrato se resuelven mediante arbitraje.

Para dicho efecto, el postor ganador de la buena selecciona a uno de las siguientes Instituciones Arbitrales para administrar el arbitraje: **CENTRO DE ARBITRAJE DE LA CAMARA DE COMERCIO DE LAMBAYEQUE, CENTRO DE PERITAJE Y ARBITRAJE DE COLEGIO DE INGENIEROS DE LAMBAYEQUE, CÁMARA DE COMERCIO Y PRODUCCIÓN DE CAJAMARCA, ASOCIACIÓN DE CORTE NACIONAL DE ARBITRAJE Y DISPUTAS DE JAEN**



### 3.5. LIQUIDACIÓN DEL CONTRATO

❖ **Documentos Técnicos:**

- Acta de recepción de obra
- Acta de culminación de obra ó infraestructura pública (Registro del fin de la obra)
- Cuaderno de obra
- Planos post construcción
- Memoria descriptiva valorizada
- Protocolos de pruebas de calidad (Documentación que certifica que la obra cumple con los estándares de calidad establecidos.)
- Informes de supervisión (Documento que resume el trabajo realizado por el supervisor y evalúa el cumplimiento del contrato)
- Cuaderno de obra

❖ **Documentos Administrativos:**

- Contrato de obra
- Resoluciones de ampliaciones de plazo, adicionales, etc. (Documentos que oficializan cambios en el contrato original)
- Actas de entrega de terreno, inicio, paralización, reinicio (Documentos que registran los hitos importantes de la obra)
- Constancias de no adeudo (Documentos que certifican que no existen deudas con entidades como Essalud, ONP, AFP, etc.)

❖ **Documentos Financieros:**

- Comprobantes de pago
- Valorizaciones
- Cálculo de reajustes
- Cálculo de mayores gastos generales:
- Cálculo de penalidades, intereses, etc. (Documentos que reflejan las sanciones o compensaciones económicas)
- Informe de liquidación del contrato de obra (Documento que presenta un resumen financiero y técnico de la obra, incluyendo el resultado final de la liquidación)

❖ **Otros documentos:**

- Panel fotográfico (Imágenes que muestran el avance de la obra en diferentes etapas)
- Garantías, pólizas de seguro (Documentos que amparan el cumplimiento del contrato y la obra)

### 3.6. REQUISITOS DE CALIFICACIÓN



### 3.6.1. REQUISITOS DE CALIFICACIÓN OBLIGATORIOS

#### Importante para la entidad contratante

*Para determinar que los postores cuentan con las capacidades necesarias para ejecutar el contrato, los evaluadores incorporan obligatoriamente los siguientes requisitos de calificación:*

#### A. EXPERIENCIA DEL POSTOR EN LA ESPECIALIDAD

##### Requisitos:

El postor debe acreditar un monto facturado acumulado equivalente a S/ **278,099.00 [DOSCIENTOS SETENTA Y OCHO MIL NOVENTA Y NUEVE Y 00/100 SOLES]**, en la ejecución de obras en la especialidad y las subespecialidades correspondientes durante los veinte años anteriores a la fecha de la presentación de ofertas, que se computan desde la suscripción del acta de recepción de obra.

Se considera la siguiente especialidad y subespecialidades como experiencia del postor:

**INSTALACIÓN Y/O CONSTRUCCIÓN Y/O RECONSTRUCCIÓN Y/O MEJORAMIENTO Y/O REHABILITACIÓN Y/O REMODELACIÓN DE ESTRUCTURAS METÁLICA Y/O TECHOS METÁLICOS PARA CENTROS EDUCATIVOS, EDIFICACIONES PARA COMPLEJOS DEPORTIVOS, VIVIENDA, CENTROS COMERCIALES, CONJUNTOS HABITACIONALES Y FABRICAS Y/O INFRAESTRUCTURA DE EDIFICACIONES EN GENERAL, O LA COMBINACIÓN DE LOS TÉRMINOS ANTERIORES.**

#### Importante para la entidad contratante

- *Las especialidades y subespecialidades deben consignarse conforme al artículo 157 del Reglamento y el correspondiente listado aprobado por la DGA.*
- *Al consignar alguna subespecialidad, esta incluye todas las tipologías relacionadas conforme al correspondiente listado aprobado por la DGA. En caso se requiera incluir una tipología afín, debe precisarse específicamente en las Bases que tipologías afines se considerarán, las cuales necesariamente deberán estar relacionadas con la subespecialidad respectiva y las tipologías de ésta.*

##### Acreditación:

La experiencia del postor en la especialidad se acredita con copia simple de (i) contratos y sus respectivas actas de recepción de obra; (ii) contratos y sus respectivas resoluciones de liquidación; o (iii) contratos y sus respectivas constancias de prestación o (iv) comprobantes de pago cuya cancelación se acredite documental y fehacientemente, con constancia de depósito, nota de abono, reporte de estado de cuenta, cualquier otro documento emitido por entidad del sistema financiero que acredite el abono o mediante cancelación en el mismo comprobante de pago, o comprobante de retención electrónico emitido por SUNAT por la retención del IGV. En caso el postor sustente su experiencia en la especialidad mediante contrataciones realizadas con privados<sup>10</sup>, para acreditarla debe presentar de forma obligatoria lo indicado en el numeral (iv) del presente párrafo; no es posible que acredite su experiencia únicamente con la presentación de contratos o constancia de prestación o valorizaciones.

Si el titular de la experiencia no es el postor, consignar si dicha experiencia corresponde a la matriz en caso de que el postor sea sucursal, o fue transmitida por reorganización societaria,

<sup>10</sup> Se entiende "privados" como aquellos que no son entidades contratantes.



debiendo acompañar la documentación sustentatoria correspondiente.

Si el postor acredita experiencia de otra persona jurídica como consecuencia de una reorganización societaria, debe presentar adicionalmente el **Anexo N° 16**.

Las personas jurídicas resultantes de un proceso de reorganización societaria no pueden acreditar como experiencia del postor en la especialidad que le hubiesen transmitido como parte de dicha reorganización las personas jurídicas sancionadas con inhabilitación vigente o definitiva.

Cuando en los contratos, órdenes de servicio o comprobantes de pago el monto facturado se encuentre expresado en moneda extranjera, debe indicarse el tipo de cambio venta publicado por la Superintendencia de Banca, Seguros y AFP correspondiente a la fecha de suscripción del contrato, de emisión de la orden de compra o de cancelación del comprobante de pago, según corresponda.

**Advertencia**

*En el caso de consorcios, solo se considera la experiencia de aquellos integrantes que ejecutan conjuntamente el objeto del contrato.*

**B. CAPACIDAD TÉCNICA Y PROFESIONAL DEL PERSONAL CLAVE**

**B.1 CALIFICACIÓN DEL PERSONAL CLAVE**

<i>Cargo y/o responsabilidad</i>	<i>Componente</i>	<i>N°</i>	<i>Descripción</i>	<i>Profesión</i>	<i>Grado requerido o título profesional requerido</i>
RESIDENTE DE OBRA	Obra	1	El residente de obra tiene a cargo la dirección técnica de la misma	Ingeniero Civil o Arquitecto	Título profesional

**Acreditación:**

El [TÍTULO PROFESIONAL REQUERIDO] es verificado por los evaluadores en el Registro Nacional de Grados Académicos y Títulos Profesionales en el portal web de la Superintendencia Nacional de Educación Superior Universitaria - SUNEDU a través del siguiente link: <https://enlinea.sunedu.gob.pe/>.

El postor debe señalar los nombres y apellidos, DNI y profesión del personal clave, así como el nombre de la universidad o institución educativa que expidió el grado o título profesional requerido.

En caso [TÍTULO PROFESIONAL REQUERIDO] no se encuentre inscrito en el referido registro, el postor debe presentar la copia del diploma respectivo a fin de acreditar la formación académica requerida en el caso de estudios realizados en el extranjero.

En caso se acredite estudios en el extranjero del personal clave, debe presentarse adicionalmente copia simple del documento de la revalidación o del reconocimiento ante SUNEDU, del grado académico o título profesional otorgados en el extranjero, según corresponda.

**Importante para la entidad contratante**

- El presente requisito de calificación debe ser completado para cada uno de aquellos que conforman el personal clave.
- Como mínimo debe considerarse personal clave al residente de obra, para los cuales deben tenerse en cuenta los requisitos establecidos en el artículo 177 del Reglamento.
- Puede considerarse la siguiente estructura:



Cargo y/o responsabilidad	N°	Descripción	Profesión	Grado requerido o título profesional requerido
Residente de Obra	[COMPLETAR]	[COMPLETAR]	[COMPLETAR]	[COMPLETAR]
[Completar con otros profesionales necesarios conforme lo determinado en la estrategia de contratación]	[COMPLETAR]	[COMPLETAR]	[COMPLETAR]	[COMPLETAR]

- La entidad contratante debe aceptar las diferentes denominaciones utilizadas para acreditar la carrera profesional requerida, aun cuando no coincida literalmente con aquella prevista en los requisitos de calificación (por ejemplo, Ingeniería Ambiental, Ingeniería en Gestión Ambiental, Ingeniería y Gestión Ambiental u otras denominaciones).

## B.2 EXPERIENCIA DEL PERSONAL CLAVE

### Requisitos:

Cargo y/o responsabilidad	Experiencia
<b>RESIDENTE DE OBRA</b>	Con experiencia mínima de 24 meses, computados desde la colegiatura, como Residente, Supervisor, Inspector o la combinación de estos o asistente del residente, asistente del supervisor y/o inspector, de Obra en la ejecución o inspección o supervisión de obras: Se considera obra similar a obras de: Construcción, creación, recuperación, instalación, ampliación, mejoramiento, reconstrucción, reubicación y/o rehabilitación o la combinación de alguno de los términos anteriores de servicios deportivos y/o servicios recreacionales y/o complejos deportivos y/o recreacionales y/o losas deportivas y/o instituciones educativas (primaria, secundaria y/o universitaria)

### Acreditación:

La experiencia del personal clave se acredita con cualquiera de los siguientes documentos: (i) copia simple de contratos y su respectiva conformidad o (ii) constancias o (iii) certificados o (iv) cualquier otra documentación que, de manera fehaciente demuestre la experiencia del personal propuesto.

Los documentos que acreditan la experiencia deben incluir los nombres y apellidos del personal clave, el cargo desempeñado, el plazo de la prestación indicando el día, mes y año de inicio y culminación, el nombre de la entidad u organización que emite el documento, la fecha de emisión y nombres y apellidos de quien suscribe el documento.

En caso los documentos para acreditar la experiencia establezcan el plazo de la experiencia adquirida por el personal clave en meses sin especificar los días se debe considerar el mes completo.

Se considera aquella experiencia que no tenga una antigüedad mayor a veinticinco años anteriores a la fecha de la presentación de ofertas.

De presentarse experiencia ejecutada paralelamente (traslape), para el cómputo del tiempo de dicha experiencia sólo se considerará una vez el periodo traslapado.

### Importante para la entidad contratante

- El presente requisito de calificación debe ser completado para cada uno de aquellos que conforman el



*personal clave.*

- *De acuerdo con el artículo 72.3 del Reglamento y el literal g) del numeral 88.1 del artículo 88 del Reglamento, la capacidad técnica y profesional es verificada por la DEC para la suscripción del contrato de acuerdo al literal g) del numeral 88.1 del artículo 88, siempre que no se trate de un procedimiento con precalificación o no se hayan elegido factores de evaluación como la experiencia específica adicional o la formación adicional del personal clave.*
- *Como mínimo debe considerarse personal clave al residente de obra, para los cuales deben tenerse en cuenta los requisitos establecidos en el artículo 177 del Reglamento.*
- *El tiempo de experiencia mínimo debe ser razonable y congruente con el periodo en el cual el personal ejecuta las actividades para las que se le requiere, de forma tal que no constituya una restricción a la participación de postores.*
- *Al calificar la experiencia del personal, se debe valorar de manera integral los documentos presentados por el postor para acreditar dicha experiencia. En tal sentido, aun cuando en los documentos presentados la denominación del cargo o puesto no coincida literalmente con aquella prevista en las bases, se debe validar la experiencia si las actividades que realizó el personal corresponden con la función propia del cargo o puesto requerido en las bases.*

### 3.6.2. REQUISITOS DE CALIFICACIÓN FACULTATIVOS

#### Importante para la entidad contratante

En caso así se determine en la estrategia de contratación, la entidad contratante puede incluir los siguientes requisitos de calificación:

### C. EQUIPAMIENTO ESTRATÉGICO

Requisitos:

Equipamiento mínimo para el diseño y la ejecución de la obra	Cantidad
1. Nivel Topográfico	1
2. Mezcladora de concreto de 9-11 p3	1
3. Soldadora eléctrica monofásica alterna 225A	1
4. Moladora con disco de 9"	1
5. Cizalla eléctrica para corte de fierro	1
6. Andamio Metálico	1
7. Pisón saltarín	1
8. Taladro de 5/8"	1
9. Compresora eléctrica de 600 p.c.m. incluido pistola	1

Acreditación:

Copia de documentos que sustenten la propiedad, la posesión, el compromiso de compra, venta o alquiler u otro documento que acredite que la maquinaria y/o equipamiento estará disponible para la ejecución del proyecto.

De conformidad con el literal b) del numeral 72.3 artículo 72 del Reglamento, este requisito de calificación se acredita para la suscripción del contrato, salvo que se hayan elegido factores de evaluación como la experiencia específica adicional o la formación adicional del personal clave.

#### Advertencia

*En el caso que el postor sea un consorcio los documentos de acreditación de este requisito pueden estar a nombre del consorcio o de uno de sus integrantes.*

#### Importante para la entidad contratante



*No corresponde solicitar como equipamiento que el postor cuente con oficinas, locales u otros espacios físicos. Asimismo, no se puede requerir características, años de antigüedad y demás condiciones del equipamiento que no consten en el expediente técnico o estructura de costos para la consultoría de obras. Esta nota debe ser eliminada una vez culminada la elaboración de bases.*

#### D. PARTICIPACIÓN EN CONSORCIO

Requisitos:

D.1 El número máximo de consorciados es de **[2 INTEGRANTES]**.

D.2 El porcentaje mínimo de participación de cada consorciado es de **[10 %]**.

D.3 El porcentaje mínimo de participación en la ejecución del contrato, para el integrante del consorcio que acredite mayor experiencia, es de **[40 %]**

Acreditación:

Se acredita con la promesa de consorcio.



## CAPÍTULO IV EVALUACIÓN

**Los factores de evaluación son determinados por los evaluadores.** En la contratación de obras, la evaluación de la oferta consiste en: i) Evaluación Técnica y ii) Evaluación Económica.

La evaluación económica de la oferta es posterior a la evaluación técnica, de acuerdo con el artículo 94 del Reglamento. El puntaje máximo de cada una de estas evaluaciones es equivalente a cien puntos, salvo en el caso que se determine la utilización de la oferta económica fija en el sistema de entrega de solo construcción, en cuyo caso el puntaje total equivale al puntaje total de la evaluación técnica y no hay asignación de puntaje a la evaluación económica.

Para determinar la oferta con el mejor puntaje y el orden de prelación de las ofertas, se considera lo siguiente:

### 4.1 EVALUACIÓN TÉCNICA

La evaluación técnica se realiza sobre cien puntos. Para acceder a la etapa de evaluación económica, el postor debe obtener un puntaje técnico mínimo de **setenta puntos**.

#### 4.1.1 FACTOR DE EVALUACIÓN OBLIGATORIO

##### Importante para la entidad contratante

*El factor de evaluación "Experiencia en la especialidad adicional del personal clave" es facultativo en el caso de procedimientos de selección de obras cuya cuantía de contratación sea menor a 9350 UIT. Cuando se utilice en obras menores a 9350 UIT el factor de evaluación es de máximo 10 puntos.*

A. EXPERIENCIA EN LA ESPECIALIDAD ADICIONAL DEL PERSONAL CLAVE	METODOLOGÍA PARA SU ASIGNACIÓN		
<p><u>Evaluación:</u></p> <p>Se evaluará en función al porcentaje de personal clave considerado en este listado que supere el tiempo de experiencia en la especialidad considerada en los requisitos de calificación.</p> <p>El personal clave para evaluar en este factor es el siguiente:</p> <table><tr><td>CARGO</td></tr><tr><td>Residente De Obra</td></tr></table> <p>Se considera que un personal clave supera el tiempo de experiencia en la especialidad cuando supera al menos 01 (UN) años adicionales a la experiencia requerida en los requisitos de calificación.</p> <p><u>Acreditación:</u></p>	CARGO	Residente De Obra	<p><b>[15] puntos</b></p> <p>Más del [80]% del personal clave considerado en el listado supera el requisito de experiencia en la especialidad: <b>[15] puntos</b></p> <p>Más de [50] hasta [80]% del personal clave considerado en el listado supera el requisito de experiencia en la especialidad: <b>[10] puntos</b></p> <p>Más del [30] hasta [50]% del personal clave considerado en el listado supera el requisito de experiencia en la especialidad: <b>[05] puntos</b></p>
CARGO			
Residente De Obra			





A. EXPERIENCIA EN LA ESPECIALIDAD ADICIONAL DEL PERSONAL CLAVE	METODOLOGÍA PARA SU ASIGNACIÓN
<p>La experiencia del personal clave se acreditará con cualquiera de los siguientes documentos: (i) copia simple de contratos y su respectiva conformidad o (ii) constancias o (iii) certificados o (iv) cualquier otra documentación que, de manera fehaciente demuestre la experiencia del personal propuesto.</p> <p>Los documentos que acreditan la experiencia deben incluir los nombres y apellidos del personal clave, el cargo desempeñado, el plazo de la prestación indicando el día, mes y año de inicio y culminación, el nombre de la entidad u organización que emite el documento, la fecha de emisión y nombres y apellidos de quien suscribe el documento.</p> <p>En caso los documentos para acreditar la experiencia establezcan el plazo de la experiencia adquirida por el personal clave en meses sin especificar los días se debe considerar el mes completo.</p> <p>Se considerará aquella experiencia que no tenga una antigüedad mayor a veinticinco años anteriores a la fecha de la presentación de ofertas.</p> <p>De presentarse experiencia ejecutada paralelamente (traslape), para el cómputo del tiempo de dicha experiencia sólo se considerará una vez el periodo traslapado.</p>	

#### 4.1.2 FACTORES DE EVALUACIÓN FACULTATIVOS

B. CAPACITACIÓN	METODOLOGÍA PARA SU ASIGNACIÓN
<p><u>Opción N° 1</u></p> <p>Se evalúa en función a la oferta de capacitación a [20 horas], en [DISEÑO, MATERIALES, TÉCNICAS DE CONSTRUCCIÓN, SEGURIDAD Y MANTENIMIENTO EN COBERTURA DE INSTALACIONES DEPORTIVAS].</p> <p>El postor que oferte esta capacitación se obliga a entregar a la entidad contratante los certificados o constancias de las personas capacitadas.</p> <div style="border: 1px solid black; padding: 5px; margin-top: 10px;"> <p><b>Advertencia</b></p> <ul style="list-style-type: none"> <li>- La entidad contratante elige una de las opciones para la aplicación del presente factor de evaluación, con la correspondiente metodología de asignación de puntaje. Se debe borrar la opción no elegida con su correspondiente metodología de asignación de puntaje.</li> <li>- Las calificaciones del capacitador que se pueden requerir son el grado académico de bachiller o título profesional, así como, de ser el caso, experiencia no mayor de dos (2) años,</li> </ul> </div>	<p><b>[10] puntos</b></p> <p>Opción N° 1</p> <p>Más de [24 horas académicas]: <b>[10] puntos</b></p> <p>Más de [15 horas académicas]: <b>[05] puntos</b></p> <p>Más de [12 horas académicas]: <b>[03] puntos</b></p>



<p><i>vinculada a la materia de la capacitación relacionada con la operatividad y/o mantenimiento de la obra.</i></p>	
<p><b>Acreditación:</b> Se acredita únicamente mediante la presentación de una declaración jurada.</p>	

C. MEJORA AL REQUERIMIENTO	METODOLOGÍA PARA SU ASIGNACIÓN
<p><u>Evaluación:</u></p> <p>Se evalúan las mejoras técnicas o funcionales que excedan los requerimientos establecidos en las bases. Estas mejoras pueden estar orientadas a optimizar el diseño y/o la ejecución de la obra, asegurando un mayor desempeño, eficiencia, durabilidad o reducción de costos operativos durante el funcionamiento de la edificación o infraestructura.</p> <ul style="list-style-type: none"> <li>➤ Calidad de los materiales a ser utilizados en la construcción de la cobertura.</li> <li>➤ Acabados de la cobertura, que reflejen un entorno armónico con toda la infraestructura.</li> <li>➤ Utilización de equipos adicionales para la fabricación y montaje de las estructuras, que presten seguridad al personal que presta el servicio.</li> </ul> <p><u>Acreditación:</u></p> <p>Se acredita mediante un informe técnico que describa las mejoras propuestas en comparación con el requerimiento establecido.</p> <p>[CONSIGNAR LOS ASPECTOS MÍNIMOS QUE SERÁN MATERIA DE EVALUACIÓN Y EL CONTENIDO MÍNIMO DEL INFORME QUE DEBE PRESENTAR EL POSTOR]</p>	<p><b>[15] puntos</b></p> <p>Según la guía de puntuación.</p> <p>Desarrolla las mejoras:</p> <p style="text-align: right;"><b>[15] puntos</b></p> <p>No desarrolla las mejoras</p> <p style="text-align: right;"><b>[00] puntos</b></p>

D. GESTIÓN DE RIESGOS	METODOLOGÍA PARA SU ASIGNACIÓN
<p><u>Evaluación:</u></p> <p>Se evalúa si el postor ha presentado una planificación adecuada de la gestión de riesgos que se implementa durante la ejecución contractual.</p> <p>identificado los riesgos técnicos, ambientales,</p>	<p><b>[15] puntos</b></p>



<p>financieros, de seguridad, social, entre otros, asociados a la ejecución de la obra y/o consultoría de obra y si ha propuesto planes de respuesta realistas y viables. Además, se considera la inclusión de estrategias para monitorear y mitigar los riesgos que puedan afectar el cronograma y el cumplimiento del contrato.</p> <p><u>Acreditación:</u></p> <p>El postor debe presentar un Plan de Gestión de Riesgos de la ejecución de la obra y/o consultoría de obra, el cual debe contener, de manera obligatoria:</p> <ol style="list-style-type: none"> <li>1. Identificación inicial de riesgos asociados a la obra o consultoría de obra (riesgos técnicos, ambientales, financieros, de seguridad, sociales) presentados en una matriz de riesgos.</li> <li>2. Herramientas que el postor utiliza para analizar, evaluar y monitorear los riesgos.</li> <li>3. Frecuencia y mecanismos previstos para revisar y actualizar el plan de gestión de riesgos.</li> <li>4. Estrategias de mitigación y respuesta: descripción del enfoque propuesto para definir acciones ante los riesgos identificados.</li> </ol> <p>[COMPLETAR AQUÍ LOS ASPECTOS QUE SERÁN TOMADOS EN CUENTA PARA EL SUSTENTO DEL PLAN DE GESTIÓN DE RIESGOS, O PRECISIONES ADICIONALES QUE SERÁN TOMADAS EN CUENTA PARA LA ASIGNACIÓN DE PUNTAJE, DE SER EL CASO<sup>11</sup>]</p>	
--	--

E. SEGURIDAD Y SALUD	METODOLOGÍA PARA SU ASIGNACIÓN
<p><u>Evaluación:</u></p> <p>Se evalúa la implementación de prácticas y herramientas adicionales a la regulación en materia de seguridad y salud en el trabajo más allá del cumplimiento normativo obligatorio.</p> <p><u>Acreditación:</u></p> <p>Propuesta de Seguridad Mejorada: Documento que detalle medidas adicionales a las exigidas por la regulación de la materia que se implementan en la obra.</p>	<p>[15] puntos</p>

<sup>11</sup> Por ejemplo, podrían considerarse como sustento evidencias de casos anteriores (informes técnicos o actas que demuestren la aplicación exitosa de estrategias similares en otros proyectos) o Modelos de simulación (herramientas utilizadas para proyectar escenarios de riesgo y validar estrategias de mitigación).



#### CUADRO RESUMEN FACTORES DE EVALUACIÓN

FACTOR DE EVALUACIÓN OBLIGATORIO	PUNTAJE
A. EXPERIENCIA EN LA ESPECIALIDAD ADICIONAL DEL PERSONAL CLAVE	[15] puntos
FACTORES DE EVALUACIÓN FACULTATIVOS	PUNTAJE
B. CAPACITACIÓN	[10] puntos
C. MEJORA AL REQUERIMIENTO	[15] puntos
D. GESTIÓN DE RIESGOS	[15] puntos
E. SEGURIDAD Y SALUD	[15] puntos
<b>PUNTAJE TOTAL</b>	<b>70 puntos<sup>23</sup></b>

#### 4.2 EVALUACIÓN ECONÓMICA (Puntaje Máximo: 100 Puntos)

##### A. OFERTA ECONÓMICA EN EL SISTEMA DE ENTREGA DE SOLO CONSTRUCCIÓN

La evaluación de ofertas económicas en el presente procedimiento de selección es: **[LIMITADA DE CONFORMIDAD AL ARTICULO 165 DEL REGLAMENTO]**

OFERTA ECONÓMICA	PUNTAJE / METODOLOGÍA PARA SU ASIGNACIÓN
<p><u>Evaluación:</u></p> <p>Se evalúa considerando el precio ofertado por el postor que debe encontrarse en el rango entre el 95% y 110% de la cuantía de la contratación. Los evaluadores descalifican las propuestas que no cumplan el referido rango.</p> <p><u>Acreditación:</u></p> <p>Se acredita mediante el documento que contiene la oferta económica (<b>Anexo N° 6</b>).</p>	<p>La evaluación consistirá en otorgar el máximo puntaje a la oferta de precio más bajo y se otorga a las demás ofertas puntajes inversamente proporcionales a sus respectivos precios, según la siguiente fórmula:</p> $Po = \frac{Mb \times Pmax}{Mo}$ <p>Po = Puntaje de la oferta económica a evaluar Mo = Monto de la oferta económica Mb = Monto de la oferta económica más baja Pmax = Puntaje máximo</p> <p><b>[PUNTAJE MÁXIMO EQUIVALENTE A 100 PUNTOS]<sup>12</sup> puntos</b></p>

#### 4.3 PUNTAJE TOTAL

En el sistema de entrega de solo construcción con oferta económica limitada y el sistema de entrega de diseño y construcción, el puntaje total de las ofertas es el promedio ponderado de la evaluación técnica y la evaluación económica, aplicándose la siguiente fórmula:

$$PTP = c_1PT + c_2Pe$$

<sup>12</sup> De acuerdo con lo señalado en el numeral 75.2 del artículo 75 del Reglamento.





Donde:

<b>PTP</b>	=	Puntaje total del postor a evaluar
<b>Pt</b>	=	Puntaje de la evaluación técnica del postor a evaluar
<b>Pe</b>	=	Puntaje de la evaluación económica del postor a evaluar
<b>C1</b>	=	Coeficiente de ponderación para la evaluación técnica: <b>[0.60]</b>
<b>c2</b>	=	Coeficiente de ponderación para la evaluación económica: <b>[≤ 0.40]</b>

**Donde:  $c1 + c2 = 1.00$**

**Importante para la entidad contratante**

- Únicamente en caso se haya determinado que la evaluación de ofertas económicas es FIJA en el sistema de entrega de solo construcción, se incluye reemplaza este numeral por lo siguiente;  
“El puntaje total corresponde al puntaje total establecido en la evaluación técnica de las ofertas”
- De acuerdo con el numeral 75.6 del artículo 75 del Reglamento de la Ley General de Contrataciones Públicas, tratándose de la contratación de servicios en general, consultorías y obras que se presten o ejecuten fuera de las provincias de Lima y Callao, cuya cuantía no supere los doscientos mil y 00/100 soles (S/ 200 000,00) para la contratación de servicios en general y consultorías, y no superen los novecientos mil y 00/100 soles (S/ 900 000,00) en el caso de obras, las bases estándar contemplan una bonificación equivalente al 10% sobre el puntaje total para los postores con domicilio en la provincia donde presta el servicio o se ejecuta la obra, o en las provincias colindantes, sean o no pertenecientes al mismo departamento o región. El domicilio es el consignado en la constancia de inscripción ante el RNP.

**Esta nota deberá ser eliminada una vez culminada la elaboración de las bases**



## CAPÍTULO VI PROFORMA DEL CONTRATO

### Advertencia

*Dependiendo del objeto de la contratación, de resultar indispensable, puede incluirse cláusulas adicionales o la adecuación de las propuestas en el presente documento, las que en ningún caso pueden contemplar disposiciones contrarias a la normativa vigente ni a lo señalado en este capítulo.*

Conste por el presente documento, la contratación de **[CONSIGNAR LA DENOMINACIÓN DE LA CONVOCATORIA]**, que celebra de una parte **[CONSIGNAR EL NOMBRE DE LA ENTIDAD CONTRATANTE]**, en adelante LA ENTIDAD CONTRATANTE, con RUC N° [.....], con domicilio legal en [.....], representada por [.....], identificado con DNI N° [.....], y de otra parte [.....], con RUC N° [.....], con domicilio legal en [.....], inscrita en la Ficha N° [.....] Asiento N° [.....] del Registro de Personas Jurídicas de la ciudad de [.....], debidamente representado por su Representante Legal, [.....], con DNI N° [.....], según poder inscrito en la Ficha N° [.....], Asiento N° [.....] del Registro de Personas Jurídicas de la ciudad de [.....], a quien en adelante se le denominará EL CONTRATISTA en los términos y condiciones siguientes:

### **CLÁUSULA PRIMERA: ANTECEDENTES**

Con fecha [.....], los evaluadores adjudicaron la buena pro de la **LICITACIÓN PÚBLICA ABREVIADA DE OBRAS N° [CONSIGNAR NOMENCLATURA DEL PROCEDIMIENTO DE SELECCIÓN]** para la contratación de **[CONSIGNAR LA DENOMINACIÓN DE LA CONVOCATORIA]**, a **[INDICAR NOMBRE DEL GANADOR DE LA BUENA PRO]**, cuyos detalles e importe constan en los documentos integrantes del presente contrato.

### **CLÁUSULA SEGUNDA: OBJETO**

El presente contrato tiene por objeto **[CONSIGNAR EL OBJETO DE LA CONTRATACIÓN]**.

### **CLÁUSULA TERCERA: MECANISMOS DE COLABORACIÓN**

Las partes se comprometen a actuar en un espíritu de confianza mutua y cooperación. Asimismo, gestionan mecanismos de colaboración ágiles que faciliten la comunicación permanente y fluida entre ellos; tales mecanismos pueden incluir: reuniones, citas en campo o sesiones ICE (Integrated Concurrent Engineering), con el fin de evaluar posibles riesgos en la ejecución de la prestación y formular propuestas técnicas oportunas en caso sean necesarias durante la ejecución contractual.

### **CLÁUSULA CUARTA: MONTO CONTRACTUAL**

El monto total del presente contrato asciende a **[CONSIGNAR MONEDA Y MONTO]**, que incluye todos los impuestos de Ley.



**Importante para la entidad contratante**

*En el caso de contratos de obra bajo el sistema de entrega de diseño y construcción, se reemplaza por lo siguiente:*

*El monto total del presente contrato se divide en dos rubros, conforme a lo siguiente:*

*Componente Diseño: [CONSIGNAR MONEDA Y MONTO]*

*Componente Obra: [CONSIGNAR MONEDA Y MONTO]*

*Monto Total: [CONSIGNAR MONEDA Y MONTO, EL CUAL CORRESPONDE A LA SUMA DE AMBOS COMPONENTES]<sup>2</sup>*

*El monto correspondiente al componente obra es un estimado que puede modificarse con ocasión de la aprobación del expediente técnico, conforme lo dispuesto en el numeral 175.1 del artículo 175 del Reglamento.*

Este monto comprende el costo de la ejecución de la obra, todos los tributos, seguros, transporte, inspecciones, pruebas y, de ser el caso, los costos laborales conforme a la legislación vigente, así como cualquier otro concepto que pueda tener incidencia sobre la ejecución de la prestación materia del presente contrato.

**CLÁUSULA QUINTA: DEL PAGO<sup>13</sup>**

LA ENTIDAD CONTRATANTE se obliga a pagar la contraprestación a EL CONTRATISTA en **[INDICAR MONEDA]**, en los periodos y condiciones establecidos en el capítulo III Requerimiento.

En el caso que se haya suscrito contrato con un consorcio, el pago se realizará de acuerdo con lo que se indique en el contrato de consorcio.

**Importante para la entidad contratante**

- *En caso de que la ENTIDAD CONTRATANTE verifique en la Pladicop que el CONTRATISTA tiene multas impagas que no se encuentren en procedimiento coactivo, se debe incluir la siguiente cláusula:*

**"CLÁUSULA [.....]: COMPROMISO DE PAGO DE MULTA**

*Durante la ejecución del contrato la ENTIDAD CONTRATANTE retiene al CONTRATISTA de forma prorrateada hasta el 10% del monto del contrato, para el pago o amortización de multas impagas impuestas en el marco de lo previsto en el artículo 89 de la Ley N° 32069, Ley General de Contrataciones Públicas, que no se encuentran en procedimiento coactivo."*

- *En el caso que, adicionalmente, el proveedor presente la DECLARACIÓN JURADA SOBRE INAPLICACIÓN DEL IMPEDIMENTO TIPO 4.D DEL INCISO 4 DEL NUMERAL 30.1 DEL ARTÍCULO 30 DE LA LEY N° 32069 REFERIDO A LA INSCRIPCIÓN EN EL REGISTRO DE DEUDORES ALIMENTARIOS MOROSOS – REDAM que autoriza descuento para el pago de deuda alimentaria, se debe indicar la siguiente cláusula:*

**CLÁUSULA[.....]: AUTORIZACIÓN DE DESCUENTO DE PENSIÓN ALIMENTARIA**

*EL CONTRATISTA autoriza que se le descuenta del pago de su contraprestación el monto de la pensión mensual fijada en el proceso de alimentos ascendente a **[CONSIGNAR MONTO]**seguido por **[CONSIGNAR LOS DATOS DE LA PARTE DEMANDANTE DEL PROCESO DE ALIMENTOS]** ante el **[CONSIGNAR LOS DATOS DE IDENTIFICACIÓN DEL JUZGADO CORRESPONDIENTE]** en el trámite del expediente **[CONSIGNAR EL NÚMERO DE EXPEDIENTE JUDICIAL]**.*

*Esta nota deberá ser eliminada una vez culminada la elaboración de las bases.*

**CLÁUSULA SEXTA: DEL PLAZO DE LA EJECUCIÓN**

El plazo de ejecución del presente contrato es de [.....] días calendario, el mismo que se

<sup>13</sup> En cada caso concreto, dependiendo de la naturaleza del contrato, podrá adicionarse la información que resulte pertinente a efectos de generar el pago.



computa desde el día siguiente de cumplidas las condiciones previstas en el artículo 176 del Reglamento de la Ley N° 32069, Ley General de Contrataciones Públicas, aprobado por Decreto Supremo N° 009-2025-EF.

**Importante para la entidad contratante**

- En caso que la contratación establezca que la obra debe ejecutarse bajo un sistema de entrega de diseño y construcción, debe incluirse lo siguiente en la cláusula sexta:

“Dicho plazo comprende:

<b>PLAZO DE EJECUCIÓN TOTAL</b>	[.....] días calendario
<b>PLAZO PARA ELABORACIÓN DE DISEÑO</b>	[.....] días calendario
<b>PLAZO PARA EJECUCIÓN DE LA OBRA</b>	[.....] días calendario”

- En el caso de que la contratación establezca que la obra debe ejecutarse bajo un sistema de entrega que incluya llave en mano, en lugar del párrafo anterior, debe considerarse lo siguiente, según corresponda:

“El plazo de ejecución de la obra, dotación de mobiliario, equipamiento y montaje hasta la puesta en servicio, materia de la presente convocatoria, es de [CONSIGNAR EL PLAZO DE EJECUCIÓN DE ESTA PRESTACIÓN, EL CUAL DEBE ESTAR EXPRESADO EN DÍAS CALENDARIO] días calendario, el mismo que se computa desde el día siguiente de cumplidas las condiciones previstas en el artículo 176 del Reglamento. Dicho plazo comprende:

PLAZO DE EJECUCIÓN TOTAL	[.....] días calendario
PLAZO PARA ELABORACIÓN DE DISEÑO	[.....] días calendario
PLAZO PARA EJECUCIÓN DE LA OBRA	[.....] días calendario
PLAZO PARA LA DOTACIÓN DE MOBILIARIO, EQUIPAMIENTO Y MONTAJE	[.....] días calendario
PUESTA EN SERVICIO (LUEGO DE LA RECEPCIÓN DE LA OBRA)	[.....] días calendario

**Incorporar según sea el caso, esta nota debe ser eliminada una vez culminada la elaboración de bases.**

Quando el Reglamento no establezca un plazo específico para la respuesta de las partes, aplica el plazo máximo de respuesta de **[CONSIGNAR LA CANTIDAD DE DÍAS CONFORME LO ESTABLECIDO EN EL REQUERIMIENTO]** días calendario. Durante la ejecución contractual, las partes pueden acordar la prórroga de este plazo máximo específico para cada caso, de conformidad con el numeral 192.2 del artículo 192 del Reglamento de la Ley N° 32069, Ley General de Contrataciones Públicas, aprobado por Decreto Supremo N° 009-2025-EF.

**CLÁUSULA SÉTIMA: PARTES INTEGRANTES DEL CONTRATO**

El presente contrato está conformado por las bases integradas, la oferta ganadora, así como los documentos derivados del procedimiento de selección que establezcan obligaciones para las partes, incluyendo las modificaciones contractuales y adendas aprobadas por la entidad contratante, de ser el caso.

**CLÁUSULA OCTAVA: GARANTÍAS**

EL CONTRATISTA entrega al perfeccionamiento del contrato la(s) siguiente(s) garantía(s) a favor de la entidad contratante:

**Importante para la entidad contratante**

- En el caso que el postor haya optado por el mecanismo de garantía de carta fianza financiera o contrato de seguro, corresponde incluir la siguiente cláusula:



*"Garantía de fiel cumplimiento del contrato: Por la suma de [CONSIGNAR EL MONTO], a través de la [INDICAR EL MECANISMO DE GARANTÍA PRESENTADA: CONTRATO DE SEGURO/CARTA FIANZA FINANCIERA] N° [INDICAR NÚMERO DEL DOCUMENTO] emitida por [SEÑALAR EMPRESA QUE LA EMITE], la misma que cumple las condiciones establecidas en los numerales 61.4 y 61.5 del artículo 61 de la Ley , y debe mantenerse vigente hasta el consentimiento de la liquidación final".*

- *En el caso que el postor haya optado por el mecanismo de garantía de retención de pago, corresponde incluir la siguiente cláusula:*

*"Garantía de fiel cumplimiento del contrato: LA ENTIDAD CONTRATANTE efectúa la retención de pago solicitada por EL CONTRATISTA por el [CONSIGNAR EL MONTO], durante la primera mitad del número total de pagos a realizarse, de forma prorrateada en cada pago, con cargo a ser devuelto a la finalización del contrato. El monto señalado es equivalente al diez por ciento (10%) del monto del contrato original"*

- *En el caso que el postor haya manifestado mediante el ANEXO N° 9 que garantiza el fiel cumplimiento del contrato mediante la constitución de un fideicomiso, corresponde incorporar lo siguiente en la cláusula:*
- *"Garantía de fiel cumplimiento del contrato: EL CONTRATISTA constituye el fideicomiso a LA ENTIDAD CONTRATANTE, en un plazo no mayor a veinte días hábiles contados desde el día siguiente del perfeccionamiento del contrato, por un patrimonio fideicometido conformado por activos líquidos o flujos dinerarios hasta un monto ascendente a [CONSIGNAR EL MONTO DE LA GARANTÍA]. LA ENTIDAD CONTRATANTE suscribe el contrato de fideicomiso en calidad de fideicomisario, de acuerdo con el artículo 116 del Reglamento. En caso de que el contratista no cumpla con la presentación del fideicomiso dentro de los plazos previstos el contrato queda resuelto de pleno derecho. El monto señalado es equivalente al diez por ciento (10%) del monto del contrato original".*

**Esta nota debe ser eliminada una vez culminada la elaboración de bases**

#### **CLÁUSULA NOVENA: EJECUCIÓN DE GARANTÍAS POR FALTA DE RENOVACIÓN**

LA ENTIDAD CONTRATANTE puede solicitar la ejecución de las garantías cuando EL CONTRATISTA no las hubiere renovado antes de la fecha de su vencimiento, conforme a lo dispuesto en el artículo 118 del Reglamento de la Ley N° 32069, Ley General de Contrataciones Públicas, aprobado por Decreto Supremo N° 009-2025-EF.

##### **Importante para la entidad contratante**

*Sólo en el caso que la entidad contratante hubiese previsto otorgar adelanto directo, para materiales e insumos, equipamientos y mobiliario y/o por avance, se debe incluir la siguiente cláusula según el sistema de entrega:*

- *En sistema de entrega de obras de diseño y construcción:*

##### ***"CLÁUSULA [.....]: ADELANTO DIRECTO***

*"LA ENTIDAD CONTRATANTE otorga un adelanto directo para el componente de diseño por el [CONSIGNAR PORCENTAJE] del monto del contrato original y para el componente de obra por el [CONSIGNAR PORCENTAJE] del monto de la obra que se apruebe en el expediente técnico."*

##### ***"CLÁUSULA [.....]: ADELANTO PARA MATERIALES E INSUMOS, EQUIPAMIENTO Y MOBILIARIO***

*"LA ENTIDAD CONTRATANTE otorga un adelanto para materiales e insumos, equipamiento y mobiliario para el componente de obra por el [CONSIGNAR PORCENTAJE] del monto de la obra que se apruebe en el expediente técnico."*

##### ***"CLÁUSULA [.....]: ADELANTO POR AVANCE***

*"LA ENTIDAD CONTRATANTE otorga un adelanto por avance para el componente de obra por el [CONSIGNAR PORCENTAJE] del monto de la obra que se apruebe en el expediente técnico, en caso se cumplan las condiciones establecidas en el numeral 178.5 y el artículo 178 del Reglamento de la Ley N° 32069, Ley General de Contrataciones Públicas, aprobado por Decreto Supremo N°*





009-2025-EF".

- En sistema de entrega de obras de solo construcción:

**CLÁUSULA [.....]: ADELANTO DIRECTO**

"LA ENTIDAD CONTRATANTE otorga un adelanto directo para el componente de obra por el [CONSIGNAR PORCENTAJE] del monto de la obra del contrato original.

**CLÁUSULA [.....]: ADELANTO PARA MATERIALES E INSUMOS, EQUIPAMIENTO Y MOBILIARIO**

"LA ENTIDAD CONTRATANTE otorga un adelanto por avance para el componente de obra por el [CONSIGNAR PORCENTAJE] del monto de la obra del contrato original.

**CLÁUSULA [.....]: ADELANTO POR AVANCE**

"LA ENTIDAD CONTRATANTE otorga un adelanto por avance para el componente de obra por el [CONSIGNAR PORCENTAJE] del monto de la obra del contrato original, en caso se cumplan las condiciones establecidas en el numeral 178.5 del artículo 178 del Reglamento de la Ley N° 32069, Ley General de Contrataciones Públicas, aprobado por Decreto Supremo N° 009-2025-EF."

- En cualquier sistema de entrega, en caso EL CONTRATISTA proponga constituir un fideicomiso para la administración de los adelantos del componente de ejecución de la obra, se incluye adicionalmente la siguiente cláusula:

**CLÁUSULA [.....]: FIDEICOMISO DE ADELANTOS**

Para la administración de los adelantos destinados a la ejecución de la obra, se constituye un fideicomiso conforme a lo establecido en el artículo 184 del Reglamento de la Ley N° 32069, Ley General de Contrataciones Públicas, aprobado por Decreto Supremo N° 009-2025-EF. El procedimiento para la solicitud y entrega de los adelantos se rige por lo dispuesto en dicho artículo.

Esta nota debe ser eliminada una vez culminada la elaboración de bases

**CLÁUSULA DÉCIMA: CONFORMIDAD**

La conformidad de la obra es dada con la suscripción del Acta de Recepción de Obra.

Importante para la entidad contratante

- En el caso que se haya considerado la recepción parcial, corresponde incluir lo siguiente:

"En caso de recepción parcial de secciones terminadas de la obra, la conformidad de la sección de la obra es dada con la suscripción del Acta de Recepción Parcial de Obra."

- En caso de emplearse el sistema de Diseño y Construcción, la Entidad se ciñe a lo Indicado en el numeral 173.1 del artículo 173 del Reglamento de la Ley N° 32069, Ley General de Contrataciones Públicas, aprobado por Decreto Supremo N° 009-2025-EF.

Esta nota debe ser eliminada una vez culminada la elaboración de bases

**CLÁUSULA DECIMOPRIMERA: GESTIÓN DE RIESGOS**

LAS PARTES realizan la gestión de riesgos de acuerdo con lo establecido en el presente contrato y los documentos que lo conforman, a fin de tomar decisiones informadas, aprovechando el impacto de riesgos positivos y disminuyendo la probabilidad de los riesgos negativos y su impacto durante la ejecución contractual, considerando la finalidad pública de la contratación.



RIESGOS DE ERRORES DE DISEÑO								
Anexo N° 01								
Formato para identificar, analizar y dar respuesta a riesgos								
1	NÚMERO Y FECHA DEL DOCUMENTO	Número	001-2025					
		Fecha	10/03/2025					
2	DATOS GENERALES DEL PROYECTO	Nombre del Proyecto	"CONSTRUCCION DE COBERTURA DE INSTALACIONES DEPORTIVAS; EN EL(LA) I.E. 16997 EN EL CENTRO POBLADO BARBASCO, DISTRITO DE PIMPINGOS, PROVINCIA CUTERVO, DEPARTAMENTO CAJAMARCA" - CUI 2676229"					
		Ubicación Geográfica	Este proyecto se ubica en el departamento de Cajamarca, provincia de Cutervo, distrito de Pimpingos.					
3	IDENTIFICACIÓN DE RIESGOS							
3.1	CÓDIGO DE RIESGO	R001						
3.2	DESCRIPCIÓN DEL RIESGO	Errores o deficiencias en el diseño del expediente técnico						
3.3	CAUSA(S) GENERADORA(S)	Causa N° 1	Levantamiento topográfico deficiente en donde se proyectan las estructuras de concreto.					
		Causa N° 2	Criterios de diseño incorrectos.					
		Causa N° 3	Falta de conocimiento de la norma.					
4	ANÁLISIS CUALITATIVO DE RIESGOS							
4.1	PROBABILIDAD DE OCURRENCIA			4.2	IMPACTO EN LA EJECUCIÓN DE LA OBRA			
		Muy baja	0.10		Muy bajo	0.05		
		Baja	0.30		X	Bajo	0.10	
		Moderada	0.50		Moderado	0.20		
		Alta	0.70		Alto	0.40	X	
		Muy alta	0.90		Muy alto	0.80		
		Baja			0.300	Alto		0.400
4.3	PRIORIZACIÓN DEL RIESGO							
	Puntuación del Riesgo =Probabilidad x Impacto	0.120	Prioridad del Riesgo	Prioridad Moderada				
5	RESPUESTA A LOS RIESGOS							
5.1	ESTRATEGIA	Mitigar Riesgo		Evitar Riesgo	x			
		Aceptar Riesgo		Transferir Riesgo				
5.2	DISPARADOR DE RIESGO	Incompatibilidad entre el expediente técnico y el expediente de ingeniería de detalle y/o expediente de replanteo.						
5.3	ACCIONES PARA DAR RESPUESTA AL RIESGO	Consultar al ingeniero proyectista sobre los cambios suscitados entre el expediente técnico y el expediente de ingeniería de detalle y/o expediente de replanteo.						



## RIESGOS DE CONSTRUCCIÓN

### Anexo N° 02

#### Formato para identificar, analizar y dar respuesta a riesgos de bloqueos de Acceso

1	NÚMERO Y FECHA DEL DOCUMENTO	Número	002-2025			
		Fecha	10/03/2025			
2	DATOS GENERALES DEL PROYECTO	Nombre del Proyecto	"CONSTRUCCION DE COBERTURA DE INSTALACIONES DEPORTIVAS; EN EL(LA) I.E. 16997 EN EL CENTRO POBLADO BARBASCO, DISTRITO DE PIMPINGOS, PROVINCIA CUTERVO, DEPARTAMENTO CAJAMARCA" - CUI 2676229"			
		Ubicación Geográfica	Este proyecto se ubica en el departamento de Cajamarca, provincia de Cutervo, distrito de Pimpingos.			
3	IDENTIFICACIÓN DE RIESGOS					
3.1	CÓDIGO DE RIESGO	R002				
3.2	DESCRIPCIÓN DEL RIESGO	Bloqueo de vías de acceso durante los meses de diciembre y enero.				
3.3	CAUSA(S) GENERADORA(S)	Causa N° 1	Huaycos debido a las precipitaciones.			
		Causa N° 2	Protestas por parte de la población.			
		Causa N° 3				
4	ANÁLISIS CUALITATIVO DE RIESGOS					
4.1	PROBABILIDAD DE OCURRENCIA		4.2	IMPACTO EN LA EJECUCIÓN DE LA OBRA		
	Muy baja	0.10		X	Muy bajo	0.05
	Baja	0.30			Bajo	0.10
	Moderada	0.50			Moderado	0.20
	Alta	0.70			Alto	0.40
	Muy alta	0.90			Muy alto	0.80
	Muy baja			0.100	Alto	
4.3	PRIORIZACIÓN DEL RIESGO					
	Puntuación del Riesgo =Probabilidad x Impacto	0.040	Prioridad del Riesgo	Baja Prioridad		
5	RESPUESTA A LOS RIESGOS					
5.1	ESTRATEGIA	Mitigar Riesgo	x	Evitar Riesgo		
		Aceptar Riesgo		Transferir Riesgo		
5.2	DISPARADOR DE RIESGO	Pronostico de precipitaciones pluviales				
5.3	ACCIONES PARA DAR RESPUESTA AL RIESGO	Acondicionar zonas, en centros poblados de almacenamiento temporal de materiales que se trasladaran posteriormente a los almacenes de cada cuadrilla.				



Anexo N° 03						
Formato para identificar, analizar y dar respuesta a riesgos por lluvias						
1	NÚMERO Y FECHA DEL DOCUMENTO		Número	003-2025		
			Fecha	10/03/2025		
2	DATOS GENERALES DEL PROYECTO		Nombre del Proyecto	"CONSTRUCCION DE COBERTURA DE INSTALACIONES DEPORTIVAS; EN EL(LA) I.E. 16997 EN EL CENTRO POBLADO BARBASCO, DISTRITO DE PIMPINGOS, PROVINCIA CUTERVO, DEPARTAMENTO CAJAMARCA" - CUI 2676229"		
			Ubicación Geográfica	Este proyecto se ubica en el departamento de Cajamarca, provincia de Cutervo, distrito de Pimpingos.		
3	IDENTIFICACIÓN DE RIESGOS					
	3.1	CÓDIGO DE RIESGO	R003			
	3.2	DESCRIPCIÓN DEL RIESGO	Lluvias durante los meses de diciembre y enero, que ocasionaría retraso en el montaje de infraestructura del proyecto			
	3.3	CAUSA(S) GENERADORA(S)	Causa N° 1	Cambio de estaciones del año		
Causa N° 2						
Causa N° 3						
4	ANÁLISIS CUALITATIVO DE RIESGOS					
	4.1	PROBABILIDAD DE OCURRENCIA		4.2	IMPACTO EN LA EJECUCIÓN DE LA OBRA	
		Muy baja	0.10		Muy bajo	0.05
		Baja	0.30		Bajo	0.10
		Moderada	0.50		Moderado	0.20
		Alta	0.70	x	Alto	0.40
		Muy alta	0.90		Muy alto	0.80
		Alta	0.700		Muy alto	0.800
	4.3	PRIORIZACIÓN DEL RIESGO				
		Puntuación del Riesgo =Probabilidad x Impacto	0.560	Prioridad del Riesgo	Alta Prioridad	
5	RESPUESTA A LOS RIESGOS					
	5.1	ESTRATEGIA	Mitigar Riesgo	x	Evitar Riesgo	
			Aceptar Riesgo		Transferir Riesgo	
	5.2	DISPARADOR DE RIESGO	Incremento de la Temperatura del mar			
	5.3	ACCIONES PARA DAR RESPUESTA AL RIESGO	Establecer turnos adicionales, previa planificación de la dirección del proyecto, durante los días sin lluvia			



Anexo N° 04						
Formato para identificar, analizar y dar respuesta a riesgos por lluvias						
1	NÚMERO Y FECHA DEL DOCUMENTO	Número	004-2025			
		Fecha	10/03/2025			
2	DATOS GENERALES DEL PROYECTO	Nombre del Proyecto	"CONSTRUCCION DE COBERTURA DE INSTALACIONES DEPORTIVAS; EN EL(LA) I.E. 16997 EN EL CENTRO POBLADO BARBASCO, DISTRITO DE PIMPINGOS, PROVINCIA CUTERVO, DEPARTAMENTO CAJAMARCA" - CUI 2676229"			
		Ubicación Geográfica	Este proyecto se ubica en el departamento de Cajamarca, provincia de Cutervo, distrito de Pimpingos.			
3	IDENTIFICACIÓN DE RIESGOS					
	3.1	CÓDIGO DE RIESGO	R004			
	3.2	DESCRIPCIÓN DEL RIESGO	Llegada de materiales posterior a la fecha del cronograma de obra			
	3.3	CAUSA(S) GENERADORA(S)	Causa N° 1	Planificación inadecuada		
Causa N° 2						
Causa N° 3						
4	ANÁLISIS CUALITATIVO DE RIESGOS					
	4.1	PROBABILIDAD DE OCURRENCIA		4.2	IMPACTO EN LA EJECUCIÓN DE LA OBRA	
		Muy baja	0.10		Muy bajo	0.05
		Baja	0.30	X	Bajo	0.10
		Moderada	0.50		Moderado	0.20
		Alta	0.70		Alto	0.40
		Muy alta	0.90		Muy alto	0.80
		Baja		0.300	Muy alto	
	4.3	PRIORIZACIÓN DEL RIESGO				
		Puntuación del Riesgo =Probabilidad x Impacto	0.240	Prioridad del Riesgo	Alta Prioridad	
5	RESPUESTA A LOS RIESGOS					
	5.1	ESTRATEGIA	Mitigar Riesgo		Evitar Riesgo	x
			Aceptar Riesgo		Transferir Riesgo	
	5.2	DISPARADOR DE RIESGO	Retrasos en la adquisición.			
	5.3	ACCIONES PARA DAR RESPUESTA AL RIESGO	Cumplir de forma estricta el cronograma de adquisición de materiales.			

RIESGOS DE INTERFERENCIA						
Anexo N° 05						
Formato para identificar, analizar y dar respuesta a riesgos de Interferencia						
1	NÚMERO Y FECHA DEL DOCUMENTO	Número	005-2025			
		Fecha	10/03/2025			
2	DATOS GENERALES DEL PROYECTO	Nombre del Proyecto	"CONSTRUCCION DE COBERTURA DE INSTALACIONES DEPORTIVAS; EN EL(LA) I.E. 16997 EN EL CENTRO POBLADO BARBASCO, DISTRITO DE PIMPINGOS, PROVINCIA CUTERVO, DEPARTAMENTO CAJAMARCA" - CUI 2676229"			
		Ubicación Geográfica	Este proyecto se ubica en el departamento de Cajamarca, provincia de Cutervo, distrito de Pimpingos.			
3	IDENTIFICACIÓN DE RIESGOS					
	3.1	CÓDIGO DE RIESGO	R005			





	3.2	DESCRIPCIÓN DEL RIESGO		Interferencia con el acceso al servicio público de agua				
	3.3	CAUSA(S) GENERADORA(S)		Causa N° 1	Ausencia de planos de instalaciones existentes del servicio de agua potable			
				Causa N° 2	Corte del servicio de agua pública.			
				Causa N° 3				
4	ANÁLISIS CUALITATIVO DE RIESGOS							
	4.1	PROBABILIDAD DE OCURRENCIA			4.2	IMPACTO EN LA EJECUCIÓN DE LA OBRA		
		Muy baja	0.10	X		Muy bajo	0.05	
		Baja	0.30			Bajo	0.10	
		Moderada	0.50			Moderado	0.20	
		Alta	0.70			Alto	0.40	X
		Muy alta	0.90			Muy alto	0.80	
		Muy baja		0.100		Alto		0.400
	4.3	PRIORIZACIÓN DEL RIESGO						
		Puntuación del Riesgo =Probabilidad x Impacto		0.040	Prioridad del Riesgo	Baja Prioridad		
	5	RESPUESTA A LOS RIESGOS						
		5.1	ESTRATEGIA		Mitigar Riesgo	x	Evitar Riesgo	
Aceptar Riesgo						Transferir Riesgo		
5.2		DISPARADOR DE RIESGO		Registro de medidores de caudal de agua.				
5.3	ACCIONES PARA DAR RESPUESTA AL RIESGO		Contar con material de reparación de instalaciones de agua en stock de almacén para cubrir eventualidades que se puedan presentar.					

## RIESGO AMBIENTAL

### Anexo N° 06

#### Formato para identificar, analizar y dar respuesta a riesgos por contaminación de suelos

1	NÚMERO Y FECHA DEL DOCUMENTO	Número	006-2025
		Fecha	10/03/2025
2	DATOS GENERALES DEL PROYECTO	Nombre del Proyecto	"CONSTRUCCION DE COBERTURA DE INSTALACIONES DEPORTIVAS; EN EL(LA) I.E. 16997 EN EL CENTRO POBLADO BARBASCO, DISTRITO DE PIMPINGOS, PROVINCIA CUTERVO, DEPARTAMENTO CAJAMARCA" - CUI 2676229"
		Ubicación Geográfica	Este proyecto se ubica en el departamento de Cajamarca, provincia de Cutervo, distrito de Pimpingos.



3	IDENTIFICACIÓN DE RIESGOS							
	3.1	CÓDIGO DE RIESGO			R006			
	3.2	DESCRIPCIÓN DEL RIESGO			Contaminación de suelo en área de influencia del proyecto			
	3.3	CAUSA(S) GENERADORA(S)			Causa N° 1		Ejecución de las partidas de excavación en terreno.	
					Causa N° 2		Derrame de aceites y combustible de las maquinarias de trabajo.	
Causa N° 3								
4	ANÁLISIS CUALITATIVO DE RIESGOS							
	4.1	PROBABILIDAD DE OCURRENCIA			4.2	IMPACTO EN LA EJECUCIÓN DE LA OBRA		
		Muy baja	0.10			Muy bajo	0.05	
		Baja	0.30	X		Bajo	0.10	
		Moderada	0.50			Moderado	0.20	
		Alta	0.70			Alto	0.40	X
		Muy alta	0.90			Muy alto	0.80	
		Baja		0.300		Alto		0.400
4.3	PRIORIZACIÓN DEL RIESGO							
	Puntuación del Riesgo =Probabilidad x Impacto		0.120	Prioridad del Riesgo	Prioridad Moderada			
5	RESPUESTA A LOS RIESGOS							
	5.1	ESTRATEGIA		Mitigar Riesgo	x	Evitar Riesgo		
				Aceptar Riesgo		Transferir Riesgo		
	5.2	DISPARADOR DE RIESGO		Muestreo y análisis del terreno según el plan de monitoreo ambiental.				
5.3	ACCIONES PARA DAR RESPUESTA AL RIESGO		* Rellenar las excavaciones con el material extraído. * El material extraído sobrante debe ser esparcido por las zonas aledañas de similar composición.					

Anexo N° 07			
Formato para identificar, analizar y dar respuesta a riesgos de contaminación por gases			
1	NÚMERO Y FECHA DEL DOCUMENTO	Número	007-2025
		Fecha	10/03/2025
2	DATOS GENERALES DEL PROYECTO	Nombre del Proyecto	"CONSTRUCCION DE COBERTURA DE INSTALACIONES DEPORTIVAS; EN EL(LA) I.E. 16997 EN EL CENTRO POBLADO BARBASCO, DISTRITO DE PIMPINGOS, PROVINCIA CUTERVO, DEPARTAMENTO CAJAMARCA" - CUI 2676229"
		Ubicación Geográfica	Este proyecto se ubica en el departamento de Cajamarca, provincia de Cutervo, distrito de Pimpingos.
3	IDENTIFICACIÓN DE RIESGOS		



	3.1	CÓDIGO DE RIESGO	R007					
	3.2	DESCRIPCIÓN DEL RIESGO	El Incremento de niveles de gases y material particulado en la zona de influencia del proyecto.					
	3.3	CAUSA(S) GENERADORA(S)	Causa N° 1	Uso de equipos motorizados para transporte de materiales, derrame de gases.				
			Causa N° 2					
Causa N° 3								
4	ANÁLISIS CUALITATIVO DE RIESGOS							
	4.1	PROBABILIDAD DE OCURRENCIA		4.2	IMPACTO EN LA EJECUCIÓN DE LA OBRA			
		Muy baja	0.10			Muy bajo	0.05	
		Baja	0.30		X	Bajo	0.10	
		Moderada	0.50			Moderado	0.20	
		Alta	0.70			Alto	0.40	X
		Muy alta	0.90			Muy alto	0.80	
		Baja			0.300	Alto		0.400
		4.3	PRIORIZACIÓN DEL RIESGO					
		Puntuación del Riesgo =Probabilidad x Impacto	0.120	Prioridad del Riesgo	Prioridad Moderada			
	5	RESPUESTA A LOS RIESGOS						
5.1	ESTRATEGIA	Mitigar Riesgo	x	Evitar Riesgo				
		Aceptar Riesgo		Transferir Riesgo				
5.2	DISPARADOR DE RIESGO	Registro del monitoreo y comparación de ECA para aire.						
5.3	ACCIONES PARA DAR RESPUESTA AL RIESGO	Disponer de unidades móviles en perfecto estado de funcionamiento.						

<b>Anexo N° 08</b>			
<b>Formato para identificar, analizar y dar respuesta a riesgos por ruido</b>			
<b>1</b>	<b>NÚMERO Y FECHA DEL DOCUMENTO</b>	Número	008-2025
		Fecha	10/03/2025
<b>2</b>	<b>DATOS GENERALES DEL PROYECTO</b>	Nombre del Proyecto	"CONSTRUCCION DE COBERTURA DE INSTALACIONES DEPORTIVAS; EN EL(LA) I.E. 16997 EN EL CENTRO POBLADO BARBASCO, DISTRITO DE PIMPINGOS, PROVINCIA CUTERVO, DEPARTAMENTO CAJAMARCA" - CUI 2676229"
		Ubicación Geográfica	Este proyecto se ubica en el departamento de Cajamarca, provincia de Cutervo, distrito de Pimpingos.
<b>3</b>	<b>IDENTIFICACIÓN DE RIESGOS</b>		



3.1	CÓDIGO DE RIESGO			R008			
	DESCRIPCIÓN DEL RIESGO			Ruido, ocasionado por la operación de los equipos y maquinarias en las actividades de construcción del proyecto.			
	CAUSA(S) GENERADORA(S)			Causa N° 1		Uso de equipos motorizados para transporte de materiales	
				Causa N° 2			
Causa N° 3							
4 ANÁLISIS CUALITATIVO DE RIESGOS							
4.1	PROBABILIDAD DE OCURRENCIA			4.2	IMPACTO EN LA EJECUCIÓN DE LA OBRA		
	Muy baja	0.10			Muy bajo	0.05	
	Baja	0.30			Bajo	0.10	X
	Moderada	0.50	X		Moderado	0.20	
	Alta	0.70			Alto	0.40	
	Muy alta	0.90			Muy alto	0.80	
	Moderada		0.500		Bajo		0.100
	4.3 PRIORIZACIÓN DEL RIESGO						
Puntuación del Riesgo =Probabilidad x Impacto		0.050	Prioridad del Riesgo	Baja Prioridad			
5 RESPUESTA A LOS RIESGOS							
5.1	ESTRATEGIA		Mitigar Riesgo	x	Evitar Riesgo		
			Aceptar Riesgo		Transferir Riesgo		
5.2	DISPARADOR DE RIESGO		Registro del monitoreo y comparación de ECA para ruido.				
5.3	ACCIONES PARA DAR RESPUESTA AL RIESGO		En el caso del empleo de maquinarias motorizadas diversas, deberán estar acondicionados con sus dispositivos de silenciadores y en buen estado de mantenimiento.				

RIESGO ARQUEOLOGICO		
Anexo N° 09		
Formato para identificar, analizar y dar respuesta a riesgos arqueológicos		
1	NÚMERO Y FECHA DEL DOCUMENTO	Número 009-2025



		Fecha	10/03/2025			
2	DATOS GENERALES DEL PROYECTO	Nombre del Proyecto	"CONSTRUCCION DE COBERTURA DE INSTALACIONES DEPORTIVAS; EN EL(LA) I.E. 16997 EN EL CENTRO POBLADO BARBASCO, DISTRITO DE PIMPINGOS, PROVINCIA CUTERVO, DEPARTAMENTO CAJAMARCA" - CUI 2676229"			
		Ubicación Geográfica	Este proyecto se ubica en el departamento de Cajamarca, provincia de Cutervo, distrito de Pimpingos.			
3	IDENTIFICACIÓN DE RIESGOS					
	3.1	CÓDIGO DE RIESGO	R009			
	3.2	DESCRIPCIÓN DEL RIESGO	Paralización por encontrar restos arqueológicos en la zona de influencia del proyecto			
	3.3	CAUSA(S) GENERADORA(S)	Causa N° 1	Hallazgo de zona arqueológica no registrada por el Ministerio de Cultura		
Causa N° 2						
Causa N° 3						
4	ANÁLISIS CUALITATIVO DE RIESGOS					
	4.1	PROBABILIDAD DE OCURRENCIA		4.2	IMPACTO EN LA EJECUCIÓN DE LA OBRA	
		Muy baja	0.10	X	Muy bajo	0.05
		Baja	0.30		Bajo	0.10
		Moderada	0.50		Moderado	0.20
		Alta	0.70		Alto	0.40
		Muy alta	0.90		Muy alto	0.80
		Muy baja	0.100		Muy alto	0.800
	4.3	PRIORIZACIÓN DEL RIESGO				
		Puntuación del Riesgo =Probabilidad x Impacto	0.080	Prioridad del Riesgo	Prioridad Moderada	
5	RESPUESTA A LOS RIESGOS					
	5.1	ESTRATEGIA	Mitigar Riesgo	x	Evitar Riesgo	
			Aceptar Riesgo		Transferir Riesgo	
	5.2	DISPARADOR DE RIESGO	Plan de monitoreo arqueológico.			
	5.3	ACCIONES PARA DAR RESPUESTA AL RIESGO	* Tener al día los documentos de gestión arqueológica del proyecto. * Comunicar al Ministerio de Cultura el hallazgo de la zona arqueológica.			





Formato para identificar, analizar y dar respuesta a riesgos por atropello de seres vivos								
1	NÚMERO Y FECHA DEL DOCUMENTO	Número	010-2025					
		Fecha	10/03/2025					
2	DATOS GENERALES DEL PROYECTO	Nombre del Proyecto	"CONSTRUCCION DE COBERTURA DE INSTALACIONES DEPORTIVAS; EN EL(LA) I.E. 16997 EN EL CENTRO POBLADO BARBASCO, DISTRITO DE PIMPINGOS, PROVINCIA CUTERVO, DEPARTAMENTO CAJAMARCA" - CUI 2676229"					
		Ubicación Geográfica	Este proyecto se ubica en el departamento de Cajamarca, provincia de Cutervo, distrito de Pimpingos.					
3	IDENTIFICACIÓN DE RIESGOS							
	3.1	CÓDIGO DE RIESGO	R010					
	3.2	DESCRIPCIÓN DEL RIESGO	Atropellos de personas involucradas, población o trabajadores, por parte de los vehículos empleados en el área de trabajo.					
	3.3	CAUSA(S) GENERADORA(S)	Causa N° 1	Falta de señalización				
Causa N° 2			Falta de practica de manejo a la defensiva					
Causa N° 3								
4	ANÁLISIS CUALITATIVO DE RIESGOS							
	4.1	PROBABILIDAD DE OCURRENCIA			4.2	IMPACTO EN LA EJECUCIÓN DE LA OBRA		
		Muy baja	0.10	X		Muy bajo	0.05	
		Baja	0.30			Bajo	0.10	
		Moderada	0.50			Moderado	0.20	
		Alta	0.70			Alto	0.40	X
		Muy alta	0.90			Muy alto	0.80	
		Muy baja	0.100			Alto	0.400	
	4.3	PRIORIZACIÓN DEL RIESGO						
		Puntuación del Riesgo =Probabilidad x Impacto	0.040	Prioridad del Riesgo	Baja Prioridad			
5	RESPUESTA A LOS RIESGOS							
	5.1	ESTRATEGIA	Mitigar Riesgo		Evitar Riesgo	X		
			Aceptar Riesgo		Transferir Riesgo			
	5.2	DISPARADOR DE RIESGO	Falta de documentos de gestión de seguridad					



5.3	<b>ACCIONES PARA DAR RESPUESTA AL RIESGO</b>	<ul style="list-style-type: none"> <li>* Licencia de conducir del conductor, SOAT, Tarjeta de Propiedad del vehículo.</li> <li>* Llevar a cabo la charla diaria por parte de los especialistas de seguridad.</li> <li>* Realizar su Análisis Seguro de Trabajo.</li> <li>* Señalizar su área de trabajo</li> </ul>
-----	--	--

Anexo N° 11						
Formato para identificar, analizar y dar respuesta a riesgos por golpes, fracturas, etc.						
1	NÚMERO Y FECHA DEL DOCUMENTO	Número	011-2025			
		Fecha	10/03/2025			
2	DATOS GENERALES DEL PROYECTO	Nombre del Proyecto	"CONSTRUCCION DE COBERTURA DE INSTALACIONES DEPORTIVAS; EN EL(LA) I.E. 16997 EN EL CENTRO POBLADO BARBASCO, DISTRITO DE PIMPINGOS, PROVINCIA CUTERVO, DEPARTAMENTO CAJAMARCA" - CUI 2676229"			
		Ubicación Geográfica	Este proyecto se ubica en el departamento de Cajamarca, provincia de Cutervo, distrito de Pimpingos.			
3	IDENTIFICACIÓN DE RIESGOS					
	3.1	CÓDIGO DE RIESGO	R011			
	3.2	DESCRIPCIÓN DEL RIESGO	Golpes, Fracturas, Cortes, Caídas en el personal del proyecto durante la ejecución de partidas			
	3.3	CAUSA(S) GENERADORA(S)	Causa N° 1	Falta de señalización del área de trabajo		
Causa N° 2			Falta de uso de EPP por parte del personal			
Causa N° 3			Exceso de confianza al momento de ejecutar partidas			
4	ANÁLISIS CUALITATIVO DE RIESGOS					
	4.1	PROBABILIDAD DE OCURRENCIA		4.2	IMPACTO EN LA EJECUCIÓN DE LA OBRA	
		Muy baja	0.10	X	Muy bajo	0.05
		Baja	0.30		Bajo	0.10
		Moderada	0.50		Moderado	0.20
		Alta	0.70		Alto	0.40
		Muy alta	0.90		Muy alto	0.80
		Muy baja	0.100		Muy alto	0.800
	4.3	PRIORIZACIÓN DEL RIESGO				
		Puntuación del Riesgo =Probabilidad x Impacto	0.080	Prioridad del Riesgo	Prioridad Moderada	
5	RESPUESTA A LOS RIESGOS					
	5.1	ESTRATEGIA	Mitigar Riesgo		Evitar Riesgo	X



			Aceptar Riesgo		Transferir Riesgo	
5.2	DISPARADOR DE RIESGO	Reporte de incidentes y accidentes				
5.3	ACCIONES PARA DAR RESPUESTA AL RIESGO	* Llevar a cabo la charla diaria por parte de los especialistas de seguridad. * Realizar su Análisis Seguro de Trabajo. * Señalizar su área de trabajo				

Anexo N° 02							
Matriz de probabilidad e impacto según Guía PMBOK							
1. PROBABILIDAD DE OCURRENCIA	Muy Alta	0.90	0.045	0.090	0.180	0.360	0.720
	Alta	0.70	0.035	0.070	0.140	0.280	0.560
	Moderada	0.50	0.025	0.050	0.100	0.200	0.400
	Baja	0.30	0.015	0.030	0.060	0.120	0.240
	Muy Baja	0.10	0.005	0.010	0.020	0.040	0.080
2. IMPACTO EN LA EJECUCIÓN DE LA OBRA			0.05	0.10	0.20	0.40	0.80
			Muy Bajo	Bajo	Moderado	Alto	Muy Alto
3. PRIORIDAD DEL RIESGO					Baja	Moderada	Alta

Anexo N° 03						
Formato para asignar los riesgos						
1. NÚMERO Y FECHA DEL DOCUMENTO	Número	F001-2025	2. DATOS GENERALES DEL PROYECTO	Nombre del Proyecto	"CONSTRUCCION DE COBERTURA DE INSTALACIONES DEPORTIVAS; EN EL(LA) I.E. 16997 EN EL CENTRO POBLADO BARBASCO, DISTRITO DE PIMPINGOS, PROVINCIA CUTERVO, DEPARTAMENTO CAJAMARCA" - CUI 2676229"	
	Fecha	10/03/2025		Ubicación Geográfica	Este proyecto se ubica en el departamento de Cajamarca, provincia	



de Cutervo, distrito de Pimpingos.

3.INFORMACIÓN DEL RIESGO			4 PLAN DE RESPUESTA A LOS RIESGOS						
			4.1 ESTRATEGIA SELECCIONADA				4.2 ACCIONES A REALIZAR EN EL MARCO DEL PLAN	4.3 RIESGO ASIGNADO A	
3.1 CÓDIGO DE RIESGO	3.2 DESCRIPCIÓN DEL RIESGO	3.3 PRIORIDAD DEL RIESGO	Mitigar el riesgo	Evitar el riesgo	Aceptar el riesgo	Transferir el riesgo		Entidad	Contratista
R001	Errores o deficiencias en el diseño del expediente técnico	Prioridad Moderada		X			Consultar al ingeniero proyectista sobre los cambios suscitados entre el expediente técnico y el expediente de ingeniería de detalle y/o expediente de replanteo	X	
R002	Bloqueo de vías de acceso durante los meses de febrero y marzo	Baja Prioridad	X				Acondicionar zonas de almacenamiento temporal de materiales que se trasladaran posteriormente a los almacenes de cada cuadrilla	X	
R003	Lluvias durante los meses de enero, febrero y marzo, que ocasionaría retraso en el montaje de estructura del proyecto	Alta prioridad	X				Establecer turnos adicionales, previa planificación de la dirección del proyecto, durante los días sin lluvia	X	
R004	Llegada de materiales posterior a la fecha del cronograma de obra	Alta prioridad		X			Cumplir de forma estricta el cronograma de adquisición de materiales		X
R005	Interferencia con el acceso del servicio público de agua	Baja prioridad	X				Contar con material de reparación de instalaciones de agua en stock de almacén para	X	



							cubrir eventualidades que se pueden presentar		
R006	Contaminación de suelo en el área de influencia del proyecto.	Prioridad Moderada	X				* Rellenar las excavaciones con material extraído * El material extraído sobrante debe ser esparcido por las zonas aledañas de similar composición		X
R007	El incremento de niveles de gases y material particulado en la zona de influencia del proyecto	Prioridad Moderada	X				Disponer de unidades móviles en perfecto estado de funcionamiento		X
R008	Ruido, ocasionado por la operación de equipos y maquinarias en las diferentes actividades de construcción del proyecto.	Baja prioridad	X				En el caso del empleo de maquinarias motorizadas diversas, deberían estar acondicionados con dispositivos de silenciadores y en buen estado de mantenimiento		X
R009	Paralización por encontrar restos arqueológicos en la zona de influencia del proyecto	Prioridad Moderada	X				* Tener al día los documentos de gestión arqueológica del proyecto * Comunicar al Ministerio de Cultura el Hallazgo de la zona arqueológica.		X





R010	Atropellamiento de personas involucradas, población o trabajadores, por parte de los vehículos empleados en el área de trabajo.	Baja prioridad		X			* Licencia de conducir, SOAT, Tarjeta de Propiedad del vehículo. * Llevar a cabo la charla diaria por parte de los especialistas de seguridad * Realizar su Análisis de Seguro de Trabajo * Señalizar su área de trabajo	X
R011	Golpes, fracturas, cortes, caídas en el personal del proyecto durante la ejecución de partidas	Prioridad Moderada		X			* Llevar a cabo la charla diaria por parte de los especialistas de seguridad * Realizar su Análisis de Seguro de Trabajo * Señalizar su área de trabajo	X

#### **CLÁUSULA DUODÉCIMA: RESPONSABILIDAD POR VICIOS OCULTOS**

La suscripción del [ACTA DE RECEPCIÓN DE OBRA O ACTA DE RECEPCIÓN PARCIAL DE OBRA] no enervan su derecho a reclamar, posteriormente por defectos o vicios ocultos, conforme a lo dispuesto por los artículos 69 de la Ley N° 32069, Ley General de Contrataciones Públicas, y el artículo 216 de su Reglamento.

El plazo máximo de responsabilidad de EL CONTRATISTA es de **[CONSIGNAR TIEMPO EN AÑOS, NO MENOR DE 7 AÑOS]** años, contados a partir de la conformidad de la recepción [INDICAR TOTAL O PARCIAL, SEGÚN CORRESPONDA] de la obra.

#### **CLÁUSULA DÉCIMOTERCERA: PENALIDADES**

Si EL CONTRATISTA incurre en retraso injustificado en la ejecución de las prestaciones objeto del contrato, LA ENTIDAD CONTRATANTE le aplica automáticamente una penalidad por mora por cada día de atraso, de acuerdo con la siguiente fórmula:

$$\text{Penalidad Diaria} = \frac{0.10 \times \text{monto}}{F \times \text{plazo}}$$

Donde:

Para obras:

- Para plazos menores o iguales a sesenta días: F = 0.40.
- Para plazos entre sesenta y uno a ciento veinte días: F = 0.25.
- Para plazos mayores a ciento veinte días: F = 0.15



Para consultorías de obras:

- a) Para plazos menores o iguales a sesenta días:  $F = 0.40$ .
- b) Para plazos mayores a sesenta días:  $F = 0.25$ .

El retraso se justifica a través de la solicitud de ampliación de plazo debidamente aprobado. Adicionalmente, se considera justificado el retraso y en consecuencia no se aplica penalidad, cuando EL CONTRATISTA acredite, de modo objetivamente sustentado, que el mayor tiempo transcurrido no le resulta imputable. En este último caso la calificación del retraso como justificado por parte de LA ENTIDAD CONTRATANTE no da lugar al pago de gastos generales ni costos directos de ningún tipo, salvo lo indicado en el numeral 201.1 del artículo 201 del Reglamento de la Ley N° 32069, Ley General de Contrataciones Públicas, aprobado por Decreto Supremo N° 009-2025-EF.

PENALIDADES			
N°	Supuesto de aplicación de penalidad	Forma de calculo	Procedimiento
01	Cuando el personal acreditado permanece menos de sesenta (60) días desde el inicio de su participación en la ejecución del contrato o del íntegro del plazo de ejecución, si este es menor a los sesenta (60) días, de conformidad con las disposiciones establecidas en el numeral 190.2 del artículo 190 del Reglamento.	0.2 UIT por cada día de ausencia del personal	Según informe del Supervisor de obra, por cada ocurrencia.
02	En caso el contratista incumpla con su obligación de ejecutar la prestación con el personal acreditado o debidamente sustituido.	0.25 UIT	Según informe del Supervisor de obra.
03	Si el contratista o su personal, no permite el acceso al cuaderno de obra al supervisor de obra, impidiéndole anotar las ocurrencias. (Solo en el caso en el que el cuaderno de obra sea físico)	Cinco por mil (5/1000) del monto de la valorización del periodo por cada día de dicho impedimento.	Según informe del Supervisor de obra.
04	<b>INDUMENTARIA E IMPLEMENTOS DE PROTECCIÓN PERSONAL (incluye lo dispuesto en la R.M N° 448- 020SALUD):</b> Cuando el Contratista permita que el Trabajador labore sin ellas o que las tenga incompletas.	0.2 UIT) por cada día detectado que el personal labore sin ellas.	Según informe del supervisor de obra y/o el coordinador de obra.
05	<b>EQUIPOS DEL CONTRATISTA:</b> Cuando el Contratista no cuenta con los equipos mínimos requeridos o que los tenga incompletos para la ejecución de obra.	(0.2 UIT) por cada día detectado que no cuente con los equipos mínimos.	Según informe del coordinador y/o supervisor de obra.



06	<b>CALIDAD DE EJECUCIÓN DE OBRA:</b> Cuando el Residente apruebe un trabajo mal ejecutado. Además, de la penalidad, EL CONTRATISTA deberá corregir dicho trabajo sin costo alguno para la Entidad	5/1000 por cada partida mal ejecutada.	Según informe del coordinador y/o supervisor de obra.
07	<b>CALIDAD DE MATERIALES:</b> Cuando el Contratista emplee materiales que no cumplan los requisitos de las especificaciones técnicas. La penalidad será por cada caso detectado. EL CONTRATISTA deberá retirar dicho material y reemplazarlo por otro que cumpla con las especificaciones técnicas, siendo dicho reemplazo sin costo alguno para la Entidad	(0.5 UIT) por cada caso detectado.	Según informe del coordinador de obra y/o supervisor de obra.
08	<b>USO DE MATERIALES SIN ENSAYOS DE CALIDAD PREVIOS:</b> Cuando el Contratista emplee materiales que no cuenten con los certificados y/o ensayos de calidad previos a su utilización. EL CONTRATISTA deberá retirar dicho material y reemplazarlo por otro que cuente con los respectivos certificados y/o ensayos de control de calidad, siendo dicho reemplazo sin costo alguno para la Entidad.	(0.5 UIT) por cada caso detectado.	Según informe del coordinador de obra y/o supervisor de obra.
09	<b>SEGURIDAD DEL SERVICIO Y SEÑALIZACIÓN:</b> Cuando el Contratista no emplee los dispositivos de seguridad peatonal y vehicular, y las señalizaciones especificadas en el expediente técnico	(0.5 UIT) por cada caso detectado.	Según informe del coordinador de obra y/o supervisor de obra.
10	<b>POR NO CONTAR EL RESIDENTE DE OBRA CON EL CERTIFICADO DE HABILIDAD VIGENTE DURANTE LA EJECUCIÓN DE LA OBRA</b> Cuando el contratista no presente el certificado de habilidad vigente del Residente de obra al día siguiente de su vencimiento. O la Entidad detecte que no está habilitado durante el periodo de ejecución de la obra. La multa será por cada día que demore en presentar el certificado de habilidad por cada día que se detecte que no está o no estuvo habilitado, respectivamente	(0.5 UIT) por cada caso detectado.	Según informe del coordinador de obra y/o supervisor de obra.
11	<b>CARTEL DE LA OBRA:</b> Cuando el contratista no coloque el cartel de obra dentro de los siete (07) días calendario posterior al inicio del plazo contractual, asimismo, es obligación del contratista mantener el cartel de obra en óptimas condiciones durante la ejecución de la obra hasta la recepción de obra, caso contrario se efectuará la penalidad.	0.10 de la UIT), por cada día que demore en colocar el cartel.	Según informe del Supervisor de Obra y/o supervisor de obra o Gerencia de Infraestructura del GRT.
12	<b>CRONOGRAMA VALORIZADO AL INICIO DEL PLAZO CONTRACTUAL.</b> Cuando el contratista no cumpla en entregar el calendario valorizado adecuado a la fecha de inicio del plazo contractual, en un plazo de 24 horas. La multa será por cada día de retraso en la presentación.	2/1000 del monto contratado	Según informe del Supervisor de Obra y/o Inspector de Obra y/o Coordinador de Obra y/o





			Gerencia de Infraestructura
14	Si el contratista incumple con las normas Socio Laborales y/o de Seguridad y Salud en el trabajo.	0,5 UIT, por cada día de ocurrencia	Según informe del Supervisor de Obra o Gerencia de Infraestructura del GRT.

Estas penalidades se deducen de las valorizaciones, pagos o en la liquidación final, según corresponda; o si fuera necesario, se cobra del monto resultante de la ejecución de la garantía de fiel cumplimiento.

La penalidad por mora y las otras penalidades pueden alcanzar, en conjunto, un monto máximo equivalente al 10% del monto del contrato vigente, o de ser el caso, del contrato, componente o ítem que debió ejecutarse.

Cuando se llegue a cubrir el monto máximo de la aplicación de la penalidad por mora y otras penalidades, de ser el caso, LA ENTIDAD CONTRATANTE puede resolver el contrato por incumplimiento.

#### **CLÁUSULA DÉCIMOCUARTA: RESOLUCIÓN DEL CONTRATO**

Cualquiera de las partes puede resolver el contrato, de conformidad con el numeral 68.1 del artículo 68 de la Ley N° 32069, Ley General de Contrataciones Públicas.

De encontrarse en alguno de los supuestos de resolución del contrato, LAS PARTES procederán de acuerdo a lo establecido en el artículo 122 del Reglamento de la Ley N° 32069, Ley General de Contrataciones Públicas, aprobado mediante Decreto Supremo N° 009-2025-EF

#### **Importante para la entidad contratante**

*Sólo en caso de emplearse el diseño y construcción se debe emplear la cláusula de resolución de terminación anticipada, se debe incluir la siguiente cláusula:*

#### **CLÁUSULA [.....]: RESOLUCIÓN POR TERMINACIÓN ANTICIPADA**

*Las partes acuerdan la resolución por terminación anticipada del contrato en caso de que el contrato contenga más de un componente o hito y el resultado de alguno de estos impida o haga innecesaria la continuidad del siguiente, sin que resulte atribuible a alguna de las partes, de acuerdo con lo previsto en el artículo 121 del Reglamento de la Ley N° 32069, Ley General de Contrataciones Públicas, aprobado por Decreto Supremo N° 009-2025-EF.*

*Los componentes o hitos específicos del contrato son [INCLUIR EL DETALLE DE LOS COMPONENTES O HITOS ESPECÍFICOS DEL CONTRATO]*

#### **CLÁUSULA [.....]: RESOLUCIÓN POR TERMINACIÓN ANTICIPADA POR PERDIDA DE VIABILIDAD SOBREVINIENTE**

*Las partes acuerdan la resolución por terminación anticipada del contrato en caso de que se verifica que el proyecto de inversión ha perdido las condiciones que sustentaron la viabilidad con la alternativa seleccionada, por causas no atribuibles al contratista.*

#### **CLÁUSULA [.....]: RESOLUCIÓN POR TERMINACIÓN ANTICIPADA POR MOTIVOS PRESUPUESTALES**

*Las partes acuerdan la resolución por terminación anticipada del contrato en caso la entidad contratante no tenga recursos presupuestales suficientes para financiar la ejecución de la obra considerando el presupuesto del expediente técnico elaborado por el contratista o cuando éste supere el porcentaje señalado en el numeral 175.1 del artículo 175 del Reglamento de la Ley N° 32069, Ley General de Contrataciones Públicas, aprobado por Decreto Supremo N° 009-2025-EF.*



Esta nota deberá ser eliminada una vez culminada la elaboración de las bases

#### **CLÁUSULA DÉCIMOQUINTA: RESPONSABILIDAD DE LAS PARTES**

Cuando se resuelva el contrato por causa imputable a alguna de las partes, se debe resarcir los daños y perjuicios ocasionados, a través de la indemnización correspondiente. Ello no obsta la aplicación de las sanciones administrativas, penales y pecuniarias a que dicho incumplimiento diere lugar, en el caso que éstas correspondan.

Lo señalado precedentemente no exime a ninguna de las partes del cumplimiento de las demás obligaciones previstas en el presente contrato.

Importante para la entidad contratante

*En caso así se haya determinado en la estrategia de contratación, se pueden establecer límites a la indemnización derivados de la responsabilidad por vicios ocultos o de cualquier incumplimiento del contratista o de la entidad contratante son establecidos en el contrato. En dicho caso, se incluye en la presente cláusula el siguiente párrafo:*

*"En cualquier caso, independientemente de que se haya declarado la resolución del contrato, o recepción y conformidad de la obra o componente de obra, el límite de la indemnización derivado de la responsabilidad por vicios ocultos o de cualquier incumplimiento del contratista o de la entidad contratante, de acuerdo con lo señalado literal f) del numeral 69.2 del artículo 69 de la Ley, es de **INDICAR EL PORCENTAJE DEL VALOR DEL CONTRATO ORIGINAL QUE CORRESPONDERÍA AL LIMITE POR INDENMIZACIÓN, EN CONCORDANCIA CON EL REQUERIMIENTO**."*

*Únicamente se puede limitar la indemnización en caso se trate de un contrato de ejecución de obra o con componente de obra siempre que cumpla las condiciones del numeral 216.3 del artículo 216 del Reglamento:*

- El monto del contrato original sea igual o mayor a S/ 50 000 000,00 (cincuenta millones y 00/100 soles) y/o se trate de un contrato estandarizado de ingeniería y construcción de uso internacional.*
- El límite a la indemnización no puede ser menor al 20% del valor del contrato actualizado. Los daños y perjuicios causados por dolo o culpa inexcusable no se consideran dentro de dicho límite.*

Esta nota debe ser eliminada una vez culminada la elaboración de bases

#### **CLÁUSULA DÉCIMOSEXTA: ANTICORRUPCIÓN Y ANTISOBORNO**

A la suscripción de este contrato, EL CONTRATISTA declara y garantiza no haber ofrecido, negociado, prometido o efectuado ningún pago o entrega de cualquier beneficio o incentivo ilegal, de manera directa o indirecta, a los evaluadores del proceso de contratación o cualquier servidor de la entidad contratante.

Asimismo, EL CONTRATISTA se obliga a mantener una conducta proba e íntegra durante la vigencia del contrato, y después de culminado el mismo en caso existan controversias pendientes de resolver, lo que supone actuar con probidad, sin cometer actos ilícitos, directa o indirectamente.

Aunado a ello, EL CONTRATISTA se obliga a abstenerse de ofrecer, negociar, prometer o dar regalos, cortesías, invitaciones, donativos o cualquier beneficio o incentivo ilegal, directa o indirectamente, a funcionarios públicos, servidores públicos, locadores de servicios o proveedores de servicios del área usuaria, de la dependencia encargada de la contratación, actores del proceso de contratación<sup>31</sup> y/o cualquier servidor de la entidad contratante, con la finalidad de obtener alguna ventaja indebida o beneficio ilícito. En esa línea, se obliga a adoptar las medidas técnicas,





organizativas y/o de personal necesarias para asegurar que no se practiquen los actos previamente señalados.

Adicionalmente, EL CONTRATISTA se compromete a denunciar oportunamente ante las autoridades competentes los actos de corrupción o de inconducta funcional de los cuales tuviera conocimiento durante la ejecución del contrato con LA ENTIDAD CONTRATANTE.

Tratándose de una persona jurídica, lo anterior se extiende a sus accionistas, participacionistas, integrantes de los órganos de administración, apoderados, representantes legales, funcionarios, asesores o cualquier persona vinculada a la persona jurídica que representa; comprometiéndose a informarles sobre los alcances de las obligaciones asumidas en virtud del presente contrato.

Finalmente, el incumplimiento de las obligaciones establecidas en esta cláusula, durante la ejecución contractual, otorga a LA ENTIDAD CONTRATANTE el derecho de resolver total o parcialmente el contrato<sup>32</sup>. Cuando lo anterior se produzca por parte de un proveedor adjudicatario de los catálogos electrónicos de acuerdo marco, el incumplimiento de la presente cláusula conllevará que sea excluido de los Catálogos Electrónicos de Acuerdo Marco<sup>33</sup>. En ningún caso, dichas medidas impiden el inicio de las acciones civiles, penales y administrativas a que hubiera lugar<sup>34</sup>.

#### **CLÁUSULA DÉCIMOSÉTIMA: MARCO LEGAL DEL CONTRATO**

El marco legal comprende la Ley N° 32069, Ley General de Contrataciones Públicas y su Reglamento, las directivas que emita la Dirección General de Abastecimiento del Ministerio de Economía y Finanzas, así como el OECE y demás normativa especial que resulte aplicable.

#### **CLÁUSULA DÉCIMOCTAVA: SOLUCIÓN DE CONTROVERSIAS<sup>14</sup>**

Las controversias que surjan entre las partes durante la ejecución del contrato se resuelven mediante **CONSIGNAR EL MECANISMO DE SOLUCIÓN DE CONTROVERSIAS**, según el acuerdo de las partes.

Cualquiera de las partes tiene derecho a iniciar el arbitraje a fin de resolver dichas controversias dentro del plazo de caducidad previsto en la Ley N° 32069, Ley General de Contrataciones Públicas y su Reglamento.

##### **Importante para la entidad contratante**

*En caso de haberse pactado la conciliación como medio de solución de controversias, previo al inicio del arbitraje, debe incorporarse el siguiente texto:*

*“Cualquiera de las partes tiene el derecho a solicitar una conciliación dentro del plazo de caducidad correspondiente, según lo señalado en el artículo 82 de la Ley 32069, sin perjuicio de recurrir al arbitraje, en caso no se llegue a un acuerdo entre ambas partes o se llegue a un acuerdo parcial. Las controversias sobre nulidad del contrato solo pueden ser sometidas a arbitraje”*

**Esta nota deberá ser eliminada una vez culminada la elaboración de las bases**

El Laudo arbitral emitido es inapelable, definitivo y obligatorio para las partes desde el momento de su notificación, según lo previsto en el numeral 84.9 del artículo 84 de la Ley N° 32069, Ley General de Contrataciones Públicas.

##### **Importante para la entidad contratante**

<sup>14</sup> De acuerdo con el numeral 84.1 del artículo 84 de la Ley General de Contrataciones Públicas, las partes pueden recurrir al arbitraje ad hoc solo cuando el monto de la controversia no supere las diez UIT.



*De acuerdo con lo dispuesto en el numeral 346.1 del artículo 346 del Reglamento, incluir la siguiente cláusula, en caso corresponda:*

**CLÁUSULA [ ]: JUNTA DE PREVENCIÓN Y RESOLUCIÓN DE DISPUTAS**

*Las partes acuerdan para la solución de las controversias derivadas del presente contrato de obra conformar una Junta de Prevención y Resolución de Disputas (JPRD) de acuerdo a las disposiciones de la Ley N° 32069, Ley General de Contrataciones Públicas, su Reglamento y la directiva que emita el OECE al respecto (en adelante, las "Normas Aplicables a la JPRD"); encargando su organización y administración al [DENOMINACIÓN O RAZÓN SOCIAL DEL CENTRO DE ADMINISTRACIÓN ELEGIDO POR EL POSTOR GANADOR DE LA BUENA PRO DE LA LISTA CONSIDERADA EN LAS BASES, AL CUAL ENCARGAN LA ORGANIZACIÓN DE LA JPRD].*

*La junta de prevención y resolución de disputas está compuesta por [TRES (3) MIEMBROS / UN (1) MIEMBRO], los/el cual/es es/son designado/s conforme a las Normas Aplicables a la JPRD.*

*Todas las controversias generadas entre las partes con ocasión del presente Contrato deben ser sometidas, en primer lugar, a la decisión de la JPRD de conformidad con las Normas Aplicables a las JPRD.*

*La decisión que emita la JPRD es vinculante y, por tanto, de inmediato y obligatorio cumplimiento para las partes conforme a lo establecido en las Normas Aplicables a la JPRD. El incumplimiento de la decisión otorga a la parte afectada la potestad de resolver el contrato, previo aviso requiriendo el cumplimiento.*

*En caso alguna de las partes no esté de acuerdo con la decisión emitida por la JPRD, puede someter la controversia a arbitraje. Las partes acuerdan que es condición obligatoria para el inicio del arbitraje el haber concluido de modo previo el procedimiento ante la JPRD.*

**Incorporar o eliminar, según corresponda, esta nota debe ser eliminada una vez culminada la elaboración de bases**

**CLÁUSULA DÉCIMONOVENA: CONVENIO ARBITRAL**

Las partes acuerdan que todo litigio y controversia resultante de este contrato o relativo a éste, se resolverá mediante arbitraje de acuerdo con los artículos 332 y 333 del Reglamento de la Ley N° 32069, Ley General de Contrataciones Públicas, aprobado por Decreto Supremo N° 009-2025-EF. El arbitraje es organizado y administrado por **[CONSIGNAR LA INSTITUCIÓN ARBITRAL, CORTE ARBITRAL CONSTITUIDA EN OTRO PAÍS O UN FORO DE REPUTACIÓN RECONOCIDA INTERNACIONALMENTE, SEGÚN CORRESPONDA]** de conformidad con sus reglamentos y estatutos vigentes, a los cuales las partes se someten libremente y considerando **[INDICAR LAS ESTIPULACIONES ADICIONALES QUE LAS PARTES HAYAN ACORDADO SEGÚN EL NUMERAL 332.3 DEL ARTÍCULO 332 DEL REGLAMENTO DE LA LEY N° 32069, LEY GENERAL DE CONTRATACIONES PÚBLICAS, APROBADO POR DECRETO SUPREMO N° 009-2025-EF]**.

**Advertencia**

*La Institución Arbitral es elegida por el postor ganador de la buena pro de la lista de instituciones arbitrales que haya propuesto la entidad contratante en las bases del procedimiento de selección. Para dicho efecto, al remitir los documentos para la suscripción del contrato, el postor ganador de la buena pro comunica la Institución Arbitral elegida de la referida lista, caso contrario, acuerda con la entidad contratante una Institución Arbitral distinta. En caso de falta de acuerdo, la Institución Arbitral es elegida de la mencionada lista por la entidad contratante de manera definitiva.*

*Las partes pueden establecer estipulaciones adicionales o modificatorias del convenio arbitral, en la medida que no contravengan las disposiciones de la normativa de contrataciones públicas y/o las disposiciones especiales contenidas en la normativa general de arbitraje.*

*El arbitraje es resuelto por árbitro único o por un tribunal arbitral conformado por tres árbitros, según el acuerdo de las partes, conforme a lo dispuesto en numeral 84.2 del artículo 84 de la Ley. En caso de duda o falta de acuerdo, el arbitraje es resuelto por árbitro único, a no ser que la complejidad o cuantía de las controversias justifique la conformación de un tribunal arbitral, lo cual es determinado por las partes o*



*conforme al Reglamento de la institución arbitral competente. En el caso de los arbitrajes ad hoc, la controversia es resuelta por arbitro único.*

**CLÁUSULA VIGÉSIMA: FACULTAD DE ELEVAR A ESCRITURA PÚBLICA**

Cualquiera de las partes puede elevar el presente contrato a Escritura Pública corriendo con todos los gastos que demande esta formalidad.

**CLÁUSULA VIGÉSIMA PRIMERA: NOTIFICACIONES DURANTE LA EJECUCIÓN CONTRACTUAL**

Las partes declaran el siguiente domicilio para efecto de las notificaciones que se **realicen vía notarial conforme la Décimo Tercera Disposición Complementaria Transitoria del Reglamento de la Ley N° 32069, Ley General de Contrataciones Públicas, aprobado mediante Decreto Supremo N° 009-2025-EF:**

**DOMICILIO DE LA ENTIDAD CONTRATANTE: [.....]**

**DOMICILIO DEL CONTRATISTA: [CONSIGNAR EL DOMICILIO SEÑALADO POR EL POSTOR GANADOR DE LA BUENA PRO AL PRESENTAR LOS REQUISITOS PARA EL PERFECCIONAMIENTO DEL CONTRATO]**

La variación del domicilio aquí declarado de alguna de las partes debe ser comunicada a la otra parte, formalmente y por escrito, con una anticipación no menor de quince días calendario.

El CONTRATISTA señala el siguiente correo electrónico para efectos de las notificaciones que se realicen durante la ejecución del presente contrato, que no se realicen a través del SEACE de la Pladipoc:

**CORREO ELECTRÓNICO CONTRATISTA: [CONSIGNAR EL CORREO ELECTRÓNICO SEÑALADO POR EL POSTOR GANADOR DE LA BUENA PRO AL PRESENTAR LOS REQUISITOS PARA EL PERFECCIONAMIENTO DEL CONTRATO]**

La variación del correo electrónico aquí declarado debe ser comunicada a la entidad contratante, formalmente y por escrito, con una anticipación no menor de cinco días calendario.

De acuerdo con las bases integradas, la oferta y las disposiciones del presente contrato, las partes lo firman por duplicado en señal de conformidad en la ciudad de [.....] al **[CONSIGNAR FECHA]**.

\_\_\_\_\_  
“LA ENTIDAD  
CONTRATANTE”

\_\_\_\_\_  
“EL CONTRATISTA”

**Advertencia**

*La entidad contratante suscribe el contrato mediante firma digital, en caso de que el postor adjudicado con la buena pro cuente con certificado digital emitido por una entidad de certificación, de acuerdo con la normativa de la materia. Excepcionalmente, la entidad contratante con el debido sustento puede proceder a la firma del contrato mediante medios manuales, de acuerdo con el numeral 87.3 del artículo 87 del Reglamento.*



## ANEXOS



ANEXO N° 1

DECLARACIÓN JURADA DE DATOS DEL POSTOR

Señores

COMITE DE SELECCION

LICITACION PUBLICA ABREVIADA DE OBRAS N° 001-2025-MDP/CS-PRIMERA CONVOCATORIA

Presente.-

El que se suscribe, [.....], postor y/o representante Legal de **[CONSIGNAR EN CASO DE SER PERSONA JURÍDICA]**, identificado con **[CONSIGNAR TIPO DE DOCUMENTO DE IDENTIDAD] N° [CONSIGNAR NÚMERO DE DOCUMENTO DE IDENTIDAD]**, con poder inscrito en la localidad de **[CONSIGNAR EN CASO DE SER PERSONA JURÍDICA]** en la Ficha N° **[CONSIGNAR EN CASO DE SER PERSONA JURÍDICA]** Asiento N° **[CONSIGNAR EN CASO DE SER PERSONA JURÍDICA]**, **DECLARO BAJO JURAMENTO** que la siguiente información se sujeta a la verdad:

Nombre, Denominación o Razón Social:			
Domicilio Legal:			
RUC:	Teléfono(s):		
MYPE <sup>15</sup>	SI ( )	NO ( )	
Correo electrónico:			

**Autorización de notificación por correo electrónico:**

Autorizo que se notifiquen al correo electrónico indicado las siguientes actuaciones:

1. Solicitud de la descripción a detalle de todos los elementos constitutivos de la oferta.
2. Solicitud de negociación regulado en el numeral 167.4 del artículo 167 del Reglamento de la Ley N° 32069, Ley General de Contrataciones Públicas, aprobado por Decreto Supremo N° 009-2025-EF.
3. Solicitud de subsanación de los requisitos para perfeccionar el contrato.
4. Solicitud para presentar los documentos para perfeccionar el contrato, según orden de prelación, de conformidad con lo previsto en el artículo 91 del Reglamento de la Ley N° 32069, Ley General de Contrataciones Públicas, aprobado por Decreto Supremo N° 009-2025-EF.
5. Respuesta a la solicitud de acceso al expediente de contratación.

Asimismo, me comprometo a remitir la confirmación de recepción del correo electrónico, en el plazo máximo de dos días hábiles de recibida la comunicación.

**[CONSIGNAR CIUDAD Y FECHA]**

.....  
**Firma, nombres y apellidos del postor o representante legal, según corresponda**

**Advertencia**

<sup>15</sup> Esta información será verificada por la entidad contratante en la página web del Ministerio de Trabajo y Promoción del Empleo en la sección consulta de empresas acreditadas en el REMYPE en el link: <http://www2.trabajo.gob.pe/servicios-en-linea-2-2/> y se tendrá en consideración, en caso el consorcio ganador de la buena pro solicite la retención del diez por ciento (10%) del monto del contrato, en calidad de garantía de fiel cumplimiento, según lo señalado en el artículo 114, del Reglamento.





*La notificación dirigida a la dirección de correo electrónico consignada se entenderá válidamente efectuada cuando la entidad contratante reciba el acuse de recepción.*



**Advertencia**

Cuando se trate de consorcios, la declaración jurada es la siguiente:

**ANEXO N° 1**  
**DECLARACIÓN JURADA DE DATOS DEL POSTOR EN CONSORCIO**

Señores

**COMITE DE SELECCION**

**LICITACION PUBLICA ABREVIADA DE OBRAS N° 001-2025-MDP/CS-PRIMERA CONVOCATORIA**

Presente.-

El que se suscribe, [.....], representante común del consorcio **[CONSIGNAR EL NOMBRE DEL CONSORCIO]**, identificado con **[CONSIGNAR TIPO DE DOCUMENTO DE IDENTIDAD] N° [CONSIGNAR NÚMERO DE DOCUMENTO DE IDENTIDAD]**, **DECLARO BAJO JURAMENTO** que la siguiente información se sujeta a la verdad:

Datos del consorciado 1			
Nombre, Denominación o Razón Social:			
Domicilio Legal:			
RUC:	Teléfono(s) :		
MYPE <sup>16</sup>	SI ( )	NO ( )	
Correo electrónico:			

Datos del consorciado 2			
Nombre, Denominación o Razón Social:			
Domicilio Legal:			
RUC:	Teléfono(s) :		
MYPE <sup>17</sup>	SI ( )	NO ( )	
Correo electrónico:			

Datos del consorciado 3			
Nombre, Denominación o Razón Social:			
Domicilio Legal:			
RUC:	Teléfono(s) :		
MYPE <sup>18</sup>	SI ( )	NO ( )	
Correo electrónico:			

**Autorización de notificación por correo electrónico:**

<sup>16</sup> Esta información será verificada por la entidad contratante en la página web del Ministerio de Trabajo y Promoción del Empleo en la sección consulta de empresas acreditadas en el REMYPE en el link: <http://www2.trabajo.gob.pe/servicios-en-linea-2-2/> y se tendrá en consideración, en caso el consorcio ganador de la buena pro solicite la retención del diez por ciento (10%) del monto del contrato, en calidad de garantía de fiel cumplimiento, según lo señalado en el artículo 114 del Reglamento. Para dicho efecto, todos los integrantes del consorcio deben acreditar la condición de micro o pequeña empresa.

<sup>17</sup> Ibidem

<sup>18</sup> Ibidem



Correo electrónico común del consorcio:

Autorizo que se notifiquen al correo electrónico indicado las siguientes actuaciones:

1. Solicitud de la descripción a detalle de todos los elementos constitutivos de la oferta.
2. Solicitud de negociación regulado en el artículo 167 del Reglamento de la Ley N° 32069, Ley General de Contrataciones Públicas, aprobado por Decreto Supremo N° 009-2025-EF.
3. Solicitud de subsanación de los requisitos para perfeccionar el contrato.
4. Solicitud para presentar los documentos para perfeccionar el contrato, según orden de prelación, de conformidad con lo previsto en el artículo 91 del Reglamento de la Ley N° 32069, Ley General de Contrataciones Públicas, aprobado por Decreto Supremo N° 009-2025-EF.
5. Respuesta a la solicitud de acceso al expediente de contratación.

Asimismo, me comprometo a remitir la confirmación de recepción del correo electrónico, en el plazo máximo de dos días hábiles de recibida la comunicación.

**[CONSIGNAR CIUDAD Y FECHA]**

.....  
**Firma, nombres y apellidos del representante  
común del consorcio**

**Advertencia**

*La notificación dirigida a la dirección de correo electrónico consignada se entenderá válidamente efectuada cuando la entidad contratante reciba acuse de recepción.*



ANEXO N° 2

PACTO DE INTEGRIDAD<sup>19</sup>

Señores

**COMITE DE SELECCION**

**LICITACION PUBLICA ABREVIADA DE OBRAS N° 001-2025-MDP/CS-PRIMERA CONVOCATORIA**

Presente.-

El que suscribe, [.....], postor y/o representante legal de **[CONSIGNAR EN CASO DE SER PERSONA JURÍDICA]**, identificado con **[CONSIGNAR TIPO DE DOCUMENTO DE IDENTIDAD] N° [CONSIGNAR NÚMERO DE DOCUMENTO DE IDENTIDAD]**, con poder inscrito en la localidad de **[CONSIGNAR EN CASO DE SER PERSONA JURÍDICA]** en la Ficha N° **[CONSIGNAR EN CASO DE SER PERSONA JURÍDICA]** Asiento N° **[CONSIGNAR EN CASO DE SER PERSONA JURÍDICA]**, en su calidad de proveedor en el ámbito de aplicación de la normativa de contratación pública, **suscribo el presente Pacto de Integridad** bajo los siguientes términos y condiciones:

**PRIMERO:** Declaro, bajo juramento:

1. Que conozco los impedimentos para ser participante, postor, contratista o subcontratista, establecidos en el artículo 30 de la Ley N° 32069, Ley General de Contrataciones Públicas.
2. Que los recursos que componen mi patrimonio o el patrimonio de la persona jurídica a la que represento no provienen de lavado de activos, narcotráfico, minería ilegal, financiamiento del terrorismo, y/o de cualquier actividad ilícita.
3. Que conozco la obligación de denunciar cualquier acto de corrupción cometido por los actores del proceso de contratación, así como las medidas de protección que le asisten a los denunciantes<sup>20</sup>; además de las consecuencias administrativas y legales que de estos se derivan.
4. Que conozco el alcance de la Ley N° 28024, Ley que regula la gestión de intereses en la administración pública y su reglamento, aprobado por Decreto Supremo N° 120-2019-PCM, así como el marco de aplicación de la Ley N° 31564, Ley de prevención y mitigación del conflicto de intereses en el acceso y salida de personal del servicio público, y su reglamento aprobado por Decreto Supremo N° 082-2023-PCM<sup>21</sup>.
5. Que conozco el alcance de la cláusula anticorrupción y antisoborno de los contratos suscritos en el marco del proceso de contratación y las consecuencias derivadas de su incumplimiento<sup>22</sup>.

<sup>19</sup> De conformidad con el literal b del numeral 69.1 del artículo 69 y el numeral 57 del Anexo I Definiciones del Reglamento de la Ley N° 32069, Ley General de Contrataciones Públicas, aprobado por Decreto Supremo N° 0059-2025-EF.

<sup>20</sup> Decreto Legislativo N° 1327, Decreto Legislativo que establece medidas de protección para el denunciante de actos de corrupción y sanciona las denuncias realizadas de mala fe, y su Reglamento aprobado por Decreto Supremo N.º 010-2017-JUS, modificado por Decreto Supremo N° 002-2020-JUS, en concordancia con la Directiva N° 002-2023-PCM-SIP: Directiva para la gestión de denuncias y solicitudes de medidas de protección al denunciante de actos de corrupción recibidas a través de la plataforma digital única de denuncias del ciudadano, aprobada por Resolución de Secretaría de Integridad Pública N° 005-2023-PCM-SIP.

<sup>21</sup> Reglamento del Ley N° 31564:

**Artículo 24.- Inhabilitación de ex funcionarios, ex servidores públicos, empresas e instituciones privadas**

El incumplimiento de los impedimentos señalados en el numeral 4.2 del artículo 4 de la Ley por parte de las personas, las empresas e instituciones privadas involucradas en dicho incumplimiento, es sancionado con la inhabilitación por cinco años para contratar o prestar servicios al Estado, bajo cualquier modalidad, sin perjuicio de las acciones civiles y penales a que hubiera lugar conforme al numeral 7.7 del artículo 7 de la Ley. En caso de ex funcionarios y ex servidores públicos se aplica el procedimiento administrativo disciplinario sujeto a la Ley N° 30057, Ley del Servicio Civil o normas específicas.

<sup>22</sup> Conforme a lo establecido en el artículo 68 de la Ley General de Contrataciones Públicas, así como en el artículo 274 numeral d), de su Reglamento:

**Artículo 68. Resolución del contrato**

68.1. Cualquiera de las partes puede resolver, total o parcialmente, el contrato en los siguientes supuestos:

d) Por incumplimiento de la cláusula anticorrupción.

**Artículo 274. Causales de exclusión de proveedores adjudicatarios de los catálogos electrónicos de acuerdo marco**



**SEGUNDO:** Dentro de ese marco, asumo los siguientes compromisos:

1. Mantener una conducta proba e íntegra en todas las actividades del proceso de contratación, lo que supone actuar con honestidad y veracidad, sin cometer actos ilícitos, directa o indirectamente, así como respetar la libertad de concurrencia y las condiciones de competencia efectiva en el proceso de contratación y abstenerme de realizar prácticas que la restrinjan o afecten.

**[Solo para personas jurídicas]** Lo anterior se hace extensivo, para conocimiento, a los socios, accionistas, participacionistas, integrantes de los órganos de administración, apoderados, representantes legales, funcionarios, asesores y personas vinculadas a la persona jurídica que represento.

2. Abstenerme de ofrecer, dar o prometer regalos, cortesías, invitaciones, donativos u otros beneficios similares, a funcionarios o servidores públicos de la dependencia encargada de las contrataciones, actores del proceso de contratación y personal de la entidad contratante.
3. Denunciar ante las autoridades competentes, de manera oportuna, los actos de corrupción, conducta funcional, conflicto de intereses u otro de naturaleza similar, respecto de lo cual tuviera conocimiento en el marco del proceso de contratación (<https://denuncias.servicios.gob.pe/>).
4. Facilitar las acciones o mecanismos implementados por la entidad pública responsable del proceso de contratación para fortalecer la transparencia, promover la lucha contra la corrupción y fomentar la rendición de cuentas.

**TERCERO:** Este pacto de integridad tiene vigencia desde el momento de su suscripción hasta la culminación de la fase de selección<sup>23</sup>; y, en caso de resultar adjudicado con la buena pro, este mantiene su vigencia hasta la culminación del contrato.

**CUARTO:** Para efectos de salvaguardar el contenido del Pacto de Integridad frente a eventuales incumplimientos de los compromisos asumidos, me someto a las acciones de debida diligencia, supervisión, fiscalización posterior, iniciativas de veeduría autorizadas por la entidad contratante u otros que correspondan; así como a las responsabilidades administrativas, civiles y/o penales que se deriven de estos, conforme al marco legal vigente.

En señal de conformidad, suscribo el presente pacto de integridad, a los ( ) días del mes ( ) de 20( ), manifestando que la información declarada se sujeta al principio de presunción de veracidad, conforme a lo dispuesto en el artículo IV del Título Preliminar de la Ley N° 27444, Ley del Procedimiento Administrativo General<sup>24</sup>

\_\_\_\_\_  
Firma  
N° de DNI:

Un proveedor adjudicatario es excluido de los Catálogos Electrónicos de Acuerdo Marco, en los siguientes casos:  
d) Por incumplimiento de la cláusula anticorrupción y antisoborno.

<sup>23</sup> **Artículo 92. Culminación de la fase de selección**, del Decreto Supremo N°009-2025-EF:

*La fase de selección culmina cuando: a) Se perfecciona el contrato, b) Se cancela el procedimiento de selección, c) Se deja sin efecto el otorgamiento de la buena pro por causa imputable a la entidad contratante, d) No se perfeccione el contrato por los supuestos establecidos en el artículo 91.*

<sup>24</sup> 1.7 Principio de Presunción de Veracidad. - En la tramitación del procedimiento administrativo, se presume que los documentos y declaraciones formulados por los administrados en la forma prescrita por esta Ley, responden a la verdad de los hechos que ellos afirman. Esta presunción admite prueba en contrario.





ANEXO N° 3<sup>25</sup>

DECLARACIÓN JURADA

Señores

**COMITÉ DE SELECCIÓN**

**LICITACION PUBLICA ABREVIADA DE OBRAS N° 001-2025-MDP/CS-PRIMERA CONVOCATORIA**

Presente.-

Mediante el presente el suscrito, postor y/o representante legal de **[CONSIGNAR EN CASO DE SER PERSONA JURÍDICA]**, declaro bajo juramento:

- i. No tener impedimento para postular en el procedimiento de selección ni para contratar con el Estado, conforme al artículo 30 de la Ley N° 32069, Ley General de Contrataciones Públicas.
- ii. Conocer las sanciones contenidas en la Ley N° 320695, Ley General de Contrataciones Públicas y su Reglamento aprobado mediante Decreto Supremo N° 009-2025-EF, así como las disposiciones aplicables de la Ley N° 27444, Ley del Procedimiento Administrativo General.
- iii. Participar en el presente proceso de contratación en forma independiente sin mediar consulta, comunicación, acuerdo, arreglo o convenio con ningún proveedor; y, conocer las disposiciones del Decreto Legislativo N° 1034, Decreto Legislativo que aprueba la Ley de Represión de Conductas Anticompetitivas.
- iv. Conocer, aceptar y someterme a las bases, condiciones y reglas del procedimiento de selección.
- v. Ser responsable de la veracidad de los documentos e información que presento en el presente procedimiento de selección.
- vi. Comprometerme a mantener la oferta presentada durante el procedimiento de selección y a perfeccionar el contrato, en caso de resultar favorecido con la buena pro.

**[CONSIGNAR CIUDAD Y FECHA]**

.....  
**Firma, nombres y apellidos del postor o representante legal, según corresponda**

**Advertencia**

*En el caso de consorcios, cada integrante debe presentar esta declaración jurada, salvo que sea presentada por el representante común del consorcio.*

<sup>25</sup> Artículo 69 del Reglamento de la Ley N° 32069, Ley General de Contrataciones Públicas, aprobado por Decreto Supremo N° 0059-2025-EF.



ANEXO N° 4

PROMESA DE CONSORCIO

(Sólo para el caso en que un consorcio se presente como postor)

Señores

COMITE DE SELECCION

LICITACION PUBLICA ABREVIADA DE OBRAS N° 001-2025-MDP/CS-PRIMERA CONVOCATORIA

Presente.-

Los suscritos declaramos expresamente que hemos convenido en forma irrevocable, durante el lapso que dure el procedimiento de selección, para presentar una oferta conjunta a la **LICITACIÓN PÚBLICA DE OBRAS N° [CONSIGNAR NOMENCLATURA DEL PROCEDIMIENTO DE SELECCIÓN]**.

Asimismo, en caso de obtener la buena pro, nos comprometemos a formalizar el contrato de consorcio, de conformidad con lo establecido por los artículos 88 y 89 del Reglamento de la Ley N° 32069, Ley General de Contrataciones Públicas, aprobado por Decreto Supremo N° 009-2025-EF bajo las siguientes condiciones:

a) Integrantes del consorcio

1. **[NOMBRE, DENOMINACIÓN O RAZÓN SOCIAL DEL CONSORCIADO 1].**
2. **[NOMBRE, DENOMINACIÓN O RAZÓN SOCIAL DEL CONSORCIADO 2].**

b) Designamos a **[CONSIGNAR NOMBRES Y APELLIDOS DEL REPRESENTANTE COMÚN]**, identificado con **[CONSIGNAR TIPO DE DOCUMENTO DE IDENTIDAD] N° [CONSIGNAR NÚMERO DE DOCUMENTO DE IDENTIDAD]**, como representante común del consorcio para efectos de participar en todos los actos referidos al procedimiento de selección, suscripción y ejecución del contrato correspondiente con **[CONSIGNAR NOMBRE DE LA ENTIDAD]**.

Asimismo, declaramos que el representante común del consorcio no se encuentra impedido, inhabilitado ni suspendido para contratar con el Estado.

c) Fijamos nuestro domicilio legal común en **[.....]**, y nuestro correo electrónico común: **[.....]**, al cual se notificarán todas las comunicaciones dirigidas al Consorcio durante el procedimiento de selección hasta la suscripción del contrato.

d) Las obligaciones que corresponden a cada uno de los integrantes del consorcio son las siguientes:

1. OBLIGACIONES DE **[NOMBRE, DENOMINACIÓN O RAZÓN SOCIAL DEL CONSORCIADO 1]** [ % ]<sup>26</sup>

**[DESCRIBIR LAS OBLIGACIONES DEL CONSORCIADO 1]**

2. OBLIGACIONES DE **[NOMBRE, DENOMINACIÓN O RAZÓN SOCIAL DEL CONSORCIADO 2]** [ % ]<sup>27</sup>

**[DESCRIBIR LAS OBLIGACIONES DEL CONSORCIADO 2]**

TOTAL OBLIGACIONES 100%<sup>28</sup>

**[CONSIGNAR CIUDAD Y FECHA]**

<sup>26</sup> Consignar únicamente el porcentaje total de las obligaciones, el cual debe ser expresado en número entero, sin decimales.

<sup>27</sup> Consignar únicamente el porcentaje total de las obligaciones, el cual debe ser expresado en número entero, sin decimales.

<sup>28</sup> Este porcentaje corresponde a la sumatoria de los porcentajes de las obligaciones de cada uno de los integrantes del consorcio.



.....  
**Consortiado 1**  
Nombres, apellidos y firma del consorciado 1  
o de su representante legal  
tipo y N° de documento de identidad

.....  
**Consortiado 2**  
Nombres, apellidos y firma del consorciado 2  
o de su representante legal  
tipo y N° de documento de identidad

.....  
**Consortiado 3**  
Nombres, apellidos y firma del consorciado 3  
o de su Representante Legal  
Tipo y N° de Documento de Identidad

**Advertencia**

*El Anexo N° 5 únicamente es presentado por los postores que, si bien son parientes de los impedidos referidos en el inciso 1 del numeral 30.1 del artículo 30 de la Ley N° 32069, Ley General de Contrataciones Públicas, no le son aplicables los impedimentos en razón de parentesco del*



*inciso 2 del citado numeral, debido a que cumplen alguna de las siguientes condiciones: i) Han suscrito un contrato derivado de un procedimiento de selección competitivo o no competitivo o, ii) han ejecutado cuatro contratos menores en el mismo tipo de objeto al que postula. Para el caso de obras, el pariente debe haber ejecutado los contratos dentro de los dos años previos a la convocatoria del procedimiento de selección, contratación directa o a la adjudicación de un contrato menor.*

## ANEXO N° 5

### DECLARACIÓN JURADA DE DESAFECTACIÓN DE IMPEDIMENTO

Señores

**COMITE DE SELECCION**

**LICITACION PUBLICA ABREVIADA DE OBRAS N° 001-2025-MDP/CS-PRIMERA CONVOCATORIA**

Presente.-

El que suscribe, [.....], postor y/o representante legal de **[CONSIGNAR EN CASO DE SER PERSONA JURÍDICA]**, identificado con **[CONSIGNAR TIPO DE DOCUMENTO DE IDENTIDAD] N° [CONSIGNAR NÚMERO DE DOCUMENTO DE IDENTIDAD]**, con poder inscrito en la localidad de **[CONSIGNAR EN CASO DE SER PERSONA JURÍDICA]** en la Ficha N° **[CONSIGNAR EN CASO DE SER PERSONA JURÍDICA]** Asiento N° **[CONSIGNAR EN CASO DE SER PERSONA JURÍDICA]**, **declaro que tengo los siguientes parientes, los cuales cuentan con impedimento de carácter personal de conformidad con el inciso 1 del numeral 30.1 del artículo 30 de la Ley N° 32069, de acuerdo a lo siguiente:**

**NOMBRE DEL PARIENTE 1 [.....]** con DNI [.....] con CARGO [.....] en la ENTIDAD [.....] que a la fecha de la presente declaración cuenta con impedimento de carácter personal de Tipo **[CONSIGNAR 1A, 1B, 1C, 1D, 1E, 1F, y 1G, según corresponda]** de conformidad con el inciso 1 del numeral 30.1 del artículo 30 de la Ley N° 32069 Ley General de Contrataciones Públicas.

**NOMBRE DEL PARIENTE 2 [.....]** con DNI [.....] con cargo [.....] en la entidad [.....] que a la fecha de la presente declaración cuenta con impedimento de carácter personal de Tipo **[CONSIGNAR 1A, 1B, 1C, 1D, 1E, 1F, y 1G, SEGÚN CORRESPONDA]** de conformidad con el inciso 1 del numeral 30.1 del artículo 30 de la Ley N° 32069 Ley General de Contrataciones Públicas.

Sin perjuicio de ello, **DECLARO BAJO JURAMENTO** lo siguiente:

Me encuentro exceptuado del impedimento por razón de parentesco, en razón de **[INDICAR SUPUESTO: HABER SUSCRITO UN CONTRATO DERIVADO DE UN PROCEDIMIENTO DE SELECCIÓN COMPETITIVO O NO COMPETITIVO / HABER EJECUTADO CUATRO CONTRATOS MENORES EN EL MISMO TIPO DE OBJETO AL QUE POSTULA]** dentro de los dos años previos a la convocatoria del procedimiento de selección, contratación directa o a la adjudicación de un contrato menor] conforme al inciso 2 del numeral 30.1 del artículo 30 de la Ley N° 32069, Ley General de Contrataciones Públicas, lo cual acredito documentalmente para la presentación de ofertas, de conformidad con el numeral 39.4 del artículo 39 del Reglamento de la Ley N° 32069, Ley General de Contrataciones del Públicas, aprobado por Decreto Supremo N° 009-2025-EF.

**[CONSIGNAR EL DETALLE DE LOS DOCUMENTOS CORRESPONDIENTES]**

**[CONSIGNAR CIUDAD Y FECHA]**



.....  
**Firma, nombres y apellidos del postor o  
representante legal, según corresponda**





**Importante para la entidad contratante**

*En caso de la contratación de ejecución de una obra bajo en el sistema de entrega de solo construcción incluir el siguiente anexo:*

**ANEXO N° 6  
OFERTA ECONOMICA**

**ÍTEM O TRAMO N° [INDICAR NÚMERO]**

Señores

**COMITE DE SELECCION**

**LICITACION PUBLICA ABREVIADA DE OBRAS N° 001-2025-MDP/CS-PRIMERA CONVOCATORIA**

Presente.-

Es grato dirigirme a usted, para hacer de su conocimiento que, de acuerdo con las bases y demás documentos del procedimiento de la referencia, mi oferta es la siguiente:

**[INCLUIR LA ESTRUCTURA DEL PRESUPUESTO DE OBRA, A FIN DE QUE EL POSTOR CONSIGNE LOS PRECIOS DE SU OFERTA, TAL COMO SE MUESTRA DE MANERA REFERENCIAL EN EL SIGUIENTE EJEMPLO:]**

<b><u>N° ITEM O TRAMO</u></b>	<b><u>PARTIDA</u></b>	<b><u>UNIDAD</u></b>	<b><u>METRADO</u></b>	<b><u>PU</u></b>	<b><u>SUB TOTAL</u></b>
			-	-	-

<b><u>1</u></b>	<b><u>Total costo directo (A)</u></b>	
<b><u>2</u></b>	<b><u>Gastos generales</u></b>	
<b><u>2.1</u></b>	<b><u>Gastos fijos</u></b>	
<b><u>2.2</u></b>	<b><u>Gastos variables</u></b>	
	<b><u>Total gastos generales (B)</u></b>	
<b><u>3</u></b>	<b><u>Utilidad (C)</u></b>	
	<b><u>SUBTOTAL (A+B+C)</u></b>	
<b><u>4</u></b>	<b><u>IGV<sup>29</sup></u></b>	
<b><u>5</u></b>	<b><u>Monto total de la oferta</u></b>	

El precio de la oferta en **[CONSIGNAR LA MONEDA DE LA CONVOCATORIA]** incluye todos los tributos, seguros, transporte, inspecciones, pruebas y, de ser el caso, los costos laborales conforme a la legislación vigente, así como cualquier otro concepto que pueda tener incidencia sobre el costo de la obra a ejecutar; excepto la de aquellos postores que gocen de alguna exoneración legal, no incluirán en el precio de su oferta los tributos respectivos.

**[CONSIGNAR CIUDAD Y FECHA]**

<sup>29</sup> Para el cálculo del IGV, aplica el redondeo previsto en la Resolución de Superintendencia SUNAT N° 025-2000/SUNAT o norma que la reemplace. En ese sentido, el porcentaje se calcula considerando dos (2) decimales. Para efectos del redondeo  
i) Si el primer decimal siguiente es inferior a cinco (5), el valor permanecerá igual, suprimiéndose los decimales posteriores y  
ii) Si el primer decimal siguiente es igual o superior a cinco (5), el valor será incrementado en un centésimo.



.....  
**Firma, nombres y apellidos del postor o representante legal o común, según corresponda**

#### **Advertencia**

- *En caso de que el postor reduzca su oferta, según lo previsto en los artículos 165 y 166 del Reglamento, debe presentar nuevamente este Anexo.*
- *El postor que goce de alguna exoneración legal debe indicar que su oferta no incluye el tributo materia de la exoneración, debiendo incluir el siguiente texto:*  
  
*“Mi oferta no incluye [CONSIGNAR EL TRIBUTO MATERIA DE LA EXONERACIÓN]”.*
- *El análisis de precios unitarios y el detalle de los gastos generales fijos y variables no se presentan en la oferta, sino para el perfeccionamiento del contrato.*

#### **Importante para la entidad contratante**

- *A fin de facilitar la labor de los evaluadores, se recomienda publicar conjuntamente con las bases un archivo en Excel del presupuesto de la obra conforme el expediente técnico a fin de que los postores puedan utilizarlo al momento de elaborar su oferta. En tal caso, consignar lo siguiente:*  
  
*“Adicionalmente al documento escaneado del presente anexo, el postor puede adjuntar el archivo en Excel del presupuesto de la obra (que fue publicado juntamente con las bases), completando la información que sustenta el precio de su oferta. En caso de divergencia prevalece el documento escaneado del precio de la oferta”.*
- *En caso de procedimientos según relación de ítems o tramos, consignar lo siguiente:*  
  
*“El postor debe presentar el precio de su oferta en forma independiente, en los ítems o tramos que se presente”.*
- *En caso de contratación de obras por paquete, consignar lo siguiente:*  
  
*“El postor debe presentar el precio de su oferta con el detalle de cada obra incluida en el paquete”.*  
  
*Si durante la fase de actos preparatorios se ha dado a conocer la cuantía y la entidad contratante advierte que es posible la participación de proveedores que gozan del beneficio de la exoneración del IGV prevista en la Ley N° 27037, Ley de Promoción de la Inversión en la Amazonía, consignar lo siguiente:*  
  
*“La oferta de los postores que presenten la Declaración Jurada de cumplimiento de condiciones para la aplicación de la exoneración del IGV (Anexo N° 7), debe encontrarse dentro de los límites de la cuantía sin IGV”.*



Importante para la entidad contratante

*En caso de la contratación de la ejecución de una obra bajo el sistema de entrega de diseño y construcción incluir el siguiente anexo:*

## ANEXO N° 6

### PRECIO DE LA OFERTA ECONÓMICA

ÍTEM O TRAMO N° [INDICAR NÚMERO]

Señores

**COMITE DE SELECCION**

**LICITACION PUBLICA ABREVIADA DE OBRAS N° 001-2025-MDP/CS-PRIMERA CONVOCATORIA**

Presente.-

Es grato dirigirme a usted, para hacer de su conocimiento que, de acuerdo con las bases y demás documentos del procedimiento de la referencia, mi oferta es la siguiente:

CONCEPTO	PRECIO TOTAL
COMPONENTE DE DISEÑO	[EL PROVEEDOR CONSIGNA EL MONTO OFERTADO]
TOTAL	

El precio de la oferta **[CONSIGNAR LA MONEDA DE LA CONVOCATORIA]** e incluye todos los tributos, seguros, transporte, inspecciones, pruebas y, de ser el caso, los costos laborales conforme a la legislación vigente, así como cualquier otro concepto que pueda tener incidencia sobre el costo de la obra a ejecutar; excepto la de aquellos postores que gocen de alguna exoneración legal, no incluirán en el precio de su oferta los tributos respectivos.

Asimismo, declaro tener conocimiento que el monto del componente de obra no es objeto de evaluación.

**[CONSIGNAR CIUDAD Y FECHA]**

.....  
Firma, nombres y apellidos del postor o  
representante legal o común, según corresponda

Importante para la entidad contratante

- El postor debe adjuntar el desagregado de partidas que sustenta su oferta, tal como se muestra de manera referencial en el siguiente ejemplo:*

N° ITEM	PARTIDA	UNIDAD	METRADO	PU	SUB TOTAL

LICITACIÓN PÚBLICA ABREVIADA DE OBRAS



- 1 Total costo directo (A)
- 2 Gastos generales
- 2.1 Gastos fijos
- 2.2 Gastos variables
- Total gastos generales (B)
- 3 Utilidad (C)
- SUBTOTAL (A+B+C)
- 4 IGV30
- 5 Monto total de la oferta

- En caso el postor reduzca su oferta, según lo previsto en el artículo 167 del Reglamento, debe presentar nuevamente este Anexo.

- El postor que goce de alguna exoneración legal debe indicar que su oferta no incluye el tributo materia de la exoneración, debiendo incluir el siguiente texto:

*“Mi oferta no incluye [CONSIGNAR EL TRIBUTO MATERIA DE LA EXONERACIÓN]”.*

- De ser el caso, el análisis de precios unitarios y el detalle de los gastos generales fijos y variables no se presentan en la oferta, sino para el perfeccionamiento del contrato.
- A fin de facilitar la labor de los evaluadores, cuando se trate de obras bajo el sistema de entrega de solo construcción, se recomienda publicar conjuntamente con las bases un archivo en Excel del presupuesto de la obra conforme el expediente técnico a fin de que los postores puedan utilizarlo al momento de elaborar su oferta. En tal caso, consignar lo siguiente:

*“Adicionalmente al documento escaneado del presente anexo, el postor puede adjuntar el archivo en Excel del presupuesto de la obra (que fue publicado juntamente con las bases), completando la información que sustenta el precio de su oferta. En caso de divergencia prevalece el documento escaneado del precio de la oferta.”*

- En caso de procedimientos según relación de ítems o tramos, consignar lo siguiente:

*“El postor debe presentar el precio de su oferta en forma independiente, en los ítems o tramos que se presente”.*

- En caso de contratación de obras por paquete, consignar lo siguiente:

*“El postor debe presentar el precio de su oferta con el detalle de cada obra incluida en el paquete”.*

*En caso de contrataciones que conllevan la ejecución de prestaciones accesorias, consignar lo siguiente:*

*“El postor debe detallar en el precio de su oferta, el monto correspondiente a la prestación principal y las prestaciones accesorias”.*

- Si durante la fase de actos preparatorios se ha dado a conocer la cuantía y la entidad contratante advierte que es posible la participación de proveedores que gozan del beneficio de la exoneración del IGV prevista en la Ley N° 27037, Ley de Promoción de la Inversión en la Amazonía, consignar lo siguiente:

*“La oferta de los postores que presenten la Declaración Jurada de cumplimiento de condiciones para la aplicación de la exoneración del IGV (Anexo N° 7), debe encontrarse dentro de los límites de la cuantía sin IGV”.*

Incluir las disposiciones, según corresponda, las notas que no se incorporen deben ser eliminadas una vez culminada la elaboración de bases.

<sup>30</sup> Para el cálculo del IGV, aplica el redondeo previsto en la Resolución de Superintendencia SUNAT N° 025-2000/SUNAT o norma que la reemplace. En ese sentido, el porcentaje se calcula considerando dos (2) decimales. Para efectos del redondeo i) Si el primer decimal siguiente es inferior a cinco (5), el valor permanecerá igual, suprimiéndose los decimales posteriores y ii) Si el primer decimal siguiente es igual o superior a cinco (5), el valor será incrementado en un centésimo.



**Importante para la entidad contratante**

*En caso la contratación de la ejecución de una obra se realice bajo el esquema mixto de suma alzada y precios unitarios y costo reembolsable incluir el siguiente anexo:*

**ANEXO N° 6**

**OFERTA ECONÓMICA**

**ÍTEM O TRAMO N° [INDICAR NÚMERO]**

Señores

**COMITE DE SELECCION  
LICITACION PUBLICA ABREVIADA DE OBRAS N° 001-2025-MDP/CS-PRIMERA  
CONVOCATORIA**

Presente.-

Es grato dirigirme a usted, para hacer de su conocimiento que, de acuerdo con las bases, mi oferta es la siguiente:

[INCLUIR LA ESTRUCTURA DEL PRESUPUESTO DE OBRA EXTRAIDA DEL EXPEDIENTE TÉCNICO DE LOS COMPONENTES, CUYAS CANTIDADES Y MAGNITUDES ESTÁN DEFINIDAS, A FIN DE QUE EL POSTOR CONSIGNE LOS PRECIOS UNITARIOS Y EL PRECIO TOTAL DE SU OFERTA, TAL COMO SE MUESTRA DE MANERA REFERENCIAL EN EL SIGUIENTE EJEMPLO:

OFERTA A PRECIOS UNITARIOS DE LOS COMPONENTES SIGUIENTES:

N° ITEM	PARTIDA	UNIDAD	METRADO	PU	SUB TOTAL

- 1 Total costo directo (A)
- 2 Gastos generales
- 2.1 Gastos fijos
- 2.2 Gastos variables
- Total gastos generales (B)
- 3 Utilidad (C)
- SUBTOTAL (A+B+C)
- 4 IGV<sup>31</sup>
- 5 Monto del componente a precios unitarios

...]

OFERTA A SUMA ALZADA DE LOS COMPONENTES SIGUIENTES:

CONCEPTO	PRECIO
Monto del componente a suma alzada	

<sup>31</sup> Para el cálculo del IGV, aplica el redondeo previsto en la Resolución de Superintendencia SUNAT N° 025-2000/SUNAT o norma que la reemplace. En ese sentido, el porcentaje se calcula considerando dos (2) decimales. Para efectos del redondeo  
i) Si el primer decimal siguiente es inferior a cinco (5), el valor permanecerá igual, suprimiéndose los decimales posteriores y  
ii) Si el primer decimal siguiente es igual o superior a cinco (5), el valor será incrementado en un centésimo.



Asimismo, el postor debe adjuntar el desagregado de partidas que sustenta su oferta a suma alzada, tal como se muestra de manera referencial en el siguiente ejemplo:

N° ITEM	PARTIDA	UNIDAD	METRADO	PU	SUB TOTAL

- 1 Total costo directo (A)
- 2 Gastos generales
- 2.1 Gastos fijos
- 2.2 Gastos variables
- Total gastos generales (B)
- 3 Utilidad (C)
- SUBTOTAL (A+B+C)
- 4 IGV<sup>32</sup>
- 5 Monto de la oferta a suma alzada

Monto total de la oferta

El precio de la oferta **[CONSIGNAR LA MONEDA DE LA CONVOCATORIA]** incluye todos los tributos, seguros, transporte, inspecciones, pruebas y, de ser el caso, los costos laborales conforme a la legislación vigente, así como cualquier otro concepto que pueda tener incidencia sobre el costo de la obra a ejecutar; excepto la de aquellos postores que gocen de alguna exoneración legal, no incluirán en el precio de su oferta los tributos respectivos.

**[CONSIGNAR CIUDAD Y FECHA]**

.....  
**Firma, nombres y apellidos del postor o representante legal o común, según corresponda**

**Importante para la entidad contratante**

- *En caso el postor reduzca su oferta, según lo previsto en el artículo 168 del Reglamento, debe presentar nuevamente este Anexo.*
- *El postor que goce de alguna exoneración legal debe indicar que su oferta no incluye el tributo materia de la exoneración, debiendo incluir el siguiente texto:*  
  
*"Mi oferta no incluye [CONSIGNAR EL TRIBUTO MATERIA DE LA EXONERACIÓN]".*
- *El análisis de precios unitarios y el detalle de los gastos generales fijos y variables no se presentan en la oferta, sino para el perfeccionamiento del contrato.*

<sup>32</sup> Para el cálculo del IGV, aplica el redondeo previsto en la Resolución de Superintendencia SUNAT N° 025-2000/SUNAT o norma que la reemplace. En ese sentido, el porcentaje se calcula considerando dos (2) decimales. Para efectos del redondeo  
i) Si el primer decimal siguiente es inferior a cinco (5), el valor permanecerá igual, suprimiéndose los decimales posteriores y  
ii) Si el primer decimal siguiente es igual o superior a cinco (5), el valor será incrementado en un centésimo.





- *A fin de facilitar la labor de los evaluadores, se recomienda publicar conjuntamente con las bases un archivo en Excel del presupuesto de la obra conforme el expediente técnico a fin de que los postores puedan utilizarlo al momento de elaborar su oferta. En tal caso, consignar lo siguiente:*

*“Adicionalmente al documento escaneado del presente anexo, el postor puede adjuntar el archivo en Excel del presupuesto de la obra (que fue publicado juntamente con las bases), completando la información que sustenta el precio de su oferta. En caso de divergencia prevalece el documento escaneado del precio de la oferta”.*

- *En caso de procedimientos según relación de ítems o tramos, consignar lo siguiente:*

*“El postor debe presentar el precio de su oferta en forma independiente, en los ítems o tramos que se presente”.*

- *En caso de contratación de obras por paquete, consignar lo siguiente:*

*“El postor debe presentar el precio de su oferta con el detalle de cada obra incluida en el paquete”.*

- *En caso de contrataciones que conllevan la ejecución de prestaciones accesorias, consignar lo siguiente:*

*“El postor debe detallar en el precio de su oferta, el monto correspondiente a la prestación principal y las prestaciones accesorias”.*

*Si durante la fase de actos preparatorios se ha dado a conocer la cuantía y la entidad contratante advierte que es posible la participación de proveedores que gozan del beneficio de la exoneración del IGV prevista en la Ley N° 27037, Ley de Promoción de la Inversión en la Amazonía, consignar lo siguiente:*

*“La oferta de los postores que presenten la Declaración Jurada de cumplimiento de condiciones para la aplicación de la exoneración del IGV (Anexo N° 6), debe encontrarse dentro de los límites de la cuantía sin IGV”.*



ANEXO N° 7

**AUTORIZACIÓN DE RETENCIÓN COMO GARANTÍA DE FIEL CUMPLIMIENTO DEL  
CONTRATO Y/O FIEL CUMPLIMIENTO DE PRESTACIONES ACCESORIAS – PROVEEDORES  
NO MYPES**

**(DOCUMENTO A PRESENTAR PARA EL PERFECCIONAMIENTO DEL CONTRATO)**

Señores

**COMITE DE SELECCION**

**LICITACION PUBLICA ABREVIADA DE OBRAS N° 001-2025-MDP/CS-PRIMERA  
CONVOCATORIA**

Presente.-

El que se suscribe, [.....], postor adjudicado y/o representante legal de **[CONSIGNAR EN CASO DE SER PERSONA JURÍDICA]**, identificado con **[CONSIGNAR TIPO DE DOCUMENTO DE IDENTIDAD]** N° **[CONSIGNAR NÚMERO DE DOCUMENTO DE IDENTIDAD]**, autorizo que durante la ejecución del contrato, en la primera mitad del número total de pagos a realizarse, se me aplique la retención de forma prorrateada en cada pago, con cargo a ser devuelto al finalizar el contrato, como mecanismo de garantía de fiel cumplimiento de **[PRECISAR SI ES FIEL CUMPLIMIENTO DEL CONTRATO Y/O FIEL CUMPLIMIENTO DE PRESTACIONES ACCESORIAS]**, en el marco del numeral 61.8 del artículo 61 de la Ley N° 32069, Ley General de Contrataciones Públicas, y el artículo 114 del Reglamento, aprobado por Decreto Supremo N° 009-2025-EF, así como el artículo 3 de la Ley N° 32077, Ley que establece un medio alternativo de garantías de cumplimiento en los procesos de contratación pública de las MYPE.

**[CONSIGNAR CIUDAD Y FECHA]**

.....  
**Firma, nombres y apellidos del postor o  
representante legal o común, según corresponda**

**Advertencia**

*La retención como mecanismo de garantía de fiel cumplimiento es aplicable, de acuerdo con los numerales 61.8 y 61.9 del artículo 61 de la Ley N° 32069, Ley General de Contrataciones Públicas, y el artículo 114 de su Reglamento, aprobado por Decreto Supremo N° 009-2025-EF, siempre que:*

- El plazo de la prestación sea igual o mayor de sesenta días calendario.*
- Se consideren, según corresponda, al menos dos pagos a favor del contratista o dos valorizaciones periódicas en función del avance de obra.*
- La cuantía adjudicada sea igual o menor a S/ 480 000,00 (cuatrocientos ochenta mil y 00/100 soles).*



ANEXO N° 7

**AUTORIZACIÓN DE RETENCIÓN COMO GARANTÍA DE FIEL CUMPLIMIENTO DEL  
CONTRATO Y/O FIEL CUMPLIMIENTO DE PRESTACIONES ACCESORIAS – PROVEEDORES  
MYPES**

**(DOCUMENTO A PRESENTAR PARA EL PERFECCIONAMIENTO DEL CONTRATO)**

Señores

**COMITE DE SELECCION**

**LICITACION PUBLICA ABREVIADA DE OBRAS N° 001-2025-MDP/CS-PRIMERA  
CONVOCATORIA**

Presente. -

El que se suscribe, [.....], postor adjudicado y/o representante legal de **[CONSIGNAR EN CASO DE SER PERSONA JURÍDICA]**, identificado con **[CONSIGNAR TIPO DE DOCUMENTO DE IDENTIDAD] N° [CONSIGNAR NÚMERO DE DOCUMENTO DE IDENTIDAD]**, autorizo que durante la ejecución del contrato, del número total de pagos a realizarse, se me aplique la retención de forma prorrateada en cada pago, con cargo a ser devuelto al finalizar el contrato, como mecanismo de garantía de fiel cumplimiento de **[PRECISAR SI ES FIEL CUMPLIMIENTO DEL CONTRATO Y/O FIEL CUMPLIMIENTO DE PRESTACIONES ACCESORIAS]**, en el marco del numeral 61.8 del artículo 61 de la Ley N° 32069, Ley General de Contrataciones Públicas, y el artículo 114 de su Reglamento, aprobado por Decreto Supremo N° 009-2025-EF, así como el artículo 3 de la Ley N° 32077, Ley que establece un medio alternativo de garantías de cumplimiento en los procesos de contratación pública de las MYPE.

**[CONSIGNAR CIUDAD Y FECHA]**

.....  
**Firma, nombres y apellidos del postor o  
representante legal o común, según corresponda**

**Advertencia**

*La retención como mecanismo de garantía de fiel cumplimiento es aplicable, de acuerdo con los numerales 61.8 y 61.9 del artículo 61 de la Ley N° 32069, Ley General de Contrataciones Públicas y el artículo 114 de su Reglamento, aprobado por Decreto Supremo N° 009-2025-EF, así como el artículo 3 de la Ley N° 32077, Ley que establece un medio alternativo de garantías de cumplimiento en los procesos de contratación pública de las MYPE, siempre que:*

- El plazo de la prestación sea igual o mayor de sesenta días calendario.*
- Se consideren, según corresponda, al menos dos pagos a favor del contratista o dos valorizaciones periódicas en función del avance de obra.*
- Cuando se adjudique la buena pro a un proveedor que califique como micro o pequeña empresa, procede la retención con independencia del monto de la contratación.*



ANEXO N° 8

DECLARACIÓN JURADA DE PRESENTACIÓN DE FIDEICOMISO COMO GARANTÍA DE  
FIEL CUMPLIMIENTO DEL CONTRATO

(DOCUMENTO A PRESENTAR PARA EL PERFECCIONAMIENTO DEL CONTRATO)

Señores

COMITE DE SELECCION

LICITACION PUBLICA ABREVIADA DE OBRAS N° 001-2025-MDP/CS-PRIMERA  
CONVOCATORIA

Presente. -

El que se suscribe, [.....], postor adjudicado y/o representante legal de **[CONSIGNAR EN CASO DE SER PERSONA JURÍDICA]**, identificado con **[CONSIGNAR TIPO DE DOCUMENTO DE IDENTIDAD] N° [CONSIGNAR NÚMERO DE DOCUMENTO DE IDENTIDAD]**, declaro bajo juramento su compromiso de presentar la constitución de un fideicomiso como mecanismo de garantía de fiel cumplimiento del contrato, en un plazo no mayor a veinte días hábiles contabilizados desde el día siguiente de perfeccionado el mismo, en el marco del artículo 116 del Reglamento de la Ley N° 32069, Ley General de Contrataciones Públicas, aprobado por Decreto Supremo N° 009-2025-EF.

**[CONSIGNAR CIUDAD Y FECHA]**

.....  
**Firma, nombres y apellidos del postor o  
representante legal o común, según corresponda**

**Advertencia**

*El fideicomiso es aplicable, de acuerdo con los artículos 116 y 138 del Reglamento de la Ley N° 32069, Ley General de Contrataciones Públicas, aprobado por Decreto Supremo N° 009-2025-EF, siempre que el plazo de la ejecución contractual sea mayor a noventa días calendario.*



**Advertencia**

*En el caso de procedimientos por relación de ítems o tramos, cuando la obra se ejecute fuera de la provincia de Lima y Callao y ítem o tramo o ítems o tramos no supere los S/ 900,000.00 (novecientos mil y 00/100 soles) debe considerarse el siguiente anexo:*

**ANEXO N° 9**

**SOLICITUD DE BONIFICACIÓN DEL DIEZ POR CIENTO (10%) POR OBRAS EJECUTADAS FUERA DE LA PROVINCIA DE LIMA Y CALLAO  
(DE SER EL CASO, SOLO PRESENTAR ESTA SOLICITUD EN EL ÍTEM O TRAMO [CONSIGNAR EL N° DEL ÍTEM O TRAMO O ÍTEM O TRAMOS CUYA CUANTÍA NO SUPERE S/ 900,000.00 (NOVECIENTOS MIL Y 00/100 SOLES)]**

Señores

**COMITE DE SELECCION**

**LICITACION PUBLICA ABREVIADA DE OBRAS N° 001-2025-MDP/CS-PRIMERA CONVOCATORIA**

Presente. -

Mediante el presente el suscrito, postor y/o Representante Legal de **[CONSIGNAR EN CASO DE SER PERSONA JURIDICA]**, solicito la asignación de la bonificación del diez por ciento (10%) sobre el puntaje total en **[CONSIGNAR EL ÍTEM O TRAMO O ÍTEM O TRAMOS, SEGÚN CORRESPONDA, EN LOS QUE SE SOLICITA LA BONIFICACIÓN]** debido a que el domicilio de mi representada se encuentra ubicado en la provincia o provincia colindante donde se ejecuta la obra.

**[CONSIGNAR CIUDAD Y FECHA]**

.....  
**Firma, nombres y apellidos del postor o representante legal, según corresponda**

**Importante para la entidad contratante**

- *Para asignar la bonificación, los evaluadores, verifican el domicilio consignado por el postor en el Registro Nacional de Proveedores (RNP).*
- *Para que el postor pueda acceder a la bonificación, debe cumplir con las condiciones establecidas en el numeral 75.6 del artículo 75 del Reglamento.*
- *En el caso de diseño y construcción la bonificación se aplica si la cuantía del diseño no supera los S/ 200 000,00 (doscientos mil y 00/100 Soles) y la cuantía del componente obra no supera los S/ 900 000,00 (novecientos mil y 00/100 Soles).*



**Advertencia**

*Cuando se trate de consorcios, la declaración jurada es la siguiente:*

**ANEXO N° 9**

**SOLICITUD DE BONIFICACIÓN DEL DIEZ POR CIENTO (10%) POR OBRAS EJECUTADAS FUERA DE LA PROVINCIA DE LIMA Y CALLAO (DE SER EL CASO, SOLO PRESENTAR ESTA SOLICITUD EN EL ÍTEM O TRAMO O ÍTEMS O TRAMOS [CONSIGNAR EL N° DEL ÍTEM O TRAMO O ÍTEMS O TRAMOS CUYA CUANTÍA NO SUPERE S/ 900,000.00 (NOVECIENTOS MIL Y 00/100 SOLES)]**

Señores

**COMITE DE SELECCION**

**LICITACION PUBLICA ABREVIADA DE OBRAS N° 001-2025-MDP/CS-PRIMERA CONVOCATORIA**

Presente.-

Mediante el presente el que se suscribe, [.....], representante común del consorcio **[CONSIGNAR EL NOMBRE DEL CONSORCIO]**, solicito la asignación de la bonificación del diez por ciento (10%) sobre el puntaje total en **[CONSIGNAR EL ÍTEM O TRAMO O ÍTEMS O TRAMOS, SEGÚN CORRESPONDA, EN LOS QUE SE SOLICITA LA BONIFICACIÓN]** debido a que los domicilios de todos los integrantes del consorcio se encuentran ubicados en la provincia o provincias colindantes donde se ejecuta la obra.

[CONSIGNAR CIUDAD Y FECHA]

.....  
**Firma, nombres y apellidos del representante  
común del consorcio**

**Importante para la entidad contratante**

- Para asignar la bonificación, los evaluadores verifican el domicilio consignado de los integrantes del consorcio, en el Registro Nacional de Proveedores (RNP).
- Para que un consorcio pueda acceder a la bonificación, cada uno de sus integrantes debe cumplir con las condiciones establecidas en el numeral 75.6 del artículo 75 del Reglamento.
-





ANEXO N° 10

ELECCIÓN DE INSTITUCIÓN ARBITRAL

(DOCUMENTO A PRESENTAR PARA EL PERFECCIONAMIENTO DEL CONTRATO)

Señores

COMITE DE SELECCION

LICITACION PUBLICA ABREVIADA DE OBRAS N° 001-2025-MDP/CS-PRIMERA  
CONVOCATORIA

Presente.-

El que se suscribe, [.....], postor adjudicado y/o representante legal de [CONSIGNAR EN CASO DE SER PERSONA JURÍDICA], identificado con [CONSIGNAR TIPO DE DOCUMENTO DE IDENTIDAD] N° [CONSIGNAR NÚMERO DE DOCUMENTO DE IDENTIDAD], elijo la institución arbitral del listado proporcionado por la entidad contratante:

[RELLENAR LA RAZON SOCIAL DE LA INSTITUCIÓN ARBITRAL ELEGIDA, DE ACUERDO AL LISTADO DEL NUMERAL 3.12 DEL CAPÍTULO III DE LA SECCIÓN ESPECÍFICA DE LAS BASES]

[CONSIGNAR CIUDAD Y FECHA]

.....  
Firma, nombres y apellidos del postor o  
representante legal o común, según corresponda



ANEXO N° 11

EXPERIENCIA DEL POSTOR EN LA ESPECIALIDAD

Señores  
**COMITE DE SELECCION**  
**LICITACION PUBLICA ABREVIADA DE OBRAS N° 001-2025-MDP/CS-PRIMERA CONVOCATORIA**  
Presente.-

Mediante el presente, el suscrito detalla lo siguiente como EXPERIENCIA EN OBRAS DE LA ESPECIALIDAD:

Nº	CLIENTE	ESPECIALIDAD	SUBESPECIALIDAD	Nº CONTRATO / O/C / COMPROBANTE DE PAGO	FECHA DEL CONTRATO O CP <sup>33</sup>	FECHA DE LA CONFORMIDAD DE SER EL CASO	EXPERIENCIA PROVENIENTE DE:	MONEDA	IMPORTE <sup>34</sup>	TIPO DE CAMBIO VENTA <sup>35</sup>	MONTO FACTURADO ACUMULADO <sup>36</sup>
1											
2											
3											
4											
5											
6											
7											
8											
9											
10											

<sup>33</sup> Se refiere a la fecha de suscripción del contrato.  
<sup>34</sup> Se refiere al monto del contrato ejecutado incluido adicionales y reducciones, de ser el caso.  
<sup>35</sup> El tipo de cambio venta debe corresponder al publicado por la SBS correspondiente a la fecha de suscripción del contrato.  
<sup>36</sup> Consignar en la moneda establecida para la cuantía.



Nº	CLIENTE	ESPECIALIDAD	SUBESPECIALIDAD	Nº CONTRATO / O/C / COMPROBANTE DE PAGO	FECHA DEL CONTRATO O CP <sup>33</sup>	FECHA DE LA CONFORMIDAD DE SER EL CASO	EXPERIENCIA PROVENIENTE DE:	MONEDA	IMPORTE <sup>34</sup>	TIPO DE CAMBIO VENTA <sup>35</sup>	MONTO FACTURADO ACUMULADO <sup>36</sup>
TOTAL											

[CONSIGNAR CIUDAD Y FECHA]

.....  
Firma, nombres y apellidos del postor o representante legal o común, según corresponda

Advertencia

Si el titular de la experiencia no es el postor, consignar si dicha experiencia corresponde a la matriz en caso de que el postor sea sucursal considerando que ambas constituyen la misma persona jurídica conforme a lo previsto en el artículo 396 de la Ley N° 26887, Ley General de Sociedades, o fue transmitida por reorganización societaria, debiendo acompañar la documentación sustentatoria correspondiente. Del mismo modo, en aplicación de lo previsto en la mencionada Ley, en una operación de reorganización societaria que comprende tanto una fusión como una escisión, la sociedad resultante podrá acreditar como suya la experiencia de la sociedad incorporada o absorbida, que se extingue producto de la fusión; asimismo, si en virtud de la escisión se transfiere un bloque patrimonial consistente en una línea de negocio completa, la sociedad resultante podrá acreditar como suya la experiencia de la sociedad escindida, correspondiente a la línea de negocio transmitida. De esta manera, la sociedad resultante podrá emplear la experiencia transmitida, como consecuencia de la reorganización societaria antes descrita, en los futuros procesos de selección en los que participe.

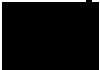



ANEXO N° 12

AUTORIZACIÓN DE NOTIFICACIONES DURANTE LA EJECUCIÓN CONTRACTUAL  
MEDIANTE CORREO ELECTRÓNICO

(DOCUMENTO A PRESENTAR PARA EL PERFECCIONAMIENTO DEL CONTRATO)

Señores

**COMITE DE SELECCION**

**LICITACION PUBLICA ABREVIADA DE OBRAS N° 001-2025-MDP/CS-PRIMERA CONVOCATORIA**

Presente.-

El que se suscribe, [...], postor adjudicado y/o representante legal de **[CONSIGNAR EN CASO DE SER PERSONA JURÍDICA]**, identificado con **[CONSIGNAR TIPO DE DOCUMENTO DE IDENTIDAD]** N° **[CONSIGNAR NÚMERO DE DOCUMENTO DE IDENTIDAD]**, autorizo que durante la ejecución del contrato se me notifique al correo electrónico **[INDICAR EL CORREO ELECTRÓNICO]**.

**[CONSIGNAR CIUDAD Y FECHA]**

.....  
Firma, nombres y apellidos del postor o  
representante legal o común, según  
corresponda



## ANEXO N° 13

### DECLARACIÓN JURADA DE CUMPLIMIENTO DE CONDICIONES PARA LA APLICACIÓN DE LA EXONERACIÓN DEL IGV

Señores

**COMITÉ DE SELECCIÓN**

**LICITACION PUBLICA ABREVIADA DE OBRAS N° 001-2025-MDP/CS-PRIMERA CONVOCATORIA**

Presente.-

Mediante el presente el suscrito, postor y/o representante legal de **[CONSIGNAR EN CASO DE SER PERSONA JURÍDICA]**, declaro bajo juramento que gozo del beneficio de la exoneración del IGV previsto en la Ley N° 27037, Ley de Promoción de la Inversión en la Amazonía, dado que cumplo con las condiciones siguientes:

- 1.- Que el domicilio fiscal de la empresa<sup>37</sup> se encuentra ubicada en la Amazonía y coincide con el lugar establecido como sede central (donde tiene su administración y lleva su contabilidad);
- 2.- Que la empresa se encuentra inscrita en las Oficinas Registrales de la Amazonía (exigible en caso de personas jurídicas);
- 3.- Que, al menos el setenta por ciento (70%) de los activos fijos de la empresa se encuentran en la Amazonía; y
- 4.- Que la empresa no tiene producción fuera de la Amazonía.<sup>38</sup>

**[CONSIGNAR CIUDAD Y FECHA]**

.....  
**Firma, nombres y apellidos del postor o representante legal, según corresponda**

#### **Advertencia**

*Cuando se trate de consorcios, esta declaración jurada será presentada por cada uno de los integrantes del consorcio, salvo que se trate de consorcios con contabilidad independiente, en cuyo caso debe ser suscrita por el representante común, debiendo indicar su condición de consorcio con contabilidad independiente y el número de RUC del consorcio.*

<sup>37</sup> En el artículo 1 del "Reglamento de las Disposiciones Tributarias contenidas en la Ley de Promoción de la Inversión en la Amazonía" se define como "empresa" a las "Personas naturales, sociedades conyugales, sucesiones indivisas y personas consideradas jurídicas por la Ley del Impuesto a la Renta, generadoras de rentas de tercera categoría, ubicadas en la Amazonía. Las sociedades conyugales son aquellas que ejerzan la opción prevista en el Artículo 16 de la Ley del Impuesto a la Renta."

<sup>38</sup> En caso de empresas de comercialización, no consignar esta condición.



**ANEXO N° 14**  
**DECLARACIÓN JURADA DE ACTUALIZACIÓN DE DESAFECTACIÓN DE**  
**IMPEDIMENTO**

(Documento a presentar para el perfeccionamiento del contrato)

Señores

**COMITE DE SELECCION**

**LICITACION PUBLICA ABREVIADA DE OBRAS N° 001-2025-MDP/CS-PRIMERA CONVOCATORIA**

Presente.-

El que suscribe, [...], postor y/o representante legal de [CONSIGNAR EN CASO DE SER PERSONA JURÍDICA], identificado con **[CONSIGNAR TIPO DE DOCUMENTO DE IDENTIDAD] N° [CONSIGNAR NÚMERO DE DOCUMENTO DE IDENTIDAD]**, con poder inscrito en la localidad de [CONSIGNAR EN CASO DE SER PERSONA JURÍDICA] en la Ficha N° **[CONSIGNAR EN CASO DE SER PERSONA JURÍDICA]** Asiento N° **[CONSIGNAR EN CASO DE SER PERSONA JURÍDICA]**, **declaro que tengo los siguientes parientes<sup>39</sup>, los cuales cuentan con impedimento de carácter personal<sup>40</sup> de conformidad con el numeral 1 del párrafo 30.1 del artículo 30 de la Ley N° 32069, de acuerdo a lo siguiente:**

NOMBRE DEL PARIENTE 1 [...] con DNI [...] con CARGO [...] en la ENTIDAD [...] que a la fecha de la presente declaración es un impedido de carácter personal del Tipo [CONSIGNAR 1A, 1B, 1C, 1D, 1E, 1F, y 1G, según corresponda] de conformidad con el numeral 1 del artículo 30.1 de la Ley.

NOMBRE DEL PARIENTE 2 [...] con DNI [...] con CARGO [...] en la ENTIDAD [...] que a la fecha de la presente declaración es un impedido de carácter personal del Tipo [CONSIGNAR 1A, 1B, 1C, 1D, 1E, 1F, y 1G, según corresponda] de conformidad con el numeral 1 del artículo 30.1 de la Ley.

Sin perjuicio de ello, **DECLARO BAJO JURAMENTO** lo siguiente:

**A la fecha me encuentro exceptuado del impedimento por razón de parentesco, en razón de [INDICAR SUPUESTO: HABER SUSCRITO UN CONTRATO DERIVADO DE UN PROCEDIMIENTO DE SELECCIÓN COMPETITIVO O NO COMPETITIVO / HABER EJECUTADO CUATRO CONTRATOS MENORES EN EL MISMO TIPO DE OBJETO AL QUE POSTULA] dentro de los dos años previos a la convocatoria del procedimiento de selección, contratación directa o a la adjudicación de un contrato menor] conforme al inciso 2 del numeral 30.1 del artículo 30 de la Ley N° 32069<sup>41</sup>, Ley General de Contrataciones Públicas, lo cual acredito de conformidad con el numeral 39.4 del artículo 39 del Reglamento de la Ley N° 32069, Ley General de Contrataciones del Públicas, aprobado por Decreto Supremo N° 009-2025-EF.**

En ese sentido, mediante el presente cumplo con presentar la acreditación documental correspondiente:

**[CONSIGNAR EL DETALLE DE LOS DOCUMENTOS CORRESPONDIENTES]**

**[CONSIGNAR CIUDAD Y FECHA]**

.....  
**Firma, nombres y apellidos del postor o**  
**representante legal, según corresponda**

<sup>39</sup> Se entiende pariente a aquellos hasta el segundo grado de consanguinidad y segundo de afinidad, lo que incluye al cónyuge, al conviviente, y al progenitor del hijo.

<sup>40</sup> Aplicables a autoridades, funcionarios o servidores públicos de acuerdo con lo que señala la Ley N° 32069.

<sup>41</sup> Conforme el numeral 2 "Impedimentos en razón del parentesco" del numeral 30.1 del artículo 30 de la Ley N° 32069, Ley General de Contrataciones Públicas.





## ANEXO N° 15

### DECLARACIÓN JURADA

Señores

**COMITE DE SELECCION**

**LICITACION PUBLICA ABREVIADA DE OBRAS N° 001-2025-MDP/CS-PRIMERA CONVOCATORIA**

Presente.-

Mediante el presente el suscrito, postor y/o representante legal de **[CONSIGNAR EN CASO DE SER PERSONA JURÍDICA]**, declaro que la experiencia que acredito de la **empresa [CONSIGNAR LA DENOMINACIÓN DE LA PERSONA JURÍDICA]** como consecuencia de una reorganización societaria, no se encuentra en el supuesto establecido en el numeral 72.3 del artículo 72 del Reglamento de la Ley N° 32069, Ley General de Contrataciones Públicas, aprobado mediante Decreto Supremo N° 009-2025-EF.

**[CONSIGNAR CIUDAD Y FECHA]**

.....  
**Firma, nombres y apellidos del postor o representante legal, según corresponda**

#### **Advertencia**

*A efectos de cautelar la veracidad de esta declaración, el postor puede verificar la información de la Relación de Proveedores Sancionados por el Tribunal de Contrataciones Públicas con Sanción Vigente en <http://portal.osce.gob.pe/rnp/content/relación-de-proveedores-sancionados>. También le asiste dicha facultad a la dependencia encargada de las contrataciones o al órgano de la entidad contratante al que se le haya asignado la función de verificación de la oferta presentada por el postor ganador de la buena pro.*



ANEXO N° 16<sup>42</sup>

**DECLARACIÓN JURADA SOBRE INAPLICACIÓN DEL IMPEDIMENTO TIPO 4.D DEL INCISO 4 DEL NUMERAL 30.1 DEL ARTÍCULO 30 DE LA LEY N° 32069 REFERIDO A LA INSCRIPCIÓN EN EL REGISTRO DE DEUDORES ALIMENTARIOS MOROSOS – REDAM**

(Documento a presentar para el perfeccionamiento del contrato)

Señores

**COMITE DE SELECCION**

**LICITACION PUBLICA ABREVIADA DE OBRAS N° 001-2025-MDP/CS-PRIMERA CONVOCATORIA**

Presente.-

El que suscribe, [.....], postor y/o apoderado de [CONSIGNAR EL NOMBRE DE LA PERSONA NATURAL QUE OTORGA EL PODER, DE SER EL CASO], identificado con [CONSIGNAR TIPO DE DOCUMENTO DE IDENTIDAD] N° [CONSIGNAR NÚMERO DE DOCUMENTO DE IDENTIDAD], con poder inscrito en la localidad de [CONSIGNAR EN CASO DE CONTAR CON APODERADO] en la Ficha N° [CONSIGNAR EN CASO DE CONTAR CON APODERADO] Asiento N° [CONSIGNAR EN CASO DE CONTAR CON APODERADO], **DECLARO BAJO JURAMENTO** que no me resulta aplicable el impedimento Tipo 4.D del inciso 4 del numeral 30.1 del artículo 30 de la Ley, referido a las personas inscritas en el Registro de Deudores Alimentarios Morosos del Poder Judicial (Redam), considerando lo siguiente:

**[EL PROVEEDOR DEBE CONSIGNAR LA INFORMACIÓN SÓLO UNA DE LAS OPCIONES QUE SE ESTABLECEN A CONTINUACIÓN, SEGÚN SEA EL CASO]:**

- Que, se ha remitido el/la [CONSIGNAR LA DENOMINACIÓN EXACTA DEL DOCUMENTO REMITIDO POR EL PROVEEDOR AL JUZGADO A CARGO DEL PROCESO DE ALIMENTOS] con fecha de recepción [CONSIGNAR FECHA DE RECEPCIÓN] dirigido/a al [CONSIGNAR LOS DATOS DE IDENTIFICACIÓN DEL JUZGADO A CARGO DEL PROCESO DE ALIMENTOS QUE CORRESPONDA], mediante el cual se informó la cancelación de la deuda alimentaria derivada del proceso de alimentos seguido por [CONSIGNAR LOS DATOS DE LA PARTE DEMANDANTE DEL PROCESO DE ALIMENTOS], la cual tiene carácter de declaración jurada, para lo cual me sujeto al principio de presunción de veracidad. Se adjunta el cargo de recepción del indicado documento.

Que, sí me encuentro en el registro de deudores alimentario moroso, por lo que; autorizo se me descuenta del pago que me corresponde como contraprestación del contrato derivado del presente procedimiento de selección, el monto de la pensión mensual fijada en el proceso de alimentos seguido por [CONSIGNAR LOS DATOS DE LA PARTE DEMANDANTE DEL PROCESO DE ALIMENTOS] ante el [CONSIGNAR LOS DATOS DE IDENTIFICACIÓN DEL JUZGADO CORRESPONDIENTE], para lo cual adjunto:

- a) La sentencia emitida por el [CONSIGNAR LOS DATOS DE IDENTIFICACIÓN DEL JUZGADO A CARGO DEL PROCESO DE ALIMENTOS QUE CORRESPONDA] en el trámite del proceso de alimentos seguido en el expediente [CONSIGNAR EL NÚMERO DE EXPEDIENTE JUDICIAL]

<sup>42</sup> De conformidad con lo previsto en el numeral 39.2 del artículo 39 del Reglamento de la Ley N° 32069, Ley General de Contrataciones Públicas.



La información complementaria solicitada por la entidad contratante para realizar el descuento, la que comprende lo siguiente: **[LA ENTIDAD CONTRATANTE DEBE CONSIGNAR LA INFORMACIÓN QUE REQUIERA DEL PROVEEDOR PARA HACER EFECTIVO EL DESCUENTO]**

**[CONSIGNAR CIUDAD Y FECHA]**

.....  
**Firma, nombres y apellidos del postor o  
apoderado, según corresponda**



ANEXO N° 17

ELECCIÓN DE CENTRO DE ADMINISTRACIÓN DE LA JPRD

(DOCUMENTO A PRESENTAR PARA EL PERFECCIONAMIENTO DEL CONTRATO)

Señores

COMITE DE SELECCION

LICITACION PUBLICA ABREVIADA DE OBRAS N° 001-2025-MDP/CS-PRIMERA  
CONVOCATORIA

Presente.-

El que se suscribe, [.....], postor adjudicado y/o representante legal de [CONSIGNAR EN CASO DE SER PERSONA JURÍDICA], identificado con [CONSIGNAR TIPO DE DOCUMENTO DE IDENTIDAD] N° [CONSIGNAR NÚMERO DE DOCUMENTO DE IDENTIDAD], elijo el Centro de Administración de la JPRD del listado proporcionado por la entidad contratante:

[RELLENAR LA RAZON SOCIAL DE LA INSTITUCIÓN ARBITRAL ELEGIDA, DE ACUERDO AL LISTADO DEL NUMERAL 3.12 DEL CAPÍTULO III DE LA SECCIÓN ESPECÍFICA DE LAS BASES]

[CONSIGNAR CIUDAD Y FECHA]

.....  
Firma, nombres y apellidos del postor o  
representante legal o común, según corresponda