



BASES ESTÁNDAR DE ADJUDICACIÓN SIMPLIFICADA PARA LA CONTRATACIÓN DE LA Ejecución de Obras

Aprobado mediante Directiva N°001-2019-OSCE/CD



SUB DIRECCIÓN DE NORMATIVIDAD – DIRECCIÓN TÉCNICO NORMATIVA
ORGANISMO SUPERVISOR DE LAS CONTRATACIONES DEL ESTADO - OSCE



SIMBOLOGÍA UTILIZADA:

N°	Símbolo	Descripción
1	[ABC] / [.....]	La información solicitada dentro de los corchetes sombreados debe ser completada por la Entidad durante la elaboración de las bases.
2	[ABC] / [.....]	Es una indicación, o información que deberá ser completada por la Entidad con posterioridad al otorgamiento de la buena pro para el caso específico de la elaboración de la PROFORMA DEL CONTRATO; o por los proveedores, en el caso de los ANEXOS de la oferta.
3	<div>Importante</div> <ul style="list-style-type: none"> • Abc 	Se refiere a consideraciones importantes a tener en cuenta por el órgano encargado de las contrataciones o comité de selección, según corresponda, y por los proveedores.
4	<div>Advertencia</div> <ul style="list-style-type: none"> • Abc 	Se refiere a advertencias a tener en cuenta por el órgano encargado de las contrataciones o comité de selección, según corresponda, y por los proveedores.
5	<div>Importante para la Entidad</div> <ul style="list-style-type: none"> • Xyz 	Se refiere a consideraciones importantes a tener en cuenta por el órgano encargado de las contrataciones o comité de selección, según corresponda, y deben ser eliminadas una vez culminada la elaboración de las bases.

CARACTERÍSTICAS DEL DOCUMENTO:

Las bases estándar deben ser elaboradas en formato WORD, y deben tener las siguientes características:

N°	Características	Parámetros
1	Márgenes	Superior : 2.5 cm Inferior: 2.5 cm Izquierda: 2.5 cm Derecha: 2.5 cm
2	Fuente	Arial
3	Estilo de Fuente	Normal: Para el contenido en general Cursiva: Para el encabezado y pie de página Para las Consideraciones importantes (Ítem 3 del cuadro anterior)
4	Color de Fuente	Automático: Para el contenido en general Azul : Para las Consideraciones importantes (Ítem 3 del cuadro anterior)
5	Tamaño de Letra	16 : Para las dos primeras hojas de las Secciones General y Específica 11 : Para el nombre de los Capítulos. 10 : Para el cuerpo del documento en general 9 : Para el encabezado y pie de página Para el contenido de los cuadros, pudiendo variar, según la necesidad 8 : Para las Notas al pie
6	Alineación	Justificada: Para el contenido en general y notas al pie. Centrada : Para la primera página, los títulos de las Secciones y nombres de los Capítulos)
7	Interlineado	Sencillo
8	Espaciado	Anterior : 0 Posterior : 0
9	Subrayado	Para los nombres de las Secciones y para resaltar o hacer hincapié en algún concepto

INSTRUCCIONES DE USO:

- Una vez registrada la información solicitada dentro de los corchetes sombreados en gris, el texto deberá quedar en letra tamaño 10, con estilo normal, sin formato de negrita y sin sombread.
- La nota **IMPORTANTE** no puede ser modificada ni eliminada en la Sección General. En el caso de la Sección Específica debe seguirse la instrucción que se indica en dicha nota.

Elaboradas en enero de 2019
Modificadas en marzo 2019, junio 2019, diciembre 2019, julio 2020, julio y diciembre de 2021, setiembre y octubre 2022



BASES ESTÁNDAR DE ADJUDICACIÓN SIMPLIFICADA PARA LA CONTRATACIÓN DE LA EJECUCIÓN DE OBRAS

**ADJUDICACIÓN SIMPLIFICADA N°
004-2023-MDS/CS**

[PRIMERA CONVOCATORIA]

**CONTRATACIÓN DE LA EJECUCIÓN DE LA OBRA
“RENOVACIÓN DE PUENTE; EN EL (LA) CAMINO VECINAL
IC-720 (PTE SACTA) EN LA LOCALIDAD SACTA, DISTRITO
DE SANTIAGO, PROVINCIA DE ICA, DEPARTAMENTO DE
ICA” CUI N° 2529033.**



DEBER DE COLABORACIÓN

La Entidad y todo proveedor que se someta a las presentes Bases, sea como participante, postor y/o contratista, deben conducir su actuación conforme a los principios previstos en la Ley de Contrataciones del Estado.

En este contexto, se encuentran obligados a prestar su colaboración al OSCE y a la Secretaría Técnica de la Comisión de Defensa de la Libre Competencia del INDECOPI, en todo momento según corresponda a sus competencias, a fin de comunicar presuntos casos de fraude, colusión y corrupción por parte de los funcionarios y servidores de la Entidad, así como los proveedores y demás actores que participan en el proceso de contratación.

De igual forma, deben poner en conocimiento del OSCE y a la Secretaría Técnica de la Comisión de Defensa de la Libre Competencia del INDECOPI los indicios de conductas anticompetitivas que se presenten durante el proceso de contratación, en los términos del Decreto Legislativo N° 1034, "Ley de Represión de Conductas Anticompetitivas", o norma que la sustituya, así como las demás normas de la materia.

La Entidad y todo proveedor que se someta a las presentes Bases, sea como participante, postor y/o contratista del proceso de contratación deben permitir al OSCE o a la Secretaría Técnica de la Comisión de Defensa de la Libre Competencia del INDECOPI el acceso a la información referida a las contrataciones del Estado que sea requerida, prestar testimonio o absolución de posiciones que se requieran, entre otras formas de colaboración.



SECCIÓN GENERAL

DISPOSICIONES COMUNES DEL PROCEDIMIENTO DE SELECCIÓN

(ESTA SECCIÓN NO DEBE SER MODIFICADA EN NINGÚN EXTREMO, BAJO SANCIÓN DE NULIDAD)



CAPÍTULO I

ETAPAS DEL PROCEDIMIENTO DE SELECCIÓN

1.1. REFERENCIAS

Cuando en el presente documento se mencione la palabra Ley, se entiende que se está haciendo referencia a la Ley N° 30225, Ley de Contrataciones del Estado, y cuando se mencione la palabra Reglamento, se entiende que se está haciendo referencia al Reglamento de la Ley de Contrataciones del Estado aprobado por Decreto Supremo N° 344-2018-EF.

Las referidas normas incluyen sus respectivas modificaciones, de ser el caso.

1.2. CONVOCATORIA

Se realiza a través de su publicación en el SEACE de conformidad con lo señalado en el artículo 54 del Reglamento, en la fecha señalada en el calendario del procedimiento de selección, debiendo adjuntar las bases.

1.3. REGISTRO DE PARTICIPANTES

El registro de participantes se realiza conforme al artículo 55 del Reglamento. En el caso de un consorcio, basta que se registre uno (1) de sus integrantes.

Importante

- *Para registrarse como participante en un procedimiento de selección convocado por las Entidades del Estado Peruano, es necesario que los proveedores cuenten con inscripción vigente y estar habilitados ante el Registro Nacional de Proveedores (RNP) que administra el Organismo Supervisor de las Contrataciones del Estado (OSCE). Para obtener mayor información, se puede ingresar a la siguiente dirección electrónica: www.rnp.gob.pe.*
- *Los proveedores que deseen registrar su participación deben ingresar al SEACE utilizando su Certificado SEACE (usuario y contraseña). Asimismo, deben observar las instrucciones señaladas en el documento de orientación "Guía para el registro de participantes electrónico" publicado en <https://www2.seace.gob.pe/>.*
- *En caso los proveedores no cuenten con inscripción vigente en el RNP y/o se encuentren inhabilitados o suspendidos para ser participantes, postores y/o contratistas, el SEACE restringirá su registro, quedando a potestad de estos intentar nuevamente registrar su participación en el procedimiento de selección en cualquier otro momento, dentro del plazo establecido para dicha etapa, siempre que haya obtenido la vigencia de su inscripción o quedado sin efecto la sanción que le impuso el Tribunal de Contrataciones del Estado.*

1.4. FORMULACIÓN DE CONSULTAS Y OBSERVACIONES A LAS BASES

La formulación de consultas y observaciones a las bases se efectúa de conformidad con lo establecido en los numerales 72.1 y 72.2 del artículo 72 del Reglamento, así como el literal a) del artículo 89 del Reglamento.

Importante

No pueden formularse consultas ni observaciones respecto del contenido de una ficha de homologación aprobada. Las consultas y observaciones que se formulen sobre el particular, se tienen como no presentadas.

1.5. ABSOLUCIÓN DE CONSULTAS, OBSERVACIONES E INTEGRACIÓN DE BASES

La absolución de consultas, observaciones e integración de las bases se realizan conforme a las disposiciones previstas en el numeral 72.4 y el literal a) del artículo 89 del Reglamento.

Importante

- *No se absolverán consultas y observaciones a las bases que se presenten en forma física.*
- *Cuando exista divergencia entre lo indicado en el pliego de absolución de consultas y observaciones y la integración de bases, prevalece lo absuelto en el referido pliego; sin perjuicio, del deslinde de responsabilidades correspondiente.*

1.6. FORMA DE PRESENTACIÓN DE OFERTAS

Las ofertas se presentan conforme lo establecido en el artículo 59 y en el artículo 90 del Reglamento.



Las declaraciones juradas, formatos o formularios previstos en las bases que conforman la oferta deben estar debidamente firmados por el postor (firma manuscrita o digital, según la Ley N° 27269, Ley de Firmas y Certificados Digitales¹). Los demás documentos deben ser visados por el postor. En el caso de persona jurídica, por su representante legal, apoderado o mandatario designado para dicho fin y, en el caso de persona natural, por este o su apoderado. No se acepta el pegado de la imagen de una firma o visto. Las ofertas se presentan foliadas.

Importante

- *Los formularios electrónicos que se encuentran en el SEACE y que los proveedores deben llenar para presentar sus ofertas, tienen carácter de declaración jurada.*
- *En caso la información contenida en los documentos escaneados que conforman la oferta no coincida con lo declarado a través del SEACE, prevalece la información declarada en los documentos escaneados.*
- *No se tomarán en cuenta las ofertas que se presenten en físico a la Entidad.*

1.7. PRESENTACIÓN Y APERTURA DE OFERTAS

El participante presentará su oferta de manera electrónica a través del SEACE, desde las 00:01 horas hasta las 23:59 horas del día establecido para el efecto en el cronograma del procedimiento; adjuntando el archivo digitalizado que contenga los documentos que conforman la oferta de acuerdo a lo requerido en las bases.

El participante debe verificar antes de su envío, bajo su responsabilidad, que el archivo pueda ser descargado y su contenido sea legible.

Importante

Los integrantes de un consorcio no pueden presentar ofertas individuales ni conformar más de un consorcio en un procedimiento de selección, o en un determinado ítem cuando se trate de procedimientos de selección según relación de ítems.

En la apertura electrónica de la oferta, el órgano encargado de las contrataciones o comité de selección, según corresponda, verifica la presentación de lo exigido en la sección específica de las bases de conformidad con el numeral 73.2 del artículo 73 del Reglamento. De no cumplir con lo requerido, la oferta se considera no admitida.

Asimismo, el órgano encargado de las contrataciones o comité de selección, según corresponda, declara no admitidas las ofertas que se encuentran por debajo del noventa por ciento (90%) del valor referencial o que excedan en más del diez por ciento (10%) del valor referencial.

1.8. EVALUACIÓN DE LAS OFERTAS

La evaluación consiste en la aplicación de los factores de evaluación previstos en el Capítulo IV de la sección específica de las bases a las ofertas admitidas, con el objeto de determinar la oferta con el mejor puntaje y el orden de prelación de las ofertas.

Para determinar la oferta con el mejor puntaje, se toma en cuenta lo indicado en el numeral 74.2 del artículo 74 del Reglamento.

En el supuesto de que dos (2) o más ofertas empaten, la determinación del orden de prelación de las ofertas empatadas se efectúa siguiendo estrictamente el orden establecido en el numeral 91.1 del artículo 91 del Reglamento.

El desempate mediante sorteo se realiza de manera electrónica a través del SEACE.

Importante

En el caso de contratación de obras que se ejecuten fuera de la provincia de Lima y Callao, cuyo valor referencial no supere los novecientos mil Soles (S/ 900,000.00), a solicitud del postor se asigna una bonificación equivalente al diez por ciento (10%) sobre el puntaje total obtenido por los postores con domicilio en la provincia donde se ejecuta la obra, o en las provincias colindantes, sean o no

¹ Para mayor información sobre la normativa de firmas y certificados digitales ingresar a: <https://www.indecopi.gob.pe/web/firmas-digitales/firmar-y-certificados-digitales>



pertenecientes al mismo departamento o región. El domicilio es el consignado en la constancia de inscripción ante el RNP². Lo mismo aplica en el caso de procedimientos de selección por relación de ítems, cuando algún ítem no supera el monto señalado anteriormente.

1.9. CALIFICACIÓN DE OFERTAS

Luego de culminada la evaluación, el órgano encargado de las contrataciones o comité de selección, según corresponda califica a los postores que obtuvieron el primer, segundo, tercer y cuarto lugar, según el orden de prelación, verificando que cumplan con los requisitos de calificación detallados en el numeral 3.2 del Capítulo III de la sección específica de las bases. La oferta del postor que no cumpla con los requisitos de calificación es descalificada.

Si alguno de los cuatro (4) postores no cumple con los requisitos de calificación, se aplica lo establecido en los numerales 75.2 y 75.3 del artículo 75 del Reglamento.

1.10. SUBSANACIÓN DE LAS OFERTAS

La subsanación de las ofertas se sujeta a lo establecido en el artículo 60 del Reglamento. La corrección aritmética a la que hace referencia el numeral 60.4 de dicho artículo procede para la ejecución de obras a suma alzada.

El plazo que se otorgue para la subsanación no puede ser inferior a un (1) día hábil.

La solicitud de subsanación se realiza de manera electrónica a través del SEACE y será remitida al correo electrónico consignado por el postor al momento de realizar su inscripción en el RNP, siendo su responsabilidad el permanente seguimiento de las notificaciones a dicho correo. La notificación de la solicitud se entiende efectuada el día de su envío al correo electrónico.

La presentación de las subsanaciones se realiza a través del SEACE. No se tomará en cuenta la subsanación que se presente en físico a la Entidad.

1.11. RECHAZO DE LAS OFERTAS

Previo al otorgamiento de la buena pro, el comité de selección revisa las ofertas económicas que cumplen los requisitos de calificación, de conformidad con lo establecido para el rechazo de ofertas, previsto en el artículo 68 del Reglamento, de ser el caso.

De rechazarse alguna de las ofertas calificadas, el órgano encargado de las contrataciones o comité de selección, según corresponda, revisa el cumplimiento de los requisitos de calificación de los postores que siguen en el orden de prelación, en caso las hubiere.

1.12. OTORGAMIENTO DE LA BUENA PRO

Definida la oferta ganadora, el órgano encargado de las contrataciones o comité de selección, según corresponda, otorga la buena pro, mediante su publicación en el SEACE, incluyendo el cuadro comparativo y las actas debidamente motivadas de los resultados de la admisión, no admisión, evaluación, calificación, descalificación, rechazo y el otorgamiento de la buena pro.

1.13. CONSENTIMIENTO DE LA BUENA PRO

Cuando se hayan presentado dos (2) o más ofertas, el consentimiento de la buena pro se produce a los cinco (5) días hábiles siguientes de la notificación de su otorgamiento, sin que los postores hayan ejercido el derecho de interponer el recurso de apelación.

En caso que se haya presentado una sola oferta, el consentimiento de la buena pro se produce el mismo día de la notificación de su otorgamiento.

El consentimiento del otorgamiento de la buena pro se publica en el SEACE al día hábil siguiente de producido.

Importante

Una vez consentido el otorgamiento de la buena pro, el órgano encargado de las contrataciones o el órgano de la Entidad al que se haya asignado tal función realiza la verificación de la oferta presentada por el postor ganador de la buena pro conforme lo establecido en el numeral 64.6 del artículo 64 del Reglamento.

² La constancia de inscripción electrónica se visualizará en el portal web del Registro Nacional de Proveedores: www.mrp.gob.pe



CAPÍTULO II

SOLUCIÓN DE CONTROVERSIAS DURANTE EL PROCEDIMIENTO DE SELECCIÓN

2.1. RECURSO DE APELACIÓN

A través del recurso de apelación se pueden impugnar los actos dictados durante el desarrollo del procedimiento de selección hasta antes del perfeccionamiento del contrato.

El recurso de apelación se presenta ante la Entidad convocante, y es conocido y resuelto por su Titular, cuando el valor referencial sea igual o menor a cincuenta (50) UIT. Cuando el valor referencial sea mayor a dicho monto, el recurso de apelación se presenta ante y es resuelto por el Tribunal de Contrataciones del Estado.

En los procedimientos de selección según relación de ítems, el valor referencial total del procedimiento determina ante quién se presenta el recurso de apelación.

Los actos que declaren la nulidad de oficio, la cancelación del procedimiento de selección y otros actos emitidos por el Titular de la Entidad que afecten la continuidad de este, se impugnan ante el Tribunal de Contrataciones del Estado.

Importante

- *Una vez otorgada la buena pro, el órgano encargado de las contrataciones o comité de selección, según corresponda, está en la obligación de permitir el acceso de los participantes y postores al expediente de contratación, salvo la información calificada como secreta, confidencial o reservada por la normativa de la materia, a más tardar dentro del día siguiente de haberse solicitado por escrito.*

Luego de otorgada la buena pro no se da a conocer las ofertas cuyos requisitos de calificación no fueron analizados y revisados por el órgano encargado de las contrataciones o comité de selección, según corresponda.

- *A efectos de recoger la información de su interés, los postores pueden valerse de distintos medios, tales como: (i) la lectura y/o toma de apuntes, (ii) la captura y almacenamiento de imágenes, e incluso (iii) pueden solicitar copia de la documentación obrante en el expediente, siendo que, en este último caso, la Entidad deberá entregar dicha documentación en el menor tiempo posible, previo pago por tal concepto.*
- *El recurso de apelación se presenta ante la Mesa de Partes del Tribunal o ante las oficinas desconcentradas del OSCE o en la Unidad de Trámite Documentario de la Entidad, según corresponda.*

2.2. PLAZOS DE INTERPOSICIÓN DEL RECURSO DE APELACIÓN

La apelación contra el otorgamiento de la buena pro o contra los actos dictados con anterioridad a ella se interpone dentro de los cinco (5) días hábiles siguientes de haberse notificado el otorgamiento de la buena pro.

La apelación contra los actos dictados con posterioridad al otorgamiento de la buena pro, contra la declaración de nulidad, cancelación y declaratoria de desierto del procedimiento, se interpone dentro de los cinco (5) días hábiles siguientes de haberse tomado conocimiento del acto que se desea impugnar.



CAPÍTULO III DEL CONTRATO

3.1. PERFECCIONAMIENTO DEL CONTRATO

Los plazos y el procedimiento para perfeccionar el contrato se realiza conforme a lo indicado en el artículo 141 del Reglamento.

Para perfeccionar el contrato, el postor ganador de la buena pro debe presentar los documentos señalados en los artículos 139 y 175 del Reglamento, así como los previstos en la sección específica de las bases.

3.2. GARANTÍAS

Las garantías que deben otorgar los postores y/o contratistas, según corresponda, son las de fiel cumplimiento del contrato y por los adelantos.

3.2.1. GARANTÍA DE FIEL CUMPLIMIENTO

Como requisito indispensable para perfeccionar el contrato, el postor ganador debe entregar a la Entidad la garantía de fiel cumplimiento del mismo por una suma equivalente al diez por ciento (10%) del monto del contrato original. Esta se mantiene vigente hasta el consentimiento de la liquidación final.

Importante

En los contratos de ejecución de obras que celebren las Entidades con las micro y pequeñas empresas, estas últimas pueden otorgar como garantía de fiel cumplimiento el diez por ciento (10%) del monto del contrato original, porcentaje que es retenido por la Entidad durante la primera mitad del número total de pagos a realizarse, de forma prorrateada en cada pago, con cargo a ser devuelto a la finalización del mismo, conforme lo establece el artículo 149 del Reglamento, siempre que:

- a) El procedimiento de selección original del cual derive el contrato a suscribirse sea una Adjudicación Simplificada.*
- b) El plazo de ejecución de la obra sea igual o mayor a sesenta (60) días calendario; y,*
- c) El pago a favor del contratista considere, al menos, dos (2) valorizaciones periódicas, en función del avance de obra.*

3.2.2. GARANTÍA DE FIEL CUMPLIMIENTO POR PRESTACIONES ACCESORIAS

En las contrataciones que conllevan la ejecución de prestaciones accesorias, tales como mantenimiento, reparación o actividades afines, se otorga una garantía adicional por una suma equivalente al diez por ciento (10%) del monto del contrato de la prestación accesorio, la misma que debe ser renovada periódicamente hasta el cumplimiento total de las obligaciones garantizadas.

3.2.3. GARANTÍA POR ADELANTO

En caso se haya previsto en la sección específica de las bases la entrega de adelantos, el contratista debe presentar una garantía emitida por idéntico monto conforme a lo estipulado en el artículo 153 del Reglamento.

3.3. REQUISITOS DE LAS GARANTÍAS

Las garantías que se presenten deben ser incondicionales, solidarias, irrevocables y de



realización automática en el país, al solo requerimiento de la Entidad. Asimismo, deben ser emitidas por empresas que se encuentren bajo la supervisión directa de la Superintendencia de Banca, Seguros y Administradoras Privadas de Fondos de Pensiones, y que cuenten con clasificación de riesgo B o superior. Asimismo, deben estar autorizadas para emitir garantías; o estar consideradas en la última lista de bancos extranjeros de primera categoría que periódicamente publica el Banco Central de Reserva del Perú.

Importante

Corresponde a la Entidad verificar que las garantías presentadas por el postor ganador de la buena pro y/o contratista cumplan con los requisitos y condiciones necesarios para su aceptación y eventual ejecución; sin perjuicio de la determinación de las responsabilidades funcionales que correspondan.

Advertencia

Los funcionarios de las Entidades no deben aceptar garantías emitidas bajo condiciones distintas a las establecidas en el presente numeral, debiendo tener en cuenta lo siguiente:

- 1. La clasificadora de riesgo que asigna la clasificación a la empresa que emite la garantía debe encontrarse listada en el portal web de la SBS (<http://www.sbs.gob.pe/sistema-financiero/clasificadoras-de-riesgo>).*
- 2. Se debe identificar en la página web de la clasificadora de riesgo respectiva, cuál es la clasificación vigente de la empresa que emite la garantía, considerando la vigencia a la fecha de emisión de la garantía.*
- 3. Para fines de lo establecido en el artículo 148 del Reglamento, la clasificación de riesgo B, incluye las clasificaciones B+ y B.*
- 4. Si la empresa que otorga la garantía cuenta con más de una clasificación de riesgo emitida por distintas empresas listadas en el portal web de la SBS, bastará que en una de ellas cumpla con la clasificación mínima establecida en el Reglamento.*

En caso exista alguna duda sobre la clasificación de riesgo asignada a la empresa emisora de la garantía, se deberá consultar a la clasificadora de riesgos respectiva.

De otro lado, además de cumplir con el requisito referido a la clasificación de riesgo, a efectos de verificar si la empresa emisora se encuentra autorizada por la SBS para emitir garantías, debe revisarse el portal web de dicha Entidad (<http://www.sbs.gob.pe/sistema-financiero/relacion-de-empresas-que-se-encuentran-autorizadas-a-emitar-cartas-fianza>).

Los funcionarios competentes deben verificar la autenticidad de la garantía a través de los mecanismos establecidos (consulta web, teléfono u otros) por la empresa emisora.

3.4. EJECUCIÓN DE GARANTÍAS

La Entidad puede solicitar la ejecución de las garantías conforme a los supuestos contemplados en el artículo 155 del Reglamento.

3.5. ADELANTOS

La Entidad puede establecer la entrega de adelantos directos y adelantos para materiales e insumos, y en el caso de contratos bajo la modalidad llave en mano, para equipamiento y mobiliario, de conformidad con el artículo 180 del Reglamento, siempre que ello haya sido previsto en la sección específica de las bases.

3.6. VALORIZACIONES

Las valorizaciones son la cuantificación económica de un avance físico en la ejecución de la obra, realizada en un período determinado, tienen el carácter de pagos a cuenta y son elaboradas



el último día de cada período previsto en la sección específica de las bases, por el inspector o supervisor, según corresponda y el contratista.

En caso se haya suscrito contrato con un consorcio, el pago de las valorizaciones se realizará a quien se indique en el contrato de consorcio.

Advertencia

En caso de retraso en los pagos a cuenta o pago final por parte de la Entidad, salvo que se deba a caso fortuito o fuerza mayor, esta reconoce al contratista los intereses legales correspondientes, de conformidad con el artículo 39 de la Ley y los artículos 1244, 1245 y 1246 del Código Civil, debiendo repetir contra los responsables de la demora injustificada.

3.7. REAJUSTES

Los reajustes se calculan conforme lo indicado en el numeral 38.3 del artículo 38 y el artículo 195 del Reglamento.

Importante

Tanto la elaboración como la aplicación de las fórmulas polinómicas se sujetan a lo dispuesto en el Decreto Supremo N° 011-79-VC y sus modificatorias, ampliatorias y complementarias.

3.8. PENALIDADES

3.8.1. PENALIDAD POR MORA EN LA EJECUCIÓN DE LA PRESTACIÓN

En caso de retraso injustificado del contratista en la ejecución de las prestaciones objeto del contrato, la Entidad le aplica automáticamente una penalidad por mora por cada día de atraso, de conformidad con el artículo 162 del Reglamento.

3.8.2. OTRAS PENALIDADES

La Entidad puede establecer penalidades distintas a la mencionada en el numeral precedente, según lo previsto en el artículo 163 del Reglamento y lo indicado en la sección específica de las bases.

Estos dos tipos de penalidades se calculan en forma independiente y pueden alcanzar cada una un monto máximo equivalente al diez por ciento (10%) del monto del contrato vigente, o de ser el caso, del ítem que debió ejecutarse.

3.9. INCUMPLIMIENTO DEL CONTRATO

Las causales para la resolución del contrato, serán aplicadas de conformidad con el artículo 36 de la Ley y 164 del Reglamento.

3.10. DISPOSICIONES FINALES

Todos los demás aspectos del presente procedimiento no contemplados en las bases se regirán supletoriamente por la Ley y su Reglamento, así como por las disposiciones legales vigentes.



SECCIÓN ESPECÍFICA

CONDICIONES ESPECIALES DEL PROCEDIMIENTO DE SELECCIÓN

(EN ESTA SECCIÓN LA ENTIDAD DEBERÁ COMPLETAR LA INFORMACIÓN EXIGIDA, DE ACUERDO A LAS INSTRUCCIONES INDICADAS)



CAPÍTULO I GENERALIDADES

1.1. ENTIDAD CONVOCANTE

Nombre : Municipalidad Distrital de Santiago
RUC N° : 20147711159
Domicilio legal : Panamericana Sur N° 318, distrito de Santiago, provincia de Ica, departamento de Ica

1.2. OBJETO DE LA CONVOCATORIA

El presente procedimiento de selección tiene por objeto la CONTRATACIÓN DE LA EJECUCIÓN DE LA OBRA “RENOVACIÓN DE PUENTE; EN EL (LA) CAMINO VECINAL IC-720 (PTE SACTA) EN LA LOCALIDAD SACTA, DISTRITO DE SANTIAGO, PROVINCIA DE ICA, DEPARTAMENTO DE ICA” CUI N° 2529033.

1.3. VALOR REFERENCIAL

El valor referencial asciende a **S/ 749,673.00 [Setecientos Cuarenta y Nueve Mil Seiscientos Setenta y Tres con 00/100 Soles]**, incluidos los impuestos de Ley y cualquier otro concepto que incida en el costo total de la ejecución de la obra. El valor referencial ha sido calculado al mes de mayo del 2023.

Valor Referencial (VR)	Límites ³	
	Inferior	Superior
S/ 749,673.00 [Setecientos Cuarenta y Nueve Mil Seiscientos Setenta y Tres con 00/100 Soles], Incluye IGV	S/ 674,705.70 [Seiscientos Setenta y Cuatro Mil Setecientos Cinco con 70/100 Soles]	S/ 824,640.30 [Ochocientos Veinticuatro Mil Seiscientos Cuarenta con 30/100 Soles]

Importante

- *El precio de las ofertas no puede exceder los límites del valor referencial de conformidad con el numeral 28.2 del artículo 28 de la Ley.*

1.4. EXPEDIENTE DE CONTRATACIÓN

Documento y fecha de aprobación del expediente de contratación : R.G.M. N° 009-2023-MDS/GM, el 16/06/2023
Documento y fecha de aprobación del expediente técnico : R.A. N° 289-2023-MDS/A-REGION-ICA, el 15/05/2023.
Documento y fecha de actualización del expediente técnico, de corresponder : No corresponde
Tipo y número del procedimiento de selección que se convocó para la elaboración del expediente técnico, de corresponder : Menor 8 UIT

1.5. FUENTE DE FINANCIAMIENTO

Rubro 00: Recursos Ordinarios.

1.6. SISTEMA DE CONTRATACIÓN

El presente procedimiento se rige por el sistema de precios unitarios, de acuerdo con lo establecido en el expediente de contratación respectivo.

1.7. ALCANCES DEL REQUERIMIENTO

El alcance de la ejecución de la obra está definido en el Capítulo III de la presente sección de las bases.

³ De acuerdo a lo señalado en el artículo 48 del Reglamento, estos límites se calculan considerando dos (2) decimales. Para ello, si el límite inferior tiene más de dos (2) decimales, se aumenta en un dígito el valor del segundo decimal; en el caso del límite superior, se considera el valor del segundo decimal sin efectuar el redondeo.



1.8. PLAZO DE EJECUCIÓN DE LA OBRA

El plazo de ejecución de la obra materia de la presente convocatoria, es de **[60] días calendario**, en concordancia con lo establecido en el expediente de contratación y en el expediente técnico de obra.

1.9. COSTO DE REPRODUCCIÓN Y ENTREGA DE BASES Y DEL EXPEDIENTE TÉCNICO DE LA OBRA

Los participantes registrados tienen el derecho a recabar las bases y el expediente técnico de la obra en versión impresa o digital, según su elección, para cuyo efecto deben:

Pagar en	: Caja de la Entidad
Recoger en	: Sub Gerencia de Abastecimiento y Patrimonio
Costo de bases	: Impresa: S/ 10.00 Soles
Costo del expediente técnico	: Impreso: S/ 300 Soles Digital: S/ 10.00 Soles

Las bases y el expediente técnico se entregan inmediatamente después de realizado el pago correspondiente. Excepcionalmente, el expediente técnico en versión impresa puede ser entregado dentro del plazo máximo de un (1) día hábil de efectuado el pago.

Importante

- *La Entidad debe entregar una constancia o formulario de cargos en donde consta que el participante recibió el expediente técnico completo. Dicha constancia o formulario debe incluir un índice del contenido del expediente técnico y número de folios correspondientes.*
- *El costo de entrega del ejemplar de las bases y del expediente técnico, no puede exceder el costo de su reproducción.*

Advertencia

Las Entidades deben cautelar bajo responsabilidad que la versión impresa y digital del expediente técnico correspondan a la versión original del expediente técnico aprobado.

1.10. ACCESO VIRTUAL AL EXPEDIENTE TÉCNICO DE LA OBRA

El expediente técnico de la obra en versión digital se encuentra publicado en el SEACE, obligatoriamente, desde la fecha de la convocatoria del presente procedimiento de selección.

1.11. BASE LEGAL

- Ley N° 31638 Ley de Presupuesto del Sector Público para el Año Fiscal 2023.
- Ley N° 31639 Ley de Equilibrio Financiero del Presupuesto del Sector Público del año fiscal 2023.
- Decreto Supremo N° 011-79-VC.

Las referidas normas incluyen sus respectivas modificaciones, de ser el caso.



CAPÍTULO II DEL PROCEDIMIENTO DE SELECCIÓN

2.1. CALENDARIO DEL PROCEDIMIENTO DE SELECCIÓN

Según el cronograma de la ficha de selección de la convocatoria publicada en el SEACE.

Importante

De conformidad con la vigesimosegunda Disposición Complementaria Final del Reglamento, en caso la Entidad (Ministerios y sus organismos públicos, programas o proyectos adscritos) haya difundido el requerimiento a través del SEACE siguiendo el procedimiento establecido en dicha disposición, no procede formular consultas u observaciones al requerimiento.

2.2. CONTENIDO DE LAS OFERTAS

La oferta contendrá, además de un índice de documentos⁴, la siguiente documentación:

2.2.1. Documentación de presentación obligatoria

2.2.1.1. Documentos para la admisión de la oferta

- a) Declaración jurada de datos del postor. **(Anexo N° 1)**
- b) Documento que acredite la representación de quien suscribe la oferta.

En caso de persona jurídica, copia del certificado de vigencia de poder del representante legal, apoderado o mandatario designado para tal efecto.

En caso de persona natural, copia del documento nacional de identidad o documento análogo, o del certificado de vigencia de poder otorgado por persona natural, del apoderado o mandatario, según corresponda.

En el caso de consorcios, este documento debe ser presentado por cada uno de los integrantes del consorcio que suscriba la promesa de consorcio, según corresponda.

Advertencia

De acuerdo con el artículo 4 del Decreto Legislativo N° 1246, las Entidades están prohibidas de exigir a los administrados o usuarios la información que puedan obtener directamente mediante la interoperabilidad a que se refieren los artículos 2 y 3 de dicho Decreto Legislativo. En esa medida, si la Entidad es usuaria de la Plataforma de Interoperabilidad del Estado – PIDE⁵ y siempre que el servicio web se encuentre activo en el Catálogo de Servicios de dicha plataforma, no corresponderá exigir el certificado de vigencia de poder y/o documento nacional de identidad.

- c) Declaración jurada de acuerdo con el literal b) del artículo 52 del Reglamento. **(Anexo N° 2)**
- d) Declaración jurada de cumplimiento del Expediente Técnico, según el numeral 3.1 del Capítulo III de la presente sección. **(Anexo N° 3)**
- e) Declaración jurada de plazo de ejecución de la obra. **(Anexo N° 4)**
- f) Promesa de consorcio con firmas legalizadas, de ser el caso, en la que se consigne los integrantes, el representante común, el domicilio común y las obligaciones a las que se compromete cada uno de los integrantes del consorcio, así como el porcentaje equivalente a dichas obligaciones. **(Anexo N° 5)**

⁴ La omisión del índice no determina la no admisión de la oferta.

⁵ Para mayor información de las Entidades usuarias y del Catálogo de Servicios de la Plataforma de Interoperabilidad del Estado – PIDE ingresar al siguiente enlace <https://www.gobiernodigital.gob.pe/interoperabilidad/>



g) El precio de la oferta en Soles y:

- ✓ El desagregado de partidas, cuando el procedimiento se haya convocado a suma alzada.
- ✓ Los precios unitarios, considerando las partidas según lo previsto en el último párrafo del literal b) del artículo 35 del Reglamento.

Asimismo, la oferta incluye el monto de la prestación accesorio, cuando corresponda. **(Anexo N° 6)**

El precio total de la oferta y los subtotales que lo componen deben ser expresados con dos (2) decimales. Los precios unitarios pueden ser expresados con más de dos (2) decimales.

Importante

- *El órgano encargado de las contrataciones o comité de selección, según corresponda, no puede incorporar documentos adicionales para la admisión de la oferta a los establecidos en este acápite.*
- *El análisis de precios unitarios y el detalle de los gastos generales fijos y variables de la oferta se presentan para el perfeccionamiento del contrato.*
- *El órgano encargado de las contrataciones o comité de selección, según corresponda, declara no admitidas las ofertas que no se encuentren dentro de los límites del valor referencial previstos en el numeral 28.2 del artículo 28 de la Ley. Asimismo, verifica la presentación de los documentos requeridos. De no cumplir con lo requerido, la oferta se considera no admitida.*

2.2.1.2. Documentos para acreditar los requisitos de calificación

Incorporar en la oferta los documentos que acreditan los “**Requisitos de Calificación**” que se detallan en el numeral 3.2 del Capítulo III de la presente sección de las bases.

2.2.2. Documentación de presentación facultativa:

- a) En el caso de microempresas y pequeñas empresas integradas por personas con discapacidad, o en el caso de consorcios conformados en su totalidad por estas empresas, deben presentar la constancia o certificado con el cual acredite su inscripción en el Registro de Empresas Promocionales para Personas con Discapacidad⁶.
- b) Solicitud de bonificación del cinco por ciento (5%) por tener la condición de micro y pequeña empresa **(Anexo N°11)**.
- c) Los postores con domicilio en la provincia donde se ejecutará la obra, o en las provincias colindantes, sean o no pertenecientes al mismo departamento o región, pueden presentar la solicitud de bonificación por obras ejecutadas fuera de la provincia de Lima y Callao, según **Anexo N° 8**.

Advertencia

El órgano encargado de las contrataciones o comité de selección, según corresponda, no podrá exigir al postor la presentación de documentos que no hayan sido indicados en los acápites “Documentos para la admisión de la oferta”, “Requisitos de calificación” y “Factores de evaluación”.

2.3. REQUISITOS PARA PERFECCIONAR EL CONTRATO

El postor ganador de la buena pro debe presentar los siguientes documentos para perfeccionar el contrato:

- a) Garantía de fiel cumplimiento del contrato.
- b) Contrato de consorcio con firmas legalizadas ante Notario de cada uno de los integrantes, de ser el caso.

⁶ Dicho documento se tendrá en consideración en caso de empate, conforme a lo previsto en el artículo 91 del Reglamento.



- c) Código de cuenta interbancaria (CCI) o, en el caso de proveedores no domiciliados, el número de su cuenta bancaria y la entidad bancaria en el exterior.
- d) Copia de la vigencia del poder del representante legal de la empresa que acredite que cuenta con facultades para perfeccionar el contrato, cuando corresponda.
- e) Copia de DNI del postor en caso de persona natural, o de su representante legal en caso de persona jurídica.

Advertencia

De acuerdo con el artículo 4 del Decreto Legislativo N° 1246, las Entidades están prohibidas de exigir a los administrados o usuarios la información que puedan obtener directamente mediante la interoperabilidad a que se refieren los artículos 2 y 3 de dicho Decreto Legislativo. En esa medida, si la Entidad es usuaria de la Plataforma de Interoperabilidad del Estado – PIDE⁷ y siempre que el servicio web se encuentre activo en el Catálogo de Servicios de dicha plataforma, no corresponderá exigir los documentos previstos en los literales e) y f).

- f) Domicilio para efectos de la notificación durante la ejecución del contrato.
- g) Autorización de notificación de la decisión de la Entidad sobre la solicitud de ampliación de plazo mediante medios electrónicos de comunicación⁸. **(Anexo N°12)**
- h) Constancia de capacidad libre de contratación expedida por el RNP⁹.
- i) Programa de Ejecución de Obra (CPM) el cual presenta la ruta crítica y el calendario de avance de obra valorizado.
- j) Calendario de adquisición de materiales e insumos necesarios para la ejecución de obra, en concordancia con el calendario de avance de obra valorizado. Este calendario se actualiza con cada ampliación de plazo otorgada, en concordancia con el calendario de avance de obra valorizado vigente.
- k) Calendario de utilización de equipo, en caso la naturaleza de la contratación lo requiera.
- l) Memoria en la que se señalen las consideraciones que se han tomado en cuenta para la elaboración de los documentos indicados en los literales i), j) y k).
- m) Análisis de precios unitarios de las partidas y detalle de los gastos generales fijos y variables de la oferta, en caso de obras sujetas a precios unitarios¹⁰.
- n) Desagregado por partidas que dio origen a la oferta, en caso de obras a suma alzada.
- o) Copia de documentos que sustenten la propiedad, la posesión, el compromiso de compra venta o alquiler u otro documento que acredite la disponibilidad del requisito de calificación equipamiento estratégico. En el caso que el postor ganador sea un consorcio los documentos de acreditación de este requisito pueden estar a nombre del consorcio o de uno de sus integrantes.
- p) Copia de los diplomas que acrediten la formación académica requerida del plantel profesional clave, en caso que el grado o título profesional requerido no se encuentre publicado en el Registro Nacional de Grados Académicos y Títulos Profesionales a cargo de la de la Superintendencia Nacional de Educación Superior Universitaria – SUNEDU¹¹.
- q) Copia de (i) contratos y su respectiva conformidad o (ii) constancias o (iii) certificados o (iv) cualquier otra documentación que, de manera fehaciente demuestre la experiencia del personal que conforma el plantel profesional clave.

Importante

- *La Entidad debe aceptar las diferentes denominaciones utilizadas para acreditar la carrera profesional requerida, aun cuando no coincida literalmente con aquella prevista en los requisitos de calificación (por ejemplo Ingeniería Ambiental, Ingeniería en Gestión Ambiental, Ingeniería y Gestión Ambiental u otras denominaciones).*

⁷ Para mayor información de las Entidades usuarias y del Catálogo de Servicios de la Plataforma de Interoperabilidad del Estado – PIDE ingresar al siguiente enlace <https://www.gobiernodigital.gob.pe/interoperabilidad/>

⁸ En tanto se implemente la funcionalidad en el SEACE, de conformidad con la Primera Disposición Complementaria Transitoria del Decreto Supremo N° 234-2022-EF.

⁹ Este requisito no aplica para procedimientos de contratación directa por la causal de carácter de secreto, secreto militar o por razones de orden interno.

¹⁰ La Entidad puede requerir este documento en caso de obras a suma alzada.

¹¹ <https://enlinea.sunedu.gob.pe/>



- Los documentos que acreditan la experiencia del personal deben incluir como mínimo los nombres y apellidos del profesional, el cargo desempeñado, el plazo de la prestación indicando el día, mes y año de inicio y culminación, el nombre de la Entidad u organización que emite el documento, la fecha de emisión y nombres y apellidos de quien suscribe el documento.

En caso estos documentos establezcan el plazo de la experiencia adquirida por el profesional en meses sin especificar los días la Entidad debe considerar el mes completo.

De presentarse experiencia ejecutada paralelamente (traslape), para el cómputo del tiempo de dicha experiencia sólo se considerará una vez el periodo traslapado. No obstante, de presentarse periodos traslapados en el residente de obra, no se considera ninguna de las experiencias acreditadas, salvo la ejecución de obras por paquete.

Se considerará aquella experiencia que no tenga una antigüedad mayor a veinticinco (25) años anteriores a la fecha de la presentación de ofertas.

Asimismo, la Entidad debe valorar de manera integral los documentos presentados para acreditar dicha experiencia. En tal sentido, aun cuando en los documentos presentados la denominación del cargo o puesto no coincida literalmente con aquella prevista en los requisitos de calificación, se deberá validar la experiencia si las actividades que realizó el profesional corresponden con la función propia del cargo o puesto requerido.

- Cuando el postor ganador de la buena pro presenta como plantel profesional clave a profesionales que se encuentren prestando servicios como residente o supervisor en obras contratadas por la Entidad que no cuentan con recepción, procede otorgar plazo adicional para subsanar, conforme lo previsto en el literal a) del artículo 141 del Reglamento.
- En caso que el postor ganador de la buena pro sea un consorcio, las garantías que presente este para el perfeccionamiento del contrato, así como durante la ejecución contractual, de ser el caso, además de cumplir con las condiciones establecidas en el artículo 33 de la Ley y en el artículo 148 del Reglamento, deben consignar expresamente el nombre completo o la denominación o razón social de los integrantes del consorcio, en calidad de garantizados, de lo contrario no podrán ser aceptadas por las Entidades. No se cumple el requisito antes indicado si se consigna únicamente la denominación del consorcio, conforme lo dispuesto en la Directiva "Participación de Proveedores en Consorcio en las Contrataciones del Estado".
- En los contratos de ejecución de obras que celebren las Entidades con las micro y pequeñas empresas, estas últimas pueden otorgar como garantía de fiel cumplimiento el diez por ciento (10%) del monto del contrato, porcentaje que es retenido por la Entidad durante la primera mitad del número total de pagos a realizarse, de forma prorrateada en cada pago, con cargo a ser devuelto a la finalización del mismo, conforme lo establece el numeral 149.4 del artículo 149 del Reglamento y numeral 151.3 del artículo 151 del Reglamento, siempre que:
 - a) El procedimiento de selección original del cual derive el contrato a suscribirse sea una Adjudicación Simplificada.
 - b) El plazo de ejecución de la obra sea igual o mayor a sesenta (60) días calendario; y,
 - c) El pago a favor del contratista considere, al menos, dos (2) valorizaciones periódicas, en función del avance de obra.

Para dicho efecto los postores deben encontrarse registrados en el REMYPE, consignando en la Declaración Jurada de Datos del Postor (Anexo N° 1) o en la solicitud de retención de la garantía durante el perfeccionamiento del contrato, que tienen la condición de MYPE, lo cual será verificado por la Entidad en el link <http://www2.trabajo.gob.pe/servicios-en-linea-2-2> opción consulta de empresas acreditadas en el REMYPE.

Importante

- Corresponde a la Entidad verificar que las garantías presentadas por el postor ganador de la buena pro cumplan con los requisitos y condiciones necesarios para su aceptación y eventual ejecución; sin perjuicio de la determinación de las responsabilidades funcionales que correspondan.
- De conformidad con el Reglamento Consular del Perú aprobado mediante Decreto Supremo N° 076-2005-RE para que los documentos públicos y privados extendidos en el exterior tengan validez en el Perú, deben estar legalizados por los funcionarios consulares peruanos y refrendados por el Ministerio de Relaciones Exteriores del Perú, salvo que se trate de documentos públicos emitidos en países que formen parte del Convenio de la Apostilla, en cuyo caso bastará con que estos cuenten con la Apostilla de la Haya¹².

¹² Según lo previsto en la Opinión N° 009-2016/DTN.



- *La Entidad no puede exigir documentación o información adicional a la consignada en el presente numeral para el perfeccionamiento del contrato.*

2.4. PERFECCIONAMIENTO DEL CONTRATO

El contrato se perfecciona con la suscripción del documento que lo contiene. Para dicho efecto el postor ganador de la buena pro, dentro del plazo previsto en el artículo 141 del Reglamento, debe presentar la documentación requerida en Subgerencia de abastecimiento y patrimonio de la entidad ubicado en Panamericana Sur N° 318, distrito de Santiago, provincia de Ica, departamento de Ica.

2.5. ADELANTOS

2.5.1. ADELANTO DIRECTO

LA ENTIDAD otorgará adelanto directo por el 10% del monto del contrato original.

EL CONTRATISTA debe solicitar formalmente el ADELANTO dentro de los ocho (8) días siguientes a la suscripción del contrato, adjuntando a su solicitud la garantía por adelantos mediante carta fianza y el comprobante de pago correspondiente. LA ENTIDAD debe entregar el monto solicitado dentro de los siete (7) días siguientes a la presentación de la solicitud de EL CONTRATISTA.

Vencido el plazo para solicitar el adelanto no procederá la solicitud.

2.5.2. ADELANTO PARA MATERIALES E INSUMOS

LA ENTIDAD otorgará adelantos para materiales e insumos por el porcentaje que no debe exceder en conjunto el veinte por ciento (20%) del monto del contrato original, conforme al calendario de adquisición de materiales e insumos presentado por EL CONTRATISTA.

La entrega de los adelantos se realizará en un plazo de [7] días calendario previos a la fecha prevista en el calendario de adquisición de materiales e insumos para cada adquisición, con la finalidad que EL CONTRATISTA pueda disponer de los materiales e insumos en la oportunidad prevista en el calendario de avance de obra valorizado. Para tal efecto, EL CONTRATISTA debe solicitar la entrega del adelanto en un plazo de [8] días calendario anteriores al inicio del plazo antes mencionado, adjuntando a su solicitud la garantía por adelantos mediante carta fianza y el comprobante de pago respectivo.

2.6. VALORIZACIONES

El periodo de valorización será mensual.

Importante

- *Cuando el periodo de valorización establecido por la Entidad sea el mensual, el plazo del pago de la valorización se regirá por lo dispuesto en el numeral 194.7 del artículo 194 del Reglamento. En cambio, si la Entidad prevé un periodo de valorización distinto al mensual, se debe establecer los plazos y procedimiento aplicables para la valorización, teniendo en consideración lo dispuesto en el numeral 194.6 del referido artículo, así como el plazo para el pago de las valorizaciones.*
- *Las valorizaciones de obra se presentan a través del módulo de ejecución contractual del SEACE. Dicha obligación aplica a los contratos de obra que deriven de procedimientos de selección para la ejecución de obras, convocados a partir de la entrada en vigencia de la Directiva N° 001-2022-OSCE/CD "Gestión de las valorizaciones de obra a través del SEACE"¹³. Mediante comunicado el OSCE publica y difunde la relación de Entidades obligadas a usar la sección de valorizaciones electrónicas como medio para la gestión de las valorizaciones de obra. El primer listado de entidades obligadas se encuentra publicado en el siguiente enlace:*
<https://www.gob.pe/institucion/osce/noticias/575017-comunicado-n-001-2022-osce>.

2.7. PLAZO PARA EL PAGO DEL SALDO DE LA LIQUIDACIÓN DEL CONTRATO DE OBRA

La Entidad o el contratista, según corresponda, deben efectuar el pago del monto correspondiente al saldo de la liquidación del contrato de obra, en el plazo de [15] días calendario, computados desde el día siguiente del consentimiento de la liquidación. Para tal efecto, la parte que solicita el pago debe presentar el comprobante de pago respectivo.

¹³ Aprobada mediante Resolución N° 002-2022-OSCE-PRE y modificada mediante Resolución N° 042-2022-OSCE/PRE, publicadas en el Diario Oficial El Peruano el 10 de enero de 2022 y 5 de marzo de 2022, respectivamente.



CAPÍTULO III REQUERIMIENTO

3.1. EXPEDIENTE TÉCNICO E INFORMACIÓN COMPLEMENTARIA DEL EXPEDIENTE TÉCNICO



MUNICIPALIDAD DISTRITAL DE SANTIAGO
"AÑO DE LA UNIDAD, LA PAZ Y EL DESARROLLO"



TERMINOS DE REFERENCIA

3.1. EXPEDIENTE TÉCNICO E INFORMACIÓN COMPLEMENTARIA DEL EXPEDIENTE TÉCNICO

1. ANTECEDENTES

1.1. NOMBRE DEL PROYECTO:

"RENOVACION DE PUENTE EN EL(LA) CAMINO VECINAL IC-720 (PTE SACTA) EN LA LOCALIDAD SACTA, DISTRITO DE SANTIAGO, PROVINCIA ICA, DEPARTAMENTO ICA". CUI N° 2529033"

1.2. CÓDIGO CUI: 2529033

1.3. INFORMACIÓN DE LA VIABILIDAD DEL PIP

Estado : Activo, perfil aprobado
Estado de Viabilidad : Viable
Fecha de Viabilidad : 20/11/2021
Nivel de Estudio Viable : Perfil
OPI que otorgó Viabilidad : OPMI Municipalidad distrital de Santiago
Unidad Formuladora : Municipalidad distrital de Santiago

1.4. FINALIDAD PUBLICA

El presente proyecto tiene como finalidad publica mejorar el nivel de transitabilidad de la Red Vial, a fin de desarrollar las capacidades técnicas y fortaleciendo la gestión del Gobiernos Locales; contribuyendo de este modo al proceso de descentralización, así como a la mejora de la integración y a las condiciones de vida en los territorios del interior del Distrito y Provincia.

1.5. ANTECEDENTES

En los últimos años, el Perú atravesó un período de recesión que impactó prácticamente toda la actividad económica del País. Las condiciones sociales y de producción general y particularmente de las Zona Rurales, se han visto sumamente afectadas por motivos del deterioro de los accesos a zonas productoras y poblaciones rurales, que dependen fundamentalmente de las Carreteras y Caminos Vecinales del ámbito rural; pues por efecto multiplicador va deteriorando la calidad de vida de las Poblaciones Rurales, con el alza desmesuradas de tarifas y fletes, pérdidas de la producción agropecuaria, reducción de ingreso y empleo rural, incremento de la pobreza, etc., las que son generadas por el deterioro y/o inexistencia de las vías de comunicación.

Frente a este acontecimiento, el Gobierno se ha fijado metas concretas, la cual consiste en incrementar la inversión prioritaria en la ampliación de la Infraestructura Rural de Transporte, con la finalidad de mejorar la calidad de vida de los habitantes del Perú adentro, a través de la Construcción, Construcción y Mejoramiento de las Vías Vecinales, dando acceso a los grandes y medianos centros de producción y de consumo; busca asimismo crear las condiciones para la Reactivación de la Economía Rural y el retorno de los campesinos a sus lugares de origen.

Los pobladores y vecinos de los diversos caseríos y sus anexos, cercanos al área de influencia del Proyecto: "CONSTRUCCIÓN DEL PUENTE DE CONCRETO ARMADO", los cuales han venido realizando gestiones para la priorización del presente proyecto.

En las comunidades rurales localizadas en los caseríos y anexos que forman parte del ámbito de influencia del proyecto, las deficiencias en las vías de comunicación fundamentalmente en los caminos vecinales, dificultan el tránsito vehicular, de la personas y transporte de producción agropecuario tienen dificultades para acceder a los centros de servicios y a los mercados para la comercialización de los productos, aun en





MUNICIPALIDAD DISTRITAL DE SANTIAGO
"AÑO DE LA UNIDAD, LA PAZ Y EL DESARROLLO"



estas condiciones se hacen uso de los caminos vecinales, situación que generando pérdidas económicas por los precios elevados de transporte por las dificultades que se presentan para acceder a los mercados de comercialización y a los centros de consumo, generando pérdidas en los ingresos de los productores.

La ejecución la obra: **"RENOVACIÓN DE PUENTE; EN EL CAMINO VECINAL IC-720 (PTE SACTA) EN LA LOCALIDAD SACTA, DEL DISTRITO DE SANTIAGO, PROVINCIA DE ICA, DEPARTAMENTO DE ICA"**, presenta trabajos diversos entre las que se tiene los trabajos preliminares como son la movilización y desmovilización de equipos, trabajos topográficos y de georreferenciación, seguridad vial durante la ejecución de obras, almacén a su vez cuenta con trabajos como son los de movimiento de tierras, demolición, excavaciones, etc.

Esta obra cobra importancia debido a que la ruta atraviesa por distritos y centros poblados; sin embargo, usar este puente beneficiará a muchos distritos cuyos centros poblados están ubicados a distancias mayores, los cuales utilizan esta vía para trasladar su producción y comercializarlo.

1.6. OBJETIVOS DEL PROYECTO

El objetivo es el: **"RENOVACIÓN DE PUENTE; EN EL CAMINO VECINAL IC-720 (PTE SACTA) EN LA LOCALIDAD SACTA, DEL DISTRITO DE SANTIAGO, PROVINCIA DE ICA, DEPARTAMENTO DE ICA"**, de Luz = 7.40 m, y asegurar la transitabilidad para localidades y/o comunidades muy alejadas.

1.7. ACCESIBILIDAD A LA ZONA DE TRABAJO

Se puede acceder a la zona de estudio por el siguiente recorrido:

RUTA DE ACCESO (LIMA-PUENTE DE CONCRETO ARMADO)				
TRAMO	DISTANCIA (Km.)	TIEMPO (H)	VEHICULO	VIA
Ica - Santiago	15	15 min.	Camioneta	Carretera Panamericana Sur
Santiago – Puente de Concreto Armado	10.5	11 min.	Camioneta	Carretera Panamericana Sur

1.8. UBICACION



DEPARTAMENTO/REGION:	ICA
Provincia	Ica
Distrito	Santiago
Localidad	CC.PP. SACTA
Región Geográfica	Costa
Altitud	352 m s. n. m.
Latitud	14° 15' 38.2" S
Longitud	75° 41' 59.6" W



MUNICIPALIDAD DISTRICTAL DE SANTIAGO
"AÑO DE LA UNIDAD, LA PAZ Y EL DESARROLLO"



Ubicación Distrital



Centro Poblado Sacta: Zona A Intervenir



1.9. RESUMEN DEL PROYECTO

El puente es de eje recto y dadas las condiciones topográficas se ha planteado la superestructura de concreto armado de dos carriles con un ancho de calzada de 6.00 m que se anclará en la subestructura tipo cantiléver proyectado.

Para lo cual se han proyectado los siguientes elementos: Estribos en ambas márgenes de concreto $f'c$ 210 kg/cm², una losa de aproximación en cada margen de dimensiones l x a



MUNICIPALIDAD DISTRITAL DE SANTIAGO
"AÑO DE LA UNIDAD, LA PAZ Y EL DESARROLLO"



x h (6.00 m. x 3.00 m. x 0.20 m.), la altura en la parte finalizada de la losa de aproximación tendrá una uña de 0.10 m. adicional a la sección de la losa.

A continuación, se precisan las características más importantes:

- Tipo de Superestructura : Viga losa de concreto armado $f'c=280 \text{ kg/cm}^2$
- Longitud de puente: 7.40 m
- Número de Vías : 02
- Ancho de Carril : 3.00 m
- Sobrecarga de Diseño : HL-93 - AASHTO

Subestructura

- Tipo: Estribo de concreto armado tipo cantiléver, margen derecho.
- Tipo: Estribo de concreto armado tipo cantiléver, margen izquierdo.

Superestructura

Consiste en viga losa de concreto armado $f'c=280 \text{ kg/cm}^2$, de Longitud de $L=7.40$ metros.

Generalidades

Las estructuras de apoyo del puente están deterioradas a causa de las fuertes venidas de las aguas durante el fenómeno del niño, estando por colapsar, siendo así el estado del puente un peligro latente, más aún en épocas de lluvias, pudiendo provocar pérdidas económicas e incluso pérdidas de vidas.

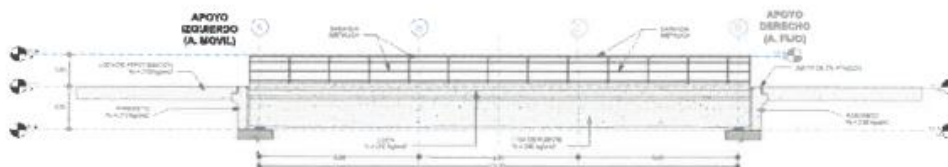

1.10. ESTUDIOS BASICOS
ESTUDIOS DE TOPOGRAFIA:

A) Control horizontal

El Control horizontal consistió en definir las coordenadas de dos Puntos de Control a partir de la georreferenciación Básica con GPS Navegador establecidos en la zona del proyecto, los cuales fueron enlazados con el Sistema de Coordenadas Geográficas y Proyección UTM (Universal Transversal de Mercator).



SISTEMA	GPS NAVEGADOR GARMIN
Equipo	01 GPS GARMING modelo map-64sc
Tiempo	0.10 horas Continuas, de toma de información por punto como promedio.
Nro. Satélites	4 satélites como mínimo. 3 para la posición y 1 para la altura
Intervalo de grabación	Cada 10 segundos
Dilución	PDOP menor a 6, para considerar buena la información



MUNICIPALIDAD DISTRITAL DE SANTIAGO
"AÑO DE LA UNIDAD, LA PAZ Y EL DESARROLLO"



B) Control vertical

El Control vertical del área de estudio, consistió en definir las elevaciones absolutas de los vértices de la Poligonal Básica para lo cual se usó la elevación del punto de control BM-1 establecido en la zona del proyecto, el cual se obtuvo a partir de la georreferenciación básico con GPS Navegador.

Para enlazar la altura de toda el área de estudio se utilizó como cota base la altura determinada del Punto de Control BM-1, el cual nos sirvió para enlazar esta altura con todos los vértices de la Poligonal básica, mediante nivelación geométrica con el método de ida y vuelta.

C) Trabajos de Campo

El Levantamiento Topográfico se refiere al establecimiento de puntos de control horizontal y vertical, los cuales fueron obtenidos a través de la georreferenciación con GPS Navegador para poder ser enlazados a un sistema de referencia, en este caso al Sistema de Coordenadas Geográficas y Proyección UTM (Universal Transversal de Mercator), y a la toma de una cantidad adecuada de puntos de levantamiento a fin de representar fidedignamente el terreno existente en planos topográficos.

La automatización del trabajo se efectuó de la siguiente manera:

- Toma de datos de campo durante el día
- Bajada de información al caer la luz del sol
- Verificación en la computadora de la información tomada en campo
- Procesamiento de la información

D) Reconocimiento Del Área de Estudio

El área de estudio se desarrolla sobre un relieve ligeramente ondulado, con topografía levemente accidentada y de fácil acceso a la mecanización, los accesos del Puente, cruza la Quebrada Sacsahuasi, como se muestra en el plano topográfico.

E) Monumentación de los puntos de control

Antes de iniciar las mediciones angulares y de distancias se han monumentados todos los vértices de las poligonales, con hitos de Concreto de 0.30 x 0.30 X 0.50 m. con fierro corrugado de ½" de diámetro, y pintados de color Amarillo con su respectiva descripción

F) Control Horizontal

El Control horizontal consistió en definir las coordenadas de dos Puntos de Control a partir de la Georreferenciación Básica con GPS Navegador BM-1, BM-2, establecidos en la zona del proyecto, los cuales fueron enlazados con el Sistema de Coordenadas Geográficas y Proyección UTM (Universal Transversal de Mercator).





MUNICIPALIDAD DISTRITAL DE SANTIAGO
"AÑO DE LA UNIDAD, LA PAZ Y EL DESARROLLO"



DESCRIPCIÓN	NORTE	ESTE	ELEVACIÓN GEODAL
BM - 01	8423449.326	425464.061	350.20
BM - 02	8423444.445	425451.581	350.15

G) Resumen de las Características Técnicas de la Vía

Los elementos geométricos de una carretera (planta, perfil y sección transversal), deben estar convenientemente relacionados, para garantizar una circulación ininterrumpida de los vehículos, tratando de conservar una velocidad de operación continua y acorde con las condiciones generales de la vía.

Clasificación:

- Según su demanda: trocha Carrozable (considerada Carretera de tercera clase para aplicación de Norma DG - 2018)
- Según su Orografía: Terreno Plano Tipo 3.

CONSIDERACIONES DE DISEÑO:	
Longitud de acceso margen derecha	400.00 m.
Longitud de acceso margen izquierda	927.00 m.
Longitud de Puente	7.40 metros
Tipo de Puente	
Clasificación Vial por demanda	Carretera de Tercera Clase. (Variable según IMDA)
Clasificación por orografía	Terreno Ondulado (Tipo 2).
Espesor de losa de aproximación	0.20
Velocidad de Diseño	20 km/h (Variable)
Radio min. Curvatura Calculada	12.59 m (Variable)
Radio min. Curvatura Accesos	50.00 m (Variable)
Radio considera en el Proyecto, ingreso y salida de Puente	M. D.= 12.00m. I.= 12.00m
Bombeo	2 %.
Pendiente mínima de diseño	0.5 %.
Pendiente máxima de diseño	10.00 %.
Pendientes del proyecto	Mínima= -2.23%, máxima= - 10.80%.
Peralte máximo	8%.
Ancho de calzada	6.00 m.
Berma	Sin berma

ESTUDIOS DE MECANICA DE SUELOS:

Objetivo y Alcance de Estudio

El presente estudio geotécnico tiene por objeto la realización del Estudio de Mecánica de Suelos para determinar las propiedades del subsuelo con fines de cimentación de la





MUNICIPALIDAD DISTRITAL DE SANTIAGO
"AÑO DE LA UNIDAD, LA PAZ Y EL DESARROLLO"



infraestructura **"RENOVACIÓN DE PUENTE; EN EL CAMINO VECINAL IC-720 (PTE SACTA) EN LA LOCALIDAD SACTA, DEL DISTRITO DE SANTIAGO, PROVINCIA DE ICA, DEPARTAMENTO DE ICA"**, como parte de la elaboración del Expediente Técnico.

Con tal finalidad se realiza la inspección del terreno y las condiciones de la infraestructura actual, luego se realizan los sondeos mediante calicatas a cielo abierto, tomándose las muestras para luego ser ensayados en laboratorio.

A. METODOLOGÍA EMPLEADA

La elaboración del presente estudio se realizó siguiendo estas etapas:

- ETAPA PRELIMINAR

Comprende la recopilación y análisis de la siguiente información:
Memoria Descriptiva de la Revisión y Actualización De Los Cuadrángulos De Ica (29-I),
Fotografías satelitales "Google Earth"

- ETAPA DE TRABAJO DE CAMPO

Comprende la ejecución de sondajes mediante perforaciones diamantinas y complementadas por exploraciones geofísicas en ambas márgenes; asimismo de calicatas en el área donde se ubicará el Puente de Concreto Armado proyectado.

Se realizó la profundidad requerida conforme a lo indicado en el manual de puente 2018 del MTC, así mismo se realizó los ensayos de laboratorio estándares y especiales como son corte directo, ensayos químicos.

- ETAPA DE GABINETE

Comprende el procesamiento de información y elaboración del estudio.

Normatividad

El estudio realizado, en cuanto a su alcance y procedimiento, se encuentra referido principalmente a la Norma Técnica E.050-2018 de Suelos y Cimentaciones, correspondiente al Título VI del Reglamento Nacional de Construcciones, aprobada por el Ministerio de Vivienda, Construcción y Saneamiento.

Norma Técnica E.030-2018 Diseño Sismo Resistente del Reglamento Nacional de Edificaciones (R.N.E.) y bajo las Normas Técnicas de la (A.S.T.M) - (AASHTO).

Manual de puentes 2018 del Ministerio de Transportes y Comunicaciones, Ítem 1.3





MUNICIPALIDAD DISTRITAL DE SANTIAGO
"AÑO DE LA UNIDAD, LA PAZ Y EL DESARROLLO"



ESTUDIOS GEOLÓGICOS Y GEOTÉCNICOS.

Geología

La geología en base a la información obtenida de la Memoria Descriptiva de la Revisión y Actualización De Los Cuadrángulos Ica (29-I), del Instituto Geológico, minero y Metalúrgico (INGEMMET), las cuales conforman las distintas unidades ubicadas alrededor del área en evaluación, las unidades estratigráficas más recientes pertenecen al sistema cuaternario y se presenta por depósitos aluviales y fluviales.

En la zona de estudio se puede distinguir dos formaciones bien diferenciadas las cuales se describen a continuación:

- Grupo Tarma y Copacabana (Ps-tc), Está compuesta por lutitas y el tercio superior a calizas. Son secuencias estrato crecientes y granocrecientes. Las calizas se presentan generalmente en bancos pequeños (20 a 50 cm.), muy oscuras, micríticas, con alteración gris oscuro a gris claro. Las lutitas son negras y de alteración gris claro a gris oscuro siendo muy duras debido a su intensa litificación y la que localmente presentan una silicificación por metamorfismo de contacto.
- Grupo Mitu, Las rocas volcánicas son de color rojizo, gris y negro. En esta zona, las rocas son esencialmente riolíticas (muestra SM-05) con fenocristales de cuarzo y de feldespatos potásicos. También se han reconocido bancos potentes (2 a 3 m.) de ignimbritas muy duras con estructuras en llama las que dan a la roca un aspecto bandeado. Entre los derrames es común encontrar arcillas rojas, testigos de paleosuelos e intercalaciones de areniscas y arcillas fluvio-lacustres también de color rojo que contienen gasterópodos.
- Depósitos Coluviales, Están constituidos de clastos relativamente angulosos envueltos en una matriz areno-arcillosa tipo suelo. Los únicos fenómenos de transporte observados son las desestabilizaciones bajo el efecto del agua la que arrastra parte de los coluviones para constituir un flujo de lodo (huayco).

Investigaciones Geotécnicas

Sondaje Geotécnico

El trabajo de campo incluye las siguientes actividades

- Selección de lugares para excavación de calicatas, ubicadas en las estructuras de apoyo del puente a proyectarse, los cuales se indican en el plano de ubicación de calicatas, para así diferenciarlas cuando se realice el procesamiento de las muestras en el laboratorio.





MUNICIPALIDAD DISTRICTAL DE SANTIAGO
"AÑO DE LA UNIDAD, LA PAZ Y EL DESARROLLO"



- Excavación, registro y muestreo de las excavaciones.

A. Calicata

Se realizaron un total de 01 calicata, ubicadas en zonas respectivas del área del proyecto, a continuación, se presenta un cuadro resumen de la ubicación de las calicatas y la profundidad alcanzada.

N°	PROFUNDIDAD	UBICACIÓN		
		ESTE	NORTE	COTA
C-01	3.0m	425453.00	8423440.00	348.10

B. Perfil Estratigráfico.

Se realizaron en base a la información obtenida en campo y laboratorio.

N°	ESPESOR(m)	ESTRATO	SUCS	AASHTO	DESCRIPCIÓN
C-01	3.00	E - 01	SM	A-1-b (0)	Arenas limosas,

i. Capacidad de Carga Admisible (Qadm)

En base a los parámetros geotécnicos, reportados del respectivo laboratorio de mecánica suelos, la Capacidad de Carga Admisible para la cimentación de los apoyos deberá ser calculada para materiales de grava limosa con arena.

- Capacidad de Carga Admisible por Corte (Q adm)

El cálculo de la Q adm está dada por la siguiente expresión:

$$Q_{adm} = Q_{uti} / F_s$$

Dónde:

Q uti: Capacidad de Carga Ultima

Fs: Factor de Seguridad (en suelos el usual utilizado Fs:3)

Calicata	Tipo de Suelo	Cohesión (Kg/cm2)	Angulo de Fricción	Peso volumétrico (g/cm3)	Profundidad de cimentación (m)	Capacidad admisible Qa=Kg/cm2
C-01	SM	0	31.00	1.83	2.75	1.41





MUNICIPALIDAD DISTRITAL DE SANTIAGO
"AÑO DE LA UNIDAD, LA PAZ Y EL DESARROLLO"



ESTUDIOS DE HIDROLOGÍA E HIDRÁULICA:

Objetivo y Alcance de Estudio

Antecedentes

Para la elaboración del presente estudio se hecho uso de los registros de parámetros meteorológicos de las estaciones cercanas y con registros suficientemente confiables. De manera previa se ha revisado las páginas web del SENAMHI y del ANA constituyendo el punto de partida de nuestro estudio, además de exhibir un valor estadístico de primer orden con una antigüedad de 20 años, que permite proyectar los futuros eventos con mayor seguridad.

Metodología de trabajo

A. Recopilación de la Información

La información que se ha utilizado se refiere a los siguientes aspectos:

- Cartografía
- Pluviometría
- Hidrometría

B. Reconocimiento de Campo

El reconocimiento de campo permite tener una apreciación de las características del relieve, aspectos generales de la cuenca y la forma como se presenta el drenaje. El resultado del trabajo de campo permite revisar y profundizar la evaluación y fijar criterios que fueron establecidos en el estudio de factibilidad.

En el tramo en evaluación cobra gran importancia los fenómenos de geodinámica externa que se presentan, así como las obras que se desarrollaron en la zona con la finalidad de construir el Puente de Concreto Armado, en el cual se tiene las estructuras de apoyos en mal estado del puente antiguo en el cauce.

Se realizó una visita de campo a la zona de estudio y como resultado, se pudo obtener información del comportamiento hídrico del cauce, los niveles históricos que se han presentado en el sector y de los sistemas de recolección de aguas de escorrentía superficial.

C. Fase de Gabinete.

Esta etapa consistió en el procesamiento, análisis, determinación de los parámetros hidrológicos para el diseño y dimensionamiento de la obra a proyectar.

Los trabajos de gabinete han consistido en trabajos de planificación, el procesamiento de la información obtenida y la elaboración de los informes. Se ha procesado la





MUNICIPALIDAD DISTRITAL DE SANTIAGO
"AÑO DE LA UNIDAD, LA PAZ Y EL DESARROLLO"



información disponible generando la descarga en la ubicación de la estructura proyectada.

Utilizando la información de precipitación, se ha generado la descarga por un método empírico. La fórmula empírica empleada para generar la descarga es la de los métodos indicados en los apartados correspondientes.

Resultados

Los resultados del presente estudio tiene como finalidad el poder determinar el volumen que puede conducir el río y sus afluentes ante la presencia de un fenómeno fuerte de precipitación, y debido a las características fisiográficas y de relieve de las diferentes micro cuencas el caudal que transportan se incrementa enormemente, comprometiendo la seguridad de las viviendas y de los terrenos de cultivo en la parte baja del valle, siendo necesario determinar la ubicación de obras que disminuyan la posibilidad de desastres naturales a lo largo del recorrido del río.

Los resultados que se obtuvo son los siguientes:

- Características físicas, tales como: área, perímetro, pendiente media de la cuenca, altura media de la cuenca, altura máxima, altura mínima.
- Características de drenaje, tales como: longitud de cauce, pendiente del cauce, densidad de drenaje, distancia al centro de gravedad, longitud media de drenaje, coeficiente de escorrentía de la hoya, tiempo de concentración.
- Determinación de alturas de socavación de las estructuras de apoyos del Puente de Concreto Armado frente a la avenida de diseño.
- Propuesta de obras complementarias de encausamiento y protección de las estructuras del Puente de Concreto Armado.

ESTUDIO DE ESTRUCTURAS Y OBRAS DE ARTE: **Generalidades**

El objetivo general de este documento es detallar el diseño estructural del Puente de Concreto Armado, ubicado en el distrito de Santiago, Provincia de Ica, Región de Ica. Los diseños se realizaron a partir del conocimiento de todos los parámetros establecidos en los estudios de ingeniería básica: estudios topográficos, hidrología e hidráulica, geológicos y geotécnicos, etc.

El alcance de este documento comprende el diseño estructural del puente con todos sus elementos y componentes. Se presentarán los criterios de diseño considerados, los parámetros generales utilizados (derivados de los correspondientes estudios





MUNICIPALIDAD DISTRITAL DE SANTIAGO
"AÑO DE LA UNIDAD, LA PAZ Y EL DESARROLLO"



topográficos, hidráulicos, geotécnicos, etc.), y los resultados de los análisis y cálculos estructurales llevados a cabo.

Diseño con Cargas Vivas Vehiculares

CAMIÓN DE DISEÑO

Los pesos y separaciones entre los ejes y las ruedas del camión de diseño serán como se especifica en la siguiente figura. Se deberá considerar un incremento por carga dinámica. La separación entre los dos ejes de 14.52 Tn deberá variar entre 4.27m y 9.14m para producir efectos de fuerzas extremas.

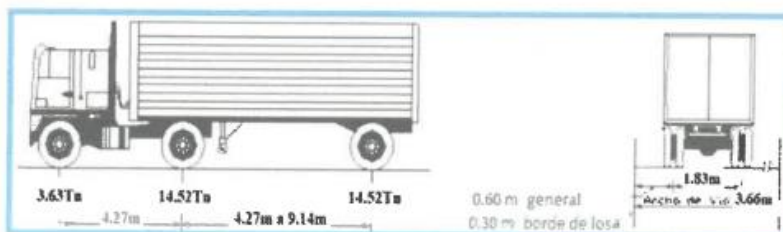

El tándem de diseño consistirá en un par de ejes de 11.34Tn con una separación de 1.22m. La separación transversal de las ruedas se deberá tomar como 1.83m. Se deberá considerar un incremento por carga dinámica.

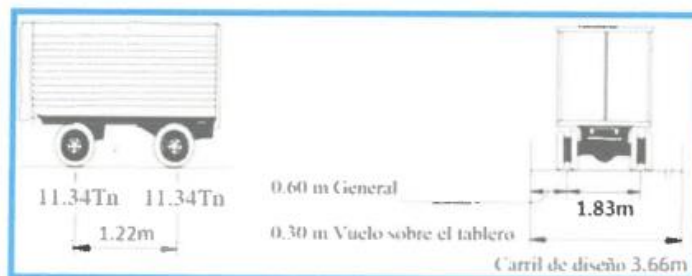

CARGA CARRIL DE DISEÑO

La carga del carril de diseño consistirá en una carga de 952.42 kg/m, uniformemente distribuida en la dirección longitudinal. Transversalmente la carga del carril de diseño se supondrá uniformemente distribuida en un ancho de 3.05m. Las solicitaciones debidas a la carga del carril de diseño no estarán sujetos a un incremento por carga dinámica.





ICA

MUNICIPALIDAD DISTRITAL DE SANTIAGO "AÑO DE LA UNIDAD, LA PAZ Y EL DESARROLLO"



INCREMENTO POR CARGAS DINÁMICAS

Los efectos estáticos del camión o tándem de diseño, a excepción de las fuerzas centrífugas y de frenado, se deberán aumentar aplicando los porcentajes especificados en la siguiente Tabla, para incremento por carga dinámica.

<i>Incremento por Carga Dinámica, IM.</i>	
Componente	IM
Juntas del tablero - Todos los Estados Límites	75%
Todos los demás componentes:	
▪ Estado Límite de Fatiga y Fractura.	15%
▪ Todos los demás Estados Límites	33%

PRESENCIA DE MÚLTIPLES SOBRECARGAS

Los requisitos de este ítem no se aplicarán al estado límite de fatiga para el cual se utiliza un camión de diseño, independientemente del número de carriles de diseño. Si en lugar de emplear la ley de momentos y el método estático se utilizan los factores de distribución aproximados para un único carril, las solicitaciones se deberán dividir por 1.20. La solicitud extrema correspondiente a sobrecarga se deberá determinar considerando cada una de las posibles combinaciones de número de carriles cargados, multiplicando por un factor de presencia múltiple correspondiente para tomar en cuenta la probabilidad de que los carriles estén ocupados simultáneamente por la totalidad de la sobrecarga de diseño HL 93. En ausencia de datos específico del sitio, los valores de la Tabla:

<i>Factores de presencia múltiple, m.</i>	
Número de carriles cargados	Factores de presencia múltiple, m
1	1.20
2	1.00
3	0.85
≥3	0.65

Elementos Estructurales

A continuación, se presenta una breve descripción de las estructuras que conforman el proyecto.





MUNICIPALIDAD DISTRITAL DE SANTIAGO
"AÑO DE LA UNIDAD, LA PAZ Y EL DESARROLLO"



A. SUPERESTRUCTURA

La superestructura de vigas losa de concreto armado de $f_c=280\text{Kg/cm}^2$, con losa de 20 cm de espesor y con vigas de 40 cm de base por 0.60 metros de altura, cuya longitud total será 7.40 metros.

B. SUBESTRUCTURA

La subestructura del puente está conformada por dos estribos de concreto armado tipo cantiléver de $f_c=210\text{kg/cm}^2$.

- ESTRIBO DE CONCRETO ARMADO TIPO CANTILÉVER

Los estribos de concreto armado se ubicará tanto en el margen derecho como izquierdo, tendrá una resistencia de $f_c=210\text{ Kg/cm}^2$, la cual se verificó y diseñó, obteniéndose las siguientes dimensiones:

a) APOYO FIJO

Un estribo con zapata de 17.70m x 4.00m, con una altura total de 4.48 m

Imagen N° 7. Estribo de concreto armado tipo cantiléver, Apoyo Fijo

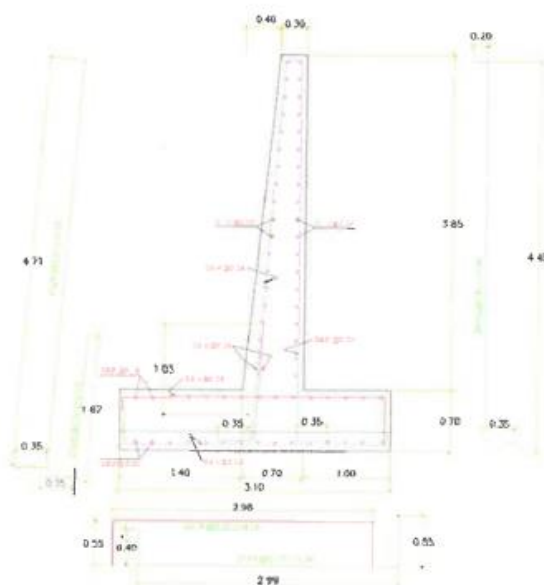

b) APOYO MÓVIL



MUNICIPALIDAD DISTRITAL DE SANTIAGO
"AÑO DE LA UNIDAD, LA PAZ Y EL DESARROLLO"



Un estribo con zapata de 17.70m x 4.00m, con una altura total de 4.48 m

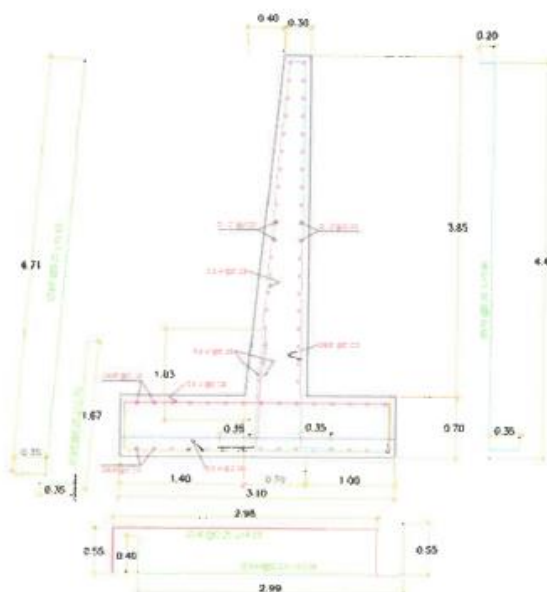

C. LOSA DE APROXIMACIÓN

El puente tendrá una losa de aproximación para el ingreso y salida, la losa de aproximación se compone de un concreto de $f'c = 210 \text{ kg/cm}^2$ y con un ancho de 3.00 m, largo de 6.00 m y el espesor de 0.20 m, y que al borde deberá tener una uña con dimensiones según detalles en plano de la losa, con espesor de 0.10 m. y acero de refuerzo de 1/2" en ambos sentidos y de doble malla.

- ✓ Refuerzo Superior – Longitudinal : $\phi 1/2'' @ 0.25 \text{ m}$
- ✓ Refuerzo Inferior – Longitudinal : $\phi 1/2'' @ 0.25 \text{ m}$
- ✓ Refuerzo Superior – Transversal : $\phi 1/2'' @ 0.25 \text{ m}$
- ✓ Refuerzo Inferior – Transversal : $\phi 1/2'' @ 0.25 \text{ m}$

PROCEDIMIENTO CONSTRUCTIVO

En el puente se proyectó la construcción de una superestructura de losa y vigas de concreto armado de $f'c = 280 \text{ Kg/cm}^2$ de 7.40m de longitud.





MUNICIPALIDAD DISTRICTAL DE SANTIAGO
"AÑO DE LA UNIDAD, LA PAZ Y EL DESARROLLO"



Construcción de obras civiles.

A. DESVÍO DE TRANSITO

Para este caso se tendrá que realizar un desvío peatonal, teniendo en cuenta que las labores solo serán temporales, posteriormente la etapa de construcción del puente de concreto armado.

B. MOVIMIENTO DE TIERRAS

Las excavaciones serán únicamente para los estribos tanto en el margen derecho e izquierdo respectivamente. Asimismo, se considera el cumplimiento de la Norma G-050 SEGURIDAD EN LA CONSTRUCCION, para excavaciones profundas tal como se puede apreciar en los planos del Expediente.

C. OBRAS DE CONCRETO

Las obras de concreto comprenden la construcción de los estribos de apoyo, parapetos, losas de aproximación y muros contra impacto, con resistencia del concreto de $f'c=210 \text{ kg/cm}^2$, estas estructuras para el puente deberá tener una secuencia de trabajo que permita lograr y cumplir las metas, por lo que antes de dar inicio a las actividades deberán de cumplir los protocolos de control de calidad, como son el diseño de mezcla para concreto, análisis de los agregados, etc.

- ESTRIBOS DE CONCRETO ARMADO:

Una vez hecha las excavaciones y rellenos requeridos, se realizará un solado donde se colocarán los puntos para la construcción de los apoyos. Es de suma importancia que en esta etapa quede exactamente definido los puntos de ubicación, verificando su longitud, además de su alineación transversal y longitudinal. Ya realizado el trazo sobre el solado, en el margen derecho se procederá con el encofrado de la zapata para posteriormente realizar el vaciado de concreto de $f'c=100 \text{ kg/cm}^2$.

a) Colocación de Acero:

El acero habilitado deberá colocarse según lo indicado en los planos, siguiendo las especificaciones recomendadas para esta partida, como se muestra en los planos del proyecto.

b) Encofrado:

Se habilitará el encofrado con paneles de triplay, y como se trata de encofrado cara vista por lo que se hará uso de aditivos para desmoldar el encofrado del concreto.





MUNICIPALIDAD DISTRITAL DE SANTIAGO
"AÑO DE LA UNIDAD, LA PAZ Y EL DESARROLLO"



c) Vaciado de Concreto:

El vaciado se realizará en dos etapas, por tratarse de una estructura de concreto de 4.50 metros de altura con una resistencia de $f'c = 210 \text{ Kg/cm}^2$; donde se deberá dejar anclado los aceros de refuerzo para la construcción de los parapetos.

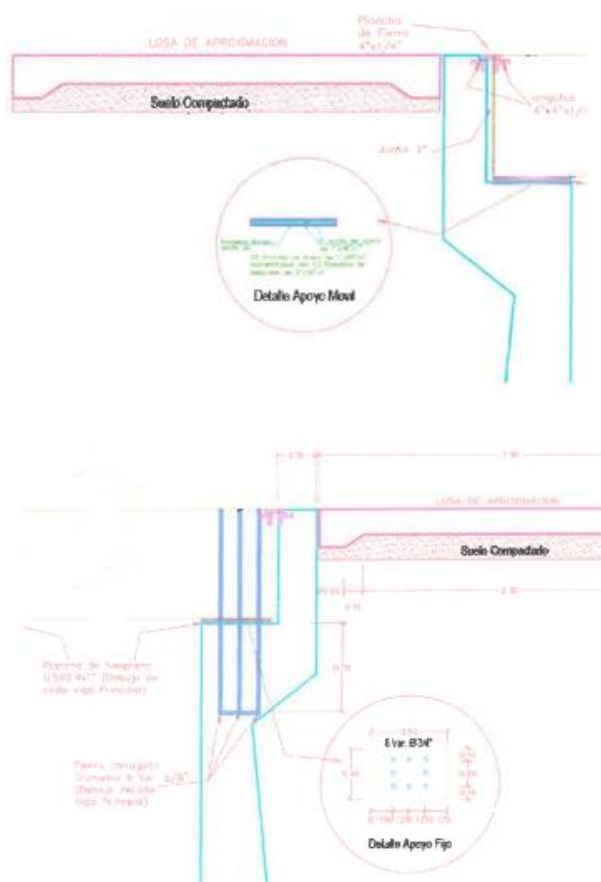

- SUPERESTRUCTURA DE CONCRETO ARMADO:

Esta estructura de concreto armado es la más importante del puente en sí, se encuentra apoyado sobre los estribos cuyas dimensiones son de longitud de tablero de 7.40 metros, con losa de 0.20 metros y vigas de 0.40 metros de base con 0.60 metros de altura.

a) Falso Puente:

Se construirá un falso puente mediante rollizos de madera que estarán apoyados según el tamaño del diámetro de los rollizos sobre pedestales provisionales de





MUNICIPALIDAD DISTRICTAL DE SANTIAGO
"AÑO DE LA UNIDAD, LA PAZ Y EL DESARROLLO"



concreto ciclópico. La cantidad de pedestales estará en base al diámetro de los rollizos y la luz libre del puente.

b) Encofrado y desencofrado.

Se realiza el encofrado mediante tablas y listones de madera tornillo preferentemente, en todo el borde de la Losa de aproximación.

c) Colocación de Acero:

El acero habilitado deberá colocarse según lo indicado en los planos el cual reposará sobre el encofrado que a su vez estará apoyado sobre el falso puente.

d) Vaciado de Concreto:

El vaciado se realizará en una etapa, por tratarse de una estructura de concreto esta tendrá una resistencia de $f'c=280 \text{ Kg/cm}^2$.

- LOSA DE APROXIMACIÓN

Estos elementos estructurales encuentran en la zona de ingreso al puente con dimensiones de $6.00 \times 3.00 \text{ m}$ y espesor de 0.20 m , con acero de refuerzo de $1/2" @ 0.25$ (doble malla), previamente a proceder con la ejecución se tiene que compactar la zona con material que cumpla las condiciones de afirmado y los requisitos de una carretera, por lo que los controles de compactación deberán ser certificadas por un laboratorio.

a) Colocación de Acero:

El acero habilitado deberá colocarse según lo indicado en los planos el cual reposará en la ménsula que se proyecta en el parapeto de la siguiente manera.



b) Encofrado y desencofrado.

Se realiza el encofrado mediante tablas y listones de madera tornillo preferentemente, en todo el borde de la Losa de aproximación.



MUNICIPALIDAD DISTRITAL DE SANTIAGO
"AÑO DE LA UNIDAD, LA PAZ Y EL DESARROLLO"



c) Vaciado de Concreto:

El vaciado se realizará en una etapa, por tratarse de una estructura de concreto esta tendrá una resistencia de $f'c=210 \text{ Kg/cm}^2$.

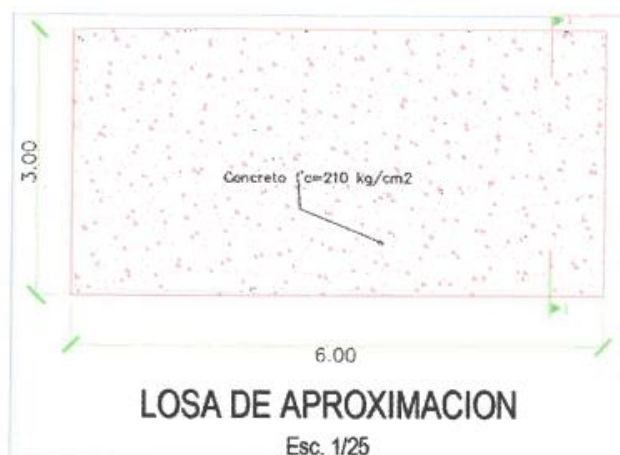

ESTUDIO DE SEÑALIZACIÓN Y SEGURIDAD VIAL:
Generalidades

El diseño de señalización de la carretera, a utilizarse después de terminada la obra, se realizará empleando como referencia el Manual de Dispositivos del Tránsito Automotor para Calles y Carreteras, que se encuentran vigente y aprobada mediante R.D. N°16-2016-MTC/2014 del 31-05-16.

Para ser efectivo un dispositivo de control de tránsito es necesario que cumpla con los siguientes requisitos:

- ✓ Que exista una necesidad para su utilización.
- ✓ Que llame la atención.
- ✓ Que encierre un mensaje claro y preciso.
- ✓ Que su localización permita al usuario un tiempo adecuado de respuesta.
- ✓ Infundir respeto y ser obedecido.
- ✓ Uniformidad.

En la ejecución del proyecto se instalarán seis señales, cuatro señales preventivas y dos informativa, estas estarán adecuadamente ubicadas de tal manera que facilite al conductor una decisión oportuna en el Puente de Concreto Armado. Las señales informativas estarán a una altura de 4.30 m desde el nivel de terreno natural hasta la parte superior del letrero,





MUNICIPALIDAD DISTRITAL DE SANTIAGO
"AÑO DE LA UNIDAD, LA PAZ Y EL DESARROLLO"



con dos estribos de concreto como cimentación de dimensiones 0.80 m por 0.60 m con una altura de un metro y dos pedestales de 0.50 por 0.30 con una altura de un metro, ambos pedestal y cimentación con concreto de $f'c = 175\text{Kg/cm}^2$, en el centro de los pedestales se colocaran planchas de $\frac{1}{2}" \times 8" \times 8"$, en estos se empotrarán dos tubos de fierro negro de 3" de diámetro los cuales soportarán la señal informativa para el Puente de Concreto Armado .

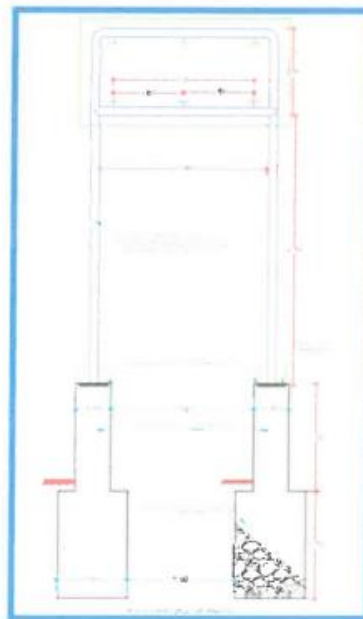

En cuanto a las señales preventivas se utilizarán letreros con fondo amarillo y bordes negros de 0.60 por 0.60 en forma de rombo, el cual estará a una altura de casi 3.00 m con un dado de concreto de $f'c = 175\text{Kg/cm}^2$ con dimensiones 0.60 por 0.60 y una altura de dado de 0.35, por el centro del dado se colocará el tubo fierro negro de 3" de diámetro el cual traspasará el dado llegando a una profundidad de 0.35 m.





MUNICIPALIDAD DISTRITAL DE SANTIAGO
"AÑO DE LA UNIDAD, LA PAZ Y EL DESARROLLO"

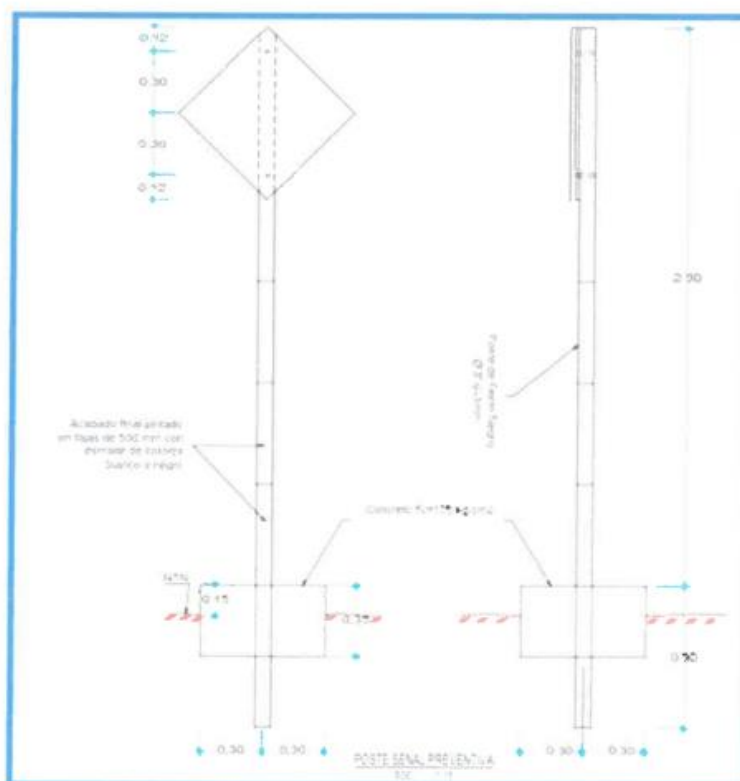

2.0. VERIFICACIÓN Y REPLANTEO DE LOS TRABAJOS

El contratista deberá realizar la verificación y replanteo de ser el caso de los trabajos que considera el expediente técnico, documentando los puntos que resultan de importancia para la correcta ejecución de la obra; como parte de verificación deberá monumentar dos PUNTOS GEODESICOS debidamente certificado por el IGN en cada sector o localidad de la obra a contratar, en cada obra, ello en concordancia con lo dispuesto en el Art. 29.1 del RCLE.



3.0. CUMPLIMIENTO DEL CONTRATISTA

En los presupuestos se tendrán en cuenta que las especificaciones técnicas se complementan con los planos y los metrados, en forma tal que las obras deben ser ejecutadas en su totalidad. En caso de divergencia de interpretación, se resolverá con el siguiente orden de prioridad: Planos, especificaciones técnicas, memorias descriptivas y presupuesto.

4.0. LEYES Y NORMAS

El Contratista debe conocer y cumplir estrictamente:



MUNICIPALIDAD DISTRITAL DE SANTIAGO
"AÑO DE LA UNIDAD, LA PAZ Y EL DESARROLLO"



- Todas las leyes, reglamentos y ordenanzas que, en cualquier forma, estén relacionadas con la ejecución de los trabajos.
- En caso de existir divergencias entre estas especificaciones técnicas y las leyes, normas o reglamentos, es obligación del Contratista poner en conocimiento del Inspector de Obra y/o supervisor de obra esta situación, previa a la realización de los trabajos, a fin de que éste determine la acción a seguir.
- Todas las normas técnicas y prescripciones de los presentes documentos referentes a materiales y trabajos. Los daños y/o problemas causados por infracciones a este punto, corren por cuenta y costo del Contratista y deberán ser reparados por éste sin derecho a pago alguno.
- Todas las normas laborales y las de seguridad e higiene ocupacional.

5.0. REQUISITO DEL POSTOR

Podrán ser postores o participantes, todas aquellas personas naturales o jurídicas inscritos en el registro Nacional de Proveedores (RNP-EJECUTOR DE OBRAS), Las personas naturales deben encontrarse en pleno ejercicio de sus derechos civiles y las personas jurídicas deben ser constituidas al amparo de la ley General de sociedades y normas complementarias.

La obra deberá ser ejecutada directamente por el contratista, no se aceptarán subcontrataciones. El contratista ejecutará la obra de conformidad con el Expediente Técnico aprobado por la entidad, los términos de Referencia y demás documentación contractual, El Reglamento Nacional de Edificaciones y la Ley de contrataciones del Estado y su reglamento,

6.0. VALOR REFERENCIAL

El valor referencial total asciende a **S/ 749,673.00 (Setecientos Cuarenta y nueve mil seiscientos setenta y tres con 00/100 Soles)** incluidos los impuestos de Ley de corresponder y cualquier otro concepto que incida en el costo total de la ejecución de la prestación.

7.0. PLAZO PARA LA EJECUCIÓN DE LA OBRA

La duración de la obra será de 60 días calendarios, estando superditado esta duración a la disponibilidad de recursos económicos y se contabilizará siempre y cuando se dé cumplimiento de las exigencias indicadas en el Decreto Supremo N° 344-2018-EF.

8.0. TIPO DE PROCEDIMIENTO

Tipo de Proceso : La modalidad de ejecución será por **CONTRATA**.

9.0. TRIBUTOS, LICENCIAS Y OTRAS OBLIGACIONES

Serán de cargo del Contratista todos los tributos, contribuciones, gravámenes que le corresponden de acuerdo a Ley. Toda responsabilidad de carácter laboral y por el pago de aportaciones sociales es exclusivamente del contratista, además de la obtención de las licencias de construcción (de ser el caso), autorizaciones, permisos y similares para la ejecución de la obra.

10.0. SUMINISTROS DE SERVICIOS





ICA

MUNICIPALIDAD DISTRITAL DE SANTIAGO
"AÑO DE LA UNIDAD, LA PAZ Y EL DESARROLLO"



El suministro de energía eléctrica, el abastecimiento de agua y uso de desagües (de ser el caso), que sean necesarios para la ejecución de la obra será de cuenta y responsabilidad del Contratista.

11.0. CANTERA DE AGREGADOS

Los agregados son un conjunto de partículas, de origen natural o artificial, que pueden ser tratados o elaborados. Pueden tener tamaños que van desde partículas casi invisibles hasta pedazos de piedra, junto con el agua y el cemento, conforman el trío de ingredientes necesarios para la fabricación de concreto. La importancia del uso, tipo y calidad correcta del agregado no se puede subestimar. Los agregados fino y grueso ocupan cerca del 60% al 75% del volumen del concreto, e influyen fuertemente en las propiedades tanto en estado fresco como endurecido, en las propiedades de la mezcla del concreto. La cantera de agregados deberá contar con los estándares de calidad, necesarios para la correcta preparación del concreto, el postor deberá adjuntar el estudio de la Cantera incluyendo los certificados de calidad y/o ensayos de laboratorio de los agregados con los cuales se compromete a realizar la dosificación del concreto a fin de garantizar la calidad de los mismos.

12.0. MATERIALES

Todos los materiales deberán cumplir con las características técnicas exigidas en las especificaciones técnicas del Expediente Técnico, Planos, Memoria Descriptiva.

Se podrán aceptar otras características técnicas mientras que se ajusten a especificaciones y/o normas reconocidas, que aseguren una calidad igual o superior a la indicada y siempre que el Contratista aporte la documentación y demás elementos de juicio que permitan evaluar el cumplimiento de las exigencias establecidas en el expediente técnico y que los cambios propuestos no alteren las especificaciones técnicas de la obra, siempre que este represente una ventaja técnica y económica que lo justifique.

La ENTIDAD se reserva el derecho de rechazar la lista de materiales propuesto por el Contratista, si éstos no concuerdan con lo estipulado en el expediente técnico. Para ello el postor deberá comprometerse a retirar los materiales que no cumplan con garantizar la calidad constructiva de la obra.

La aprobación de los materiales por el Supervisor no libera al Contratista de su responsabilidad sobre la calidad de los mismos.

13.0. RETIRO DE EQUIPOS O MATERIALES

Cuando sea requerido por la ENTIDAD, el Contratista deberá retirar de la Obra, el equipo o material excedente que no vaya a ser utilizado en el trabajo, todo costo que se genere a la Entidad por incumplir esta obligación será de cargo del Contratista.

Con el objeto de evitar retrasos en la adquisición de tuberías en la ejecución de la obra, se solicita que el contratista presente el certificado de calidad y garantía de los apoyo neopreno, Geocompuesto de Drenaje y Geotextil, el que debe estar firmado por el responsable correspondiente, deberá indicar el número de celular para corroborar dicho certificado, ello para garantizar que no ocurra ninguna interferencia para la adquisición de la misma, si hubiese alguna otra interferencia deberá comunicarla por escrito a la ENTIDAD. En caso de comenzar el trabajo sin hacer esta comunicación, y de surgir complicaciones al realizar los trabajos correspondientes a los diferentes proyectos, su costo será asumido por el Contratista. Si el Contratista durante la ejecución de la obra necesita usar energía eléctrica, o agua, deberá hacerlo asumiendo por su cuenta los riesgos y gastos que se ocasionen el empleo de tal energía, así como las sanciones que se impongan por cualquier mal uso de dichos servicios.





MUNICIPALIDAD DISTRITAL DE SANTIAGO
"AÑO DE LA UNIDAD, LA PAZ Y EL DESARROLLO"



Al terminar el trabajo se deberá proceder a la limpieza de los desperdicios que existen, ocasionados por materiales y equipos empleados en la ejecución de su trabajo.

14.0. DAÑOS A TERCEROS

Constituye obligación del Contratista el asumir los costos de reparación de los daños que ocasionen a terceros. La negativa del Contratista en reparar el daño causado será causal de resolución del contrato, sin perjuicio de la Municipalidad Distrital de Santiago o las empresas de servicio ejecuten los trabajos con cargo a las valorizaciones del Contratista y/o garantías de Fiel cumplimiento, de ser el caso.

15.0. INDEMNIZACIONES:

Es obligación y responsabilidad del Contratista, atender los juicios, reclamos, demandas o acciones imputables a él o a su personal directa e indirectamente por actividades ilícitas, daños, pérdidas, accidentes, lesiones o muertes, producidos dentro de la obra y/o áreas aledañas de su influencia, como consecuencia de la ejecución de trabajos o negligencia. Es obligación y responsabilidad del Contratista, de ejecutar cualquier obra que sea necesario para evitar y prevenir accidentes por parte la población beneficiaria del proyecto y demás terceros.

16.0. DIRECCIÓN PARA NOTIFICACIONES

El postor adjudicado, para la suscripción del contrato debe presentar una declaración jurada consignando los siguientes datos:

- Una dirección electrónica (correo electrónico),
- Una dirección domiciliaria en la Ciudad de Cañete, la cual en caso de cambio deberá ser por otra en la misma ciudad.
- Un Número de teléfono fijo y un celular.

En la declaración jurada el postor debe expresar que mantendrá activo el correo electrónico, la dirección y el número de teléfono fijo y un celular hasta el consentimiento de la liquidación, con la finalidad que la Entidad realice el procedimiento administrativo de notificaciones (Ampliaciones de Plazo, Prestaciones Adicionales de Obra, Liquidaciones de Obra entre otros), así mismo cualquier variación deberá ser comunicada notarialmente con 5 días de anticipación a la entidad.

17.0. VIGILANCIA

El Contratista será el responsable de tomar las medidas necesarias para obtener la seguridad y protección de las personas e instalaciones de la Obra, para lo cual deberá proveer durante los trabajos, el personal, cercos, iluminación y otros elementos adecuados que se requiera.

El Contratista deberá proporcionar guardiana general y el personal auxiliar de servicios para el personal de Obra y las instalaciones de uso común. El servicio de guardiana se realizará durante las 24 horas del día, en tanto que el resto de servicios se atenderán de acuerdo a los horarios que se establezcan.

18.0. PLAZO DE RESPONSABILIDAD DEL CONTRATISTA.





MUNICIPALIDAD DISTRICTAL DE SANTIAGO
"AÑO DE LA UNIDAD, LA PAZ Y EL DESARROLLO"



Se establece el plazo de responsabilidad para el **CONTRATISTA** de Siete (07) años, contado a partir de la conformidad de la recepción de la obra.

19.0. DEL SISTEMA DE CONTRATACION

El sistema de contratación elegido para la ejecución de la presente obra es **A PRECIOS UNITARIOS**.

20.0. VALORIZACIONES

Las valorizaciones serán tramitadas de forma mensual, debiendo ser entregados a **LA ENTIDAD** por el Inspector o Supervisor, dentro de los 05 días, contados a partir del primer día hábil del mes siguiente al de la valorización respectiva. Además, deberá presentar adjunto a cada valorización el informe de actividades realizadas por los especialistas: Estructural, Arquitectura, Impacto Ambiental, Seguridad y Prevención de Riesgos, cuando participen en la ejecución de las partidas de obra. Dichos informes deberán estar suscritos por cada uno de los profesionales propuestos.

21.0. ADELANTOS

21.1. ADELANTO DIRECTO

La Entidad otorgará 01 adelanto directo por el 10 % del monto del contrato original.

El contratista debe solicitar formalmente el Adelanto directo dentro de los ocho (8) días siguientes **A LA SUSCRIPCIÓN DEL CONTRATO DE LA EJECUCIÓN DE LA OBRA**, adjuntando a su solicitud la garantía por adelantos¹ mediante **CARTA FIANZA O PÓLIZA DE CAUCIÓN** y el **comprobante de pago correspondiente**. La Entidad debe entregar el monto solicitado dentro de los siete (7) días contados a partir del día siguiente de recibida la solicitud del contratista.

Vencido el plazo para solicitar el adelanto no procede la solicitud.

21.2. ADELANTO PARA MATERIALES O INSUMOS

La Entidad otorgará adelantos para materiales o insumos por el 20% del monto del **CONTRATO ORIGINAL DE LA EJECUCIÓN DE LA OBRA**, conforme al calendario de adquisición de materiales o insumos presentado por el contratista.

22.0. FORMA DE PAGO

Los pagos al contratista serán de acuerdo con las valorizaciones presentadas mensualmente y sujeto a los artículos 194° del Reglamento de la Ley de Contrataciones del Estado.



Nota: A partir del vencimiento del plazo establecido para el pago de estas valorizaciones, por razones imputables a la Entidad, el contratista tiene derecho al reconocimiento de los intereses legales efectivos, de conformidad con los artículos 1234, 1245 y 1246 del Código Civil.- artículos 194° del Reglamento de la Ley de Contrataciones del Estado.

¹ De conformidad con el artículo 61 del Reglamento, esta garantía debe ser emitida por idéntico monto y un plazo mínimo de vigencia de tres (3) meses, renovable por un plazo idéntico hasta la amortización total del adelanto otorgado. Cuando el plazo de ejecución contractual sea menor a tres (3) meses, las garantías pueden ser emitidas con una vigencia menor, siempre que cubra la fecha prevista para la amortización total del adelanto otorgado.



MUNICIPALIDAD DISTRICTAL DE SANTIAGO
"AÑO DE LA UNIDAD, LA PAZ Y EL DESARROLLO"



23.0. INTERVENCIÓN ECONOMICA DE LA OBRA

En caso de demoras injustificadas en la ejecución de la obra, la entidad podrá intervenir económicamente la ejecución de la obra, de acuerdo con los artículos 204° del Reglamento de la Ley de Contrataciones del Estado.

24.0. RESOLUCIÓN DE CONTRATO

De acuerdo a lo dispuesto en el Art. 36° de la Ley de Contrataciones del Estado, queda claramente establecido que cualquiera de las partes puede resolver el contrato por caso fortuito o fuerza mayor que imposibilite de manera definitiva la continuación del contrato, por incumplimiento de sus obligaciones conforme a lo establecido en el reglamento o por hecho sobreviniente al perfeccionamiento del contrato que no sea imputable a algunas de las partes. Así como las causales establecidas en el artículo 165° de la resolución de la Ley de Contrataciones del Estado.

25.0. RECEPCIÓN Y LIQUIDACIÓN DE OBRA

Se efectuará de acuerdo con los artículos 168° y 170° del Reglamento de la Ley de Contrataciones del Estado: A la culminación de los trabajos, el comité nombrado por la entidad decepcionará la Obra firmando el acta respectiva y el Contratista presentará el expediente de Liquidación de la Obra dentro de los plazos establecidos, asimismo dentro de los documentos que presenten los contratistas para la liquidación de la obra, se debe considerar necesariamente los planos de replanteo firmados por el Supervisor y/o Inspector, certificado de no adeudo otorgado por el CONAFOVICER, copia de PDT, ESSALUD, SENCICO, SCTR, (Seguro complementario de Trabajo de riesgo), declaración jurada de no tener Reclamos Laborales del ministerio de Trabajo declaración jurada de no tener pagos Pendientes a los trabajadores.

En caso el contratista no presente su liquidación en los plazos establecidos (Artículo 179° del reglamento de Contrataciones del estado). La entidad la elaborará por cuenta del contratista, según los montos (en soles) establecidos en el siguiente cuadro:

DETALLE	IMPORTE S/.
> 0 <= 500,000	5,000.00
> 500,000 <= 1'000,000	10,000.00
> 1'000,000 <= 5'000,000	30,000.00
> 5'000,000 <= 10'000,000	60,000.00
> 10'000,000	100,000.00

26.0. DE LA PENALIDAD

De acuerdo con el artículo 162° del Reglamento de la Ley de Contrataciones del Estado, en caso de retraso injustificado del CONTRATISTA en la ejecución de la obra, se hará acreedor a una penalidad por mora, por cada día de atraso, hasta por un monto máximo equivalente al diez por ciento (10%) del monto contractual vigente. Esta penalidad será deducida de los pagos a cuenta, del pago final o en la liquidación final, o si fuera necesario, se cobrará del monto resultante de la ejecución de las garantías de fiel cumplimiento.

La penalidad se aplicará automáticamente y se calculará de acuerdo al artículo 133° del Reglamento de la Ley de Contrataciones del Estado, con la siguiente fórmula:

$$\text{Penalidad diaria} = 0.10 \times \text{Monto del Contrato}$$





MUNICIPALIDAD DISTRITAL DE SANTIAGO
"AÑO DE LA UNIDAD, LA PAZ Y EL DESARROLLO"



0.15 x Plazo en días

Cuando se llegue a cubrir el monto máximo de la penalidad, la Entidad podrá resolver el contrato por incumplimiento.

Esta penalidad será deducida en la liquidación final; o si fuese necesario se cobrará del monto resultante de la ejecución de la garantía de fiel cumplimiento.

La justificación por el retraso está sujeta a lo dispuesto por la Ley de Contrataciones del Estado y su reglamento, el código civil y demás normas aplicables, según corresponda.

27.0. OTRAS PENALIDADES Y MULTAS

De acuerdo con el Artículo 163° del Reglamento de la Ley de Contrataciones del Estado, se podrá establecer penalidades distintas a las penalidades por mora, hasta por un monto máximo equivalente al diez por ciento (10%) del monto del contrato vigente o, de ser el caso, del ítem que debió ejecutarse. Estas penalidades se calcularán de forma independiente a la penalidad por mora.

Se aplicará la penalidad al contratista en concordancia con el artículo 163° del Reglamento de la Ley de Contrataciones del Estado, las cuales serán aplicadas hasta un máximo del diez por ciento (10%) del monto del contrato y de manera independiente a la penalidad por mora, serán las siguientes:

Otras penalidades			
N°	Supuestos de aplicación de penalidad	Forma de cálculo	Procedimiento
1	En caso culmine la relación contractual entre el contratista y el personal ofertado y la entidad no haya aprobado la sustitución del personal por no cumplir con las experiencias y calificaciones del profesional a ser reemplazado.	0.5 UIT por cada día de ausencia del personal en obra	Según el informe del supervisor y/o funcionario competente.
2	SEGURIDAD DE OBRA Y SEÑALIZACIÓN Cuando el contratista no cuenta con los dispositivos de seguridad en la obra tanto peatonal y vehicular incumpliendo las normas y el expediente técnico. La multa diría será por cada notificación. Los dispositivos o las señales peatonales y/o vehicular son los que se encuentran detallados en el Expediente Técnico.	Dos por Mil (2/1000) del monto del contrato original. La penalidad será por cada notificación.	Según el informe del supervisor y/o funcionario competente.
3	INDUMENTARIA E IMPLEMENTOS DE PROTECCION PERSONAL Cuando el Contratista no cumple en dotar el personal de los elementos de seguridad y la indumentaria señalada por la Municipalidad y conforme lo establece la NORMA G.050. La multa será por persona, por ocurrencia y por día. Los implementos Básicos que tiene que otorgar el Contratista son los contenidos en el Artículo N° 10° Equipos Básicos de Protección Personal (EPP) de la NORMA G.050., del Reglamento Nacional de Edificaciones (RNE). Entre ellos: <ul style="list-style-type: none"> Mameluco de trabajo Protector o Casco de Seguridad tipo jockey contra impacto y/o descarga eléctrica (según sea el caso). Para identificar la categoría y ocupación de los	Dos por Mil (2/1000) del monto del contrato original. La penalidad será por persona por ocurrencia.	Según el informe del supervisor y/o funcionario competente.





MUNICIPALIDAD DISTRITAL DE SANTIAGO
"AÑO DE LA UNIDAD, LA PAZ Y EL DESARROLLO"



Otras penalidades			
N°	Supuestos de aplicación de penalidad	Forma de cálculo	Procedimiento
	<p>trabajadores, los cascos de seguridad serán e colores específicos.</p> <ul style="list-style-type: none"> Calzado de seguridad (Botas de Jebe, botines dieléctricos, Botines de cuero (según sea el caso). Protector de oídos, (tapones de oído o auriculares) Protectores visuales (Gafas de seguridad, Pantalla de soldadura, etc) Arnés de seguridad. Guantes de seguridad según sea el caso (dieléctricos, de cuero o de plástico o jebe). Mascarilla anti polvo 		
4	<p>INGRESO DE MATERIALES Cuando el contratista ingrese materiales a la obra sin autorización del supervisor y/o inspector. La multa diaria será por cada notificación.</p>	Cinco por mil (5/1000) del monto del contrato original. La multa diaria será por cada notificación	Según el informe del supervisor y/o funcionario competente.
5	<p>TRAMITE DE VALORIZACIONES Y OTROS Cuando el contratista entregue documentación incompleta y/o incumplimiento de plazos establecidos en la normativa aplicable, perjudicando el trámite normal de los mismos. La multa será por cada documentación incompleta advertido y/o detectado por la entidad.</p>	Dos por mil (2/1000) del monto del contrato original. La multa será por cada documentación incompleta advertido y/o detectado por la entidad.	Según el informe del supervisor y/o funcionario competente.
6	<p>CARTEL DE OBRA Cuando el contratista no coloque el cartel de obra dentro de los siete (07) días calendarios posterior a la entrega del terreno, asimismo, es obligación del contratista mantener el cartel de obra en óptimas condiciones durante la ejecución de la obra hasta la recepción de Obra, caso contrario se efectuará la penalidad. La penalidad será por día.</p> <p>Mantener en óptimas condiciones implica que el cartel de obra debe de estar en buenas condiciones de uso y así mismo, en constante mantenimiento del bastidor, gigantografía, (si así lo requiere, y de la fijación. El cartel de obra, debe cumplir las especificaciones técnicas para su preparación que indica el Expediente Técnico.</p>	Dos por mil (2/1000) del monto del contrato original. La penalidad será por día.	Según el informe del supervisor y/o funcionario competente.
7	<p>CRONOGRAMA VALORIZADO AL INICIO DEL PLAZO CONTRACTUAL Cuando el contratista no cumple con entregar el calendario valorizado adecuado a la fecha de inicio del plazo contractual. En un plazo de 24 horas. La multa será por cada día de retraso en la presentación.</p> <p>El plazo se computará a partir del cumplimiento de las exigencias indicadas en el artículo 152° del Reglamento de Ley de Contrataciones del Estado.</p>	Tres por Mil (3/1000) del monto del Contrato original. La penalidad será por cada día de retraso en la presentación	Según el informe del supervisor y/o funcionario competente.





MUNICIPALIDAD DISTRITAL DE SANTIAGO
"AÑO DE LA UNIDAD, LA PAZ Y EL DESARROLLO"



Otras penalidades			
N°	Supuestos de aplicación de penalidad	Forma de cálculo	Procedimiento
8	PRUEBAS Y ENSAYOS Cuando el contratista no realice las pruebas u ensayos oportunamente para verificar la calidad de los materiales y las dosificaciones. La multa diaria será por cada notificación.	Dos por Mil (2/1000) del monto del Contrato original. La penalidad será por cada día de notificación.	Se acredita con un informe especial del Supervisor
9	PERMANENCIA DEL RESIDENTE El servicio del residente es de forma permanente y directa de acuerdo al artículo 154° del Reglamento de la Ley de Contrataciones del Estado. En caso de incumplimiento será causal de aplicación de la penalidad por cada día de insistencia en la obra.	Tres por Mil (3/1000) del monto del Contrato original. La penalidad será por cada día de inasistencia y/o cada caso detectado.	Se acredita con un informe especial del Supervisor
10	EQUIPOS DECLARADOS EN LA PROPUESTA TECNICA Cuando el contratista no presente los equipos declarados en la propuesta técnica o estos no se encuentran operativos al 100%.	Dos por Mil (2/1000) del monto del contrato original. La penalidad será diaria	Se acredita con un informe especial del Supervisor
11	CAMBIO DE PERSONAL PROFESIONAL ESPECIFICADO EN PROPUESTA TÉCNICA, SALVO POR CAUSAS DE FUERZA MAYOR Para la ejecución de la obra, el Contratista utilizará al personal profesional especificado en su propuesta técnica, no estando permitido cambio salvo por razones de fuerza mayor. En caso del residente de obra el cambio deberá aprobar la Dirección Regional de Administración. Para este efecto, el Contratista deberá proponer a las instancias respectivas según sea el caso con cinco días hábiles de anticipación a fin de obtener la aprobación correspondiente.	Seis por Mil (3/1000) del monto del contrato original por cambio y/o sustitución de personal clave en la ejecución de la obra.	Se acredita con un informe especial del Supervisor
12	CALIDAD DE LOS MATERIALES Cuando el contratista ingrese materiales a la ejecución de la obra sin la autorización del supervisor o utilice para la ejecución de la obra materiales de menos calidad que los especificados en el Expediente Técnico. La multa es por cada material no autorizado o no adecuado.	Uno por Mil (1/1000) del monto del contrato original por materiales que no cumplan con la calidad respectiva.	Se acredita con un informe especial del Supervisor
13	ENTREGA DE INFORMACIÓN INCOMPLETA Y/O CON ERRORES Y/O EXTEMPORÁNEO Cuando el contratista entregue documentación incompleta (faltante) o con errores o fuera del plazo normativo, perjudicando el trámite normal de los mismos (solicitud de adelantos, valorizaciones, prestaciones adicionales, resultados de los controles de calidad, certificados de habilidad de los profesionales integrantes de su plantel técnico, etc.). La multa será por trámite documentario.	Uno por Mil (1/1000) del monto del contrato original por entrega de información incompletas.	Se acredita con un informe especial del Supervisor
14			Se acredita con un





ICA

MUNICIPALIDAD DISTRITAL DE SANTIAGO
"AÑO DE LA UNIDAD, LA PAZ Y EL DESARROLLO"



Otras penalidades			
N°	Supuestos de aplicación de penalidad	Forma de cálculo	Procedimiento
	POR ATRASO EN SUBSANAR LAS OBSERVACIONES PENDIENTES. Cuando el contratista de manera injustificada, no presente la subsanación y levantamiento de observaciones señaladas en el acta correspondiente de forma final de manera completa, exigidos en el expediente técnico. La multa es por cada día de retraso a partir de notificado por el Supervisor y/o Entidad.	Uno por Mil (1/1000) del monto del contrato original por no subsanación de observaciones realizadas.	informe especial del Supervisor
15	POR INASISTENCIA DE LOS ESPECIALISTAS DEL CONTRATISTA A REUNIÓN CONVOCADAS POR LA ENTIDAD CONTRATANTE Cuando el contratista de manera injustificada, no asista con sus especialistas a reuniones convocadas por la Entidad, exigidos en el expediente técnico. La multa es por cada día de inasistencia.	Uno por Mil (1/1000) del monto del contrato original por inasistencia en los días convocados.	Según el informe del supervisor y/o funcionario competente.
16	POR NO ESTAR AL DÍA CON LAS ANOTACIONES EN EL CUADERNO DE OBRA Cuando el contratista de manera injustificada, no presente el cuaderno de obra con las anotaciones al día siguiente de su ejecución.	Uno por Mil (1/1000) del monto del contrato original por cada vez que el cuaderno de Obra no esté al día.	Se acredita con un informe especial del Supervisor
19	POR NO ENTREGAR EL CUADERNO DE OBRA A LA ENTIDAD EN CASO DE RESOLUCIÓN CONTRACTUAL, O CONJUNTAMENTE CON LA LIQUIDACIÓN DEL CONTRATO DE OBRA, EL QUE CORRESPONDA Cuando el contratista no presente a la Entidad el cuaderno de obra por la resolución contractual de cualquiera de las partes, conjuntamente de la notificación de resolución del contrato de obra (en caso de resolución por parte del contratista) o luego de tres días calendario de notificada la resolución del contrato de obra por parte de la Entidad. Cuando el contratista no presente el cuaderno de obra conjuntamente con la liquidación del contrato. Se aplicará una penalidad por cada día de demora en la entrega del cuaderno de obra.	Uno por Mil (1/1000) del monto del contrato original por atraso en el registro de cuaderno de Obra.	Se acredita con un informe especial del Supervisor

Las penalidades serán aplicadas en la valorización del mes en que ocurrió la falta o en la liquidación del contrato de la ejecución de la obra.

Procedimiento de evaluación y aplicación de penalidades

El procedimiento que seguir para la aplicación de penalidades, así como la presentación de descargos será como se indica a continuación:

- Si durante las visitas al lugar de ejecución, jefe de Obra y/o Gerente de Desarrollo Urbano y Rural, advierte que el contratista ha incurrido en una o más de las penalidades indicadas anteriormente, elaborará un Acta de verificación, la cual será suscrita obligatoriamente por este, pudiendo además ser suscrita por uno o más de los trabajadores presentes o de ser posible por una autoridad local.





MUNICIPALIDAD DISTRITAL DE SANTIAGO
"AÑO DE LA UNIDAD, LA PAZ Y EL DESARROLLO"



- El inspector o supervisor de obra, según corresponda elaboraran un informe y trasladara dicha acta al contratista o a su residente adjuntando copia del acta indicada en el párrafo anterior, calificando el tipo de penalidad incurrida indicando el plazo para presentar su descargo, el cual no será mayor de 3 días hábiles contados a partir del día siguiente de recibida la notificación.
- El contratista presentara su descargo debidamente sustentando ante el inspector o supervisor de la obra, según corresponda.
- El inspector o supervisor de la obra, según corresponda, evaluara el descargo del contratista, emitiendo informe concluyendo si se debe o no aplicar la penalidad en que hubiera incurrido en contratista, emitiendo informe concluyendo si se debe o no aplicar la penalidad en que hubiera incurrido el contratista, en igual plazo. Dicho informe lo dirigirá a la entidad con copia al contratista, a fin de deducirse la penalidad del pago de valorización que corresponda.
- De no presentar al contratista el descargo en el plazo otorgado, el inspector o supervisor de la obra procederá a emitir su informe concluyendo que se debe aplicar la penalidad. Dicho informe lo dirigirá a la entidad con copia al Contratista a fin de deducirse la penalidad del pago de valorización que corresponda.

Para el caso de las multas consideradas en el numeral siete (7) estarán eximidos de la penalidad en los siguientes casos:

- Por fallecimiento del profesional propuesto.
- Por enfermedad que impide la permanencia del profesional debidamente sustentado con la documentación que certifique la atención médica. Prescripción médica y todo lo referente a su asistencia médica sea en un hospital, clínica o centro de salud.
- Despido del profesional por disposición de la Entidad.

Es necesario precisar que se aceptará el reemplazo del personal, cuando el personal asignado no puede seguir ejecutando la presentación por caso fortuito o fuerza mayor, lo cual Deberá ser debidamente sustentado y acreditado.

28.0. CRONOGRAMA DE EJECUCION DE OBRA

El cronograma de ejecución de actividades se encuentra como parte integradora del Expediente Técnico, el contratista ganador deberá presentar referido cronograma idéntica al anexo al expediente, por ningún motivo podrá ser cambiada y/o presentada distinta al anexo en el expediente técnico.

29.0. CUMPLIMIENTO DE LOS REQUERIMIENTOS TECNICOS MINIMOS

El cumplimiento de los presentes requerimientos técnicos mínimos por parte del postor es de carácter obligatorio, así como los requisitos de admisibilidad detallados línea abajo, debiendo presentar en su propuesta la documentación sustentadora correspondiente.

Serán de cargo del contratista todos los tributos, contribuciones y gravámenes que le corresponde de acuerdo a ley, toda responsabilidad de carácter laboral y por el pago de aportaciones sociales es exclusivamente del contratista.

Ejecutar las prestaciones adoptando medidas de seguridad que eviten daños a las personas y la propiedad y sin afectar el medio ambiente.

El postor está obligado a tomar todas las medidas de seguridad necesarias para evitar peligros contra la integridad, la vida y la propiedad de las personas, instituciones o firmas durante la





MUNICIPALIDAD DISTRITAL DE SANTIAGO
"AÑO DE LA UNIDAD, LA PAZ Y EL DESARROLLO"



realización del proyecto. En este sentido deberá dotar a su personal y a todo aquel que ingrese a la obra, de los equipos y herramientas pertinentes para la realización de todos los trabajos, quedando terminantemente prohibida la realización de trabajos en condiciones peligrosas que pongan en riesgo la integridad, la salud o la vida de las personas.

30.0. CONSIDERACIONES ESPECÍFICAS:

30.1. DEL EQUIPAMIENTO:

El equipamiento es aquel que se extrae del expediente técnico y es clasificado como estratégico para la ejecución de la obra.

CANTIDAD	DESCRIPCIÓN
01	CAMION CISTERNA (2,500 GLNS.)
01	EQUIPO DE CORTE Y SOLDEO
02	MAQUINA PARA SOLDAR
01	CARGADOR S/LLANTAS 100-115 HP 2-2.25 YD3
03	CAMION VOLQUETE DE 15 m3
01	EQUIPO DE ESTACION TOTAL PRECISION 5" INC. ACCESORIOS
01	COMPRESORA NEUMATICA 250 - 330 PCM - 87 HP
02	MARTILLO DE DEMOLICION 1200 W
01	RETROEXCAVADOR S/LLANTAS 58 HP 1 YD3.
02	VIBRADOR DE CONCRETO 4 HP 1.50"
02	MEZCLADORA CONCRETO TAMBOR 18HP 11P3
01	NIVEL TOPOGRAFICO

30.2. Del plantel profesional:

El plantel profesional clave para la ejecución de la obra, es aquél que resulta esencial para la ejecución de la prestación y su requerimiento se sustenta en el expediente técnico. Gastos Generales Variables, el contratista prestara el servicio con el personal profesional propuesto en su oferta, precisándose que solo está permitido el cambio de dichos profesionales por razones de caso fortuito o fuerza debidamente comprobada y por otros de igual o mayor calificación, previa aprobación de la entidad.

FORMACION ACADEMICA DEL PLANTEL PREOFESIONAL:

ÍTEM	PLANTEL PROFESIONAL CLAVE	FORMACIÓN ACADEMICA
01	RESIDENTE DE OBRA	Ingeniero Civil
02	ING.ESPECIALISTA AMBIENTAL	Ingeniero Ambiental o Ingeniero Sanitario y ambiental
03	ING. ESPECIALISTA EN SEGURIDAD DE OBRA Y SALUD OCUPACIONAL	Ingeniero de Higiene y Seguridad Industrial o Ingeniero Industrial
04	ING. ESPECIALISTA EN MECANICA DE SUELOS	Ingeniero Civil o Ingeniero Geólogo
05	ING. ESPECIALISTA EN ESTRUCTURAS	Ingeniero Civil

EXPERIENCIA DEL PLANTEL PROFESIONAL:

ÍTEM	PLANTEL PROFESIONAL CLAVE	EXPERIENCIA DEL PROFESIONAL
------	---------------------------	-----------------------------





MUNICIPALIDAD DISTRITAL DE SANTIAGO
"AÑO DE LA UNIDAD, LA PAZ Y EL DESARROLLO"



01	RESIDENTE DE OBRA	<p>Veinticuatro (24) meses de experiencia como Residente de obra y/o supervisor y/o jefe de supervisión y/o Inspector y/o asistente en obras iguales y/o similares del personal clave requerido.</p> <p>La participación del profesional será del 100% de tiempo de duración de la ejecución de la obra lo cual se contabilizara desde la expedición de la colegiatura correspondiente</p>
02	ING.ESPECIALISTA AMBIENTAL	<p>Doce (12) meses en el cargo desempeñado como Especialista, Ingeniero, Supervisor, jefe, Responsable, Coordinador o la combinación de estos, de: Ambiental, Mitigación Ambiental, Ambientalista, Monitoreo y Mitigación Ambiental. Impacto Ambiental, Medio Ambiente o SSOMA, en la ejecución inspección o supervisión de Obras en general.</p> <p>La participación del profesional será del 50% de tiempo de duración de la ejecución de la obra lo cual se contabilizara desde la expedición de la colegiatura correspondiente.</p>
03	ING. ESPECIALISTA EN SEGURIDAD DE OBRA Y SALUD OCUPACIONAL	<p>Doce (12) meses de experiencia como especialista en seguridad y salud ocupacional y/o Ingeniero de seguridad y/o Jefe de Seguridad y medio Ambiental en obras Generales.</p> <p>La participación del profesional será del 50% de tiempo de duración de la ejecución de la obra lo cual se contabilizara desde la expedición de la colegiatura correspondiente.</p>
04	ING. ESPECIALISTA EN MECANICA DE SUELOS	<p>Doce (12) meses de experiencia como especialista en mecánica de suelos, estudios de mecánica de suelos, ensayos de mecánica de suelos en obras Generales.</p> <p>La participación del profesional será del 50% de tiempo de duración de la ejecución de la obra lo cual se contabilizara desde la expedición de la colegiatura correspondiente.</p>





MUNICIPALIDAD DISTRITAL DE SANTIAGO
"AÑO DE LA UNIDAD, LA PAZ Y EL DESARROLLO"



05	ING. ESPECIALISTA EN ESTRUCTURAS	Doce (12) meses de experiencia como especialista en estructuras, cálculos estructurales en obras Generales. La participación del profesional será del 50% de tiempo de duración de la ejecución de la obra lo cual se contabilizara desde la expedición de la colegiatura correspondiente.
----	----------------------------------	--

Acreditación:

Se considera la definición de obras similares a: Construcción, Creación, Rehabilitación, Acondicionamiento, Renovación, Reconstrucción, Remodelación, Mejoramiento, Reconstrucción, Sustitución, Ampliación.

30.3. De la experiencia en la especialidad del ejecutor de obra.

El postor debe acreditar un monto facturado acumulado equivalente a **(01) VEZ EL VALOR REFERENCIAL**, en la ejecución de obras similares, durante los 10 años anteriores a la fecha de la presentación de ofertas que se computarán desde la suscripción del acta de recepción de obra.

Se considerará obra similar a:

Construcción y/o Sustitución y/o Reconstrucción y/o Renovación y/o Creación y/o Mejoramiento y/o Ampliación y/o Rehabilitación y/o remodelación de puente vehicular y/o carróza, y/o camino vecinal que contengan puentes y/o intercambio vial y/o pasos a desnivel

30.4. Condiciones de los consorcios

Promesa de consorcio con firmas legalizadas de cada uno de sus integrantes, en la que se consigne los integrantes, el representante común, el domicilio común y las obligaciones a las que se compromete cada uno de los integrantes del consorcio, así como la obligación de la ejecución de la obra del objeto de la convocatoria, el porcentaje equivalente a las obligaciones a las que se compromete. Así mismo adjuntar la autenticación e identificación biométrica por cada uno de los integrantes del consorcio que suscriba la promesa de consorcio y/o contrato de consorcio.

De conformidad con el numeral 49.5 del artículo 49 del Reglamento, el área usuaria puede incluir lo siguiente:

- 1) El número máximo de consorciados es de 02 DE INTEGRANTES DEL CONSORCIO.
- 2) El porcentaje mínimo de participación de cada consorciado no será menos de Quince por ciento.
- 3) El porcentaje mínimo de participación en la ejecución del contrato, para el integrante del consorcio que acredite mayor experiencia, será más de cincuenta por ciento.

Acreditación:

- Tratándose de persona jurídica, copia del certificado de vigencia de poder del representante





MUNICIPALIDAD DISTRITAL DE SANTIAGO
"AÑO DE LA UNIDAD, LA PAZ Y EL DESARROLLO"



legal, apoderado o mandatario designado para tal efecto, expedido por registros públicos.

- En caso de persona natural, copia del documento nacional de identidad o documento análogo, o del certificado de vigencia de poder otorgado por persona natural, del apoderado o mandatario, según corresponda, expedido por registros públicos.

31.0. DE LA RECEPCIÓN DE OBRA

Se precisa que la recepción de la obra será al 100% de la ejecución de los componentes que comprenden la presente convocatoria.

32.0. FUNCIONES DE LOS PROFESIONALES QUE TIENEN MAYOR INCIDENCIA EN LA EJECUCIÓN DE LA OBRA.

Funciones del Ingeniero Residente

- Conocer en su totalidad los alcances del Contrato de obra.
- Mantener y custodiar en Obra los documentos que sean requeridos durante la ejecución (Planos, Actas, Memorias, Especificaciones, Comunicaciones, etc.). Asegurándose que, en todo momento, se cuente en la obra con los permisos necesarios para poder acometerla bien sea solicitándoselos al Ingeniero Inspector (o al ente Contratante) o al mismo Contratista en los lapsos apropiados. Asimismo, en esta parte, las Funciones del Ingeniero Residente se deben centrar en la revisión de los Planos de Proyecto, así como las cantidades de obra de forma tal de informar, de ser el caso, a Contratista y Contratante de las anomalías detectadas.
- Mantener la adecuada comunicación con el representante del Contratante en la Obra (Ingeniero Inspector), elaborando las actas y solicitudes requeridas por las condiciones de contratación aplicables. El Ingeniero Residente debe dar respuesta, dentro de los tiempos previstos legalmente, a cualquier observación o solicitud que el Ingeniero Inspector realice en relación con las actividades de la obra.
- Cumplir con el trámite, control, facturación y seguimiento de las valuaciones de obra ejecutada, siempre en función del flujo de caja previsto por el Contratista en la planificación.
- Velar por el cumplimiento estricto de las normas de higiene y seguridad laboral en la obra.
- Llevar y Actualizar la Planificación de la obra, informando a tiempo a sus superiores de situaciones tales como: requerimiento de material, equipos y personal, retrasos en la ejecución, gastos no previstos, pagos a subcontratistas y personal, entre otros.
- Llevar, conjuntamente con el Ingeniero Supervisor, el Cuaderno de obra, en el cual se indiquen las novedades día a día del seguimiento de la obra.
- Coordinar y supervisar la realización de los planos de Construcción o definitivos de la obra, así como la elaboración de los presupuestos modificados si fuera el caso.
- Supervisar la Calidad de los Materiales y Equipos a utilizar en la obra, asegurándose de su adecuado almacenamiento y control de uso. En caso de que el material o equipo no sea idóneo para los trabajos a realizar se deberán rechazar por parte del ingeniero Residente.
- Asegurarse que el Personal contratado para la obra cumple con las condiciones requeridas no sólo desde el punto de vista de la calificación para la ejecución del trabajo sino desde el punto de vista legal. Asegurándose por el estricto cumplimiento de las normas laborales respectivas.
- Otras Funciones encargadas por el Contratista



33.0. OTROS



MUNICIPALIDAD DISTRITAL DE SANTIAGO
"AÑO DE LA UNIDAD, LA PAZ Y EL DESARROLLO"



- Las Cartas Fianzas deberán ser emitidas por empresas que se encuentran dentro del ámbito de Supervisión de la Superintendencia de Banca y Seguros y Administradora del Fondo de Pensiones o estar consideradas en las últimas listas de Bancos Extranjeros de primera categoría que periódicamente publica el Banco Central de Reserva del Perú.
- Para casos de conciliación y arbitraje de preferencia serán fijadas por la Entidad.
- Para el caso de arbitraje, se planteará un tribunal designado según acuerdo al Reglamento de la Ley N° 30225, Ley de Contrataciones del Estado, del Decreto Supremo N° 344-2018-EF.

34.0. OBLIGACIÓN DE PRESENTACIÓN DE DOCUMENTOS AL INICIO DE LA EJECUCIÓN DE LA OBRA

El contratista tiene la Obligación de presentar antes de la Suscripción del Acta de Inicio de la Obra las copias de la colegiatura y los respectivos certificados de habilidad de los Profesionales propuestos para la Ejecución de la Obra, dichos documentos deberán ser presentados en la Mesa de Partes de la entidad, para luego ser remitidos al Órgano Encargado de las Contrataciones para su Fiscalización Posterior.

35.0. REQUISITOS DE CALIFICACIÓN:

A	CAPACIDAD TÉCNICA Y PROFESIONAL																										
A.1	EQUIPAMIENTO ESTRATÉGICO																										
Requisitos:																											
	<table><tr><th>CANTIDAD</th><th>DESCRIPCIÓN</th></tr><tr><td>01</td><td>CAMION CISTERNA (2,500 GLNS.)</td></tr><tr><td>01</td><td>EQUIPO DE CORTE Y SOLDEO</td></tr><tr><td>02</td><td>MAQUINA PARA SOLDAR</td></tr><tr><td>01</td><td>CARGADOR S/LLANTAS 100-115 HP 2-2.25 YD3</td></tr><tr><td>03</td><td>CAMION VOLQUETE DE 15 m3</td></tr><tr><td>01</td><td>EQUIPO DE ESTACION TOTAL PRECISION 5" INC. ACCESORIOS</td></tr><tr><td>01</td><td>COMPRESORA NEUMATICA 250 - 330 PCM - 87 HP</td></tr><tr><td>02</td><td>MARTILLO DE DEMOLICION 1200 W</td></tr><tr><td>01</td><td>RETROEXCAVADOR S/LLANTAS 58 HP 1 YD3.</td></tr><tr><td>02</td><td>VIBRADOR DE CONCRETO 4 HP 1.50"</td></tr><tr><td>02</td><td>MEZCLADORA CONCRETO TAMBOR 18HP 11P3</td></tr><tr><td>01</td><td>NIVEL TOPOGRAFICO</td></tr></table>	CANTIDAD	DESCRIPCIÓN	01	CAMION CISTERNA (2,500 GLNS.)	01	EQUIPO DE CORTE Y SOLDEO	02	MAQUINA PARA SOLDAR	01	CARGADOR S/LLANTAS 100-115 HP 2-2.25 YD3	03	CAMION VOLQUETE DE 15 m3	01	EQUIPO DE ESTACION TOTAL PRECISION 5" INC. ACCESORIOS	01	COMPRESORA NEUMATICA 250 - 330 PCM - 87 HP	02	MARTILLO DE DEMOLICION 1200 W	01	RETROEXCAVADOR S/LLANTAS 58 HP 1 YD3.	02	VIBRADOR DE CONCRETO 4 HP 1.50"	02	MEZCLADORA CONCRETO TAMBOR 18HP 11P3	01	NIVEL TOPOGRAFICO
CANTIDAD	DESCRIPCIÓN																										
01	CAMION CISTERNA (2,500 GLNS.)																										
01	EQUIPO DE CORTE Y SOLDEO																										
02	MAQUINA PARA SOLDAR																										
01	CARGADOR S/LLANTAS 100-115 HP 2-2.25 YD3																										
03	CAMION VOLQUETE DE 15 m3																										
01	EQUIPO DE ESTACION TOTAL PRECISION 5" INC. ACCESORIOS																										
01	COMPRESORA NEUMATICA 250 - 330 PCM - 87 HP																										
02	MARTILLO DE DEMOLICION 1200 W																										
01	RETROEXCAVADOR S/LLANTAS 58 HP 1 YD3.																										
02	VIBRADOR DE CONCRETO 4 HP 1.50"																										
02	MEZCLADORA CONCRETO TAMBOR 18HP 11P3																										
01	NIVEL TOPOGRAFICO																										
Acreditación:																											
De conformidad con el numeral 49.3 del artículo 49 y el literal e) del numeral 139.1 del artículo 139 del Reglamento este requisito de calificación se acredita para la suscripción del contrato.																											
Importante																											
<i>No corresponde solicitar como equipamiento que el postor cuente con oficinas, locales u otros espacios físicos. Asimismo, no se puede requerir características, años de antigüedad y demás condiciones del equipamiento que no consten en el expediente técnico.</i>																											
A.2	CALIFICACIONES DEL PLANTEL PROFESIONAL CLAVE																										
	FORMACIÓN ACADÉMICA DEL PLANTEL PROFESIONAL CLAVE																										





MUNICIPALIDAD DISTRITAL DE SANTIAGO
"AÑO DE LA UNIDAD, LA PAZ Y EL DESARROLLO"



Requisitos:

ÍTEM	PLANTEL PROFESIONAL CLAVE	FORMACIÓN ACADEMICA
01	RESIDENTE DE OBRA	Ingeniero Civil
02	ING.ESPECIALISTA AMBIENTAL	Ingeniero Ambiental o Ingeniero Sanitario y ambiental
03	ING. ESPECIALISTA EN SEGURIDAD DE OBRA Y SALUD OCUPACIONAL	Ingeniero de Higiene y Seguridad Industrial o Ingeniero Industrial
04	ING. ESPECIALISTA EN MECANICA DE SUELOS	Ingeniero Civil o Ingeniero Geólogo
05	ING. ESPECIALISTA EN ESTRUCTURAS	Ingeniero Civil

Acreditación:

De conformidad con el numeral 49.3 del artículo 49 y el literal e) del numeral 139.1 del artículo 139 del Reglamento este requisito de calificación se acredita para la suscripción del contrato.

Importante

- El residente de la obra debe cumplir las calificaciones establecidas en el artículo 179 del Reglamento.

A.3 EXPERIENCIA DEL PLANTEL PROFESIONAL CLAVE

Requisitos:

ÍTEM	PLANTEL PROFESIONAL CLAVE	EXPERIENCIA DEL PROFESIONAL
01	RESIDENTE DE OBRA	Veinticuatro (24) meses de experiencia como Residente de obra y/o supervisor y/o jefe de supervisión y/o Inspector y/o asistente en obras iguales y/o similares del personal clave requerido. La participación del profesional será del 100% de tiempo de duración de la ejecución de la obra lo cual se contabilizara desde la expedición de la colegiatura correspondiente
02	ING.ESPECIALISTA AMBIENTAL	Doce (12) meses en el cargo desempeñado como Especialista, Ingeniero, Supervisor, jefe, Responsable, Coordinador o la combinación de estos, de: Ambiental, Mitigación Ambiental, Ambientalista, Monitoreo y Mitigación Ambiental, Impacto Ambiental, Medio Ambiente o SSOMA, en la ejecución inspección o supervisión de Obras en general. La participación del profesional será del 50% de tiempo de duración de la ejecución de la obra lo cual se





MUNICIPALIDAD DISTRITAL DE SANTIAGO
"AÑO DE LA UNIDAD, LA PAZ Y EL DESARROLLO"



		contabilizara desde la expedición de la colegiatura correspondiente.
03	ING. ESPECIALISTA EN SEGURIDAD DE OBRA Y SALUD OCUPACIONAL	Doce (12) meses de experiencia como especialista en seguridad y salud ocupacional y/o Ingeniero de seguridad y/o Jefe de Seguridad y medio Ambiental en obras Generales. La participación del profesional será del 50% de tiempo de duración de la ejecución de la obra lo cual se contabilizara desde la expedición de la colegiatura correspondiente.
04	ING. ESPECIALISTA EN MECANICA DE SUELOS	Doce (12) meses de experiencia como especialista en mecánica de suelos, estudios de mecánica de suelos, ensayos de mecánica de suelos en obras Generales. La participación del profesional será del 50% de tiempo de duración de la ejecución de la obra lo cual se contabilizara desde la expedición de la colegiatura correspondiente.
05	ING. ESPECIALISTA EN ESTRUCTURAS	Doce (12) meses de experiencia como especialista en estructuras, cálculos estructurales en obras Generales. La participación del profesional será del 50% de tiempo de duración de la ejecución de la obra lo cual se contabilizara desde la expedición de la colegiatura correspondiente.

Acreditación:
De conformidad con el numeral 49.3 del artículo 49 y el literal e) del numeral 139.1 del artículo 139 del Reglamento este requisito de calificación se acredita para la suscripción del contrato.

Importante





MUNICIPALIDAD DISTRITAL DE SANTIAGO
"AÑO DE LA UNIDAD, LA PAZ Y EL DESARROLLO"



El residente de la obra debe cumplir la experiencia mínima establecida en el artículo 179 del Reglamento.

B EXPERIENCIA DEL POSTOR EN LA ESPECIALIDAD

Requisitos:

El postor debe acreditar un monto facturado acumulado equivalente a **(01) VEZ EL VALOR REFERENCIAL**, en la ejecución de obras similares, durante los 10 años anteriores a la fecha de la presentación de ofertas que se computarán desde la suscripción del acta de recepción de obra.

Se considerará obra similar a: Construcción y/o Sustitución y/o Reconstrucción y/o Renovación y/o Creación y/o Mejoramiento y/o Ampliación y/o Rehabilitación y/o remodelación de puente vehicular y/o carrézale, y/o camino vecinal que contengan puentes y/o intercambio vial y/o pasos a desnivel

Acreditación:

La experiencia del postor se acreditará con copia simple de: (i) contratos y sus respectivas actas de recepción de obra; (ii) contratos y sus respectivas resoluciones de liquidación; o (iii) contratos y sus respectivas constancias de prestación o cualquier otra documentación² de la cual se desprenda fehacientemente que la obra fue concluida, así como el monto total que implicó su ejecución; correspondientes a un máximo de veinte (20) contrataciones.

En los casos que se acredite experiencia adquirida en consorcio, debe presentarse la promesa de consorcio o el contrato de consorcio del cual se desprenda fehacientemente el porcentaje de las obligaciones que se asumió en el contrato presentado; de lo contrario, no se computará la experiencia proveniente de dicho contrato.

Asimismo, cuando se presenten contratos derivados de procesos de selección convocados antes del 20.09.2012, la calificación se ceñirá al método descrito en la Directiva "Participación de Proveedores en Consorcio en las Contrataciones del Estado", debiendo presumirse que el porcentaje de las obligaciones equivale al porcentaje de participación de la promesa de consorcio o del contrato de consorcio. En caso que en dichos documentos no se consigne el porcentaje de participación se presumirá que las obligaciones se ejecutaron en partes iguales.

Si el titular de la experiencia no es el postor, consignar si dicha experiencia corresponde a la matriz en caso que el postor sea sucursal, o fue transmitida por reorganización societaria, debiendo acompañar la documentación sustentatoria correspondiente.

Si el postor acredita experiencia de otra persona jurídica como consecuencia de una reorganización societaria, debe presentar adicionalmente el **Anexo N° 9**.

Cuando los contratos presentados se encuentren expresados en moneda extranjera, debe indicarse el tipo de cambio venta publicado por la Superintendencia de Banca, Seguros y AFP correspondiente a la fecha de suscripción.



² De acuerdo con la Opinión N° 185-2017/DTN "cualquier otra documentación", se entiende como tal a todo documento emitido por la Entidad contratante con ocasión de la ejecución de la obra que cumpla con demostrar de manera indubitante aquello que se acredita, por ejemplo mediante, las resoluciones de liquidación de obra, las actas de recepción de conformidad, entre otros.



ICA

MUNICIPALIDAD DISTRITAL DE SANTIAGO
"AÑO DE LA UNIDAD, LA PAZ Y EL DESARROLLO"



Sin perjuicio de lo anterior, los postores deben llenar y presentar el **Anexo N° 10** referido a la experiencia del postor en la especialidad.

Importante

En el caso de consorcios, la calificación de la experiencia se realiza conforme a la Directiva "Participación de Proveedores en Consorcio en las Contrataciones del Estado".





CAPÍTULO IV FACTORES DE EVALUACIÓN

La evaluación se realiza sobre la base de cien (100) puntos.

Para determinar la oferta con el mejor puntaje y el orden de prelación de las ofertas, se considera lo siguiente:

FACTOR DE EVALUACIÓN	PUNTAJE / METODOLOGÍA PARA SU ASIGNACIÓN
A. PRECIO	
<p><u>Evaluación:</u></p> <p>Se evaluará considerando el precio ofertado por el postor.</p> <p><u>Acreditación:</u></p> <p>Se acreditará mediante el documento que contiene el precio de la oferta (Anexo N° 6).</p>	<p>La evaluación consistirá en otorgar el máximo puntaje a la oferta de precio más bajo y se otorga a las demás ofertas puntajes inversamente proporcionales a sus respectivos precios, según la siguiente fórmula:</p> $P_i = \frac{O_m \times PMP}{O_i}$ <p>I = Oferta <i>P_i</i> = Puntaje de la oferta a evaluar <i>O_i</i> = Precio i <i>O_m</i> = Precio de la oferta más baja PMP = Puntaje máximo del precio</p> <p style="text-align: right;">[100] puntos</p>



CAPÍTULO V PROFORMA DEL CONTRATO

Importante

- *Dependiendo del objeto del contrato, de resultar indispensable, puede incluirse cláusulas adicionales o la adecuación de las propuestas en el presente documento, las que en ningún caso pueden contemplar disposiciones contrarias a la normativa vigente ni a lo señalado en este capítulo.*

Conste por el presente documento, la contratación de la ejecución de la obra [CONSIGNAR LA DENOMINACIÓN DE LA CONVOCATORIA], que celebra de una parte [CONSIGNAR EL NOMBRE DE LA ENTIDAD], en adelante LA ENTIDAD, con RUC N° [.....], con domicilio legal en [.....], representada por [.....], identificado con DNI N° [.....], y de otra parte [.....], con RUC N° [.....], con domicilio legal en [.....], inscrita en la Ficha N° [.....] Asiento N° [.....] del Registro de Personas Jurídicas de la ciudad de [.....], debidamente representado por su Representante Legal, [.....], con DNI N° [.....], según poder inscrito en la Ficha N° [.....], Asiento N° [.....] del Registro de Personas Jurídicas de la ciudad de [.....], a quien en adelante se le denominará EL CONTRATISTA en los términos y condiciones siguientes:

CLÁUSULA PRIMERA: ANTECEDENTES

Con fecha [.....], el órgano encargado de las contrataciones o comité de selección, según corresponda, adjudicó la buena pro de la **ADJUDICACIÓN SIMPLIFICADA N° [CONSIGNAR NOMENCLATURA DEL PROCEDIMIENTO DE SELECCIÓN]** para la contratación de la ejecución de la obra [CONSIGNAR LA DENOMINACIÓN DE LA CONVOCATORIA], a [INDICAR NOMBRE DEL GANADOR DE LA BUENA PRO], cuyos detalles e importe constan en los documentos integrantes del presente contrato.

CLÁUSULA SEGUNDA: OBJETO

El presente contrato tiene por objeto [CONSIGNAR EL OBJETO DE LA CONTRATACIÓN].

CLÁUSULA TERCERA: MONTO CONTRACTUAL

El monto total del presente contrato asciende a [CONSIGNAR MONEDA Y MONTO], que incluye todos los impuestos de Ley.

Este monto comprende el costo de la ejecución de la obra, todos los tributos, seguros, transporte, inspecciones, pruebas y, de ser el caso, los costos laborales conforme a la legislación vigente, así como cualquier otro concepto que pueda tener incidencia sobre la ejecución de la prestación materia del presente contrato.

CLÁUSULA CUARTA: DEL PAGO¹⁴

LA ENTIDAD se obliga a pagar la contraprestación a EL CONTRATISTA en soles, en periodos de valorización mensuales, conforme a lo previsto en la sección específica de las bases. Asimismo, LA ENTIDAD o EL CONTRATISTA, según corresponda, se obligan a pagar el monto correspondiente al saldo de la liquidación del contrato de obra, en el plazo de [15] días calendario, computados desde el día siguiente del consentimiento de la liquidación.

En caso de retraso en el pago de las valorizaciones, por razones imputables a LA ENTIDAD, EL CONTRATISTA tiene derecho al reconocimiento de los intereses legales efectivos, de conformidad con el artículo 39 de la Ley de Contrataciones del Estado y los artículos 1244, 1245 y 1246 del Código Civil. Para tal efecto, se formulará una valorización de intereses y el pago se efectuará en las valorizaciones siguientes.

CLÁUSULA QUINTA: DEL PLAZO DE LA EJECUCIÓN DE LA PRESTACIÓN

El plazo de ejecución del presente contrato es de [.....] días calendario, el mismo que se computa desde el día siguiente de cumplidas las condiciones previstas en el artículo 176 del Reglamento.

CLÁUSULA SEXTA: PARTES INTEGRANTES DEL CONTRATO

El presente contrato está conformado por las bases integradas, la oferta ganadora, así como los documentos derivados del procedimiento de selección que establezcan obligaciones para las

¹⁴ En cada caso concreto, dependiendo de la naturaleza del contrato, podrá adicionarse la información que resulte pertinente a efectos de generar el pago.



partes.

CLÁUSULA SÉTIMA: GARANTÍAS

EL CONTRATISTA entregó al perfeccionamiento del contrato la respectiva garantía incondicional, solidaria, irrevocable, y de realización automática en el país al solo requerimiento, a favor de LA ENTIDAD, por los conceptos, montos y vigencias siguientes:

- De fiel cumplimiento del contrato: [CONSIGNAR EL MONTO], a través de la [INDICAR EL TIPO DE GARANTÍA PRESENTADA] N° [INDICAR NÚMERO DEL DOCUMENTO] emitida por [SEÑALAR EMPRESA QUE LA EMITE]. Monto que es equivalente al diez por ciento (10%) del monto del contrato original, la misma que debe mantenerse vigente hasta el consentimiento de la liquidación final.

Importante

Al amparo de lo dispuesto en el numeral 149.4 del artículo 149 del Reglamento de la Ley de Contrataciones del Estado, en el caso de contratos de ejecución de obras que se sujeten a las condiciones establecidas en dicho artículo, si el postor ganador de la buena pro solicita la retención del diez por ciento (10%) del monto del contrato original como garantía de fiel cumplimiento de contrato, debe consignarse lo siguiente:

- *“De fiel cumplimiento del contrato: [CONSIGNAR EL MONTO], a través de la retención que debe efectuar LA ENTIDAD, durante la primera mitad del número total de pagos a realizarse, de forma prorrateada, con cargo a ser devuelto a la finalización del mismo.”*

CLÁUSULA OCTAVA: EJECUCIÓN DE GARANTÍAS POR FALTA DE RENOVACIÓN

LA ENTIDAD puede solicitar la ejecución de las garantías cuando EL CONTRATISTA no las hubiere renovado antes de la fecha de su vencimiento, conforme a lo dispuesto en el literal a) del numeral 155.1 del artículo 155 del Reglamento de la Ley de Contrataciones del Estado.

CLÁUSULA NOVENA: ADELANTO DIRECTO

LA ENTIDAD otorgará adelanto directo por el 10% del monto del contrato original.

EL CONTRATISTA debe solicitar formalmente el ADELANTO dentro de los ocho (8) días siguientes a la suscripción del contrato, adjuntando a su solicitud la garantía por adelantos mediante carta fianza y el comprobante de pago correspondiente. LA ENTIDAD debe entregar el monto solicitado dentro de los siete (7) días siguientes a la presentación de la solicitud de EL CONTRATISTA.

Vencido el plazo para solicitar el adelanto no procederá la solicitud.

CLÁUSULA DÉCIMA: ADELANTO PARA MATERIALES E INSUMOS

LA ENTIDAD otorgará adelantos para materiales e insumos por el porcentaje que no debe exceder en conjunto el veinte por ciento (20%) del monto del contrato original, conforme al calendario de adquisición de materiales e insumos presentado por EL CONTRATISTA.

La entrega de los adelantos se realizará en un plazo de [7] días calendario previos a la fecha prevista en el calendario de adquisición de materiales e insumos para cada adquisición, con la finalidad que EL CONTRATISTA pueda disponer de los materiales e insumos en la oportunidad prevista en el calendario de avance de obra valorizado. Para tal efecto, EL CONTRATISTA debe solicitar la entrega del adelanto en un plazo de [8] días calendario anteriores al inicio del plazo antes mencionado, adjuntando a su solicitud la garantía por adelantos mediante carta fianza y el comprobante de pago respectivo.

La primera solicitud de EL CONTRATISTA debe realizarse una vez iniciado el plazo de ejecución de la obra. No procede el otorgamiento del adelanto para materiales e insumos en los casos en que las solicitudes correspondientes sean realizadas con posterioridad a las fechas señaladas en el calendario de adquisición de materiales e insumos.

CLÁUSULA NOVENA: CONFORMIDAD DE LA OBRA

La conformidad de la obra será dada con la suscripción del Acta de Recepción de Obra.

CLÁUSULA DÉCIMA: DECLARACIÓN JURADA DEL CONTRATISTA

EL CONTRATISTA declara bajo juramento que se compromete a cumplir las obligaciones derivadas del presente contrato, bajo sanción de quedar inhabilitado para contratar con el Estado en caso de incumplimiento.



CLÁUSULA UNDÉCIMA: ASIGNACIÓN DE RIESGOS DEL CONTRATO DE OBRA

Anexo N° 03					
Formato para asignar los riesgos					
1. NÚMERO Y FECHA DEL DOCUMENTO	Número	FAR-01	2. DATOS GENERALES DEL PROYECTO	Nombre del Proyecto	CONSTRUCCIÓN DEL PUENTE DE CONCRETO ARMADO VIGA LOSA L=15 M
	Fecha	01/10/2022		Ubicación Geográfica	SANTIAGO-ICA-ICA

3. INFORMACIÓN DEL RIESGO			4. PLAN DE RESPUESTA A LOS RIESGOS						
3.1 CÓDIGO DE RIESGO	3.2 DESCRIPCIÓN DEL RIESGO	3.3 PRIORIDAD DEL RIESGO	4.1 ESTRATEGIA SELECCIONADA				4.2 ACCIONES A REALIZAR EN EL MARCO DEL PLAN	4.3 RIESGO ASIGNADO A	
			Minimizar el riesgo	Evitar el riesgo	Aceptar el riesgo	Transferir el riesgo		Entidad	Contratista
R001	Retraso por mal tiempo (temporada de lluvias la cual se desarrolla entre los meses de noviembre a marzo).	Alta Prioridad			x		1) Considerar dentro de su contingencia, recursos para limpieza de la vía de acceso a la obra. 2) Verificar rutas alternas, para la continuidad del traslado del personal, material y equipos, para la culminación de los trabajos en los tiempos establecidos.	x	
R002	Contagio entre los trabajadores de la obra con el COVID-19.	Alta Prioridad	x				1) Pruebas médicas al inicio y durante la ejecución de obra, controles diarios de personal y cumplimiento de recomendaciones de Minsa. 2) Contar con el personal médico requerido, cumpliendo los protocolos sanitarios establecidos. 3) Capacitaciones permanentes sensibilizando al personal respecto al cumplimiento de los protocolos sanitarios.		x
R003	Accidentes laborales por mal uso de los EPP, herramientas y falta de inducción por parte del personal de Seguridad y Salud en el Trabajo de la empresa contratista.	Prioridad Moderada	x				1) Taller de inducción para el personal, respecto al uso de equipos y herramientas. 2) Monitoreo permanente para el cumplimiento de las normas de Seguridad y Salud en el Trabajo.		x
R004	Sobrecosto o ampliación de plazos de construcción de la infraestructura a causa de problemas geotécnicos inesperados.	Alta Prioridad		x			1) Realizar el Estudio de geología y geotecnia, cumpliendo con lo establecido en las normas del RNC, (E.030 / E.050). 2) Revisión por parte del responsable de la especialidad Geología / Geotecnia del consultor, antes de enviar el estudio de Suelos y Geotecnia a la entidad contratante.	x	
R005	Huelga de personal y/o población.	Alta Prioridad	x				1) Acuerdos establecidos desde el inicio de la obra, con los trabajadores y moradores de la zona. 2) Cumplimiento de la ley laboral vigente. 3) Comunicación constante con las autoridades de la población. 4) Sensibilización poblacional.		x
R006	Objeción y reclamos de las comunidades locales, adyacentes a la obra.	Prioridad Moderada		x			Coordinar desde el inicio de la obra respecto a la contratación de la mano de obra de los moradores de la zona, estableciendo lineamientos definidos para la contratación.	x	
R007	Defectos en la construcción producto de una mano de obra deficiente.	Prioridad Moderada	x				1) Control del cumplimiento de las Normas Técnicas, especificaciones técnicas y ambientales de construcción. 2) Control de personal, equipos e instalaciones (campamentos, plantas, laboratorio). 3) Capacitación del personal.		x
R008	Incumplimiento del equipamiento mínimo del contratista genera retrasos en la programación de obra.	Alta Prioridad		x			1) Coordinación de los responsables del contratista. 2) Planificación del cumplimiento de los equipos mínimos. (Antigüedad menor a 5 años). 3) Verificación del cumplimiento entre la supervisión y contratista. 4) Presentación del sustento técnico para el cumplimiento del equipo mínimo.		x
R009	Renuncia de personal profesional clave del contratista en etapas críticas de la ejecución de la obra.	Alta Prioridad		x			1) El personal clave deberá gozar de buena salud. 2) La entidad deberá hacer seguimiento a través de la supervisión sobre la permanencia de los profesionales de forma diaria. 3) La supervisión deberá emitir reportes diarios informando sobre alguna eventual renuncia. 4) En caso de renuncias, el contratista deberá presentar reemplazos en el plazo establecido en el Reglamento de Ley de Contrataciones, Contrato y Términos de Referencia.		x
R010	Riesgo ambiental relacionado con el riesgo de incumplimiento de la normatividad ambiental y de las medidas correctoras definidas en la aprobación de los estudios ambientales (FORMATO DE ACCIONES).	Prioridad Moderada		x			1) Cumplir con las normas ambientales establecidas. 2) Cumplir con lo establecido en el Expediente Técnico y en la FORMATO DE ACCIONES		x

CLÁUSULA DUODÉCIMA: RESPONSABILIDAD POR VICIOS OCULTOS

Ni la suscripción del Acta de Recepción de Obra, ni el consentimiento de la liquidación del contrato de obra, enervan el derecho de LA ENTIDAD a reclamar, posteriormente, por defectos o vicios ocultos, conforme a lo dispuesto por los artículos 40 de la Ley de Contrataciones del Estado y 173 de su Reglamento.



El plazo máximo de responsabilidad de EL CONTRATISTA es de [7] años, contados a partir de la conformidad de la recepción total de la obra.

CLÁUSULA DÉCIMA TERCERA: PENALIDADES

Si EL CONTRATISTA incurre en retraso injustificado en la ejecución de las prestaciones objeto del contrato, LA ENTIDAD le aplica automáticamente una penalidad por mora por cada día de atraso, de acuerdo a la siguiente fórmula:

$$\text{Penalidad Diaria} = \frac{0.10 \times \text{monto vigente}}{F \times \text{plazo vigente en días}}$$

Donde:

F = 0.15 para plazos mayores a sesenta (60) días

El retraso se justifica a través de la solicitud de ampliación de plazo debidamente aprobado. Adicionalmente, se considera justificado el retraso y en consecuencia no se aplica penalidad, cuando EL CONTRATISTA acredite, de modo objetivamente sustentado, que el mayor tiempo transcurrido no le resulta imputable. En este último caso la calificación del retraso como justificado por parte de LA ENTIDAD no da lugar al pago de gastos generales ni costos directos de ningún tipo, conforme el numeral 162.5 del artículo 162 del Reglamento de la Ley de Contrataciones del Estado.

Adicionalmente a la penalidad por mora se aplicarán las siguientes penalidades:

Otras penalidades			
N°	Supuestos de aplicación de penalidad	Forma de cálculo	Procedimiento
1	En caso culmine la relación contractual entre el contratista y el personal ofertado y la entidad no haya aprobado la sustitución del personal por no cumplir con las experiencias y calificaciones del profesional a ser reemplazado.	0.5 UIT por cada día de ausencia del personal en obra	Según el informe del supervisor y/o funcionario competente.
2	SEGURIDAD DE OBRA Y SEÑALIZACIÓN Cuando el contratista no cuenta con los dispositivos de seguridad en la obra tanto peatonal y vehicular incumpliendo las normas y el expediente técnico. La multa diaria será por cada notificación. Los dispositivos o las señales peatonales y/o vehicular son los que se encuentran detallados en el Expediente Técnico.	Dos por Mil (2/1000) del monto del contrato original. La penalidad será por cada notificación.	Según el informe del supervisor y/o funcionario competente.
3	INDUMENTARIA E IMPLEMENTOS DE PROTECCION PERSONAL Cuando el Contratista no cumple en dotar al personal de los elementos de seguridad y la indumentaria señalada por la Municipalidad y conforme lo establece la NORMA G.050. La multa será por persona, por ocurrencia y por día. Los implementos Básicos que tiene que otorgar el Contratista son los contenidos en el Artículo N° 10° Equipos Básicos de Protección Personal (EPP) de la NORMA G.050., del Reglamento Nacional de Edificaciones (RNE). Entre ellos: <ul style="list-style-type: none"> Mameluco de trabajo Protector o Casco de Seguridad tipo jockey contra impacto y/o descarga eléctrica (según sea el caso). Para identificar la categoría y ocupación de los	Dos por Mil (2/1000) del monto del contrato original. La penalidad será por persona por ocurrencia.	Según el informe del supervisor y/o funcionario competente.
	trabajadores, los cascos de seguridad serán e colores específicos. <ul style="list-style-type: none"> Calzado de seguridad (Botas de Jefe, botines dieléctricos, Botines de cuero (según sea el caso). Protector de oídos, (tapones de oído o auriculares) Protectores visuales (Gafas de seguridad, Pantalla de soldadura, etc) Arnés de seguridad. Guantes de seguridad según sea el caso (dieléctricos, de cuero o de plástico o jefe). Mascarilla anti polvo 		
4	INGRESO DE MATERIALES Cuando el contratista ingrese materiales a la obra sin autorización del supervisor y/o inspector. La multa diaria será por cada notificación.	Cinco por mil (5/1000) del monto del contrato original. La multa diaria será por cada notificación	Según el informe del supervisor y/o funcionario competente.
5	TRAMITE DE VALORIZACIONES Y OTROS Cuando el contratista entregue documentación incompleta y/o incumplimiento de plazos establecidos en la normativa aplicable, perjudicando el trámite normal de los mismos. La multa será por cada documentación incompleta advertido y/o detectado por la entidad.	Dos por mil (2/1000) del monto del contrato original. La multa será por cada documentación incompleta advertido y/o detectado por la entidad.	Según el informe del supervisor y/o funcionario competente.



6	<p>CARTEL DE OBRA Cuando el contratista no coloque el cartel de obra dentro de los siete (07) días calendario posterior a la entrega del terreno, asimismo, es obligación del contratista mantener el cartel de obra en óptimas condiciones durante la ejecución de la obra hasta la recepción de Obra, caso contrario se efectuará la penalidad. La penalidad será por día.</p> <p>Mantener en óptimas condiciones implica que el cartel de obra debe de estar en buenas condiciones de uso y así mismo, en constante mantenimiento del bastidor, gigantografía, (si así lo requiere, y de la fijación. El cartel de obra, debe cumplir las especificaciones técnicas para su preparación que indica el Expediente Técnico.</p>	Dos por mil (2/1000) del monto del contrato original. La penalidad será por día.	Según el informe del supervisor y/o funcionario competente.
7	<p>CRONOGRAMA VALORIZADO AL INICIO DEL PLAZO CONTRACTUAL Cuando el contratista no cumple con entregar el calendario valorizado adecuado a la fecha de inicio del plazo contractual. En un plazo de 24 horas. La multa será por cada día de retraso en la presentación.</p> <p>El plazo se computará a partir del cumplimiento de las exigencias indicadas en el artículo 152° del Reglamento de Ley de Contrataciones del Estado.</p>	Tres por Mil (3/1000) del monto del Contrato original. La penalidad será por cada día de retraso en la presentación	Según el informe del supervisor y/o funcionario competente.
8	<p>PRUEBAS Y ENSAYOS Cuando el contratista no realice las pruebas u ensayos oportunamente para verificar la calidad de los materiales y las dosificaciones. La multa diaria será por cada notificación.</p>	Dos por Mil (2/1000) del monto del Contrato original. La penalidad será por cada día de notificación.	Se acredita con un informe especial del Supervisor
9	<p>PERMANENCIA DEL RESIDENTE El servicio del residente es de forma permanente y directa de acuerdo al artículo 154° del Reglamento de la Ley de Contrataciones del Estado. En caso de incumplimiento será causal de aplicación de la penalidad por cada día de insistencia en la obra.</p>	Tres por Mil (3/1000) del monto del Contrato original. La penalidad será por cada día de inasistencia y/o cada caso detectado.	Se acredita con un informe especial del Supervisor
10	<p>EQUIPOS DECLARADOS EN LA PROPUESTA TECNICA Cuando el contratista no presente los equipos declarados en la propuesta técnica o estos no se encuentran operativos al 100%.</p>	Dos por Mil (2/1000) del monto del contrato original. La penalidad será diaria	Se acredita con un informe especial del Supervisor
11	<p>CAMBIO DE PERSONAL PROFESIONAL ESPECIFICADO EN PROPUESTA TÉCNICA, SALVO POR CAUSAS DE FUERZA MAYOR Para la ejecución de la obra, el Contratista utilizará al personal profesional especificado en su propuesta técnica, no estando permitido cambio salvo por razones de fuerza mayor. En caso del residente de obra el cambio deberá aprobar la Dirección Regional de Administración. Para este efecto, el Contratista deberá proponer a las instancias respectivas según sea el caso con cinco días hábiles de anticipación a fin de obtener la aprobación correspondiente.</p>	Seis por Mil (3/1000) del monto del contrato original por cambio y/o sustitución del personal clave en la ejecución de la obra.	Se acredita con un informe especial del Supervisor
12	<p>CALIDAD DE LOS MATERIALES Cuando el contratista ingrese materiales a la ejecución de la obra sin la autorización del supervisor o utilice para la ejecución de la obra materiales de menos calidad que los especificados en el Expediente Técnico. La multa es por cada material no autorizado o no adecuado.</p>	Uno por Mil (1/1000) del monto del contrato original por materiales que no cumplan con la calidad respectiva.	Se acredita con un informe especial del Supervisor
13	<p>ENTREGA DE INFORMACIÓN INCOMPLETA Y/O CON ERRORES Y/O EXTEMPORÁNEO Cuando el contratista entregue documentación incompleta (faltante) o con errores o fuera del plazo normativo, perjudicando el trámite normal de los mismos (solicitud de adelantos, valorizaciones, prestaciones adicionales, resultados de los controles de calidad, certificados de habilidad de los profesionales integrantes de su plantel técnico, etc.). La multa será por trámite documentario.</p>	Uno por Mil (1/1000) del monto del contrato original por entrega de información incompletas.	Se acredita con un informe especial del Supervisor
14			Se acredita con un
	<p>POR ATRASO EN SUBSANAR LAS OBSERVACIONES PENDIENTES. Cuando el contratista de manera injustificada, no presente la subsanación y levantamiento de observaciones señaladas en el acta correspondiente de forma final de manera completa, exigidos en el expediente técnico. La multa es por cada día de retraso a partir de notificado por el Supervisor y/o Entidad.</p>	Uno por Mil (1/1000) del monto del contrato original por no subsanación de observaciones realizadas.	informe especial del Supervisor



15	POR INASISTENCIA DE LOS ESPECIALISTAS DEL CONTRATISTA A REUNIÓN CONVOCADAS POR LA ENTIDAD CONTRATANTE Cuando el contratista de manera injustificada, no asista con sus especialistas a reuniones convocadas por la Entidad, exigidos en el expediente técnico. La multa es por cada día de inasistencia.	Uno por Mil (1/1000) del monto del contrato original por inasistencia en los días convocados.	Según el informe del supervisor y/o funcionario competente.
16	POR NO ESTAR AL DÍA CON LAS ANOTACIONES EN EL CUADERNO DE OBRA Cuando el contratista de manera injustificada, no presente el cuaderno de obra con las anotaciones al día siguiente de su ejecución.	Uno por Mil (1/1000) del monto del contrato original por cada vez que el cuaderno de Obra no esté al día.	Se acredita con un informe especial del Supervisor
19	POR NO ENTREGAR EL CUADERNO DE OBRA A LA ENTIDAD EN CASO DE RESOLUCIÓN CONTRACTUAL, O CONJUNTAMENTE CON LA LIQUIDACIÓN DEL CONTRATO DE OBRA, EL QUE CORRESPONDA Cuando el contratista no presente a la Entidad el cuaderno de obra por la resolución contractual de cualquiera de las partes, conjuntamente de la notificación de resolución del contrato de obra (en caso de resolución por parte del contratista) o luego de tres días calendarios de notificada la resolución del contrato de obra por parte de la Entidad. Cuando el contratista no presente el cuaderno de obra conjuntamente con la liquidación del contrato. Se aplicará una penalidad por cada día de demora en la entrega del cuaderno de obra.	Uno por Mil (1/1000) del monto del contrato original por atraso en el registro de cuaderno de Obra.	Se acredita con un informe especial del Supervisor

Las penalidades serán aplicadas en la valorización del mes en que ocurrió la falta o en la liquidación del contrato de la ejecución de la obra.

Procedimiento de evaluación y aplicación de penalidades

El procedimiento que seguir para la aplicación de penalidades, así como la presentación de descargos será como se indica a continuación:

- Si durante las visitas al lugar de ejecución, jefe de Obra y/o Gerente de Desarrollo Urbano y Rural, advierte que el contratista ha incurrido en una o más de las penalidades indicadas anteriormente, elaborará un Acta de verificación, la cual será suscrita obligatoriamente por este, pudiendo además ser suscrita por uno o más de los trabajadores presentes o de ser posible por una autoridad local.
- El inspector o supervisor de obra, según corresponda elaboraran un informe y trasladara dicha acta al contratista o a su residente adjuntando copia del acta indicada en el párrafo anterior, calificando el tipo de penalidad incurrida indicando el plazo para presentar su descargo, el cual no será mayor de 3 días hábiles contados a partir del día siguiente de recibida la notificación.
- El contratista presentara su descargo debidamente sustentando ante el inspector o supervisor de la obra, según corresponda.
- El inspector o supervisor de la obra, según corresponda, evaluara el descargo del contratista, emitiendo informe concluyendo si se debe o no aplicar la penalidad en que hubiera incurrido en contratista, emitiendo informe concluyendo si se debe o no aplicar la penalidad en que hubiera incurrido el contratista, en igual plazo. Dicho informe lo dirigirá a la entidad con copia al contratista, a fin de deducirse la penalidad del pago de valorización que corresponda.
- De no presentar al contratista el descargo en el plazo otorgado, el inspector o supervisor de la obra procederá a emitir su informe concluyendo que se debe aplicar la penalidad. Dicho informe lo dirigirá a la entidad con copia al Contratista a fin de deducirse la penalidad del pago de valorización que corresponda.

Para el caso de las multas consideradas en el numeral siete (7) estarán eximidos de la penalidad en los siguientes casos:

- Por fallecimiento del profesional propuesto.
- Por enfermedad que impide la permanencia del profesional debidamente sustentado con la documentación que certifique la atención médica. Prescripción médica y todo lo referente a su asistencia médica sea en un hospital, clínica o centro de salud.
- Despido del profesional por disposición de la Entidad.

Es necesario precisar que se aceptará el reemplazo del personal, cuando el personal asignado no puede seguir ejecutando la presentación por caso fortuito o fuerza mayor, lo cual Deberá ser debidamente sustentado y acreditado.



Estas penalidades se deducen de las valorizaciones o en la liquidación final, según corresponda; o si fuera necesario, se cobra del monto resultante de la ejecución de la garantía de fiel cumplimiento.

La penalidad por mora y las otras penalidades pueden alcanzar cada una un monto máximo equivalente al diez por ciento (10%) del monto del contrato vigente, o de ser el caso, del ítem que debió ejecutarse.

Cuando se llegue a cubrir el monto máximo de la penalidad por mora o el monto máximo para otras penalidades, LA ENTIDAD puede resolver el contrato por incumplimiento.

CLÁUSULA DÉCIMA CUARTA: RESOLUCIÓN DEL CONTRATO

Cualquiera de las partes puede resolver el contrato, de conformidad con el numeral 32.3 del artículo 32 y artículo 36 de la Ley de Contrataciones del Estado, y el artículo 164 de su Reglamento. De darse el caso, LA ENTIDAD procederá de acuerdo a lo establecido en los artículos 165 y 207 del Reglamento de la Ley de Contrataciones del Estado.

CLÁUSULA DÉCIMA QUINTA: RESPONSABILIDAD DE LAS PARTES

Cuando se resuelva el contrato por causas imputables a algunas de las partes, se debe resarcir los daños y perjuicios ocasionados, a través de la indemnización correspondiente. Ello no obsta la aplicación de las sanciones administrativas, penales y pecuniarias a que dicho incumplimiento diere lugar, en el caso que éstas correspondan.

Lo señalado precedentemente no exime a ninguna de las partes del cumplimiento de las demás obligaciones previstas en el presente contrato.

CLÁUSULA DÉCIMA SEXTA: ANTICORRUPCIÓN

EL CONTRATISTA declara y garantiza no haber, directa o indirectamente, o tratándose de una persona jurídica a través de sus socios, integrantes de los órganos de administración, apoderados, representantes legales, funcionarios, asesores o personas vinculadas a las que se refiere el artículo 7 del Reglamento de la Ley de Contrataciones del Estado, ofrecido, negociado o efectuado, cualquier pago o, en general, cualquier beneficio o incentivo ilegal en relación al contrato.

Asimismo, el CONTRATISTA se obliga a conducirse en todo momento, durante la ejecución del contrato, con honestidad, probidad, veracidad e integridad y de no cometer actos ilegales o de corrupción, directa o indirectamente o a través de sus socios, accionistas, participacionistas, integrantes de los órganos de administración, apoderados, representantes legales, funcionarios, asesores y personas vinculadas a las que se refiere el artículo 7 del Reglamento de la Ley de Contrataciones del Estado.

Además, EL CONTRATISTA se compromete a i) comunicar a las autoridades competentes, de manera directa y oportuna, cualquier acto o conducta ilícita o corrupta de la que tuviera conocimiento; y ii) adoptar medidas técnicas, organizativas y/o de personal apropiadas para evitar los referidos actos o prácticas.

Finalmente, EL CONTRATISTA se compromete a no colocar a los funcionarios públicos con los que deba interactuar, en situaciones reñidas con la ética. En tal sentido, reconoce y acepta la prohibición de ofrecerles a éstos cualquier tipo de obsequio, donación, beneficio y/o gratificación, ya sea de bienes o servicios, cualquiera sea la finalidad con la que se lo haga.

CLÁUSULA DÉCIMA SETIMA: MARCO LEGAL DEL CONTRATO

Sólo en lo no previsto en este contrato, en la Ley de Contrataciones del Estado y su Reglamento, en las directivas que emita el OSCE y demás normativa especial que resulte aplicable, serán de aplicación supletoria las disposiciones pertinentes del Código Civil vigente, cuando corresponda, y demás normas de derecho privado.

CLÁUSULA DECIMA OCTAVA: SOLUCIÓN DE CONTROVERSIAS¹⁵

Las controversias que surjan entre las partes durante la ejecución del contrato se resuelven mediante conciliación o arbitraje, según el acuerdo de las partes.

Cualquiera de las partes tiene derecho a iniciar el arbitraje a fin de resolver dichas controversias

¹⁵ De acuerdo con el numeral 225.3 del artículo 225 del Reglamento, las partes pueden recurrir al arbitraje ad hoc cuando las controversias deriven de procedimientos de selección cuyo valor referencial sea menor o igual a cinco millones con 00/100 soles (S/ 5 000 000,00).



dentro del plazo de caducidad previsto en la Ley de Contrataciones del Estado y su Reglamento.

Facultativamente, cualquiera de las partes tiene el derecho a solicitar una conciliación dentro del plazo de caducidad correspondiente, según lo señalado en el artículo 224 del Reglamento de la Ley de Contrataciones del Estado, sin perjuicio de recurrir al arbitraje, en caso no se llegue a un acuerdo entre ambas partes o se llegue a un acuerdo parcial. Las controversias sobre nulidad del contrato solo pueden ser sometidas a arbitraje.

El Laudo arbitral emitido es inapelable, definitivo y obligatorio para las partes desde el momento de su notificación, según lo previsto en el numeral 45.21 del artículo 45 de la Ley de Contrataciones del Estado.

CLÁUSULA DECIMA NOVENA: FACULTAD DE ELEVAR A ESCRITURA PÚBLICA

Cualquiera de las partes puede elevar el presente contrato a Escritura Pública corriendo con todos los gastos que demande esta formalidad.

CLÁUSULA VIGÉSIMA: DOMICILIO PARA EFECTOS DE LA EJECUCIÓN CONTRACTUAL

Las partes declaran el siguiente domicilio para efecto de las notificaciones que se realicen durante la ejecución del presente contrato:

DOMICILIO DE LA ENTIDAD: [.....]

DOMICILIO DEL CONTRATISTA: [CONSIGNAR EL DOMICILIO SEÑALADO POR EL POSTOR GANADOR DE LA BUENA PRO AL PRESENTAR LOS REQUISITOS PARA EL PERFECCIONAMIENTO DEL CONTRATO]

La variación del domicilio aquí declarado de alguna de las partes debe ser comunicada a la otra parte, formalmente y por escrito, con una anticipación no menor de quince (15) días calendario.

De acuerdo con las bases integradas, la oferta y las disposiciones del presente contrato, las partes lo firman por duplicado en señal de conformidad en la ciudad de [.....] al [CONSIGNAR FECHA].

"LA ENTIDAD"

"EL CONTRATISTA"

Importante

Este documento puede firmarse digitalmente si ambas partes cuentan con firma digital, según la Ley N° 27269, Ley de Firmas y Certificados Digitales¹⁶.

¹⁶ Para mayor información sobre la normativa de firmas y certificados digitales ingresar a: <https://www.indecopi.gob.pe/web/firmas-digitales/firmar-y-certificados-digitales>



CAPÍTULO VI

CONSTANCIA DE PRESTACIÓN DE EJECUCIÓN DE OBRA

De conformidad con el artículo 169 del Reglamento, se deja expresa constancia de la culminación de la prestación derivada del contrato mencionado en el numeral 3 del presente documento.

1 DATOS DEL DOCUMENTO	Número del documento			
	Fecha de emisión del documento			
2 DATOS DEL CONTRATISTA	Nombre, denominación o razón social			
	RUC			
	EN CASO EL CONTRATISTA SEA UN CONSORCIO, ADEMÁS SE DEBERÁ REGISTRAR LA SIGUIENTE INFORMACIÓN:			
	Nombre o razón social del integrante del consorcio	RUC	%	Descripción de las obligaciones
3 DATOS DEL CONTRATO	Número del contrato			
	Tipo y número del procedimiento de selección			
	Descripción del objeto del contrato			
	Fecha de suscripción del contrato			
	Monto del contrato			
4 DATOS DE LA OBRA	Denominación de la obra			
	Ubicación de la obra (Región, Provincia y Distrito)			
	Nombres y apellidos del Supervisor de la Obra			
	Plazo de ejecución de la obra	Plazo original	días calendario	
		Ampliación(es) de plazo	días calendario	
		Total plazo	días calendario	
		Fecha de culminación de la obra		
		Fecha de recepción de la obra		
	Monto de la obra	Fecha de liquidación de la obra		
		Número de adicionales de obra		
		Monto total de los adicionales		
		Número de deductivos		
Monto total de los deductivos				
	Monto total de la obra (sólo componente de obra)			



5 APLICACIÓN DE PENALIDADES	Monto de las penalidades por mora				
	Monto de otras penalidades				
	Monto total de las penalidades aplicadas				
6 SOLUCIÓN DE CONTROVERSIAS DEL CONTRATO	Junta de Resolución de Disputas	Si		No	
	Arbitraje	Si		No	
	N° de arbitrajes				
7 DATOS DE LA ENTIDAD	Nombre de la Entidad				
	RUC de la Entidad				
	Nombres y apellidos del funcionario que emite la constancia				
	Cargo que ocupa en la Entidad				
	Teléfono de contacto				
8					
	NOMBRE, FIRMA Y SELLO DEL FUNCIONARIO COMPETENTE				



ANEXOS



ANEXO N° 1

DECLARACIÓN JURADA DE DATOS DEL POSTOR

Señores

COMITÉ DE SELECCIÓN

ADJUDICACIÓN SIMPLIFICADA N° 004-2023-MDS/CS-1

Presente.-

El que se suscribe, [.....], postor y/o Representante Legal de [CONSIGNAR EN CASO DE SER PERSONA JURÍDICA], identificado con [CONSIGNAR TIPO DE DOCUMENTO DE IDENTIDAD] N° [CONSIGNAR NÚMERO DE DOCUMENTO DE IDENTIDAD], con poder inscrito en la localidad de [CONSIGNAR EN CASO DE SER PERSONA JURÍDICA] en la Ficha N° [CONSIGNAR EN CASO DE SER PERSONA JURÍDICA] Asiento N° [CONSIGNAR EN CASO DE SER PERSONA JURÍDICA], **DECLARO BAJO JURAMENTO** que la siguiente información se sujeta a la verdad:

Nombre, Denominación o Razón Social :			
Domicilio Legal :			
RUC :	Teléfono(s) :		
MYPE ¹⁷		Sí	No
Correo electrónico :			

Autorización de notificación por correo electrónico:

Autorizo que se notifiquen al correo electrónico indicado las siguientes actuaciones:

1. Solicitud de reducción de la oferta económica.
2. Solicitud de subsanación de los requisitos para perfeccionar el contrato.
3. Solicitud para presentar los documentos para perfeccionar el contrato, según orden de prelación, de conformidad con lo previsto en el artículo 141 del Reglamento.
4. Respuesta a la solicitud de acceso al expediente de contratación.

Asimismo, me comprometo a remitir la confirmación de recepción, en el plazo máximo de dos (2) días hábiles de recibida la comunicación.

[CONSIGNAR CIUDAD Y FECHA]

.....
Firma, Nombres y Apellidos del postor o Representante legal, según corresponda

Importante

La notificación dirigida a la dirección de correo electrónico consignada se entenderá válidamente efectuada cuando la Entidad reciba acuse de recepción.

¹⁷ Esta información será verificada por la Entidad en la página web del Ministerio de Trabajo y Promoción del Empleo en la sección consulta de empresas acreditadas en el REMYPE en el link <http://www2.trabajo.gob.pe/servicios-en-linea-2-2/> y se tendrá en consideración, en caso el postor ganador de la buena pro solicite la retención del diez por ciento (10%) del monto del contrato, en calidad de garantía de fiel cumplimiento, según las condiciones previstas en el numeral 149.4 del artículo 149 y numeral 151.3 del artículo 151 del Reglamento. Asimismo, dicha información se tendrá en cuenta en caso de empate, conforme a lo previsto en el artículo 91 del Reglamento.



Importante

Cuando se trate de consorcios, la declaración jurada es la siguiente:

ANEXO N° 1

DECLARACIÓN JURADA DE DATOS DEL POSTOR

Señores
COMITÉ DE SELECCIÓN
ADJUDICACIÓN SIMPLIFICADA N° 004-2023-MDS/CS-1
Presente.-

El que se suscribe, [...], representante común del consorcio [CONSIGNAR EL NOMBRE DEL CONSORCIO], identificado con [CONSIGNAR TIPO DE DOCUMENTO DE IDENTIDAD] N° [CONSIGNAR NÚMERO DE DOCUMENTO DE IDENTIDAD], **DECLARO BAJO JURAMENTO** que la siguiente información se sujeta a la verdad:

Datos del consorciado 1				
Nombre, Denominación o Razón Social :				
Domicilio Legal :				
RUC :	Teléfono(s) :			
MYPE ¹⁸		Sí	No	
Correo electrónico :				

Datos del consorciado 2				
Nombre, Denominación o Razón Social :				
Domicilio Legal :				
RUC :	Teléfono(s) :			
MYPE ¹⁹		Sí	No	
Correo electrónico :				

Datos del consorciado ...				
Nombre, Denominación o Razón Social :				
Domicilio Legal :				
RUC :	Teléfono(s) :			
MYPE ²⁰		Sí	No	
Correo electrónico :				

Autorización de notificación por correo electrónico:

Correo electrónico del consorcio:

Autorizo que se notifiquen al correo electrónico indicado las siguientes actuaciones:

¹⁸ Esta información será verificada por la Entidad en la página web del Ministerio de Trabajo y Promoción del Empleo en la sección consulta de empresas acreditadas en el REMYPE en el link <http://www2.trabajo.gob.pe/servicios-en-linea-2-2/> y se tendrá en consideración, en caso el consorcio ganador de la buena pro solicite la retención del diez por ciento (10%) del monto del contrato, en calidad de garantía de fiel cumplimiento, según las condiciones previstas en el numeral 149.4 del artículo 149 y numeral 151.3 del artículo 151 del Reglamento. Asimismo, dicha información se tendrá en cuenta en caso de empate, conforme a lo previsto en el artículo 91 del Reglamento. Para dichos efectos, todos los integrantes del consorcio deben acreditar la condición de micro o pequeña empresa.

¹⁹ Ibídem.

²⁰ Ibídem.



1. Solicitud de reducción de la oferta económica.
2. Solicitud de subsanación de los requisitos para perfeccionar el contrato.
3. Solicitud para presentar los documentos para perfeccionar el contrato, según orden de prelación, de conformidad con lo previsto en el artículo 141 del Reglamento.
4. Respuesta a la solicitud de acceso al expediente de contratación.

Asimismo, me comprometo a remitir la confirmación de recepción, en el plazo máximo de dos (2) días hábiles de recibida la comunicación.

[CONSIGNAR CIUDAD Y FECHA]

.....
**Firma, Nombres y Apellidos del representante
común del consorcio**

Importante

La notificación dirigida a la dirección de correo electrónico consignada se entenderá válidamente efectuada cuando la Entidad reciba acuse de recepción.



ANEXO N° 2

DECLARACIÓN JURADA (ART. 52 DEL REGLAMENTO DE LA LEY DE CONTRATACIONES DEL ESTADO)

Señores
COMITÉ DE SELECCIÓN
ADJUDICACIÓN SIMPLIFICADA N° 004-2023-MDS/CS-1
Presente.-

Mediante el presente el suscrito, postor y/o Representante Legal de [CONSIGNAR EN CASO DE SER PERSONA JURÍDICA], declaro bajo juramento:

- i. No haber incurrido y me obligo a no incurrir en actos de corrupción, así como a respetar el principio de integridad.
- ii. No tener impedimento para postular en el procedimiento de selección ni para contratar con el Estado, conforme al artículo 11 de la Ley de Contrataciones del Estado.
- iii. Conocer las sanciones contenidas en la Ley de Contrataciones del Estado y su Reglamento, así como las disposiciones aplicables de la Ley N° 27444, Ley del Procedimiento Administrativo General.
- iv. Participar en el presente proceso de contratación en forma independiente sin mediar consulta, comunicación, acuerdo, arreglo o convenio con ningún proveedor; y, conocer las disposiciones del Decreto Legislativo N° 1034, Decreto Legislativo que aprueba la Ley de Represión de Conductas Anticompetitivas.
- v. Conocer, aceptar y someterme a las bases, condiciones y reglas del procedimiento de selección.
- vi. Ser responsable de la veracidad de los documentos e información que presento en el presente procedimiento de selección.
- vii. Comprometerme a mantener la oferta presentada durante el procedimiento de selección y a perfeccionar el contrato, en caso de resultar favorecido con la buena pro.

[CONSIGNAR CIUDAD Y FECHA]

.....
**Firma, Nombres y Apellidos del postor o
Representante legal, según corresponda**

Importante

En el caso de consorcios, cada integrante debe presentar esta declaración jurada, salvo que sea presentada por el representante común del consorcio.



ANEXO N° 3

DECLARACIÓN JURADA DE CUMPLIMIENTO DEL EXPEDIENTE TÉCNICO

Señores

COMITÉ DE SELECCIÓN

ADJUDICACIÓN SIMPLIFICADA N° 004-2023-MDS/CS-1

Presente.-

Es grato dirigirme a usted, para hacer de su conocimiento que luego de haber examinado las bases y demás documentos del procedimiento de la referencia y, conociendo todos los alcances y las condiciones detalladas en dichos documentos, el postor que suscribe ofrece la ejecución de la obra [CONSIGNAR EL OBJETO DE LA CONVOCATORIA], de conformidad con el respectivo Expediente Técnico y las demás condiciones que se indican en el numeral 3.1 del Capítulo III de la sección específica de las bases y los documentos del procedimiento.

[CONSIGNAR CIUDAD Y FECHA]

.....
**Firma, Nombres y Apellidos del postor o
Representante legal o común, según corresponda**



ANEXO N° 4

DECLARACIÓN JURADA DE PLAZO DE EJECUCIÓN DE LA OBRA

Señores

COMITÉ DE SELECCIÓN

ADJUDICACIÓN SIMPLIFICADA N° 004-2023-MDS/CS-1

Presente.-

Mediante el presente, con pleno conocimiento de las condiciones que se exigen en las bases del procedimiento de la referencia, me comprometo a ejecutar la obra [CONSIGNAR LA DENOMINACIÓN DE LA CONVOCATORIA] en el plazo de [CONSIGNAR EL PLAZO OFERTADO, EL CUAL DEBE SER EXPRESADO EN DÍAS CALENDARIO] días calendario.

[CONSIGNAR CIUDAD Y FECHA]

.....
**Firma, Nombres y Apellidos del postor o
Representante legal o común, según corresponda**



ANEXO N° 5

PROMESA DE CONSORCIO (Sólo para el caso en que un consorcio se presente como postor)

Señores

COMITÉ DE SELECCIÓN

ADJUDICACIÓN SIMPLIFICADA N° 004-2023-MDS/CS-1

Presente.-

Los suscritos declaramos expresamente que hemos convenido en forma irrevocable, durante el lapso que dure el procedimiento de selección, para presentar una oferta conjunta a la **ADJUDICACIÓN SIMPLIFICADA N°** [CONSIGNAR NOMENCLATURA DEL PROCEDIMIENTO].

Asimismo, en caso de obtener la buena pro, nos comprometemos a formalizar el contrato de consorcio, de conformidad con lo establecido por el artículo 140 del Reglamento de la Ley de Contrataciones del Estado, bajo las siguientes condiciones:

a) Integrantes del consorcio

1. [NOMBRE, DENOMINACIÓN O RAZÓN SOCIAL DEL CONSORCIADO 1].
2. [NOMBRE, DENOMINACIÓN O RAZÓN SOCIAL DEL CONSORCIADO 2].

b) Designamos a [CONSIGNAR NOMBRES Y APELLIDOS DEL REPRESENTANTE COMÚN], identificado con [CONSIGNAR TIPO DE DOCUMENTO DE IDENTIDAD] N° [CONSIGNAR NÚMERO DE DOCUMENTO DE IDENTIDAD], como representante común del consorcio para efectos de participar en todos los actos referidos al procedimiento de selección, suscripción y ejecución del contrato correspondiente con [CONSIGNAR NOMBRE DE LA ENTIDAD].

Asimismo, declaramos que el representante común del consorcio no se encuentra impedido, inhabilitado ni suspendido para contratar con el Estado.

c) Fijamos nuestro domicilio legal común en [.....].

d) Las obligaciones que corresponden a cada uno de los integrantes del consorcio son las siguientes:

1. OBLIGACIONES DE [NOMBRE, DENOMINACIÓN O RAZÓN SOCIAL DEL CONSORCIADO 1] [%]²¹

[DESCRIBIR LAS OBLIGACIONES DEL CONSORCIADO 1]

2. OBLIGACIONES DE [NOMBRE, DENOMINACIÓN O RAZÓN SOCIAL DEL CONSORCIADO 2] [%]²²

[DESCRIBIR LAS OBLIGACIONES DEL CONSORCIADO 2]

TOTAL OBLIGACIONES 100%²³

[CONSIGNAR CIUDAD Y FECHA]

²¹ Consignar únicamente el porcentaje total de las obligaciones, el cual debe ser expresado en número entero, sin decimales.

²² Consignar únicamente el porcentaje total de las obligaciones, el cual debe ser expresado en número entero, sin decimales.

²³ Este porcentaje corresponde a la sumatoria de los porcentajes de las obligaciones de cada uno de los integrantes del consorcio.



.....
Consortiado 1
Nombres, apellidos y firma del Consortiado 1
o de su Representante Legal
Tipo y N° de Documento de Identidad

.....
Consortiado 2
Nombres, apellidos y firma del Consortiado 2
o de su Representante Legal
Tipo y N° de Documento de Identidad

Importante

De conformidad con el artículo 52 del Reglamento, las firmas de los integrantes del consorcio deben ser legalizadas.



ANEXO N° 6 PRECIO DE LA OFERTA

Señores

COMITÉ DE SELECCIÓN

ADJUDICACIÓN SIMPLIFICADA N° 004-2023-MDS/CS-1

Presente.-

Es grato dirigirme a usted, para hacer de su conocimiento que, de acuerdo con las bases, mi oferta es la siguiente:

[INCLUIR LA ESTRUCTURA DEL PRESUPUESTO DE OBRA, A FIN DE QUE EL POSTOR CONSIGNE LOS PRECIOS UNITARIOS Y EL PRECIO TOTAL DE SU OFERTA, TAL COMO SE MUESTRA DE MANERA REFERENCIAL EN EL SIGUIENTE EJEMPLO:]

N° ITEM	PARTIDA	UNIDAD	METRADO	PU	SUB TOTAL

1	Total costo directo (A)	
2	Gastos generales	
2.1	Gastos fijos	
2.2	Gastos variables	
	Total gastos generales (B)	
3	Utilidad (C)	
	SUBTOTAL (A+B+C)	
4	IGV ²⁴	
5	Monto total de la oferta	

...]

El precio de la oferta en [CONSIGNAR LA MONEDA DE LA CONVOCATORIA] incluye todos los tributos, seguros, transporte, inspecciones, pruebas y, de ser el caso, los costos laborales conforme a la legislación vigente, así como cualquier otro concepto que pueda tener incidencia sobre el costo de la obra a ejecutar; excepto la de aquellos postores que gocen de alguna exoneración legal, no incluirán en el precio de su oferta los tributos respectivos.

[CONSIGNAR CIUDAD Y FECHA]

.....
**Firma, Nombres y Apellidos del postor o
Representante legal o común, según corresponda**

Importante

- En caso que el postor reduzca su oferta, según lo previsto en el artículo 68 del Reglamento, debe presentar nuevamente este Anexo.
- El postor que goce de alguna exoneración legal, debe indicar que su oferta no incluye el tributo materia de la exoneración, debiendo incluir el siguiente texto:

"Mi oferta no incluye [CONSIGNAR EL TRIBUTO MATERIA DE LA EXONERACIÓN]".
- El análisis de precios unitarios y el detalle de los gastos generales fijos y variables no se presentan en la oferta, sino para el perfeccionamiento del contrato.

²⁴ Para el cálculo del IGV, aplica el redondeo previsto en la Resolución de Superintendencia SUNAT N° 025-2000/SUNAT o norma que la reemplace. En ese sentido, el porcentaje se calcula considerando dos (2) decimales. Para efectos del redondeo i) Si el primer decimal siguiente es inferior a cinco (5), el valor permanecerá igual, suprimiéndose los decimales posteriores y ii) Si el primer decimal siguiente es igual o superior a cinco (5), el valor será incrementado en un centésimo.



ANEXO N° 8

SOLICITUD DE BONIFICACIÓN DEL DIEZ POR CIENTO (10%) POR OBRAS EJECUTADAS FUERA DE LA PROVINCIA DE LIMA Y CALLAO

Señores

COMITÉ DE SELECCIÓN

ADJUDICACIÓN SIMPLIFICADA N° 004-2023-MDS/CS-1

Presente.-

Mediante el presente el suscrito, postor y/o Representante Legal de [CONSIGNAR EN CASO DE SER PERSONA JURIDICA], solicito la asignación de la bonificación del diez por ciento (10%) sobre el puntaje total en [CONSIGNAR EL ÍTEM O ITEMS, SEGÚN CORRESPONDA, EN LOS QUE SE SOLICITA LA BONIFICACIÓN] debido a que el domicilio de mi representada se encuentra ubicado en la provincia o provincia colindante donde se ejecuta la obra.

[CONSIGNAR CIUDAD Y FECHA]

.....
**Firma, Nombres y Apellidos del postor o
Representante legal, según corresponda**

Importante

- *Para asignar la bonificación, el órgano encargado de las contrataciones o comité de selección, según corresponda, verifica el domicilio consignado por el postor en el Registro Nacional de Proveedores (RNP).*
- *Para que el postor pueda acceder a la bonificación, debe cumplir con las condiciones establecidas en el literal f) del artículo 50 del Reglamento.*



Importante

Cuando se trate de consorcios, la declaración jurada es la siguiente:

ANEXO N° 8

**SOLICITUD DE BONIFICACIÓN DEL DIEZ POR CIENTO (10%) POR OBRAS EJECUTADAS
FUERA DE LA PROVINCIA DE LIMA Y CALLAO**

Señores

COMITÉ DE SELECCIÓN

ADJUDICACIÓN SIMPLIFICADA N° 004-2023-MDS/CS-1

Presente.-

Mediante el presente el que se suscribe, [.....], representante común del consorcio [CONSIGNAR EL NOMBRE DEL CONSORCIO], solicito la asignación de la bonificación del diez por ciento (10%) sobre el puntaje total en [CONSIGNAR EL ÍTEM O ÍTEMS, SEGÚN CORRESPONDA, EN LOS QUE SE SOLICITA LA BONIFICACIÓN] debido a que los domicilios de todos los integrantes del consorcio se encuentran ubicados en la provincia o provincias colindantes donde se ejecuta la obra.

[CONSIGNAR CIUDAD Y FECHA]

.....
**Firma, Nombres y Apellidos del representante
común del consorcio**

Importante

- *Para asignar la bonificación, el órgano encargado de las contrataciones o comité de selección, según corresponda, verifica el domicilio consignado de los integrantes del consorcio, en el Registro Nacional de Proveedores (RNP).*
- *Para que un consorcio pueda acceder a la bonificación, cada uno de sus integrantes debe cumplir con las condiciones establecidas en el literal f) del artículo 50 del Reglamento.*



ANEXO N° 9

DECLARACIÓN JURADA (NUMERAL 49.4 DEL ARTÍCULO 49 DEL REGLAMENTO)

Señores
COMITÉ DE SELECCIÓN
ADJUDICACIÓN SIMPLIFICADA N° 004-2023-MDS/CS-1
Presente.-

Mediante el presente el suscrito, postor y/o Representante Legal de [CONSIGNAR EN CASO DE SER PERSONA JURÍDICA], declaro que la experiencia que acredito de la empresa [CONSIGNAR LA DENOMINACIÓN DE LA PERSONA JURÍDICA] como consecuencia de una reorganización societaria, no se encuentra en el supuesto establecido en el numeral 49.4 del artículo 49 del Reglamento.

[CONSIGNAR CIUDAD Y FECHA]

.....
**Firma, Nombres y Apellidos del postor o
Representante legal, según corresponda**

Importante

A efectos de cautelar la veracidad de esta declaración, el postor puede verificar la información de la Relación de Proveedores Sancionados por el Tribunal de Contrataciones del Estado con Sanción Vigente en <http://portal.osce.gob.pe/rnp/content/relación-de-proveedores-sancionados>.

También le asiste dicha facultad al órgano encargado de las contrataciones o al órgano de la Entidad al que se le haya asignado la función de verificación de la oferta presentada por el postor ganador de la buena pro.



ANEXO N° 10

EXPERIENCIA DEL POSTOR EN LA ESPECIALIDAD

Señores
COMITÉ DE SELECCIÓN
ADJUDICACIÓN SIMPLIFICADA N° 004-2023-MDS/CS-1
Presente.-

Mediante el presente, el suscrito detalla lo siguiente como EXPERIENCIA EN OBRAS SIMILARES:

N°	CLIENTE	OBJETO DEL CONTRATO	N° CONTRATO	FECHA DEL CONTRATO ²⁵	FECHA DE RECEPCIÓN DE LA OBRA	EXPERIENCIA PROVENIENTE ²⁶ DE:	MONEDA	IMPORTE ²⁷	TIPO DE CAMBIO VENTA ²⁸	MONTO FACTURADO ACUMULADO ²⁹
1										
2										
3										
4										
5										

²⁵ Se refiere a la fecha de suscripción del contrato.

²⁶ Si el titular de la experiencia no es el postor, consignar si dicha experiencia corresponde a la matriz en caso que el postor sea sucursal, o fue transmitida por reorganización societaria, debiendo acompañar la documentación sustentatoria correspondiente. Al respecto, según la Opinión N° 216-2017/DTN “Considerando que la sociedad matriz y la sucursal constituyen la misma persona jurídica, la sucursal puede acreditar como suya la experiencia de su matriz”. Del mismo modo, según lo previsto en la Opinión N° 010-2013/DTN, “... en una operación de reorganización societaria que comprende tanto una fusión como una escisión, la sociedad resultante podrá acreditar como suya la experiencia de la sociedad incorporada o absorbida, que se extingue producto de la fusión; asimismo, si en virtud de la escisión se transfiere un bloque patrimonial consistente en una línea de negocio completa, la sociedad resultante podrá acreditar como suya la experiencia de la sociedad escindida, correspondiente a la línea de negocio transmitida. De esta manera, la sociedad resultante podrá emplear la experiencia transmitida, como consecuencia de la reorganización societaria antes descrita, en los futuros procesos de selección en los que participe”.

²⁷ Se refiere al monto del contrato ejecutado incluido adicionales y reducciones, de ser el caso.

²⁸ El tipo de cambio venta debe corresponder al publicado por la SBS correspondiente a la fecha de suscripción del contrato.

²⁹ Consignar en la moneda establecida para el valor referencial.



N°	CLIENTE	OBJETO DEL CONTRATO	N° CONTRATO	FECHA DEL CONTRATO ²⁵	FECHA DE RECEPCIÓN DE LA OBRA	EXPERIENCIA PROVENIENTE ²⁶ DE:	MONEDA	IMPORTE ²⁷	TIPO DE CAMBIO VENTA ²⁸	MONTO FACTURADO ACUMULADO ²⁹
6										
7										
8										
9										
10										
TOTAL										

[CONSIGNAR CIUDAD Y FECHA]

.....
Firma, Nombres y Apellidos del postor o
Representante legal o común, según corresponda



ANEXO N° 11

SOLICITUD DE BONIFICACIÓN DEL CINCO POR CIENTO (5%) POR TENER LA CONDICIÓN DE MICRO Y PEQUEÑA EMPRESA

Señores

COMITÉ DE SELECCIÓN

ADJUDICACIÓN SIMPLIFICADA N° 004-2023-MDS/CS-1

Presente.-

Mediante el presente el suscrito, postor y/o Representante legal de [CONSIGNAR EN CASO DE SER PERSONA JURÍDICA], solicito la asignación de la bonificación del cinco por ciento (5%) sobre el puntaje total obtenido, debido a que mi representada cuenta con la condición de micro y pequeña empresa.

[CONSIGNAR CIUDAD Y FECHA]

.....
**Firma, Nombres y Apellidos del postor o
Representante legal o común, según corresponda**

Importante

- Para asignar la bonificación, el órgano encargado de las contrataciones o comité de selección, según corresponda, verifica la página web del Ministerio de Trabajo y Promoción del Empleo en la sección consulta de empresas acreditadas en el REMYPE en el link <http://www2.trabajo.gob.pe/servicios-en-linea-2-2/>.
- Para que un consorcio pueda acceder a la bonificación, cada uno de sus integrantes debe cumplir con la condición de micro y pequeña empresa.



ANEXO N° 12

**AUTORIZACIÓN DE NOTIFICACIÓN DE LA DECISIÓN DE LA ENTIDAD SOBRE LA
SOLICITUD DE AMPLIACIÓN DE PLAZO MEDIANTE MEDIOS ELECTRÓNICOS DE
COMUNICACIÓN**

(DOCUMENTO A PRESENTAR EN EL PERFECCIONAMIENTO DEL CONTRATO)

Señores
COMITÉ DE SELECCIÓN
ADJUDICACIÓN SIMPLIFICADA N° 004-2023-MDS/CS-1
Presente.-

El que se suscribe, [.....], postor adjudicado y/o Representante Legal de [CONSIGNAR EN CASO DE SER PERSONA JURÍDICA], identificado con [CONSIGNAR TIPO DE DOCUMENTO DE IDENTIDAD] N° [CONSIGNAR NÚMERO DE DOCUMENTO DE IDENTIDAD], autorizo que durante la ejecución del contrato se me notifique al correo electrónico [INDICAR EL CORREO ELECTRÓNICO] lo siguiente:

- ✓ Notificación de la decisión de la Entidad respecto a la solicitud de ampliación de plazo.

[CONSIGNAR CIUDAD Y FECHA]

.....
**Firma, Nombres y Apellidos del postor o
Representante legal o común, según
corresponda**

Importante

La notificación de la decisión de la Entidad respecto a la solicitud de ampliación de plazo se efectúa por medios electrónicos de comunicación, siempre que se cuente con la autorización correspondiente y sea posible obtener un acuse de recibo a través del mecanismo utilizado.