

BASES ESTÁNDAR DE ADJUDICACIÓN SIMPLIFICADA PARA LA CONTRATACIÓN DE LA EJECUCIÓN DE OBRAS

Aprobado mediante Directiva N°001-2019-OSCE/CD



SUB DIRECCIÓN DE NORMATIVIDAD – DIRECCIÓN TÉCNICO NORMATIVA
ORGANISMO SUPERVISOR DE LAS CONTRATACIONES DEL ESTADO - OSCE

SIMBOLOGÍA UTILIZADA:

N°	Símbolo	Descripción
1	[ABC] / [.....]	La información solicitada dentro de los corchetes sombreados debe ser completada por la Entidad durante la elaboración de las bases.
2	[ABC] / [.....]	Es una indicación, o información que deberá ser completada por la Entidad con posterioridad al otorgamiento de la buena pro para el caso específico de la elaboración de la PROFORMA DEL CONTRATO; o por los proveedores, en el caso de los ANEXOS de la oferta.
3	<div>Importante</div> <ul style="list-style-type: none"> • Abc 	Se refiere a consideraciones importantes a tener en cuenta por el órgano encargado de las contrataciones o comité de selección, según corresponda, y por los proveedores.
4	<div>Advertencia</div> <ul style="list-style-type: none"> • Abc 	Se refiere a advertencias a tener en cuenta por el órgano encargado de las contrataciones o comité de selección, según corresponda, y por los proveedores.
5	<div>Importante para la Entidad</div> <ul style="list-style-type: none"> • Xyz 	Se refiere a consideraciones importantes a tener en cuenta por el órgano encargado de las contrataciones o comité de selección, según corresponda, y deben ser eliminadas una vez culminada la elaboración de las bases.

CARACTERÍSTICAS DEL DOCUMENTO:

Las bases estándar deben ser elaboradas en formato WORD, y deben tener las siguientes características:

N°	Características	Parámetros
1	Márgenes	Superior : 2.5 cm Inferior: 2.5 cm Izquierda: 2.5 cm Derecha: 2.5 cm
2	Fuente	Arial
3	Estilo de Fuente	Normal: Para el contenido en general Cursiva: Para el encabezado y pie de página Para las Consideraciones importantes (Ítem 3 del cuadro anterior)
4	Color de Fuente	Automático: Para el contenido en general Azul : Para las Consideraciones importantes (Ítem 3 del cuadro anterior)
5	Tamaño de Letra	16 : Para las dos primeras hojas de las Secciones General y Específica 11 : Para el nombre de los Capítulos. 10 : Para el cuerpo del documento en general 9 : Para el encabezado y pie de página Para el contenido de los cuadros, pudiendo variar, según la necesidad 8 : Para las Notas al pie
6	Alineación	Justificada: Para el contenido en general y notas al pie. Centrada : Para la primera página, los títulos de las Secciones y nombres de los Capítulos)
7	Interlineado	Sencillo
8	Espaciado	Anterior : 0 Posterior : 0
9	Subrayado	Para los nombres de las Secciones y para resaltar o hacer hincapié en algún concepto

INSTRUCCIONES DE USO:

- Una vez registrada la información solicitada dentro de los corchetes sombreados en gris, el texto deberá quedar en letra tamaño 10, con estilo normal, sin formato de negrita y sin sombreado.
- La nota **IMPORTANTE** no puede ser modificada ni eliminada en la Sección General. En el caso de la Sección Específica debe seguirse la instrucción que se indica en dicha nota.

Elaboradas en enero de 2019

Modificadas en marzo 2019, junio 2019, diciembre 2019, julio 2020, julio y diciembre de 2021, setiembre y octubre 2022

MUNICIPALIDAD DISTRITAL DE CCAPACMARCA

BASES ESTÁNDAR DE ADJUDICACIÓN SIMPLIFICADA PARA LA CONTRATACIÓN DE LA EJECUCIÓN DE OBRAS¹

ADJUDICACIÓN SIMPLIFICADA N° 08-2024-CS-MDCC-1

PRIMERA CONVOCATORIA

CONTRATACIÓN DE LA EJECUCIÓN DE LA OBRA “CREACION DEL SERVICIO DE TRANSITABILIDAD PEATONAL Y VEHICULAR DE LA CALLE PRINCIPAL Y PLAZA CENTRAL DEL CP CANCAHUANI DEL DISTRITO DE CAPACMARCA - PROVINCIA DE CHUMBIVILCAS - DEPARTAMENTO DE CUSCO”

¹ Estas bases se utilizarán para la contratación de la ejecución de obras. Para tal efecto, se deberá tener en cuenta la siguiente definición:

Obra: Construcción, reconstrucción, rehabilitación, remodelación, mejoramiento, demolición, renovación, ampliación y habilitación de bienes inmuebles, tales como edificaciones, estructuras, excavaciones, perforaciones, carreteras, puentes, entre otros, que requieren dirección técnica, expediente técnico, mano de obra, materiales y/o equipos.

DEBER DE COLABORACIÓN

La Entidad y todo proveedor que se someta a las presentes Bases, sea como participante, postor y/o contratista, deben conducir su actuación conforme a los principios previstos en la Ley de Contrataciones del Estado.

En este contexto, se encuentran obligados a prestar su colaboración al OSCE y a la Secretaría Técnica de la Comisión de Defensa de la Libre Competencia del INDECOPI, en todo momento según corresponda a sus competencias, a fin de comunicar presuntos casos de fraude, colusión y corrupción por parte de los funcionarios y servidores de la Entidad, así como los proveedores y demás actores que participan en el proceso de contratación.

De igual forma, deben poner en conocimiento del OSCE y a la Secretaría Técnica de la Comisión de Defensa de la Libre Competencia del INDECOPI los indicios de conductas anticompetitivas que se presenten durante el proceso de contratación, en los términos del Decreto Legislativo N° 1034, "Ley de Represión de Conductas Anticompetitivas", o norma que la sustituya, así como las demás normas de la materia.

La Entidad y todo proveedor que se someta a las presentes Bases, sea como participante, postor y/o contratista del proceso de contratación deben permitir al OSCE o a la Secretaría Técnica de la Comisión de Defensa de la Libre Competencia del INDECOPI el acceso a la información referida a las contrataciones del Estado que sea requerida, prestar testimonio o absolución de posiciones que se requieran, entre otras formas de colaboración.

SECCIÓN GENERAL

DISPOSICIONES COMUNES DEL PROCEDIMIENTO DE SELECCIÓN

(ESTA SECCIÓN NO DEBE SER MODIFICADA EN NINGÚN EXTREMO, BAJO SANCIÓN DE NULIDAD)

CAPÍTULO I ETAPAS DEL PROCEDIMIENTO DE SELECCIÓN

1.1. REFERENCIAS

Cuando en el presente documento se mencione la palabra Ley, se entiende que se está haciendo referencia a la Ley N° 30225, Ley de Contrataciones del Estado, y cuando se mencione la palabra Reglamento, se entiende que se está haciendo referencia al Reglamento de la Ley de Contrataciones del Estado aprobado por Decreto Supremo N° 344-2018-EF.

Las referidas normas incluyen sus respectivas modificaciones, de ser el caso.

1.2. CONVOCATORIA

Se realiza a través de su publicación en el SEACE de conformidad con lo señalado en el artículo 54 del Reglamento, en la fecha señalada en el calendario del procedimiento de selección, debiendo adjuntar las bases.

1.3. REGISTRO DE PARTICIPANTES

El registro de participantes se realiza conforme al artículo 55 del Reglamento. En el caso de un consorcio, basta que se registre uno (1) de sus integrantes.

Importante

- *Para registrarse como participante en un procedimiento de selección convocado por las Entidades del Estado Peruano, es necesario que los proveedores cuenten con inscripción vigente y estar habilitados ante el Registro Nacional de Proveedores (RNP) que administra el Organismo Supervisor de las Contrataciones del Estado (OSCE). Para obtener mayor información, se puede ingresar a la siguiente dirección electrónica: www.rnp.gob.pe.*
- *Los proveedores que deseen registrar su participación deben ingresar al SEACE utilizando su Certificado SEACE (usuario y contraseña). Asimismo, deben observar las instrucciones señaladas en el documento de orientación "Guía para el registro de participantes electrónico" publicado en <https://www2.seace.gob.pe/>.*
- *En caso los proveedores no cuenten con inscripción vigente en el RNP y/o se encuentren inhabilitados o suspendidos para ser participantes, postores y/o contratistas, el SEACE restringirá su registro, quedando a potestad de estos intentar nuevamente registrar su participación en el procedimiento de selección en cualquier otro momento, dentro del plazo establecido para dicha etapa, siempre que haya obtenido la vigencia de su inscripción o quedado sin efecto la sanción que le impuso el Tribunal de Contrataciones del Estado.*

1.4. FORMULACIÓN DE CONSULTAS Y OBSERVACIONES A LAS BASES

La formulación de consultas y observaciones a las bases se efectúa de conformidad con lo establecido en los numerales 72.1 y 72.2 del artículo 72 del Reglamento, así como el literal a) del artículo 89 del Reglamento.

Importante

No pueden formularse consultas ni observaciones respecto del contenido de una ficha de homologación aprobada. Las consultas y observaciones que se formulen sobre el particular, se tienen como no presentadas.

1.5. ABSOLUCIÓN DE CONSULTAS, OBSERVACIONES E INTEGRACIÓN DE BASES

La absolución de consultas, observaciones e integración de las bases se realizan conforme a las disposiciones previstas en el numeral 72.4 y el literal a) del artículo 89 del Reglamento.

Importante

- *No se absolverán consultas y observaciones a las bases que se presenten en forma física.*
- *Cuando exista divergencia entre lo indicado en el pliego de absolución de consultas y observaciones y la integración de bases, prevalece lo absuelto en el referido pliego; sin perjuicio, del deslinde de responsabilidades correspondiente.*

1.6. FORMA DE PRESENTACIÓN DE OFERTAS

Las ofertas se presentan conforme lo establecido en el artículo 59 y en el artículo 90 del Reglamento.

Las declaraciones juradas, formatos o formularios previstos en las bases que conforman la oferta deben estar debidamente firmados por el postor (firma manuscrita o digital, según la Ley N° 27269, Ley de Firmas y Certificados Digitales²). Los demás documentos deben ser visados por el postor. En el caso de persona jurídica, por su representante legal, apoderado o mandatario designado para dicho fin y, en el caso de persona natural, por este o su apoderado. No se acepta el pago de la imagen de una firma o visto. Las ofertas se presentan foliadas.

Importante

- *Los formularios electrónicos que se encuentran en el SEACE y que los proveedores deben llenar para presentar sus ofertas, tienen carácter de declaración jurada.*
- *En caso la información contenida en los documentos escaneados que conforman la oferta no coincida con lo declarado a través del SEACE, prevalece la información declarada en los documentos escaneados.*
- *No se tomarán en cuenta las ofertas que se presenten en físico a la Entidad.*

1.7. PRESENTACIÓN Y APERTURA DE OFERTAS

El participante presentará su oferta de manera electrónica a través del SEACE, desde las 00:01 horas hasta las 23:59 horas del día establecido para el efecto en el cronograma del procedimiento; adjuntando el archivo digitalizado que contenga los documentos que conforman la oferta de acuerdo a lo requerido en las bases.

El participante debe verificar antes de su envío, bajo su responsabilidad, que el archivo pueda ser descargado y su contenido sea legible.

Importante

Los integrantes de un consorcio no pueden presentar ofertas individuales ni conformar más de un consorcio en un procedimiento de selección, o en un determinado ítem cuando se trate de procedimientos de selección según relación de ítems.

En la apertura electrónica de la oferta, el órgano encargado de las contrataciones o comité de selección, según corresponda, verifica la presentación de lo exigido en la sección específica de las bases de conformidad con el numeral 73.2 del artículo 73 del Reglamento. De no cumplir con lo requerido, la oferta se considera no admitida.

² Para mayor información sobre la normativa de firmas y certificados digitales ingresar a: <https://www.indecopi.gob.pe/web/firmas-digitales/firmar-y-certificados-digitales>

Asimismo, el órgano encargado de las contrataciones o comité de selección, según corresponda, declara no admitidas las ofertas que se encuentran por debajo del noventa por ciento (90%) del valor referencial o que excedan en más del diez por ciento (10%) del valor referencial.

1.8. EVALUACIÓN DE LAS OFERTAS

La evaluación consiste en la aplicación de los factores de evaluación previstos en el Capítulo IV de la sección específica de las bases a las ofertas admitidas, con el objeto de determinar la oferta con el mejor puntaje y el orden de prelación de las ofertas.

Para determinar la oferta con el mejor puntaje, se toma en cuenta lo indicado en el numeral 74.2 del artículo 74 del Reglamento.

En el supuesto de que dos (2) o más ofertas empaten, la determinación del orden de prelación de las ofertas empatadas se efectúa siguiendo estrictamente el orden establecido en el numeral 91.1 del artículo 91 del Reglamento.

El desempate mediante sorteo se realiza de manera electrónica a través del SEACE.

Importante

En el caso de contratación de obras que se ejecuten fuera de la provincia de Lima y Callao, cuyo valor referencial no supere los novecientos mil Soles (S/ 900,000.00), a solicitud del postor se asigna una bonificación equivalente al diez por ciento (10%) sobre el puntaje total obtenido por los postores con domicilio en la provincia donde se ejecuta la obra, o en las provincias colindantes, sean o no pertenecientes al mismo departamento o región. El domicilio es el consignado en la constancia de inscripción ante el RNP³. Lo mismo aplica en el caso de procedimientos de selección por relación de ítems, cuando algún ítem no supera el monto señalado anteriormente.

1.9. CALIFICACIÓN DE OFERTAS

Luego de culminada la evaluación, el órgano encargado de las contrataciones o comité de selección, según corresponda califica a los postores que obtuvieron el primer, segundo, tercer y cuarto lugar, según el orden de prelación, verificando que cumplan con los requisitos de calificación detallados en el numeral 3.2 del Capítulo III de la sección específica de las bases. La oferta del postor que no cumpla con los requisitos de calificación es descalificada.

Si alguno de los cuatro (4) postores no cumple con los requisitos de calificación, se aplica lo establecido en los numerales 75.2 y 75.3 del artículo 75 del Reglamento.

1.10. SUBSANACIÓN DE LAS OFERTAS

La subsanación de las ofertas se sujeta a lo establecido en el artículo 60 del Reglamento. La corrección aritmética a la que hace referencia el numeral 60.4 de dicho artículo procede para la ejecución de obras a suma alzada.

El plazo que se otorgue para la subsanación no puede ser inferior a un (1) día hábil.

La solicitud de subsanación se realiza de manera electrónica a través del SEACE y será remitida al correo electrónico consignado por el postor al momento de realizar su inscripción en el RNP, siendo su responsabilidad el permanente seguimiento de las notificaciones a dicho correo. La notificación de la solicitud se entiende efectuada el día de su envío al correo electrónico.

La presentación de las subsanaciones se realiza a través del SEACE. No se tomará en cuenta la subsanación que se presente en físico a la Entidad.

³ La constancia de inscripción electrónica se visualizará en el portal web del Registro Nacional de Proveedores: www.mpp.gob.pe

1.11. RECHAZO DE LAS OFERTAS

Previo al otorgamiento de la buena pro, el comité de selección revisa las ofertas económicas que cumplen los requisitos de calificación, de conformidad con lo establecido para el rechazo de ofertas, previsto en el artículo 68 del Reglamento, de ser el caso.

De rechazarse alguna de las ofertas calificadas, el órgano encargado de las contrataciones o comité de selección, según corresponda, revisa el cumplimiento de los requisitos de calificación de los postores que siguen en el orden de prelación, en caso las hubiere.

1.12. OTORGAMIENTO DE LA BUENA PRO

Definida la oferta ganadora, el órgano encargado de las contrataciones o comité de selección, según corresponda, otorga la buena pro, mediante su publicación en el SEACE, incluyendo el cuadro comparativo y las actas debidamente motivadas de los resultados de la admisión, no admisión, evaluación, calificación, descalificación, rechazo y el otorgamiento de la buena pro.

1.13. CONSENTIMIENTO DE LA BUENA PRO

Cuando se hayan presentado dos (2) o más ofertas, el consentimiento de la buena pro se produce a los cinco (5) días hábiles siguientes de la notificación de su otorgamiento, sin que los postores hayan ejercido el derecho de interponer el recurso de apelación.

En caso que se haya presentado una sola oferta, el consentimiento de la buena pro se produce el mismo día de la notificación de su otorgamiento.

El consentimiento del otorgamiento de la buena pro se publica en el SEACE al día hábil siguiente de producido.

Importante

Una vez consentido el otorgamiento de la buena pro, el órgano encargado de las contrataciones o el órgano de la Entidad al que se haya asignado tal función realiza la verificación de la oferta presentada por el postor ganador de la buena pro conforme lo establecido en el numeral 64.6 del artículo 64 del Reglamento.

CAPÍTULO II SOLUCIÓN DE CONTROVERSIAS DURANTE EL PROCEDIMIENTO DE SELECCIÓN

2.1. RECURSO DE APELACIÓN

A través del recurso de apelación se pueden impugnar los actos dictados durante el desarrollo del procedimiento de selección hasta antes del perfeccionamiento del contrato.

El recurso de apelación se presenta ante la Entidad convocante, y es conocido y resuelto por su Titular, cuando el valor referencial sea igual o menor a cincuenta (50) UIT. Cuando el valor referencial sea mayor a dicho monto, el recurso de apelación se presenta ante y es resuelto por el Tribunal de Contrataciones del Estado.

En los procedimientos de selección según relación de ítems, el valor referencial total del procedimiento determina ante quién se presenta el recurso de apelación.

Los actos que declaren la nulidad de oficio, la cancelación del procedimiento de selección y otros actos emitidos por el Titular de la Entidad que afecten la continuidad de este, se impugnan ante el Tribunal de Contrataciones del Estado.

Importante

- *Una vez otorgada la buena pro, el órgano encargado de las contrataciones o comité de selección, según corresponda, está en la obligación de permitir el acceso de los participantes y postores al expediente de contratación, salvo la información calificada como secreta, confidencial o reservada por la normativa de la materia, a más tardar dentro del día siguiente de haberse solicitado por escrito.*

Luego de otorgada la buena pro no se da a conocer las ofertas cuyos requisitos de calificación no fueron analizados y revisados por el órgano encargado de las contrataciones o comité de selección, según corresponda.

- *A efectos de recoger la información de su interés, los postores pueden valerse de distintos medios, tales como: (i) la lectura y/o toma de apuntes, (ii) la captura y almacenamiento de imágenes, e incluso (iii) pueden solicitar copia de la documentación obrante en el expediente, siendo que, en este último caso, la Entidad deberá entregar dicha documentación en el menor tiempo posible, previo pago por tal concepto.*
- *El recurso de apelación se presenta ante la Mesa de Partes del Tribunal o ante las oficinas desconcentradas del OSCE o en la Unidad de Trámite Documentario de la Entidad, según corresponda.*

2.2. PLAZOS DE INTERPOSICIÓN DEL RECURSO DE APELACIÓN

La apelación contra el otorgamiento de la buena pro o contra los actos dictados con anterioridad a ella se interpone dentro de los cinco (5) días hábiles siguientes de haberse notificado el otorgamiento de la buena pro.

La apelación contra los actos dictados con posterioridad al otorgamiento de la buena pro, contra la declaración de nulidad, cancelación y declaratoria de desierto del procedimiento, se interpone dentro de los cinco (5) días hábiles siguientes de haberse tomado conocimiento del acto que se desea impugnar.

CAPÍTULO III DEL CONTRATO

3.1. PERFECCIONAMIENTO DEL CONTRATO

Los plazos y el procedimiento para perfeccionar el contrato se realiza conforme a lo indicado en el artículo 141 del Reglamento.

Para perfeccionar el contrato, el postor ganador de la buena pro debe presentar los documentos señalados en los artículos 139 y 175 del Reglamento, así como los previstos en la sección específica de las bases.

3.2. GARANTÍAS

Las garantías que deben otorgar los postores y/o contratistas, según corresponda, son las de fiel cumplimiento del contrato y por los adelantos.

3.2.1. GARANTÍA DE FIEL CUMPLIMIENTO

Como requisito indispensable para perfeccionar el contrato, el postor ganador debe entregar a la Entidad la garantía de fiel cumplimiento del mismo por una suma equivalente al diez por ciento (10%) del monto del contrato original. Esta se mantiene vigente hasta el consentimiento de la liquidación final.

Importante

En los contratos de ejecución de obras que celebren las Entidades con las micro y pequeñas empresas, estas últimas pueden otorgar como garantía de fiel cumplimiento el diez por ciento (10%) del monto del contrato original, porcentaje que es retenido por la Entidad durante la primera mitad del número total de pagos a realizarse, de forma prorrateada en cada pago, con cargo a ser devuelto a la finalización del mismo, conforme lo establece el artículo 149 del Reglamento, siempre que:

- a) El procedimiento de selección original del cual derive el contrato a suscribirse sea una Adjudicación Simplificada.*
- b) El plazo de ejecución de la obra sea igual o mayor a sesenta (60) días calendario; y,*
- c) El pago a favor del contratista considere, al menos, dos (2) valorizaciones periódicas, en función del avance de obra.*

3.2.2. GARANTÍA DE FIEL CUMPLIMIENTO POR PRESTACIONES ACCESORIAS

En las contrataciones que conllevan la ejecución de prestaciones accesorias, tales como mantenimiento, reparación o actividades afines, se otorga una garantía adicional por una suma equivalente al diez por ciento (10%) del monto del contrato de la prestación accesorio, la misma que debe ser renovada periódicamente hasta el cumplimiento total de las obligaciones garantizadas.

3.2.3. GARANTÍA POR ADELANTO

En caso se haya previsto en la sección específica de las bases la entrega de adelantos, el contratista debe presentar una garantía emitida por idéntico monto conforme a lo estipulado en el artículo 153 del Reglamento.

3.3. REQUISITOS DE LAS GARANTÍAS

Las garantías que se presenten deben ser incondicionales, solidarias, irrevocables y de

realización automática en el país, al solo requerimiento de la Entidad. Asimismo, deben ser emitidas por empresas que se encuentren bajo la supervisión directa de la Superintendencia de Banca, Seguros y Administradoras Privadas de Fondos de Pensiones, y que cuenten con clasificación de riesgo B o superior. Asimismo, deben estar autorizadas para emitir garantías; o estar consideradas en la última lista de bancos extranjeros de primera categoría que periódicamente publica el Banco Central de Reserva del Perú.

Importante

Corresponde a la Entidad verificar que las garantías presentadas por el postor ganador de la buena pro y/o contratista cumplan con los requisitos y condiciones necesarios para su aceptación y eventual ejecución; sin perjuicio de la determinación de las responsabilidades funcionales que correspondan.

Advertencia

Los funcionarios de las Entidades no deben aceptar garantías emitidas bajo condiciones distintas a las establecidas en el presente numeral, debiendo tener en cuenta lo siguiente:

- 1. La clasificadora de riesgo que asigna la clasificación a la empresa que emite la garantía debe encontrarse listada en el portal web de la SBS (<http://www.sbs.gob.pe/sistema-financiero/clasificadoras-de-riesgo>).*
- 2. Se debe identificar en la página web de la clasificadora de riesgo respectiva, cuál es la clasificación vigente de la empresa que emite la garantía, considerando la vigencia a la fecha de emisión de la garantía.*
- 3. Para fines de lo establecido en el artículo 148 del Reglamento, la clasificación de riesgo B, incluye las clasificaciones B+ y B.*
- 4. Si la empresa que otorga la garantía cuenta con más de una clasificación de riesgo emitida por distintas empresas listadas en el portal web de la SBS, bastará que en una de ellas cumpla con la clasificación mínima establecida en el Reglamento.*

En caso exista alguna duda sobre la clasificación de riesgo asignada a la empresa emisora de la garantía, se deberá consultar a la clasificadora de riesgos respectiva.

De otro lado, además de cumplir con el requisito referido a la clasificación de riesgo, a efectos de verificar si la empresa emisora se encuentra autorizada por la SBS para emitir garantías, debe revisarse el portal web de dicha Entidad (<http://www.sbs.gob.pe/sistema-financiero/relacion-de-empresas-que-se-encuentran-autorizadas-a-emitar-cartas-fianza>).

Los funcionarios competentes deben verificar la autenticidad de la garantía a través de los mecanismos establecidos (consulta web, teléfono u otros) por la empresa emisora.

3.4. EJECUCIÓN DE GARANTÍAS

La Entidad puede solicitar la ejecución de las garantías conforme a los supuestos contemplados en el artículo 155 del Reglamento.

3.5. ADELANTOS

La Entidad puede establecer la entrega de adelantos directos y adelantos para materiales e insumos, y en el caso de contratos bajo la modalidad llave en mano, para equipamiento y mobiliario, de conformidad con el artículo 180 del Reglamento, siempre que ello haya sido previsto en la sección específica de las bases.

3.6. VALORIZACIONES

Las valorizaciones son la cuantificación económica de un avance físico en la ejecución de la obra, realizada en un período determinado, tienen el carácter de pagos a cuenta y son elaboradas el último día de cada período previsto en la sección específica de las bases, por el inspector o supervisor, según corresponda y el contratista.

En caso se haya suscrito contrato con un consorcio, el pago de las valorizaciones se realizará a quien se indique en el contrato de consorcio.

Advertencia

En caso de retraso en los pagos a cuenta o pago final por parte de la Entidad, salvo que se deba a caso fortuito o fuerza mayor, esta reconoce al contratista los intereses legales correspondientes, de conformidad con el artículo 39 de la Ley y los artículos 1244, 1245 y 1246 del Código Civil, debiendo repetir contra los responsables de la demora injustificada.

3.7. REAJUSTES

Los reajustes se calculan conforme lo indicado en el numeral 38.3 del artículo 38 y el artículo 195 del Reglamento.

Importante

Tanto la elaboración como la aplicación de las fórmulas polinómicas se sujetan a lo dispuesto en el Decreto Supremo N° 011-79-VC y sus modificatorias, ampliatorias y complementarias.

3.8. PENALIDADES

3.8.1. PENALIDAD POR MORA EN LA EJECUCIÓN DE LA PRESTACIÓN

En caso de retraso injustificado del contratista en la ejecución de las prestaciones objeto del contrato, la Entidad le aplica automáticamente una penalidad por mora por cada día de atraso, de conformidad con el artículo 162 del Reglamento.

3.8.2. OTRAS PENALIDADES

La Entidad puede establecer penalidades distintas a la mencionada en el numeral precedente, según lo previsto en el artículo 163 del Reglamento y lo indicado en la sección específica de las bases.

Estos dos tipos de penalidades se calculan en forma independiente y pueden alcanzar cada una un monto máximo equivalente al diez por ciento (10%) del monto del contrato vigente, o de ser el caso, del ítem que debió ejecutarse.

3.9. INCUMPLIMIENTO DEL CONTRATO

Las causales para la resolución del contrato, serán aplicadas de conformidad con el artículo 36 de la Ley y 164 del Reglamento.

3.10. DISPOSICIONES FINALES

Todos los demás aspectos del presente procedimiento no contemplados en las bases se regirán supletoriamente por la Ley y su Reglamento, así como por las disposiciones legales vigentes.

SECCIÓN ESPECÍFICA

CONDICIONES ESPECIALES DEL PROCEDIMIENTO DE SELECCIÓN

(EN ESTA SECCIÓN LA ENTIDAD DEBERÁ COMPLETAR LA INFORMACIÓN EXIGIDA, DE ACUERDO A LAS INSTRUCCIONES INDICADAS)

CAPÍTULO I GENERALIDADES

1.1. ENTIDAD CONVOCANTE

Nombre : Municipalidade distrital de ccapacmarca
RUC N° : 20224796014
Domicilio legal : AV. CUSCO S/N CCAPACMARCA – CHUMBIVILCAS - CUSCO
Teléfono: :
Correo electrónico: : Abastecimiento2023.202664gmail.com

1.2. OBJETO DE LA CONVOCATORIA

El presente procedimiento de selección tiene por objeto la contratación de la ejecución de la obra “CREACION DEL SERVICIO DE TRANSITABILIDAD PEATONAL Y VEHICULAR DE LA CALLE PRINCIPAL Y PLAZA CENTRAL DEL CP CANCAHUANI DEL DISTRITO DE CAPACMARCA - PROVINCIA DE CHUMBIVILCAS - DEPARTAMENTO DE CUSCO”.

1.3. VALOR REFERENCIAL⁴

El valor referencial asciende a S/ 2,689,209.60 (Dos Millones Seiscientos Ochenta y Nueve Mil Doscientos Nueve con 60/100 soles), incluidos los impuestos de Ley y cualquier otro concepto que incida en el costo total de la ejecución de la obra. El valor referencial ha sido calculado al mes de agosto del 2024.

Valor Referencial (VR)	Límites ⁵	
	Inferior	Superior
S/ 2,689,209.60 (Dos Millones Seiscientos Ochenta y Nueve Mil Doscientos Nueve con 60/100 soles).	S/ 2,420,288.64 (Dos Millones Cuatrocientos Veinte Mil Doscientos Ochenta y Ocho con 64/100 soles)	S/ 2,958,130.56 (Dos Millones Novecientos Cincuenta y Ocho Mil Ciento Treinta con 56/100 soles)

Importante

- El precio de las ofertas no puede exceder los límites del valor referencial de conformidad con el numeral 28.2 del artículo 28 de la Ley.

1.4. EXPEDIENTE DE CONTRATACIÓN

Documento y fecha de aprobación del expediente de contratación : Formato N° 02 – 10-2024-EXP-GM/MDC-CH de fecha 03 de diciembre del 2024
Documento y fecha de aprobación del expediente técnico : RESOLUCIÓN DE GERENCIA MUNICIPAL N° 137-2024-

⁴ El monto del valor referencial indicado en esta sección de las bases no debe diferir del monto del valor referencial consignado en la ficha del procedimiento en el SEACE. No obstante, de existir contradicción entre estos montos, primará el monto del valor referencial indicado en las bases aprobadas.

⁵ De acuerdo a lo señalado en el artículo 48 del Reglamento, estos límites se calculan considerando dos (2) decimales. Para ello, si el límite inferior tiene más de dos (2) decimales, se aumenta en un dígito el valor del segundo decimal; en el caso del límite superior, se considera el valor del segundo decimal sin efectuar el redondeo.

MDCC/GM-AGM

Documento y fecha de actualización del expediente técnico, de corresponder : No aplica

Tipo y número del procedimiento de selección que se convocó para la elaboración del expediente técnico, de corresponder : No aplica

1.5. FUENTE DE FINANCIAMIENTO

Donaciones y Transferencias

1.6. SISTEMA DE CONTRATACIÓN

El presente procedimiento se rige por el sistema de PRECIOS UNITARIOS, de acuerdo con lo establecido en el expediente de contratación respectivo.

1.7. MODALIDAD DE EJECUCIÓN

NO CORRESPONDE

1.8. ALCANCES DEL REQUERIMIENTO

El alcance de la ejecución de la obra está definido en el Capítulo III de la presente sección de las bases.

1.9. PLAZO DE EJECUCIÓN DE LA OBRA

El plazo de ejecución de la obra materia de la presente convocatoria, es de 75 días calendario, en concordancia con lo establecido en el expediente de contratación y en el expediente técnico de obra.

1.10. COSTO DE REPRODUCCIÓN Y ENTREGA DE BASES Y DEL EXPEDIENTE TÉCNICO DE LA OBRA

Los participantes registrados tienen el derecho a recabar las bases y el expediente técnico de la obra en versión impresa o digital, según su elección, para cuyo efecto deben:

Pagar en	: Caja de la Entidad
Recoger en	: Em la Unidad de Abastecimiento sito av. cusco s/n del Distrito de Ccapacmarca
Costo de bases	: Impresa: S/ 8.00
Costo del expediente técnico	: Impreso: S/ 500.00 Digital: S/ 10.00

Las bases y el expediente técnico se entregan inmediatamente después de realizado el pago correspondiente. Excepcionalmente, el expediente técnico en versión impresa puede ser entregado dentro del plazo máximo de un (1) día hábil de efectuado el pago.

Importante

- *La Entidad debe entregar una constancia o formulario de cargos en donde consta que el participante recibió el expediente técnico completo. Dicha constancia o formulario debe incluir un índice del contenido del expediente técnico y número de folios correspondientes.*
- *El costo de entrega del ejemplar de las bases y del expediente técnico, no puede exceder el costo de su reproducción.*

Advertencia

Las Entidades deben cautelar bajo responsabilidad que la versión impresa y digital del expediente técnico correspondan a la versión original del expediente técnico aprobado.

1.11. ACCESO VIRTUAL AL EXPEDIENTE TÉCNICO DE LA OBRA

El expediente técnico de la obra en versión digital se encuentra publicado en el SEACE, obligatoriamente, desde la fecha de la convocatoria del presente procedimiento de selección.

Adicionalmente, el expediente técnico se encuentra publicado en SEACE, el cual es de acceso libre y gratuito.

1.12. BASE LEGAL

- Ley N° 31953 Ley de Presupuesto del Sector Público para el Año Fiscal 2024
- Ley N° 31954, Ley de Equilibrio Financiero del Presupuesto del Sector Público del año fiscal 2024.
- Decreto Supremo N° 011-79-VC.
- Decreto Supremo N° 082-2019-EF aprueba el TUO de la Ley 30225, Ley de Contrataciones del Estado
- Decreto Supremo N° 344-2018-EF aprueba el Reglamento de la Ley N° 30225, Ley de Contrataciones del Estado y sus modificatoria aprobados mediante Decreto Supremo N° 377-2019-EF, Decreto Supremo N° 168-2020-EF, Decreto Supremo N° 162-2021-EF, Decreto Supremo N° 308-2022-EF y Decreto Supremo N° 167-2023-EF.
- Decreto Supremo N° 250-2020-EF, establecen disposiciones en el marco del Texto Único Ordenado de la Ley N° 30225, Ley de Contrataciones del Estado y modifican el Reglamento de la Ley de Contrataciones del Estado.
- Ley N° 27444-Ley del Procedimiento Administrativo General
- Código Civil vigente.
- Ley N° 27806-Ley de Transparencia y de Acceso a la Información Pública.
- Directivas vigentes del OSCE.
- Ley N° 29973 - Ley General de la Persona con Discapacidad.
- Decreto Supremo N° 008-2008-TR, Reglamento de la Ley MYP
- Decreto Supremo N° 013-2013-PRODUCE - Texto Único Ordenado de la Ley de Impulso al Desarrollo Productivo y al Crecimiento Empresarial.
- Ley N° 27815, Ley del Código de Ética en la Función Pública, y su Reglamento
- ley N° 32103, Ley que aprueba créditos suplementarios para el financiamiento de mayores gastos asociados a la reactivación económica y dicta otras medidas.
- Otras disposiciones legales vinculantes con el objeto de contratación.

Las referidas normas incluyen sus respectivas modificaciones, de ser el caso.

CAPÍTULO II DEL PROCEDIMIENTO DE SELECCIÓN

2.1. CALENDARIO DEL PROCEDIMIENTO DE SELECCIÓN

Según el cronograma de la ficha de selección de la convocatoria publicada en el SEACE.

Importante

De conformidad con la vigesimosegunda Disposición Complementaria Final del Reglamento, en caso la Entidad (Ministerios y sus organismos públicos, programas o proyectos adscritos) haya difundido el requerimiento a través del SEACE siguiendo el procedimiento establecido en dicha disposición, no procede formular consultas u observaciones al requerimiento.

2.2. CONTENIDO DE LAS OFERTAS

La oferta contendrá, además de un índice de documentos⁶, la siguiente documentación:

2.2.1. Documentación de presentación obligatoria

2.2.1.1. Documentos para la admisión de la oferta

- a) Declaración jurada de datos del postor. **(Anexo N° 1)**
- b) Documento que acredite la representación de quien suscribe la oferta.

En caso de persona jurídica, copia del certificado de vigencia de poder del representante legal, apoderado o mandatario designado para tal efecto.

En caso de persona natural, copia del documento nacional de identidad o documento análogo, o del certificado de vigencia de poder otorgado por persona natural, del apoderado o mandatario, según corresponda.

En el caso de consorcios, este documento debe ser presentado por cada uno de los integrantes del consorcio que suscriba la promesa de consorcio, según corresponda.

Advertencia

De acuerdo con el artículo 4 del Decreto Legislativo N° 1246, las Entidades están prohibidas de exigir a los administrados o usuarios la información que puedan obtener directamente mediante la interoperabilidad a que se refieren los artículos 2 y 3 de dicho Decreto Legislativo. En esa medida, si la Entidad es usuaria de la Plataforma de Interoperabilidad del Estado – PIDE⁷ y siempre que el servicio web se encuentre activo en el Catálogo de Servicios de dicha plataforma, no corresponderá exigir el certificado de vigencia de poder y/o documento nacional de identidad.

- c) Declaración jurada de acuerdo con el literal b) del artículo 52 del Reglamento. **(Anexo N° 2)**
- d) Declaración jurada de cumplimiento del Expediente Técnico, según el numeral 3.1 del Capítulo III de la presente sección. **(Anexo N° 3)**
- e) Declaración jurada de plazo de ejecución de la obra. **(Anexo N° 4)**
- f) Promesa de consorcio con firmas legalizadas, de ser el caso, en la que se

⁶ La omisión del índice no determina la no admisión de la oferta.

⁷ Para mayor información de las Entidades usuarias y del Catálogo de Servicios de la Plataforma de Interoperabilidad del Estado – PIDE ingresar al siguiente enlace <https://www.gobiernodigital.gob.pe/interoperabilidad/>

consigne los integrantes, el representante común, el domicilio común y las obligaciones a las que se compromete cada uno de los integrantes del consorcio, así como el porcentaje equivalente a dichas obligaciones. **(Anexo N° 5)**

g) El precio de la oferta en SOLES y:

- ✓ El desagregado de partidas, cuando el procedimiento se haya convocado a suma alzada.
- ✓ Los precios unitarios, considerando las partidas según lo previsto en el último párrafo del literal b) del artículo 35 del Reglamento.

Asimismo, la oferta incluye el monto de la prestación accesorio, cuando corresponda. **(Anexo N° 6)**

El precio total de la oferta y los subtotales que lo componen deben ser expresados con dos (2) decimales. Los precios unitarios pueden ser expresados con más de dos (2) decimales.

Importante

- *El órgano encargado de las contrataciones o comité de selección, según corresponda, no puede incorporar documentos adicionales para la admisión de la oferta a los establecidos en este acápite.*
- *El análisis de precios unitarios y el detalle de los gastos generales fijos y variables de la oferta se presentan para el perfeccionamiento del contrato.*
- *El órgano encargado de las contrataciones o comité de selección, según corresponda, declara no admitidas las ofertas que no se encuentren dentro de los límites del valor referencial previstos en el numeral 28.2 del artículo 28 de la Ley. Asimismo, verifica la presentación de los documentos requeridos. De no cumplir con lo requerido, la oferta se considera no admitida.*

2.2.1.2. Documentos para acreditar los requisitos de calificación

Incorporar en la oferta los documentos que acreditan los “**Requisitos de Calificación**” que se detallan en el numeral 3.2 del Capítulo III de la presente sección de las bases.

2.2.2. Documentación de presentación facultativa:

- a) En el caso de microempresas y pequeñas empresas integradas por personas con discapacidad, o en el caso de consorcios conformados en su totalidad por estas empresas, deben presentar la constancia o certificado con el cual acredite su inscripción en el Registro de Empresas Promocionales para Personas con Discapacidad⁸.
- b) Solicitud de bonificación del cinco por ciento (5%) por tener la condición de micro y pequeña empresa **(Anexo N°11)**.

Advertencia

El órgano encargado de las contrataciones o comité de selección, según corresponda, no podrá exigir al postor la presentación de documentos que no hayan sido indicados en los acápites “Documentos para la admisión de la oferta”, “Requisitos de calificación” y “Factores de evaluación”.

2.3. REQUISITOS PARA PERFECCIONAR EL CONTRATO

El postor ganador de la buena pro debe presentar los siguientes documentos para perfeccionar el contrato:

⁸ Dicho documento se tendrá en consideración en caso de empate, conforme a lo previsto en el artículo 91 del Reglamento.

- a) Garantía de fiel cumplimiento del contrato.
- b) Garantía de fiel cumplimiento por prestaciones accesorias, de ser el caso.
- c) Solicitud para la constitución del fideicomiso, en el marco de lo establecido en el literal a) del numeral 184.9 del artículo 184 del Reglamento, de ser el caso⁹.
- d) Contrato de consorcio con firmas legalizadas ante Notario de cada uno de los integrantes, de ser el caso.
- e) Código de cuenta interbancaria (CCI) o, en el caso de proveedores no domiciliados, el número de su cuenta bancaria y la entidad bancaria en el exterior.
- f) Copia de la vigencia del poder del representante legal de la empresa que acredite que cuenta con facultades para perfeccionar el contrato, cuando corresponda.
- g) Copia de DNI del postor en caso de persona natural, o de su representante legal en caso de persona jurídica.

Advertencia

De acuerdo con el artículo 4 del Decreto Legislativo N° 1246, las Entidades están prohibidas de exigir a los administrados o usuarios la información que puedan obtener directamente mediante la interoperabilidad a que se refieren los artículos 2 y 3 de dicho Decreto Legislativo. En esa medida, si la Entidad es usuaria de la Plataforma de Interoperabilidad del Estado – PIDE¹⁰ y siempre que el servicio web se encuentre activo en el Catálogo de Servicios de dicha plataforma, no corresponderá exigir los documentos previstos en los literales e) y f).

- h) Domicilio para efectos de la notificación durante la ejecución del contrato.
- i) Autorización de notificación de la decisión de la Entidad sobre la solicitud de ampliación de plazo mediante medios electrónicos de comunicación ¹¹. **(Anexo N°12)**
- j) Constancia de capacidad libre de contratación expedida por el RNP¹².
- k) Programa de Ejecución de Obra (CPM) el cual presenta la ruta crítica y el calendario de avance de obra valorizado.
- l) Calendario de adquisición de materiales e insumos necesarios para la ejecución de obra, en concordancia con el calendario de avance de obra valorizado. Este calendario se actualiza con cada ampliación de plazo otorgada, en concordancia con el calendario de avance de obra valorizado vigente.
- m) Calendario de utilización de equipo, en caso la naturaleza de la contratación lo requiera.
- n) Memoria en la que se señalen las consideraciones que se han tomado en cuenta para la elaboración de los documentos indicados en los literales k), l) y m).
- o) Análisis de precios unitarios de las partidas y detalle de los gastos generales fijos y variables de la oferta, en caso de obras sujetas a precios unitarios¹³.
- p) Desagregado por partidas que dio origen a la oferta, en caso de obras a suma alzada.
- q) Copia de documentos que sustenten la propiedad, la posesión, el compromiso de compra venta o alquiler u otro documento que acredite la disponibilidad del requisito de calificación equipamiento estratégico. En el caso que el postor ganador sea un consorcio los documentos de acreditación de este requisito pueden estar a nombre del consorcio o de uno de sus integrantes.
- r) Copia de los diplomas que acrediten la formación académica requerida del plantel profesional clave, en caso que el grado o título profesional requerido no se encuentre publicado en el Registro Nacional de Grados Académicos y Títulos Profesionales a cargo de la de la Superintendencia Nacional de Educación Superior Universitaria – SUNEDU¹⁴.
- s) Copia de (i) contratos y su respectiva conformidad o (ii) constancias o (iii) certificados o (iv) cualquier otra documentación que, de manera fehaciente demuestre la experiencia del

⁹ Cuando la Entidad no haya incorporado en las bases la obligación de constituir un fideicomiso para la administración de los adelantos destinados a la ejecución de obra, el postor adjudicado puede presentar la solicitud para la constitución del fideicomiso.

¹⁰ Para mayor información de las Entidades usuarias y del Catálogo de Servicios de la Plataforma de Interoperabilidad del Estado – PIDE ingresar al siguiente enlace <https://www.gobiernodigital.gob.pe/interoperabilidad/>

¹¹ En tanto se implemente la funcionalidad en el SEACE, de conformidad con la Primera Disposición Complementaria Transitoria del Decreto Supremo N° 234-2022-EF.

¹² Este requisito no aplica para procedimientos de contratación directa por la causal de carácter de secreto, secreto militar o por razones de orden interno.

¹³ La Entidad puede requerir este documento en caso de obras a suma alzada.

¹⁴ <https://enlinea.sunedu.gob.pe/>

personal que conforma el plantel profesional clave.

Importante

- La Entidad debe aceptar las diferentes denominaciones utilizadas para acreditar la carrera profesional requerida, aun cuando no coincida literalmente con aquella prevista en los requisitos de calificación (por ejemplo Ingeniería Ambiental, Ingeniería en Gestión Ambiental, Ingeniería y Gestión Ambiental u otras denominaciones).
- Los documentos que acreditan la experiencia del personal deben incluir como mínimo los nombres y apellidos del profesional, el cargo desempeñado, el plazo de la prestación indicando el día, mes y año de inicio y culminación, el nombre de la Entidad u organización que emite el documento, la fecha de emisión y nombres y apellidos de quien suscribe el documento.

En caso estos documentos establezcan el plazo de la experiencia adquirida por el profesional en meses sin especificar los días la Entidad debe considerar el mes completo.

De presentarse experiencia ejecutada paralelamente (traslape), para el cómputo del tiempo de dicha experiencia sólo se considerará una vez el periodo traslapado. No obstante, de presentarse periodos traslapados en el residente de obra, no se considera ninguna de las experiencias acreditadas, salvo la ejecución de obras por paquete.

Se considerará aquella experiencia que no tenga una antigüedad mayor a veinticinco (25) años anteriores a la fecha de la presentación de ofertas.

Asimismo, la Entidad debe valorar de manera integral los documentos presentados para acreditar dicha experiencia. En tal sentido, aun cuando en los documentos presentados la denominación del cargo o puesto no coincida literalmente con aquella prevista en los requisitos de calificación, se deberá validar la experiencia si las actividades que realizó el profesional corresponden con la función propia del cargo o puesto requerido.

- Cuando el postor ganador de la buena pro presenta como plantel profesional clave a profesionales que se encuentren prestando servicios como residente o supervisor en obras contratadas por la Entidad que no cuentan con recepción, procede otorgar plazo adicional para subsanar, conforme lo previsto en el literal a) del artículo 141 del Reglamento.
- En caso que el postor ganador de la buena pro sea un consorcio, las garantías que presente este para el perfeccionamiento del contrato, así como durante la ejecución contractual, de ser el caso, además de cumplir con las condiciones establecidas en el artículo 33 de la Ley y en el artículo 148 del Reglamento, deben consignar expresamente el nombre completo o la denominación o razón social de los integrantes del consorcio, en calidad de garantizados, de lo contrario no podrán ser aceptadas por las Entidades. No se cumple el requisito antes indicado si se consigna únicamente la denominación del consorcio, conforme lo dispuesto en la Directiva "Participación de Proveedores en Consorcio en las Contrataciones del Estado".
- En los contratos de ejecución de obras que celebren las Entidades con las micro y pequeñas empresas, estas últimas pueden otorgar como garantía de fiel cumplimiento el diez por ciento (10%) del monto del contrato, porcentaje que es retenido por la Entidad durante la primera mitad del número total de pagos a realizarse, de forma prorrateada en cada pago, con cargo a ser devuelto a la finalización del mismo, conforme lo establece el numeral 149.4 del artículo 149 del Reglamento y numeral 151.3 del artículo 151 del Reglamento, siempre que:
 - a) El procedimiento de selección original del cual derive el contrato a suscribirse sea una Adjudicación Simplificada.
 - b) El plazo de ejecución de la obra sea igual o mayor a sesenta (60) días calendario; y,
 - c) El pago a favor del contratista considere, al menos, dos (2) valorizaciones periódicas, en función del avance de obra.

Para dicho efecto los postores deben encontrarse registrados en el REMYPE, consignando en la Declaración Jurada de Datos del Postor (Anexo N° 1) o en la solicitud de retención de la garantía durante el perfeccionamiento del contrato, que tienen la condición de MYPE, lo cual será verificado por la Entidad en el link <http://www2.trabajo.gob.pe/servicios-en-linea-2-2> opción consulta de empresas acreditadas en el REMYPE.

Importante

- *Corresponde a la Entidad verificar que las garantías presentadas por el postor ganador de la buena pro cumplan con los requisitos y condiciones necesarios para su aceptación y eventual ejecución; sin perjuicio de la determinación de las responsabilidades funcionales que correspondan.*
- *De conformidad con el Reglamento Consular del Perú aprobado mediante Decreto Supremo N° 076-2005-RE para que los documentos públicos y privados extendidos en el exterior tengan validez en el Perú, deben estar legalizados por los funcionarios consulares peruanos y refrendados por el Ministerio de Relaciones Exteriores del Perú, salvo que se trate de documentos públicos emitidos en países que formen parte del Convenio de la Apostilla, en cuyo caso bastará con que estos cuenten con la Apostilla de la Haya¹⁵.*
- *La Entidad no puede exigir documentación o información adicional a la consignada en el presente numeral para el perfeccionamiento del contrato.*

2.4. PERFECCIONAMIENTO DEL CONTRATO

El contrato se perfecciona con la suscripción del documento que lo contiene. Para dicho efecto el postor ganador de la buena pro, dentro del plazo previsto en el artículo 141 del Reglamento, debe presentar la documentación requerida en MESA DE PARTES de la MDCC, sito Av. Cusco S/N Ccapacmarca.

Importante

En el caso de contratación de obras por paquete, se debe suscribir un contrato por cada obra incluida en el paquete.

2.5. ADELANTOS¹⁶

2.5.1. ADELANTO DIRECTO

“La Entidad otorgará adelantos directos por el 10% del monto del contrato original.

El contratista debe solicitar formalmente el ADELANTOS DIRECTOS dentro de los ocho (8) días siguientes a la suscripción del contrato, adjuntando a su solicitud la garantía por adelantos¹⁷ mediante carta fianza o póliza de caución y el comprobante de pago correspondiente. La Entidad debe entregar el monto solicitado dentro de los siete (7) días contados a partir del día siguiente de recibida la solicitud del contratista.

Asimismo, el contratista debe solicitar la entrega de los demás adelantos directos en los 8 días siguientes a la suscripción del contrato adjuntando a su solicitud la garantía por adelantos mediante carta fianza o póliza de caución y el comprobante de pago correspondiente¹⁸. La entrega del o los adelantos se realizará en dentro de los 07 días contados a partir del día siguiente de recibida la solicitud del contratista.

Vencido el plazo para solicitar el adelanto no procede la solicitud.

2.5.2. ADELANTO PARA MATERIALES E INSUMOS

“La Entidad otorgará adelantos para materiales e insumos por el 20% del monto del contrato original, conforme al calendario de adquisición de materiales e insumos presentado por el contratista.

¹⁵ Según lo previsto en la Opinión N° 009-2016/DTN.

¹⁶ Si la Entidad ha previsto la entrega de adelantos, debe prever el procedimiento para su entrega, conforme a lo previsto en los artículos 181 y 182 del Reglamento.

¹⁷ De conformidad con el artículo 153 del Reglamento, esta garantía debe ser emitida por idéntico monto y un plazo mínimo de vigencia de tres (3) meses, renovable por un plazo idéntico hasta la amortización total del adelanto otorgado. Cuando el plazo de ejecución contractual sea menor a tres (3) meses, las garantías pueden ser emitidas con una vigencia menor, siempre que cubra la fecha prevista para la amortización total del adelanto otorgado.

¹⁸ Indicar el plazo y oportunidad conforme al expediente de contratación.

La entrega de los adelantos se realizará en un plazo de 5 días calendario previos a la fecha prevista en el calendario de adquisición de materiales e insumos para cada adquisición, con la finalidad que EL CONTRATISTA pueda disponer de los materiales e insumos en la oportunidad prevista en el calendario de avance de obra valorizado. Para tal efecto, EL CONTRATISTA debe solicitar la entrega del adelanto en un plazo de (15) días calendario anteriores al inicio del plazo antes mencionado, adjuntando a su solicitud la garantía por adelantos¹⁹ mediante carta fianza o póliza de caución y el comprobante de pago respectivo.

2.6. VALORIZACIONES

El periodo de valorización será en forma mensual.

Importante

- Cuando el periodo de valorización establecido por la Entidad sea el mensual, el plazo del pago de la valorización se regirá por lo dispuesto en el numeral 194.7 del artículo 194 del Reglamento. En cambio, si la Entidad prevé un periodo de valorización distinto al mensual, se debe establecer los plazos y procedimiento aplicables para la valorización, teniendo en consideración lo dispuesto en el numeral 194.6 del referido artículo, así como el plazo para el pago de las valorizaciones.
- Las valorizaciones de obra se presentan a través del módulo de ejecución contractual del SEACE. Dicha obligación aplica a los contratos de obra que deriven de procedimientos de selección para la ejecución de obras, convocados a partir de la entrada en vigencia de la Directiva N° 001-2022-OSCE/CD "Gestión de las valorizaciones de obra a través del SEACE"²⁰. Mediante comunicado el OSCE publica y difunde la relación de Entidades obligadas a usar la sección de valorizaciones electrónicas como medio para la gestión de las valorizaciones de obra. El primer listado de entidades obligadas se encuentra publicado en el siguiente enlace:

<https://www.gob.pe/institucion/osce/noticias/575017-comunicado-n-001-2022-osce>.

2.7. PLAZO PARA EL PAGO DEL SALDO DE LA LIQUIDACIÓN DEL CONTRATO DE OBRA

La Entidad o el contratista, según corresponda, deben efectuar el pago del monto correspondiente al saldo de la liquidación del contrato de obra, en el plazo de 30 días calendario, computados desde el día siguiente del consentimiento de la liquidación. Para tal efecto, la parte que solicita el pago debe presentar el comprobante de pago respectivo.

¹⁹ De conformidad con el artículo 153 del Reglamento, esta garantía debe ser emitida por idéntico monto y un plazo mínimo de vigencia de tres (3) meses, renovable por un plazo idéntico hasta la amortización total del adelanto otorgado. Cuando el plazo de ejecución contractual sea menor a tres (3) meses, las garantías pueden ser emitidas con una vigencia menor, siempre que cubra la fecha prevista para la amortización total del adelanto otorgado.

²⁰ Aprobada mediante Resolución N° 002-2022-OSCE-PRE y modificada mediante Resolución N° 042-2022-OSCE/PRE, publicadas en el Diario Oficial El Peruano el 10 de enero de 2022 y 5 de marzo de 2022, respectivamente.

CAPÍTULO III REQUERIMIENTO

3.1. EXPEDIENTE TÉCNICO E INFORMACIÓN COMPLEMENTARIA DEL EXPEDIENTE TÉCNICO

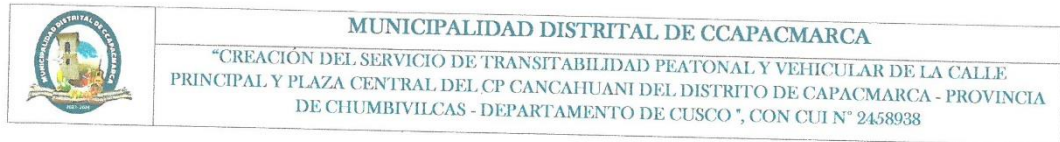

**REQUERIMIENTOS TÉCNICOS MÍNIMOS PARA LA
CONTRATACIÓN DEL EJECUTOR DE OBRA PARA EL PROYECTO: “CREACION
DEL SERVICIO DE TRANSITABILIDAD PEATONAL Y VEHICULAR DE LA CALLE
PRINCIPAL Y PLAZA CENTRAL DEL CP CANCAHUANI DEL DISTRITO DE
CAPACMARCA - PROVINCIA DE CHUMBIVILCAS - DEPARTAMENTO DE CUSCO”.
CON CUI 2458938”**

3.1 EXPEDIENTE TECNICO E INFORMACION COMPLEMENTARIA DEL EXPEDIENTE TÉCNICO

3.1.1 CONSIDERACIONES GENERALES

3.1.1.1. ANTECEDENTES



La municipalidad distrital de Capacmarca través de la gerencia de infraestructura, en el marco de su política de intervención vial urbana, luego de una evaluación socioeconómica preliminar, ha visto por conveniente elaborar el estudio de factibilidad del proyecto de inversión pública denominado “CREACION DEL SERVICIO DE TRANSITABILIDAD PEATONAL Y VEHICULAR DE LA CALLE PRINCIPAL Y PLAZA CENTRAL DEL CP CANCAHUANI DEL DISTRITO DE CAPACMARCA - PROVINCIA DE CHUMBIVILCAS - DEPARTAMENTO DE CUSCO”. Ya que considera dentro de sus objetivos estratégicos “mejorar las condiciones de seguridad vial, promoviendo una educación permanente en la población, vías urbanas acorde al crecimiento del centro poblado y fijando vías de restricción y calles peatonales en el CP de Cancahuani” de acuerdo al Plan de Desarrollo del centro poblado.

Este proyecto responde a la necesidad de mejorar la transitabilidad vehicular y peatonal de la calle principal, para así poder ofrecer una mejor calidad en cuestión a comodidad y seguridad, para los transeúntes y para el sector de transporte que desde varios años atrás viene siendo olvidada por sus representantes y autoridades que no solucionan la inadecuada transitabilidad vehicular y peatonal que tienen en esta asociación, generando malestar en los beneficiarios, así como la contaminación visual con la polvareda provocada por los vehículos, y también los problemas de drenaje en temporadas de precipitaciones pluviales.

3.1.1.2. INFORMACION DE VIABILIDAD

El presente proyecto se viabilizo la fecha 27/10/2019. Encontrándose en un estado activo perfil aprobado y viable

3.1.1.3. FINALIDAD PUBLICA

Brindar adecuadas condiciones de transitabilidad vehicular y peatonal en la calle principal del centro poblado de Cancahuani, para lo cual el proyecto de Inversión Publica pretende dotar de infraestructura acorde a los estándares



MUNICIPALIDAD DISTRITAL DE CCAPACMARCA
"CREACIÓN DEL SERVICIO DE TRANSITABILIDAD PEATONAL Y VEHICULAR DE LA CALLE
PRINCIPAL Y PLAZA CENTRAL DEL CP CANCAHUANI DEL DISTRITO DE CAPACMARCA - PROVINCIA
DE CHUMBIVILCAS - DEPARTAMENTO DE CUSCO", CON CUI N° 2458938

urbanísticos y por ende mejorar su situación de vida, así como también lograr un espacio armónico, seguro para prestar servicios hacia la población

3.1.1.4. BASE LEGAL

- Ley N° 31953, Ley de Presupuesto del Sector Público para el Año Fiscal 2024.
- Ley N° 31954, Ley del Equilibrio Financiero del Presupuesto del Sector Público para el Año - Fiscal 2024.
- Decreto Supremo N° 082-2019-EF que aprueba el TUO de la Ley N° 30225
- Decreto Supremo N° 344-2018-EF que aprueba el Reglamento de la Ley N° 30225, modificado por Decreto Supremo N° 377-2019-EF, el Decreto Supremo N° 162-2021-EF y el Decreto Supremo N° 234-2022-EF
- Decreto Supremo N° 004-2019-JUS, que aprueba el TUO de la Ley N° 27444 Ley de Procedimientos Administrativos
- Ley N° 27806, Ley de Transparencia y de Acceso a la Información Pública
- Código Civil
- Directivas y Opiniones del OSCE
- Resolución Ministerial N° 146-2021-VIVIENDA.



Sin perjuicio de lo señalado anteriormente, el Contratista debe conocer y cumplir estrictamente: Todas las leyes, reglamentos y ordenanzas que, en cualquier forma, estén relacionados con la ejecución de los trabajos en el proceso constructivo de la obra, En caso de existir divergencia entre estas EE.TT y dichas leyes, normas o reglamentos, es obligación del Contratista poner en conocimiento del Supervisor esta situación previa a la realización de los trabajos a fin de que este determine la acción a seguir.

3.1.1.5. INFORMACION GENERAL DE LA OBRA

A. Nombre de la Obra: "CREACION DEL SERVICIO DE TRANSITABILIDAD PEATONAL Y VEHICULAR DE LA CALLE PRINCIPAL Y PLAZA CENTRAL DEL CP CANCAHUANI DEL DISTRITO DE CAPACMARCA - PROVINCIA DE CHUMBIVILCAS - DEPARTAMENTO DE CUSCO" - CON CUI 2458938".

B. Ubicación:

- Departamento : Cusco.
- Provincia : Chumbivilcas.
- Distrito : Ccapacmarca.
- Sectores : CP de Cancahuani.

UBICACIÓN GEOGRÁFICA

Geográficamente está localizada entre estas coordenadas:

Tabla 1. Ubicación geográfica del proyecto

VIA	PROYECTO	ESTE	NORTE	ALTURA	DATUM
-----	----------	------	-------	--------	-------



MUNICIPALIDAD DISTRITAL DE CCAPACMARCA
"CREACIÓN DEL SERVICIO DE TRANSITABILIDAD PEATONAL Y VEHICULAR DE LA CALLE PRINCIPAL Y PLAZA CENTRAL DEL CP CANCAHUANI DEL DISTRITO DE CAPACMARCA - PROVINCIA DE CHUMBIVILCAS - DEPARTAMENTO DE CUSCO", CON CUI N° 2458938

Inicial	Av. Cusco	175750.404 m	8449427.614 m	3547.362 msnm	WGS 84 – 19L
Final	Av. Cusco	176094.393 m	8449591.647 m	3591.720 msnm	WGS 84 – 19L

UBICACIÓN CARTOGRÁFICA

Figura 1. Mapa de localización del proyecto

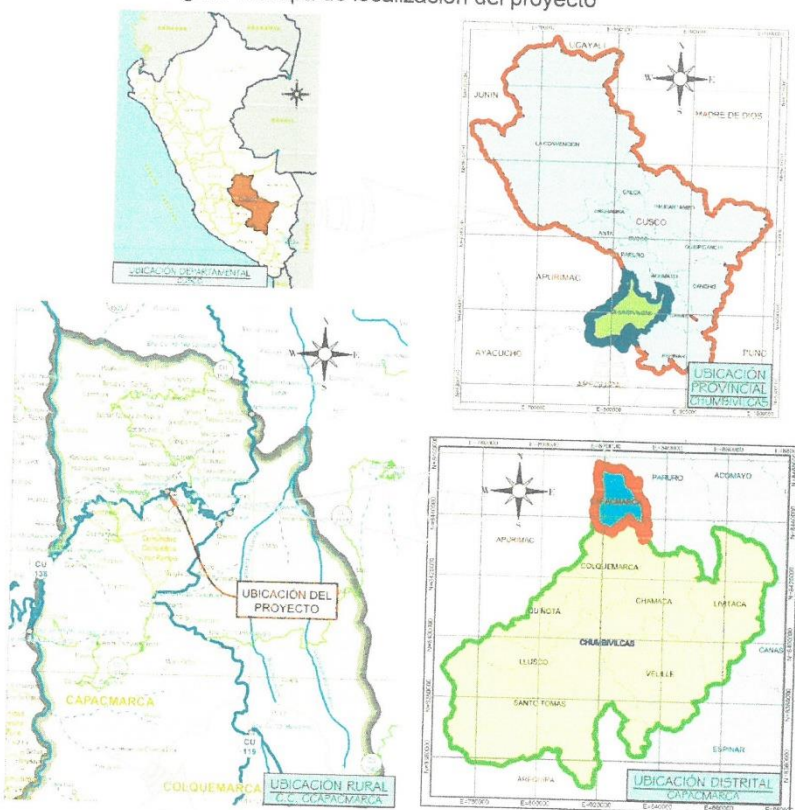



MUNICIPALIDAD DISTRITAL DE CCAPACMARCA

"CREACIÓN DEL SERVICIO DE TRANSITABILIDAD PEATONAL Y VEHICULAR DE LA CALLE PRINCIPAL Y PLAZA CENTRAL DEL CP CANCAHUANI DEL DISTRITO DE CAPACMARCA - PROVINCIA DE CHUMBIVILCAS - DEPARTAMENTO DE CUSCO", CON CUI N° 2458938

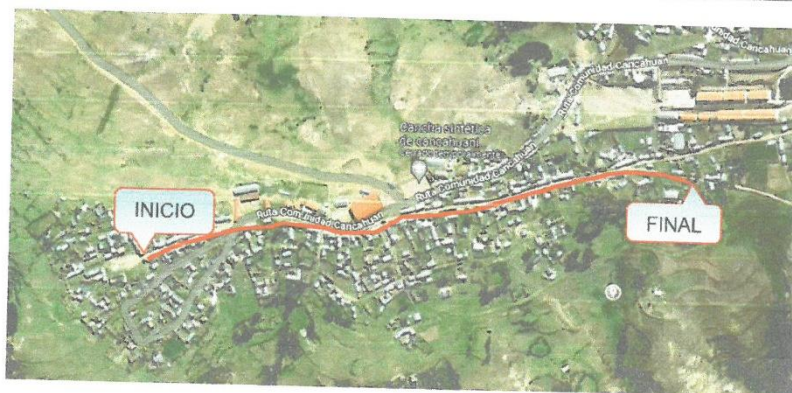

ACCESIBILIDAD

El distrito de Ccapacmarca se encuentra a una distancia de 145 kilómetros del Cusco, el acceso al distrito se realiza vía Carretera asfaltada hasta el distrito de Yaurisque, continuando con una carretera afirmada "Carretera Cusco- Paruro-Chalhuahuacho".

El tiempo aproximado de viaje desde la ciudad del Cusco hasta Ccapacmarca es de 04:30 horas, en combis o STARES (Paradero Calle Tres Marias – Santiago Cusco), que parten a las 05:30 de la mañana de lunes a Domingo, la tarifa es de s/. 30.00 sin embargo se tienen actualmente conversaciones con los acaldes de Ccapacmarca, Chalhuahuacho y los transportistas para reducir la tarifa; el tiempo se hace más corto cuando el recorrido se realiza en Autos o Camionetas particulares, teniendo en cuenta que la carretera es accidentada y con riesgos que obligan a mantener una velocidad menor a los 60 Km/h.

Con respecto a las redes viales con las que cuenta la provincia, sólo una parte, hasta inmediaciones de la provincia de Paruro y el distrito de Yaurisque cuenta con una vía asfaltada y a la fecha se tiene programado la ejecución del proyecto: "Carretera Cusco- Paruro-Chalhuahuacho", sin



MUNICIPALIDAD DISTRITAL DE CCAPACMARCA

"CREACIÓN DEL SERVICIO DE TRANSITABILIDAD PEATONAL Y VEHICULAR DE LA CALLE PRINCIPAL Y PLAZA CENTRAL DEL CP CANCAHUANI DEL DISTRITO DE CAPACMARCA - PROVINCIA DE CHUMBIVILCAS - DEPARTAMENTO DE CUSCO", CON CUI N° 2458938

embargo, la mayoría de la red vial hasta llegar a Ccapacmarca es del tipo afirmado.

El mantenimiento de la red es esporádico por iniciativa del Gobierno Regional, las Municipales Distritales y por parte de PROVIAS. Debido a la proximidad al Distrito de Challhuahuacho de la Provincia de Cotabambas - Apurímac, el distrito se encuentra dinamizado económicamente con características precarias de un corredor económico en desarrollo, aspecto muy importante para actividades de desarrollo e integración con nuevos mercados para los pobladores.

En el siguiente cuadro se detallará como se accede a los centros poblados los cuales serán nuestras áreas de influencia, estos se dan partiendo por una vía carrozable desde el centro poblado de Capacmarca hacia el Centro Poblado de Cancahuani;



Tabla 2. Accesibilidad al proyecto en estudio.

Desde	Hasta	Tiempo	Longitud	Tipo de vía	Medio de Transporte
Lima	Cusco	20 horas	1 165 km	Asfaltada	Transporte público (Buss)
Cusco	Capacmarca	4:30 horas	145 km	Carretera Afirmada	Transporte público (Combi)
Capacmarca	Inicio Proyecto	40 min		Afirmada	Transporte privado (camioneta)

El distrito de Ccapacmarca se encuentra a una distancia de 145 kilómetros.

SUPERFICIE Y RELIEVE

El relieve topográfico es dominante inclinado, con escasas áreas de topografía suave, ya que su mayor proporción se sitúa sobre las laderas de los valles interandinos, con quebradas y riscos prominentes, los suelos son por lo general de profundidad media, de textura variable entre media y fina, de pH 7 y dependiendo mucho del material litológico dominante, Siendo por lo general calcáreas.

Su superficie está caracterizada por terrazas aluviales, laderas, colinas y quebradas de considerables estribaciones, el cerro Pfuyani hacia los valles de Pisuro, Saywa, Huascabamba, Q'achukalla, Pukatalla y otros.

En la zona de la región Suni que comprende una parte del territorio de la comunidad de Cancahuani presenta considerables estepas surcadas de cerros como: Pfuyani, Qepuro, Uskachani y Punku orqo, donde se desarrolla actividad pecuaria y producción de papa nativa.

Los valles del distrito gozan de reconocimiento por la producción maizal en Capacmarca y Tahuay como en sus comunidades ubicadas en las riberas del río Santo Tomas.

CLIMA

En estas zonas la temperatura promedio anual es de 12.25°C y la precipitación promedio anual de 1,027.50 milímetros estos datos son a



MUNICIPALIDAD DISTRITAL DE CCAPACMARCA

"CREACIÓN DEL SERVICIO DE TRANSTABILIDAD PEATONAL Y VEHICULAR DE LA CALLE PRINCIPAL Y PLAZA CENTRAL DEL CP CANCAHUANI DEL DISTRITO DE CAPACMARCA - PROVINCIA DE CHUMBIVILCAS - DEPARTAMENTO DE CUSCO", CON CUI N° 2458938

nivel nacional por la no existencia de una estación climatológica ni pluviométrica en la zona.

Según el diagrama de Holdridge, el promedio de evapotranspiración potencial total por año variable entre la mitad (0.5) y una cantidad igual (1) al volumen promedio de precipitación total por año lo que ubica a esta zona de vida de humedad: Húmedo.

El clima más allá de los factores que lo determine, es importante porque condiciona las actividades económicas los asentamientos humanos en esta jurisdicción distrital, las estaciones más importantes son el verano y el invierno, la primera estación se conoce como época de lluvias (paray ujo) es la mejor época porque el panorama geográfico es espléndido en su verdor y frescura, mientras en la segunda estación se desarrolla actividades de cosecha se denomina época de heladas (qasay ujo) los efectos de las heladas depende de los pisos ecológicos, pero en general el verdor de los campos desaparecen y secan hasta los meses de noviembre que retornan las primeras lluvias.



VEGETACIÓN

Entre las especies propias de esta zona de vida se tiene el aliso (*alnus jurullensis*), ulcumano o "diablo fuerte" (*podocarpus* sp), "carapacho" (*Weinmannia* sp) y algunas "moenas" de la familia de las lauraceas. Así mismo son indicadores de esta zona de vida el carricillo o suro (*chusques* sp) y "zarzamora" (*rubus* sp). Así como el epitifismo moderado, principalmente de bromilaceas y el musgo que recubre los árboles con un manto verdoso, Los pastizales son abundantes debido a la humedad de los suelos, el eucalipto tiene una amplia presencia, así como el cultivo de diferentes hortalizas y tubérculos, como muestra el cuadro:

La actividad pecuaria es favorable por la presencia de pastos naturales, la actividad forestal cuenta con un gran potencial sobre todo en zonas donde el declive no es apropiado para cultivos agrícolas y en el que se pueden forestar con especies como el pino, ciprés, eucalipto y Ulcumano entre las más importantes.

- C. Código del PI:
CUI N° 2458938.
- D. Nivel de Estudio de Pre inversión
Perfil.
- E. Fecha de Declaración de Viabilidad
27/10/2019.
- F. Expediente Técnico aprobado mediante:
Resolución de Gerencia Municipal N° 137-2024-MDCC/GM-AGM.
- G. DESCRIPCION DEL PROYECTO.



MUNICIPALIDAD DISTRITAL DE CCAPACMARCA

"CREACIÓN DEL SERVICIO DE TRANSITABILIDAD PEATONAL Y VEHICULAR DE LA CALLE PRINCIPAL Y PLAZA CENTRAL DEL CP CANCAHUANI DEL DISTRITO DE CAPACMARCA - PROVINCIA DE CHUMBIVILCAS - DEPARTAMENTO DE CUSCO", CON CUI N° 2458938



El presente Proyecto, contempla la construcción de pavimento rígido de concreto $F'c=210 \text{ Kg/cm}^2$, longitud por calle: • Longitud total 818.73 m de espesor 0.20 m, con ancho de vía de 5 m y base granular de espesor 0.30 m, incluyendo los sobreanchos de giro sellado de juntas asfálticas cada 3.00ml transversales y eje principal. • El pavimento rígido será reforzado con acero de temperatura de $1/4" @ 25\text{cm}$, acero corrugado G-60 de $1/2"$ en junta longitudinal (de articulación) $@ 60\text{cm}$ y acero de $3/4"$ en junta de contracción $@ 30\text{cm}$ y acero liso de $1"$ en junta de dilatación $@ 30\text{cm}$. • Infraestructura de evacuación de aguas pluviales mediante la construcción de 18 sumideros tipo cajón y 220.20 m de tubería longitudinal para el drenaje de agua de lluvia. • Señalización horizontal mediante el pintado de ejes de vía en 372 ml, sardineles 1495.87m y 275.04 m2 cruces de vía. • Tachas reflectivas que son 240 unidades • Para alcanzar el nivel de la losa de pavimento se ejecutará el encimado de buzones en la cantidad de 16 und. Los que se encuentran enumerados en los planos respectivos. • Señalización vertical 24 unidades. • Pruebas de control de calidad 102 unidades. • Construcción de veredas de concreto simple $F'c=175 \text{ Kg/cm}^2$, sobre empedrado de $e=6"$ (15.00 cm) en terreno compactado, acabado frotachado, de ancho variable. Área total de veredas 1570.66 m2. • Construcción de sardineles de concreto con resistencia a la compresión simple mayor o igual a $f'c= 175 \text{ kg/cm}^2$, a ambos lados de la losa de rodadura, en una longitud de 1495.87 metros y 0.15m de ancho. • Concreto Simple, construcción de 307.00 m de muro de contención en concreto ciclópeo de $F'C=175 \text{ kg/cm}^2 + 60 \% \text{ PGH=variable}$ Desagregado de la siguiente manera. Implementación y colocación de 12 basureros basculantes, así como la colocación e instalación de señales de seguridad, señales informativas, señales preventivas a lo largo de toda la vía. Comprende la instalación de SS.HH. en obra, la limpieza final de la obra, el tratamiento de material excedente, reposición de cobertura vegetal en depósitos de material excedente y el Monitoreo Ambiental.

Asimismo, las partidas que conforma el presente proyecto son como sigue:



MUNICIPALIDAD DISTRITAL DE CCAPACMARCA
"CREACIÓN DEL SERVICIO DE TRANSITABILIDAD PEATONAL Y VEHICULAR DE LA CALLE
PRINCIPAL Y PLAZA CENTRAL DEL CP CANCAHUANI DEL DISTRITO DE CAPACMARCA - PROVINCIA
DE CHUMBIVILCAS - DEPARTAMENTO DE CUSCO", CON CUI N° 2458938



01 OBRAS PROVISIONALES Y TRABAJOS PRELIMINARES			
01.00 OBRAS PROVISIONALES			
01.01.01	ALQUILER DE ALMACEN Y OFICINA TECNICA PARA LA OBRA	MES	4.00
01.01.02	CARTEL DE OBRA (IMPRESION DE BANNER DE 3.00 M X 4.50 M (SOPORTE DE MADERA)	UND	1.00
01.01.03	ALQUILER DE BANDOS PORTATILES Y LAVADERO	MES	4.00
01.02 TRABAJOS PRELIMINARES			
01.02.01	TRAZO Y REPLANTEO EN TERRENO NORMAL	M2	7.710.27
01.03 SEGURIDAD Y SALUD			
01.03.01	ELABORACION, IMPLEMENTACION Y ADMINISTRACION DEL PLAN DE SEGURIDAD Y SALUD EN EL TRABAJO	GLB	1.00
01.03.02	EQUIPOS DE PROTECCION INDIVIDUAL	UND	90.00
01.03.03	EQUIPOS DE PROTECCION COLECTIVA	GLB	1.00
01.03.04	SEÑALIZACION TEMPORAL DE SEGURIDAD EN PERIODO DE CONSTRUCCION	GLB	1.00
01.03.05	CAPACITACION EN SEGURIDAD Y SALUD	GLB	1.00
01.03.06	RECURSOS PARA LA RESPUESTA ANTE EMERGENCIAS EN SEGURIDAD Y SALUD EN EL TRABAJO	GLB	1.00
01.04 PLAN DE DESVIO VEHICULAR			
01.04.01	TRANQUERA DE MADERA DE 2.40X1.20m	UND	10.00
01.04.02	SEÑALIZACION DE DESVIO DE TRANSITO EN PERIODO DE CONSTRUCCION	GLB	1.00
02 PAVIMENTO RIGIDO			
02.01 MOVIMIENTO DE TIERRAS HASTA EL NIVEL DE SUB-RASANTE			
02.01.01	CORTE DE TERRENO NORMAL A NIVEL DE SUB-RASANTE	M3	1.190.67
02.01.02	CONFORMACION Y COMPACTACION DE SUB-RASANTE CON MAQUINARIA PESADA	M2	2.964.42
02.01.03	ELIMINACION DE MATERIAL EXCEDENTE CIVILQUETE DE 15M3 (D Prom H= 50KM)	M3	1.556.27
02.02 SUB BASE			
02.02.01	CONFORMACION DE SUB BASE E=0.20m	M2	2.964.42
02.03 OBRAS DE CONCRETO			
02.03.01	ENCOFRADO Y DESENCOFRADO EN PAVIMENTO	M2	374.26
02.03.02	CONCRETO F'c= 210 KG/CM2 EN VIA E=0.20m	M2	2.964.42
02.03.03	CURADO DE CONCRETO	M2	2.964.42
02.03.04	JUNTA DE DILATACION CON TECNOPOR Y SELLADO CON ASFALTO E= 1" H. LOSA = 0.20M	M	1.571.40
02.03.05	JUNTA DE CONTRACCION CORTE	M	201.60
02.04 SEÑALIZACION HORIZONTAL			
02.04.01	PINTURA EN PAVIMENTO SIMBOLO Y LETRA	M2	134.12
02.04.02	PINTURA EN PAVIMENTO LINEA CONTINUA BLANCA	M	1.496.00
02.04.03	PINTURA DE PAVIMENTO LINEA CONTINUA AMARILLA	M	25.13
02.05 SEÑALIZACION VERTICAL			
02.05.01	SEÑAL INFORMATIVA	UND	2.00
02.05.02	SEÑAL PREVENTIVA	UND	3.00
02.05.03	SEÑAL REGLAMENTARIA	UND	1.00



MUNICIPALIDAD DISTRITAL DE CCAPACMARCA
"CREACIÓN DEL SERVICIO DE TRANSITABILIDAD PEATONAL Y VEHICULAR DE LA CALLE
PRINCIPAL Y PLAZA CENTRAL DEL CP CANCAHUANI DEL DISTRITO DE CAPACMARCA - PROVINCIA
DE CHUMBIVILCAS - DEPARTAMENTO DE CUSCO", CON CUI N° 2458938



Item	Descripción	Unidad	Metrado
02.00	ALCANTARILLADO		
02.00.01	MOVIMIENTO DE TIERRAS		
02.00.01.01	EXCAVACION MANUAL PARA BUZON EN TERRENO NORMAL	M3	63.15
02.00.01.02	EXCAVACION DE ZANJA CON MAQUINARIA	M3	927.83
02.00.01.03	REFINE Y NIVELACION FONDO DE ZANJA A=0.60M	M	1,449.74
02.00.01.04	CAMA DE APOYO EN FONDOS DE ZANJA EN TERRENO NORMAL A=0.60M	M	1,449.74
02.00.01.05	RELLENO COMPACTADO DE ZANJA CON MATERIAL PROPIO SELECCIONADO	M3	927.83
02.00.01.06	ELIMINACION DE MATERIAL EXCEDENTE C/VOLQUETE DE 15M3 (D Prom=0.50KM)	M3	1,208.32
02.00.02	BUZONES		
02.00.02.01	SOLADO DE CONCRETO f=100 kg/cm2 a=7cm	M2	47.71
02.00.02.02	ENCOFRADO Y DESENCOFRADO DE BUZONES	M2	203.55
02.00.02.03	CONCRETO f=120 kg/cm2 EN BUZONES	M3	47.24
02.00.02.04	CONCRETO f=175 kg/cm2 EN MEDIA CANA	M3	8.11
02.00.02.05	ACERO CORRUGADO FY= 4200 kg/cm2 GRADO 60	KG	1,098.76
02.00.02.06	SUMINISTRO E INSTALACION DE "TAPA DE FFP" EN BUZONES	UND	27.00
02.00.03	SUMINISTRO E INSTALACION DE TUBERIAS		
02.00.03.01	SUM. E INST. DE TUB. PVC-UF DN= 160 mm	M	1,449.74
02.00.03.02	ANCLAJE DE TUBERIA EN LLEGADA Y SALIDA DE BUZONES	UND	56.00
02.00.04	PRUEBA HIDRAULICA		
02.00.04.01	PRUEBA HIDRAULICA A ZANJA ABERTA EN REDES DE ALCANTARILLADO	M	1,449.74
02.07	SISTEMA DE AGUA		
02.07.01	SISTEMA DE AGUA		
02.07.01.01	EXCAVACION MANUAL DE ZANJA EN TERRENO NORMAL	M3	432.74
02.07.01.02	REFINE Y NIVELACION FONDO DE ZANJA A=0.60M	M	1,202.00
02.07.01.03	CAMA DE APOYO EN FONDOS DE ZANJA EN TERRENO NORMAL A=0.60M	M	1,202.00
02.07.01.04	RELLENO CON MATERIAL PROPIO SELECCIONADO	M3	432.74
02.07.01.05	ELIMINACION DE MATERIAL EXCEDENTE C/VOLQUETE DE 15M3 (D Prom=0.50KM)	M3	562.56
02.07.02	SUMINISTRO E INSTALACION DE TUBERIAS		
02.07.02.01	SUM. E INST. TUBERIA PVC SAP C-10,NTP 399.166 - 210 mm D=2 Pulg	M	393.86
02.07.02.02	SUM. E INST. TUBERIA PVC SAP C-10,NTP 399.166 - 210 mm D=1 1/2 Pulg	M	752.90
02.07.02.03	SUM. E INST. TUBERIA PVC SAP C-10,NTP 399.166 - 210 mm D=1 Pulg	M	50.89
02.07.03	SUMINISTRO E INSTALACION DE ACCESORIOS		
02.07.03.01	VALVULA DE CONTROL 1"	UND	10.00
02.07.03.02	VALVULA DE CONTROL 1 1/2"	UND	11.00
02.07.03.03	VALVULA DE CONTROL 2"	UND	2.00
02.07.03.04	VALVULA DE PURGA 1"	UND	1.00
02.07.03.05	TEE PVC-UF DE 1"	UND	5.00
02.07.03.06	TEE PVC-UF DE 1 1/2"	UND	9.00
02.07.03.07	TEE PVC-UF DE 2"	UND	4.00
02.07.03.08	CODO PVC-UF DE 1"	UND	1.00

P.24



MUNICIPALIDAD DISTRITAL DE CCAPACMARCA
"CREACIÓN DEL SERVICIO DE TRANSITABILIDAD PEATONAL Y VEHICULAR DE LA CALLE
PRINCIPAL Y PLAZA CENTRAL DEL CP CANCAHUANI DEL DISTRITO DE CAPACMARCA - PROVINCIA
DE CHUMBIVILCAS - DEPARTAMENTO DE CUSCO", CON CUI N° 2458938



Item	Descripción	Unidad	Metrado
02.07.03.09	CODO PVC-UF DE 1 1/2"	UND	1.00
02.07.04	PRUEBA HIDRAULICA		
02.07.04.01	PRUEBA HIDRAULICA A ZANJA ABERTA Y DESINFECCION DE TUBERIAS	M	1.202.00
03	VEREDAS, RAMPAS Y GRADERIAS		
03.01	MOVIMIENTO DE TIERRAS HASTA EL NIVEL DE SUB-PASANTE		
03.01.01	EXCAVACION MANUAL EN TERRENO NORMAL	M3	377.21
03.01.02	ACARREO DE MATERIAL EXCEDENTE D=50m	M3	490.37
03.01.03	ELIMINACION DE MATERIAL EXCEDENTE	M3	490.37
03.01.04	CIVILOQUETE DE 15M3 (D Prom=0.50KM) RELLENO Y CONFORMACION DE BASE EN VEREDA E=0.10m O PLANCHA COMPACTADORA	M2	3.328.21
03.02	OBRAS DE CONCRETO EN VEREDA		
03.02.01	ENCOFRADO Y DESENCOFRADO EN VEREDA	M2	750.61
03.02.02	VEREDA DE CONCRETO Fc=175 KG/CM2 E=10CM	M2	2.909.49
03.02.03	FROTACHADO Y BRUNADO	M2	2.909.49
03.02.04	CURADO DE CONCRETO	M	659.64
03.03	OBRAS DE CONCRETO EN RAMPAS		
03.03.01	ENCOFRADO Y DESENCOFRADO EN RAMPA	M2	9.80
03.03.02	RAMPA DE CONCRETO Fc=175 KG/CM2 E=10CM	M2	275.20
03.03.03	FROTACHADO Y BRUNADO	M2	275.20
03.03.04	CURADO DE CONCRETO	M	275.20
03.04	OBRAS DE CONCRETO EN GRADERIAS		
03.04.01	ENCOFRADO Y DESENCOFRADO EN GRADERIAS	M2	102.13
03.04.02	GRADERIAS DE CONCRETO Fc=175 KG/CM2 E=10CM FROTACHADO Y BRUNADO	M2	140.51
03.04.03	CURADO DE CONCRETO	M2	140.51
03.05	UNAS DE VEREDA Y RAMPA		
03.05.01	UNA DE VEREDA DE CONCRETO Fc=175KG/CM2 TRAPEZOIDAL b=0.15m h=0.30m (A=0.000m2)	M	1.976.44
03.05.02	CURADO DE CONCRETO	M2	91.62
03.05.03	JUNTA ASFALTICA	M	91.62
03.06	CONEXIONES DOMICILIARIAS ALCANTARILLADO		
03.06.01	MOVIMIENTO DE TIERRAS		
03.06.01.01	EXCAVACION MANUAL DE ZANJA EN TERRENO NORMAL	M3	113.85
03.06.01.02	RELLENO CON MATERIAL PROPIO	M3	91.10
03.06.01.03	ELIMINACION DE MATERIAL EXCEDENTE CIVILOQUETE DE 15M3 (D Prom=0.50KM)	M3	140.04
03.06.02	SUMINISTRO E INSTALACION DE TUBERIAS Y ACCESORIOS		
03.06.02.01	SUM. E INST. DE TUB. PVC-UF DN= 160 mm	M	379.60
03.06.02.02	SUM. E INST. CACHIMBA TEE GRATORIA PVC-UF	UND	73.00
03.06.02.03	SUM. E INST. CAJAS DE REGISTRO 12" X 24"	UND	73.00
03.07	CONEXIONES DOMICILIARIAS AGUA		
03.07.01	MOVIMIENTO DE TIERRAS		
03.07.01.01	EXCAVACION MANUAL DE ZANJA EN TERRENO NORMAL	M3	126.66
03.07.01.02	RELLENO CON MATERIAL PROPIO	M3	113.85



MUNICIPALIDAD DISTRITAL DE CCAPACMARCA
"CREACIÓN DEL SERVICIO DE TRANSITABILIDAD PEATONAL Y VEHICULAR DE LA CALLE
PRINCIPAL Y PLAZA CENTRAL DEL CP CANCAHUANI DEL DISTRITO DE CAPACMARCA - PROVINCIA
DE CHUMBIVILCAS - DEPARTAMENTO DE CUSCO", CON CUI N° 2458938

Item	Descripción	Unidad	Metrado
03.07.01.03	ELIMINACION DE MATERIAL EXCEDENTE CIVOLQUETE DE 15M3 (D Prom=0.50KM)	M3	177.65
03.07.02	SUMINISTRO E INSTALACION DE TUBERIAS Y ACCESORIOS		
03.07.02.01	SUM. E INST. TUBERIA PVC SAP D=10-NTP 399.166 - 210 mm D=1/2 Pulg	M	979.60
03.07.02.02	BATERIA TELESCOPICA PVC UPR COMPLETA NPLE MEDIDOR DE 1/2"	UND	73.00
03.07.02.03	SUM. E INST. CAJAS DE REGISTRO 12" X 24"	UND	73.00
04	CUNETAS		
04.01	MOVIMIENTO DE TIERRAS HASTA EL NIVEL DE SUB-RASANTE		
04.01.01	CORTE DE TERRENO NORMAL A NIVEL DE SUB-RASANTE	M3	229.56
04.01.02	ELIMINACION DE MATERIAL EXCEDENTE CIVOLQUETE DE 15M3 (D Prom=0.50KM)	M3	275.47
04.02	CONFORMACION HASTA EL NIVEL DE SUBRASANTE		
04.02.01	CONFORMACION Y COMPACTACION SUBRASANTE C/MOTONIV 120HP	M2	403.80
04.03	SUB BASE		
04.03.01	CONFORMACION DE SUB BASE E=0.20m	M2	1,546.00
04.04	OBRAS DE CONCRETO EN CUNETA TRIANGULAR		
04.04.01	ENCOFRADO Y DESENCOFRADO EN CUNETA TRIANGULAR	M2	330.81
04.04.02	ENCOFRADO Y DESENCOFRADO EN BACENES	M2	7.20
04.04.03	CUNETA TRIANGULAR DE CONCRETO Fc=210 KG/CM2 ACABADO Y FROTACHADO b=0.30m h=0.20 (A=0.045m2)	M	1,546.00
04.04.04	BACENES DE CONCRETO Fc=210 KG/CM2 ACABADO Y FROTACHADO b=0.40 X h=0.20 (A=0.083m2)	M	36.00
04.04.05	CURADO DE CONCRETO	M2	1,562.00
04.04.06	JUNTA ASFALTICA	M	359.14
05	SARDINELES DE CONCRETO		
05.01	MOVIMIENTO DE TIERRAS HASTA EL NIVEL DE SUB-RASANTE		
05.01.01	EXCAVACION MANUAL EN TERRENO NORMAL	M3	20.43
05.01.02	ACARREO DE MATERIAL EXCEDENTE D=50m	M3	34.36
05.01.03	ELIMINACION DE MATERIAL EXCEDENTE CIVOLQUETE DE 15M3 (D Prom=0.50KM)	M3	34.36
05.02	OBRAS DE CONCRETO EN SARDINELES		
05.02.01	ENCOFRADO Y DESENCOFRADO EN SARDINEL H=0.40m	M2	120.52
05.02.02	SARDINEL DE CONCRETO SUMERGIDO H=0.40 X 0.15m Fc=175 KG/CM	M	301.29
05.02.03	CURADO DE CONCRETO	M2	120.52
05.02.04	JUNTA ASFALTICA	M	346.45
06	MURDE CONTENCIÓN		
06.01	MOVIMIENTO DE TIERRAS		
06.01.01	EXCAV ZANJAS H=3.0m C/MAQUINARIA	M3	404.56
06.01.02	RELLENO CON MATERIAL PROPIO SELECCIONADO	M3	260.27





MUNICIPALIDAD DISTRITAL DE CCAPACMARCA
"CREACIÓN DEL SERVICIO DE TRANSITABILIDAD PEATONAL Y VEHICULAR DE LA CALLE
PRINCIPAL Y PLAZA CENTRAL DEL CP CANCAHUANI DEL DISTRITO DE CAPACMARCA - PROVINCIA
DE CHUMBIVILCAS - DEPARTAMENTO DE CUSCO", CON CUI N° 2458938



Item	Descripción	Unidad	Metrado
06 01 03	ELIMINACIÓN DE MATERIAL EXCEDENTE CIVOLUETE DE 15M3 (D Promed 50KM)	M3	173.15
06 01 04	NIVELACIÓN Y COMPACTACIÓN EN AREA DE CIMENTACIÓN (FONDO)	M2	104.60
06 02 01	CONCRETO SIMPLE SOLADO DE CONCRETO f'c=100 kg/cm2 e=7cm	M2	104.60
06 03 01	CONCRETO ARMADO ENCOFRADO Y DESENCOFRADO DE MURO DE CONTENCIÓN	M2	356.67
06 03 02	ACERO CORRUGADO FY= 4200 kg/cm2 GRADO 60	KG	5,296.22
06 03 03	CONCRETO f'c=210 kg/cm2 EN MUROS DE CONTENCIÓN	M3	55.47
06 03 04	CURADO DE CONCRETO	M2	147.07
06 03 05	BARANDA DE SEGURIDAD H=1m EN MUROS DE CONTENCIÓN	M	27.00
06 04 01	JUNTAS JUNTAS DE CONSTRUCCIÓN	M	25.00
07	OBRAS COMPLEMENTARIAS		
07 01	MOBILIARIO URBANO		
07 01 01	BANCAS	UND	5.00
07 01 02	BASURERO METALICO	UND	2.00
07 02	AREA VERDE		
07 02 01	MOVIMIENTO DE TIERRAS		
07 02 01 01	EXCAVACION MANUAL EN TERRENO NORMAL	M3	377.21
07 02 01 02	ELIMINACIÓN DE MATERIAL EXCEDENTE CIVOLUETE DE 15M3 (D Promed 50KM)	M3	400.37
07 02 02	JARDINERIA		
07 02 02 01	SUMINISTRO E INSTALACION DE TIERRA DE CHACRA 5x0.15m	M2	55.75
07 02 02 02	GRASS NATURAL	M2	55.75
08	FLETE		
08 01	FLETE TERRESTRE	GLB	1.00
08 02	MOVILIZACIÓN Y DESMOVILIZACIÓN DE MAQUINARIA Y EQUIPO	UND	1.00
09	MONITOREO ARQUEOLÓGICO		
09 01	ELABORACION DEL PLAN DE MONITOREO ARQUEOLÓGICO	UND	1.00
10	IMPACTO AMBIENTAL		
10 01	REGO DURANTE LA EJECUCION	M2	4,884.77
10 02	CONTENEDORES PARA RESIDUOS SEGUN NTP 900.08	UND	2.00
10 03	LIMPIEZA FINAL DE OBRA	M2	8,051.57

3.1.1.6. CUADRO RESUMEN DE PRESUPUESTO

El monto presupuestal para la ejecución del presente proyecto se desglosa de la siguiente forma:

COSTO DIRECTO (C.D.)	1,855,553.61
GASTOS GENERALES (16.53% C.D.)	293,545.61
UTILIDAD (7% C.D.)	129,888.77
SUB TOTAL (S.T.)	2,278,991.19
IGV (18% S.T.)	410,218.41
TOTAL OBRA (T.O.)	2,689,209.60
TOTAL SUPERVISION (11.44% T.O.)	281,022.40
COSTO DE EXPEDIENTE (3.02%)	41,000.00
PRESUPUESTO TOTAL	3,011,232.00



MUNICIPALIDAD DISTRITAL DE CCAPACMARCA
"CREACIÓN DEL SERVICIO DE TRANSITABILIDAD PEATONAL Y VEHICULAR DE LA CALLE
PRINCIPAL Y PLAZA CENTRAL DEL CP CANCAHUANI DEL DISTRITO DE CAPACMARCA - PROVINCIA
DE CHUMBIVILCAS - DEPARTAMENTO DE CUSCO", CON CUI N° 2458938

3.1.1.7. MODALIDAD DE EJECUCION

No corresponde.

3.1.1.8. SISTEMA DE CONTRATACIÓN

Precios unitarios.

3.1.1.9. VALOR REFERENCIAL DE EJECUCIÓN DE LA OBRA

El Presupuesto referencial de la obra asciende a S/ 2'689,209.60 (Dos millones, seiscientos ochenta y nueve mil doscientos nueve con 60/100), con precios vigentes al mes de septiembre del 2024.

3.1.1.10. PLAZO DE EJECUCION

El plazo de ejecución de la obra es de 120 días calendarios, los que deberán ser debidamente sustentados con la presentación de la programación de la obra con la indicación de la ruta crítica.

3.1.1.11. INICIO DEL PLAZO DE EJECUCION DE OBRA

De conformidad con el numeral 176.1 del artículo 176 del Reglamento se establece que "El inicio del plazo de ejecución de obra comienza a regir desde el día siguiente de que se cumplan las siguientes condiciones:

- Que la Entidad notifique al contratista quien es el inspector o el supervisor, según corresponda;
- Que la Entidad haya hecho entrega total o parcial del terreno o lugar donde se ejecuta la obra, según corresponda;
- Que la Entidad provea el calendario de entrega de materiales e insumos que, de acuerdo con las bases, hubiera asumido como obligación
- Que la Entidad haya hecho entrega del Expediente Técnico de Obra completo, en caso este haya sido modificado con ocasión de la absolución de consultas y observaciones;
- Que la Entidad haya otorgado al contratista el adelanto directo, en las condiciones y oportunidades establecidas en el artículo 181 del RLCE

Las condiciones que se describen deben ser cumplidas dentro de los quince (15) días contados a partir del día siguiente de la suscripción del contrato. En caso no se haya solicitado la entrega del adelanto directo, el plazo se inicia con el cumplimiento de las demás condiciones.

3.1.1.12. EJECUCION DE LA OBRA

El contratista ejecutará la Obra en estricto cumplimiento del Expediente Técnico, los materiales, herramientas y mano de obra, serán tomados en consideración de lo definido en el Expediente Técnico, especificaciones técnicas y términos de referencia, lo que el postor deberá cumplir además





MUNICIPALIDAD DISTRITAL DE CCAPACMARCA
"CREACIÓN DEL SERVICIO DE TRANSITABILIDAD PEATONAL Y VEHICULAR DE LA CALLE
PRINCIPAL Y PLAZA CENTRAL DEL CP CANCAHUANI DEL DISTRITO DE CAPACMARCA - PROVINCIA
DE CHUMBIVILCAS - DEPARTAMENTO DE CUSCO", CON CUI N° 2458938

de lo exigido en las bases. Asimismo, el Contratista y la Entidad deberá tomar como base las consideraciones de la Ley de Contrataciones del Estado y su Reglamento, incluidas sus Modificatorias y normas complementarias, actualmente vigentes, así como de tener en cuenta en su propuesta las consideraciones de los términos de referencia. Todo procedimiento constructivo indicado será de primera calidad, estará sujeto a la aprobación de la Entidad, quien tiene además el derecho de rechazar aquel que no cumpla con los estándares utilizados en la presente Obra.

3.1.1.13. OBLIGACIONES DEL CONTRATANTE

Entrega del Terreno

La Entidad comunicará en un máximo de los diez (10) días siguientes a la firma del contrato, el día que tendrá lugar la entrega del terreno de la obra.

El supervisor designado por la Entidad y/o representante de la Entidad efectuarán la entrega de terreno.



3.1.1.14. DOCUMENTOS PARA LA EJECUCIÓN

La Entidad pondrá a disposición del contratista el Expediente Técnico, así como los demás documentos necesarios para la ejecución de la Obra en CDs y en medio físico

3.1.1.15. OBLIGACIONES DEL CONTRATISTA

El Contratista es la persona cuya oferta ha sido aceptada por el Contratante y los sucesores legales de dicha persona; el cual está obligado a cumplir con las cláusulas del Contrato de Obra, las obligaciones del Contratista son las siguientes:

- El contratista suministrará toda la mano de obra, dirección, materiales, alumbrado, combustible, agua, herramientas, instrumentos, equipos, abastecimiento y otros medios de construcciones necesarias o adecuadas para la ejecución y terminación de la Obra. Obtendrá y pagará, de ser necesario, las licencias a que hubiera lugar.
- El Contratista suministrará todos los elementos de construcción, seguros dirección de obra y pruebas de laboratorio.
- El Contratista protegerá las obras durante su ejecución, realizándolas de manera compatible con la seguridad de la vida y propiedad a satisfacción del Supervisor y de acuerdo a los documentos de licitación y a los del Contrato.
- El Contratista mantendrá limpio el lugar de las obras durante la construcción y después de esta, hasta la recepción de las mismas; realizará todo el trabajo y pagará los gastos incidentales a que dé lugar.
- Reparará y reconstruirá todas las estructuras y propiedades que, a juicio del Supervisor fueran dañadas o afectadas durante la ejecución de las obras.



MUNICIPALIDAD DISTRITAL DE CCAPACMARCA

"CREACIÓN DEL SERVICIO DE TRANSITABILIDAD PEATONAL Y VEHICULAR DE LA CALLE PRINCIPAL Y PLAZA CENTRAL DEL CP CANCAHUANI DEL DISTRITO DE CAPACMARCA - PROVINCIA DE CHUMBIVILCAS - DEPARTAMENTO DE CUSCO", CON CUI N° 2458938



- El Contratista mantendrá las instalaciones y campamentos que fueran necesarios y según lo que establezca el Contrato; así como las herramientas y equipos que sean requeridos para efectuar las Obras en forma aceptable y a satisfacción del ingeniero Supervisor y /o como lo especifique el Contrato.
- Se utilizará únicamente equipos de eficiencia comprobada por el Supervisor, siendo el Contratista el único responsable por la bondad de los mismos.
- Los campamentos, almacenes, talleres, laboratorios, enfermería y oficinas deberán estar previstos de instalaciones eléctricas, sanitarias, mobiliario, equipos, enseres, menaje y facilidades necesarias para su funcionamiento y comodidad de los usuarios.
- El costo que representa la instalación y mantenimiento de los campamentos no será materia de pago directo, debiendo el Contratista incluirlo dentro de los gastos generales de la obra, los mismos que no deberán sufrir ninguna modificación a los establecidos en el expediente técnico de obra.
- Notificará por escrito al Supervisor cualquier situación del subsuelo u otra condición física que sea diferente a aquellas indicadas en los planos o en las especificaciones. Deberá actuar tan pronto como sea posible y antes de efectuar cualquier alteración de dicha condición. Perderá tal derecho de reclamar compensación extra por este concepto, si no cumpliera con el mencionado

3.1.1.16. DERECHOS LEGALES IRRENUNCIABLES DEL CONTRATATANTE

La ENTIDAD no podrá ser privada ni impedida en virtud de cualquier medición, cálculo o valorización realizadas antes o después de la terminación y aceptación de la Obra y de los pagos correspondientes efectuados de verificar las características de calidad de los materiales utilizados, las condiciones de la obra ejecutada y el verdadero monto reembolsada al Contratista, ni de demostrar que tales mediciones, cálculos o valorización estuvieran incorrectos o que los materiales y la obra no estuviesen de acuerdo con las estipulaciones del Contrato.

La ENTIDAD no podrá ser privada ni impedida, no obstante, la existencia de dichas mediciones, cálculos, valorizaciones y pagos realizados de su derecho de recuperar del Contratista, de sus garantías o por cualquier otro medio el importe de los daños que considere ocasionados por no haber cumplido el Contratista con lo establecido en los documentos de Contrato La aceptación por parte del Supervisor, o cualquier pago efectuado en concepto de aceptación de una parte o la totalidad de la Obra, cualquier tiempo transcurrido o posición adoptada por el Supervisor, no podrán significar una renuncia a los derechos legales de la ENTIDAD, sobre cualquier parte del Contrato o de cualquier potestad o derecho de indemnización.



MUNICIPALIDAD DISTRITAL DE CCAPACMARCA

"CREACIÓN DEL SERVICIO DE TRANSITABILIDAD PEATONAL Y VEHICULAR DE LA CALLE PRINCIPAL Y PLAZA CENTRAL DEL CP CANCAHUANI DEL DISTRITO DE CAPACMARCA - PROVINCIA DE CHUMBIVILCAS - DEPARTAMENTO DE CUSCO", CON CUI N° 2458938

3.1.1.17. RESPONSABILIDAD DEL CONTRATISTA

El contratista ejecutará la obra de conformidad con el expediente técnico aprobado por la entidad, que incluye la obra del proyecto relacionada con los estudios preliminares, y los términos de referencia y demás documentación contractual el reglamento nacional de edificaciones, normativas referidas al tipo de proyecto y la ley de contrataciones del estado y su reglamento. La responsabilidad del contratista por la calidad ofrecida y por los vicios ocultos de la obra ejecutada, es de siete (07) años contados a partir de la conformidad de la recepción total o parcial de la obra, según corresponda, de conformidad al artículo 40° de la Ley de Contrataciones del Estado, aprobado por Ley N° 30225 y modificado por el Decreto Legislativo N° 1444 y el Reglamento de la Ley de Contrataciones del Estado modificado por D.S. N° 344-2018-EF y sus modificatorias.



3.1.1.18. OTRAS CONSIDERACIONES

El participante, postor o contratista, para el cumplimiento de las obligaciones objeto de la presente convocatoria deberá tener presente lo siguiente:

Revisar debidamente las Bases Administrativas y documentos relacionados, y de ser el caso, comunicar por escrito, dentro del plazo las consultas u observaciones, para absolver las aclaraciones o ratificatorias; en caso de no hacerlo, se entenderá que el postor está de acuerdo y acepta las condiciones establecidas.

3.1.1.19. LETREROS INFORMATIVOS

El Contratista proveerá, montará y mantendrá letreros informativos según el modelo que entregará la Entidad. El letrero a ser colocado será el indicado en el presupuesto contratado.

Dentro del letrero en la parte correspondiente, deberá destacarse claramente que la presente obra es financiada con los recursos que se mencionan en el Contrato, detallándolos.

El Contratista deberá tener colocado el letrero de obra, dentro de los quince (15) días calendarios de la orden de iniciación de los trabajos.

3.1.1.20. DOCUMENTACION TECNICA

El supervisor o inspector dentro del plazo de siete (07) días calendarios para obras con plazo menor o igual a ciento veinte (120) días y diez (10) días calendarios para obras con plazo mayor a ciento veinte (120) días, eleva el informe técnico de revisión del expediente técnico de obra a la Entidad, con copia al contratista, adjuntando su evaluación, pronunciamiento y verificaciones propias realizadas como supervisión o inspección.



MUNICIPALIDAD DISTRITAL DE CCAPACMARCA

"CREACIÓN DEL SERVICIO DE TRANSITABILIDAD PEATONAL Y VEHICULAR DE LA CALLE PRINCIPAL Y PLAZA CENTRAL DEL CP CANCAHUANI DEL DISTRITO DE CAPACMARCA - PROVINCIA DE CHUMBIVILCAS - DEPARTAMENTO DE CUSCO", CON CUI N° 2458938

Dicha documentación, sean planos, memorias de cálculo, planillas, solicitudes de autorizaciones, etc. será presentadas con una anticipación no inferior a diez (10) días hábiles respecto a la fecha prevista para la ejecución de los respectivos trabajos, sean estos en obra o en taller conforme a las previsiones del Plan de Trabajo, salvo que las Especificaciones Técnicas prevean otro plazo.

Toda la documentación se presentará en original y dos (02) copias en las escalas, caratulas y numeración requerida por el Supervisor, deberán estar debidamente dobladas y encarpetadas.

La aprobación que preste el Supervisor a toda la documentación técnica no eximirá al Contratista de su responsabilidad por la correcta ejecución de los trabajos.

Al concluir la obra y en un plazo de treinta (30) días después de la recepción de la obra, el Contratista deberá editar y entregar al Supervisor en original y tres (03) copias el Expediente Técnico Final conforme a Obra, conformado por Memoria Descriptiva, Especificaciones Técnicas, Inventario Físico y Valorizado, Cálculos Justificativos y Planos.

3.1.1.21. PROGRAMA DE TRABAJOS

El Contratista deberá presentar (para la firma de contrato) para consideración del supervisor, un programa detallado de suministro de equipos y materiales ajustado a las fechas calendario de iniciación y terminación contractual de la obra, en el que se muestre el orden en que se ha de proceder a la ejecución de los diferentes trabajos.

Este programa de trabajos deberá ser elaborado utilizando el Método del Camino Crítico (CPM), el Método PERT o cualquier otro sistema similar que sea satisfactorio al Supervisor, el cual presente la ruta crítica. Además, se deberá presentar el calendario de avance valorizado.

El diagrama de barras de GANTT no se considerará suficiente para cumplir el requisito establecido en este numeral.

Adicionalmente, el Contratista presentará una curva de avance y un cronograma de desembolsos basado en los montos estimados de facturación mensual de acuerdo a su programación.

El Contratista deberá entregar el calendario de adquisición de materiales o insumos necesarios para la ejecución de la obra, en concordancia del calendario valorizado vigente.



MUNICIPALIDAD DISTRITAL DE CCAPACMARCA
"CREACIÓN DEL SERVICIO DE TRANSITABILIDAD PEATONAL Y VEHICULAR DE LA CALLE
PRINCIPAL Y PLAZA CENTRAL DEL CP CANCAHUANI DEL DISTRITO DE CAPACMARCA - PROVINCIA
DE CHUMBIVILCAS - DEPARTAMENTO DE CUSCO", CON CUI N° 2458938

El Contratista deberá entregar el desagregado de partidas que dan origen a la propuesta.

Al actualizar su programa de trabajo y/o cronograma, el Contratista deberá tomar en cuenta las restricciones originadas por caso fortuito o de fuerza mayor.

El Contratista estará obligado a presentar la reprogramación de sus trabajos toda vez que le sea aprobada una prórroga justificada del plazo de ejecución de la obra o cuando el Supervisor lo requiera como consecuencia del atraso en el cumplimiento del cronograma vigente, estando el nuevo programa de trabajo sujeto a la revisión y aprobación del Supervisor.

La presentación del programa de trabajos y su aprobación por el Supervisor, no eximirán al Contratista de ninguna de las obligaciones y responsabilidades emergentes del Contrato.

3.1.1.22. CUADERNO DE OBRA DIGITAL

El cuaderno de obra digital es una herramienta informática desarrollada y administrada por el OSCE, que sustituye al cuaderno de obra físico con las características y formalidades establecidas en el artículo 191 del Reglamento

En el cuaderno de obra digital se registran los hechos relevantes que ocurran durante la ejecución de la obra, órdenes, consultas, respuestas a las consultas, que se abre en la fecha de entrega del terreno y se cierra culminado el acto de recepción de la obra o el acto de -constatación física de la obra, según corresponda.

Puede visualizar la Directiva N° 009-2020-OSCE/CD "Lineamientos para el uso de Cuaderno de Obra Digital" que regula su implementación y uso en los contratos para la ejecución de obras, sujetos a la Ley de Contrataciones del Estado.

3.1.2

CONSIDERACIONES ESPECIFICAS

3.1.2.1

EQUIPAMIENTO ESTRATEGICO

Con la finalidad de garantizar una oportuna logística y correcta ejecución de la obra, los postores deberán acreditar la disponibilidad del equipo y/o maquinaria, las mismas que no deben ser menor a lo solicitado en los requisitos de calificación.

ITEM	DESCRIPCION	CANT.
1	NIVEL TOPOGRAFICO INC. ACCESORIOS	1
2	ESTACION TOTAL	1
3	MARTILLO HIDRAULICO (para minicargador)	1



MUNICIPALIDAD DISTRITAL DE CCAPACMARCA

"CREACIÓN DEL SERVICIO DE TRANSITABILIDAD PEATONAL Y VEHICULAR DE LA CALLE PRINCIPAL Y PLAZA CENTRAL DEL CP CANCAHUANI DEL DISTRITO DE CAPACMARCA - PROVINCIA DE CHUMBIVILCAS - DEPARTAMENTO DE CUSCO", CON CUI N° 2458938



4	MINI CARGADOR BOB CAT 953	1
5	COMPRESORA DE AIRE CON PISTOLA PARA PINTAR	1
6	ZARANDA PARA MATERIAL CLASIFICADO	1
7	EXCAVADORA SOBRE ORUGA 180-220 HP	1
8	RETROEXCAVADOR DE 1/2 A 1/4 yd3(maq.servida incl. operador)	1
9	MOTOBOMBA 12 HP 4" INCL. MANGUERA Y ACCS	1
10	CAMION CISTERNA 4 X 2 (AGUA) 1,500 gl (MAQUINA SERV.)	1
11	TRACTOR DE ORUGAS DE 140-160 HP 10-12T (MAQ. SERV. INCLY. OPERADOR Y COMBUSTIBLE)	1
12	CARGADOR S/LLANTAS 160 - 195 HP 3.5 YD3	1
13	CAMION VOLQUETE DE 15 m3 (MAQ. SERV. INC. OPERADOR)	3
14	AMOLADORA 9" DISCO	3
15	COMPACTADOR VIBRO APISONADOR TIPO CANGURO	3
16	RODILLO LISO VIBRATORIO AUTOP 101-135HP 10-12T (MAQ. SERV. INCLY. OPERADOR Y COMBUSTIBLE)	1
17	MOTONIVELADORA DE 130-135 HP (MAQ. SERV.)	1
18	VIBRADOR DE CONCRETO 4 HP 2.40"	3
19	MEZCLADORA DE CONCRETO DE 9 -11P3	3
20	BALDE PRUEBA TAPON ABRAZADERA Y ACCESORIOS	1

Del mismo modo se precisa que en relación al equipamiento estratégico, se estipula lo siguiente:

- Todas las unidades vehiculares (camiones, y camionetas), deberán contar con los documentos en regla vigentes, tales como seguro SOAT, revisión técnica (de ser el caso) y deberán ser presentados previamente a la suscripción de contrato. Así mismo, el Contratista estará a cargo y será responsable de los gastos que demande por concepto de conductor, peajes, combustible y mantenimiento de unidades.
- Todos los equipos deberán estar operativos y disponibles a la fecha del inicio de la obra y deberán permanecer en ellas de acuerdo al cronograma de ejecución de obra
- Se podrá aceptar equipos y/o vehículos con características superiores a lo requerido por la Entidad.
- Previo a la suscripción de contrato, el adjudicado deberá acreditar la disponibilidad de los equipos y vehículos requeridos, debe presentarse documentos que sustenten la propiedad, la posesión,



MUNICIPALIDAD DISTRITAL DE CCAPACMARCA
"CREACIÓN DEL SERVICIO DE TRANSITABILIDAD PEATONAL Y VEHICULAR DE LA CALLE
PRINCIPAL Y PLAZA CENTRAL DEL CP CANCAHUANI DEL DISTRITO DE CAPACMARCA - PROVINCIA
DE CHUMBIVILCAS - DEPARTAMENTO DE CUSCO ", CON CUI N° 2458938

compromiso de compra venta o alquiler u otro documento que acredite la disponibilidad del equipamiento estratégico.

De conformidad con el numeral 49.3 del artículo 49 y literal e) del numeral 139.1 del artículo 139 del Reglamento de la Ley de Contrataciones del Estado, la capacidad técnica y profesional será verificada por el órgano encargado de las contrataciones para la suscripción del contrato, debiendo presentar, copia de documentos que sustenten la propiedad, la posesión, compromiso de compra venta o alquiler u otro documento que acredite la disponibilidad del requisito de calificación equipamiento estratégico. En el caso que el postor ganador sea un consorcio los documentos de acreditación de este requisito pueden estar a nombre del consorcio o de uno de sus integrantes (no debe presentar declaración jurada)



3.1.2.2

PLATEL PROFESIONAL

Los profesionales claves designados de acuerdo al desagregado de gastos generales, son los que se precisan en los requisitos de calificación:

NOTA:

- La experiencia del plantel se considerará desde la obtención de la colegiatura
- El residente de obra no podrá presentar servicios en más de una obra a la vez (traslape)
- La permanencia en la obra del Residente de Obra es al 100% durante la ejecución de la obra. De los demás profesionales o especialistas, es según lo establecido en los gastos generales, con la finalidad de garantizar un óptimo cumplimiento de la ejecución contractual del objeto de la convocatoria.
- La acreditación de la formación académica será Copia de los contratos y/o constancias que acrediten la formación académica requerida del plantel profesional clave, en caso que el grado o título profesional requerido no se encuentre publicado en el Registro Nacional de Grados Académicos y Títulos Profesionales a cargo de la Superintendencia Nacional de Educación Superior Universitaria – SUNEDU.
- La acreditación de la experiencia será: Copia de: i) contratos y su respectiva conformidad o ii) Constancias o iii) Certificados o iv) Cualquier otra documentación que, de manera fehaciente demuestre la experiencia del personal que conforma el Plantel Profesional Clave.

De conformidad con el numeral 49.3 del artículo 49 y literal e) del numeral 139.1 del artículo 139 del Reglamento de la Ley de Contrataciones del Estado, la capacidad técnica y profesional será verificada por el órgano encargado de las contrataciones para la suscripción del contrato, debiendo presentar los siguientes documentos: copia simple de i) contratos y su



MUNICIPALIDAD DISTRITAL DE CCAPACMARCA
"CREACIÓN DEL SERVICIO DE TRANSITABILIDAD PEATONAL Y VEHICULAR DE LA CALLE
PRINCIPAL Y PLAZA CENTRAL DEL CP CANCAHUANI DEL DISTRITO DE CAPACMARCA - PROVINCIA
DE CHUMBIVILCAS - DEPARTAMENTO DE CUSCO", CON CUI N° 2458938

respectiva conformidad o ii) Constancias o iii) Certificados o iv) Cualquier otra documentación que, de manera fehaciente demuestre la experiencia del personal clave propuesto.

El Contratista está obligado a mantener el plantel profesional clave de profesionales, así como el personal técnico señalado en el análisis de Gastos Generales del Expediente Técnico, a fin de asegurar la correcta ejecución de las obras en todas sus fases.

La colegiatura y habilitación de los profesionales propuestos se requerirá para el inicio de su participación efectiva en el contrato.



A. PLANTEL PROFESIONAL CLAVE

REQUISITOS DEL PLANTEL PROFESIONAL CLAVE		
Cargo	Profesión	Experiencia
Residente de Obra	Ingeniero Civil	36 meses en el cargo desempeñado (computada desde la fecha de la colegiatura). Residente y/o jefe y/o supervisor y/o inspector y/o jefe de supervisión y/o residente principal y/o director residente y/o jefe residente y/o jefe residente principal y/o ingeniero residente y/o supervisor principal de obra, en la ejecución de obras similares.
Ingeniero Especialista en Calidad	Ingeniero Civil	12 meses en el cargo desempeñado (computada desde la fecha de la colegiatura). Especialista y/o ingeniero y/o residente y/o inspector y/o supervisor y/o jefe y/o asistente o responsable de: control de calidad o programa de calidad o protocolos de calidad en la ejecución de obras en general.
Especialista Ambiental	Ingeniero Civil o Ingeniero Ambiental o Ingeniero de Gestión Ambiental o Ingeniero Ambiental y de Recursos Ambientales o Ingeniero de Recursos Naturales y Energía Renovable o Ingeniero de Recursos Renovables o Ingeniero Ambiental y de Recursos Naturales.	18 meses en el cargo desempeñado (computada desde la fecha de la colegiatura). Especialista y/o ingeniero y/o supervisor y/o jefe y/o responsable y/o residente ambiental y/o ambientalista en: Mitigación ambiental o ambientalista o monitoreo y mitigación ambiental o impacto ambiental o medio ambiente en la ejecución de obras en general.
Especialista en Seguridad y Salud en el trabajo	Ingeniero Civil o Ingeniero de Higiene y Seguridad Industrial o Ingeniero Industrial o	24 meses en el cargo desempeñado (computada desde la fecha de la colegiatura). Especialista y/o ingeniero y/o



MUNICIPALIDAD DISTRITAL DE CCAPACMARCA
"CREACIÓN DEL SERVICIO DE TRANSITABILIDAD PEATONAL Y VEHICULAR DE LA CALLE
PRINCIPAL Y PLAZA CENTRAL DEL CP CANCAHUANI DEL DISTRITO DE CAPACMARCA - PROVINCIA
DE CHUMBIVILCAS - DEPARTAMENTO DE CUSCO", CON CUI N° 2458938

	Ingeniero de Seguridad y Salud en el Trabajo	supervisor y/o jefe y/o responsable y/o residente en: seguridad y salud ocupacional o seguridad e higiene ocupacional o seguridad de obra o seguridad en el trabajo o salud ocupacional o implementación de planes de seguridad e higiene ocupacional o en prevención de riesgos laborales, en la ejecución de obras en general.
--	--	--

B. PLANTEL PROFESIONAL DEL AREA TECNICA - OPERATIVA Y ADMINISTRATIVA



REQUISITOS DEL PLANTEL PROFESIONAL DEL AREA TECNICA - OPERATIVA Y ADMINISTRATIVA			
Cargo	Cant.	Profesión	Experiencia
Asistente de obra	02	Ing. Civil	12 meses en el cargo desempeñado (computada desde la fecha de la colegiatura) Residente, supervisor, inspector, asistente de residente, asistente de inspector, asistente de inspector o la combinación de estos de: obra en la ejecución, inspección o supervisión en obras similares.
Topógrafo	01	Técnico en Topografía	12 meses en el cargo desempeñado como topógrafo o, especialista en topografía en la ejecución o inspección o supervisión de obras viales.
Maestro de Obra	02	Técnico y/o maestro en construcción civil	12 meses en el cargo desempeñado como maestro de obra en la ejecución de obras viales.

	<p align="center">MUNICIPALIDAD DISTRITAL DE CCAPACMARCA</p> <p align="center">"CREACIÓN DEL SERVICIO DE TRANSITABILIDAD PEATONAL Y VEHICULAR DE LA CALLE PRINCIPAL Y PLAZA CENTRAL DEL CP CANCAHUANI DEL DISTRITO DE CAPACMARCA - PROVINCIA DE CHUMBIVILCAS - DEPARTAMENTO DE CUSCO", CON CUI N° 2458938</p>
---	--



Almacenero	02	Bach. en Administración o Profesional técnico en Gestión de Logística	12 meses en el cargo desempeñado como jefe de almacén o asistente de almacén o almacenero en la ejecución de obras viales.
Guardian	02	Lic. de la FF. AA.	12 meses en el cargo desempeñado como guardián, vigilante o personal de seguridad en la ejecución de obras en general.

El PLANTEL PROFESIONAL DEL AREA TECNICA - OPERATIVA Y ADMINISTRATIVA deber ser acreditado para el inicio de la ejecución de la obra.

La documentación de acreditación será presentada ante la oficina de abastecimiento mínimo un día antes del inicio de ejecución de la obra, el incumplimiento de la acreditación o el incumplimiento de los requisitos establecidos para cada profesional darán a lugar a la aplicación de penalidad, siendo el 1% de la U.I.T. por cada de incumplimiento de acreditación o por el incumplimiento de los requisitos establecidos para cada integrante.

3.1.2.3

DE LA EXPERIENCIA EN LA ESPECIALIDAD DEL EJECUTOR DE OBRA

Acreditar un monto facturado acumulado equivalente a una (01) vez el valor referencial de la contratación, en la ejecución de obras similares, durante los 10 años anteriores a la fecha de la presentación de ofertas, que se computan desde la suscripción del acta de recepción de obra.

Obra similares: Construcción y/o creación y/o mejoramiento y/o ampliación y/o recuperación y/o reconstrucción y/o adecuamiento y/o rehabilitación y/o remodelación y/o renovación de vidas urbanas de circulación peatonal y/o vehicular con pavimentos (rígidos y/o flexibles y/o semiflexibles) y/o aceras y/o veredas (concreto y/o asfalto y/o adoquinado) en las siguientes intervenciones: avenidas y/o calles y/o anillos viales y/o pasajes y/o carreteras y/o pistas y/o veredas y/o vías internas y/o jirones y/o vías locales y/o vías colectoras y/o vías arteriales y/o vías expresas y/o intercambio vial y/o pasos a desnivel y/o infraestructura vial y/o peatonal y/o habilitaciones urbanas y/o plazuelas y/o plazas y/o alamedas y/o espacios públicos urbanos y/o servicios de transitabilidad y/o urbanización



MUNICIPALIDAD DISTRITAL DE CCAPACMARCA
"CREACIÓN DEL SERVICIO DE TRANSITABILIDAD PEATONAL Y VEHICULAR DE LA CALLE
PRINCIPAL Y PLAZA CENTRAL DEL CP CANCAHUANI DEL DISTRITO DE CAPACMARCA - PROVINCIA
DE CHUMBIVILCAS - DEPARTAMENTO DE CUSCO", CON CUI N° 2458938

y/o parques y/o infraestructura recreativa y/o esparcimiento y/o
accesibilidad urbana y/o malecones urbanos.

ACREDITACIÓN:

La experiencia del postor se acreditará con copia simple de: i) contratos y sus respectivas actas de recepción de obra, ii) contratos y sus respectivas resoluciones de liquidación, o iii) contratos y sus respectivas constancias de prestación o cualquier otra documentación de la cual se desprenda fehacientemente que la obra fue concluida, así como el monto total que implicó su ejecución, correspondientes a un máximo de veinte (20) contrataciones.



3.1.2.4

CONDICIONES DE LOS CONSORCIOS

De conformidad con el numeral 49.5 del artículo 49 del reglamento, el número máximo de consorciados es de dos (02) integrantes para el presente procedimiento de selección.

El porcentaje mínimo de participación en la ejecución del contrato para el integrante del consorcio que acredite mayor experiencia, es de 50%.

3.1.2.5

ADELANTOS Y VALORIZACIONES

ADELANTO DIRECTO PARA EJECUCIÓN DE OBRA

La Entidad otorgará adelanto directo por el 10% del monto del contrato original.

El Contratista debe solicitar formalmente el adelanto dentro de los ocho (08) días siguientes a la suscripción del contrato, adjuntando a su solicitud la garantía por adelantos mediante CARTA FIANZA y el comprobante de pago correspondiente. La Entidad debe entregar el monto solicitado dentro de los siete (07) días contados a partir del día siguiente de recibida la solicitud del contratista.

Vencido el plazo para solicitar el adelanto no procede la solicitud.

ADELANTO PARA MATERIALES O INSUMOS

La Entidad otorgará adelantos para materiales o insumos por el 20% del monto del contrato original, conforme al calendario de adquisición de materiales o insumos presentado por el contratista.

La entrega de los adelantos se realizará en un plazo de cinco (05) días calendarios previos a la fecha prevista en el calendario de adquisiciones de materiales e insumos para adquisición con la finalidad que EL CONTRATISTA pueda disponer de los materiales o insumos en la oportunidad prevista en el calendario de avance de obra valorizado. Para tal efecto, EL CONTRATISTA debe solicitar la entrega del adelanto en un plazo de quince (15) días calendarios anteriores al inicio del plazo antes mencionado, adjuntando a su solicitud la garantía por adelantos mediante CARTA FIANZA y el comprobante de pago respectivo.



MUNICIPALIDAD DISTRITAL DE CCAPACMARCA
"CREACIÓN DEL SERVICIO DE TRANSITABILIDAD PEATONAL Y VEHICULAR DE LA CALLE PRINCIPAL Y PLAZA CENTRAL DEL CP CANCAHUANI DEL DISTRITO DE CAPACMARCA - PROVINCIA DE CHUMBIVILCAS - DEPARTAMENTO DE CUSCO", CON CUI N° 2458938

3.1.2.6

VALORIZACIONES

Para la ejecución de obra:

Las valorizaciones serán elaboradas con los metrados realmente ejecutados y aceptados, en forma mensual y tienen carácter de pagos a cuenta de conformidad y en cumplimiento con el artículo 194 del Reglamento de la Ley de Contrataciones del Estado aprobado por el Decreto Supremo N° 344-2018-EF

Los metrados de obra ejecutados se formulan y valorizan conjuntamente por el contratista y el supervisor, y son presentados a la Entidad dentro de los plazos que establezca el contrato.

El plazo máximo de aprobación por el inspector o supervisor de las valorizaciones y su remisión a la Entidad para periodos mensuales es de cinco (5) días, contados a partir del primer día hábil del mes siguiente al de la valorización respectiva, y es cancelada por la Entidad en fecha no posterior al último día de tal mes.



3.1.2.7

REAJUSTES Art. 195

En el caso de obras, los reajustes se calculan en base al coeficiente de reajuste "K" conocido al momento de la valorización. Cuando se conozcan los Índices Unificados de Precios que se aplican, se calcula el monto definitivo de los reajustes que le corresponden y se pagan con la valorización más cercana posterior o en la liquidación final sin reconocimiento de intereses.

3.1.2.8

TRABAJOS DEFECTUOSOS O MAL EJECUTADOS

El contratista es exclusivamente responsable de la ejecución y conservación de las obras objeto del presente contrato y de las faltas que en ellas pudieran notarse, sin que le exima de responsabilidad la circunstancia de que la Supervisión de Obra haya examinado y reconocido la obra durante su construcción o los materiales empleados, ni que las distintas partes de obra hayan sido incluidas en las mediciones o certificaciones parciales.

Si la obra no se sujetara estrictamente a los planos y demás documentos del proyecto, si los materiales utilizados no fueran de la calidad requerida, si se advierten vicios o defectos en la construcción o se tienen razones fundadas para creer que existen vicios ocultos en la obra ejecutada, el Contratista deberá demolerla y rehacerla hasta dejarla a completa satisfacción de la Supervisión de obra.

Los gastos de estas operaciones serán a cuenta del Contratista salvo en el caso de que se hubieran realizado en base a sospechas de la Supervisión de Obra, de existir vicios ocultos y estos no pudieran ser comprobados.

3.1.2.9

CONSERVACION Y SEÑALIZACION DE LA OBRA



MUNICIPALIDAD DISTRITAL DE CCAPACMARCA

"CREACIÓN DEL SERVICIO DE TRANSITABILIDAD PEATONAL Y VEHICULAR DE LA CALLE PRINCIPAL Y PLAZA CENTRAL DEL CP CANCAHUANI DEL DISTRITO DE CAPACMARCA - PROVINCIA DE CHUMBIVILCAS - DEPARTAMENTO DE CUSCO ", CON CUI N° 2458938

El Contratista está obligado no solo a la correcta ejecución de la obra, sino también a la conservación de esta, a su costo, hasta la finalización de dicha ejecución.

La responsabilidad del Contratista por faltas que en la obra pudieran advertirse, se extiende al supuesto de que tales faltas se deban tanto a una defectuosa construcción imputable al Contratista como a una indebida conservación de las unidades de obra, aunque éstas hayan sido examinadas y encontradas conformes por la Supervisión, inmediatamente después de su construcción o en cualquier otro momento dentro del periodo de vigencia del contrato.

Asimismo, queda obligado a señalar las obras objeto del contrato, con arreglo a lo dispuesto en la normativa vigente. Los gastos que origine la señalización se abonarán en la forma que se establezca en el proyecto, en su defecto serán cuenta del contratista.

El Contratista cumplirá las órdenes que reciba de la Supervisión acerca de la instalación de señales complementarias o modificación de las ya instaladas. Será directamente responsable de los perjuicios que la inobservancia de las citadas normas y órdenes pudieran causar.



3.1.2.10

SEGURIDAD Y SALUD OCUPACIONAL

El Contratista deberá cumplir íntegramente con la Ley de Seguridad y Salud en el Trabajo vigente con el personal que está laborando en los diferentes frentes de trabajo, así mismo, deberá garantizar que se adopten medidas de seguridad necesarias en el entorno o perímetro, áreas de tránsito, cercado y delimitación de zonas de trabajo u otros que no puedan causar accidentes a terceros (transeúntes, vehículos, etc.) así mismo desarrollará una capacitación técnica adecuada, al inicio de cada actividad al personal que ejecutara la obra, por parte del especialista en seguridad de obra.

Todo el personal del Contratista incluido los profesionales, previo al inicio de sus labores del Servicio, deberá contar con su respectiva póliza de seguros contra todo riesgo y deberá portar y utilizar en todo momento su vestimenta o uniforme de trabajo, así como su equipo de protección personal (EPP)

3.1.2.11

PLAN DE SEGURIDAD EN LA EJECUCIÓN DE LA OBRA

El Contratista elaborará un estudio sobre la seguridad y la salud en el trabajo, planteando actividades ligadas que repercuten de manera directa en la continuidad de la producción y la moral de los empleados, elaborará un conjunto de medidas técnicas, educativas médicas, y psicológicas empleadas para prevenir accidentes y eliminar las condiciones inseguras del ambiente, y para instruir o convencer a las personas acerca de la necesidad de implantar prácticas preventivas. Su empleo es indispensable



MUNICIPALIDAD DISTRITAL DE CCAPACMARCA
"CREACIÓN DEL SERVICIO DE TRANSITABILIDAD PEATONAL Y VEHICULAR DE LA CALLE
PRINCIPAL Y PLAZA CENTRAL DEL CP CANCAHUANI DEL DISTRITO DE CAPACMARCA - PROVINCIA
DE CHUMBIVILCAS - DEPARTAMENTO DE CUSCO", CON CUI N° 2458938

para el desarrollo satisfactorio del trabajo, cumpliendo con las normas y leyes vigentes para obras civiles.

Con independencia de los elementos que se especifican en el estudio, y en el resto del Proyecto, el Contratista está obligado al conocimiento y cumplimiento de todas las disposiciones vigentes en materia de seguridad y salud, aunque no se le haga notificación explícita; y a dar prioridad a las medidas necesarias de prevención, dedicando a ello de manera continua la atención por medio de sus responsables en obra, el jefe de la misma y delegados, con todos los medios humanos y materiales, considerándose el costo que ello implica en los Gastos Generales del Presupuesto de Obra, en este sentido deberá dotar a su personal, de los equipos y herramientas pertinentes para la realización de todos los trabajos, quedando terminantemente prohibida la realización de trabajos en circuitos energizados. De acuerdo con la normativa mencionada en el Estudio de Seguridad, el plan se someterá, antes del inicio de la obra, a la aprobación del Coordinador en materia de Seguridad de Obra, durante la ejecución de la obra, manteniéndose después de su aprobación, una copia a su disposición. Se considera como mínimo en este estudio:

- Preservar la integridad de los trabajadores y de todas las personas del entorno.
- La organización del trabajo, de forma tal que el riesgo sea mínimo.
- Determinar las instalaciones y útiles necesarios para la protección colectiva e individual del personal.
- Definir las instalaciones para la higiene y bienestar de los trabajadores.
- Establecer las normas de utilización de los elementos de seguridad.
- Proporcionar a los trabajadores los conocimientos necesarios para el uso correcto y seguro de los materiales, herramientas y maquinaria que se les encomiende.
- El transporte del personal.
- Los trabajos con maquinaria ligera.
- Los primeros auxilios y evacuación de heridos.
- El Servicio de Prevención.
- Los delegados de Prevención.
- Los Comités de Seguridad.
- La elaboración de Plan de Seguridad y Salud en el Trabajo, deberá desarrollarse conforme a las disposiciones de la norma G.050 "Seguridad durante la Construcción", incluyéndose los protocolos para la adquisición de insumos y servicios para su adecuado desarrollo conforme a normativa vigente.

Es responsabilidad del Contratista, la ejecución de las medidas preventivas fijadas en el Plan y responderá solidariamente a las consecuencias que se deriven de la no consideración de las medidas previstas por parte de los subcontratistas o similares, respecto a las inobservancias que fueren imputables a éstos. Para mayor afianzamiento





MUNICIPALIDAD DISTRITAL DE CCAPACMARCA
"CREACIÓN DEL SERVICIO DE TRANSITABILIDAD PEATONAL Y VEHICULAR DE LA CALLE
PRINCIPAL Y PLAZA CENTRAL DEL CP CANCAHUANI DEL DISTRITO DE CAPACMARCA - PROVINCIA
DE CHUMBIVILCAS - DEPARTAMENTO DE CUSCO", CON CUI N° 2458938

de la entidad los postores que participen en consorcio deberán considerar en sus obligaciones cual o cuales de sus integrantes será responsable del control y supervisión del plan de seguridad en la ejecución de obra.

Los Inspectores Técnicos de seguridad de la entidad están la capacidad de hacer cumplir la seguridad e higiene en las obras y además se sancionar, multar e informar a las autoridades competentes, a la empresa contratista en caso de no implementar la seguridad en general en toda la Obra (antes, durante y después de cada actividad).

3.1.2.12

OCURRENCIAS

Son hechos relevantes relacionados con la ejecución de la obra que deben ser anotados en el Cuaderno de Obra, firmado al pie de cada anotación el Supervisor o el Residente, según quien sea el que efectúe la anotación de las solicitudes que se requieran como consecuencia de las ocurrencias anotadas en el cuaderno de obra, se presentan directamente a la entidad o supervisor por el contratista, por medio de comunicación que deje constancia de dicha solicitud.



3.1.2.13

DAÑOS A TERCEROS

Constituye obligación del Contratista el asumir los costos y costas de reparación de los perjuicios, daños, multas y otros que ocasionen a las redes eléctricas, agua, desagüe, teléfonos y demás terceros. Los postores que participen en consorcio deberán establecer en la promesa de consorcio cuál de los integrantes será responsable por la afectación a terceros o a las propiedades de estos. La negativa del Contratista en reparar el daño causado será causal de resolución del contrato, sin perjuicio de la Entidad o las empresas de servicio que ejecuten los trabajos con cargo a las valorizaciones del Contratista y/o Garantía de Fiel Cumplimiento, de ser el caso.

3.1.2.14

INGENIERO RESIDENTE Art. 179

179.1. Durante la ejecución de la obra se cuenta, de modo permanente y directo, con un profesional colegiado, habilitado y especializado designado por el contratista, previa conformidad de la Entidad, como residente de la obra.

179.2. Por su sola designación, el residente representa al contratista como responsable técnico de la obra, no estando facultado a pactar modificaciones al contrato.

179.3. El residente de obra no puede prestar servicios en más de una obra a la vez, salvo lo previsto en el siguiente numeral.

179.4. En el caso de obras convocadas por paquete, la participación permanente, directa y exclusiva del residente son definidos en los documentos del procedimiento de selección por la Entidad, bajo responsabilidad, teniendo en consideración la complejidad y magnitud de las obras a ejecutar



MUNICIPALIDAD DISTRITAL DE CCAPACMARCA

"CREACIÓN DEL SERVICIO DE TRANSITABILIDAD PEATONAL Y VEHICULAR DE LA CALLE PRINCIPAL Y PLAZA CENTRAL DEL CP CANCAHUANI DEL DISTRITO DE CAPACMARCA - PROVINCIA DE CHUMBIVILCAS - DEPARTAMENTO DE CUSCO", CON CUI N° 2458938

3.1.2.15 MANTENIMIENTO Y CONTROL DE TRANSITO

El Contratista será responsable de implementar medidas para el mantenimiento del tránsito interno y en las zonas adyacentes a cada obra, de tal manera que los trabajos que realice no interfieran innecesaria o indebidamente con la comodidad pública respecto al acceso a las propiedades o emergencia y la con las facilidades de circulación general. El Contratista, adoptará medidas de señalización y de seguridad de acuerdo a la naturaleza de los trabajos.

3.1.2.16 INDEMINIZACIONES

Es obligación y responsabilidad del Contratista, atender los juicios, reclamos, demandas o acciones imputables a él o a su personal directa e indirectamente por actividades ilícitas, daños, pérdidas, accidentes, lesiones o muertes, producidos dentro de la obra y/o áreas aledañas de su influencia, como consecuencia de la negligencia en la ejecución de trabajos.

Es obligación y responsabilidad del Contratista, brindar la seguridad necesaria a fin de evitar y prevenir accidentes por parte de la población beneficiaria del proyecto y demás terceros, para los cuales es obligatorio contar con la póliza.

3.1.2.17 TRAMITES, PERMISOS, OBLIGACIONES Y AUTORIZACIONES

- A) El CONTRATISTA es responsable de asumir costos y costas de los permisos y autorizaciones en el caso de cruce de vías ante la Municipalidad Provincial o Distrital o en caso de vías nacionales ante Provías Nacional.
- B) El CONTRATISTA es responsable de asumir costos y costas de los permisos y autorizaciones para el uso de punto de energía eléctrica ante la entidad competente para el buen funcionamiento del proyecto.
- C) El CONTRATISTA tiene la facultad de intervenir en todas las áreas públicas autorizadas por la Entidad a libre disponibilidad en caso de intervenir propiedad privada tendrá que resarcir daños y perjuicios en coordinación con el propietario eximiendo de toda responsabilidad a la Entidad.

3.1.2.18 INFRACCIONES Y SANCIONES DURANTE EL DESARROLLO DEL PROCEDIMIENTO DE SELECCIÓN

La entidad durante el desarrollo del procedimiento de selección aplicara la sanción establecida por Ley, cuando identifique que los participantes "presenten cuestionamientos maliciosos o manifiestamente infundados al pliego de absolución de consultas y/u observaciones", en concordancia con lo establecido en el literal n) del Artículo 50 del RLCE.

3.1.2.19 POLIZAS





MUNICIPALIDAD DISTRITAL DE CCAPACMARCA
"CREACIÓN DEL SERVICIO DE TRANSITABILIDAD PEATONAL Y VEHICULAR DE LA CALLE
PRINCIPAL Y PLAZA CENTRAL DEL CP CANCAHUANI DEL DISTRITO DE CAPACMARCA - PROVINCIA
DE CHUMBIVILCAS - DEPARTAMENTO DE CUSCO", CON CUI N° 2458938

El Contratista deberá entregar junto a los documentos para la suscripción del contrato a través de la mesa de partes de la entidad contratante, las pólizas que se detallan a continuación.

I. Póliza CAR.

La Póliza de seguro contra todo riesgo (CAR), con vigencia desde la fecha de inicio de la obra hasta que la liquidación de la obra quede aprobada o consentida.

Características.

- Básica; por el monto del contrato,
- Terremoto; por el monto del contrato de obra,
- Avenida, lluvia e inundación, por el monto del contrato de obra,
- Daños materiales, daños personales, remoción de escombros, por el 5% del monto del contrato,
- Huelga, motín, conmoción civil, daño malicioso, terrorismo, por el 20% del monto del contrato de obra.

II. Póliza de accidentes personales: Deberá incluir un mínimo de 10 obreros, por muerte o invalidez permanente por el 2.5% del monto de la obra por cada obrero. Deberá especificar que se considerarán como terceras personas al Personal de la entidad contratante, que se encuentren cumpliendo funciones dentro de la zona de ejecución de la obra. Vigencia de la póliza hasta la liquidación de la obra.

III. Póliza de Seguro de accidentes individuales de su personal de ingenieros y técnicos conforme a lo prescrito por el Decreto Legislativo N° 688 y Decreto Ley N° 25897 y sus modificatorias. Las pólizas deberán ser presentadas por el Contratista, ante la entidad contratante, debiéndose derivar una (01) copia a la Jefatura de Infraestructura, una (01) copia al Inspector o Supervisor de Obra y una (01) copia a la Oficina de Administración y Finanzas (OAF). En el caso de la Póliza CAR, la copia remitida a al OAF será trasladada al Área de Tesorería para su custodia y verificación de autenticidad.

El Contratista deberá mantener vigente y de ser el caso, renovar las pólizas de forma automática y sin necesidad de requerimiento previo por parte de la entidad contratante hasta la recepción de la obra. En caso que el contratista no presente o renueve alguna de las pólizas requeridas, la entidad contratante, requerirá al contratista mediante una carta simple y/o notarial, la presentación o renovación, otorgándole un plazo no mayor a cinco (05) días calendario.

3.1.2.20

REVISION DEL EXPEDIENTE TECNICO DE OBRA

Dentro de los quince (15) días calendario del inicio del plazo de ejecución de obra, para el caso de obras cuyo plazo sea menor o igual a ciento veinte (120) días y dentro de los treinta (30) días calendario para obras cuyo plazo sea mayor a ciento veinte (120) días calendario, el contratista presenta al supervisor o inspector de obra, un informe técnico de revisión





MUNICIPALIDAD DISTRITAL DE CCAPACMARCA
"CREACIÓN DEL SERVICIO DE TRANSITABILIDAD PEATONAL Y VEHICULAR DE LA CALLE
PRINCIPAL Y PLAZA CENTRAL DEL CP CANCAHUANI DEL DISTRITO DE CAPACMARCA - PROVINCIA
DE CHUMBIVILCAS - DEPARTAMENTO DE CUSCO", CON CUI N° 2458938

del expediente técnico de obra, que incluya entre otros, las posibles prestaciones adicionales, riesgos del proyecto y otros aspectos que sean materia de consulta. El supervisor o inspector dentro del plazo de siete (7) días calendario para obras con plazo menor o igual a ciento veinte (120) días y diez (10) días calendario para obras con plazo mayor a ciento veinte (120) días, eleva el informe técnico de revisión del expediente técnico de obra a la Entidad, con copia al contratista, adjuntando su evaluación, pronunciamiento y verificaciones propias realizadas como supervisión o inspección.



3.1.2.21 DEL PERSONAL Art. 190

190.1 Es responsabilidad del contratista ejecutar su prestación con el personal acreditado durante el perfeccionamiento del contrato.

190.2 El personal acreditado permanece como mínimo sesenta (60) días desde el inicio de su participación en la ejecución del contrato o por el íntegro del plazo de ejecución, si este es menor a sesenta (60) días. El incumplimiento de esta disposición acarrea la aplicación de una penalidad no menor a la mitad (0.5) ni mayor a una (1) UIT por cada día de ausencia del personal en la obra. La aplicación de esta penalidad solo puede exceptuarse en los siguientes casos: i) murete, (ii) invalidez sobreviniente e iii) inhabilitación para ejercer la profesión, eventos que el contratista informa por escrito a la Entidad como máximo al día siguiente de conocido el hecho, a efectos de solicitar posteriormente la autorización de sustitución de personal.

190.3. Luego de transcurrido el plazo señalado en el numeral anterior, el contratista puede solicitar de manera justificada a la Entidad que le autorice la sustitución del personal acreditado.

190.4. Para que proceda la sustitución del personal acreditado, según lo previsto en los numerales 190.2 y 190.3, el perfil del reemplazante no afecta las condiciones que motivaron la selección del contratista.

190.5. La solicitud de sustitución a la que se refiere el numeral 190.2 se efectúa por escrito a la Entidad como máximo dentro de los cinco (5) días de conocido el hecho. En los casos previstos en el numeral 190.3, se efectúa quince (15) días antes de la fecha estimada para que opere la sustitución. En ambos casos, si dentro de los ocho (8) días siguientes de presentada la solicitud la Entidad no emite pronunciamiento se considera aprobada la sustitución.

190.6. En caso el contratista incumpla con su obligación de ejecutar la prestación con el personal acreditado o debidamente sustituido, la Entidad le aplica al contratista una penalidad no menor a la mitad (0.5) ni mayor a una (1) UIT por cada día de ausencia del personal en la obra.

190.7. En caso el contratista considere necesaria la participación de personal adicional al acreditado, se anota tal ocurrencia en el cuaderno de obra e informa por escrito a la Entidad el alcance de sus funciones, a efectos que esta pueda supervisar su efectiva participación. La inclusión de personal adicional no genera mayores costos ni gastos para la Entidad.



MUNICIPALIDAD DISTRITAL DE CCAPACMARCA

"CREACIÓN DEL SERVICIO DE TRANSITABILIDAD PEATONAL Y VEHICULAR DE LA CALLE PRINCIPAL Y PLAZA CENTRAL DEL CP CANCAHUANI DEL DISTRITO DE CAPACMARCA - PROVINCIA DE CHUMBIVILCAS - DEPARTAMENTO DE CUSCO", CON CUI N° 2458938



El Contratista deberá indicar los nombres de los profesionales que serán responsables de la dirección de la obra, la que deberá estar siempre a cargo de una persona responsable (Ingeniero Residente), cuya permanencia es obligatoria de carácter permanente durante todo el período de ejecución de la obra y durante el procedimiento de recepción de la misma. El Contratista empleará obligatoriamente a los profesionales propuestos para la firma de contrato, para la ejecución de la obra, salvo que la Supervisión solicite su sustitución y/o cambio aprobado por la Entidad. El Contratista deberá emplear personal técnico calificado, obreros especializados y demás personal necesario para la correcta ejecución de la obra. El Contratista tiene la obligación de reemplazar el personal no competente o no satisfactorio, de acuerdo a las órdenes del Supervisor y/o Entidad. El Contratista tiene la obligación de suministrar a los trabajadores las condiciones más adecuadas de salubridad e higiene, así como dar el debido cumplimiento a lo dispuesto en el Decreto Supremo N° 001-98-TR y sus normas complementarias y modificatorias. El Contratista tiene la obligación de velar por la seguridad de los trabajadores durante la ejecución de todos y cada uno de los trabajos brindando los equipos de protección personal y material necesario para tal efecto, cumpliendo todas las obligaciones establecidas en las normas de salud y seguridad en el trabajo vigente y aplicable.

El Contratista no podrá modificar el listado de personal profesional designado a la obra y consignado en la documentación para la firma de contrato sin el consentimiento previo y por escrito de la Entidad, cuyo incumplimiento será penalizado.

El Contratista deberá cumplir los protocolos sanitarios de prevención, vigilancia y operación ante el COVID-19 y la implementación del personal médico acorde a la cantidad de trabajadores en obra, en cumplimiento al anexo 01 de la R.M. N° 239-2020-MINSA

3.1.2.22

MATERIALES Y EQUIPOS A INSTALAR

Todos los materiales y equipos destinados a la obra, deberán cumplir con las características técnicas exigidas en el expediente técnico y se deberán someter a los ensayos necesarios para verificar sus características.

▪ **Materiales**

Se podrán aceptar otras propiedades o calidades especificadas y/o normas indicadas en el expediente técnico que sean similares o equivalentes, mientras que se ajusten a especificaciones y/o normas reconocidas que aseguren una calidad igual o superior a la indicada o siempre que el Contratista aporte la documentación y demás elementos de juicio que permitan evaluar el cumplimiento de las exigencias establecidas en las bases y que los cambios propuestos no alteren las especificaciones técnicas de la obra, siempre que esté presente una ventaja técnica y económica que lo justifique.



MUNICIPALIDAD DISTRITAL DE CCAPACMARCA
"CREACIÓN DEL SERVICIO DE TRANSITABILIDAD PEATONAL Y VEHICULAR DE LA CALLE
PRINCIPAL Y PLAZA CENTRAL DEL CP CANCAHUANI DEL DISTRITO DE CAPACMARCA - PROVINCIA
DE CHUMBIVILCAS - DEPARTAMENTO DE CUSCO", CON CUI N° 2458938



La Supervisión se reserva el derecho de rechazar la lista de materiales propuestos por el Contratista, si estos no concuerdan con lo estipulado en el expediente técnico.

Asimismo, correrá por cuenta del Contratista las pruebas y ensayos necesarios para verificar la calidad de los materiales y las pruebas de los equipos.

La aprobación de los materiales y/o de los equipos por la Supervisión no libera al Contratista de su responsabilidad sobre la calidad de los materiales y/o equipos.

▪ **Equipos y Maquinaria**

Todos los equipos y maquinarias necesarios para la ejecución satisfactoria de los trabajos a realizar, deberán llevarse a obra en forma oportuna y no podrán retirarse de la misma salvo autorización escrita de la Supervisión, que no podrá negarla sin justa razón.

Las pérdidas de daños causados por los equipos y maquinarias durante la ejecución de las obras, corren por cuenta del Contratista.

Si la Supervisión demuestra que los equipos, maquinarias, herramientas y andamiajes son insuficientes o inapropiados para asegurar la calidad de la obra y cumplimiento de los plazos, el Contratista está obligado a efectuar enmiendas y/o adicionales necesarios, por su cuenta y costo.

3.1.2.23

LIMPIEZA GENERAL Y RETIRO DE OBRAS PROVISIONALES

Cuando la obra se haya terminado, todas las instalaciones provisionales, depósitos y ambientes construidos deberán ser removidos y/o restablecidos a su forma original para adquirir un aspecto limpio, debiendo el Contratista efectuar dichos trabajos con cargo a sus gastos generales.

3.1.2.24

CONSERVACION DEL MEDIO AMBIENTE

El Contratista deberá identificar y utilizar a su costo, botaderos autorizados para colocar los residuos de materiales que por efecto de la obra se genere, evitando en lo posible el impacto negativo con el medio ambiente. El Contratista tiene la obligación de velar por la conservación del Medio Ambiente, para lo cual deberá cumplir con todas las provisiones correspondientes.

3.1.2.25

**OTRAS NORMAS PARA LA EJECUCION DE LOS TRABAJOS
Obras Provisionales**

El Contratista deberá construir o alquilar ambientes temporales que permitan, tanto al Contratista, a la Supervisión y la Entidad, el normal desarrollo de sus actividades, debiendo incluir oficinas, almacenes de equipos y materiales, los mismos que deberán quedar habilitados y equipados a los quince (15) días calendario de iniciado el plazo de ejecución de la obra y conserve hasta la recepción de la obra.



MUNICIPALIDAD DISTRITAL DE CCAPACMARCA
"CREACIÓN DEL SERVICIO DE TRANSITABILIDAD PEATONAL Y VEHICULAR DE LA CALLE
PRINCIPAL Y PLAZA CENTRAL DEL CP CANCAHUANI DEL DISTRITO DE CAPACMARCA - PROVINCIA
DE CHUMBIVILCAS - DEPARTAMENTO DE CUSCO", CON CUI N° 2458938



Los gastos que demanden la instalación, el funcionamiento y conservación de los ambientes para la ejecución de la obra, se extenderán hasta la recepción de la obra y corren por cuenta del Contratista, incluyendo cualquier daño resultante de la instalación o mantenimiento de estas obras provisionales. Estos locales ofrecerán adecuadas condiciones de estabilidad, aislamiento, ventilación e iluminación y deberán estar provistos de adecuadas instalaciones eléctricas, sanitarias y comunicaciones, el costo de dichas obras provisionales es de cuenta y costo del Contratista. Asimismo, el Contratista instalará las obras provisionales debiendo reunir las siguientes condiciones:

- El almacenaje de los materiales excepto los no perecederos se realizará bajo parte cubierta. Exigiéndose cerramientos laterales que tengan ventilación natural mediante aberturas practicables.
- La obra dispondrá de servicios sanitarios adecuados a la cantidad de personal.
- Los depósitos o almacenes, talleres, casilla de vigilancia, vestuarios para el personal, servicios higiénicos, etc., cumplirán con las condiciones de higiene imprescindible para su uso a criterio del Supervisor.

Estas prescripciones no son excluyentes de otras previsiones que pudiera adoptar el Contratista para el más eficaz desarrollo de las operaciones, pero, en cualquier caso, deberá mantener informado al Supervisor de las modificaciones que sobre el particular llevará a cabo., debiendo merecer su visto bueno

El Contratista será responsable de la vigilancia general de las obras en forma continua, para prevenir sustracciones o deterioros de los materiales, enseres, estructuras y otros bienes propios o ajenos; en caso de pérdida correrá con los gastos que demande su sustitución.

El Contratista deberá colocar cercos, protecciones, barreras, letreros, señales de peligro y tomar las demás precauciones necesarias en todas las maquinarias y partes del campamento donde puedan producirse accidentes.

El contratista deberá cuidar que todo el material, insumos, personal, obras provisionales, maquinarias, equipos y demás utilizados por aquel para ejecutar la obra no invadan la vía pública ni ocasionen molestias innecesarias a los vecinos y transeúntes, bajo exclusiva responsabilidad del Contratista.

3.1.2.26 ESPECIFICACIONES TECNICAS PARA LA EJECUCION DE LA OBRA

Son las especificaciones y detalles en el Expediente Técnico de la obra, materia de la convocatoria.

3.1.2.27 DE LOS PLANOS Y ESPECIFICACIONES



MUNICIPALIDAD DISTRITAL DE CCAPACMARCA

"CREACIÓN DEL SERVICIO DE TRANSITABILIDAD PEATONAL Y VEHICULAR DE LA CALLE PRINCIPAL Y PLAZA CENTRAL DEL CP CANCAHUANI DEL DISTRITO DE CAPACMARCA - PROVINCIA DE CHUMBIVILCAS - DEPARTAMENTO DE CUSCO", CON CUI N° 2458938



Cualquier parte de la obra mencionada en las Especificaciones Técnicas y no mostradas en los planos o viceversa, tendrá la misma fuerza y efecto que si estuviera contenida en ambos.

Cualquier discrepancia entre los planos y las Especificaciones Técnicas y dentro de estos mismos, o entre las cifras y planos, deberá ser puesta en conocimiento de la Supervisión por el Contratista, cuya decisión será concluyente y deberá ser acatada. Cualquier interpretación por el Contratista sin esta determinación por la Supervisión será por cuenta y riesgo del Contratista.

En caso que el Contratista estuviera en desacuerdo con cualquier plano o instrucción y que hubiera notificado a la Supervisión al respecto, y que la Supervisión insistiera en la ejecución de los trabajos de acuerdo a dicho plano o instrucción, el Contratista será relevado ante la Entidad de sus responsabilidades que resultaran de la adopción de dicha solución, mas no así de proceder correctamente de acuerdo a ésta.

3.1.2.28

CORRESPONDENCIA

Cualquier comunicación de índole contractual y/o lo indicado en la Ley de Contrataciones del Estado, entre el Contratista y la Entidad, se deberá hacer por escrito.

El Contratista adquirirá el o los cuadernos de obra necesarios para la ejecución de obra en el mismo que se empleará para el uso del Residente de Obra y Supervisor en cumplimiento de la Ley y su Reglamento. La Entidad y el Supervisor tendrán derecho a examinar este cuaderno en cualquier momento.

La comunicación entre el residente de obra y el supervisor de la obra será por medio del cuaderno de obra con las anotaciones de las ocurrencias en obra.

3.1.2.29

SOLUCION DE CONTROVERSIAS

Las divergencias de cualquier índole que surjan entre las partes con relación a este contrato, su interpretación y/o cumplimiento, incluyendo las referidas a su nulidad o validez, incluso las del convenio arbitral, serán resueltas mediante el arbitraje organizado y administrado por el centro de arbitraje del OSCE y/o JRD, de conformidad con sus Reglamentos y demás documentos normativos vigentes, a los cuales la partes se someten libremente, señalando que el laudo que se emita en el proceso arbitral será inapelable y definitivo

3.1.2.30

DISPOSICIONES COMPLEMENTARIAS

- ✓ El postor es consciente de la documentación que presenta para efectos del presente proceso de selección, por cuanto la entidad antes de la suscripción del contrato iniciara el proceso de verificación documentaria con la finalidad de identificar que la documentación presentada se ajuste a la verdad.



MUNICIPALIDAD DISTRITAL DE CCAPACMARCA

"CREACIÓN DEL SERVICIO DE TRANSITABILIDAD PEATONAL Y VEHICULAR DE LA CALLE PRINCIPAL Y PLAZA CENTRAL DEL CP CANCAHUANI DEL DISTRITO DE CAPACMARCA - PROVINCIA DE CHUMBIVILCAS - DEPARTAMENTO DE CUSCO", CON CUI N° 2458938



- ✓ El postor se compromete a facilitar información que permita identificar la veracidad de la documentación.
- ✓ La experiencia solicitada al personal propuesto es la mínima, por cuanto queda a criterio del postor ofertar profesionales con mayor capacidad profesional, o nivel de actualización profesional sin que ello represente mayores costos a la entidad.
- ✓ Las constancias y certificados que se presenten deberán haber sido emitidos por quien corresponda en ejercicio de una facultad expresa aplicado a las instituciones públicas, así como aquellas emitidas por un privado u otro emitido por quien ostente las facultades correspondientes.
- ✓ Las bases administrativas son las reglas del proceso por consiguiente deberán ser en función a ellas que el postor formule su oferta.
- ✓ Cualquier controversia que surja durante las etapas del proceso se resolverán conforme a lo establecido en las bases y la Ley.
- ✓ El Contratista es responsable de la ejecución de la obra, y queda obligado a considerar como prioridad básica que el personal a su cargo deba contar con una póliza de seguro de vida y contra accidentes (SCTR)
- ✓ El personal propuesto para la ejecución de la obra no podrá ser sustituido, salvo los casos o situaciones de fuerza mayor debidamente comprobadas que se susciten después de la suscripción del contrato. Situación que también será aprobado por la Entidad. El profesional sustituido, deberá demostrar igual o mayor experiencia del profesional saliente, en caso hubiese cambio de personal.
- ✓ No se considerarán como válidos para los efectos de calificación y evaluación aquellos documentos que presenten enmendaduras, borrones o resulten ilegibles en tanto no permitan identificar detalles relevantes (Ejm. Fechas, Nombres, Firmas, Objeto, Montos, etc)

3.1.2.31

RECEPCIÓN Y LIQUIDACION

El inicio del plazo para la ejecución de la obra procederá de acuerdo a lo establecido en el art. 176 del Reglamento de la Ley de Contrataciones del Estado. Culminado los trabajos se dará inicio a la etapa de recepción de obra, cuyo procedimiento y plazos se encuentran normados en el art. 208 del Reglamento.

La recepción de obra se emite con la conformidad y subsanación de observaciones de ejecutar la totalidad de las obligaciones a su cargo, el cual concluye con la suscripción del Acta de Recepción de Obra, la misma que dará inicio a la liquidación de obra, en concordancia al art. 209 del Reglamento de la Ley 30225 modificada por D.S. N° 162-2021-EF.

3.1.2.32

PENALIDADES

Conforme lo establece el Artículo 161° del reglamento de la Ley de Contrataciones del Estado, la Municipalidad ha considerado establecer la aplicación de las Penalidades establecidas en el Artículo N° 162 del Reglamento.



MUNICIPALIDAD DISTRITAL DE CCAPACMARCA
"CREACIÓN DEL SERVICIO DE TRANSITABILIDAD PEATONAL Y VEHICULAR DE LA CALLE
PRINCIPAL Y PLAZA CENTRAL DEL CP CANCAHUANI DEL DISTRITO DE CAPACMARCA - PROVINCIA
DE CHUMBIVILCAS - DEPARTAMENTO DE CUSCO", CON CUI N° 2458938

OTRAS PENALIDADES



PENALIDADES			
N°	Supuestos de aplicación de penalidad	Forma de cálculo	Procedimiento
1	En caso culmine la relación contractual entre el Contratista y el personal ofertado, y la Entidad no haya aprobado la sustitución del personal por no cumplir con las experiencias y calificaciones del profesional a ser reemplazado	Mitad (0.5) de UIT vigente, por cada día de ausencia del personal	Según informe del Inspector o Supervisor de la Obra
2	No cuenta con materiales necesarios en obra de acuerdo a su Calendario de Adquisición de Materiales.	0.01% x Monto contratado Por día	Según informe del Inspector o Supervisor de la Obra
3	Si el Contratista o su personal, no permite el acceso al cuaderno de obra al Inspector y/o Supervisor de la Obra impidiéndole anotar las ocurrencias	Cinco por mil (5/1000) del monto de la valorización del período por cada día de dicho impedimento	Según informe del Inspector o Supervisor de la Obra.
4	Cuando el personal del plantel profesional clave permanece menos de sesenta (60) días calendario o del íntegro del plazo de ejecución, si este es menor a los sesenta. (60) días calendario, de conformidad con las disposiciones establecidas en el numeral 190.2 del artículo 190 del Reglamento.	Mitad (0.5) UIT Vigente, por cada día de ausencia del personal	Según informe del coordinador de obra del Equipo de ejecución de Obras
5	Ausencia injustificada del profesional contratado durante el período mensual según el cronograma y tiempo de participación	Mitad (0.5) UIT Vigente, por cada día de ausencia del personal	Según informe del coordinador de obra del Equipo de ejecución de Obras, sustentado en el reporte del Supervisor.
6	No cumple con instalar la oficina dentro del distrito, en el plazo establecido en los Términos de Referencia	0.01% x Monto contratado Por día	Actas de reunión, informe y/o registro fotográfico
7	El personal del contratista no cuenta con uniformes y equipos	0.01% x Monto contratado	Según informe del Inspector o



MUNICIPALIDAD DISTRITAL DE CCAPACMARCA

"CREACIÓN DEL SERVICIO DE TRANSITABILIDAD PEATONAL Y VEHICULAR DE LA CALLE PRINCIPAL Y PLAZA CENTRAL DEL CP CANCAHUANI DEL DISTRITO DE CAPACMARCA - PROVINCIA DE CHUMBIVILCAS - DEPARTAMENTO DE CUSCO", CON CUI N° 2458938



	de protección personal completos	Por ocurrencia	Supervisor de la Obra
8	No cumple en colocar y mantener la señalización de la zona de trabajo y/o mantener los puentes peatonales y/o vehiculares en la zona de trabajo	0.01% x Monto contratado Por cada punto de trabajo	Según informe del Inspector o Supervisor de la Obra
9	RESIDENTE DE OBRA Cuando el ingeniero Residente no se encuentre en forma permanente en la obra	Uno entre mil (1/1000) del monto de la valorización del período por cada día de ausencia.	Según informe del Inspector o Supervisor
10	CALIDAD DE LOS MATERIALES Cuando el Contratista ingrese materiales a la obra sin la autorización del inspector o supervisor	Dos entre mil (2/1000) del monto de la valorización del período.	Según informe del Inspector o Supervisor
11	CARTEL DE OBRA Cuando el Contratista no coloque el cartel de obra dentro de los 05 días de iniciado el plazo contractual, la multa será por cada día	Cinco entre mil (5/1000) del monto de la valorización del período por cada día de atraso	Según informe del Inspector o Supervisor
12	CRONOGRAMA VALORIZADO AL INICIO DEL PLAZO CONTRACTUAL O ACELERADO Cuando el Contratista no cumpla con entregar a la Entidad el calendario valorizado actualizado a la fecha de inicio del plazo, en un plazo de 02 días de iniciado el plazo contractual; o no cumpla con entregar al Calendario Acelerado dentro de los 07 días siguientes de habérselo requerido por el Inspector o Supervisor en el cuaderno de obra.	Uno entre mil (1/1000) del monto de la valorización del período por cada día de atraso	Según informe del Inspector o Supervisor
13	PRUEBAS Y ENSAYOS Cuando el contratista no realiza las pruebas o ensayos oportunamente para verificar la calidad de los trabajos y las dosificaciones	Uno entre mil (1/1000) del monto de la valorización del período.	Según informe del Inspector o Supervisor



MUNICIPALIDAD DISTRITAL DE CCAPACMARCA
"CREACIÓN DEL SERVICIO DE TRANSITABILIDAD PEATONAL Y VEHICULAR DE LA CALLE PRINCIPAL Y PLAZA CENTRAL DEL CP CANCAHUANI DEL DISTRITO DE CAPACMARCA - PROVINCIA DE CHUMBIVILCAS - DEPARTAMENTO DE CUSCO", CON CUI N° 2458938



14	No cumple con las responsabilidades de pago oportuno del salario de acuerdo a la oferta económica a su personal, incluyendo los beneficios sociales de acuerdo a Ley, evidenciado por reclamos de su personal ante la Municipalidad	0.01% x Monto contratado Por ocurrencia	Según informe del Inspector o Supervisor
15	No cumple con renovar o ampliar la vigencia de la Póliza Todo Riesgo de Construcción (CAR) hasta la recepción de la Obra.	0.02% x Monto contratado Por ocurrencia	Según informe del Inspector o Supervisor
16	Incumplimiento de la acreditación del plantel profesional del área técnica - operativa y administrativa.	Una (01) UIT vigente, por cada día incumplimiento en la acreditación del personal respectivo	Según informe del Inspector o Supervisor de la Obra o Área Usaria
17	Incumplimiento de los requisitos establecidos para cada integrante del plantel del área técnica - operativa y administrativa que generen la ausencia en obra del personal.	Una (01) UIT vigente, por cada incumplimiento y día ausencia.	Según informe del Inspector o Supervisor de la Obra o Área Usaria

Las penalidades serán aplicadas por la Gerencia de Infraestructura de la municipalidad y serán deducidas en la valorización respectiva y/o a la liquidación final.

Por incumplimiento del Contrato: La Garantía de Fiel cumplimiento se ejecutará en su totalidad, solo cuando la Resolución por la cual la Municipalidad resuelve el contrato por causa imputable al CONTRATISTA haya quedado consentida o cuando el laudo arbitral consentido y ejecutoriado se declare procedente la decisión de resolver el Contrato. El monto de las garantías corresponderá íntegramente a la Municipalidad independientemente de la cuantificación del daño efectivamente irrogado.

Cabe precisar que la penalidad por mora y las otras penalidades pueden alcanzar cada una un monto máximo equivalente al diez por ciento (10%) del monto del contrato vigente.

Procedimiento:



MUNICIPALIDAD DISTRITAL DE CCAPACMARCA

"CREACIÓN DEL SERVICIO DE TRANSITABILIDAD PEATONAL Y VEHICULAR DE LA CALLE PRINCIPAL Y PLAZA CENTRAL DEL CP CANCAHUANI DEL DISTRITO DE CAPACMARCA - PROVINCIA DE CHUMBIVILCAS - DEPARTAMENTO DE CUSCO", CON CUI N° 2458938



- a) El Supervisor o Inspector de Obra al detectar la infracción señalada en la Tabla de Penalidades –Actividad de Ejecución de Obra, registra la infracción en el Cuaderno de Obra, y remite carta de preaviso al contratista, adjuntando las evidencias que pudiera haber obtenido, en dicha carta se establece un plazo para la subsanación de la infracción. En caso que la infracción sea reincidente pasar directamente al literal c).
- b) El contratista revisa el caso notificado y procede a subsanarlo en el plazo establecido, de no hacerlo pasa al siguiente numeral.
- c) El Supervisor o Inspector de Obra procede a calcular la penalidad según la Tabla de Penalidades, sobre la base del Monto Contratado vigente o Monto Valorizado o UIT de corresponder, verificando antes que el monto acumulado de penalidades aplicadas no haya excedido el monto máximo de penalidades admisible, equivalente al diez por ciento (10%) del monto contratado vigente, caso contrario pasa al literal g).
- d) El Supervisor o Inspector de Obra registra en el cuaderno de obra la aplicación de la penalidad, y en el caso del Supervisor, mediante carta comunica a la Municipalidad que la penalidad será incluida en la siguiente valorización.
- e) El Supervisor o Inspector de Obra elabora y remite al jefe del Equipo de Obras la valorización con la aplicación de la penalidad.
- f) El Sub Gerente Obras aprueba y coordina se procese la valorización en la que se aplica la penalidad.
- g) En los casos que el monto acumulado de penalidades aplicado haya excedido el monto máximo admisible, diez por ciento (10%) del monto del contrato vigente conforme a lo establecido en la LCE y su reglamento. La Entidad evaluará la Resolución del Contrato.

3.2 REQUISITOS DE CALIFICACION

A CAPACIDAD TÉCNICA Y PROFESIONAL		
A.1 EQUIPAMIENTO ESTRATÉGICO		
Requisitos:		
ITEM	DESCRIPCION	CANT.
1	NIVEL TOPOGRAFICO INC. ACCESORIOS	1
2	ESTACION TOTAL	1
3	MARTILLO HIDRAULICO (para minicargador)	1
4	MINI CARGADOR BOB CAT 953	1
5	COMPRESORA DE AIRE CON PISTOLA PARA PINTAR	1
6	ZARANDA PARA MATERIAL CLASIFICADO	1
7	EXCAVADORA SOBRE ORUGA 180-220 HP	1
8	RETROEXCAVADOR DE 1/2 A 1/4 yd3(maq.servida incl. operador)	1
9	MOTOBOMBA 12 HP 4" INCL. MANGUERA Y ACCS	1
10	CAMION CISTERNA 4 X 2 (AGUA) 1,500 gl (MAQUINA SERV.)	1
11	TRACTOR DE ORUGAS DE 140-160 HP 10-12T (MAQ. SERV. INCLY. OPERADOR Y COMBUSTIBLE)	1
12	CARGADOR S/LLANTAS 160 - 195 HP 3.5 YD3	1
13	CAMION VOLQUETE DE 15 m3 (MAQ. SERV. INC. OPERADOR)	3



MUNICIPALIDAD DISTRITAL DE CCAPACMARCA

"CREACIÓN DEL SERVICIO DE TRANSITABILIDAD PEATONAL Y VEHICULAR DE LA CALLE PRINCIPAL Y PLAZA CENTRAL DEL CP CANCAHUANI DEL DISTRITO DE CAPACMARCA - PROVINCIA DE CHUMBIVILCAS - DEPARTAMENTO DE CUSCO", CON CUI N° 2458938

14	AMOLADORA 9" DISCO	3
15	COMPACTADOR VIBRO APISONADOR TIPO CANGURO	3
16	RODILLO LISO VIBRATORIO AUTOP 101-135HP 10-12T (MAQ. SERV. INCL. OPERADOR Y COMBUSTIBLE)	1
17	MOTONIVELADORA DE 130-135 HP (MAQ. SERV.)	1
18	VIBRADOR DE CONCRETO 4 HP 2.40"	3
19	MEZCLADORA DE CONCRETO DE 9-11P3	3
20	BALDE PRUEBA TAPON ABRAZADERA Y ACCESORIOS	1

Acreditación:

De conformidad con el numeral 49.3 del artículo 49 y el literal e) del numeral 139.1 del artículo 139 del Reglamento este requisito de calificación se acredita para la suscripción del contrato.



A.2 CALIFICACIONES DEL PLANTEL PROFESIONAL CLAVE

FORMACIÓN ACADÉMICA DEL PLANTEL PROFESIONAL CLAVE

Requisitos:

Residente de Obra	Ingeniero Civil
Ingeniero Especialista en Calidad	Ingeniero Civil
Especialista Ambiental	Ingeniero Civil o Ingeniero Ambiental o Ingeniero de Gestión Ambiental o Ingeniero Ambiental y de Recursos Ambientales o Ingeniero de Recursos Naturales y Energía Renovable o Ingeniero de Recursos Renovables o Ingeniero Ambiental y de Recursos Naturales.
Especialista en Seguridad y Salud en el trabajo	Ingeniero Civil o Ingeniero de Higiene y Seguridad Industrial o Ingeniero Industrial o Ingeniero de Seguridad y Salud en el Trabajo

Acreditación:

De conformidad con el numeral 49.3 del artículo 49 y el literal e) del numeral 139.1 del artículo 139 del Reglamento este requisito de calificación se acredita para la suscripción del contrato.

Importante:

El residente de la obra debe cumplir las calificaciones establecidas en el artículo 179 del reglamento.

A.3 EXPERIENCIA DEL PLANTEL PROFESIONAL CLAVE

Requisitos:

Residente de Obra	36 meses en el cargo desempeñado (computada desde la fecha de la colegiatura). Residente y/o jefe y/o supervisor y/o inspector y/o jefe de supervisión y/o residente principal y/o director residente y/o jefe residente y/o jefe residente principal y/o ingeniero residente y/o supervisor principal de obra, en la ejecución de obras similares.
-------------------	---



MUNICIPALIDAD DISTRITAL DE CCAPACMARCA

"CREACIÓN DEL SERVICIO DE TRANSITABILIDAD PEATONAL Y VEHICULAR DE LA CALLE PRINCIPAL Y PLAZA CENTRAL DEL CP CANCAHUANI DEL DISTRITO DE CAPACMARCA - PROVINCIA DE CHUMBIVILCAS - DEPARTAMENTO DE CUSCO", CON CUI N° 2458938



Ingeniero Especialista en Calidad	12 meses en el cargo desempeñado (computada desde la fecha de la colegiatura). Especialista y/o ingeniero y/o residente y/o inspector y/o supervisor y/o jefe y/o asistente o responsable de: control de calidad o calidad o aseguramiento de calidad o programa de calidad o protocolos de calidad en la ejecución de obras en general.
Especialista Ambiental	18 meses en el cargo desempeñado (computada desde la fecha de la colegiatura). Especialista y/o ingeniero y/o supervisor y/o jefe y/o responsable y/o residente ambiental y/o ambientalista en: Mitigación ambiental o ambientalista o monitoreo y mitigación ambiental o impacto ambiental o medio ambiente en la ejecución de obras en general.
Especialista en Seguridad y Salud en el trabajo	24 meses en el cargo desempeñado (computada desde la fecha de la colegiatura). Especialista y/o ingeniero y/o supervisor y/o jefe y/o responsable y/o residente en: seguridad y salud ocupacional o seguridad e higiene ocupacional o seguridad de obra o seguridad en el trabajo o salud ocupacional o implementación de planes de seguridad e higiene ocupacional o en prevención de riesgos laborales, en la ejecución de obras en general.

Acreditación:

De conformidad con el numeral 49.3 del artículo 49 y el literal e) del numeral 139.1 del artículo 139 del Reglamento este requisito de calificación se acredita para la suscripción del contrato.

B EXPERIENCIA DEL POSTOR EN LA ESPECIALIDAD

Requisitos:

El postor debe acreditar un monto facturado acumulado equivalente a una (01) vez el valor referencial de la contratación, en la ejecución de obras similares, durante los 10 años anteriores a la fecha de la presentación de ofertas que se computarán desde la suscripción del acta de recepción de obra

Se considerará obras similares: Construcción y/o creación y/o mejoramiento y/o ampliación y/o recuperación y/o reconstrucción y/o adecuamiento y/o rehabilitación y/o remodelación y/o renovación de vidas urbanas de circulación peatonal y/o vehicular con pavimentos (rígidos y/o flexibles y/o semiflexibles) y/o aceras y/o veredas (concreto y/o asfalto y/o adoquinado) en las siguientes intervenciones: avenidas y/o calles y/o anillos viales y/o pasajes y/o carreteras y/o pistas y/o veredas y/o vías internas y/o jirones y/o vías locales y/o vías colectoras y/o vías arteriales y/o vías expresas y/o intercambio vial y/o pasos a desnivel y/o infraestructura vial y/o peatonal y/o habilitaciones urbanas y/o plazuelas y/o plazas y/o alamedas y/o espacios públicos urbanos y/o servicios de transitabilidad y/o urbanización y/o parques y/o infraestructura recreativa y/o esparcimiento y/o accesibilidad urbana y/o malecones urbanos.

Acreditación:

La experiencia del postor se acreditará con copia simple de: (i) contratos y sus respectivas actas de recepción de obra; (ii) contratos y sus respectivas resoluciones de liquidación; o (iii) contratos y sus respectivas constancias de



MUNICIPALIDAD DISTRITAL DE CCAPACMARCA

"CREACIÓN DEL SERVICIO DE TRANSITABILIDAD PEATONAL Y VEHICULAR DE LA CALLE PRINCIPAL Y PLAZA CENTRAL DEL CP CANCAHUANI DEL DISTRITO DE CAPACMARCA - PROVINCIA DE CHUMBIVILCAS - DEPARTAMENTO DE CUSCO", CON CUI N° 2458938

prestación o cualquier otra documentación¹ de la cual se desprenda fehacientemente que la obra fue concluida, así como el monto total que implicó su ejecución; correspondientes a un máximo de veinte (20) contrataciones.

En los casos que se acredite experiencia adquirida en consorcio, debe presentarse la promesa de consorcio o el contrato de consorcio del cual se desprenda fehacientemente el porcentaje de las obligaciones que se asumió en el contrato presentado; de lo contrario, no se computará la experiencia proveniente de dicho contrato.

Asimismo, cuando se presenten contratos derivados de procesos de selección convocados antes del 20.09.2012, la calificación se ceñirá al método descrito en la Directiva "Participación de Proveedores en Consorcio en las Contrataciones del Estado", debiendo presumirse que el porcentaje de las obligaciones equivale al porcentaje de participación de la promesa de consorcio o del contrato de consorcio. En caso que en dichos documentos no se consigne el porcentaje de participación se presumirá que las obligaciones se ejecutaron en partes iguales.

Si el titular de la experiencia no es el postor, consignar si dicha experiencia corresponde a la matriz en caso que el postor sea sucursal, o fue transmitida por reorganización societaria, debiendo acompañar la documentación sustentatoria correspondiente.

Si el postor acredita experiencia de otra persona jurídica como consecuencia de una reorganización societaria, debe presentar adicionalmente el **Anexo N° 9**.

Cuando los contratos presentados se encuentren expresados en moneda extranjera, debe indicarse el tipo de cambio venta publicado por la Superintendencia de Banca, Seguros y AFP correspondiente a la fecha de suscripción.

Sin perjuicio de lo anterior, los postores deben llenar y presentar el **Anexo N° 10** referido a la experiencia del postor en la especialidad.

Importante

En el caso de consorcios, la calificación de la experiencia se realiza conforme a la Directiva "Participación de Proveedores en Consorcio en las Contrataciones del Estado".

MUNICIPALIDAD DISTRITAL DE CCAPACMARCA
CHUMBIVILCAS - CUSCO

Ing. Luis W. Vilca Humalla
CIR 212715
GERENTE DE INFRAESTRUCTURA DESARROLLO URBANO RURAL

¹ De acuerdo con la Opinión N° 185-2017/DTN "cualquier otra documentación", se entiende como tal a todo documento emitido por la Entidad contratante con ocasión de la ejecución de la obra que cumpla con demostrar de manera indubitable aquello que se acredita, por ejemplo mediante, las resoluciones de liquidación de obra, las actas de recepción de conformidad, entre otros.

3.2. REQUISITOS DE CALIFICACIÓN

A	CAPACIDAD TÉCNICA Y PROFESIONAL																																																															
A.1	EQUIPAMIENTO ESTRATÉGICO																																																															
	<div>Requisitos:</div> <table><tr><th>ITEM</th><th>DESCRIPCION</th><th>CANT.</th></tr><tr><td>1</td><td>NIVEL TOPOGRAFICO INC. ACCESORIOS</td><td>1</td></tr><tr><td>2</td><td>ESTACION TOTAL</td><td>1</td></tr><tr><td>3</td><td>MARTILLO HIDRAULICO (para minicargador)</td><td>1</td></tr><tr><td>4</td><td>MINI CARGADOR BOB CAT 953</td><td>1</td></tr><tr><td>5</td><td>COMPRESORA DE AIRE CON PISTOLA PARA PINTAR</td><td>1</td></tr><tr><td>6</td><td>ZARANDA PARA MATERIAL CLASIFICADO</td><td>1</td></tr><tr><td>7</td><td>EXCAVADORA SOBRE ORUGA 180-220 HP</td><td>1</td></tr><tr><td>8</td><td>RETROEXCAVADOR DE 1/2 A 1/4 yd3(maq.servida incl. operador)</td><td>1</td></tr><tr><td>9</td><td>MOTOBOMBA 12 HP 4" INCL. MANGUERA Y ACCS</td><td>1</td></tr><tr><td>10</td><td>CAMION CISTERNA 4 X 2 (AGUA) 1,500 gl (MAQUINA SERV.)</td><td>1</td></tr><tr><td>11</td><td>TRACTOR DE ORUGAS DE 140-160 HP 10-12T (MAQ. SERV. INCLY. OPERADOR Y COMBUSTIBLE)</td><td>1</td></tr><tr><td>12</td><td>CARGADOR S/LLANTAS 160 - 195 HP 3.5 YD3</td><td>1</td></tr><tr><td>13</td><td>CAMION VOLQUETE DE 15 m3 (MAQ. SERV. INC. OPERADOR)</td><td>3</td></tr><tr><td>14</td><td>AMOLADADORA 9" DISCO</td><td>3</td></tr><tr><td>15</td><td>COMPACTADOR VIBRO APISONADOR TIPO CANGURO</td><td>3</td></tr><tr><td>16</td><td>RODILLO LISO VIBRATORIO AUTOP 101-135HP 10-12T (MAQ. SERV. INCLY. OPERADOR Y COMBUSTIBLE)</td><td>1</td></tr><tr><td>17</td><td>MOTONIVELADORA DE 130-135 HP (MAQ. SERV.)</td><td>1</td></tr><tr><td>18</td><td>VIBRADOR DE CONCRETO 4 HP 2.40"</td><td>3</td></tr><tr><td>19</td><td>MEZCLADORA DE CONCRETO DE 9 -11P3</td><td>3</td></tr><tr><td>20</td><td>BALDE PRUEBA TAPON ABRAZADERA Y ACCESORIOS</td><td>1</td></tr></table> <div>Acreditación:</div> <p>De conformidad con el numeral 49.3 del artículo 49 y el literal e) del numeral 139.1 del artículo 139 del Reglamento este requisito de calificación se acredita para la suscripción del contrato.</p> <div><div>Importante</div><div>No corresponde solicitar como equipamiento que el postor cuente con oficinas, locales u otros espacios físicos. Asimismo, no se puede requerir características, años de antigüedad y demás condiciones del equipamiento que no consten en el expediente técnico.</div></div>	ITEM	DESCRIPCION	CANT.	1	NIVEL TOPOGRAFICO INC. ACCESORIOS	1	2	ESTACION TOTAL	1	3	MARTILLO HIDRAULICO (para minicargador)	1	4	MINI CARGADOR BOB CAT 953	1	5	COMPRESORA DE AIRE CON PISTOLA PARA PINTAR	1	6	ZARANDA PARA MATERIAL CLASIFICADO	1	7	EXCAVADORA SOBRE ORUGA 180-220 HP	1	8	RETROEXCAVADOR DE 1/2 A 1/4 yd3(maq.servida incl. operador)	1	9	MOTOBOMBA 12 HP 4" INCL. MANGUERA Y ACCS	1	10	CAMION CISTERNA 4 X 2 (AGUA) 1,500 gl (MAQUINA SERV.)	1	11	TRACTOR DE ORUGAS DE 140-160 HP 10-12T (MAQ. SERV. INCLY. OPERADOR Y COMBUSTIBLE)	1	12	CARGADOR S/LLANTAS 160 - 195 HP 3.5 YD3	1	13	CAMION VOLQUETE DE 15 m3 (MAQ. SERV. INC. OPERADOR)	3	14	AMOLADADORA 9" DISCO	3	15	COMPACTADOR VIBRO APISONADOR TIPO CANGURO	3	16	RODILLO LISO VIBRATORIO AUTOP 101-135HP 10-12T (MAQ. SERV. INCLY. OPERADOR Y COMBUSTIBLE)	1	17	MOTONIVELADORA DE 130-135 HP (MAQ. SERV.)	1	18	VIBRADOR DE CONCRETO 4 HP 2.40"	3	19	MEZCLADORA DE CONCRETO DE 9 -11P3	3	20	BALDE PRUEBA TAPON ABRAZADERA Y ACCESORIOS	1
ITEM	DESCRIPCION	CANT.																																																														
1	NIVEL TOPOGRAFICO INC. ACCESORIOS	1																																																														
2	ESTACION TOTAL	1																																																														
3	MARTILLO HIDRAULICO (para minicargador)	1																																																														
4	MINI CARGADOR BOB CAT 953	1																																																														
5	COMPRESORA DE AIRE CON PISTOLA PARA PINTAR	1																																																														
6	ZARANDA PARA MATERIAL CLASIFICADO	1																																																														
7	EXCAVADORA SOBRE ORUGA 180-220 HP	1																																																														
8	RETROEXCAVADOR DE 1/2 A 1/4 yd3(maq.servida incl. operador)	1																																																														
9	MOTOBOMBA 12 HP 4" INCL. MANGUERA Y ACCS	1																																																														
10	CAMION CISTERNA 4 X 2 (AGUA) 1,500 gl (MAQUINA SERV.)	1																																																														
11	TRACTOR DE ORUGAS DE 140-160 HP 10-12T (MAQ. SERV. INCLY. OPERADOR Y COMBUSTIBLE)	1																																																														
12	CARGADOR S/LLANTAS 160 - 195 HP 3.5 YD3	1																																																														
13	CAMION VOLQUETE DE 15 m3 (MAQ. SERV. INC. OPERADOR)	3																																																														
14	AMOLADADORA 9" DISCO	3																																																														
15	COMPACTADOR VIBRO APISONADOR TIPO CANGURO	3																																																														
16	RODILLO LISO VIBRATORIO AUTOP 101-135HP 10-12T (MAQ. SERV. INCLY. OPERADOR Y COMBUSTIBLE)	1																																																														
17	MOTONIVELADORA DE 130-135 HP (MAQ. SERV.)	1																																																														
18	VIBRADOR DE CONCRETO 4 HP 2.40"	3																																																														
19	MEZCLADORA DE CONCRETO DE 9 -11P3	3																																																														
20	BALDE PRUEBA TAPON ABRAZADERA Y ACCESORIOS	1																																																														
A.2	CALIFICACIONES DEL PLANTEL PROFESIONAL CLAVE																																																															
	FORMACIÓN ACADÉMICA DEL PLANTEL PROFESIONAL CLAVE																																																															
	<div>Requisitos:</div> <table><tr><td>Residente de Obra</td><td>Ingeniero Civil</td></tr><tr><td>Ingeniero Especialista en Calidad</td><td>Ingeniero Civil</td></tr><tr><td>Especialista Ambiental</td><td>Ingeniero Civil o Ingeniero Ambiental o Ingeniero de Gestión Ambiental o Ingeniero Ambiental y de Recursos Ambientales o Ingeniero de Recursos Naturales y Energía Renovable o Ingeniero de Recursos Renovables o Ingeniero Ambiental y de Recursos Naturales.</td></tr><tr><td>Especialista en Seguridad y Salud en el trabajo</td><td>Ingeniero Civil o Ingeniero de Higiene y Seguridad Industrial o Ingeniero Industrial o Ingeniero de Seguridad y Salud en el Trabajo</td></tr></table> <div>Acreditación:</div> <p>De conformidad con el numeral 49.3 del artículo 49 y el literal e) del numeral 139.1 del artículo 139 del Reglamento este requisito de calificación se acredita para la suscripción del contrato.</p> <div><div>Importante</div><div>El residente de la obra debe cumplir las calificaciones establecidas en el artículo 179 del Reglamento.</div></div>	Residente de Obra	Ingeniero Civil	Ingeniero Especialista en Calidad	Ingeniero Civil	Especialista Ambiental	Ingeniero Civil o Ingeniero Ambiental o Ingeniero de Gestión Ambiental o Ingeniero Ambiental y de Recursos Ambientales o Ingeniero de Recursos Naturales y Energía Renovable o Ingeniero de Recursos Renovables o Ingeniero Ambiental y de Recursos Naturales.	Especialista en Seguridad y Salud en el trabajo	Ingeniero Civil o Ingeniero de Higiene y Seguridad Industrial o Ingeniero Industrial o Ingeniero de Seguridad y Salud en el Trabajo																																																							
Residente de Obra	Ingeniero Civil																																																															
Ingeniero Especialista en Calidad	Ingeniero Civil																																																															
Especialista Ambiental	Ingeniero Civil o Ingeniero Ambiental o Ingeniero de Gestión Ambiental o Ingeniero Ambiental y de Recursos Ambientales o Ingeniero de Recursos Naturales y Energía Renovable o Ingeniero de Recursos Renovables o Ingeniero Ambiental y de Recursos Naturales.																																																															
Especialista en Seguridad y Salud en el trabajo	Ingeniero Civil o Ingeniero de Higiene y Seguridad Industrial o Ingeniero Industrial o Ingeniero de Seguridad y Salud en el Trabajo																																																															
A.3	EXPERIENCIA DEL PLANTEL PROFESIONAL CLAVE																																																															
	<div>Requisitos:</div>																																																															

Residente de Obra	36 meses en el cargo desempeñado (computada desde la fecha de la colegiatura). Residente y/o jefe y/o supervisor y/o inspector y/o jefe de supervisión y/o residente principal y/o director residente y/o jefe residente y/o jefe residente principal y/o ingeniero residente y/o supervisor principal de obra, en la ejecución de obras similares.
Ingeniero Especialista en Calidad	12 meses en el cargo desempeñado (computada desde la fecha de la colegiatura). Especialista y/o ingeniero y/o residente y/o inspector y/o supervisor y/o jefe y/o asistente o responsable de: control de calidad o calidad o aseguramiento de calidad o programa de calidad o protocolos de calidad en la ejecución de obras en general.
Especialista Ambiental	18 meses en el cargo desempeñado (computada desde la fecha de la colegiatura). Especialista y/o ingeniero y/o supervisor y/o jefe y/o responsable y/o residente ambiental y/o ambientalista en: Mitigación ambiental o ambientalista o monitoreo y mitigación ambiental o impacto ambiental o medio ambiente en la ejecución de obras en general.
Especialista en Seguridad y Salud en el trabajo	24 meses en el cargo desempeñado (computada desde la fecha de la colegiatura). Especialista y/o ingeniero y/o supervisor y/o jefe y/o responsable y/o residente en: seguridad y salud ocupacional o seguridad e higiene ocupacional o seguridad de obra o seguridad en el trabajo o salud ocupacional o implementación de planes de seguridad e higiene ocupacional o en prevención de riesgos laborales, en la ejecución de obras en general.

Acreditación:

De conformidad con el numeral 49.3 del artículo 49 y el literal e) del numeral 139.1 del artículo 139 del Reglamento este requisito de calificación se acredita para la suscripción del contrato.

Importante

El residente de la obra debe cumplir la experiencia mínima establecida en el artículo 179 del Reglamento.

B	EXPERIENCIA DEL POSTOR EN LA ESPECIALIDAD
	<p>Requisitos:</p> <p>El postor debe acreditar un monto facturado acumulado equivalente a S/ 2'689,209.60 (dos millones, seiscientos ochenta y nueve mil doscientos nueve con 60/100), en la ejecución de obras similares, durante los 10 años anteriores a la fecha de la presentación de ofertas que se computarán desde la suscripción del acta de recepción de obra.</p> <p>Se considerará obra similar: Construcción y/o creación y/o mejoramiento y/o ampliación y/o recuperación y/o reconstrucción y/o adecuamiento y/o rehabilitación y/o remodelación y/o renovación de vidas urbanas de circulación peatonal y/o vehicular con pavimentos (rígidos y/o flexibles y/o semiflexibles) y/o aceras y/o veredas (concreto y/o asfalto y/o adoquinado) en las siguientes intervenciones: avenidas y/o calles y/o anillos viales y/o pasajes y/o carreteras y/o pistas y/o veredas y/o vías internas y/o jirones y/o vías locales y/o vías colectoras y/o vías arteriales y/o vías expresas y/o intercambio vial y/o pasos a desnivel y/o infraestructura vial y/o peatonal y/o habilitaciones urbanas y/o plazuelas y/o plazas y/o alamedas y/o espacios públicos urbanos y/o servicios de transitabilidad y/o urbanización y/o parques y/o infraestructura recreativa y/o esparcimiento y/o accesibilidad urbana y/o malecones urbanos.</p> <p>Acreditación:</p> <p>La experiencia del postor se acreditará con copia simple de: (i) contratos y sus respectivas actas de recepción de obra; (ii) contratos y sus respectivas resoluciones de liquidación; o (iii) contratos y sus respectivas constancias de prestación o cualquier otra documentación²¹ de la cual se desprenda fehacientemente que la obra fue concluida, así como el monto total que implicó su ejecución; correspondientes a un máximo de veinte (20) contrataciones.</p> <p>En los casos que se acredite experiencia adquirida en consorcio, debe presentarse la promesa de consorcio o el contrato de consorcio del cual se desprenda fehacientemente el porcentaje de las obligaciones que se asumió en el contrato presentado; de lo contrario, no se computará la experiencia proveniente de dicho contrato.</p>

²¹ De acuerdo con la **Opinión N° 185-2017/DTN** "cualquier otra documentación", se entiende como tal a todo documento emitido por la Entidad contratante con ocasión de la ejecución de la obra que cumpla con demostrar de manera indubitable aquello que se acredita, por ejemplo, mediante las resoluciones de liquidación de obra, las actas de recepción de conformidad, entre otros.

	<p>Asimismo, cuando se presenten contratos derivados de procesos de selección convocados antes del 20.09.2012, la calificación se ceñirá al método descrito en la Directiva "Participación de Proveedores en Consorcio en las Contrataciones del Estado", debiendo presumirse que el porcentaje de las obligaciones equivale al porcentaje de participación de la promesa de consorcio o del contrato de consorcio. En caso que en dichos documentos no se consigne el porcentaje de participación se presumirá que las obligaciones se ejecutaron en partes iguales.</p> <p>Si el titular de la experiencia no es el postor, consignar si dicha experiencia corresponde a la matriz en caso que el postor sea sucursal, o fue transmitida por reorganización societaria, debiendo acompañar la documentación sustentatoria correspondiente.</p> <p>Si el postor acredita experiencia de otra persona jurídica como consecuencia de una reorganización societaria, debe presentar adicionalmente el Anexo N° 9.</p> <p>Cuando los contratos presentados se encuentren expresados en moneda extranjera, debe indicarse el tipo de cambio venta publicado por la Superintendencia de Banca, Seguros y AFP correspondiente a la fecha de suscripción.</p> <p>Sin perjuicio de lo anterior, los postores deben llenar y presentar el Anexo N° 10 referido a la experiencia del postor en la especialidad.</p> <div> <p>Importante</p> <p><i>En el caso de consorcios, la calificación de la experiencia se realiza conforme a la Directiva "Participación de Proveedores en Consorcio en las Contrataciones del Estado".</i></p> </div>
--	--

<p>Importante</p> <ul style="list-style-type: none"> • Si como resultado de una consulta u observación corresponde precisarse o ajustarse el requerimiento, se solicita la autorización del área usuaria y se pone de conocimiento de tal hecho a la dependencia que aprobó el expediente de contratación, de conformidad con el numeral 72.3 del artículo 72 del Reglamento. • Los requisitos de calificación determinan si los postores cuentan con las capacidades necesarias para ejecutar el contrato, lo que debe ser acreditado documentalmente, y no mediante declaración jurada.
--

CAPÍTULO IV FACTORES DE EVALUACIÓN

La evaluación se realiza sobre la base de cien (100) puntos.

Para determinar la oferta con el mejor puntaje y el orden de prelación de las ofertas, se considera lo siguiente:

FACTOR DE EVALUACIÓN	PUNTAJE / METODOLOGÍA PARA SU ASIGNACIÓN
A. PRECIO	
<p><u>Evaluación:</u></p> <p>Se evaluará considerando el precio ofertado por el postor.</p> <p><u>Acreditación:</u></p> <p>Se acreditará mediante el documento que contiene el precio de la oferta (Anexo N° 6).</p>	<p>La evaluación consistirá en otorgar el máximo puntaje a la oferta de precio más bajo y se otorga a las demás ofertas puntajes inversamente proporcionales a sus respectivos precios, según la siguiente fórmula:</p> $P_i = \frac{O_m \times PMP}{O_i}$ <p>I = Oferta P_i = Puntaje de la oferta a evaluar O_i = Precio i O_m = Precio de la oferta más baja PMP = Puntaje máximo del precio</p> <p style="text-align: right;">100²² puntos</p>

Importante

Los factores de evaluación elaborados por el órgano encargado de las contrataciones o comité de selección, según corresponda, deben ser objetivos y guardan vinculación, razonabilidad y proporcionalidad con el objeto de la contratación. Asimismo, estos no pueden calificar con puntaje el cumplimiento del Expediente Técnico ni los requisitos de calificación.

²² De 88 a 100 puntos, en el caso de obras bajo la modalidad de ejecución llave en mano en las que se puede incluir adicionalmente el factor capacitación. De 83 a 100 puntos, si adicionalmente, se incluyen los factores de sostenibilidad ambiental y social e integridad en la contratación pública (cuando el valor referencial supere el monto establecido por la Ley de Presupuesto del Sector Público para la Adjudicación Simplificada).

CAPÍTULO V PROFORMA DEL CONTRATO

Conste por el presente documento, la contratación de la ejecución de la obra "CREACION DEL SERVICIO DE TRANSITABILIDAD PEATONAL Y VEHICULAR DE LA CALLE PRINCIPAL Y PLAZA CENTRAL DEL CP CANCAHUANI DEL DISTRITO DE CAPACMARCA - PROVINCIA DE CHUMBIVILCAS - DEPARTAMENTO DE CUSCO", Cui 2458938, que celebra de una parte [CONSIGNAR EL NOMBRE DE LA ENTIDAD], en adelante LA ENTIDAD, con RUC N° [.....], con domicilio legal en [.....], representada por [.....], identificado con DNI N° [.....], y de otra parte [.....], con RUC N° [.....], con domicilio legal en [.....], inscrita en la Ficha N° [.....] Asiento N° [.....] del Registro de Personas Jurídicas de la ciudad de [.....], debidamente representado por su Representante Legal, [.....], con DNI N° [.....], según poder inscrito en la Ficha N° [.....], Asiento N° [.....] del Registro de Personas Jurídicas de la ciudad de [.....], a quien en adelante se le denominará EL CONTRATISTA en los términos y condiciones siguientes:

CLÁUSULA PRIMERA: ANTECEDENTES

Con fecha [.....], el órgano encargado de las contrataciones o comité de selección, según corresponda, adjudicó la buena pro de la **ADJUDICACIÓN SIMPLIFICADA N° 08-2024-CS-MDCC-1** para la contratación de la ejecución de la obra "CREACION DEL SERVICIO DE TRANSITABILIDAD PEATONAL Y VEHICULAR DE LA CALLE PRINCIPAL Y PLAZA CENTRAL DEL CP CANCAHUANI DEL DISTRITO DE CAPACMARCA - PROVINCIA DE CHUMBIVILCAS - DEPARTAMENTO DE CUSCO", Cui 2458938, a [INDICAR NOMBRE DEL GANADOR DE LA BUENA PRO], cuyos detalles e importe constan en los documentos integrantes del presente contrato.

CLÁUSULA SEGUNDA: OBJETO

El presente contrato tiene por objeto "CREACION DEL SERVICIO DE TRANSITABILIDAD PEATONAL Y VEHICULAR DE LA CALLE PRINCIPAL Y PLAZA CENTRAL DEL CP CANCAHUANI DEL DISTRITO DE CAPACMARCA - PROVINCIA DE CHUMBIVILCAS - DEPARTAMENTO DE CUSCO". Cui 2458938.

CLÁUSULA TERCERA: MONTO CONTRACTUAL

El monto total del presente contrato asciende a [CONSIGNAR MONEDA Y MONTO], que incluye todos los impuestos de Ley.

Este monto comprende el costo de la ejecución de la obra, todos los tributos, seguros, transporte, inspecciones, pruebas y, de ser el caso, los costos laborales conforme a la legislación vigente, así como cualquier otro concepto que pueda tener incidencia sobre la ejecución de la prestación materia del presente contrato.

CLÁUSULA CUARTA: DEL PAGO²³

LA ENTIDAD se obliga a pagar la contraprestación a EL CONTRATISTA en **SOLES**, en periodos de valorización **MENSUALES**, conforme a lo previsto en la sección específica de las bases. Asimismo, LA ENTIDAD o EL CONTRATISTA, según corresponda, se obligan a pagar el monto correspondiente al saldo de la liquidación del contrato de obra, en el plazo de 120 Días calendarios, computados desde el día siguiente del consentimiento de la liquidación.

En caso de retraso en el pago de las valorizaciones, por razones imputables a LA ENTIDAD, EL CONTRATISTA tiene derecho al reconocimiento de los intereses legales efectivos, de conformidad con el artículo 39 de la Ley de Contrataciones del Estado y los artículos 1244, 1245 y 1246 del Código Civil. Para tal efecto, se formulará una valorización de intereses y el pago se efectuará en las valorizaciones siguientes.

²³ En cada caso concreto, dependiendo de la naturaleza del contrato, podrá adicionarse la información que resulte pertinente a efectos de generar el pago.

CLÁUSULA QUINTA: DEL PLAZO DE LA EJECUCIÓN DE LA PRESTACIÓN

El plazo de ejecución del presente contrato es de 120 días calendario, el mismo que se computa desde el día siguiente de cumplidas las condiciones previstas en el artículo 176 del Reglamento.

CLÁUSULA SEXTA: PARTES INTEGRANTES DEL CONTRATO

El presente contrato está conformado por las bases integradas, la oferta ganadora, así como los documentos derivados del procedimiento de selección que establezcan obligaciones para las partes.

CLÁUSULA SÉTIMA: GARANTÍAS

EL CONTRATISTA entregó al perfeccionamiento del contrato la respectiva garantía incondicional, solidaria, irrevocable, y de realización automática en el país al solo requerimiento, a favor de LA ENTIDAD, por los conceptos, montos y vigencias siguientes:

- De fiel cumplimiento del contrato: [CONSIGNAR EL MONTO], a través de la [INDICAR EL TIPO DE GARANTÍA PRESENTADA] N° [INDICAR NÚMERO DEL DOCUMENTO] emitida por [SEÑALAR EMPRESA QUE LA EMITE]. Monto que es equivalente al diez por ciento (10%) del monto del contrato original, la misma que debe mantenerse vigente hasta el consentimiento de la liquidación final.

CLÁUSULA OCTAVA: EJECUCIÓN DE GARANTÍAS POR FALTA DE RENOVACIÓN

LA ENTIDAD puede solicitar la ejecución de las garantías cuando EL CONTRATISTA no las hubiere renovado antes de la fecha de su vencimiento, conforme a lo dispuesto en el literal a) del numeral 155.1 del artículo 155 del Reglamento de la Ley de Contrataciones del Estado.

Importante para la Entidad

- *Sólo en el caso que la Entidad hubiese previsto otorgar adelanto, se debe incluir la siguiente cláusula:*

CLÁUSULA NOVENA: ADELANTO DIRECTO

"LA ENTIDAD otorgará [CONSIGNAR NÚMERO DE ADELANTOS A OTORGARSE] adelantos directos por el [CONSIGNAR PORCENTAJE QUE EN NINGÚN CASO EXCEDAN EN CONJUNTO EL 10% DEL MONTO DEL CONTRATO ORIGINAL] del monto del contrato original.

EL CONTRATISTA debe solicitar formalmente el [CONSIGNAR ADELANTO O PRIMER DESEMBOLSO DEL ADELANTO DIRECTO] dentro de los ocho (8) días siguientes a la suscripción del contrato, adjuntando a su solicitud la garantía por adelantos mediante carta fianza o póliza de caución y el comprobante de pago correspondiente. LA ENTIDAD debe entregar el monto solicitado dentro de los siete (7) días siguientes a la presentación de la solicitud de EL CONTRATISTA.

Asimismo, EL CONTRATISTA debe solicitar la entrega de los demás adelantos directos en [CONSIGNAR EL PLAZO Y OPORTUNIDAD PARA LA SOLICITUD]²⁴. La entrega del o los adelantos se realizará en [CONSIGNAR PLAZO Y OPORTUNIDAD].²⁵

Vencido el plazo para solicitar el adelanto no procederá la solicitud.

- *Si LA ENTIDAD considera necesario entregar adelantos para materiales e insumos a EL CONTRATISTA, deberá consignar la siguiente cláusula:*

CLÁUSULA DÉCIMA: ADELANTO PARA MATERIALES E INSUMOS

"LA ENTIDAD otorgará adelantos para materiales e insumos por el [CONSIGNAR

²⁴ Indicar el plazo y oportunidad conforme al expediente de contratación.

²⁵ Este párrafo solo deberá ser incluido cuando la Entidad prevea la entrega de más de un adelanto directo al contratista.

PORCENTAJE²⁶ del monto del contrato original, conforme al calendario de adquisición de materiales e insumos presentado por EL CONTRATISTA.

La entrega de los adelantos se realizará en un plazo de **[CONSIGNAR PLAZO]** días calendario previos a la fecha prevista en el calendario de adquisición de materiales e insumos para cada adquisición, con la finalidad que EL CONTRATISTA pueda disponer de los materiales e insumos en la oportunidad prevista en el calendario de avance de obra valorizado. Para tal efecto, EL CONTRATISTA debe solicitar la entrega del adelanto en un plazo de **[CONSIGNAR PLAZO]** días calendario anteriores al inicio del plazo antes mencionado, adjuntando a su solicitud la garantía por adelantos mediante carta fianza o póliza de caución y el comprobante de pago respectivo.

La primera solicitud de El CONTRATISTA debe realizarse una vez iniciado el plazo de ejecución de la obra. No procede el otorgamiento del adelanto para materiales e insumos en los casos en que las solicitudes correspondientes sean realizadas con posterioridad a las fechas señaladas en el calendario de adquisición de materiales e insumos.

- Si LA ENTIDAD considera necesario entregar adelantos para equipamiento y mobiliario, en el caso de contratos bajo la modalidad de llave en mano, deberá consignar la siguiente cláusula:

CLÁUSULA.....: ADELANTO PARA EQUIPAMIENTO Y MOBILIARIO, EN CONTRATOS BAJO LA MODALIDAD LLAVE EN MANO

“LA ENTIDAD otorgará adelantos para equipamiento y mobiliario por el **[CONSIGNAR PORCENTAJE²⁷]** del monto del contrato original, conforme al calendario de adquisición de materiales e insumos que incluye el equipamiento y mobiliario, presentado por EL CONTRATISTA.

La entrega de los adelantos se realizará en un plazo de **[CONSIGNAR PLAZO]** días calendario previos a la fecha prevista en el calendario de adquisición de materiales e insumos que incluye el equipamiento y mobiliario para cada adquisición, con la finalidad que EL CONTRATISTA pueda disponer del equipamiento y mobiliario en la oportunidad prevista en el calendario de avance de obra valorizado. Para tal efecto, EL CONTRATISTA debe solicitar la entrega del adelanto en un plazo de **[CONSIGNAR PLAZO]** días calendario anteriores al inicio del plazo antes mencionado, adjuntando a su solicitud la garantía por adelantos mediante carta fianza o póliza de caución y el comprobante de pago respectivo.

La primera solicitud de El CONTRATISTA debe realizarse una vez iniciado el plazo de ejecución de la obra. No procede el otorgamiento del adelanto para equipamiento y mobiliario en los casos en que las solicitudes correspondientes sean realizadas con posterioridad a las fechas señaladas en el calendario de adquisición de materiales e insumos.

Incorporar a las bases o eliminar, según corresponda.

Importante para la Entidad

- **En caso la Entidad hubiese previsto la obligación de constituir un fideicomiso para la administración de los adelantos, se debe incluir la siguiente cláusula:**

CLÁUSULA: FIDEICOMISO DE ADELANTOS²⁸

Para la administración de los adelantos destinados a la ejecución de la obra, se constituirá un fideicomiso conforme a lo establecido en los artículos 184 y 185 del Reglamento. El procedimiento

²⁶ De conformidad con el numeral 180.2 del artículo 180 del Reglamento, los adelantos para materiales e insumos, no pueden superar el veinte por ciento (20%) del monto del contrato original, y en el caso de contratos bajo la modalidad de llave en mano, en los que se haya previsto el adelanto para equipamiento y mobiliario, no pueden superar en conjunto dicho porcentaje.

²⁷ De conformidad con el numeral 180.2 del artículo 180 del Reglamento, los adelantos para materiales e insumos, no pueden superar el veinte por ciento (20%) del monto del contrato original, y en el caso de contratos bajo la modalidad de llave en mano, en los que se haya previsto el adelanto para equipamiento y mobiliario, no pueden superar en conjunto dicho porcentaje.

²⁸ Cabe precisar que, cuando la Entidad no haya incorporado en las bases la obligación de constituir un fideicomiso para la administración de los adelantos destinados a la ejecución de obra, las partes pueden acordar la incorporación de una cláusula en el contrato para la constitución del fideicomiso, de acuerdo a lo previsto en el numeral 184.9 del artículo 184 del Reglamento.

para la solicitud y entrega de los adelantos se rige por lo dispuesto en dichos artículos.

ADELANTO DIRECTO

“La Entidad otorgará [CONSIGNAR NÚMERO DE ADELANTOS A OTORGARSE] adelantos directos por el [CONSIGNAR PORCENTAJE QUE EN NINGÚN CASO EXCEDAN EN CONJUNTO EL 10% DEL MONTO DEL CONTRATO ORIGINAL] del monto del contrato original.

ADELANTO PARA MATERIALES E INSUMOS

“La Entidad otorgará adelantos para materiales e insumos por el [CONSIGNAR PORCENTAJE²⁹] del monto del contrato original, conforme al calendario de adquisición de materiales e insumos presentado por el contratista.

- *En el caso de obras bajo la modalidad de ejecución llave en mano, cuando se haya previsto otorgar adelanto para equipamiento y mobiliario, consignar lo siguiente:*

ADELANTO PARA EQUIPAMIENTO Y MOBILIARIO, EN CONTRATOS BAJO LA MODALIDAD LLAVE EN MANO

“La Entidad otorgará adelantos para equipamiento y mobiliario por el [CONSIGNAR PORCENTAJE³⁰] del monto del contrato original, conforme al calendario de adquisición de materiales e insumos que incluye el equipamiento y mobiliario, presentado por el contratista.

Incorporar a las bases o eliminar, según corresponda

CLÁUSULA UNDÉCIMA: CONFORMIDAD DE LA OBRA

La conformidad de la obra será dada con la suscripción del Acta de Recepción de Obra.

CLÁUSULA DUODÉCIMA: DECLARACIÓN JURADA DEL CONTRATISTA

EL CONTRATISTA declara bajo juramento que se compromete a cumplir las obligaciones derivadas del presente contrato, bajo sanción de quedar inhabilitado para contratar con el Estado en caso de incumplimiento.

CLÁUSULA DÉCIMA TERCERA: ASIGNACIÓN DE RIESGOS DEL CONTRATO DE OBRA

[INCLUIR³¹ EN ESTA CLÁUSULA LA IDENTIFICACIÓN Y ASIGNACIÓN DE RIESGOS QUE PUEDAN OCURRIR DURANTE LA EJECUCIÓN DE LA OBRA, ASI COMO LA DETERMINACIÓN DE LA PARTE DEL CONTRATO QUE DEBE ASUMIRLOS DURANTE LA EJECUCIÓN CONTRACTUAL, SEGÚN LAS DISPOSICIONES PREVISTAS EN LA DIRECTIVA “GESTIÓN DE RIESGOS EN LA PLANIFICACIÓN DE LA EJECUCIÓN DE OBRAS”. LA GESTION DE RIESGOS FORMA PARTE DE LA ÚLTIMA VERSIÓN DEL EXPEDIENTE TECNICO DE OBRA PUBLICADO EN LA OPCIÓN “VER EXPEDIENTE TÉCNICO DE OBRA” DEL SEACE].

CLÁUSULA DÉCIMA CUARTA: RESPONSABILIDAD POR VICIOS OCULTOS

Ni la suscripción del Acta de Recepción de Obra, ni el consentimiento de la liquidación del contrato de obra, enervan el derecho de LA ENTIDAD a reclamar, posteriormente, por defectos o vicios ocultos, conforme a lo dispuesto por los artículos 40 de la Ley de Contrataciones del Estado y 173

²⁹ De conformidad con el numeral 180.2 del artículo 180 del Reglamento, los adelantos para materiales e insumos, no pueden superar el veinte por ciento (20%) del monto del contrato original, y en el caso de contratos bajo la modalidad de llave en mano, en los que se haya previsto el adelanto para equipamiento y mobiliario, no pueden superar en conjunto dicho porcentaje.

³⁰ De conformidad con el numeral 180.2 del artículo 180 del Reglamento, los adelantos para materiales e insumos, no pueden superar el veinte por ciento (20%) del monto del contrato original, y en el caso de contratos bajo la modalidad de llave en mano, en los que se haya previsto el adelanto para equipamiento y mobiliario, no pueden superar en conjunto dicho porcentaje.

³¹ De acuerdo con el numeral 32.2 del artículo 32 de la Ley y el numeral 29.2 del artículo 29 del Reglamento, esta cláusula es obligatoria.

de su Reglamento.

El plazo máximo de responsabilidad de EL CONTRATISTA es de **7 años**, contados a partir de la conformidad de la recepción **TOTAL** de la obra.

CLÁUSULA DÉCIMA QUINTA: PENALIDADES

Si EL CONTRATISTA incurre en retraso injustificado en la ejecución de las prestaciones objeto del contrato, LA ENTIDAD le aplica automáticamente una penalidad por mora por cada día de atraso, de acuerdo a la siguiente fórmula:

$$\text{Penalidad Diaria} = \frac{0.10 \times \text{monto vigente}}{F \times \text{plazo vigente en días}}$$

Donde:

F = 0.40 para plazos menores o iguales a sesenta (60) días.

El retraso se justifica a través de la solicitud de ampliación de plazo debidamente aprobado. Adicionalmente, se considera justificado el retraso y en consecuencia no se aplica penalidad, cuando EL CONTRATISTA acredite, de modo objetivamente sustentado, que el mayor tiempo transcurrido no le resulta imputable. En este último caso la calificación del retraso como justificado por parte de LA ENTIDAD no da lugar al pago de gastos generales ni costos directos de ningún tipo, conforme el numeral 162.5 del artículo 162 del Reglamento de la Ley de Contrataciones del Estado.

Adicionalmente a la penalidad por mora se aplicarán las siguientes penalidades:

Otras penalidades			
N°	Supuesto de aplicación de penalidad	Forma de cálculo	Procedimiento
1	Cuando el personal acreditado permanece menos de sesenta (60) días desde el inicio de su participación en la ejecución del contrato o del íntegro del plazo de ejecución, si este es menor a los sesenta (60) días, de conformidad con las disposiciones establecidas en el numeral 190.2 del artículo 190 del Reglamento.	[INCLUIR LA FORMA DE CÁLCULO, QUE NO PUEDE SER MENOR A LA MITAD DE UNA UNIDAD IMPOSITIVA TRIBUTARIA (0.5 UIT) NI MAYOR A UNA (1) UIT] por cada día de ausencia del personal en obra en el plazo previsto.	Según informe del [CONSIGNAR INSPECTOR O SUPERVISOR DE LA OBRA, SEGÚN CORRESPONDA].
2	En caso el contratista incumpla con su obligación de ejecutar la prestación con el personal acreditado o debidamente sustituido.	[INCLUIR LA FORMA DE CÁLCULO, QUE NO PUEDE SER MENOR A LA MITAD DE UNA UNIDAD IMPOSITIVA TRIBUTARIA (0.5 UIT) NI MAYOR A UNA (1) UIT] por cada día de ausencia del personal en obra.	Según informe del [CONSIGNAR INSPECTOR O SUPERVISOR DE LA OBRA, SEGÚN CORRESPONDA].
3	[INCLUIR OTRAS PENALIDADES, DE SER EL CASO]		

En caso se haya autorizado el uso del cuaderno de obra físico, incluir la siguiente penalidad³²:

Otras penalidades			
N°	Supuesto de aplicación de penalidad	Forma de cálculo	Procedimiento
(...)	<i>Si el contratista o su personal, no permite el acceso al cuaderno de obra al</i>	<i>Cinco por mil (5/1000) del monto de la</i>	<i>Según informe del [CONSIGNAR</i>

³² De conformidad con el numeral 9.3 de la Directiva N° 009-2020-OSCE/PRE "Lineamientos para el uso del Cuaderno de Obra Digital", excepcionalmente, una Entidad, de manera previa a la convocatoria del procedimiento de selección de la contratación de una obra, puede solicitar autorización para usar un cuaderno de obra físico, cuando en el lugar donde se ejecuta la obra no haya acceso a internet. Para dicho efecto, debe presentar la respectiva solicitud, por cada contrato de obra, a través del formato previsto en el Anexo N° 1 de dicha Directiva.

	[CONSIGNAR INSPECTOR O SUPERVISOR DE LA OBRA, SEGÚN CORRESPONDA], impidiéndole anotar las ocurrencias.	valorización del periodo por cada día de dicho impedimento.	INSPECTOR O SUPERVISOR DE LA OBRA, SEGÚN CORRESPONDA].
Esta penalidad solo aplica si el cuaderno de obra es físico.			

Importante

De haberse previsto otras penalidades a las previstas, incluir los supuestos de aplicación de penalidad, la forma de cálculo de la penalidad para cada supuesto y el procedimiento mediante el cual se verifica el supuesto a penalizar, conforme el artículo 163 del Reglamento de la Ley de Contrataciones del Estado.

Estas penalidades se deducen de las valorizaciones o en la liquidación final, según corresponda; o si fuera necesario, se cobra del monto resultante de la ejecución de la garantía de fiel cumplimiento.

La penalidad por mora y las otras penalidades pueden alcanzar cada una un monto máximo equivalente al diez por ciento (10%) del monto del contrato vigente, o de ser el caso, del ítem que debió ejecutarse.

Cuando se llegue a cubrir el monto máximo de la penalidad por mora o el monto máximo para otras penalidades, LA ENTIDAD puede resolver el contrato por incumplimiento.

CLÁUSULA DÉCIMA SEXTA: RESOLUCIÓN DEL CONTRATO

Cualquiera de las partes puede resolver el contrato, de conformidad con el numeral 32.3 del artículo 32 y artículo 36 de la Ley de Contrataciones del Estado, y el artículo 164 de su Reglamento. De darse el caso, LA ENTIDAD procederá de acuerdo a lo establecido en los artículos 165 y 207 del Reglamento de la Ley de Contrataciones del Estado.

CLÁUSULA DÉCIMA SÉTIMA: RESPONSABILIDAD DE LAS PARTES

Cuando se resuelva el contrato por causas imputables a algunas de las partes, se debe resarcir los daños y perjuicios ocasionados, a través de la indemnización correspondiente. Ello no obsta la aplicación de las sanciones administrativas, penales y pecuniarias a que dicho incumplimiento diere lugar, en el caso que éstas correspondan.

Lo señalado precedentemente no exime a ninguna de las partes del cumplimiento de las demás obligaciones previstas en el presente contrato.

CLÁUSULA DÉCIMA OCTAVA: ANTICORRUPCIÓN

EL CONTRATISTA declara y garantiza no haber, directa o indirectamente, o tratándose de una persona jurídica a través de sus socios, integrantes de los órganos de administración, apoderados, representantes legales, funcionarios, asesores o personas vinculadas a las que se refiere el artículo 7 del Reglamento de la Ley de Contrataciones del Estado, ofrecido, negociado o efectuado, cualquier pago o, en general, cualquier beneficio o incentivo ilegal en relación al contrato.

Asimismo, el CONTRATISTA se obliga a conducirse en todo momento, durante la ejecución del contrato, con honestidad, probidad, veracidad e integridad y de no cometer actos ilegales o de corrupción, directa o indirectamente o a través de sus socios, accionistas, participacionistas, integrantes de los órganos de administración, apoderados, representantes legales, funcionarios, asesores y personas vinculadas a las que se refiere el artículo 7 del Reglamento de la Ley de Contrataciones del Estado.

Además, EL CONTRATISTA se compromete a i) comunicar a las autoridades competentes, de manera directa y oportuna, cualquier acto o conducta ilícita o corrupta de la que tuviera conocimiento; y ii) adoptar medidas técnicas, organizativas y/o de personal apropiadas para evitar los referidos actos o prácticas.

Finalmente, EL CONTRATISTA se compromete a no colocar a los funcionarios públicos con los que deba interactuar, en situaciones reñidas con la ética. En tal sentido, reconoce y acepta la

prohibición de ofrecerles a éstos cualquier tipo de obsequio, donación, beneficio y/o gratificación, ya sea de bienes o servicios, cualquiera sea la finalidad con la que se lo haga.

CLÁUSULA DÉCIMA NOVENA: MARCO LEGAL DEL CONTRATO

Sólo en lo no previsto en este contrato, en la Ley de Contrataciones del Estado y su Reglamento, en las directivas que emita el OSCE y demás normativa especial que resulte aplicable, serán de aplicación supletoria las disposiciones pertinentes del Código Civil vigente, cuando corresponda, y demás normas de derecho privado.

CLÁUSULA VIGÉSIMA: SOLUCIÓN DE CONTROVERSIAS³³

Las controversias que surjan entre las partes durante la ejecución del contrato se resuelven mediante conciliación o arbitraje, según el acuerdo de las partes.

Cualquiera de las partes tiene derecho a iniciar el arbitraje a fin de resolver dichas controversias dentro del plazo de caducidad previsto en la Ley de Contrataciones del Estado y su Reglamento.

Facultativamente, cualquiera de las partes tiene el derecho a solicitar una conciliación dentro del plazo de caducidad correspondiente, según lo señalado en el artículo 224 del Reglamento de la Ley de Contrataciones del Estado, sin perjuicio de recurrir al arbitraje, en caso no se llegue a un acuerdo entre ambas partes o se llegue a un acuerdo parcial. Las controversias sobre nulidad del contrato solo pueden ser sometidas a arbitraje.

El Laudo arbitral emitido es inapelable, definitivo y obligatorio para las partes desde el momento de su notificación, según lo previsto en el numeral 45.21 del artículo 45 de la Ley de Contrataciones del Estado.

CLÁUSULA VIGÉSIMA SEGUNDA: FACULTAD DE ELEVAR A ESCRITURA PÚBLICA

Cualquiera de las partes puede elevar el presente contrato a Escritura Pública corriendo con todos los gastos que demande esta formalidad.

CLÁUSULA VIGÉSIMA TERCERA: DOMICILIO PARA EFECTOS DE LA EJECUCIÓN CONTRACTUAL

Las partes declaran el siguiente domicilio para efecto de las notificaciones que se realicen durante la ejecución del presente contrato:

DOMICILIO DE LA ENTIDAD: [.....]

DOMICILIO DEL CONTRATISTA: [CONSIGNAR EL DOMICILIO SEÑALADO POR EL POSTOR GANADOR DE LA BUENA PRO AL PRESENTAR LOS REQUISITOS PARA EL PERFECCIONAMIENTO DEL CONTRATO]

La variación del domicilio aquí declarado de alguna de las partes debe ser comunicada a la otra parte, formalmente y por escrito, con una anticipación no menor de quince (15) días calendario.

De acuerdo con las bases integradas, la oferta y las disposiciones del presente contrato, las partes lo firman por duplicado en señal de conformidad en la ciudad de [.....] al [CONSIGNAR FECHA].

“LA ENTIDAD”

“EL CONTRATISTA”

³³ De acuerdo con el numeral 225.3 del artículo 225 del Reglamento, las partes pueden recurrir al arbitraje ad hoc cuando las controversias deriven de procedimientos de selección cuyo valor referencial sea menor o igual a cinco millones con 00/100 soles (S/ 5 000 000,00).

Importante

Este documento puede firmarse digitalmente si ambas partes cuentan con firma digital, según la Ley N° 27269, Ley de Firmas y Certificados Digitales³⁴.

³⁴ Para mayor información sobre la normativa de firmas y certificados digitales ingresar a:
<https://www.indecopi.gob.pe/web/firmas-digitales/firmar-y-certificados-digitales>

CAPÍTULO VI
CONSTANCIA DE PRESTACIÓN DE EJECUCIÓN DE OBRA

De conformidad con el artículo 169 del Reglamento, se deja expresa constancia de la culminación de la prestación derivada del contrato mencionado en el numeral 3 del presente documento.

1	DATOS DEL DOCUMENTO	Número del documento			
		Fecha de emisión del documento			
2	DATOS DEL CONTRATISTA	Nombre, denominación o razón social			
		RUC			
		EN CASO EL CONTRATISTA SEA UN CONSORCIO, ADEMÁS SE DEBERÁ REGISTRAR LA SIGUIENTE INFORMACIÓN:			
		Nombre o razón social del integrante del consorcio	RUC	%	Descripción de las obligaciones
3	DATOS DEL CONTRATO	Número del contrato			
		Tipo y número del procedimiento de selección			
		Descripción del objeto del contrato			
		Fecha de suscripción del contrato			
		Monto del contrato			
4	DATOS DE LA OBRA	Denominación de la obra			
		Ubicación de la obra (Región, Provincia y Distrito)			
		Nombres y apellidos del Supervisor de la Obra			
		Plazo de ejecución de la obra	Plazo original	días calendario	
			Ampliación(es) de plazo	días calendario	
			Total plazo	días calendario	
			Fecha de culminación de la obra		
			Fecha de recepción de la obra		
		Monto de la obra	Fecha de liquidación de la obra		
			Número de adicionales de obra		
			Monto total de los adicionales		
Número de deductivos					
Monto total de los deductivos					
	Monto total de la obra (sólo componente de obra)				

5 APLICACIÓN DE PENALIDADES	Monto de las penalidades por mora				
	Monto de otras penalidades				
	Monto total de las penalidades aplicadas				
6 SOLUCIÓN DE CONTROVERSIAS DEL CONTRATO	Junta de Resolución de Disputas	Si		No	
	Arbitraje	Si		No	
	N° de arbitrajes				
7 DATOS DE LA ENTIDAD	Nombre de la Entidad				
	RUC de la Entidad				
	Nombres y apellidos del funcionario que emite la constancia				
	Cargo que ocupa en la Entidad				
	Teléfono de contacto				
8					
	NOMBRE, FIRMA Y SELLO DEL FUNCIONARIO COMPETENTE				

ANEXOS

ANEXO N° 1

DECLARACIÓN JURADA DE DATOS DEL POSTOR

Señores

COMITÉ DE SELECCIÓN

ADJUDICACIÓN SIMPLIFICADA N° 08-2024-CS-MDCC-1

Presente.-

El que se suscribe, [.....], postor y/o Representante Legal de [CONSIGNAR EN CASO DE SER PERSONA JURÍDICA], identificado con [CONSIGNAR TIPO DE DOCUMENTO DE IDENTIDAD] N° [CONSIGNAR NÚMERO DE DOCUMENTO DE IDENTIDAD], con poder inscrito en la localidad de [CONSIGNAR EN CASO DE SER PERSONA JURÍDICA] en la Ficha N° [CONSIGNAR EN CASO DE SER PERSONA JURÍDICA] Asiento N° [CONSIGNAR EN CASO DE SER PERSONA JURÍDICA], **DECLARO BAJO JURAMENTO** que la siguiente información se sujeta a la verdad:

Nombre, Denominación o Razón Social :			
Domicilio Legal :			
RUC :	Teléfono(s) :		
MYPE ³⁵		Sí	No
Correo electrónico :			

Autorización de notificación por correo electrónico:

Autorizo que se notifiquen al correo electrónico indicado las siguientes actuaciones:

1. Solicitud de reducción de la oferta económica.
2. Solicitud de subsanación de los requisitos para perfeccionar el contrato.
3. Solicitud para presentar los documentos para perfeccionar el contrato, según orden de prelación, de conformidad con lo previsto en el artículo 141 del Reglamento.
4. Respuesta a la solicitud de acceso al expediente de contratación.

Asimismo, me comprometo a remitir la confirmación de recepción, en el plazo máximo de dos (2) días hábiles de recibida la comunicación.

[CONSIGNAR CIUDAD Y FECHA]

.....
Firma, Nombres y Apellidos del postor o Representante legal, según corresponda

Importante

La notificación dirigida a la dirección de correo electrónico consignada se entenderá válidamente efectuada cuando la Entidad reciba acuse de recepción.

³⁵ Esta información será verificada por la Entidad en la página web del Ministerio de Trabajo y Promoción del Empleo en la sección consulta de empresas acreditadas en el REMYPE en el link <http://www2.trabajo.gob.pe/servicios-en-linea-2-2/> y se tendrá en consideración, en caso el postor ganador de la buena pro solicite la retención del diez por ciento (10%) del monto del contrato, en calidad de garantía de fiel cumplimiento, según las condiciones previstas en el numeral 149.4 del artículo 149 y numeral 151.3 del artículo 151 del Reglamento. Asimismo, dicha información se tendrá en cuenta en caso de empate, conforme a lo previsto en el artículo 91 del Reglamento.

Importante

Cuando se trate de consorcios, la declaración jurada es la siguiente:

ANEXO N° 1

DECLARACIÓN JURADA DE DATOS DEL POSTOR

Señores

COMITÉ DE SELECCIÓN

ADJUDICACIÓN SIMPLIFICADA N° 08-2024-CS-MDCC-1

Presente.-

El que se suscribe, [...], representante común del consorcio [CONSIGNAR EL NOMBRE DEL CONSORCIO], identificado con [CONSIGNAR TIPO DE DOCUMENTO DE IDENTIDAD] N° [CONSIGNAR NÚMERO DE DOCUMENTO DE IDENTIDAD], **DECLARO BAJO JURAMENTO** que la siguiente información se sujeta a la verdad:

Datos del consorciado 1				
Nombre, Denominación o Razón Social :				
Domicilio Legal :				
RUC :	Teléfono(s) :			
MYPE ³⁶		Sí		No
Correo electrónico :				

Datos del consorciado 2				
Nombre, Denominación o Razón Social :				
Domicilio Legal :				
RUC :	Teléfono(s) :			
MYPE ³⁷		Sí		No
Correo electrónico :				

Datos del consorciado ...				
Nombre, Denominación o Razón Social :				
Domicilio Legal :				
RUC :	Teléfono(s) :			
MYPE ³⁸		Sí		No
Correo electrónico :				

Autorización de notificación por correo electrónico:

Correo electrónico del consorcio:

Autorizo que se notifiquen al correo electrónico indicado las siguientes actuaciones:

³⁶ Esta información será verificada por la Entidad en la página web del Ministerio de Trabajo y Promoción del Empleo en la sección consulta de empresas acreditadas en el REMYPE en el link <http://www2.trabajo.gob.pe/servicios-en-linea-2-2/> y se tendrá en consideración, en caso el consorcio ganador de la buena pro solicite la retención del diez por ciento (10%) del monto del contrato, en calidad de garantía de fiel cumplimiento, según las condiciones previstas en el numeral 149.4 del artículo 149 y numeral 151.3 del artículo 151 del Reglamento. Asimismo, dicha información se tendrá en cuenta en caso de empate, conforme a lo previsto en el artículo 91 del Reglamento. Para dichos efectos, todos los integrantes del consorcio deben acreditar la condición de micro o pequeña empresa.

³⁷ Ibídem.

³⁸ Ibídem.

1. Solicitud de reducción de la oferta económica.
2. Solicitud de subsanación de los requisitos para perfeccionar el contrato.
3. Solicitud para presentar los documentos para perfeccionar el contrato, según orden de prelación, de conformidad con lo previsto en el artículo 141 del Reglamento.
4. Respuesta a la solicitud de acceso al expediente de contratación.

Asimismo, me comprometo a remitir la confirmación de recepción, en el plazo máximo de dos (2) días hábiles de recibida la comunicación.

[CONSIGNAR CIUDAD Y FECHA]

.....
**Firma, Nombres y Apellidos del representante
común del consorcio**

Importante

La notificación dirigida a la dirección de correo electrónico consignada se entenderá válidamente efectuada cuando la Entidad reciba acuse de recepción.

ANEXO N° 2

DECLARACIÓN JURADA (ART. 52 DEL REGLAMENTO DE LA LEY DE CONTRATACIONES DEL ESTADO)

Señores

COMITÉ DE SELECCIÓN

ADJUDICACIÓN SIMPLIFICADA N° 08-2024-CS-MDCC-1

Presente.-

Mediante el presente el suscrito, postor y/o Representante Legal de [CONSIGNAR EN CASO DE SER PERSONA JURÍDICA], declaro bajo juramento:

- i. No haber incurrido y me obligo a no incurrir en actos de corrupción, así como a respetar el principio de integridad.
- ii. No tener impedimento para postular en el procedimiento de selección ni para contratar con el Estado, conforme al artículo 11 de la Ley de Contrataciones del Estado.
- iii. Conocer las sanciones contenidas en la Ley de Contrataciones del Estado y su Reglamento, así como las disposiciones aplicables de la Ley N° 27444, Ley del Procedimiento Administrativo General.
- iv. Participar en el presente proceso de contratación en forma independiente sin mediar consulta, comunicación, acuerdo, arreglo o convenio con ningún proveedor; y, conocer las disposiciones del Decreto Legislativo N° 1034, Decreto Legislativo que aprueba la Ley de Represión de Conductas Anticompetitivas.
- v. Conocer, aceptar y someterme a las bases, condiciones y reglas del procedimiento de selección.
- vi. Ser responsable de la veracidad de los documentos e información que presento en el presente procedimiento de selección.
- vii. Comprometerme a mantener la oferta presentada durante el procedimiento de selección y a perfeccionar el contrato, en caso de resultar favorecido con la buena pro.

[CONSIGNAR CIUDAD Y FECHA]

.....
**Firma, Nombres y Apellidos del postor o
Representante legal, según corresponda**

Importante

En el caso de consorcios, cada integrante debe presentar esta declaración jurada, salvo que sea presentada por el representante común del consorcio.

ANEXO N° 3

DECLARACIÓN JURADA DE CUMPLIMIENTO DEL EXPEDIENTE TÉCNICO

Señores

COMITÉ DE SELECCIÓN

ADJUDICACIÓN SIMPLIFICADA N° 08-2024-CS-MDCC-1

Presente.-

Es grato dirigirme a usted, para hacer de su conocimiento que luego de haber examinado las bases y demás documentos del procedimiento de la referencia y, conociendo todos los alcances y las condiciones detalladas en dichos documentos, el postor que suscribe ofrece la ejecución de la obra **[CONSIGNAR EL OBJETO DE LA CONVOCATORIA]**, de conformidad con el respectivo Expediente Técnico y las demás condiciones que se indican en el numeral 3.1 del Capítulo III de la sección específica de las bases y los documentos del procedimiento.

[CONSIGNAR CIUDAD Y FECHA]

.....
**Firma, Nombres y Apellidos del postor o
Representante legal o común, según corresponda**

ANEXO N° 4

DECLARACIÓN JURADA DE PLAZO DE EJECUCIÓN DE LA OBRA

Señores

COMITÉ DE SELECCIÓN

ADJUDICACIÓN SIMPLIFICADA N° 08-2024-CS-MDCC-1

Presente.-

Mediante el presente, con pleno conocimiento de las condiciones que se exigen en las bases del procedimiento de la referencia, me comprometo a ejecutar la obra [CONSIGNAR LA DENOMINACIÓN DE LA CONVOCATORIA] en el plazo de [CONSIGNAR EL PLAZO OFERTADO, EL CUAL DEBE SER EXPRESADO EN DÍAS CALENDARIO] días calendario.

[CONSIGNAR CIUDAD Y FECHA]

.....
**Firma, Nombres y Apellidos del postor o
Representante legal o común, según corresponda**

Importante para la Entidad

- Cuando en el expediente de contratación establezca que la obra debe ejecutarse bajo la modalidad de ejecución llave en mano, considerar lo siguiente, según corresponda

“Mediante el presente, con pleno conocimiento de las condiciones que se exigen en las bases del procedimiento de la referencia, me comprometo a ejecutar la obra [CONSIGNAR LA DENOMINACIÓN DE LA CONVOCATORIA], su equipamiento, mobiliario y montaje hasta la puesta en servicio, en el plazo de [CONSIGNAR EL PLAZO OFERTADO, EL CUAL DEBE ESTAR EXPRESADO EN DÍAS CALENDARIO] días calendario”³⁹

“Mediante el presente, con pleno conocimiento de las condiciones que se exigen en las bases del procedimiento de la referencia, me comprometo a ejecutar la obra [CONSIGNAR LA DENOMINACIÓN DE LA CONVOCATORIA], su equipamiento, mobiliario y montaje hasta la puesta en servicio, en el plazo de [CONSIGNAR EL PLAZO OFERTADO, EL CUAL DEBE ESTAR EXPRESADO EN DÍAS CALENDARIO] días calendario, y la ejecución de la operación asistida de la obra en el plazo de [CONSIGNAR EL PLAZO OFERTADO DE LA PRESTACIÓN ASISTIDA DE LA OBRA, EL CUAL DEBE ESTAR EXPRESADO EN DÍAS CALENDARIO] días calendario.”⁴⁰

Incluir las disposiciones, según corresponda. Una vez culminada la elaboración de las bases, las notas que no se incorporen deben ser eliminadas.

³⁹ Este párrafo debe ser incluido en el caso de obras que se ejecuten bajo la modalidad de ejecución llave en mano que no incluya operación asistida.

⁴⁰ Este párrafo debe ser incluido en el caso de obras que se ejecuten bajo la modalidad de ejecución llave en mano que incluya operación asistida.

ANEXO N° 5

PROMESA DE CONSORCIO

(Sólo para el caso en que un consorcio se presente como postor)

Señores

COMITÉ DE SELECCIÓN

ADJUDICACIÓN SIMPLIFICADA N° 08-2024-CS-MDCC-1

Presente.-

Los suscritos declaramos expresamente que hemos convenido en forma irrevocable, durante el lapso que dure el procedimiento de selección, para presentar una oferta conjunta a la **ADJUDICACIÓN SIMPLIFICADA N°** [CONSIGNAR NOMENCLATURA DEL PROCEDIMIENTO].

Asimismo, en caso de obtener la buena pro, nos comprometemos a formalizar el contrato de consorcio, de conformidad con lo establecido por el artículo 140 del Reglamento de la Ley de Contrataciones del Estado, bajo las siguientes condiciones:

a) Integrantes del consorcio

1. [NOMBRE, DENOMINACIÓN O RAZÓN SOCIAL DEL CONSORCIADO 1].
2. [NOMBRE, DENOMINACIÓN O RAZÓN SOCIAL DEL CONSORCIADO 2].

b) Designamos a [CONSIGNAR NOMBRES Y APELLIDOS DEL REPRESENTANTE COMÚN], identificado con [CONSIGNAR TIPO DE DOCUMENTO DE IDENTIDAD] N° [CONSIGNAR NÚMERO DE DOCUMENTO DE IDENTIDAD], como representante común del consorcio para efectos de participar en todos los actos referidos al procedimiento de selección, suscripción y ejecución del contrato correspondiente con [CONSIGNAR NOMBRE DE LA ENTIDAD].

Asimismo, declaramos que el representante común del consorcio no se encuentra impedido, inhabilitado ni suspendido para contratar con el Estado.

c) Fijamos nuestro domicilio legal común en [.....].

d) Las obligaciones que corresponden a cada uno de los integrantes del consorcio son las siguientes:

1. OBLIGACIONES DE [NOMBRE, DENOMINACIÓN O RAZÓN SOCIAL DEL CONSORCIADO 1] [%]⁴¹

[DESCRIBIR LAS OBLIGACIONES DEL CONSORCIADO 1]

2. OBLIGACIONES DE [NOMBRE, DENOMINACIÓN O RAZÓN SOCIAL DEL CONSORCIADO 2] [%]⁴²

[DESCRIBIR LAS OBLIGACIONES DEL CONSORCIADO 2]

TOTAL OBLIGACIONES 100%⁴³

[CONSIGNAR CIUDAD Y FECHA]

⁴¹ Consignar únicamente el porcentaje total de las obligaciones, el cual debe ser expresado en número entero, sin decimales.

⁴² Consignar únicamente el porcentaje total de las obligaciones, el cual debe ser expresado en número entero, sin decimales.

⁴³ Este porcentaje corresponde a la sumatoria de los porcentajes de las obligaciones de cada uno de los integrantes del consorcio.

.....
Consortiado 1
Nombres, apellidos y firma del Consortiado 1
o de su Representante Legal
Tipo y N° de Documento de Identidad

.....
Consortiado 2
Nombres, apellidos y firma del Consortiado 2
o de su Representante Legal
Tipo y N° de Documento de Identidad

Importante

De conformidad con el artículo 52 del Reglamento, las firmas de los integrantes del consorcio deben ser legalizadas.

Importante para la Entidad

En caso de la contratación de la ejecución de una obra bajo el sistema a precios unitarios incluir el siguiente anexo:

Esta nota deberá ser eliminada una vez culminada la elaboración de las bases

ANEXO N° 6

PRECIO DE LA OFERTA

ÍTEM N° [INDICAR NÚMERO]

Señores
COMITÉ DE SELECCIÓN
ADJUDICACIÓN SIMPLIFICADA N° 08-2024-CS-MDCC-1
Presente.-

Es grato dirigirme a usted, para hacer de su conocimiento que, de acuerdo con las bases, mi oferta es la siguiente:

[INCLUIR LA ESTRUCTURA DEL PRESUPUESTO DE OBRA, A FIN DE QUE EL POSTOR CONSIGNE LOS PRECIOS UNITARIOS Y EL PRECIO TOTAL DE SU OFERTA, TAL COMO SE MUESTRA DE MANERA REFERENCIAL EN EL SIGUIENTE EJEMPLO:

N° ITEM	PARTIDA	UNIDAD	METRADO	PU	SUB TOTAL
1	Total costo directo (A)				
2	Gastos generales				
2.1	Gastos fijos				
2.2	Gastos variables				
	Total gastos generales (B)				
3	Utilidad (C)				
	SUBTOTAL (A+B+C)				
4	IGV ⁴⁴				
5	Monto total de la oferta				

...]

El precio de la oferta en [CONSIGNAR LA MONEDA DE LA CONVOCATORIA] incluye todos los tributos, seguros, transporte, inspecciones, pruebas y, de ser el caso, los costos laborales conforme a la legislación vigente, así como cualquier otro concepto que pueda tener incidencia sobre el costo de la obra a ejecutar; excepto la de aquellos postores que gocen de alguna exoneración legal, no incluirán en el precio de su oferta los tributos respectivos.

[CONSIGNAR CIUDAD Y FECHA]

⁴⁴ Para el cálculo del IGV, aplica el redondeo previsto en la Resolución de Superintendencia SUNAT N° 025-2000/SUNAT o norma que la reemplace. En ese sentido, el porcentaje se calcula considerando dos (2) decimales. Para efectos del redondeo
i) Si el primer decimal siguiente es inferior a cinco (5), el valor permanecerá igual, suprimiéndose los decimales posteriores
y ii) Si el primer decimal siguiente es igual o superior a cinco (5), el valor será incrementado en un centésimo.

.....
**Firma, Nombres y Apellidos del postor o
Representante legal o común, según corresponda**

Importante

- *En caso que el postor reduzca su oferta, según lo previsto en el artículo 68 del Reglamento, debe presentar nuevamente este Anexo.*
- *El postor que goce de alguna exoneración legal, debe indicar que su oferta no incluye el tributo materia de la exoneración, debiendo incluir el siguiente texto:*

“Mi oferta no incluye [CONSIGNAR EL TRIBUTO MATERIA DE LA EXONERACIÓN]”.
- *El análisis de precios unitarios y el detalle de los gastos generales fijos y variables no se presentan en la oferta, sino para el perfeccionamiento del contrato.*

Importante para la Entidad

- *A fin de facilitar la labor del órgano encargado de las contrataciones o comité de selección, según corresponda, se recomienda publicar conjuntamente con las bases un archivo en Excel del presupuesto de la obra conforme el expediente técnico a fin de que los postores puedan utilizarlo al momento de elaborar su oferta. En tal caso, consignar lo siguiente:*

“Adicionalmente al documento escaneado del presente anexo, el postor puede adjuntar el archivo en Excel del presupuesto de la obra (que fue publicado conjuntamente con las bases), completando la información que sustenta el precio de su oferta. En caso de divergencia prevalece el documento escaneado del precio de la oferta”.
- *En caso de procedimientos según relación de ítems, consignar lo siguiente:*

“El postor debe presentar el precio de su oferta en forma independiente, en los ítems que se presente”.
- *En caso de contratación de obras por paquete, consignar lo siguiente:*

“El postor debe presentar el precio de su oferta con el detalle de cada obra incluida en el paquete”.
- *En caso de contrataciones que conllevan la ejecución de prestaciones accesorias, consignar lo siguiente:*

“El postor debe detallar en el precio de su oferta, el monto correspondiente a la prestación principal y las prestaciones accesorias”.
- *Si durante la fase de actos preparatorios, las Entidades advierten que es posible la participación de proveedores que gozan del beneficio de la exoneración del IGV prevista en la Ley N° 27037, Ley de Promoción de la Inversión en la Amazonía, consignar lo siguiente:*

“La oferta de los postores que presenten la Declaración Jurada de cumplimiento de condiciones para la aplicación de la exoneración del IGV (Anexo N° 7), debe encontrarse dentro de los límites del valor referencial sin IGV”.

Incluir las disposiciones, según corresponda. Una vez culminada la elaboración de las bases, las notas que no se incorporen deben ser eliminadas

Importante para la Entidad

En caso de la contratación de la ejecución de una obra bajo el sistema a suma alzada incluir el siguiente anexo:

Esta nota deberá ser eliminada una vez culminada la elaboración de las bases

ANEXO N° 6

PRECIO DE LA OFERTA

ÍTEM N° [INDICAR NÚMERO]

Señores
COMITÉ DE SELECCIÓN
ADJUDICACIÓN SIMPLIFICADA N° 08-2024-CS-MDCC-1
Presente.-

Es grato dirigirme a usted, para hacer de su conocimiento que, de acuerdo con las bases, mi oferta es la siguiente:

CONCEPTO	PRECIO TOTAL
TOTAL	

El precio de la oferta [CONSIGNAR LA MONEDA DE LA CONVOCATORIA] incluye todos los tributos, seguros, transporte, inspecciones, pruebas y, de ser el caso, los costos laborales conforme a la legislación vigente, así como cualquier otro concepto que pueda tener incidencia sobre el costo de la obra a ejecutar; excepto la de aquellos postores que gocen de alguna exoneración legal, no incluirán en el precio de su oferta los tributos respectivos.

[CONSIGNAR CIUDAD Y FECHA]

.....
Firma, Nombres y Apellidos del postor o
Representante legal o común, según corresponda

Importante

- El postor debe adjuntar el desagregado de partidas que sustenta su oferta, tal como se muestra de manera referencial en el siguiente ejemplo:

N° ITEM	PARTIDA	UNIDAD	METRADO	PU	SUB TOTAL
1	Total costo directo (A)				
2	Gastos generales				
2.1	Gastos fijos				
2.2	Gastos variables				

	Total gastos generales (B)	
3	Utilidad (C)	
	SUBTOTAL (A+B+C)	
4	IGV ⁴⁵	
5	Monto total de la oferta	

- *En caso que el postor reduzca su oferta, según lo previsto en el artículo 68 del Reglamento, debe presentar nuevamente este Anexo.*
- *El postor que goce de alguna exoneración legal, debe indicar que su oferta no incluye el tributo materia de la exoneración, debiendo incluir el siguiente texto:
"Mi oferta no incluye [CONSIGNAR EL TRIBUTO MATERIA DE LA EXONERACIÓN]".*
- *De ser el caso, el análisis de precios unitarios y el detalle de los gastos generales fijos y variables no se presentan en la oferta, sino para el perfeccionamiento del contrato.*

Importante para la Entidad

- *A fin de facilitar la labor del órgano encargado de las contrataciones o comité de selección, según corresponda, se recomienda publicar conjuntamente con las bases un archivo en Excel del presupuesto de la obra conforme el expediente técnico a fin de que los postores puedan utilizarlo al momento de elaborar su oferta. En tal caso, consignar lo siguiente:*

"Adicionalmente al documento escaneado del presente anexo, el postor puede adjuntar el archivo en Excel del presupuesto de la obra (que fue publicado conjuntamente con las bases), completando la información que sustenta el precio de su oferta. En caso de divergencia prevalece el documento escaneado del precio de la oferta".

- *En caso de procedimientos según relación de ítems, consignar lo siguiente:*

"El postor debe presentar el precio de su oferta en forma independiente, en los ítems que se presente".

- *En caso de contratación de obras por paquete, consignar lo siguiente:*

"El postor debe presentar el precio de su oferta con el detalle de cada obra incluida en el paquete".

- *En caso de contrataciones que conllevan la ejecución de prestaciones accesorias, consignar lo siguiente:*

"El postor debe detallar en el precio de su oferta, el monto correspondiente a la prestación principal y las prestaciones accesorias".

- *Si durante la fase de actos preparatorios, las Entidades advierten que es posible la participación de proveedores que gozan del beneficio de la exoneración del IGV prevista en la Ley N° 27037, Ley de Promoción de la Inversión en la Amazonía, consignar lo siguiente:*

"La oferta de los postores que presenten la Declaración Jurada de cumplimiento de condiciones para la aplicación de la exoneración del IGV (Anexo N° 7), debe encontrarse dentro de los límites del valor referencial sin IGV".

Incluir las disposiciones, según corresponda. Una vez culminada la elaboración de las bases, las notas que no se incorporen deben ser eliminadas

⁴⁵ Para el cálculo del IGV, aplica el redondeo previsto en la Resolución de Superintendencia SUNAT N° 025-2000/SUNAT o norma que la reemplace. En ese sentido, el porcentaje se calcula considerando dos (2) decimales. Para efectos del redondeo i) Si el primer decimal siguiente es inferior a cinco (5), el valor permanecerá igual, suprimiéndose los decimales posteriores y ii) Si el primer decimal siguiente es igual o superior a cinco (5), el valor será incrementado en un centésimo.

Importante para la Entidad

En caso de la contratación de la ejecución de una obra bajo el esquema mixto de suma alzada y precios unitarios incluir el siguiente anexo:

Esta nota deberá ser eliminada una vez culminada la elaboración de las bases

ANEXO N° 6

PRECIO DE LA OFERTA

ÍTEM N° [INDICAR NÚMERO]

Señores
COMITÉ DE SELECCIÓN
ADJUDICACIÓN SIMPLIFICADA N° 08-2024-CS-MDCC-1
Presente.-

Es grato dirigirme a usted, para hacer de su conocimiento que, de acuerdo con las bases, mi oferta es la siguiente:

[INCLUIR LA ESTRUCTURA DEL PRESUPUESTO DE OBRA EXTRAIDA DEL EXPEDIENTE TÉCNICO DE LOS COMPONENTES, CUYAS CANTIDADES Y MAGNITUDES ESTÁN DEFINIDAS, A FIN DE QUE EL POSTOR CONSIGNE LOS PRECIOS UNITARIOS Y EL PRECIO TOTAL DE SU OFERTA, TAL COMO SE MUESTRA DE MANERA REFERENCIAL EN EL SIGUIENTE EJEMPLO:

OFERTA A PRECIOS UNITARIOS DE LOS COMPONENTES SIGUIENTES:

N° ITEM	PARTIDA	UNIDAD	METRADO	PU	SUB TOTAL
1	Total costo directo (A)				
2	Gastos generales				
2.1	Gastos fijos				
2.2	Gastos variables				
	Total gastos generales (B)				
3	Utilidad (C)				
	SUBTOTAL (A+B+C)				
4	IGV ⁴⁶				
5	Monto del componente a precios unitarios				

...]

OFERTA A SUMA ALZADA DE LOS COMPONENTES SIGUIENTES:

CONCEPTO	PRECIO
Monto del componente a suma alzada	

Asimismo, el postor debe adjuntar el desagregado de partidas que sustenta su oferta a suma alzada, tal como se muestra de manera referencial en el siguiente ejemplo:

⁴⁶ Para el cálculo del IGV, aplica el redondeo previsto en la Resolución de Superintendencia SUNAT N° 025-2000/SUNAT o norma que la reemplace. En ese sentido, el porcentaje se calcula considerando dos (2) decimales. Para efectos del redondeo i) Si el primer decimal siguiente es inferior a cinco (5), el valor permanecerá igual, suprimiéndose los decimales posteriores y ii) Si el primer decimal siguiente es igual o superior a cinco (5), el valor será incrementado en un centésimo.

N° ITEM	PARTIDA	UNIDAD	METRADO	PU	SUB TOTAL

1	Total costo directo (A)	
2	Gastos generales	
2.1	Gastos fijos	
2.2	Gastos variables	
	Total gastos generales (B)	
3	Utilidad (C)	
	SUBTOTAL (A+B+C)	
4	IGV ⁴⁷	
5	Monto de la oferta a suma alzada	

Monto total de la oferta	
--------------------------	--

El precio de la oferta [CONSIGNAR LA MONEDA DE LA CONVOCATORIA] incluye todos los tributos, seguros, transporte, inspecciones, pruebas y, de ser el caso, los costos laborales conforme a la legislación vigente, así como cualquier otro concepto que pueda tener incidencia sobre el costo de la obra a ejecutar; excepto la de aquellos postores que gocen de alguna exoneración legal, no incluirán en el precio de su oferta los tributos respectivos.

[CONSIGNAR CIUDAD Y FECHA]

.....
**Firma, Nombres y Apellidos del postor o
Representante legal o común, según corresponda**

Importante

- *En caso que el postor reduzca su oferta, según lo previsto en el artículo 68 del Reglamento, debe presentar nuevamente este Anexo.*
- *El postor que goce de alguna exoneración legal, debe indicar que su oferta no incluye el tributo materia de la exoneración.
"Mi oferta no incluye [CONSIGNAR EL TRIBUTO MATERIA DE LA EXONERACIÓN]".*
- *El análisis de precios unitarios y el detalle de los gastos generales fijos y variables no se presentan en la oferta, sino para el perfeccionamiento del contrato.*

Importante para la Entidad

- *A fin de facilitar la labor del órgano encargado de las contrataciones o comité de selección, según corresponda, se recomienda publicar conjuntamente con las bases un archivo en Excel del presupuesto de la obra conforme el expediente técnico a fin de que los postores puedan utilizarlo al momento de elaborar su oferta. En tal caso, consignar lo siguiente:*

"Adicionalmente al documento escaneado del presente anexo, el postor puede adjuntar el

⁴⁷ Para el cálculo del IGV, aplica el redondeo previsto en la Resolución de Superintendencia SUNAT N° 025-2000/SUNAT o norma que la reemplace. En ese sentido, el porcentaje se calcula considerando dos (2) decimales. Para efectos del redondeo i) Si el primer decimal siguiente es inferior a cinco (5), el valor permanecerá igual, suprimiéndose los decimales posteriores y ii) Si el primer decimal siguiente es igual o superior a cinco (5), el valor será incrementado en un centésimo.

archivo en Excel del presupuesto de la obra (que fue publicado conjuntamente con las bases), completando la información que sustenta el precio de su oferta. En caso de divergencia prevalece el documento escaneado del precio de la oferta”.

- *En caso de procedimientos según relación de ítems, consignar lo siguiente:*

“El postor debe presentar el precio de su oferta en forma independiente, en los ítems que se presente”.

- *En caso de contratación de obras por paquete, consignar lo siguiente:*

“El postor debe presentar el precio de su oferta con el detalle de cada obra incluida en el paquete”.

- *En caso de contrataciones que conllevan la ejecución de prestaciones accesorias, consignar lo siguiente:*

“El postor debe detallar en el precio de su oferta, el monto correspondiente a la prestación principal y las prestaciones accesorias”.

- *Si durante la fase de actos preparatorios, las Entidades advierten que es posible la participación de proveedores que gozan del beneficio de la exoneración del IGV prevista en la Ley N° 27037, Ley de Promoción de la Inversión en la Amazonía, consignar lo siguiente:*

*“La oferta de los postores que presenten la Declaración Jurada de cumplimiento de condiciones para la aplicación de la exoneración del IGV (**Anexo N° 8**), debe encontrarse dentro de los límites del valor referencial sin IGV”.*

Incluir las disposiciones, según corresponda. Una vez culminada la elaboración de las bases, las notas que no se incorporen deben ser eliminadas

Importante para la Entidad

Si durante la fase de actos preparatorios, las Entidades advierten que es posible la participación de proveedores que gozan del beneficio de la exoneración del IGV prevista en la Ley N° 27037, Ley de Promoción de la Inversión en la Amazonía, incluir el siguiente anexo:

Esta nota deberá ser eliminada una vez culminada la elaboración de las bases.

ANEXO N° 7

DECLARACIÓN JURADA DE CUMPLIMIENTO DE CONDICIONES PARA LA APLICACIÓN DE LA EXONERACIÓN DEL IGV

Señores
COMITÉ DE SELECCIÓN
ADJUDICACIÓN SIMPLIFICADA N° 08-2024-CS-MDCC-1
Presente.-

Mediante el presente el suscrito, postor y/o Representante Legal de [CONSIGNAR EN CASO DE SER PERSONA JURÍDICA], declaro bajo juramento que gozo del beneficio de la exoneración del IGV previsto en la Ley N° 27037, Ley de Promoción de la Inversión en la Amazonía, dado que cumplo con las condiciones siguientes:

- 1.- Que el domicilio fiscal de la empresa⁴⁸ se encuentra ubicada en la Amazonía y coincide con el lugar establecido como sede central (donde tiene su administración y lleva su contabilidad);
- 2.- Que la empresa se encuentra inscrita en las Oficinas Registrales de la Amazonía (exigible en caso de personas jurídicas);
- 3.- Que, al menos el setenta por ciento (70%) de los activos fijos de la empresa se encuentran en la Amazonía; y
- 4.- Que la empresa no ejecuta obras fuera de la Amazonía.

[CONSIGNAR CIUDAD Y FECHA]

.....
Firma, Nombres y Apellidos del postor o Representante legal, según corresponda

Importante

Cuando se trate de consorcios, esta declaración jurada será presentada por cada uno de los integrantes del consorcio, salvo que se trate de consorcios con contabilidad independiente, en cuyo caso debe ser suscrita por el representante común, debiendo indicar su condición de consorcio con contabilidad independiente y el número de RUC del consorcio.

⁴⁸ En el artículo 1 del "Reglamento de las Disposiciones Tributarias contenidas en la Ley de Promoción de la Inversión en la Amazonía" se define como "empresa" a las "Personas naturales, sociedades conyugales, sucesiones indivisas y personas consideradas jurídicas por la Ley del Impuesto a la Renta, generadoras de rentas de tercera categoría, ubicadas en la Amazonía. Las sociedades conyugales son aquellas que ejerzan la opción prevista en el Artículo 16 de la Ley del Impuesto a la Renta."

Importante para la Entidad

En el caso de contratación de obras que se ejecuten fuera de las provincias de Lima y Callao, cuyo valor referencial del procedimiento de selección o de algún ítem no supere los novecientos mil Soles (S/. 900,000.00) debe considerarse el siguiente anexo:

Esta nota deberá ser eliminada una vez culminada la elaboración de las bases.

ANEXO N° 8

**SOLICITUD DE BONIFICACIÓN DEL DIEZ POR CIENTO (10%) POR OBRAS EJECUTADAS FUERA DE LA PROVINCIA DE LIMA Y CALLAO
(DE SER EL CASO, SOLO PRESENTAR ESTA SOLICITUD EN EL ÍTEM [INCLUIR EN CASO CORRESPONDA, EN PROCEDIMIENTOS POR RELACIÓN DE ÍTEMS, CONSIGNANDO EL N° DEL ÍTEM O ÍTEMS CUYO VALOR REFERENCIAL NO SUPERA LOS NOVECIENTOS MIL SOLES (S/ 900,000.00)])**

Señores

COMITÉ DE SELECCIÓN

ADJUDICACIÓN SIMPLIFICADA N° 08-2024-CS-MDCC-1

Presente.-

Mediante el presente el suscrito, postor y/o Representante Legal de [CONSIGNAR EN CASO DE SER PERSONA JURIDICA], solicito la asignación de la bonificación del diez por ciento (10%) sobre el puntaje total en [CONSIGNAR EL ÍTEM O ÍTEMS, SEGÚN CORRESPONDA, EN LOS QUE SE SOLICITA LA BONIFICACIÓN] debido a que el domicilio de mi representada se encuentra ubicado en la provincia o provincia colindante donde se ejecuta la obra.

[CONSIGNAR CIUDAD Y FECHA]

.....
Firma, Nombres y Apellidos del postor o Representante legal, según corresponda

Importante

- *Para asignar la bonificación, el órgano encargado de las contrataciones o comité de selección, según corresponda, verifica el domicilio consignado por el postor en el Registro Nacional de Proveedores (RNP).*
- *Para que el postor pueda acceder a la bonificación, debe cumplir con las condiciones establecidas en el literal f) del artículo 50 del Reglamento.*

Importante

Cuando se trate de consorcios, la declaración jurada es la siguiente:

ANEXO N° 8

**SOLICITUD DE BONIFICACIÓN DEL DIEZ POR CIENTO (10%) POR OBRAS EJECUTADAS FUERA DE LA PROVINCIA DE LIMA Y CALLAO
(DE SER EL CASO, SOLO PRESENTAR ESTA SOLICITUD EN EL ÍTEM [INCLUIR EN CASO CORRESPONDA, EN PROCEDIMIENTOS POR RELACIÓN DE ÍTEMS, CONSIGNANDO EL N° DEL ÍTEM O ÍTEMS CUYO VALOR REFERENCIAL NO SUPERA LOS NOVECIENTOS MIL SOLES (S/ 900,000.00)])**

Señores

COMITÉ DE SELECCIÓN

ADJUDICACIÓN SIMPLIFICADA N° 08-2024-CS-MDCC-1

Presente.-

Mediante el presente el que se suscribe, [.....], representante común del consorcio [CONSIGNAR EL NOMBRE DEL CONSORCIO], solicito la asignación de la bonificación del diez por ciento (10%) sobre el puntaje total en [CONSIGNAR EL ÍTEM O ÍTEMS, SEGÚN CORRESPONDA, EN LOS QUE SE SOLICITA LA BONIFICACIÓN] debido a que los domicilios de todos los integrantes del consorcio se encuentran ubicados en la provincia o provincias colindantes donde se ejecuta la obra.

[CONSIGNAR CIUDAD Y FECHA]

.....
**Firma, Nombres y Apellidos del representante
común del consorcio**

Importante

- Para asignar la bonificación, el órgano encargado de las contrataciones o comité de selección, según corresponda, verifica el domicilio consignado de los integrantes del consorcio, en el Registro Nacional de Proveedores (RNP).*
- Para que un consorcio pueda acceder a la bonificación, cada uno de sus integrantes debe cumplir con las condiciones establecidas en el literal f) del artículo 50 del Reglamento.*

ANEXO N° 9

DECLARACIÓN JURADA (NUMERAL 49.4 DEL ARTÍCULO 49 DEL REGLAMENTO)

Señores
COMITÉ DE SELECCIÓN
ADJUDICACIÓN SIMPLIFICADA N° 08-2024-CS-MDCC-1
Presente.-

Mediante el presente el suscrito, postor y/o Representante Legal de [CONSIGNAR EN CASO DE SER PERSONA JURÍDICA], declaro que la experiencia que acredito de la empresa [CONSIGNAR LA DENOMINACIÓN DE LA PERSONA JURÍDICA] como consecuencia de una reorganización societaria, no se encuentra en el supuesto establecido en el numeral 49.4 del artículo 49 del Reglamento.

[CONSIGNAR CIUDAD Y FECHA]

.....
**Firma, Nombres y Apellidos del postor o
Representante legal, según corresponda**

Importante

A efectos de cautelar la veracidad de esta declaración, el postor puede verificar la información de la Relación de Proveedores Sancionados por el Tribunal de Contrataciones del Estado con Sanción Vigente en <http://portal.osce.gob.pe/rnp/content/relación-de-proveedores-sancionados>.

También le asiste dicha facultad al órgano encargado de las contrataciones o al órgano de la Entidad al que se le haya asignado la función de verificación de la oferta presentada por el postor ganador de la buena pro.

ANEXO N° 10

EXPERIENCIA DEL POSTOR EN LA ESPECIALIDAD

Señores
COMITÉ DE SELECCIÓN
ADJUDICACIÓN SIMPLIFICADA N° 08-2024-CS-MDCC-1
Presente.-

Mediante el presente, el suscrito detalla lo siguiente como EXPERIENCIA EN OBRAS SIMILARES:

Nº	CLIENTE	OBJETO DEL CONTRATO	Nº CONTRATO	FECHA DEL CONTRATO ⁴⁹	FECHA DE RECEPCIÓN DE LA OBRA	EXPERIENCIA PROVENIENTE ⁵⁰ DE:	MONEDA	IMPORTE ⁵¹	TIPO DE CAMBIO VENTA ⁵²	MONTO FACTURADO ACUMULADO ⁵³
1										
2										
3										
4										
5										

⁴⁹ Se refiere a la fecha de suscripción del contrato.

⁵⁰ Si el titular de la experiencia no es el postor, consignar si dicha experiencia corresponde a la matriz en caso que el postor sea sucursal, o fue transmitida por reorganización societaria, debiendo acompañar la documentación sustentatoria correspondiente. Al respecto, según la Opinión N° 216-2017/DTN “Considerando que la sociedad matriz y la sucursal constituyen la misma persona jurídica, la sucursal puede acreditar como suya la experiencia de su matriz”. Del mismo modo, según lo previsto en la Opinión N° 010-2013/DTN, “... en una operación de reorganización societaria que comprende tanto una fusión como una escisión, la sociedad resultante podrá acreditar como suya la experiencia de la sociedad incorporada o absorbida, que se extingue producto de la fusión; asimismo, si en virtud de la escisión se transfiere un bloque patrimonial consistente en una línea de negocio completa, la sociedad resultante podrá acreditar como suya la experiencia de la sociedad escindida, correspondiente a la línea de negocio transmitida. De esta manera, la sociedad resultante podrá emplear la experiencia transmitida, como consecuencia de la reorganización societaria antes descrita, en los futuros procesos de selección en los que participe”.

⁵¹ Se refiere al monto del contrato ejecutado incluido adicionales y reducciones, de ser el caso.

⁵² El tipo de cambio venta debe corresponder al publicado por la SBS correspondiente a la fecha de suscripción del contrato.

⁵³ Consignar en la moneda establecida para el valor referencial.

N°	CLIENTE	OBJETO DEL CONTRATO	N° CONTRATO	FECHA DEL CONTRATO ⁴⁹	FECHA DE RECEPCIÓN DE LA OBRA	EXPERIENCIA PROVENIENTE ⁵⁰ DE:	MONEDA	IMPORTE ⁵¹	TIPO DE CAMBIO VENTA ⁵²	MONTO FACTURADO ACUMULADO ⁵³
6										
7										
8										
9										
10										
TOTAL										

[CONSIGNAR CIUDAD Y FECHA]

.....
Firma, Nombres y Apellidos del postor o
Representante legal o común, según corresponda

ANEXO N° 11

SOLICITUD DE BONIFICACIÓN DEL CINCO POR CIENTO (5%) POR TENER LA CONDICIÓN DE MICRO Y PEQUEÑA EMPRESA

Señores
COMITÉ DE SELECCIÓN
ADJUDICACIÓN SIMPLIFICADA N° 08-2024-CS-MDCC-1
Presente.-

Mediante el presente el suscrito, postor y/o Representante legal de [CONSIGNAR EN CASO DE SER PERSONA JURÍDICA], solicito la asignación de la bonificación del cinco por ciento (5%) sobre el puntaje total obtenido, debido a que mi representada cuenta con la condición de micro y pequeña empresa.

[CONSIGNAR CIUDAD Y FECHA]

.....
**Firma, Nombres y Apellidos del postor o
Representante legal o común, según corresponda**

Importante

- Para asignar la bonificación, el órgano encargado de las contrataciones o comité de selección, según corresponda, verifica la página web del Ministerio de Trabajo y Promoción del Empleo en la sección consulta de empresas acreditadas en el REMYPE en el link <http://www2.trabajo.gob.pe/servicios-en-linea-2-2/>.
- Para que un consorcio pueda acceder a la bonificación, cada uno de sus integrantes debe cumplir con la condición de micro y pequeña empresa.

ANEXO N° 12

**AUTORIZACIÓN DE NOTIFICACIÓN DE LA DECISIÓN DE LA ENTIDAD SOBRE LA
SOLICITUD DE AMPLIACIÓN DE PLAZO MEDIANTE MEDIOS ELECTRÓNICOS DE
COMUNICACIÓN**

(DOCUMENTO A PRESENTAR EN EL PERFECCIONAMIENTO DEL CONTRATO)

Señores

COMITÉ DE SELECCIÓN

ADJUDICACIÓN SIMPLIFICADA N° 08-2024-CS-MDCC-1

Presente.-

El que se suscribe, [.....], postor adjudicado y/o Representante Legal de [CONSIGNAR EN CASO DE SER PERSONA JURÍDICA], identificado con [CONSIGNAR TIPO DE DOCUMENTO DE IDENTIDAD] N° [CONSIGNAR NÚMERO DE DOCUMENTO DE IDENTIDAD], autorizo que durante la ejecución del contrato se me notifique al correo electrónico [INDICAR EL CORREO ELECTRÓNICO] lo siguiente:

✓ Notificación de la decisión de la Entidad respecto a la solicitud de ampliación de plazo.

[CONSIGNAR CIUDAD Y FECHA]

.....
**Firma, Nombres y Apellidos del postor o
Representante legal o común, según
corresponda**

Importante

La notificación de la decisión de la Entidad respecto a la solicitud de ampliación de plazo se efectúa por medios electrónicos de comunicación, siempre que se cuente con la autorización correspondiente y sea posible obtener un acuse de recibo a través del mecanismo utilizado.