



PETRÓLEOS DEL PERÚ – PETROPERÚ S.A.

CONDICIONES TÉCNICAS

**“SERVICIO DE APOYO PARA LAS ACTIVIDADES DE CONTENCIÓN,
RECUPERACIÓN DE CRUDO, LIMPIEZA PRELIMINAR DEL ÁREA
IMPACTADA Y ASEGURAMIENTO EN LA CONTINGENCIA AMBIENTAL
DEL KM 376+047 DEL TRAMO II DEL ONP”**

N° GEPO - 0587- 2025

UNIDAD OPERATIVA OCCIDENTE

JEFATURA OPERATIVA OLEODUCTO

GERENCIA OLEODUCTO

PETROLEOS DEL PERÚ S.A. – PETROPERÚ S.A

FEBRERO 2025

Elaborado por:	Aprobado por:
 Miguel Nizama Nacimiento Jefe (i) Unidad Operativa Occidente	 Tomás Díaz Del Águila Gerente Exploración, Producción y Oleoducto

**“SERVICIO DE APOYO PARA LAS ACTIVIDADES DE CONTENCIÓN, RECUPERACIÓN DE CRUDO, LIMPIEZA PRELIMINAR
DEL ÁREA IMPACTADA Y ASEGURAMIENTO EN LA CONTINGENCIA AMBIENTAL DEL KM 376+047 DEL TRAMO II DEL
ONP”**

CONDICIONES TÉCNICAS N° GEPO-0587-2025

“SERVICIO DE APOYO PARA LAS ACTIVIDADES DE CONTENCIÓN, RECUPERACIÓN DE CRUDO, LIMPIEZA PRELIMINAR DEL ÁREA IMPACTADA Y ASEGURAMIENTO EN LA CONTINGENCIA AMBIENTAL DEL KM 376+047 DEL TRAMO II DEL ONP”

I. GENERALIDADES**1.1. OBJETO DEL SERVICIO**

PETRÓLEOS DEL PERÚ – PETROPERÚ. S.A. en adelante PETROPERÚ, requiere contratar EL **“SERVICIO DE APOYO PARA LAS ACTIVIDADES DE CONTENCIÓN, RECUPERACIÓN DE CRUDO, LIMPIEZA PRELIMINAR DEL ÁREA IMPACTADA Y ASEGURAMIENTO EN LA CONTINGENCIA AMBIENTAL DEL KM 376+047 DEL TRAMO II DEL ONP”**

1.2. ITEMS: 01 Ítem. Ver Apéndice N° 1 Detalle de la Propuesta Económica

1.3. SISTEMA DE CONTRATACIÓN

- (.....) Suma alzada
- (...X...) Precios Unitarios
- (.....) Costos reembolsables
- (.....) Mixto

El sistema de contratación se realizará bajo modalidad de Precios Unitarios, según la estructura definida en el Apéndice 01 Formato de Propuesta Económica.

1.4. MONTO ESTIMADO REFERENCIAL

El Monto Estimado es de carácter **RESERVADO (expresado en Soles)**, incluye todos los tributos, seguros, transporte, inspecciones, pruebas y de ser necesario los costos laborales respectivos conforme a la legislación vigente; así como cualquier otro concepto que le sea aplicable y que pueda incidir sobre el valor del servicio a contratar.

1.5. TIPO DE ACTIVIDAD

- (.....) Intermediación laboral
- (.....) Tercerización
- (.....) Consultoría/ Asesoría
- (...X...) Servicio general

1.6. CLASIFICACIÓN DEL RIESGO ÁREA VS. ACTIVIDAD (Según Tabla 3 del PROO1-390 v2)

- (.....) Bajo
- (.....) Medio
- (...X...) Alto
- (.....) No Aplica

1.7. SUBCONTRATACIÓN

- (.....) Si
- (...X...) No

“SERVICIO DE APOYO PARA LAS ACTIVIDADES DE CONTENCIÓN, RECUPERACIÓN DE CRUDO, LIMPIEZA PRELIMINAR DEL ÁREA IMPACTADA Y ASEGURAMIENTO EN LA CONTINGENCIA AMBIENTAL DEL KM 376+047 DEL TRAMO II DEL ONP”

1.8. ADMINISTRACIÓN Y CONFORMIDAD

La administración del servicio estará a cargo de la Unidad Operativa Occidente, Jefatura Operativa Oleoducto, Gerencia Oleoducto.

La supervisión de campo revisará y dará la conformidad de los Informes mensuales de avance e Informe Final derivados del Servicio, quien a su vez remitirá al Administrador de Contrato para su revisión final.

La conformidad del servicio será aprobada por el Gerente Oleoducto, a través de un “Acta de Conformidad Final” del Servicio, la que se otorgará una vez la Gerencia Ambiental reciba la contingencia para iniciar el Servicio de Limpieza final, si se diera el caso que la Gerencia Ambiental continúe sin iniciar las labores de remediación ambiental, se justificará generar un nuevo proceso abreviado o un proceso selectivo.

El plazo para la conformidad de la prestación del servicio será de diez (10) días calendario. Este plazo no está comprendido dentro del plazo de ejecución del servicio.

1.9. CAUSALES DE RESOLUCIÓN

El contrato podrá resolverse de acuerdo Artículo 76. Resolución de Contrato, del Reglamento de Contrataciones de PETROPERÚ S.A.

- a) El contrato podrá resolverse por terminación anticipada:
- b) PETROPERU podrá resolver el contrato sin expresión de causa.
- c) Cuando se tenga la comunicación oficial de Gerencia Ambiental para el inicio de las labores de remediación ambiental.

1.10. VISITA TÉCNICA OPCIONAL DURANTE EL PROCESO DE CONTRATACIÓN

(X) SI (.....) NO

Contactos:

- Jaime Amaya Calle jamayac@petroperu.com.pe
- Lazaro Ubillus Cruz [lubillus@petroperu.com.pe](mailto:lubilus@petroperu.com.pe)

Los gastos por la visita deben ser asumidos por el postor.

II. REQUERIMIENTOS TÉCNICOS MÍNIMOS

El CONTRATISTA entregará copia de la documentación que acredite los requerimientos técnicos mínimos requeridos, a la presentación de su propuesta:

2.1 POSTOR:

Experiencia del postor:

- El POSTOR, deberá contar con un monto facturado acumulado mayor a S/ 500,000.00 (Quinientos mil con 00/100 soles) en los últimos diez (10) años, incluido IGV, en trabajos en el sector de hidrocarburos (oil & gas) o minería, en servicios de aseguramiento, resguardo, habilitación y/o instalación y/o mantenimiento y/o reparación y/o limpieza y/o ordenamiento de infraestructura y derecho de vía en general (campamentos y/o rose y/o limpieza), asimismo como servicios de facilidades logísticas en selva (transporte de carga y/o personal, suministro de consumibles y/o materiales para campamentos) a la fecha de la

“SERVICIO DE APOYO PARA LAS ACTIVIDADES DE CONTENCIÓN, RECUPERACIÓN DE CRUDO, LIMPIEZA PRELIMINAR DEL ÁREA IMPACTADA Y ASEGURAMIENTO EN LA CONTINGENCIA AMBIENTAL DEL KM 376+047 DEL TRAMO II DEL ONP”

entrega de propuestas, la experiencia del Postor será acreditada en cualquiera de las siguientes formas:

- Copia de los contratos suscritos y la respectiva conformidad de culminación de la prestación de cada uno de los Servicios/Obras, donde se especifique claramente el periodo de ejecución y el monto ejecutado; en caso algún contrato culminado que no cuente con la respectiva conformidad de culminación, no se considerará válido.
- Copia simple de facturas y/u otros comprobantes de pago debidamente cancelados. La cancelación de los montos consignados en los comprobantes de pago (Facturas), se acreditará documental y fehacientemente, para lo cual bastará con adjuntar voucher de depósito o reporte de estados de cuenta donde pueda verificarse el pago efectuado, o que la cancelación por parte de la entidad bancaria o de la institución a cargo del cumplimiento de dicha prestación conste en el mismo comprobante
- En caso lo requiera, el Postor podrá adjuntar adicionalmente las Condiciones Técnicas o Términos de Referencia donde se evidencie que el alcance de los Servicios ejecutados cubre alguno de los rubros indicados previamente.
- El postor es responsable de que la descripción de los trabajos y/o partidas consignadas en los contratos y/o comprobantes de pagos presentados, sean lo suficientemente claras para que pueda ser calificada la experiencia que se pretende acreditar.
- No se aceptarán otros documentos distintos a los solicitados, estos documentos deben cumplir con las siguientes características: ser legibles, indicar el monto, tipo de moneda, fecha, razón social del postor y descripción detallada de la prestación, caso contrario no se tendrán en cuenta para la evaluación técnica.

Nota: Confidencialidad de contratos.

En caso de contratos con cláusulas de confidencialidad, el postor podrá remitir dichos documentos tachando los nombres de los clientes, pero evidenciando el objetivo de dicho servicio, el nombre del postor, la fecha de suscripción del contrato y el monto contractual.

Se podrá considerar el APÉNDICE 2, para resumir la experiencia del postor.

2.2. PERSONAL

El contratista proporcionará el siguiente personal profesional, tales como Ingeniero Residente (1), Supervisor QHSSE (1), Relacionista Comunitario (1), Personal de Salud (2), quienes deben tener buena condición física para largas jornadas de los trabajos a realizar.

Para la ejecución del presente servicio el Postor debe asegurar que los profesionales cumplan con el siguiente perfil:

- **Ingeniero Residente**, titulado, colegiado y habilitado, de especialidad Ing. Civil, Ing. Industrial, Ing. de Higiene y Seguridad Industrial, Ing. Ambientalista, Ing. Agrónomo, Ing. Forestal, Ing. Químico, Ingeniero de sistemas e informática, Ing. Petróleo, Ing. Ecología de bosques tropicales, con experiencia mínima de 03 años en la actividad de hidrocarburos, minería, industrias químicas, construcción, la cual se contabilizará a partir de la obtención de la colegiatura, se deberá acreditar formación profesional:
 - Copia del título profesional, copia de los diplomas que acrediten la formación profesional académica requerida del personal y verificado en el Registro Nacional de Grados Académicos y Títulos Profesionales en el portal web de la Superintendencia

“SERVICIO DE APOYO PARA LAS ACTIVIDADES DE CONTENCIÓN, RECUPERACIÓN DE CRUDO, LIMPIEZA PRELIMINAR DEL ÁREA IMPACTADA Y ASEGURAMIENTO EN LA CONTINGENCIA AMBIENTAL DEL KM 376+047 DEL TRAMO II DEL ONP”

Nacional de Educación Superior Universitaria – SUNEDU a través del siguiente link:
<https://enlinea.sunedu.gob.pe/>.

- Copia del certificado de colegiatura vigente

Así mismo mediante certificados de trabajo haber participado de un mínimo de 02 servicios similares, entendiendo como tales, los siguientes:

- Servicios de atención o respuesta inicial a contingencias por derrames de hidrocarburos.
 - Servicios de Supervisión de Mantenimiento de Derecho de vía en Oleoductos.
 - Servicios de Defensas Ribereñas.
 - Servicios de Roce y Limpieza.
 - Gestión de derrames en oleoductos y/o gasoductos.
 - Servicios en operaciones, mantenimiento y/o seguridad industrial en sector hidrocarburos.
- **Ingeniero de Seguridad, Salud y Medio Ambiente (QHSE)**, titulado, colegiado y habilitado, de especialidad Ing. Civil, Ing. Industrial, Ing. de Higiene y Seguridad Industrial, Ing. Ambiental, Ing. de Sistemas e Informática, Ing. Forestal, Ing. Químico, Ing. Agrónomo, Ing. Petróleo, Ing. Ciencias Ambientales, Ing. Ecología de bosques tropicales,

Experiencia

Experiencia Laboral	Aplicable sólo para servicios que se ejecuten en el sector minero
Mínimo (02) dos años de experiencia laboral en la gestión de seguridad, salud en el trabajo y ambiental en la actividad de hidrocarburos, minería, industrias químicas, construcción. Asimismo, dentro de la experiencia de dos (02) años, debe contar con un (01) un año de experiencia en la actividad para el cual está siendo contratado.	Mínimo (03) tres años de experiencia laboral en la gestión de seguridad, salud en el trabajo y ambiental en la actividad de hidrocarburo y/o minería.

Conocimiento

- Con capacitación y/o estudios de especialización en seguridad y salud en el trabajo, estos temas deben acumular una duración mínima de 120 horas. Deseables cursos de ambiental y calidad.
- Capacitación en el(los) trabajo(s) de alto riesgo a ejecutar.
- Otras capacitaciones que sean requeridas por el Originador en las Condiciones Técnicas de contratación.
- Copia del título, copia de los diplomas que acrediten la formación profesional académica requerida del personal y verificado en el Registro Nacional de Grados Académicos y Títulos Profesionales en el portal web de la Superintendencia Nacional de Educación Superior Universitaria – SUNEDU a través del siguiente link:
<https://enlinea.sunedu.gob.pe/>.
- Copia del certificado de colegiatura vigente.
- Acreditar con copia simple de los certificados de trabajo, constancias o contratos

Así mismo haber participado como mínimo en la ejecución de 01 servicio similar, entendiéndose como tal los siguiente:

- Servicios de atención o respuesta inicial a contingencias por derrames de hidrocarburos.
- Servicios de Supervisión de Mantenimiento de Derecho de vía en Oleoductos.
- Servicios de Defensas Ribereñas.
- Servicios de Roce y Limpieza.

“SERVICIO DE APOYO PARA LAS ACTIVIDADES DE CONTENCIÓN, RECUPERACIÓN DE CRUDO, LIMPIEZA PRELIMINAR DEL ÁREA IMPACTADA Y ASEGURAMIENTO EN LA CONTINGENCIA AMBIENTAL DEL KM 376+047 DEL TRAMO II DEL ONP”

- Gestión de derrames en oleoductos y/o gasoductos.
- Servicios en operaciones, mantenimiento y/o seguridad industrial en sector hidrocarburos.
- **Relacionista Comunitario**, Ingeniería o Bachiller en las carreras de Ing. Industrial, Ing. Ambiental, Ing. Agrónomo, Trabajo social, Psicología, Sociología, Administración, Ing. Forestal, Ing. Ecología de bosques tropicales, con experiencia mínima de 03 años a partir de la obtención del título o grado, en funciones de manejo de personal de comunidades en servicios, obras o proyectos, gestión social y/o relaciones comunitarias y/o gestión de conflictos sociales, en obras o servicios en el sector industrial y/o hidrocarburos en la amazonía peruana, con comunidades nativas y/o comunidades rurales y/o población indígena. De preferencia, deberá contar con experiencia en relacionamiento comunitario con comunidades nativas y/o indígenas de la zona en donde se desarrollará el servicio.
- **Personal de salud**, Licenciado o técnico en enfermería para brindar primeros auxilios a los trabajadores ante cualquier eventualidad de salud durante la implementación del presente servicio, con experiencia mínima de 02 años como Licenciado o técnico enfermero, de preferencia en hospitales o centros de salud o campamentos en proyectos del sector de hidrocarburo, minería, industrial o construcción, la cual se contabiliza a partir de la obtención del título profesional o constancia de egresado; asimismo, deberá contar con al menos seis (06) meses de experiencia en trabajos como Licenciado o Técnico enfermo en campo en servicios de contingencias ambientales, desbroce, roce y/o campo, deberá acreditar la formación profesional .
 - Copia del título profesional y/o constancia de egresado, así como las diplomas que acrediten la formación profesional académica del personal.
- **Capataz**, con estudios mínimos de secundaria completa y experiencia acumulada como capataz de al menos 06 meses en trabajos de contingencias ambientales y/o labores de remediación ambiental, deberá acreditar con certificados y/o constancias de trabajo y/o boletas de pago.

Acreditación de Experiencia de los Profesionales y Técnicos

La experiencia del personal será acreditada con cualquiera de los siguientes documentos:

- Copia simple del Contrato del personal propuesto y la respectiva conformidad de la empresa donde laboró o Constancias o Certificados o cualquier otra documentación que, de manera fehaciente demuestre la experiencia (cargo y tiempo desempeñado) del personal propuesto.

Si en la ejecución del trabajo el personal propuesto ha tenido una participación parcial, entonces el cómputo de su experiencia será por el periodo en el que realmente ha participado.

Los grados y títulos expedidos en el extranjero, del personal propuesto por los postores deben encontrarse registrados en la Superintendencia Nacional de Educación Universitaria (SUNEDU) conforme a lo dispuesto en el Reglamento del Registro Nacional de Grados y Títulos, aprobado por Resolución del Consejo Directivo N° 0092015- SUNEDU/CD.

En los casos en que se solicitan certificaciones y cursos de capacitación, se deberá adjuntar copia simple de la constancia o certificado otorgado por la Institución a cargo de la capacitación.

III. GARANTÍAS, POLIZAS Y SEGUROS

3.1. GARANTIAS

(....) SI (...X...) NO

3.2. PÓLIZAS

(.....) SI (...X...) NO

3.3. SEGUROS

El contratista es responsable de contratar y mantener vigentes durante el plazo de tiempo de ejecución del contrato todas las pólizas de seguros y coberturas por ser Ley le competen en su actividad, asimismo y en amparo al presente contrato el Contratista debe presentar el Seguro Complementario de Trabajo por Riesgos de sus trabajadores.

IV. DOCUMENTOS FORMALIZACION CONTRACTUAL

4.1. DOCUMENTOS PARA LA FORMALIZACIÓN DEL CONTRATO

La documentación solicitada por Jefatura Técnica y Contrataciones Oleoducto.

V. FACTURACIÓN Y FORMA DE PAGO

5.1. ADELANTOS

(.....) SI (...X...) NO

5.2. FACTURACIÓN

PETROPERÚ conviene en pagar a EL CONTRATISTA por la ejecución de EL SERVICIO, de conformidad con las Bases, sus APÉNDICES y demás documentos que forman parte de estas, la cantidad que resulte de aplicar el monto correspondiente a las partidas a precios unitarios sobre los metrados de EL SERVICIO realmente ejecutados y aprobados.

Se tendrá, una (01) valorización mensual de los trabajos desarrollados en el marco de EL SERVICIO, la que deberá considerar las actividades ejecutadas, los metrados aprobados, los entregables aprobados y el personal que laboró en el periodo motivo de pago, la presentación de la valorización deberá ser a los 10 primeros días calendario posterior a culminar el mes de trabajo (de no cumplirse, se aplicará una penalidad de 2 UIT por día de retraso de presentación) La valorización será revisada y aprobada por PETROPERÚ en un máximo de 20 días calendario y podrá ser ampliado una vez presentado y aprobado el informe mensual respectivo¹

El/los comprobantes(s) de pago deberá(n) enviarse a través de la Plataforma de Mesa de Partes Virtual, para más información revisar el enlace: <https://mesadepartesvirtual.petroperu.com.pe>, o al administrador del servicio de la Unidad Operativa Occidente cuyos correos son:

- jamayac@petroperu.com.pe
- lubillus@petroperu.com.pe

¹ Las valorizaciones una vez entregadas a PETROPERÚ para su aprobación, son revisadas por el Administrador del Contrato para validar los registros y comprobantes de cada una de las partidas debidamente ejecutados.

Para el caso de pagos parciales:

- Cuadro de avance de valorización.
- Copia de la OTT. - Factura electrónica.
- Validez de Factura - Anexo de factura
- Valorización mensual revisada y aprobada.
- Informes mensuales - “Consulta de RUC”, impresa con misma fecha de emisión, en la que se constate la condición de contribuyente como HABIDO (Regirse a la Ley N° 29214, Art. 2, inciso b, y Resolución de Superintendencia N° 245-2013- SUNAT o sus respectivas actualizaciones).
- Formulario 710 renta anual de la Sunat de los últimos 12 meses,
- Formato de evaluación de proveedores.

Para el caso del pago final:

- Cuadro de valorización final aprobado.
- Original del Contrato. - OTT aprobada.
- Factura electrónica.
- Valorización aprobada.
- “Consulta de RUC”, impresa con misma fecha de emisión, en la que se constate la condición de contribuyente como HABIDO (Regirse a la Ley N° 29214, Art. 2, inciso b, y Resolución de Superintendencia N° 245-2013- SUNAT o sus respectivas actualizaciones).
- Validez de Factura.
- Acta de Liquidación.
- Acta de conformidad final.
- Anexo de factura - Ficha RUC,
- Formulario 710 renta anual de la Sunat de los últimos 12 meses.
- Formato de evaluación de proveedores.
- Informe Final.

El Contratista consignará obligatoriamente en su factura el número y descripción del Contrato u OTT y el número de HES (hoja de entrada del servicio, remitida por el administrador de contrato).

Tratándose de comprobantes de pago electrónico, éstos deberán ser autorizados por la SUNAT.

Aquellos comprobantes de pago presentados incorrectamente o presentados antes de obtener la conformidad serán devueltos para su subsanación, rigiendo el nuevo plazo a partir de la fecha de su correcta presentación.

5.3. FORMA DE PAGO

EI CONTRATISTA deberá presentar la valorización mensual con los sustentos establecidos en las condiciones técnicas del servicio y en la memoria descriptiva del Servicio y la aprobación del informe mensual correspondiente. PETROPERÚ deberá otorgar su conformidad o remitir sus observaciones dentro de los diez (10) días hábiles de presentada la valorización. Una vez otorgada la conformidad a la valorización, la factura correspondiente será pagada a los sesenta (60) días calendario contados a partir de la fecha de su recepción en mesa de partes (física o virtual) de **PETROPERÚ**.

Asimismo, **EL CONTRATISTA** debe presentar el Análisis de Desconsolidación de los porcentajes correspondientes a Gastos Generales. Los Gastos Generales deberán descomponerse en forma detallada, indicando los montos de cada subpartida componente de los Gastos Generales y su total, así como su correspondiente porcentaje. Los montos precitados y sus porcentajes se agruparán en:

- Gastos Generales Fijos, aquellos no directamente relacionados con el tiempo de ejecución del SERVICIO.
- Gastos Generales Variables, aquellos directamente relacionados con el tiempo de ejecución del SERVICIO.

El plazo de pago para la cancelación de facturas o recibos por honorarios emitidos por una MYPE será a los treinta (30) días calendario, contados a partir de la fecha de emisión de la factura o recibo por honorarios. Para tal efecto la MYPE deberá entregar lo siguiente:

- a) Declaración jurada del Impuesto a la Renta correspondiente al ejercicio fiscal inmediatamente anterior a la fecha de emisión de la factura o recibo por honorarios.
- b) Número de cuenta de la empresa del sistema financiero en la que se le debe abonar el importe de la factura o recibos por honorarios emitido, de conformidad con el TUO de la Ley para la lucha contra la evasión y para la formalización de la economía, cuyo TUO fue aprobado por Decreto Supremo N°150-2007-EF y modificatorias.

5.4. REQUISITOS PARA LA FACTURACIÓN

Las facturas de EL CONTRATISTA se pagarán dentro de los sesenta (60) días calendario de su correcta presentación. Presentación de Facturas: De lunes a viernes de 07:00 - 11:00 h, en la Oficina de Trámite Documentario de PETROPERÚ, en la Oficina de Trámite Documentario, sito en Manzana X, Lote 32, Calle Las Cidras, Urbanización Miraflores, Distrito de Castilla - Piura o de forma virtual a través de <https://mesadeparteshvirtual.petroperu.com.pe> (El contratista deberá generar su usuario).

Solo se recibirán las facturas que cumplan con los siguientes requisitos:

- Razón Social: Petróleos del Perú – PETROPERÚ S.A.
- Número de R.U.C.: 20100128218.
- Dirección: Av. Canaval y Moreyra 150 San Isidro - Lima – Lima
- Identificación clara y visible del Nombre del Contrato de Servicio.
- Número del Contrato del Servicio.
- Moneda en Soles.

VI. DESCRIPCIÓN DE ALCANCE TÉCNICO DEL SERVICIO

6.1. NORMATIVA TÉCNICA

Para la ejecución de EL SERVICIO deberá tenerse en cuenta la normatividad y guías nacionales en general, ambientales, de seguridad y salud ocupacional, o, en ausencia de alguna de estas, la normatividad y guías internacionales aplicables al Sub-Sector Hidrocarburos, según las mejores prácticas de la industria. En todo caso, la normatividad nacional está conformada por los dispositivos y guías que se detallan en el listado a continuación, los cuales serán considerados por EL CONTRATISTA en lo que corresponda durante la realización de sus actividades. Se trata de una relación solo enunciativa, la misma que, además, puede incrementarse sobre la base de la normativa que entre en vigor durante la ejecución de EL SERVICIO. En el caso específico de normas internacionales de referencia, estas deberán ser validadas por las autoridades competentes respectivas.

“SERVICIO DE APOYO PARA LAS ACTIVIDADES DE CONTENCIÓN, RECUPERACIÓN DE CRUDO, LIMPIEZA PRELIMINAR DEL ÁREA IMPACTADA Y ASEGURAMIENTO EN LA CONTINGENCIA AMBIENTAL DEL KM 376+047 DEL TRAMO II DEL ONP”

- **D.S. N° 039-2014-EM (12.11.2014):** Reglamento para la Protección Ambiental en las Actividades de Hidrocarburos y sus modificatorias.
- **R.M. N° 332-20220-MEM/DM:** Contenido de los Planes de Rehabilitación en el marco de lo dispuesto en el artículo 66 del reglamento para la protección ambiental en las actividades de hidrocarburos, aprobado mediante decreto supremo N° 039-2014-EM y sus modificatorias.
- **D.L. 1278 (12.12.2016)** Ley de Gestión Integral de Residuos Sólidos.
- **D. S. N° 014-2017-MINAM (21.12.2017):** Aprueban el Reglamento del D.L. 1278, Ley de Gestión Integral de Residuos Sólidos y sus modificatorias.
- **D.S. N° 002-2008-MINAM (30.07.2008):** Aprueban Estándares de Calidad Ambiental (ECA) para Agua.
- **D.S. N° 002-2013-MINAM (25.03.2013):** Aprueban Estándares de Calidad Ambiental (ECA) para Suelo.
- **D.S. N° 012-2017-MINAM (02.12.2017):** Aprueban Criterios para la Gestión de Sitios Contaminados.
- **R.M. N° 085-2014-MINAM (31.03.2014):** Aprueban Guía para el Muestreo de Suelos y Guía para la elaboración de Planes de Descontaminación de Suelos.
- **D.S. N° 002-2009-MINAM (17.01.2009):** Aprueba el Reglamento sobre Transparencia, Acceso a la Información Pública Ambiental y Participación y Consulta Ciudadana en Asuntos Ambientales.
Asimismo, **EL CONTRATISTA** deberá cumplir la siguiente normativa legal en materia de Seguridad y Salud Ocupacional:
- **Ley 29783** Ley N.º 29783 Ley de Seguridad y Salud en el Trabajo. y sus modificatoria (D.S. N° 006-2014-TR Modificación Ley 29783, D.S. N° 016-2016-TR Modificación Ley 29783).
- **Ley 30222** Ley que modifica la Ley de Seguridad y Salud en el Trabajo.
- **Ley 26221** Ley Orgánica de Hidrocarburos.
- **Ley 28551** Ley que establece la obligación de elaborar y presentar Planes de Contingencia.
- **Ley 27314** Ley General de Residuos Sólidos.
- **D.S. N° 009-1965-TR,** Resolución Suprema N° 337, Ley N° 30112.
- **D.S. N° 005-2012-TR** Reglamento de la Ley de Seguridad y Salud en el Trabajo.
- **D.S. N° 006-2014-TR** Reglamento de la Ley 30222.
- **D.S. N° 043-2007-EM** Reglamento de Seguridad para las actividades de Hidrocarburos.
- **R.M. N° 055-2020-TR,** Guía para la Prevención del Coronavirus en el Ámbito Laboral.
- **R.M. N° 139-2020-MINSA,** Documento técnico: Prevención y Atención de personas afectadas por COVID-19.
- **D.S N° 014-2006-MTC -** Reglamento de Transporte fluvial aprobado.
- **Ley 26221** Ley Orgánica de Hidrocarburos.
- **Ley 27314** Ley General de Residuos Sólidos.
- **D.S. N° 043-2007-EM** Reglamento de Seguridad para las actividades de Hidrocarburos.

- **R.M. N° 055-2020-TR**, Guía para la Prevención del Coronavirus en el Ámbito Laboral.
- **R.M. N° 139-2020-MINSA**, Documento técnico: Prevención y Atención de personas afectadas por COVID-19.

OTROS DE PETROPERÚ S.A

- Manual Corporativo de Seguridad, Salud y Protección Ambiental para contratistas M. SEGU-CO-PR
- **PROO1-390 Versión 2**, Gestión CASS para contratistas.
- **Procedimiento PROO1-246**, Gestión de Permisos de Trabajo
- Plan para la Vigilancia, Prevención y Control de COVID-19 V.7
- Reglamento de Contrataciones de PETROPERÚ.

Nota: La relación precedente no exime EL CONTRATISTA de cumplir con cualquier otra normativa actual o futura que esté directa o indirectamente relacionada con la ejecución del servicio.

6.2. LUGAR DE EJECUCIÓN

Los trabajos de campo se desarrollan dentro del área determinada como parte del evento y los trabajos de gabinete en las oficinas del Contratista.

Tabla 1. Ubicación general del evento KM 376+047 del Tramo II del ONP

Ubicación General del Evento	
País	Perú
Departamento:	Amazonas
Provincia:	Condorcanqui
Distrito:	Nieva
Comunidad Nativa:	Nueva Unida



Figura 1. Localización del evento

“SERVICIO DE APOYO PARA LAS ACTIVIDADES DE CONTENCIÓN, RECUPERACIÓN DE CRUDO, LIMPIEZA PRELIMINAR DEL ÁREA IMPACTADA Y ASEGURAMIENTO EN LA CONTINGENCIA AMBIENTAL DEL KM 376+047 DEL TRAMO II DEL ONP”

Tabla 2. Georreferencia del Evento KM 376+047

Ubicación	Coordenadas UTM 18M	
	Este	Norte
Punto cero	168583	9461912
Desembocadura de Quebrada Chunqui con Numpatkain	168370	9461712
Desembocadura de Quebrada con Numpatkain con Río Changos	168720	9462918

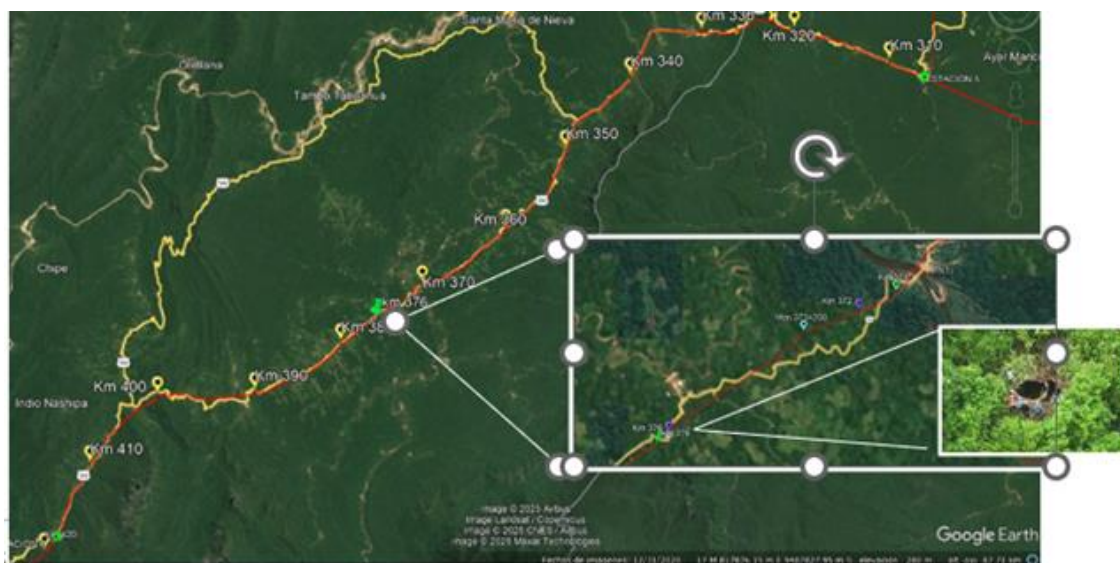
6.3. PLAZO DE EJECUCIÓN

El plazo de ejecución será de ciento veinte (120) días calendario, dentro de los cuales se considera cuarenta y cinco (45) días para la ejecución de las acciones de limpieza preliminar y setenta y cinco (75) días destinados al aseguramiento de la zona luego de concluidas todas las actividades de limpieza preliminar establecidas en el cronograma aprobado. La fecha de inicio contractual será establecida entre el Administrador del Servicio y EL CONTRATISTA, previo cumplimiento de lo solicitado en el numeral 6.5 de las presentes Condiciones Técnicas. El servicio culminará cuando se presente alguna de las siguientes condiciones:

1. Cuando se haya ejecutado el monto total del servicio, o
2. Cuando se haya ejecutado el tiempo total del servicio, o
3. Cuando ingrese el contratista ganador del proceso selectivo o la Contratista asignada por la Jefatura Ambiental para efectuar los trabajos de Limpieza definitiva.

Este plazo solo contabilizará el tiempo realmente utilizado por EL CONTRATISTA para la ejecución efectiva de EL SERVICIO y no incluirá los tiempos que utilice **PETROPERÚ** para la revisión de los entregables o los tiempos que necesiten las Autoridades para emitir opiniones y/o similares.

El tiempo que tome **PETROPERÚ** en la revisión de los entregables, respuestas al Contratista y la conformidad no serán contabilizadas dentro del plazo de ejecución de EL SERVICIO.

PETROPERÚ S.A. podrá acortar el plazo de ejecución del servicio sin que EL CONTRATISTA exija pago de reconocimiento alguno por gastos administrativos, ya que **PETROPERÚ** S.A. cancelará, previa valorización lo realmente ejecutado a la fecha de paralización del servicio.

6.4. ALCANCE TÉCNICO DEL SERVICIO

6.4.1. DESCRIPCIÓN DEL SERVICIO

Las coordinaciones de gabinete (revisión de cumplimiento de entrega de documentación necesaria para el inicio del servicio) se realizarán al día siguiente de haber sido comunicada formalmente la adjudicación del Servicio mediante carta. Posterior a ello, EL CONTRATISTA contará con un plazo máximo de diez (10) días calendario para iniciar la movilización del personal de avanzada para las coordinaciones técnico-sociales en las comunidades del área de influencia.

Como parte del Servicio se ejecutaran las acciones de contención, recuperación de crudo, limpieza preliminar y aseguramiento de las áreas afectadas por la emergencia

“SERVICIO DE APOYO PARA LAS ACTIVIDADES DE CONTENCIÓN, RECUPERACIÓN DE CRUDO, LIMPIEZA PRELIMINAR DEL ÁREA IMPACTADA Y ASEGURAMIENTO EN LA CONTINGENCIA AMBIENTAL DEL KM 376+047 DEL TRAMO II DEL ONP”

ocurrida en el Km 376+047 del Tramo II del ONP, cumpliendo con los Estándares de Calidad Ambiental (ECA) aplicables al Oleoducto Norperuano y los niveles de intervención establecidos en las presentes Condiciones Técnicas, incluyendo la gestión de los riesgos de cumplimiento (gestión y trámites ante autoridades y relacionados) y los riesgos operativos (transporte, logísticos, climatología, campamentos) y sociales.

Una vez que sea asignada la buena pro, **LA CONTRATISTA** seleccionada podrá realizar las actividades previas de levantamiento de información, para lo cual deberá coordinar previamente con Relaciones Comunitarias de PETROPERÚ. Asimismo, PETROPERÚ proporcionará información sobre el contexto social.

En ese sentido, sin exceptuar que **LA CONTRATISTA** deberá presentar su Mapeo de Actores dentro de los 15 días calendario luego de iniciar la Etapa 1, este deberá incluir las comunidades vecinas y los riesgos sociales que este genere, así como el control de estos riesgos.

Al inicio del servicio, se realiza una reunión de presentación de **LA CONTRATISTA** y de los alcances del servicio. Con participación de personal RRCC de PETROPERÚ y personal RRCC de **LA CONTRATISTA**.

Previamente, se deberá contar con un Plan de Gestión Social aprobado por PETROPERÚ y se realizan reuniones de coordinación.

A continuación, se describen las actividades principales a ser desarrolladas como parte de **EL SERVICIO**:

6.4.1.1. Actividades del Servicio

ETAPA I: Efectuadas las labores iniciales de control de la fuga de petróleo crudo, es necesario continuar con las labores de recuperación de residuos en la zona de la contingencia ambiental.

El servicio consiste en contar con las facilidades para la contención, recuperación, retiro de crudo y limpieza preliminar del material impregnado con hidrocarburo, en la zona de emergencia Km 376 + 054 del Tramo II del ONP y las principales actividades a ejecutar son:

- Disponer de personal profesional, técnico y calificado, para la ejecución de labores de contención, recojo de crudo y de material impregnado de hidrocarburo y limpieza en las zonas impactadas y cuerpos de agua donde discurre petróleo crudo.
- Disponer de personal mano de obra no calificada, para la ejecución de labores de contención, recojo de crudo y de material impregnado de hidrocarburo y limpieza en las zonas impactadas y cuerpos de agua donde discurre petróleo crudo.
- Instalación de barreras para contener el petróleo crudo.
- Habilitación de facilidades para atender esta contingencia (Almacén de materiales, materiales y equipos, almacén temporal de residuos peligrosos y no peligrosos, habilitación de caminos y acceso para realizar recorridos diarios, entre otros).
- Habilitación de madera para parihuelas, cubetos, plataformas, accesos, entre otros.
- Limpieza de áreas necesarias para instalación de facilidades.
- Recuperación de crudo en cilindros y/o tanques adecuados.
- Desbroce de zona impactada y recojo de material impregnado de hidrocarburo (vegetación, EPPs, etc.), en bolsas.
- Suministro de consumibles para atender esta contingencia (Sacos, bolsas, rafia, combustibles, equipos, cilindros, entre otros).
- Acarreo de cilindros, materiales, equipos y consumibles.
- Custodia nocturna de almacenes y puntos de contención de hidrocarburo (HC) (barreras).

“SERVICIO DE APOYO PARA LAS ACTIVIDADES DE CONTENCIÓN, RECUPERACIÓN DE CRUDO, LIMPIEZA PRELIMINAR DEL ÁREA IMPACTADA Y ASEGURAMIENTO EN LA CONTINGENCIA AMBIENTAL DEL KM 376+047 DEL TRAMO II DEL ONP”

- Movilizar y desmovilizar al personal tercero, autorizado por Petroperú, desde el punto de pernocte hasta el lugar de los trabajos.
- Facilidades para personal autorizado por PETROPERÚ (Alimentación, Alojamiento).
- Movilizar y desmovilizar diariamente al personal Staff y Mano de Obra Local (MOL) de EL CONTRATISTA que participa del servicio.
- Movilizar y desmovilizar al personal por vía fluvial para las labores de recojo de crudo y contención y para la supervisión de las actividades.
- Disponer de las facilidades de alimentación para personal no calificado que trabaja en la zona de emergencia (dos comidas).
- Acciones de rescate de fauna silvestre.
- Disponer de facilidades para implementar el Plan de Seguridad y Salud en el trabajo, así como la prevención del COVID-19, disponer de material para la contención y recuperación de crudo, entre otros.

Usualmente, para el cierre de la gestión social del servicio se requiere que **LA CONTRATISTA** presente la evidencia de sustento de que no existen pendientes y que existe la conformidad de las autoridades y población respecto al servicio: actas de no adeudo, acta de cierre, evidencia de cumplimiento de compromisos, evidencia de cumplimiento de obligaciones laborales a todo el personal, evidencia de pago a todos los proveedores sin excepción, entre otros.

NOTA: Esta etapa, requiere de reportes diarios de trabajos, plano georreferenciado del punto donde ocurrió el derrame, perímetro y área definitiva impactada por el derrame, en el cual se indiquen los componentes ambientales afectados (suelo, agua, sedimento y vegetación) y las coordenadas UTM WGS84 de los puntos de referencia que sirvieron de base para levantar y elaborar el plano de las áreas afectadas por el derrame (poligonal). Además de Mapa de las facilidades (instalaciones habilitadas) para la contención, limpieza, en caso de un campamento

La responsabilidad de **LA CONTRATISTA** por la calidad total de las Prestaciones efectuadas forma parte de los contenidos del servicio.

ETAPA II: Aseguramiento del área afectada al término de los trabajos de primera respuesta, hasta la entrega de áreas y barreras a la Gerencia Ambiental, cuyo objeto sea la verificación del cumplimiento de las acciones de primera respuesta. Esta actividad será desarrollada hasta por un plazo de setenta y cinco (75) días calendarios.

Las acciones de aseguramiento del área afectada y de reducción de los riesgos de incrementar la afectación o contaminación deberán contemplar, como mínimo, el personal, los recursos y facilidades necesarios para el desarrollo de las siguientes actividades, según apliquen al esquema de intervención planteado por EL CONTRATISTA: i) vigilancia y custodia del área de trabajo ii) gestión integral de los residuos generados durante este periodo, iii) Seguimiento de los aspectos sociales de la zona de influencia del Servicio, garantizando las buenas relaciones de **PETROPERÚ** y las comunidades colindantes al ONP y iv) otras relacionadas.

De requerirse alguna intervención adicional, ésta deberá ser realizada como parte de las actividades de aseguramiento de la zona.

EL CONTRATISTA debe definir los recursos, actividades y el personal mínimo requerido para cumplir con el objeto de la Etapa de Aseguramiento en los términos establecidos en el Art. 66.A-5 del D.S. N° 005-2021-EM.

6.4.1.2. Condiciones Generales

EL CONTRATISTA proporcionará el personal especializado y no especializado que sea necesario para la ejecución del **SERVICIO**, según su experiencia y técnica, y la constatación de las condiciones particulares del lugar del evento. Asimismo, **EL CONTRATISTA** proporcionará los materiales, equipos, herramientas, consumibles y tecnologías que sean requeridos para la correcta ejecución del **SERVICIO**.

A continuación, se listan las principales consideraciones generales a ser incluidas dentro de la Propuesta Técnica:

- a) El CONTRATISTA proporcionará el personal profesional y técnico especializado que sea necesario para la ejecución de EL SERVICIO en la forma y los plazos establecidos en el Plan de Trabajo y Cronograma de EL SERVICIO, según su experiencia previa y la constatación de las condiciones particulares de los sitios.
- b) Asimismo, EL CONTRATISTA deberá sustentar ante los grupos de interés los avances parciales y los resultados finales en el marco de EL SERVICIO, según la frecuencia establecida en su Plan de Gestión Social.
- c) EL CONTRATISTA contemplará la disposición para apoyar a PETROPERÚ en la elaboración y presentación de los informes y similares asociados a sus prestaciones y que sean requeridos para atender los requerimientos de información u observaciones de los grupos de interés (autoridades o terceros) para lograr prevenir y/o afrontar futuros Procedimientos Administrativos Sancionadores (PAS) por parte de las Autoridades competentes en materia de fiscalización, bajo un formato de Declaración Jurada firmada que será entregada al inicio del Servicio, precisando que de ser el caso, será asumido por EL CONTRATISTA, sin que esto implique costo adicional alguno para PETROPERÚ.
- d) EL CONTRATISTA presentará, dentro de los quince (15) días calendarios de iniciado EL SERVICIO, el Plan de Trabajo y Cronograma detallado de actividades para la ejecución de EL SERVICIO, los que deberán ser revisados y aprobados por la Administración del servicio de PETROPERÚ dentro de los cinco (05) primeros días hábiles de presentado. En caso de existir observaciones en los documentos, EL CONTRATISTA deberá presentar las respectivas subsanaciones en un plazo no mayor a cinco (05) días calendarios, contabilizados desde la fecha de notificación. El cronograma detallado deberá ser presentado en formato MS Project e incluirá actividades, tareas, ruta crítica, asignación de recursos, tiempos mínimos y máximos de ejecución por actividades, costos asociados. Adicionalmente, se presentará el detalle de la estructura¹ de costos directos y de gastos generales, utilidades.

6.4.1.3. Delimitación de áreas

Progresiva KM 376+047 del tramo II del ONP

PETROPERÚ, a través de la evaluación preliminar realizada a las áreas afectadas en la emergencia ambiental ocurrida el 08 de febrero del 2025, a modo general se indica que el crudo derramado ha impactado los siguientes sectores:

Este sector comprende, el inicio de la Quebrada Chunqui y su desembocadura en Numpatkai la cual desemboca en el río Changos.

¹ Los costos directos son aquellos que están directamente relacionados con la ejecución del servicio y con el tiempo de ejecución; los gastos generales son aquellos costos indirectos que el contratista debe efectuar para cumplir el objetivo del servicio; y las utilidades corresponden al porcentaje de rentabilidad que el contratista espera obtener.

Este sector cuenta con diques y barreras de contención los cuales deben ser evaluados, asegurados y resguardados a efectos del objeto del servicio.

6.4.1.4. Gestión Social y Comunitaria.

EL SERVICIO incluirá la gestión social y comunitaria suficiente que corresponda para desarrollar los trabajos en armonía con las poblaciones del entorno y con adecuado manejo de potenciales conflictos que pudieran surgir, cumpliendo con las reglamentaciones de relaciones comunitarias de **PETROPERÚ** y las recomendaciones que pudiera realizar la autoridad competente.

EL CONTRATISTA deberá aplicar lineamientos Sociales de Intervención alineado a las políticas corporativas de **PETROPERÚ**, sus procedimientos en relación con la Gestión Social y relacionamiento comunitario, para desarrollar los trabajos de campo. Además, establecerá y cumplirá su Código de Conducta en las relaciones con las comunidades, el cual debe detallar de manera adecuada el manejo de los aspectos relacionados con la comunidad, que aseguren un buen desempeño del Contratista, en concordancia con los lineamientos de **PETROPERÚ** y la normativa legal de la materia). **Ver acápite 6.1: Normativa Técnica.**

EL CONTRATISTA asumirá la gestión de los riesgos sociales que se puedan originar por las actividades de limpieza según corresponda para desarrollar los trabajos necesarios para el cumplimiento del servicio y deberá cumplir con la elaboración de la matriz de riesgos sociales asociados a la operación identificando los principales actores de interés e identificando las comunidades que conforman el Área de Influencia Directa.

EL CONTRATISTA será responsable de tener un óptimo relacionamiento con la comunidad y de atender los problemas y/o conflictos que se puedan generar por actos propios de ella, a través de su equipo de relaciones comunitarias, debiendo informar al equipo de Relaciones Comunitarias de **PETROPERÚ** las acciones realizadas.

- Asimismo, dentro de los cinco (5) días calendarios de iniciado **EL SERVICIO**, **EL CONTRATISTA** deberá presentar su Plan de Gestión Social, el que deberá cumplir con todo lo establecido en el **APÉNDICE 09 “Procedimientos y Lineamientos de Gestión Social para Contratistas”** de las presentes Condiciones Técnicas. El contratista deberá incorporar todas las observaciones y/o aportes de **PETROPERÚ** a dicho Plan.

A continuación, se listan actividades mínimas a ser incluidas dentro de la Gestión social y comunitaria de **EL SERVICIO**:

- **Plan de Gestión Social (PGS):** deberá ser elaborado por **EL CONTRATISTA** e incorporar un análisis de riesgos sociales de las actividades que realizará y las medidas de mitigación de riesgos que se deriven de dicho análisis, así como la identificación de comunidades vinculadas al evento, siguiendo el procedimiento de **PETROPERÚ** sobre análisis de riesgos sociales, el Plan deberá ser desarrollo en tres fases: Fase Inicial o de involucramiento, Fase de implementación y relacionamiento y Fase de desmovilización y cierre.
- **PETROPERÚ** contara con la supervisión de RRCC de forma esporádica, las solicitudes que involucren directamente a **PETROPERÚ** deberán ser informadas y serán atendidas en coordinación con la Jefatura Ambiental Transporte y Distribución o quien esta designe.

- **EL CONTRATISTA** deberá presentar como adjunto a sus valorizaciones, las constancias de pago a proveedores locales y copias de boleta de pago y/o liquidaciones de trabajadores (firmadas por los trabajadores) según corresponda. En caso de que, para el desarrollo del servicio, **EL CONTRATISTA** subcontrate otras empresas y éstas contraten mano de obra y proveedores locales, **EL CONTRATISTA** deberá presentar las respectivas constancias de no adeudo de proveedores y trabajadores por parte de sus subcontratistas (constancia de pago a proveedores y copias de boleta de pago y/o liquidaciones firmadas por trabajadores).
- **EL CONTRATISTA** no deberá asumir compromisos a título personal o en nombre de **PETROPERÚ**. Cualquier excepción a esta obligación deberá ser previamente coordinada y aprobada por **PETROPERÚ**.
- En caso **EL CONTRATISTA** evalúe y entregue apoyo social de forma unilateral y voluntaria a la comunidad, este gasto no forma parte de **EL SERVICIO** ni será asumido por **PETROPERÚ**, pero si deberá ser informado de manera inmediata mediante carta.
- El área social de **PETROPERÚ** realizará auditorías laborales en campo y/o virtual por lo que **EL CONTRATISTA** deberá tener la información del personal de todo el servicio de manera ordenada en una plataforma y actualizarla cada inicio de mes, esta auditoría debe ser presentada por el Responsable de Recursos Humanos contratado para este Servicio.

6.4.1.5. Contratación de Mano de Obra Local (MOL)

- **EL CONTRATISTA** deberá cumplir con el Procedimiento N° PROA1-1191.v3 Procedimiento para la Contratación de Mano de Obra Local en el Ámbito del Oleoducto Norperuano”, para el desarrollo del servicio. Este procedimiento detalla la información que debe presentar y/o coordinar **EL CONTRATISTA** con el equipo social de **PETROPERÚ**, de manera previa al inicio de la prestación del servicio.
- **EL CONTRATISTA** deberá cumplir con las normas de gestión de empleo local contenidas en el Lineamiento LINO4-085 “Lineamiento de Relacionamento Comunitario para Contratistas que Ejecuten Servicios en el Oleoducto Norperuano en Contexto Covid-19”.
- La contratación de mano de obra local es mensual (30 días calendarios) y rotativa (salvo casos excepcionales), como se indica en el Procedimiento PROA1-1191. Al ser la contratación mensual, el pago se realiza al término del mes de trabajo. Dado que el vínculo laboral existente con los trabajadores de **EL SERVICIO** reside única y exclusivamente en manos de **EL CONTRATISTA**, es éste el único quien puede tomar decisiones respecto de la continuidad del vínculo laboral de la mano de obra no especializada, debiendo asegurar en todo momento el cumplimiento de lo establecido en el mencionado procedimiento.
- Para la contratación de mano de obra local, **EL CONTRATISTA**, con cuarenta y ocho (48) horas de anticipación, se obliga a entregar a **PETROPERÚ** la lista de trabajadores locales que serán cesados de sus labores. Una vez finalizado el vínculo laboral con el personal, **EL CONTRATISTA**, en el plazo de cinco (05) días hábiles, se obliga a enviar a **PETROPERÚ** todos los documentos que acrediten la entrega de la Liquidación de Beneficios Sociales y su respectivo pago, el Certificado de Trabajo,

la Carta de Liberación de CTS (de ser el caso) así como cualquier otro documento que deba ser entregado del trabajador.

- El personal MOL no tiene relevó.

6.4.1.6. De las Obligaciones Laborales

- **EL CONTRATISTA** se obliga frente a PETROPERÚ a actuar en calidad de empleador del personal destinado a la actividad contratada, dirigiendo y coordinando todas las tareas y actividades de dicho personal, ejerciendo respecto del mismo las correspondientes facultades de organización, dirección, disciplinaria y de fiscalización.
- **EL CONTRATISTA**, en su calidad de empleador, tiene la obligación de contratar a su personal conforme a la Ley, fijar la jornada laboral y el horario de trabajo de sus trabajadores, pagar las remuneraciones, beneficios sociales y a las entidades correspondientes, las aportaciones a la seguridad social, AFP, ONP, seguros, tributos y demás obligaciones que correspondan según la legislación peruana vigente u otros pagos a que se vea obligado según las condiciones técnicas de este documento. Los plazos para el pago de estos conceptos no serán negociables con ninguna de las partes.
- Para cada valorización, **PETROPERÚ** podrá solicitar a **EL CONTRATISTA** la documentación que sustente y/o acredite el cumplimiento de obligaciones laborales respecto del personal asignado al servicio. En este caso, dicha acreditación será obligatoria para la aprobación de cada valorización. El incumplimiento de esta disposición será causal de resolución del contrato.
- **EL CONTRATISTA** es una persona independiente y en ningún caso su personal podrá ser considerado como trabajadores de **PETROPERÚ**, siendo la relación contractual existente entre las partes de carácter meramente civil y en ningún caso laboral. El personal de **EL CONTRATISTA** que se emplee en el cumplimiento de los servicios contratados no tendrá ningún tipo de subordinación o dependencia con **PETROPERÚ**; por lo tanto, las presentes Condiciones Técnicas, no originan relación laboral alguna entre **PETROPERÚ** y los trabajadores contratados por **EL CONTRATISTA**.
- **EL CONTRATISTA** deberá velar en todo momento para que el personal mediante el cual presta sus servicios a **PETROPERÚ**, lo identifique y reconozca como su empleador, tanto frente a **PETROPERÚ** como frente a terceros, de manera tal que no pueda existir duda alguna al respecto por parte del trabajador o de terceros. Para ello deberá contar con una identificación visible en todo momento.
- **EL CONTRATISTA** deberá acompañar, al iniciar el servicio, un listado con la individualización de los trabajadores con los cuales ejecutará los servicios encomendados, además, mensualmente y previo al pago de la valorización correspondiente, deberá acompañar el documento de Cumplimiento de Obligaciones Laborales del mes respectivo, junto con el comprobante de pago de las remuneraciones y el registro de asistencia de los trabajadores.
- **EL CONTRATISTA** entregará información veraz y oportuna a la Jefatura Gestión Social Oleoducto, E&P de **PETROPERÚ** cuando esta lo solicite respecto del cumplimiento de sus obligaciones laborales y previsionales con sus trabajadores.

- **EL CONTRATISTA**, en caso de término de la relación laboral con sus trabajadores, deberá enviar a **PETROPERÚ**, una copia de las Liquidaciones de Beneficios Sociales firmado por las partes con su respectivo pago y documentos de cese.
- **EL CONTRATISTA** deberá adoptar las medidas necesarias para proteger eficazmente la vida y salud del personal que labore en los servicios que brinde a PETROPERU. Para este efecto, EL CONTRATISTA deberá adoptar y mantener todas las medidas de seguridad y de resguardo que la naturaleza y las circunstancias de los servicios contratados requieran.
- **EL CONTRATISTA** deberá proporcionar a todo su personal el “Seguro complementario de Alto Riesgo” (SCTR Salud y Pensión).
- **EL CONTRATISTA** deberá hacer cumplir el protocolo de COVID-19 entre el personal local, en lo que resulte aplicable y en la medida que no afecte las creencias y usos de la población/comunidad, debiendo documentar y sustentar cualquier excepción, según la actualización de su Plan de Prevención COVID-19

6.4.1.7. Gestión de los Riesgos Operativos

- **EL CONTRATISTA** deberá indicar expresamente, mediante una Declaración Jurada presentada, el compromiso de garantía por la calidad total de los trabajos que ejecute ante posibles observaciones posteriores por parte de terceros. La garantía de calidad total se circunscribe a los trabajos, actividades y niveles de intervención que ejecute ante posibles observaciones posteriores por parte de terceros ejecutados o bajo responsabilidad de EL CONTRATISTA como parte del Servicio a los 05 días hábiles de firmada la OTT del Servicio.
- **EL CONTRATISTA** deberá detallar en un listado los riesgos operativos que influyan con el normal desarrollo del servicio, que considera el transporte, la logística, la climatología, etc. Asimismo, deberá indicar la forma como serán gestionados estos riesgos. Esto deberá presentarlo formalmente mediante carta antes de los diez (10) días calendario de haber iniciado los trabajos de campo bajo responsabilidad del Contratista.
- **EL CONTRATISTA** deberá adjuntar la relación de los insumos (cantidad, tipo características) utilizados para los servicios requeridos en atención de la contingencia, indicando el lugar de procedencia, a los 20 días calendario como máximo de iniciado el servicio en campo.
- **EL CONTRATISTA** deberá adjuntar la relación de los equipos que contratará para los servicios requeridos para la atención de la contingencia, indicando cantidad, actividad, tiempo y condiciones técnicas, a los 20 días calendario como máximo de iniciado el servicio en campo.
- **EL CONTRATISTA** deberá indicar expresamente, mediante una Declaración Jurada presentada junto con el Plan de Trabajo, el compromiso de garantía por la calidad total de los trabajos que ejecute ante posibles observaciones posteriores por parte de terceros. La garantía de calidad total se circunscribe a los trabajos, actividades y niveles de intervención que ejecute ante posibles observaciones posteriores por parte de terceros ejecutados o bajo responsabilidad de EL CONTRATISTA como parte del Servicio a los 05 días hábiles de firmada la OTT del Servicio.

- **EL CONTRATISTA** deberá adjuntar la relación de los proveedores que contratará para los servicios requeridos para la atención de la contingencia. En el caso de contratación de proveedores, **EL CONTRATISTA** deberá asegurar el cumplimiento de los lineamientos de gestión social adjuntos, por parte de sus proveedores o subcontratistas, a los 20 días calendario de firmada la OTT del Servicio.

6.4.1.8. Trabajos de Campo.

Los trabajos de campo serán reportados a través de reportes diarios y en los informes mensuales de avance.

- **EL CONTRATISTA** deberá recuperar el crudo que se encontrará remanente o infiltrado en la zona de trabajo para ser embolsado y/o recuperado en cilindros colocándolos en almacenes temporales, para posterior disposición final a cargo de PETROPERU.
- **EL CONTRATISTA** deberá realizar el aseguramiento del área intervenida, proveyendo para ello de los equipos, insumos y personal necesarios para evitar la migración de contaminantes y el incremento del área de afectación. Los sistemas de contención instalados por **PETROPERÚ** deberán ser resguardados y devueltos por **EL CONTRATISTA al final de las labores de EL SERVICIO**. De existir una migración de contaminantes o un incremento del área afectada posterior al inicio del servicio, esta será remediada íntegramente a costo del contratista, sin perjuicio de recibir las sanciones y/o penalidades que correspondan.
- **EL CONTRATISTA** deberá ejecutar una evaluación preliminar del sitio a efectos de determinar el alcance y magnitud de las áreas afectadas por el derrame ocurrido.
- De ser necesario el embolsado de suelos y vegetación contaminados con Hidrocarburos, este deberá ser realizada cumpliendo todas las medidas de seguridad y en condiciones adecuadas para su posterior almacenamiento temporal para posterior disposición final a cargo de **PETROPERU**.
- Según análisis en el lugar de la limpieza se debe acondicionar los almacenes temporales de residuos peligrosos que se generen, los cuales deberán estar techados con materiales que aseguren la integridad de la estructura y los residuos almacenados, de acuerdo con los lineamientos del Reglamento de Gestión de Residuos (D. S. N° 014-2017-MINAM); asimismo, en la base se colocará geomembrana para evitar la lixiviación y contaminación de los suelos.
- Elaborar reportes diarios, informes mensuales de avance e Informe Final de la Ejecución de **EL SERVICIO**, los mismos que deberán contar previamente con la aprobación y visado del Líder de la Contingencia de **PETROPERÚ**. El soporte fotográfico de estos documentos deberá contar con fecha, hora y estarán georreferenciadas.
- Los reportes diarios deberán ser elaborados y entregados en el día del desarrollo de actividades, para lo cual, debe asegurarse de contar con una adecuada conexión a internet, **mediante la adquisición de un servicio exclusivo para el proyecto**.
- Cumplir con las medidas de seguridad establecidas por **PETROPERÚ** en el marco de nuestro “Manual Corporativo de Seguridad, Salud y Protección Ambiental para Contratistas” (M. SEGU-CO-PR)

- **EL CONTRATISTA** deberá realizar todas las labores de desmovilización, es decir, el retiro de todos los materiales, equipos y estructuras ubicadas dentro y fuera del área remediada que fueron utilizadas para **EL SERVICIO**; dejando el área limpia. Asimismo, en casos fortuitos o fuerza mayor, **EL CONTRATISTA** es responsable de la desmovilización parcial y del aseguramiento del área de trabajo antes de su retiro. La desmovilización culmina, cuando no quedan restos ni residuos de la operación, en el área natural. La desmovilización, no está incluida en el plazo de ejecución del Servicio.
- En caso el campamento y otras facilidades sean emplazadas fuera del Área de Reserva del ONP de **PETROPERÚ**, en terrenos de la comunidad, **EL CONTRATISTA** deberá solicitar todos los permisos y acuerdos o contratos que correspondan, para sustentar este acto ante la Autoridad Fiscalizadora.
- Asimismo, durante la desmovilización de facilidades, en caso la comunidad o los gobiernos locales, tengan interés en el uso alternativo de alguna instalación o infraestructura a cargo del **CONTRATISTA** el propietario (comunidad), puede solicitar que no se retire, en predios de propiedad privada. Dicha solicitud², deberá contener la descripción del uso alternativo y económicamente viable de la instalación o infraestructura a utilizar, la solicitud tiene carácter de declaración jurada y debe ser presentada por escrito a **PETROPERÚ**, y siempre que dichas instalaciones no representen peligro para la salud humana o al ambiente. Para ello, previamente deberá contar con la aprobación de la Gerencia Departamento Relaciones Comunitarias y deberá encontrarse enmarcado en el procedimiento indicado en la R.M 332-2022-MINEM-DM.

Si durante el desarrollo de **EL SERVICIO** se detectara la presencia de algún espécimen de ave, mamífero, reptil o anfibio afectado como producto de la emergencia y las condiciones para realizar su rescate sean seguras para los trabajadores involucrados, se procederá con la captura, limpieza y posterior liberación de fauna, registrando la incidencia en el reporte de trabajo correspondiente. Para tal efecto, **EL CONTRATISTA** deberá establecer e implementar un procedimiento documentado de rescate de fauna.

- Las labores de rescate de fauna no se realizarán de manera recurrente durante la duración de los trabajos, sino que se ejecutarán en la oportunidad en la que se identifique especímenes de fauna afectados por el hidrocarburo derramado. En ese sentido, la partida debe incluir la dotación de todos los insumos (que al terminar el servicio deberán ser trasladados a la Estación de **PETROPERÚ** más cercana), personal, capacitaciones, registros de incidencia, entre otros, que sean necesarios, mantener durante el desarrollo del aseguramiento y custodia del Servicio a efectos de garantizar una respuesta apropiada ante un incidente de afectación de fauna. **EL CONTRATISTA** deberá definir el número, capacidad y distribución de las facilidades conexas requeridas para la ejecución de **EL SERVICIO**, entre ellas: campamentos, comedores, servicios higiénicos, etc., los mismos que deberán ser habilitados durante la movilización a la zona de trabajo, previa gestión con los posibles propietarios/poseedores de los predios involucrados.
- Se permitirá que el tratamiento de las aguas residuales, grises y negras generadas por el desarrollo del servicio se efectúe por medio de instalar pozas sépticas y/o biodigestores u otros métodos, siempre que se cumplan los protocolos, procedimientos y controles requeridos para la habilitación y abandono adecuado de tales sistemas.

“SERVICIO DE APOYO PARA LAS ACTIVIDADES DE CONTENCIÓN, RECUPERACIÓN DE CRUDO, LIMPIEZA PRELIMINAR DEL ÁREA IMPACTADA Y ASEGURAMIENTO EN LA CONTINGENCIA AMBIENTAL DEL KM 376+047 DEL TRAMO II DEL ONP”

6.4.1.9. Supervisión y Coordinación de los trabajos.

- **Administrador de Contrato:** Será el responsable de la administración del servicio, incluido de las gestiones para la ejecución de los pagos correspondientes y será el responsable de verificar la ejecución de cada actividad en campo, asimismo, mantendrá comunicación directa con el contratista mediante el Cuaderno de Control del Servicio y los mecanismos que se consideren pertinentes. Verifica los plazos de ejecución, el cumplimiento de las obligaciones y las normas y procedimientos de los Sistemas de Gestión de Seguridad y Salud Ocupacional, Calidad y Ambiental.
- **Personal asignado del Proyecto en campo:** Es el representante del contratista en campo con experiencia en la dirección de acciones de limpieza, acondicionamiento, transporte y disposición final de residuos sólidos peligrosos provenientes del evento. Mantendrá comunicación directa con el administrador del contrato.

6.4.1.10. Suministro de materiales, equipos y herramientas

- **EL CONTRATISTA** proporcionará todos los insumos, materiales, equipos y herramientas necesarios, tanto en calidad como en cantidad, que permitan asegurar la eficiencia de los trabajos. Las cantidades y detalle de lo antes mencionado formará parte de los anexos de los Informes de Avances y/o Informe Final según corresponda. (Ver ítem N° 6.6.4)
- **EL CONTRATISTA** proporcionará los implementos de seguridad y protección personal necesarios.
- **EL CONTRATISTA** proporcionará a sus trabajadores equipo de protección personal, que cuente con la certificación nacional o internacional, además de encontrarse en buenas condiciones caso contrario serán rechazados, necesario para la tarea a realizar, tales como: casco de seguridad (según Política del Contratista), anteojos protectores contra impacto y productos químicos, máscara con filtro de carbón activado, protectores bucos nasales, guantes adecuados (cuero, neopreno y otros), zapatos o botas de seguridad con puntera, trajes Tyvek, entre otros.
- **EL CONTRATISTA** deberá presentar los registros de entrega y cambio de EPP los cuales pueden ser auditados en el momento que sea requerido por PETROPERÚ.
- Brindar asistencia médica a su personal en casos de accidente o enfermedades imprevistas, brindar primeros auxilios, y de requerirse, ejecutar la evacuación correspondiente.
- Cualquier daño que su personal ocasione a los equipos, instalaciones o al personal de **PETROPERÚ** y/o propiedad de terceros. EL CONTRATISTA deberá a proceder a indemnizar y reparar el daño causado, coordinando previamente con **PETROPERÚ**.
- **EL CONTRATISTA** contará, de requerirse, con equipos de comunicación intrínsecamente seguros, y la cantidad debe ser acorde a la magnitud del proyecto.

- **EI CONTRATISTA** será responsable de la gestión de sus aspectos ambientales generados por los procesos de sus actividades y la aplicación de medidas y controles ambientales adecuados para un correcto manejo ambiental con la finalidad de evitar cualquier afectación al entorno.

6.4.1.11. Privacidad y Confidencialidad

EL CONTRATISTA deberá cumplir con la Política Corporativa, Reglamento y procedimientos de Seguridad de la Información de **PETROPERÚ**, guardar confidencialidad y reserva de la información de la que accede en virtud del presente Servicio y reportar de inmediato cualquier irregularidad de seguridad de la información detectada.

6.4.1.12. Otras Consideraciones

- **EI CONTRATISTA** deberá absolver todas y cada una de las consultas y observaciones que requieran las Autoridades Competentes y/o **PETROPERÚ** a través de los canales establecidos en la reunión de Inicio del Servicio (Cartas, Correos Electrónicos y Cuaderno de Servicio)
- **PETROPERÚ** podrá solicitar al **CONTRATISTA** la elaboración de un Estudio especializado vinculado con las prestaciones del SERVICIO que aporte en la ejecución correcta de las actividades de limpieza, mejorando la estrategia planteada inicialmente por el **CONTRATISTA**.
- Toda la información que se produzca con motivo de la elaboración del Servicio será de propiedad de **PETROPERÚ** y no puede ser usada sin su previa autorización.
- En caso de presentarse un Conflicto Socio Ambiental, que impida continuar con los trabajos del presente Servicio, estos quedarán suspendidos hasta que se solucione dicho conflicto sin que esto acarree el pago de *stand by* y se deberá reportar en el Cuaderno de Servicio y comunicado de manera inmediata a **PETROPERÚ**
- No se reconocerán costos de stand-by durante la suspensión de EL SERVICIO.
- En caso el OEFA, después de culminado el Servicio, encuentre áreas que necesiten ejecutar trabajos de limpieza complementarios y se encuentren dentro del presente Servicio, **EL CONTRATISTA** deberá realizar los trabajos correspondientes para atender lo dispuesto por la autoridad de fiscalización ambiental, sin ocasionar un costo adicional.
- El Tópico de Campamento deberá contar con los medicamentos, equipos necesarios y suficientes para la atención de emergencias y enfermedades varias que pudiesen presentarse en el Campamento, según listado proporcionado por **PETROPERÚ**, es importante que cuente con suero antitetánico y suero antiofídico, terminada la ejecución de las labores comprometidas en el servicio estos medicamentos, equipos y sueros deberán ser entregados al Líder de la contingencia quien los entregará al área médica de la Estación de **PETROPERÚ** más cercana a la contingencia quienes en coordinación con personal de Relaciones Comunitarias indicaran su destino final.
- **EI CONTRATISTA** deberá presentar la estructura e implementar el Comité de

“SERVICIO DE APOYO PARA LAS ACTIVIDADES DE CONTENCIÓN, RECUPERACIÓN DE CRUDO, LIMPIEZA PRELIMINAR DEL ÁREA IMPACTADA Y ASEGURAMIENTO EN LA CONTINGENCIA AMBIENTAL DEL KM 376+047 DEL TRAMO II DEL ONP”

crisis al inicio del Servicio, con la finalidad de evitar, mitigar, controlar y ser ejecutados cuando se presenten los riesgos inherentes a la contingencia como posibles conflictos de orden social, eventos naturales, entre otros. Dicha actividad deberá estar descrita en su Plan de Contingencia.

- En caso de paralizaciones derivadas de circunstancias que configuren una fuerza mayor, la administración del contrato evaluará el reconocimiento total o parcial de las partidas que se encuentren en ejecución durante la duración de dichas interrupciones, para lo cual se requerirá que EL CONTRATISTA desagregue cada partida de costo del APÉNDICE 01 en los componentes que la conforman y los presente a **PETROPERÚ** para la correspondiente evaluación.
- Cabe señalar que solo las situaciones de fuerza mayor que sean debidamente sustentadas por EL CONTRATISTA serán evaluadas por la administración de EL SERVICIO para la aprobación de ampliaciones de plazo.

6.4.2. PERSONAL REQUERIDO

Descripción de las Funciones del Personal Profesional y Técnico

El Contratista proveerá la totalidad del personal altamente calificado, experimentado, especializado y no especializado en la cantidad suficiente, solicitada por PETROPERÚ para la ejecución del servicio; y garantizará que todas las prestaciones que realice sean ejecutadas con personal diligente, capacitado y competente en sus respectivas actividades y profesiones para el cumplimiento de los trabajos dentro del plazo establecido, quienes deben tener buena condición física para largas jornadas de los trabajos a realizar.

- Ingeniero Residente: programa, dirige y supervisa las labores diarias de campo (coyuntura social, seguridad y desarrollo del servicio), responsable de la elaboración de los informes, reportes diarios y mensuales.
- Supervisor QHSSE: (Supervisor CASS) Planea y dirige las actividades de seguridad, salud y medio ambiente, responsable de las charlas diarias de seguridad, elaboración de los permisos de trabajo y ATS, supervisa en campo del uso correcto de los equipos de protección personal y el cambio respectivo en caso deterioro de los mismos.
- Relacionista Comunitario: Coordina con la contratista y la comunidad para la realización de los trabajos inmersos y cumplir con el objetivo del presente servicio.
- Personal de Salud: realiza el monitoreo de los colaboradores verificando su estado de salud y/o complicaciones que se puedan suscitar en el desarrollo de los trabajos en campo.
- Capataz: Se encarga de dirigir al personal operativo y guardianía para la ejecución de las actividades en campo, ejecutar las actividades de primera respuesta, resguardo de los puntos de control instalados en las áreas afectadas, verifica el cumplimiento de las actividades organizadas por el Ingeniero residente o QHSSE, con estudios mínimos de secundaria completa y experiencia acumulada como capataz de al menos 06 meses en

trabajos de contingencias ambientales y/o labores de remediación ambiental, deberá acreditar con certificados y/o constancias de trabajo y/o boletas de pago.

- Vigilante: **(MANO DE OBRA NO CALIFICADA)** realiza las labores de aseguramiento y resguardo de las áreas afectadas en campo, y a su vez reportaran al capataz, como es personal de la zona afectada y aledañas no requiere de formación académica, dicho personal es proporcionado por el APU de la zona.
- Ayudante General **(MANO DE OBRA NO CALIFICADA)** personal que ejecutará los trabajos programados de limpieza en el campo, recuperación de hidrocarburo, ensacado, almacenaje del material contaminado en los almacenes de residuos sólidos temporales, y a su vez reportarán al capataz, por ser personal de la zona afectada y aledañas no requiere de formación académica, dicho personal es proporcionado por el APU de la zona.

NOTA: En caso de ausencia de personal QHSSE, por motivo de relevo; el puesto de Supervisor CASS queda a cargo del Ingeniero Residente, ya que cumple y supera la experiencia laboral requerida para el puesto.

Dentro de los cinco (5) días calendario de inicio del servicio, **EL CONTRATISTA** deberá presentar un Organigrama con los nombres de los puestos de trabajo y nombres, así como el de sus relevos (cuando aplique) y el régimen de trabajo de cada profesional, los que estarán a dedicación exclusiva para el presente servicio. Esta información deberá ser presentada como parte de los contenidos del Plan de Trabajo de **EL CONTRATISTA**.

El número de profesionales y técnicos deberá ser suficiente para garantizar la adecuada ejecución y supervisión de todas las actividades que se realizarán, según la planificación del postor (frente de trabajo único o múltiple). Estos especialistas deberán mantenerse durante el tiempo que dure **EL SERVICIO**, y ser capaces de interactuar con fluidez con el equipo **SUPERVISOR** y **ADMINISTRADOR** de **PETROPERÚ**, es preciso señalar que **PETROPERÚ** sólo reconocerá la cantidad de profesionales contemplada en las presentes condiciones técnicas.

En el caso de personal extranjero, los títulos y/o certificados deberán presentarse acompañados de traducción efectuada por un traductor público juramentado.

Todo el personal, sin excepción, estará en la planilla de la contratista de acuerdo con el régimen laboral del sector privado el que deberá detallarse en los respectivos contratos de trabajo, El Contratista es responsable del pago de sus remuneraciones, beneficios de Ley y de la contratación del Seguro Complementario de Trabajo de Riesgo (pensión y salud).

Este equipo debe estar permanente en campo los 30 días de cada mes y **el número de puestos por cada puesto de personal especializado, debe alinearse a lo establecido en el APENDICE 1A**; el personal que ingresa de relevo deberá contar con el mismo perfil según lo indicado párrafos anteriores, además deberán ser de dedicación exclusiva en la zona (por el régimen). Cabe precisar que durante el servicio en ningún momento deberá faltar un responsable (acorde a lo señalado en el **APENDICE 1A**), que ejecute y atienda las necesidades del Servicio.

Los relevos se hacen en el lugar del evento y deberán quedarse un día para la entrega de puesto, está prohibido retirarse antes de la llegada del relevo, salvo caso de fuerza mayor que deberá ser notificada de manera inmediata a PETROPERÚ, quien dará la autorización del retiro de la zona.

Para acreditar el conocimiento, la duración mínima de un curso en SST debe ser de 8 horas; asimismo, no se aceptarán los cursos de inducción como experiencia.

La jornada laboral en campo, establecida son los siete (07) días de la semana con disponibilidad las 24 horas del día. Sujeto a régimen de trabajo para jornadas prolongadas o acumulativas.

Adicionalmente, ningún trabajador podrá exceder un Régimen de Turno de Trabajo por ningún motivo, siendo este incumplimiento plausible de penalidad.

La experiencia de cada trabajador que se presente para evaluación por parte de PETROPERÚ deberá entregarse junto con el CV documentado y un cuadro Excel detallando la experiencia laboral de los certificados de trabajo presentados.

Asimismo, la contratista debe proporcionar 08 (ocho) Personal de Guardianía (Mano de obra local), quienes deben tener experiencia en trabajos similares de contingencias ambientales y/o campo.

- **Régimen de Trabajo: deberá ser propuesto por el CONTRATISTA y deberá estar acorde con el D.L N° 854 y con lo dispuesto en los convenios y tratados de la OIT.**

NOTA 1 : El personal propuesto por el Contratista debe acreditar la formación académica mediante certificado de estudios y/o constancia de egresado y/o copia del título profesional; asimismo, la experiencia laboral será acreditada mediante copia de constancias o certificados de trabajo legibles.

Con respecto al personal propuesto, que sea aceptado y aprobado por **PETROPERÚ**, la contratista deberá alcanzar el formato de evaluación de perfil, a fin de acreditar el cumplimiento en el numeral 2.2 Requisitos Técnicos Mínimos de postor. Este personal quedará comprometido con **EL SERVICIO** y no podrá ser sustituido o retirado de su función sin la previa comunicación a **PETROPERÚ**.

Dicha comunicación deberá realizarse formalmente mediante carta con mínimo cinco (5) días de anticipación a la fecha de cese del trabajador, en la cual se deberá adjuntar el Currículo Vitae del personal propuesto y el Excel con su experiencia detallada para su reemplazo, el que deberá cumplir con el perfil igual o superior al de las presentes Condiciones Técnicas. Asimismo, **PETROPERÚ** se reserva el derecho de solicitar los cambios respectivos del personal que no considere idóneo en las tareas que desarrollen, debiendo efectuar **EL CONTRATISTA** el cambio en un plazo no mayor a cinco (05) días hábiles contados a partir de la fecha de recepción de la solicitud.

NOTA 2: Es importante mencionar que todo el personal Staff, MOD deberá llevar y aprobar la charla de Inducción de **PETROPERÚ**, según los horarios previstos con previa anticipación a su ingreso a acampo, así como de ser el caso, deberá tener aprobados los cursos de Permisos de Trabajo, IPERC y ATS. Respecto al personal MOL de no ser posible recibir esta charla de inducción virtual, se coordinará con el personal de Seguridad de **PETROPERÚ** para la disertación de manera presencial.

NOTA 3: Para el desarrollo de los trabajos de campo, se requiere de la presencia y participación del Supervisor QHSSE que ejecutara las labores del personal CASS de acuerdo con el procedimiento PROA1-390 v.2.

NOTA 4: Es de entera responsabilidad de **EL CONTRATISTA** la colegiatura temporal del profesional extranjero propuesto en el colegio profesional respectivo, así como con todas las

normas y autorizaciones en materia laboral exigidas para el desarrollo de EL SERVICIO, tales como carnet de extranjería, visas de trabajo. Dicho profesional deberá mantener su habilidad durante la ejecución del contrato.

NOTA 5: En caso de reemplazo (al inicio o durante la ejecución contractual) del personal propuesto con el cual se acreditó el RTM, el Contratista deberá solicitar a PETROPERÚ la autorización de dicho reemplazo, para lo cual deberá alcanzar el sustento correspondiente, así como la documentación del nuevo personal propuesto el cual debe tener un perfil igual o superior al del inicialmente presentado.

6.5. CONDICIONES PARA EL INICIO DEL SERVICIO

Es importante que la Contratista entregue la siguiente información, a los dos días siguientes de tener la presentación ante las Autoridades de la zona cercana al evento:

- El personal adjuntará su Certificado de Habilidad vigente (Ingeniero Residente y Supervisor QHSSE).
- Declaración Jurada de implementación de un SGSST y de paralización de trabajos por riesgo inminente.
- Matriz de identificación de peligros, evaluación de riesgos y determinación de controles (IPERC) de las actividades a realizar como parte del desarrollo del servicio.
- Plan de trabajo y metodología propuesta
- Organigrama del Servicio y documentación sustentatoria del perfil de las personas asignadas, así como el de sus relevos y el régimen de trabajo de cada profesional. Según el Numeral 6.4.2.
- Cronograma de Actividades por ejecutar.
- Evidencia del registro y actualización de su "Plan para Vigilancia, Prevención y Control de COVID 19 en el Trabajo" en la plataforma SICOVID o envío electrónico al MINSA previo al inicio del servicio.
- Constancia de NO adeudo con la SUNAT, con vigencia no mayor a 10 días.
- Seguro Complementario de Trabajo de Riesgo (Salud, Pensión y Vida Ley).
- Auditoría de Sistema de Gestión de Seguridad y Salud en el Trabajo (acreditar con el informe de auditoría oficial y resolución del auditor que firma el informe) de acuerdo al PROO1-390 v.2 Tabla 04 (N°2 de Seguridad y protección del ambiente).

6.5.1. CUADERNO DE CONTROL DE SERVICIO

El Supervisor de **PETROPERÚ** asignado por el Jefe de Unidad Operativa Occidente, encargado de la administración del Servicio y el representante del **CONTRATISTA** abrirán al inicio de los trabajos el “Cuaderno de Control de Servicio”, este lo entregará **EL CONTRATISTA**, el cual será visado y sellado en todas sus páginas por **PETROPERÚ** manteniéndolo en el lugar del Servicio.

Dicho cuaderno deberá ser legalizado, contar con tres copias por cada hoja y será el documento oficial de comunicación entre **EL CONTRATISTA** y el Supervisor Administrador de **PETROPERÚ**, **EL CONTRATISTA** anotará y reportará diariamente el avance y las incidencias del Servicio de toda índole y deberá ser visado por el Supervisor Administrador de **PETROPERÚ**, con la misma frecuencia.

La pérdida del “Cuaderno de Control del Servicio”, por negligencia del **CONTRATISTA**, dará lugar a que cualquier discrepancia necesariamente sea definida a favor de

PETROPERÚ. Al final del Servicio dicho cuaderno quedará en custodia de **PETROPERÚ.**

6.5.1.1. ENTREGABLES

Los plazos establecidos que emplee el administrador de EL SERVICIO en la revisión y aprobación de los entregables no condicionan la continuidad de los trabajos a cargo de EL CONTRATISTA.

La aprobación de los entregables está condicionada a la validación previa de los contenidos, estructura y sustentos que avalan las prestaciones ejecutadas. Ningún entregable podrá ser considerado como aprobado sin la conformidad expresa de **PETROPERÚ.**

6.5.2. Plan de Trabajo

EL CONTRATISTA presentará, dentro de los cinco días hábiles de iniciado EL SERVICIO, el Plan de Trabajo y Cronograma detallado de actividades para la ejecución de EL SERVICIO, los que deberán ser revisados y aprobados por la Gerencia Departamento Oleoducto dentro de los cinco primeros días hábiles de presentado.

En ese sentido deberá presentar la memoria descriptiva de las actividades que se ejecutarán con sus porcentajes, indicadores y establecerá los hitos sobre los porcentajes de avance para efecto de las valorizaciones.

NOTA: El contratista deberá adjuntar al Plan de trabajo la estructura de costos y memoria descriptiva detallada y actividades involucradas en cada una de las partidas que conforman su presupuesto (costos fijos, costos variables, gastos generales, porcentajes de utilidad, entre otros) dentro de los 10 días de iniciado el servicio contractualmente incluido los Gastos Generales. Según el APÉNDICE 1.

En el Plan de Trabajo se describirá las técnicas de limpieza preliminar y recuperación de crudo (incluyendo medidas de aseguramiento), y metodología de trabajo para las actividades operativas.

Las actividades por ejecutar contempladas en el Plan de Trabajo deberán estar distribuidas y clasificadas en acciones correctivas y recursos a ser empleados por zonas de acuerdo al alcance de la contaminación evidenciado por EL CONTRATISTA, durante la visita de reconocimiento y la información proporcionada por PETROPERÚ durante en el proceso Licitatorio.

El Plan de Trabajo deberá contener los indicadores de medición para cada actividad que se proponga en la propuesta técnica para la verificación del correcto desarrollo del Servicio.

En el Cronograma se deberán establecer plazos mínimos y máximos para cada una de las actividades a cumplir. El CONTRATISTA deberá presentar los procedimientos de cada una de las actividades a seguir para el desarrollo del Servicio, los cuales deberán ser aprobados por PETROPERÚ.

6.5.3. Plan de Gestión Social

EL CONTRATISTA deberá presentar este Plan dentro de los cinco días hábiles de iniciado EL SERVICIO, el que deberá incluir un Cronograma detallando las actividades que desarrollará para cumplir con su contrato y el tiempo requerido para tal fin.

Dicho plan deberá haber considerado todos los componentes sociales necesarios para un buen relacionamiento comunitario y un control detallado del manejo del personal en la limpieza preliminar y recuperación de crudo, sobre todo en el personal empleado de las comunidades, este plan deberá considerar las actividades preliminares etapa I y II hasta culminar el servicio de manera satisfactoria.

En el Cronograma se deberán establecer plazos mínimos y máximos para cada una de las actividades a cumplir. **EI CONTRATISTA** deberá presentar los procedimientos a seguir para el desarrollo de cada una de las actividades.

6.5.4. Informes de Avance

Los Informes Técnicos de avance deberán dar cuenta de los trabajos ejecutados para la limpieza preliminar y recuperación de crudo, tomando en consideración los compromisos asumidos de acuerdo con el cronograma y plan de trabajo, los mismos que deberán ser aprobados por el Supervisor de **PETROPERÚ**, deberán ser entregados a los cinco días de culminado el mes de trabajo.

Los entregables presentados por **EL CONTRATISTA** estarán sujetos a revisión y aprobación por parte de **PETROPERÚ**. Si el entregable fuera devuelto con observaciones, **EI CONTRATISTA** contará con cinco días calendarios o el plazo que establezca **PETROPERÚ** para la subsanación de las observaciones, siendo posible la ampliación por 03 días calendario adicionales, previa aprobación.

A continuación, se listan los tipos de informes de avance de EL SERVICIO:

6.5.4.1. Reportes Diarios

El CONTRATISTA coordinará junto a la SUPERVISIÓN, los partes de avance diario de trabajo (notas informativas), en el cual se consigne las labores diarias desarrolladas productos de las actividades de aseguramiento, resguardo y post limpieza en las áreas de trabajo.

Asimismo, debe incluir el cuadro resumen de la lista de personal que trabajó por día, distinguiendo los rubros de personal especializados y personal no especializado (respetando las denominaciones de puesto indicadas las Condiciones Técnicas). El formato de reporte será validado por el ADMINISTRADOR del SERVICIO y la SUPERVISIÓN de este, el cual podrá ser modificado por **PETROPERÚ** previa comunicación al CONTRATISTA.

Se deberá incluir en el encabezado del formato del reporte la denominación del servicio, el reporte de los equipos, maquinarias u otros implementos utilizados durante el SERVICIO.

Se presentará la ubicación de las instalaciones y/o actividades que se ejecuten, fotografías georreferenciadas en Coordenadas UTM, Datum WGS84 y zona.

Asimismo, generará y presentará los croquis, planos topográficos y/o esquemas que sean requeridos en el desarrollo de EL SERVICIO.

6.5.4.2. Informes Mensuales de Avance.

Los Informes mensuales del servicio deberán dar cuenta de los trabajos realmente ejecutados como parte del SERVICIO, tomando en consideración los compromisos asumidos de acuerdo con el cronograma y plan de trabajo, los

“SERVICIO DE APOYO PARA LAS ACTIVIDADES DE CONTENCIÓN, RECUPERACIÓN DE CRUDO, LIMPIEZA PRELIMINAR DEL ÁREA IMPACTADA Y ASEGURAMIENTO EN LA CONTINGENCIA AMBIENTAL DEL KM 376+047 DEL TRAMO II DEL ONP”

misimos que deberán ser aprobados por el Administrador del Servicio de **PETROPERÚ**, deberán ser entregados a los cinco días calendario de culminado el mes de trabajo.

Cada informe deberá incluir una copia del cuaderno de servicio del periodo, suscrito por la supervisión de **PETROPERÚ**.

Asimismo, se presentará adjunto un informe ejecutivo donde se refleje el avance Técnico y Económico real versus el Proyectado.

EL CONTRATISTA deberá presentar, como anexo de sus Informes Mensuales, los soportes de los pagos, liquidaciones según corresponda, de todo trabajador de empresa Contratista (**MOL y STAFF**) relacionado al **SERVICIO**, que haya laborado durante el periodo relacionado al avance. Asimismo, las constancias de no adeudo con proveedores locales, Cabe resaltar que todo personal que brinde servicio en el proyecto deberá estar en planilla con todos los beneficios de Ley, siendo el incumplimiento de estos lineamientos pasible de penalidad (Ver acápite 6.7 “Penalidades”).

6.5.4.3. Informe Final de Servicio.

El Informe Final deberá ser aprobado por la Gerencia Exploración, Producción y Oleoducto, previo visto bueno de la Gerencia Oleoducto, debiendo cumplir como mínimo la estructura del **APÉNDICE 01**, así como una copia electrónica completa en un dispositivo USB, conteniendo toda la información numérica, escrita y gráfica recopilada y elaborada durante el Servicio, a manera de integración. Toda esta información será entregada en formato versiones editables (ArcGIS, AUTOCAD, etc.) y PDF, según corresponda. Adicionalmente, se deberá incluir un registro fotográfico y fílmico completo que cubra todas las actividades desarrolladas en el marco del Servicio georreferenciadas en coordenadas UTM.

(1) Informe Final, en original físico y copia (1) USB con la información en formato digital), sobre las acciones llevadas a cabo para ejecutar **EL SERVICIO**, deberán ser entregados a los 20 días calendarios de culminado el mes de trabajo.

6.5.4.4. Informes Especiales

Asimismo, **EL CONTRATISTA** deberá preparar los Informes Especiales relacionados con la prestación de EL SERVICIO que **PETROPERÚ** requiera, en los plazos establecidos para tal fin.

6.5.4.5. Informe de Gestión de Residuos

EL CONTRATISTA debe describir los procedimientos y procesos realizados para la gestión de los residuos no peligrosos que forman parte de la ejecución del Servicio, desde su generación hasta la disposición final de los mismos, en cumplimiento de la normativa nacional vigente, deberán ser entregados a los 15 días calendarios de ser dispuestos conforme a Ley.

6.5.4.6. PENALIDADES

Penalidad por retraso injustificado

En caso de retraso injustificado en la ejecución del servicio, PETROPERÚ aplicará al PROVEEDOR una penalidad por mora por cada día de atraso, hasta por un monto máximo equivalente al 10% del monto contractual. La penalidad se aplicará automáticamente y se calculará de acuerdo con la siguiente fórmula:

“SERVICIO DE APOYO PARA LAS ACTIVIDADES DE CONTENCIÓN, RECUPERACIÓN DE CRUDO, LIMPIEZA PRELIMINAR DEL ÁREA IMPACTADA Y ASEGURAMIENTO EN LA CONTINGENCIA AMBIENTAL DEL KM 376+047 DEL TRAMO II DEL ONP”

$$\text{Penalidad diaria} = (0.10 \times \text{Monto}) / (F \times \text{Plazo en Días})$$

- Donde “F” tendrá los siguientes valores:
- Para plazos menores o igual a sesenta (60) días $F = 0.40$
- Para plazos mayores a sesenta (60) días; $F = 0.25$

Tanto el monto como el plazo se refieren, según corresponda, al contrato, ítem, tramo, etapa o lote que debió ejecutarse o de la prestación parcial en el caso de contratos de ejecución periódica.

Se considera como infracción “el incumplimiento de las obligaciones contractuales”. Cuando ocurra alguna deficiencia comprobada por incumplimiento de los requisitos establecidos en las Condiciones Técnicas, se aplicará la penalidad por cada ocurrencia, tomando como referencia el porcentaje (%) del valor del Contrato sin I.G.V., la cual será aplicada en la factura que corresponda al mes de la ocurrencia.

PETROPERÚ aplicará penalidades por un monto máximo acumulado equivalente al 10% del monto contractual. La Unidad Impositiva Tributaria (UIT) será la vigente al momento de aplicar la penalidad y será deducida al contratista de los pagos a cuenta, del pago final o en la liquidación final.

6.5.5. PENALIDADES ESPECIFICAS

Procedimiento para Aplicación de Penalidades

A la primera infracción cometida por EL CONTRATISTA, el Supervisor Administrador de Contrato de Campo de **PETROPERÚ** notificará por única vez mediante carta y/o correo electrónico la infracción cometida y se le dará un plazo entre 1 a 5 días calendarios para levantar las observaciones dependiendo de la gravedad de la infracción: Si EL CONTRATISTA no ha levantado las observaciones dentro del plazo establecido se le aplicará la penalidad correspondiente a la infracción cometida. En caso que la infracción cometida sea insubsanable se procederá directamente con la imposición de la penalidad correspondiente.

Por cuanto, todo Contratista que desarrolle labores presenciales en las instalaciones de **PETROPERÚ** debe cumplir los procedimientos de prevención del COVID-19 aplicables a Contratistas recogidos en el Plan para la Vigilancia, Prevención y Control COVID-19 de **PETROPERÚ**, de no hacerlo será causal de resolución de contrato.

Adicionalmente, EL CONTRATISTA se encuentra obligado a contar con un “Plan de Vigilancia, Prevención y Control de la salud de los trabajadores con riesgo de exposición a SARS- CoV-2”, conforme a la Resolución Ministerial N° 1275-2021- MINSA, sus modificatorias y los Protocolos Sectoriales que le correspondan.

El referido plan debe ser registrado y actualizado ante el Ministerio de Salud (MINSA) y comunicado al Administrador de Contrato, previo al inicio del servicio, señalando expresamente que su incumplimiento será causal de resolución de contrato.

En caso EL CONTRATISTA, sus trabajadores y/o personal:

- Intente o cometa actos de sustracción (robo o hurto) de bienes o sustancias de propiedad de **PETROPERÚ**, o
- Se presente a laborar bajo la influencia del alcohol o las drogas.

PETROPERÚ como medida inmediata prohibirán el ingreso del trabajador relacionado con dicho incumplimiento a cualquier de sus instalaciones de manera indeterminada, sin perjuicio de adoptar las medidas pertinentes contra EL CONTRATISTA.

Asimismo, en virtud del Artículo 74 del Capítulo 2 de la Sección IV “Penalidades” de EL REGLAMENTO podrá aplicar penalidades por infracciones a las siguientes obligaciones contractuales.

A continuación, se detallan las infracciones sujetas a penalidad:

Infracción	Incumplimiento de la Obligación Contractual	Valor de la UIT	
		1ra Falta	Reiterada*
1	Disposición inadecuada de los residuos sólidos y/o líquidos, de acuerdo con la Política de PETROPERÚ S. A., por evento	2	4
2	Incumplimiento o demora en presentación de informes especiales, mensuales, de valorización, reportes, o cualquier otra documentación que haya sido pactada con el representante de PETROPERÚ , por día de incumplimiento	1	2
3	Falta de implementos de seguridad, señalética de seguridad, áreas delimitadas con cintas de seguridad, equipos, instrumentos, herramientas, facilidades, kits antiderrames en centros de acopios de residuos, extintores en centros de acopio de residuos por evento.	2	4
4	Por cambio de personal establecido en el organigrama y/o designado en el Servicio sin conocimiento de PETROPERÚ S.A., por evento.	2	4
5	Por abandono de puesto de trabajo del personal asignado al Servicio, por evento.	2	4
6	Por incumplir con la contratación mano de obra no calificada, proveniente de la comunidad nativa y anexos, por evento	2	4
7	Por no pagar el Examen Médico Ocupacional del trabajador de mano de obra no calificada y calificada y solicitar que el trabajador lo realice, por persona	2	4
8	Por realizar los exámenes médicos ocupacionales en centros no Autorizados por DIGESA, por persona	2	4
9	Por incumplir con el monto establecido para la remuneración de la mano de obra no calificada y calificada. Esta multa no exime a el Contratista de pagar la remuneración íntegra a su personal. Por persona.	2	4
10	Por considerar un monto diferente al declarado en SUNAT para el pago del SCTR	1	2
11	Por incumplir con las fechas de pago mensual y liquidaciones de su personal. (MOL y/o STAFF), por día de retraso	2	4
12	Por incumplir con las acciones descritas en el Plan de Gestión Social, por evento	1	2
13	Por cometer actos ilícitos o reñidos contra la moral en los campamentos ó las comunidades aledañas a los campamentos donde se realizará el Servicio, por evento	1	2
14	Por encontrar en el almacén alimentos en estado de descomposición, de mala calidad que podrían generar enfermedades de diversa índole), por evento	2	4
15	Por la elaboración de alimentos en condiciones insalubres o encontrar personal sin Carnet de manipulación de alimentos vigente, por evento	2	4

“SERVICIO DE APOYO PARA LAS ACTIVIDADES DE CONTENCIÓN, RECUPERACIÓN DE CRUDO, LIMPIEZA PRELIMINAR DEL ÁREA IMPACTADA Y ASEGURAMIENTO EN LA CONTINGENCIA AMBIENTAL DEL KM 376+047 DEL TRAMO II DEL ONP”

16	Tener trabajadores menores de 18 años, por persona involucrada	10	20
17	No cumplir con el Registro de Quejas, Sugerencias y Reclamos según lo establecido en las presentes CT, por evento	1	2
18	No brindar respuesta a las quejas o reclamos en los plazos establecidos en el procedimiento de quejas y reclamos de PETROPERÚ (10 días hábiles) por evento	1	2
19	No realizar reportes diarios del Plan de Trabajo y/o reporte de avance de Gestión Social, por evento	0.1	0.2
20	Suscribir acuerdos y/o realizar negociaciones con las comunidades o localidades del ámbito del servicio sin coordinación previa con PETROPERÚ S.A.	5	10
21	Mantener adeudos con proveedores locales y/o incumplir fechas de pago pactadas con proveedores locales. Aplicable por evento.	2	4
22	Medidas de fuerza adoptadas por la comunidad o localidad contra instalaciones de PETROPERÚ , su personal o personal de la contratista por incumplimientos atribuibles a ésta. Aplicable por día.	5	10
23	Paralización de labores que pueda realizar su personal por incumplimiento de obligaciones laborales. Aplicable por evento.	2	4
24	Inadecuado almacenamiento de residuos peligrosos y no peligrosos (no subsanar observaciones de supervisores de PETROPERÚ en plazos establecidos o por observaciones de OEFA durante las supervisiones de la Entidad), por evento.	2	4
25	Por incumplir con los turnos de descanso del personal STAFF, o falta de personal para el relevo, por evento	1	2
26	Por utilizar al personal STAFF solicitado en las CT, en la ejecución de otros contratos en campo, por evento	2	4
27	No realizar el pago de la prima del SCTR, sobre el salario mínimo designado por PETROPERÚ para el personal Mano de Obra Local (MOL), por evento	2	4
28	Personal MOL o STAFF que labore sin SCTR, por evento.	4	8
29	Por no presentar al supervisor o administrador de PETROPERÚ el cuaderno de servicio para la firma correspondiente, por evento.	1	2
30	Por no presentar la valorización dentro de los 10 primeros días calendario posterior a culminar el mes de trabajo.	2	4
31	Por demora de ejecución de actividades señaladas en el Cronograma de Trabajo. Por día de retraso	2	4
32	Por no subsanar observaciones realizadas por PETROPERÚ dentro del plazo otorgado, por evento.	1	2
33	No reportar al supervisor de PETROPERÚ accidentes e incidentes de trabajo dentro de las 2 horas de ocurrido. Por cada evento	2	4
34	Por no ejecutar aseguramiento y vigilancia de barreras turno noche, por evento.	4	8
35	No contar con el stock mínimo de medicamentos, sueros antiofídicos, por día.	1	2
36	Por no contar con kit de rescate de fauna en la contingencia, por día.	1	2
37	Por usar productos químicos no autorizados para la ejecución de actividades de limpieza	5	10
38	Mantener en campo a personal que no haya aprobado los cursos CASS de PETROPERÚ o no se encuentren vigentes	1	2
PETROPERÚ comunicará formalmente a la CONTRATISTA sobre el levantamiento de observaciones respecto a las imputaciones por incumplimiento de obligación contractual y de ser el caso la penalidad aplicable por la infracción.			

6.5.6. PENALIDADES QHSSE

El listado de penalidades mínimas obligatorias para los contratos de servicios y obras es el siguiente, de acuerdo a lo establecido en el PROO1-390 v.2:

“SERVICIO DE APOYO PARA LAS ACTIVIDADES DE CONTENCIÓN, RECUPERACIÓN DE CRUDO, LIMPIEZA PRELIMINAR DEL ÁREA IMPACTADA Y ASEGURAMIENTO EN LA CONTINGENCIA AMBIENTAL DEL KM 376+047 DEL TRAMO II DEL ONP”

DESCRIPCIÓN DEL EVENTO A PENALIZAR		Aplicación de penalidad	Penalidad “% de la valorización mensual / parcial” o “cantidad de UIT” (lo que ocurra primero) Incluye impuestos
1.	<p>INCIDENTES CASS</p> <p>Incumplir alguna medida de seguridad y salud en el trabajo, que como consecuencia origine alguno de los siguientes eventos, según determine el proceso de investigación a cargo de PETROPERÚ:</p> <ul style="list-style-type: none"> - Accidente mortal o Accidente incapacitante total - Accidente parcial permanente - Accidente incapacitante temporal (por ocurrencia) - Incidente peligroso - Accidente leve (sólo si la compañía registra anteriormente por lo menos 2 accidentes leves o 1 incapacitante en el contrato vigente) - No informar de inmediato y/o ocultar a PETROPERÚ cualquier accidente de trabajo. <p>El contratista tendrá cinco días hábiles para presentar sus descargos, pudiendo ser ampliados, previa autorización del administrador del contrato, en caso sea justificado mediante carta.</p> <p>Es preciso indicar que en el caso de un accidente mortal o accidente incapacitante total o parcial permanente, PETROPERÚ evaluará la continuidad del contrato de la compañía contratista.</p>	Por evento	<p>... 5% o 10 UIT</p> <p>... 3% o 5 UIT</p> <p>... 2% o 3 UIT</p> <p>... 1% o 1 UIT</p> <p>... 1% o 1 UIT</p> <p>... 2% o 3 UIT</p>
2.	<p>AUTORIZACIONES</p> <ul style="list-style-type: none"> - No realizar los exámenes médicos ocupacionales (pre-ocupacional, periódicos y/o de retiro) del personal a su cargo, de acuerdo con la normativa legal y los riesgos de su actividad. - Realizar trabajos no autorizados por PETROPERÚ, no contemplados en el Permiso de Trabajo, o emplear personal que trabaja para otra compañía contratista o servicio diferente. - Acto doloso (hurto de cualquier tipo, complicidad u otro). - Ingreso o intento de ingreso a las Instalaciones en estado etílico, bajo efectos de drogas o estupefacientes y/o injerirlos dentro de las instalaciones, asimismo, el negarse a pasar los controles de verificación respectivos. - No contar con personal CASS en la operación, de acuerdo con el perfil y nivel de riesgo establecido en las Condiciones Técnicas; asimismo se procederá a paralizar la actividad, hasta su subsanación. - No devolver a PETROPERÚ los pases de ingreso vencidos o de aquel personal que ya no cuenta con vínculo laboral o autorización para ingresar a las instalaciones. <p>Para este caso específico: Penalidad de 0.3% o 0.1 UIT</p>	Por evento	1% o 1 UIT
3.	CONTROL OPERACIONAL	Por evento	1.5% o 1.5 UIT

	<ul style="list-style-type: none"> - No contar con elementos de seguridad aplicables a la actividad como guardas, extintores, conos, señalizaciones, entre otros. - Sobrepassar las doce horas de trabajo máximo en las instalaciones de PETROPERÚ o el horario indicado en el Permiso de Trabajo, sin la respectiva autorización. - Emplear equipos, máquinas sin la capacitación y/o autorización respectiva, o hacer uso de herramientas no estandarizadas (no diseñadas para la labor que se ejecuta). - Intento de ingresar o haber ingresado de manera oculta equipos electrónicos no intrínsecos (teléfono celular, cámara fotográfica, baterías, entre otros) o sustancias prohibidas (drogas, alcohol), dentro de las instalaciones de PETROPERÚ. - Emplear equipos de protección personal sin certificación o deteriorados o en condiciones insalubres (ejm: empleo de botas humedecidas) o entregar EPP que no sean nuevos o identificar personal que no haga uso de sus EPP. <p>Aplicable por cada personal identificado.</p> <p>Para este caso específico: Penalidad de 0.3% o 0.1 UIT</p> <p>Referencia: Instructivo INSO1-016 "Selección de equipos de protección personal".</p>		
4.	<p>PROCEDIMIENTOS</p> <ul style="list-style-type: none"> - Incumplir el procedimiento PROO1-246 Gestión de Permisos de Trabajo y/o incumplir algún control establecido en la matriz IPERC / Ambiental o en el formato FORO1-167 Permiso de Trabajo Integrado o en el Análisis de Trabajo Seguro (ATS). - En caso aplique, no respetar las normas de conducción de vehículos o no cumplir con lo establecido en el lineamiento LINA1-056 Gestión corporativa vehicular - No contar o incumplir el Programa de Actividades de Ambiente, Seguridad y Salud Ocupacional del contratista para el servicio u obra. - No asistir a las reuniones programadas de seguridad o comités Gerenciales CASS para contratistas. 	Por evento	0.6% o 0.5 UIT
5.	<p>GESTIÓN AMBIENTAL</p> <ul style="list-style-type: none"> - No realizar un adecuado acopio, almacenamiento temporal, transporte, tratamiento y/o disposición final de los residuos sólidos generados. 	Por evento	0.3% o 0.1 UIT

“SERVICIO DE APOYO PARA LAS ACTIVIDADES DE CONTENCIÓN, RECUPERACIÓN DE CRUDO, LIMPIEZA PRELIMINAR DEL ÁREA IMPACTADA Y ASEGURAMIENTO EN LA CONTINGENCIA AMBIENTAL DEL KM 376+047 DEL TRAMO II DEL ONP”

1. En caso el Contratista, sus trabajadores y/o personal:
 - Intente o cometa actos de sustracción (robo o hurto) de bienes o sustancias de propiedad de **PETROPERÚ**, o
 - Atente contra su seguridad o la seguridad de terceros, o
 - Se presente a laborar bajo la influencia del alcohol o drogas, **PETROPERÚ** como medida inmediata prohibirá el ingreso del trabajador relacionado con dicho incumplimiento a cualquier de sus instalaciones de manera indeterminada, sin perjuicio de adoptar las medidas pertinentes contra el Contratista.
2. **PETROPERÚ** aplicará penalidades que serán deducidas de las valorizaciones mensuales o entregables parciales o de garantías de fiel cumplimiento del contratista.
3. En caso, un mismo incumplimiento califique para la aplicación de más de una penalidad, se aplicará aquella de mayor monto.
4. El monto máximo de la acumulación de penalidades CASS aplicables por parte de **PETROPERÚ** en **un mes o pago parcial** a la CONTRATISTA, será hasta un equivalente del 10% de la valorización mensual/parcial o 15 UIT (lo que ocurra primero).
5. Cualquier multa o sanción impuesta por las autoridades competentes en materia de seguridad, salud o ambiente, donde se compruebe responsabilidad del CONTRATISTA, esta será descontada de la facturación del servicio.
6. Cualquier modificación de las cláusulas y penalidades, durante el proceso de elaboración de Condiciones Técnicas, absolución de consultas o integración de bases, debe ser coordinada con la Función Seguridad de la sede correspondiente, dejando constancia de dicha coordinación a través de una evidencia objetiva (correo electrónico, memorando y/o informe).

DEFINICIONES APLICABLES AL CUADRO DE PENALIDADES:

Accidente de Trabajo: Todo suceso repentino que sobrevenga por causa o con ocasión del trabajo y que produzca en el trabajador una lesión orgánica, una perturbación funcional, una invalidez o la muerte. Es también accidente de trabajo aquel que se produce durante la ejecución de órdenes del empleador, o durante la ejecución de una labor bajo su autoridad, y aun fuera del lugar y horas de trabajo.

Accidente Incapacitante: suceso cuya lesión, resultado de la evaluación médica, da lugar a descanso, ausencia justificada al trabajo y tratamiento. Para fines estadísticos, no se tomará en cuenta el día de ocurrido el accidente. Según el grado de incapacidad los accidentes de trabajo pueden ser:

- o Total Temporal: cuando la lesión genera en el accidentado la imposibilidad de utilizar su organismo; se otorgará tratamiento médico hasta su plena recuperación.
- o Parcial Permanente: cuando la lesión genera la pérdida parcial de un miembro u órgano o de las funciones del mismo.
- o Total Permanente: cuando la lesión genera la pérdida anatómica o funcional total de un miembro u órgano; o de las funciones del mismo. Se considera a partir de la pérdida del dedo meñique.

Accidente Mortal: Suceso cuyas lesiones producen la muerte del trabajador.

Accidente Leve: Suceso cuya lesión, resultado de la evaluación médica, que genera en el accidentado un descanso breve con retorno máximo al día siguiente a sus labores habituales.

Incidente: Suceso acaecido en el curso del trabajo o en relación con el trabajo, en el que la persona afectada no sufre lesiones corporales, o en el que éstas sólo requieren cuidados de primeros auxilios.

Incidente Peligroso: Todo suceso potencialmente riesgoso que pudiera causar lesiones o enfermedades a las personas en su trabajo o a la población.

* **Penalidad por Evento:** En caso un tipo de incumplimiento sea detectado dos o más veces durante el desarrollo de una misma acción de supervisión, se aplicará una única penalidad, la cual corresponderá al evento detectado en su conjunto. Si se verifica la reincidencia del incumplimiento durante una acción de supervisión posterior, ésta dará lugar a la imposición de una nueva penalidad.

UIT: Unidad Impositiva Tributaria.

6.6. OBLIGACIONES Y RESPONSABILIDADES DEL CONTRATISTA

El **CONTRATISTA** encargado de la prestación del servicio contratado, tendrá las siguientes obligaciones:

- Ejecutar los trabajos conforme a la Orden de Trabajo a Terceros, Condiciones Técnicas e indicaciones del Administrador del Contrato de PETROPERÚ. El CONTRATISTA reconoce que, si infringe estas obligaciones, responderá por todos los daños y perjuicios que dicho incumplimiento ocasione a PETROPERÚ.
- **EL CONTRATISTA** deberá contar con un domicilio legal y nominar a un Administrador del contrato, con quien **PETROPERÚ** tratará y coordinará aspectos relativos al servicio, así como como solución de problemas que pudieran presentarse de tipo administrativo, operativo o de personal.
- **EL CONTRATISTA** designará un Ing. Residente, con poder de decisión, para coordinar sus actividades con **PETROPERÚ** durante el planeamiento, ejecución, entregas y cierre de los servicios, que establezca una coordinación directa y permanente con el campo. Esta designación será comunicada mediante carta antes del inicio del servicio.
- Todos los gastos de traslado, alojamiento y alimentación del personal que se desplace a las instalaciones en el marco del Servicio serán asumidos por el Contratista, con el mínimo contacto con las comunidades en el entorno de la contingencia y acorde a la política de relaciones comunitarias de **PETROPERÚ**.
- **EL CONTRATISTA** deberá brindar las facilidades de alimentación, alojamiento y traslados del personal supervisor propio o tercero designado por **PETROPERÚ** para la gestión de **EL SERVICIO**.
- **EL CONTRATISTA** deberá asegurar que el personal staff y de mano de obra local cuente con exámenes médicos y con el esquema completo de vacunación

“SERVICIO DE APOYO PARA LAS ACTIVIDADES DE CONTENCIÓN, RECUPERACIÓN DE CRUDO, LIMPIEZA PRELIMINAR DEL ÁREA IMPACTADA Y ASEGURAMIENTO EN LA CONTINGENCIA AMBIENTAL DEL KM 376+047 DEL TRAMO II DEL ONP”

establecido en el “Manual Corporativo de Seguridad, Salud y Protección Ambiental para Contratistas” (M.SEGU-CO-PR).

- Los exámenes médicos requeridos por Ley deberán realizarse en establecimientos debidamente autorizados por el MINSA para tal fin.
- En el caso de las vacunas, estas podrán ser aplicadas en campo por personal médico certificado de **EL CONTRATISTA**.
- Cumplir y hacer cumplir lo dispuesto en las presentes Condiciones Técnicas en el Contrato, así como lo dispuesto en **Reglamento de Contrataciones de PETROPERÚ**².
- **EL CONTRATISTA** declara haber examinado cuidadosamente las presentes Condiciones Técnicas y las condiciones inherentes a EL SERVICIO, el lugar donde se ejecutará EL SERVICIO, así como las demás condiciones; como las relacionadas con el transporte, alimentación para su personal, disponibilidad de mano de obra para los apoyos necesarios, características de los equipos e instalaciones que se necesitan antes y durante la ejecución de EL SERVICIO, obstáculos y problemas de todo orden, condiciones geográficas y climatológicas, las cuales no constituirán impedimento alguno para la correcta y eficiente ejecución de EL SERVICIO, en las condiciones establecidas en las presentes Condiciones Técnicas y a satisfacción de **PETROPERÚ**.
- Observar y cumplir lo dispuesto en el Código de Integridad de **PETROPERÚ**, en lo que le sea aplicable.
- Cumplir con las disposiciones y normas vigentes relacionadas con EL SERVICIO durante la vigencia del Contrato.
- De ser necesario y/o exigible dentro del marco de la regulación local, contar y mantener al día todas las certificaciones, licencias y permisos necesarios que le permitan un adecuado cumplimiento de las prestaciones derivadas de EL SERVICIO, EL CONTRATISTA permitirá que personas debidamente autorizadas por **PETROPERÚ**, examinen en cualquier momento la documentación que se solicite al respecto.
- EL CONTRATISTA asumirá la responsabilidad económica, administrativa, civil y penal de las multas, sanciones e infracciones u otros que se generen por no cumplir la normatividad vigente aplicable a EL SERVICIO, así como de cualquier otra naturaleza similar y que tenga vinculación directa con EL SERVICIO, cuando la responsabilidad en el incumplimiento recaiga de manera directa por la decisión o actuar negligente de EL CONTRATISTA.
- EL CONTRATISTA deberá comunicar al Administrador del Servicio mediante correo electrónico el ingreso de cualquier persona a campo ya sea de visita y este deberá contar con la nota de aprobación de la INDUCCIÓN CASS, CAMO y el SCTR respectivo.

² <https://www.petroperu.com.pe/Docs/spa/files/transparencia/reglamento-adquisicionescontratacionespetroperu-2021.pdf>

“SERVICIO DE APOYO PARA LAS ACTIVIDADES DE CONTENCIÓN, RECUPERACIÓN DE CRUDO, LIMPIEZA PRELIMINAR DEL ÁREA IMPACTADA Y ASEGURAMIENTO EN LA CONTINGENCIA AMBIENTAL DEL KM 376+047 DEL TRAMO II DEL ONP”

- Asimismo, EL CONTRATISTA será responsable de la correcta ejecución del Servicio y del cumplimiento de los Niveles de Intervención del ACÁPITE 6.4.1.3 de las presentes Condiciones Técnicas. En caso existan observaciones de la Autoridad Fiscalizadora, defectos en la calidad del Servicio advertidos por terceros y demostrados, en el cumplimiento de sus garantías corporativas, EL CONTRATISTA reparará y solucionará las situaciones de observación o defectuosas.
- El personal del CONTRATISTA deberá estar inscrito obligatoriamente en el Seguro Complementario Trabajo de Riesgo (SCTR), tanto en la cobertura de salud (ESSALUD o EPS) como en la cobertura de pensión por invalidez, sobrevivencia y sepelio (ONP y Empresas de Seguro debidamente acreditadas), para lo cual deberán contar con las respectivas pólizas de seguro. Estas pólizas deberán tener validez para todas las áreas involucradas en el servicio. Este costo deberá incluirse en la propuesta económica del servicio.
- EL CONTRATISTA es responsable de brindar asistencia médica a su personal en casos de accidente o enfermedades imprevistas, salvo algunos casos de primeros auxilios que podría brindar **PETROPERÚ**.
- La ocurrencia de cualquier accidente o incidente obligatoriamente debe ser comunicado al supervisor inmediato del trabajador accidentado y personal supervisor de la Jefatura de Unidad Operativa Occidente (Administrador del Servicio) dentro de las primeras (02) horas de ocurrido.
- EL CONTRATISTA tiene terminantemente PROHIBIDO la inclusión de personal que a la fecha de inicio de los trabajos NO haya cumplido dieciocho (18) años de edad, de acuerdo con la Ley N° 27337 Código de niños adolescentes y D.S. N° 003-2010 MINDES, convenio N° 182 de la OIT.
- EL CONTRATISTA en materia de accidentes de trabajo y enfermedades profesionales, debe adecuarse y cumplir con la legislación especial vigente.
- EL CONTRATISTA se encuentra obligado a contar con un “Plan para Vigilancia, Prevención y Control de COVID-19”, conforme a la Resolución Ministerial N° 1275-2021-MINSA, sus modificatorias y los Protocolos Sectoriales que le correspondan, así como su Registro en el SICOVID-19, incluirá todas las medidas a adoptar para prevenir la infección y propagación del referido virus, siendo requisito mínimo el cumplimiento de las disposiciones de seguridad y salud recogidas en la normativa legal peruana y el Procedimiento N° PROA1-350 "Medidas de Seguridad y Salud Ocupacional para el Retorno a Labores en Instalaciones de **PETROPERÚ**" vigente, el mismo que será verificado por el Administrador del Servicio de **PETROPERÚ**.
- El CONTRATISTA de presentar información falsa relacionada a seguridad y salud ocupacional, **PETROPERÚ** como medida inmediata prohibirá el ingreso del trabajador/personal relacionado con dicho incumplimiento a sus instalaciones, sin perjuicio de adoptar las medidas pertinentes contra el CONTRATISTA.
- El CONTRATISTA asumirá la total y exclusiva responsabilidad de toda acción propia o derivada del servicio prestado, así como los daños y pérdidas que pudiera causar

al personal, bienes o instalaciones de PETROPERÚ y/o de terceros, como consecuencia de la ejecución del servicio.

- En caso de presentarse problemas laborales entre el CONTRATISTA y sus trabajadores, y estos últimos como medida de fuerza mayor dejasen de laborar, el CONTRATISTA se obliga a culminar la prestación del servicio materia del presente contrato; caso contrario **PETROPERÚ** se reserva el derecho de resolver el contrato.
- El CONTRATISTA está obligado a cumplir y hacer cumplir la prohibición de copiar y/o reproducir, por cualquier medio, procedimiento o sistema, la información entregada, así como mantener en estricta confidencialidad la información que obtenga como resultado del Servicio contratado; bajo pena de acción legal correspondiente por parte de **PETROPERÚ**.
- En caso de contratación de mano de obra local, la entrega de alimentos se incluirá como contraprestación en caso se cumpla con lo establecido en el artículo 6° del Decreto Supremo N° 003-97-TR.
- En caso EL CONTRATISTA, sus trabajadores y/o personal, incumplan las medidas y procedimientos de seguridad establecidas contra el COVID-19, de acuerdo con su plan y las disposiciones establecidas por **PETROPERÚ** para tal efecto o presente información falsa relacionada a seguridad y salud ocupacional, **PETROPERÚ** como medida inmediata prohibirá el ingreso del trabajador/personal relacionado con dicho incumplimiento a sus instalaciones, sin perjuicio de adoptar las medidas pertinentes contra EL CONTRATISTA.
- Para actividades operativas, personal Staff, al inicio del servicio, deben aprobar los cursos dictados por **PETROPERÚ** (Inducción, IPERC/ATS y Permisos de Trabajo).
- Para horarios rotativos, se debe considerar sus respectivos relevos, con el fin de garantizar la continuidad de la supervisión CASS.
- La distribución personal CASS es para todo el servicio y equipo de trabajo.
- EL CONTRATISTA es responsable de cumplir los lineamientos de PARALIZACIÓN DE TRABAJOS “STOP WORK” de **PETROPERÚ**, facultando a sus trabajadores a detener los trabajos siempre y cuando no se haya llegado a un acuerdo en controlar el peligro que constituye un riesgo al personal; esta búsqueda del respectivo control se lleva a cabo en el proceso de intervención mediante el uso de la Tarjeta **PETROPERÚ** T-Cuida o similares, relacionados con el enfoque de Seguridad Basada en el Comportamiento, en cuyo sentido todo trabajador no solo tiene el derecho sino la obligación de detener el trabajo si las condiciones no son seguras para quien lo ejecuta o para los trabajadores que se encuentran cerca; la no aplicación del “STOP WORK” o el hostigamiento para no aplicarlo será considerado como Falta.
- EL CONTRATISTA deberá cumplir con el Procedimiento N° PROA1-1191 “Procedimiento Contratación de MOL en el Ámbito del ONP”, para el desarrollo del servicio. Este procedimiento detalla la información que debe presentar y/o coordinar EL CONTRATISTA con el equipo social de **PETROPERÚ**, de manera previa al inicio de la prestación del servicio.

- La verificación de lo descrito en la Declaración Jurada de Salud será revisada o solicitada por el administrador del servicio, previo o durante la ejecución del servicio.
- En caso de siniestro, el importe del deducible será asumido por el Contratista, **PETROPERÚ S.A.**, a su personal y terceros afectados, serán íntegramente indemnizados.
- EL CONTRATISTA es responsable de gestionar y contar con todas las licencias, autorizaciones, permisos, seguros, pólizas y de cualquier otro documento necesario para ejecutar el servicio, antes del inicio del mismo y mantenerlos vigentes durante el plazo de ejecución, incluso para los casos en que exista ampliaciones de plazo sin que esto incida en el costo del servicio.
- **PETROPERÚ** no asumirá gastos ni responsabilidades por ampliaciones de Servicio (ingreso por cuestiones imprevistas, hechos fortuitos que se pudieran presentar durante la ejecución del servicio).
- En caso fortuito o fuerza mayor, **PETROPERÚ** no será responsable por el incumplimiento de obligaciones, o por ejecución parcial, tardía o defectuosa durante el periodo de ejecución del servicio. Por lo tanto, **PETROPERÚ** no asumirá ningún costo adicional que implique la afectación del servicio por causa no imputable o por caso fortuito o de fuerza mayor, consistente en un evento extraordinario, impredecible e irresistible conforme a lo señalado en el Art.13; 15 del Código Civil.
- Para fines de ejecución del presente servicio el CONTRATISTA deberá considerar para efectos de mano no calificada personal de la zona de cada instalación.
- Los pagos a cada uno de sus trabajadores, por contratos laborales y demás obligaciones sociales, deberán ser efectuados por el CONTRATISTA dentro de los plazos establecidos en la legislación laboral vigente. Dichos pagos serán de cargo exclusivo del CONTRATISTA, no siendo transferibles a PETROPERU S.A; por lo que el CONTRATISTA tiene la obligación de provisionar los montos correspondientes para los pagos laborales.
- El Contratista elaborará las matrices de Identificación de Peligros y Evaluación de Riesgos (IPERC) y las matrices de identificación de aspectos ambientales significativos de las actividades realizadas en campo, de acuerdo con los formatos alcanzados por **PETROPERÚ** incluyendo el riesgo de contagio con la COVID-19. Asimismo, alcanzará su plan de contingencia.
- Para evitar conflictos de toda índole, El CONTRATISTA y su personal, deberán respetar el hábitat, las costumbres y los recursos de los pobladores y/o comunidades aledañas al lugar de ejecución del servicio

NOTA: Lo indicado anteriormente no exime a PETROPERU de exigir otras condiciones para la buena ejecución del servicio/obra, tales como garantías, seguros y otros.

6.7. OBLIGACIONES Y RESPONSABILIDADES DE PETROPERÚ

- Coordinación entre la Supervisión de campo y EL CONTRATISTA para los ingresos de campo.

- Mantener informado al CONTRATISTA sobre el contexto social presente en el área de trabajo.
- De acuerdo con disposiciones de Gerencia Oleoducto, no se brindará facilidades de alojamiento y alimentación en las Estaciones de Bombeo.

VII. ESTRUCTURA DE COSTOS

La propuesta Económica Detallada. Es un servicio a precios unitarios.

VIII. SEGURIDAD Y PROTECCIÓN DEL MEDIO AMBIENTE

- El Contratista deberá cumplir con lo establecido en el Manual Corporativo de Seguridad, Salud y Protección Ambiental para Contratistas de PETROPERÚ, el mismo que les será entregado antes del inicio del Servicio, asimismo deberá contar con los implementos de protección personal y de seguridad necesarios para la ejecución de los trabajos y la respectiva matriz de identificación de peligros y Controles (IPERC) e identificación de aspectos ambientales.
- Tomando en consideración lo establecido en el procedimiento PROO1-390 versión v.2 “Gestión CASS para Contratistas” y, teniendo en cuenta la naturaleza de la actividad del servicio y el lugar donde se ejecutará, el nivel de riesgo para el presente Servicio corresponde a un RIESGO ALTO.
- EL CONTRATISTA debe cumplir con el procedimiento PROO1-246, Gestión de Permisos de Trabajo.
- EL CONTRATISTA debe conocer, entender, comunicar y cumplir con la Política de Gestión Integrada de Calidad, Ambiente, Seguridad y Salud en el Trabajo y en la Política de Gestión Social de **PETROPERÚ**.

Todo actuar de EL CONTRATISTA estará sujeto al cumplimiento de los requisitos legales aplicables en materia de Seguridad y Salud Ocupacional de acuerdo con el Objeto contractual y a las disposiciones legales vigentes.

- El personal ingresará y circulará dentro del área de trabajo con su respectiva ficha o carné de identificación. El trabajador deberá portar esta identificación en todo momento mientras dure su permanencia dentro de las instalaciones de la Empresa.
- Por ser las instalaciones de **PETROPERÚ**, un área clasificada como de Alto Bajo, es imprescindible que las medidas de seguridad persistan en todo momento, a fin de eliminar cualquier riesgo que pudiera ocasionar un incidente.
- EL CONTRATISTA deberá cumplir con lo indicado en la Ley N°29783 “Ley de Seguridad y Salud en el Trabajo” y su Reglamento. Para ello deberá, entre otros, promover una cultura de prevención de riesgos laborales
- Por las condiciones y actos inseguros que podrían presentarse dentro de áreas petroleras o de procesos, es imprescindible que las medidas de seguridad persistan en todo momento, a fin de eliminar cualquier riesgo que pudiera ocasionar un accidente o incendio.
- Es importante indicar que, está prohibido el ingreso no autorizado de dispositivos con fuentes de ignición a áreas operativas.

- Asimismo, y de acuerdo con lo establecido en el Art. 63 de la Ley 29783, Ley de Seguridad y Salud en el Trabajo, cuyo texto indica “El empleador establece las medidas y da instrucciones necesarias para que, en caso de un peligro inminente que constituya un riesgo importante o intolerable para la seguridad y salud de los trabajadores, estos puedan interrumpir sus actividades, e incluso, si fuera necesario, abandonar de inmediato el domicilio o lugar físico donde se desarrollan las labores. No se pueden reanudar las labores mientras el riesgo no se haya reducido o controlado”. En esta línea, **PETROPERÚ** ha implementado la autoridad para detener trabajos, denominada “STOP WORK”, cuya aplicación se ejecuta siempre y cuando no se haya llegado a un acuerdo en controlar el peligro que constituye un riesgo al personal.
- EL CONTRATISTA se encuentra obligado a contar con un Plan para Vigilancia, Prevención y Control de COVID-19", conforme a la Resolución Ministerial N.972-2020-MINSA, sus modificatorias y los Protocolos Sectoriales que le correspondan, así como su Registro en el al COVID-19, incluirá las medidas a adoptar para prevenir la infección y propagación del referido virus, siendo requisito mínimo el cumplimiento de las disposiciones de **seguridad** y salud recogidas en la normativa legal peruana y el **Plan de Vigilancia, Prevención y Control COVID-19 de PETROPERÚ**, vigente, el mismo que será verificado por el Administrador del Contrato de **PETROPERÚ**. Debe remitir la evidencia del registro.
- En caso EL CONTRATISTA, sus trabajadores y/o personal, incumplan las medidas y procedimientos de seguridad establecidas contra el COVID-19, de acuerdo con su plan y las disposiciones establecidas por PETROPERÚ para tal efecto o presente información falsa relacionada a seguridad y salud ocupacional, PETROPERÚ como medida inmediata prohibirá el ingreso del trabajador/personal relacionado con dicho incumplimiento a sus instalaciones, sin perjuicio de adoptar las medidas pertinentes contra EL CONTRATISTA.
- Toda multa o sanción económica determinada por los organismos fiscalizadores que afecten a PETROPERÚ y tenga como origen el incumplimiento de las presentes cláusulas será asumida íntegramente por EL CONTRATISTA.
- EL CONTRATISTA será responsable de la segregación y disposición final de todos los residuos sólidos no peligrosos, que se generen como resultado del desarrollo de las actividades de campo durante EL SERVICIO.
- Para la reunión de apertura el contratista debe proveer previamente en digital al administrador de contrato la siguiente información:
- Mapa de Proceso de la contratista, en la que esté incluido el servicio a ejecutar en PETROPERÚ.
- Registro de entrega a todo el personal de la “Política de Gestión Integrada de la Calidad, Ambiente, Seguridad de Procesos y Seguridad en el Trabajo” de PETROPERÚ y del contratista.
- Registro de entrega a todo el personal del Reglamento Interno de Seguridad y Salud en el Trabajo (RISST) de PETROPERÚ y del contratista.
- Estructura organizacional de la empresa contratista, incluir los puestos de dirección (gerencias), puestos del proyecto (operativos y CASS); especificando nombres, correos y números de contacto. (Es responsabilidad del contratista mantener actualizada la estructura y puestos).
- Programa de Capacitación en Seguridad y Salud en el Trabajo o gestión integrada con un mínimo de 04 cursos de seguridad/año; la programación y ejecución debe ser proporcional al tiempo de duración del servicio. (artículo 35 literal b Ley N° 29783).

“SERVICIO DE APOYO PARA LAS ACTIVIDADES DE CONTENCIÓN, RECUPERACIÓN DE CRUDO, LIMPIEZA PRELIMINAR DEL ÁREA IMPACTADA Y ASEGURAMIENTO EN LA CONTINGENCIA AMBIENTAL DEL KM 376+047 DEL TRAMO II DEL ONP”

Especificaciones de la reunión de apertura El responsable del Contratista tiene por obligación comunicar y entregar una copia del presente procedimiento a los subcontratistas con los cuales labore.

- Antes del inicio de actividades el contratista debe haber presentado la documentación CASS solicitada y levantado las observaciones que se puedan presentar.
- Es responsabilidad del contratista los días de retraso en el inicio de sus actividades por la falta en la presentación de la documentación del numeral anterior.
- La documentación específica como matrices IPERC, Procedimientos de trabajo podrá ser presentada por etapas del proyecto, en caso de haberla presentado al inicio debe ser actualizada en cada etapa del proyecto donde se presenten cambios o se generen nuevos procesos.

IX. APENDICES

- Apéndice 1: Formato Detallado de Propuesta Económica.
- Apéndice 2: Experiencia del Postor.
- Apéndice 3: Declaración Jurada de no encontrarse impedido de trabajar con el Estado.
- Apéndice 4: Declaración Jurada de Conflicto de Intereses de Proveedores.
- Apéndice 5: Declaración Jurada de Aceptación y Cumplimiento de Condiciones Técnicas.
- Apéndice 6: Declaración Jurada de Aceptación y Cumplimiento del Sistema de Integridad.
- Apéndice 7: Declaración Jurada de Compromiso de Tolerancia Cero al Acoso y Hostigamiento Sexual.
- Apéndice 8: Formulario de Información del Proveedor.
- Apéndice 9: Política de Prevención de Lavado de Activos y del Financiamiento del terrorismo, de Delitos de Corrupción y de Gestión Antisoborno.
- Apéndice 10: Política de Gestión Integrada de la Calidad, Ambiente, Seguridad de Procesos, Seguridad y Salud en el Trabajo.
- Apéndice 11: Cláusula de Sistema de Integridad.
- Apéndice 12: Cláusula de Prevención de Lavado de Activos y Financiamiento del Terrorismo, de Delitos de Corrupción y de Soborno.
- Apéndice 13: Procedimientos PROA1-350 “Medidas de Seguridad y Salud Ocupacional para el retorno a labores luego de levantado el aislamiento social obligatorio por COVID 19”.
- Apéndice 14: Lineamiento LINA1-069 “Prevención, Vigilancia y Control del Coronavirus COVID-19 en la Instalaciones de PETROPERÚ”,
- Apéndice 15: Manual Corporativo de Seguridad para Contratistas y procedimientos establecidos por PETROPERÚ.
- Apéndice 16: Manual de Procedimiento de PETROPERU PRO01-0390 v.2 Gestión CASS para contratistas.
- Apéndice 17: Manual de Procedimiento de PETROPERU PRO01-246 GESTIÓN DE PERMISOS DE TRABAJO

Apéndice 18: Declaración Jurada de implementación de un SGSST y de paralización de trabajos por riesgo inminente

Apéndice 19: Inducción Específica en el Área de Trabajo

NOTA: Los apéndices 13, 14, 15, 16 y 17 se entregarán al CONTRATISTA al inicio del servicio

APÉNDICE N° 1

FORMATO DE PROPUESTA ECONÓMICA

Lugar, de.....de 2025

Señores

JEFATURA OPERATIVA**GERENCIA OLEODUCTO - PETROPERÚ S.A.**Presente

Referencia: Servicio de apoyo para las actividades de contención, recuperación de crudo, limpieza preliminar del área impactada y aseguramiento, en la emergencia ambiental Km 376+047 del Tramo II del ONP

N° ÍTEM	UNIDAD DEL ÍTEM	DESCRIPCIÓN	PRECIO UNITARIO DEL ÍTEM S/	UTILIDAD Y G.G (%)	SUB TOTAL DEL ÍTEM S/	SUB TOTAL DE (A+B)	IGV (18%)	MONTO TOTAL DEL ÍTEM S/
1	UN	Servicio de apoyo para las actividades de contención, recuperación de crudo, limpieza preliminar del área impactada y aseguramiento, en la emergencia ambiental del Km 376+047 del Tramo II del ONP			S/ (A)			
				No aplica	S/ (B)			

Nota:

- El contratista deberá adjuntar al detalle todas las partidas correspondientes en el Apéndice 1-A
- Los precios unitarios podrán expresarse con más de dos decimales
- Los subtotales de cada partida deberán ser redondeados a dos decimales
- Los totales de los costos directos serán la sumatoria de los subtotales de las partidas y serán expresados con dos decimales.
- Los gastos generales, utilidad y total general serán redondeados a dos decimales

Nombre, firma y sello del Gerente o
funcionario autorizado

“SERVICIO DE APOYO PARA LAS ACTIVIDADES DE CONTENCIÓN, RECUPERACIÓN DE CRUDO, LIMPIEZA PRELIMINAR DEL ÁREA IMPACTADA Y ASEGURAMIENTO EN LA CONTINGENCIA AMBIENTAL DEL KM 376+047 DEL TRAMO II DEL ONP”

APENDICE N° 1-A

DETALLE DE PROPUESTA ECONÓMICA

N°	DESCRIPCION DE LA PARTIDA	UNIDAD	METRADO	COSTO UNITARIO S/	PARCIAL S/
1	ACTIVIDADES PRELIMINARES				
1.1	MOVILIZACIÓN Y DESMOVILIZACIÓN - PERSONAL PROFESIONAL Y TÉCNICO (LUGAR DE ORIGEN A LA CCNN NUEVA UNIDA)	GLB	1.00		
1.2	MOVILIZACIÓN Y DESMOVILIZACIÓN - MATERIALES Y EQUIPOS MENORES	GLB	1.00		
1.3	MOVILIZACIÓN INTERNA DE PERSONAL DEL CONTRATISTA - STAFF - MATERIALES (01 CAMIONETA)	D-M	120.00		
1.4	MOVILIZACIÓN INTERNA DE PERSONAL DEL CONTRATISTA - STAFF - MATERIALES (02 VAN X 15 PASAJEROS)	D-M	45.00		
1.5	CAMPAMENTO (INSTALACIONES: 1 TÓPICO ALMACÉN + 1 OFICINA CONTRATISTA + 1 OFICINA SUPERVISIÓN + 1 COMEDOR + SSHH)	GLB	1.00		
1.6	FACILIDADES DE COMUNICACIÓN (INTERNET SATELITAL)	GLB	1.00		
2	PERSONAL CONTRATISTA				
2.1	PROFESIONAL TECNICO				
2.1.1	INGENIERO RESIDENTE	MES	4.00		
2.1.1.1	FERIADO TRABAJADO	D-H	4.00		
2.1.2	SUPERVISOR QHSE	MES	4.00		
2.1.2.1	FERIADO TRABAJADO	D-H	4.00		
2.1.3	RELACIONISTA COMUNITARIO	D-H	2.00		
2.1.3.1	FERIADO TRABAJADO	D-H	2.00		
2.1.4	PERSONAL DE SALUD (UN PUESTO Y SU RELEVO)	MES	4.00		
2.1.4.1	FERIADO TRABAJADO	D-H	4.00		
2.1.5	CAPATAZ N° 01	MES	2.00		
2.1.5.1	FERIADO TRABAJADO	D-H	2.00		
2.1.6	CAPATAZ N° 02	MES	4.00		
2.1.6.1	FERIADO TRABAJADO	D-H	4.00		
2.1.7	VETERINARIO (EN CASO DE REQUERIRSE PARA RESCATE DE FAUNA)	MES	1.00		
2.2	MANO DE OBRA LOCAL – AYUDANTE GENETAL				
2.2.1	AYUDANTE GENERAL (45 MOL x 45 DÍAS)	D-H	2,025.00		
2.2.2	DOMINGO Y FERIADO TRABAJADO	D-H	315.00		
2.3	GUARDIANÍA				
2.3.1	GUARDIANÍA (8 VIGILANCIA x 120 DÍAS)	D-H	960.00		
2.3.2	DOMINGO Y FERIADO - TRABAJADO	D-H	176.00		
3	FACILIDADES PERSONAL PETROPERU				
3.1	ALMUERZO	R-H	50.00		
3.2	AGUA EN BOTELLA, BEBIDAS REHIDRATANTES (2 aguas + 2 bebidas rehidratantes)	R-H	50.00		
4	FACILIDADES PERSONAL CONTRATISTA				
4.1	PERSONAL PROFESIONAL Y TECNICO				
4.1.1	DESAYUNO (3 Staff por 120 días+ 1 RRCC y 2 vigilantes uno por 60 días y el otro capataz por 120 días y 1 veterinario por 30 días)	R-H	630.00		
4.1.2	ALMUERZO	R-H	630.00		

“SERVICIO DE APOYO PARA LAS ACTIVIDADES DE CONTENCIÓN, RECUPERACIÓN DE CRUDO, LIMPIEZA PRELIMINAR DEL ÁREA IMPACTADA Y ASEGURAMIENTO EN LA CONTINGENCIA AMBIENTAL DEL KM 376+047 DEL TRAMO II DEL ONP”

4.1.3	CENA	R-H	630.00		
4.1.4	AGUA EN BOTELLA, BEBIDAS REHIDRATANTES (2 aguas + 2 bebidas rehidratantes)	R-H	630.00		
4.1.5	HOSPEDAJE TÉCNICO (INCLUYE LAVANDERÍA)	R-H	630.00		
4.2	MANO DE OBRA LOCAL – AYUDANTE GENERAL				
4.2.1	DESAYUNO	R-H	2,025.00		
4.2.2	ALMUERZO	R-H	2,025.00		
4.2.3	AGUA EN BOTELLA, BEBIDAS REHIDRATANTES (1 Kit diario de 4 aguas + 1 bebidas rehidratantes)	R-H	2,025.00		
4.3	GUARDIANIA				
4.3.1	DESAYUNO	R-H	960.00		
4.3.2	ALMUERZO	R-H	720.00		
4.3.3	CENA	R-H	240.00		
4.3.4	AGUA EN BOTELLA, BEBIDAS REHIDRATANTES (1 Kit diario de 4 aguas + 1 bebidas rehidratantes)	R-H	960.00		
5	SEGURIDAD Y SALUD OCUPACIONAL				
5.1	SCTR DE PERSONAL	MES	4.00		
5.2	EXAMEN MEDICO OCUPACIONAL (EMO)	GLB	1.00		
6	EQUIPOS				
6.1	GRUPO ELECTRÓGENO HONDA 2.5 KW (Campamento) Hyundai modelo HHY3000F, monofásico, voltaje 220V.	D-M	120.00	34	
6.2	RADIOS HANDYS X 3 - Modelo T600 H2O, alcance 35-56 kms.	D-M	120.00	25	
6.3	MOTOSIERRAS ADQUISICION (02)	GLB	1.00		
7	VARIOS				
7.1	PAGO PERMISO DE ÁREAS AFECTADAS	GLB	1.00	5,000.00	
7.2	IMPRESIÓN DE INFORME DE TRABAJO (02 JUEGOS Y USB)	GLB	1.00	1,000.00	
7.3	OTROS MATERIALES	GLB	1.00	20,000.00	
			COSTO DIRECTO		
			GASTOS GRALES Y UTILIDAD %		
			SUB TOTAL SIN IGV (A)		
N°	DESCRIPCION DE LA PARTIDA	UNIDAD	METRADO	COSTO UNITARIO S/	PARCIAL S/
5	SEGURIDAD Y SALUD OCUPACIONAL				
5.3	EQUIPO DE PROTECCIÓN DE PERSONAL (Ver sub partida 5.3.A)	GLB	1.00		
5.4	MEDICAMENTOS PARA TÓPICO DE ENFERMERÍA (Ver sub partida 5.4.A)	GLB	1.00		
7	VARIOS				
7.4	MATERIALES. CIVILES MECÁNICOS Y OTROS GASTOS (VER APENDICE 7.4.A)	GLB	1.00		
			COSTO DIRECTO		
			SUB TOTAL SIN IGV (B)		
SUB TOTAL SIN IGV DE (A) + (B)					
I.G.V (18%)					
TOTAL, GENERAL S/.				S/	-

NOTA:

- Se considera en personal Guardianía: 08 personal de guardianía por 120 días.
- La partida 6.1, 6.2 y 6.3 estos equipos quedarán en custodia de Petroperú, al finalizar el servicio

“SERVICIO DE APOYO PARA LAS ACTIVIDADES DE CONTENCIÓN, RECUPERACIÓN DE CRUDO, LIMPIEZA PRELIMINAR DEL ÁREA IMPACTADA Y ASEGURAMIENTO EN LA CONTINGENCIA AMBIENTAL DEL KM 376+047 DEL TRAMO II DEL ONP”

- El uso de combustible para la partida 6.1 se considerará en partida 7.3 Otros materiales con sus respectivos sustentos.
- Los totales de los costos directos serán la sumatoria de los subtotales de las partidas y serán expresados con dos decimales
- El contratista deberá adjuntar al detalle todas las partidas correspondientes
- El postor debe indicar las cifras de los porcentajes generales y la utilidad
- Las partidas globales serán sustentadas por el contratista de acuerdo con el avance real del servicio previa autorización expresa de la administración del contrato de PETROPERU. El avance se sustentará mediante facturas y con Guía de remisión para materiales.
- En la partida 4.3.4 una vez culminada la Etapa I del Servicio, el personal vigilante recibirá 01 kit diario que comprende 02 aguas y 02 bebidas rehidratantes.

DESGLOSE SUB APENDICES 1-A

Sub partida 5.3.A Equipos de Protección Personal

Equipos de Protección Personal	Cantidad	P.U	Total
Casco	87		
Cortaviento	87		
Lentes	451		
Mascarilla Simple	3,555		
Respirador media cara	150		
Doble Filtro (cartucho)	300		
Linterna de mano	08		
Tapón Auditivo	141		
Barbiquejo	305		
Polo Manga Larga	304		
Pantalón Reflectivo	304		
Botas de Jebe	101		
Botas de jebe (punta de acero)	04		
Poncho Impermeable	96		
Tyvet	5830		
Guante Nitriflex	3160		
Guantes de Nitrilo	5025		
Guantes de Badana	2920		
Guantes de Hilo	1463		
TOTAL			S/ -

Sub partida 5.4.A Medicamentos para Tópico de Enfermería

Medicamentos para tópico de Enfermería	Cantidad	P.U	Total
Alcohol (frasco 1lt)	12		
Agua Oxigenada (frasco 1 lt.)	12		
Abocat N° 18,20 y 24	25		
Guantes quirúrgicos descartables (caja de 100 unidades)	4		
Guantes quirúrgicos N° 07	35		
Ciprofloxacino 500 mg (comprimidos)	30		
Floril en gotas (gotero)	10		
Cloruro de Sodio 0.9% (frasco 1 lt)	25		
Clorfenamina 10 mg (ampolla)	15		
Diclofenaco 1% (pomada gel)	45		
Diclofenaco 50 mg (ampolla)	30		
Dicloxacilina 500 mg. (capsulas)	250		
Equipo de sutura	2		
Equipo de venoclisis	15		
Llave de triple vía	15		
Hioscina 10 mg.(blíster)	5		
Jeringa de 5, 10 y 20 ml	40		
Metamizol ampolla	40		
Notil crema 10 gr.	35		
Paquete chico de hisopos.	6		
Paquetes de gasa estéril de 4" x 4".	45		
Protector solar. (frasco de 1 litro)	20		
Rollo de algodón absorbente de 500 gr.	6		
Rollo de esparadrapo de 2.5 m de ancho.	8		
Seda negra 2/0, 3/0 y 4/0	35		
Sobres de Sales de Rehidratación Oral. (caja de 50 unidades)	200		

“SERVICIO DE APOYO PARA LAS ACTIVIDADES DE CONTENCIÓN, RECUPERACIÓN DE CRUDO, LIMPIEZA PRELIMINAR DEL ÁREA IMPACTADA Y ASEGURAMIENTO EN LA CONTINGENCIA AMBIENTAL DEL KM 376+047 DEL TRAMO II DEL ONP”

Suero antiofídico (Ampolla)	8		
Sulfadiazina de plata al 1% (frasco 400 gr.)	12		
Vendas elásticas de 4" y de 6".	40		
Gasa 10 x 10	30		
Panadol Antigripal (sobres)	80		
Ibuprofeno 500 Mg.(blíster)	20		
Buscapina 10 Mg / 500 Mg.(comprimido)	75		
Dexametasona 4 Mg. (blíster)	40		
Dexametasona 4 Mg. (ampolla)	40		
Paracetamol 500 Mg. (blíster)	40		
Repelente (Sachet)	600		
Tensiómetro	1		
Termómetro digital	2		
Estetoscopio	1		
Pulsioxímetro	1		
TOTAL			S/ -

Notas:

Nota 01: Toda medicina y equipos sobrante al finalizar el servicio deberá ser entregado con su guía y acta a la estación 6.

Sub partida 7.1.A Materiales Civiles, Mecánicos y Otros Gastos

Materiales	Cantidad	P. U	Total
Aceite 2 T (litros)	50		
Aceite quemado (gal)	50		
Alambre (Kg)	30		
Baldes de plástico (20 litros)	40		
Barreras de contención de tipo industrial (15 metros)	6		
Bolsas de Polietileno (de 105 x 55 cm)	50,000		
Cinta de seguridad rojo y amarillo (rollo)	80		
Cilindros metálicos (55 galones)	100		
Codos de PVC (2", 4" y 6")	150		
Tubos de PVC (4" y 6")	60		

“SERVICIO DE APOYO PARA LAS ACTIVIDADES DE CONTENCIÓN, RECUPERACIÓN DE CRUDO, LIMPIEZA PRELIMINAR DEL ÁREA IMPACTADA Y ASEGURAMIENTO EN LA CONTINGENCIA AMBIENTAL DEL KM 376+047 DEL TRAMO II DEL ONP”

Clavos de 1",2",3",4",5"(Kg)	150		
Driza (Rollo)	20		
Malla Rachel (rollo)	20		
Manol orange pumice (gal)	40		
Oclansord (bolsa de 44 litros)	200		
Salchichas absorbentes	200		
Sacos yute	10,000		
Geomembrana (rollo)	6		
Paños Oleofílicos (paquete 100 un.)	300		
Plástico doble reforzado (rollo)	40		
Rafia cono grande	100		
Sacos de Polipropileno (105 x 55 cm)	50,000		
Trapo Industrial (Kg)	200		
Otros materiales (Global)	1	15,000.00	15,000.00
TOTAL			S/ -

Notas:

Nota 01: Todo material deberá ser a solicitud de PETROPERÚ y autorizado por PETROPERÚ, antes de ingresar a campamento.

Nota 02: Todo material será sustentado con factura y/o guía de remisión por el Contratista.

DESGLOCE DE SUB-PARTIDA 2.1 PERSONAL PROFESIONAL Y TECNICO: ESTRUCTURA DE COSTOS DE REMUNERACIÓN

ESTRUCTURA DE REMUNERACIONES, BENEFICIOS Y LEYES SOCIALES POR DIA						
INGENIERO RESIDENTE						
DESCRIPCIÓN	%		Monto Diario	N° de Días / Semana	Monto Semanal	Monto Mensual
REMUNERACIONES						
SUELDO BASICO			283.59	7.0	1985.13	8,507.70
Dominical						
Comisión (Máxima en Mercado 1,69%)	1.69%					
Asignación Familiar (S/. 113,00 por mes por día)			3.77	7.0	26.37	113.00
<u>Total de Remuneración Básica y Aporte Pensionario</u>			287.36		2011.50	8,620.70
APORTE DEL TABAJADOR						
ONP (13% - Descontado al trabajador)	13%		37.36		261.49	1120.69
LEYES SOCIALES						
EsSalud	9.00%	de A+C	28.02	7.0	196.12	840.52
<u>Total de Leyes Sociales</u>			28.02		196.12	840.52
COSTO MENSUAL REMUNERACIÓN						7,500.01
COSTO NETO DIARIO REMUNERACIÓN						250.00
LIQUIDACIÓN BENEFICIOS SOCIALES						
DESCRIPCIÓN	%		Monto Diario	N° de Días / Semana	Monto Semanal	Monto Mensual
BENEFICIOS SOCIALES						
Gratificaciones	16.67%	de A	47.89	7.0	335.25	1436.78
Vacaciones Truncas	8.33%	de A	23.95	7.0	167.62	718.39
Bonificación Extraordinaria	9.00%	de B	4.31	7.0	30.17	129.31
Compensación por tiempo de Servicios	8.33%	de (A+B)	27.94	7.0	195.56	838.12
<u>Total de Beneficios Sociales</u>			104.09		728.61	3122.61
APORTE DEL TABAJADOR						
ONP (13% - Descontado al trabajador)	13%	de C	3.11		21.79	93.39
COSTO MENSUAL BENEFICIOS SOCIALES						3,029.22
COSTO NETO DIARIO BENEFICIOS SOCIALES						100.97
COSTO MENSUAL (REMUNERACIÓN + BENEFICIOS SOCIALES)						10,529.23
COSTO NETO DIARIO (REMUNERACIÓN + BENEFICIOS SOCIALES)						350.97
COSTO CONTRATISTA			Monto Diario		Monto Semanal	Monto Mensual
			419.46		2936.23	12,583.83

“SERVICIO DE APOYO PARA LAS ACTIVIDADES DE CONTENCIÓN, RECUPERACIÓN DE CRUDO, LIMPIEZA PRELIMINAR DEL ÁREA IMPACTADA Y ASEGURAMIENTO EN LA CONTINGENCIA AMBIENTAL DEL KM 376+047 DEL TRAMO II DEL ONP”

ESTRUCTURA DE REMUNERACIONES, BENEFICIOS Y LEYES SOCIALES POR DIA							
INGENIERO QHSSE							
DESCRIPCIÓN	%		Monto Diario	N° de Días / Semana	Monto Semanal	N° de Días / Mes	Monto Mensual
REMUNERACIONES							
SUELDO BASICO			245.28	7.0	1716.96	30.00	7,358.40
Dominical							
Comisión (Máxima en Mercado 1,69%)	1.69%						
Asignación Familiar (S/. 113,00 por mes por día)			3.77	7.0	26.37	30.00	113.00
Total de Remuneración Básica y Aporte Pensionario			249.05		1743.33		7,471.40
APORTE DEL TABAJADOR							
ONP (13% - Descontado al trabajador)	13%		32.38		226.63		971.28
LEYES SOCIALES							
EsSalud	9.00%	de A+C	24.28	7.0	169.97	30.00	728.46
Total de Leyes Sociales			24.28		169.97		728.46
COSTO MENSUAL REMUNERACIÓN							6,500.12
COSTO NETO DIARIO REMUNERACIÓN							216.67
LIQUIDACIÓN BENEFICIOS SOCIALES							
DESCRIPCIÓN	%		Monto Diario	N° de Días / Semana	Monto Semanal	N° de Días / Mes	Monto Mensual
BENEFICIOS SOCIALES							
Gratificaciones	16.67%	de A	41.51	7.0	290.55	30.00	1245.23
Vacaciones Truncas	8.33%	de A	20.75	7.0	145.28	30.00	622.62
Bonificación Extraordinaria	9.00%	de B	3.74	7.0	26.15	30.00	112.07
Compensación por tiempo de Servicios	8.33%	de (A+B)	24.21	7.0	169.49	30.00	726.39
Total de Beneficios Sociales			90.21		631.47		2706.31
APORTE DEL TABAJADOR							
ONP (13% - Descontado al trabajador)	13%	de C	2.70		18.89		80.94
COSTO MENSUAL BENEFICIOS SOCIALES							2,625.37
COSTO NETO DIARIO BENEFICIOS SOCIALES							87.51
COSTO MENSUAL (REMUNERACIÓN + BENEFICIOS SOCIALES)							9,125.48
COSTO NETO DIARIO (REMUNERACIÓN + BENEFICIOS SOCIALES)							304.18
COSTO CONTRATISTA			Monto Diario		Monto Semanal		Monto Mensual
			363.54		2544.77		10,906.17

A

B

C

ESTRUCTURA DE REMUNERACIONES, BENEFICIOS Y LEYES SOCIALES POR DIA							
RELACIONISTA COMUNITARIO							
DESCRIPCIÓN	%		Monto Diario	Nº de Días / Semana	Monto Semanal	Nº de Días / Mes	Monto Mensual
REMUNERACIONES							
SUELDO BASICO			206.97	7.0	1448.79	30.00	6,209.10
Dominical							
Comisión (Máxima en Mercado 1,69%)	1.69%						
Asignación Familiar (S/. 113,00 por mes por día)			3.77	7.0	26.37	30.00	113.00
Total de Remuneración Básica y Aporte Pensionario			210.74		1475.16		6,322.10
APORTE DEL TABAJADOR							
ONP (13% - Descontado al trabajador)	13%		27.40		191.77		821.87
LEYES SOCIALES							
EsSalud	9.00%	de A+C	20.55	7.0	143.83	30.00	616.40
Total de Leyes Sociales			20.55		143.83		616.40
COSTO MENSUAL REMUNERACIÓN							5,500.23
COSTO NETO DIARIO REMUNERACIÓN							183.34
LIQUIDACIÓN BENEFICIOS SOCIALES							
DESCRIPCIÓN	%		Monto Diario	Nº de Días / Semana	Monto Semanal	Nº de Días / Mes	Monto Mensual
BENEFICIOS SOCIALES							
Gratificaciones	16.67%	de A	35.12	7.0	245.86	30.00	1053.68
Vacaciones Truncas	8.33%	de A	17.56	7.0	122.93	30.00	526.84
Bonificación Extraordinaria	9.00%	de B	3.16	7.0	22.13	30.00	94.83
Compensación por tiempo de Servicios	8.33%	de (A+B)	20.49	7.0	143.42	30.00	614.65
Total de Beneficios Sociales			76.33		534.33		2290.01
APORTE DEL TABAJADOR							
ONP (13% - Descontado al trabajador)	13%	de C	2.28		15.98		68.49
COSTO MENSUAL BENEFICIOS SOCIALES							2,221.52
COSTO NETO DIARIO BENEFICIOS SOCIALES							74.05
COSTO MENSUAL (REMUNERACIÓN + BENEFICIOS SOCIALES)							7,721.74
COSTO NETO DIARIO (REMUNERACIÓN + BENEFICIOS SOCIALES)							257.39
COSTO CONTRATISTA			Monto Diario		Monto Semanal		Monto Mensual
			307.62		2153.32		9,228.51

A

B

C

ESTRUCTURA DE REMUNERACIONES, BENEFICIOS Y LEYES SOCIALES POR DIA							
PERSONAL DE SALUD							
DESCRIPCIÓN	%		Monto Diario	Nº de Días / Semana	Monto Semanal	Nº de Días / Mes	Monto Mensual
REMUNERACIONES							
SUELDO BASICO			141.83	7.0	992.81	30.00	4,254.90
Dominical							
Comisión (Máxima en Mercado 1,69%)	1.69%						
Asignación Familiar (S/. 113,00 por mes por día)			3.77	7.0	26.37	30.00	113.00
Total de Remuneración Básica y Aporte Pensionario			145.60		1019.18		4,367.90
APORTE DEL TABAJADOR							
ONP (13% - Descontado al trabajador)	13%		18.93		132.49		567.83
LEYES SOCIALES							
EsSalud	9.00%	de A+C	14.20	7.0	99.37	30.00	425.87
Total de Leyes Sociales			14.20		99.37		425.87
COSTO MENSUAL REMUNERACIÓN							3,800.07
COSTO NETO DIARIO REMUNERACIÓN							126.67
LIQUIDACIÓN BENEFICIOS SOCIALES							
DESCRIPCIÓN	%		Monto Diario	Nº de Días / Semana	Monto Semanal	Nº de Días / Mes	Monto Mensual
BENEFICIOS SOCIALES							
Gratificaciones	16.67%	de A	24.27	7.0	169.86	30.00	727.98
Vacaciones Truncas	8.33%	de A	12.13	7.0	84.93	30.00	363.99
Bonificación Extraordinaria	9.00%	de B	2.18	7.0	15.29	30.00	65.52
Compensación por tiempo de Servicios	8.33%	de (A+B)	14.16	7.0	99.09	30.00	424.66
Total de Beneficios Sociales			52.74		369.17		1582.15
APORTE DEL TABAJADOR							
ONP (13% - Descontado al trabajador)	13%	de C	1.58		11.04		47.32
COSTO MENSUAL BENEFICIOS SOCIALES							1,534.83
COSTO NETO DIARIO BENEFICIOS SOCIALES							51.16
COSTO MENSUAL (REMUNERACIÓN + BENEFICIOS SOCIALES)							5,334.90
COSTO NETO DIARIO (REMUNERACIÓN + BENEFICIOS SOCIALES)							177.83
COSTO CONTRATISTA			Monto Diario		Monto Semanal		Monto Mensual
			212.53		1487.71		6,375.92

A

B

C

ESTRUCTURA DE REMUNERACIONES, BENEFICIOS Y LEYES SOCIALES POR DIA							
CAPATAZ							
DESCRIPCIÓN	%		Monto Diario	Nº de Días / Semana	Monto Semanal	Nº de Días / Mes	Monto Mensual
REMUNERACIONES							
SUELDO BASICO			149.49	7.0	1046.43	30.00	4,484.70
Dominical							
Comisión (Máxima en Mercado 1,69%)	1.69%						
Asignación Familiar (S/. 113,00 por mes por día)			3.77	7.0	26.37	30.00	113.00
Total de Remuneración Básica y Aporte Pensionario			153.26		1072.80		4,597.70
APORTE DEL TABAJADOR							
ONP (13% - Descontado al trabajador)	13%		19.92		139.46		597.70
LEYES SOCIALES							
EsSalud	9.00%	de A+C	14.94	7.0	104.60	30.00	448.28
Total de Leyes Sociales			14.94		104.60		448.28
COSTO MENSUAL REMUNERACIÓN							4,000.00
COSTO NETO DIARIO REMUNERACIÓN							133.33
LIQUIDACIÓN BENEFICIOS SOCIALES							
DESCRIPCIÓN	%		Monto Diario	Nº de Días / Semana	Monto Semanal	Nº de Días / Mes	Monto Mensual
BENEFICIOS SOCIALES							
Gratificaciones	16.67%	de A	25.54	7.0	178.80	30.00	766.28
Vacaciones Truncas	8.33%	de A	12.77	7.0	89.40	30.00	383.14
Bonificación Extraordinaria	9.00%	de B	2.30	7.0	16.09	30.00	68.97
Compensación por tiempo de Servicios	8.33%	de (A+B)	14.90	7.0	104.30	30.00	447.00
Total de Beneficios Sociales			55.51		388.59		1665.39
APORTE DEL TABAJADOR							
ONP (13% - Descontado al trabajador)	13%	de C	1.66		11.62		49.81
COSTO MENSUAL BENEFICIOS SOCIALES							1,615.58
COSTO NETO DIARIO BENEFICIOS SOCIALES							53.85
COSTO MENSUAL (REMUNERACIÓN + BENEFICIOS SOCIALES)							5,615.58
COSTO NETO DIARIO (REMUNERACIÓN + BENEFICIOS SOCIALES)							187.19
COSTO CONTRATISTA			Monto Diario		Monto Semanal		Monto Mensual
			223.71		1565.99		6,711.36

A

B

C

DESGLOCE DE SUB-PARTIDA 2.2 MANO DE OBRA LOCAL – AYUDANTE GENETAL: ESTRUCTURA DE COSTOS DE REMUNERACIÓN

ESTRUCTURA DE REMUNERACIONES, BENEFICIOS Y LEYES SOCIALES POR DIA							
AYUDANTE GENERAL							
DESCRIPCIÓN	%		Monto Diario	Nº de Días / Semana	Monto Semanal	Nº de Días / Mes	Monto Mensual
REMUNERACIONES							
SUELDO BASICO			61.73	7.0	432.13	30.00	1,851.98
Dominical							
Comisión (Máxima en Mercado 1,69%)	1.69%						
Asignación Familiar (S/. 113,00 por mes por día)			3.77	7.0	26.37	30.00	113.00
Total de Remuneración Básica y Aporte Pensionario			65.50		458.49		1,964.98
APORTE DEL TABAJADOR							
ONP (13% - Descontado al trabajador)	13%		8.51		59.60		255.45
LEYES SOCIALES							
EsSalud	9.00%	de A+C	6.39	7.0	44.70	30.00	191.59
Total de Leyes Sociales			6.39		44.70		191.59
COSTO MENSUAL REMUNERACIÓN							1,709.53
COSTO NETO DIARIO REMUNERACIÓN							56.98
LIQUIDACIÓN BENEFICIOS SOCIALES							
DESCRIPCIÓN	%		Monto Diario	Nº de Días / Semana	Monto Semanal	Nº de Días / Mes	Monto Mensual
BENEFICIOS SOCIALES							
Gratificaciones	16.67%	de A	10.92	7.0	76.42	30.00	327.50
Vacaciones Truncas	8.33%	de A	5.46	7.0	38.21	30.00	163.75
Bonificación Extraordinaria	9.00%	de B	0.98	7.0	6.88	30.00	29.47
Compensación por tiempo de Servicios	8.33%	de (A+B)	6.37	7.0	44.58	30.00	191.04
Total de Beneficios Sociales			23.73		166.08		711.76
APORTE DEL TABAJADOR							
ONP (13% - Descontado al trabajador)	13%	de C	0.71		4.97		21.29
COSTO MENSUAL BENEFICIOS SOCIALES							690.47
COSTO NETO DIARIO BENEFICIOS SOCIALES							23.02
COSTO MENSUAL (REMUNERACIÓN + BENEFICIOS SOCIALES)							2,400.00
COSTO NETO DIARIO (REMUNERACIÓN + BENEFICIOS SOCIALES)							80.00
COSTO CONTRATISTA 08 HORAS			Monto Diario		Monto Semanal		Monto Mensual
			95.61		669.28		2,868.32

DESGLOCE DE SUB-PARTIDA 2.3 PERSONAL VIGILANCIA: ESTRUCTURA DE COSTOS DE REMUNERACIÓN

ESTRUCTURA DE REMUNERACIONES, BENEFICIOS Y LEYES SOCIALES POR DIA							
GUARDIAN							
DESCRIPCION	%		Monto Diario	N° de Días / Semana	Monto Semanal	N° de Días / Mes	Monto Mensual
REMUNERACIONES							
SUELDO BASICO			94.48	6.00	566.88	26.00	2456.48
Dominical					94.48	4.00	377.92
Asignacion Familiar (S/ 113.00 por mes por día)			3.77	7.00	26.37	30.00	113.00
			98.25		687.73		2947.40
APORTE DEL TRABAJADOR							
ONP(13% - Descontando al trabajador)	13%		12.77		89.40		383.16
LEYES SOCIALES							
EsSalud	9%	de A+C	9.58	7.00	67.05	30.00	287.37
Total de Leyes Sociales			9.58		67.05		287.37
COSTO MENSUAL REMUNERACIÓN							2564.24
COSTO NETO DIARIO REMUNERACIÓN							85.47
LIQUIDACIÓN BENEFICIOS SOCIALES							
DESCRIPCION	%		Monto Diario	N° de Días / Semana	Monto Semanal	N° de Días / Mes	Monto Mensual
BENEFICIOS SOCIALES							
Gratificaciones	16.67%	de A	16.37	7.00	114.62		491.23
Vacaciones Truncas	8.33%	de A	8.19	7.00	57.31		245.62
Bonificación Extraordinaria	9.00%	de B	1.47	7.00	10.32		44.21
Compensación por tiempo de Servicios	8.33%	de (A+B)	9.55	7.00	66.86		286.55
Total de Beneficios Sociales			35.59		249.11		1067.61
APORTE DEL TRABAJADOR							
ONP(13% - Descontando al trabajador)	13%	de B	1.06		7.45		31.93
COSTO MENSUAL BENEFICIOS SOCIALES							1035.68
COSTO NETO DIARIO BENEFICIOS SOCIALES							34.52
COSTO MENSUAL (REMUNERACIÓN + BENEFICIOS SOCIALES)							3599.92
COSTO NETO DIARIO (REMUNERACIÓN + BENEFICIOS SOCIALES)							120.00
COSTO CONTRATISTA			Monto Diario		Monto Semanal		Monto Mensual
			143.41		1003.89		4302.38

APÉNDICE Nº 2
EXPERIENCIA DEL POSTOR

Lugar, de.....de 2025

Señores

PETRÓLEOS DEL PERÚ - PETROPERÚ S.A.

Presente

Servicio de apoyo para las actividades de contención, recuperación de crudo, limpieza preliminar del área impactada y aseguramiento, en la emergencia ambiental Km 376+047 del Tramo II del ONP

Nº	DESCRIPCIÓN DEL SERVICIO O TRABAJO	EMPRESA	DOCUMENTO SUSTENTATORIO	FECHA	MONTO DEL SERVICIO (S/.)
1					
2					
3					
4					
5					
6					
7					
8					
9					
10					
MONTO TOTAL DE SERVICIOS O TRABAJOS REALIZADOS (S/.)					

Nombre, firma y sello del Gerente o Funcionario autorizado

Sello de la empresa

NOTAS:

- Los costos deben ser redondeados a dos decimales.
- Los documentos sustentatorios deben ser legibles, expresar los montos, tipo de moneda, fecha, razón social del postor, empresa a la que se brindó el servicio o trabajo, descripción de la prestación, caso contrario será considerado como NO PRESENTADO.
- En caso de documentos sustentatorios con montos en dólares, se aplicará el tipo de cambio venta publicado por la Superintendencia de Banca y Seguros y AFP. Para tal efecto, se tomará en cuenta la cotización del día, en el que se haya otorgado la conformidad del contrato o cancelado el comprobante de pago, según sea el caso.

“SERVICIO DE APOYO PARA LAS ACTIVIDADES DE CONTENCIÓN, RECUPERACIÓN DE CRUDO, LIMPIEZA PRELIMINAR DEL ÁREA IMPACTADA Y ASEGURAMIENTO EN LA CONTINGENCIA AMBIENTAL DEL KM 376+047 DEL TRAMO II DEL ONP”

APÉNDICE N° 3

**DECLARACIÓN JURADA DE NO ENCONTRARSE IMPEDIDO DE CONTRATAR CON
EL ESTADO**

Lugar, de.....de 2025

Señores:

Petróleos del Perú – PETROPERU S.A.

Presente. –

Referencia: Servicio de apoyo para las actividades de contención, recuperación de crudo, limpieza preliminar del área impactada y aseguramiento, en la emergencia ambiental Km 376+047 del Tramo II del ONP

(Razón Social o Nombre del Postor), con R.U.C. N°, con domicilio legal en, teléfono....., correo electrónico....., debidamente representada por su Sr., identificado con D.N.I N° ..., según Poder inscrito en la Partida N°....., del Registro de Personas Jurídicas de....., declaramos bajo juramento lo siguiente:

No tenemos impedimento para contratar con el Estado, conforme a lo dispuesto en la normativa de contrataciones del Estado.

Representante Legal del postor/Postor**Razón Social o DNI**

APÉNDICE N° 4

DECLARACIÓN JURADA SOBRE CONFLICTO DE INTERESES DE PROVEEDORES

Lugar, de.....de 2025

Señores

Petróleos del Perú - PETROPERÚ S.A.**Gerencia Oleoducto****Presente.**

Referencia: Servicio de apoyo para las actividades de contención, recuperación de crudo, limpieza preliminar del área impactada y aseguramiento, en la emergencia ambiental Km 376+047 del Tramo II del ONP

Los conflictos de intereses de proveedores son aquellas situaciones en las que un proveedor (u otro socio de negocio) que procure o brinde servicios a PETROPERÚ S.A., pudiera ser influido para desarrollar acciones indebidas, específicamente por motivos relacionados con sus propios intereses económicos, comerciales o políticos en perjuicio de los intereses de PETROPERÚ S.A.

Es responsabilidad de todos los proveedores de PETROPERÚ S.A. revelar cualquier vínculo personal o comercial que pudiera estar relacionado con la prestación de sus servicios y de este modo, gestionar y atender apropiadamente los conflictos reales o potenciales.

Habiendo entendido el significado de conflicto de intereses, por el presente documento, la persona jurídica, con RUC N°, debidamente representada por....., con DNI....., declara bajo juramento la siguiente información:

- 1.- Indicar si alguno de sus accionistas y/o socios fundadores es trabajador de PETROPERÚ S.A. o lo ha sido en los últimos doce (12) meses, que pudiera generar un conflicto de interés en la ejecución contractual derivada ejecución contractual derivada de esta contratación:

TRABAJADOR DE PETROPERÚ	DNI	AFINIDAD / CONSANGUINIDAD	CARGO	NOMBRE Y CARGO DEL COLABORADOR DEL PROVEEDOR CON EL QUE SE TIENE PARENTESCO

- 2.- Indicar si sus accionistas, representantes legales y/o apoderados u otro colaborador que el proveedor considere, mantiene alguna relación de cuarto grado de consanguinidad y segundo de afinidad (se considera a los convivientes, uniones de hecho y adopción) con trabajadores y/o directores de PETROPERÚ S.A.; en los últimos doce (12) meses, que pudiera generar un conflicto de interés en la ejecución contractual derivada de esta contratación:

TRABAJADOR DE PETROPERÚ	DNI	AFINIDAD / CONSANGUINIDAD	CARGO	NOMBRE Y CARGO DEL COLABORADOR DEL PROVEEDOR CON EL QUE SE TIENE PARENTESCO

- 3.- Indicar si en los últimos doce (12) meses han asesorado o defendido, o asesora o defiende legalmente, a alguna organización o empresas en el marco de un proceso legal que se tenga con PETROPERÚ S.A. que genere un conflicto de intereses en la ejecución contractual derivada de esta contratación:

NOMBRE PERSONA/EMPRESA	RUC / DNI	RELACIÓN
DESCRIPCIÓN DE LA SITUACIÓN:		

- 4.- Indicar si tiene intereses de índole económico, comercial o político que entren en conflicto con los intereses de PETROPERÚ S.A. en la ejecución contractual derivada de esta contratación:

NOMBRE PERSONA/EMPRESA	RUC / DNI	RELACIÓN
DESCRIPCIÓN DE LA SITUACIÓN:		

- 5.- Otra información relevante que considere necesario declarar y que pueda significar un potencial conflicto de interés.
.....

Declaro expresamente que toda la información contenida en la presente declaración contiene todos los datos relevantes, es veraz y exacta. Además, deberé contactar con PETROPERÚ S.A. si surge un conflicto de intereses durante la ejecución del contrato.

(Nombre/ Razón Social)

Ruc / DNI

Firma del Representante Legal

“SERVICIO DE APOYO PARA LAS ACTIVIDADES DE CONTENCIÓN, RECUPERACIÓN DE CRUDO, LIMPIEZA PRELIMINAR DEL ÁREA IMPACTADA Y ASEGURAMIENTO EN LA CONTINGENCIA AMBIENTAL DEL KM 376+047 DEL TRAMO II DEL ONP”

APÉNDICE N° 5

DECLARACIÓN JURADA DE ACEPTACIÓN Y CUMPLIMIENTO DE LAS CONDICIONES TÉCNICAS

Señores

Petróleos del Perú - PETROPERU S.A.

Presente. –

Referencia: Servicio de apoyo para las actividades de contención, recuperación de crudo, limpieza preliminar del área impactada y aseguramiento, en la emergencia ambiental Km 376+047 del Tramo II del ONP

De nuestra consideración:

(Razón Social o Nombre del Postor), con R.U.C. N°, con domicilio legal en, teléfono....., correo electrónico....., debidamente representada por su Sr., identificado con D.N.I N°, según Poder inscrito en la Partida N°....., del Registro de Personas Jurídicas de....., declaramos bajo juramento lo siguiente:

Cumplo con los Requisitos Técnicos Mínimos solicitados de las CONDICIONES TECNICAS. Para lo cual, sírvase emplear la presente Declaración Jurada para los fines correspondientes.

DECLARACIÓN JURADA DE CONOCIMIENTO Y ACEPTACIÓN DEL CONTENIDO DE LAS CONDICIONES TÉCNICAS**JEFATURA OPERATIVA**

Fecha:

DATOS DE LA(S) EMPRESA(S) CONTRATISTA(S)		
Razón Social/Nombre Comercial:		
RUC:	Dirección SUNAT:	
Razón Social/Nombre Comercial:		
RUC:	Dirección SUNAT:	
DATOS DEL SERVICIO		
Título	Condiciones Técnicas:	
Lugar:		
DATOS DEL DECLARANTE		
Nombre:	DNI:	
Cargo	Otro:	
DOCUMENTOS	He leído	
Condiciones técnicas del Servicio:	SI	NO
Numeral 5 referente al sistema de contratación	SI	NO
Numeral 8 referente a los requerimientos técnicos mínimos	SI	NO
Numeral 11 referente a pólizas del servicio	SI	NO
Numeral 13 referente a penalidades	SI	NO
Numeral 18 referente a obligaciones y responsabilidades del contratista	SI	NO
Formato de Propuesta Económica	SI	NO
Reglamento de Contrataciones de PETROPERÚ	SI	NO
Yo, _____, DECLARO, CONOCER, COMPRENDER Y ACEPTAR el contenido de los documentos listados, establecidas por PETROPERU S.A., por lo cual firmo la presente.		
Comunicado/ Recibido		
..... Nombre Empresa Contratista		
Este formato es individual y deberá presentarse con la propuesta del POSTOR		

“SERVICIO DE APOYO PARA LAS ACTIVIDADES DE CONTENCIÓN, RECUPERACIÓN DE CRUDO, LIMPIEZA PRELIMINAR DEL ÁREA IMPACTADA Y ASEGURAMIENTO EN LA CONTINGENCIA AMBIENTAL DEL KM 376+047 DEL TRAMO II DEL ONP”

APÉNDICE N° 6

DECLARACIÓN JURADA DE ACEPTACIÓN Y CUMPLIMIENTO DEL SISTEMA DE INTEGRIDAD

Lugar, de.....de 2025

Señores

Petróleos del Perú - PETROPERÚ S.A.**Gerencia Oleoducto****Presente. -****Referencia: Servicio de apoyo para las actividades de contención, recuperación de crudo, limpieza preliminar del área impactada y aseguramiento, en la emergencia ambiental Km 376+047 del Tramo II del ONP**

Estimados señores:

Razón Social del Postor), con R.U.C. N°, con domicilio legal en, teléfono....., e-mail....., debidamente representada por, identificado con D.N.I N°, declaramos bajo juramento que cumpliremos con las Condiciones de la contratación del presente proceso y con el Sistema de Integridad de Petróleos del Perú S.A., en lo que sea aplicable.

Nombre/ Razón Social)**Ruc / DNI****Firma del Representante Legal**

(El Código de Integridad de PETROPERÚ, la Política Antifraude y Anticorrupción, así como los Lineamientos del Sistema de Integridad se encuentran publicadas en el portal de PETROPERÚ S.A., en el siguiente enlace: <https://www.petroperu.com.pe/buen-gobierno-corporativo/nuestro-sistema-de-integridad/>

APÉNDICE N° 7

**DECLARACIÓN JURADA “COMPROMISO DE TOLERANCIA CERO AL ACOSO Y
HOSTIGAMIENTO SEXUAL”**

Lugar, de.....de 2025

Señores:**Petróleos del Perú – PETROPERÚ S.A.****Presente. –**

Referencia: Servicio de apoyo para las actividades de contención, recuperación de crudo, limpieza preliminar del área impactada y aseguramiento, en la emergencia ambiental Km 376+047 del Tramo II del ONP

(nombre de la empresa), con R.U.C. N°, con domicilio legal en.....–

(distrito) – (provincia) – (departamento), teléfono, e-mail....., debidamente representada por, con D.N.I

N°....., declaramos bajo juramento que nos comprometemos a dar estricto cumplimiento a la Ley N° 29742 “Ley de Prevención y sanción del hostigamiento sexual” y promover el ejercicio de tolerancia cero al acoso u hostigamiento sexual en cualquiera de sus formas, con la finalidad de garantizar un ambiente libre de acoso, hostigamiento, discriminación y violencia, así como promover un lugar de trabajo saludable y seguro que permita el bienestar físico y mental de nuestros trabajadores.

(Nombre/ Razón Social)**Ruc / DNI****Firma del Representante Legal**

APÉNDICE N° 8

Anexo 2 - Formulario Información de Proveedor

(Persona jurídica domiciliada en el Perú)

I. Información Básica de la Persona Jurídica			
Denominación o Razón Social:			
Fecha de inscripción en Registros Públicos:			
N° de RUC:		N° de Partida Registral:	
Domicilio fiscal:			
Teléfonos:			
II. Información del(los) Gerente(s)			
Gerente 1:			
Primer Apellido:		Segundo Apellido:	
Nombres:			
Tipo de Documento:	<input type="checkbox"/> DNI <input type="checkbox"/> Carnet de Extranjería <input type="checkbox"/> Pasaporte	N° de Documento:	
Nacionalidad:			
Es o está relacionado con una persona clasificada como Persona Expuesta Políticamente (PEP) (Ver comentario)			
<input type="checkbox"/> sí <input type="checkbox"/> NO			
De ser el caso, identifique los nombres y apellidos de PEP al cual ud. está relacionado y su vínculo con el PEP:			
Primer Apellido PEP 1:		Segundo Apellido PEP 1:	
Nombres:			
Vínculo con la persona natural:			
III. Información de los Accionistas, Socios o Asociados			
a) En caso el socio, accionistas o asociados sea persona natural:			
Accionista, socio, asociado 1:			
Primer Apellido:		Segundo Apellido:	
Nombres:			
Tipo de Documento:	<input type="checkbox"/> DNI <input type="checkbox"/> Carnet de Extranjería <input type="checkbox"/> Pasaporte	N° de Documento:	
Nacionalidad:			
% de Participación:			
Es o está relacionado con una persona clasificada como Persona Expuesta Políticamente (PEP) (Ver comentario)			
<input type="checkbox"/> sí <input type="checkbox"/> NO			
De ser el caso, identifique los nombres y apellidos de PEP al cual ud. está relacionado y su vínculo con el PEP:			
Primer Apellido PEP 1:		Segundo Apellido PEP 1:	
Nombres:			
Vínculo con la persona natural:			
b) En caso el socio, accionista o asociado sea persona jurídica:			
Accionista, socio, asociado 1:			
Denominación o Razón Social:			
Año y País de Constitución:			
N° de RUC:		N° de Partida Registral:	
Domicilio fiscal:			
% de Participación:			
IV. Información de los Directores (de ser el caso)			
Director 1:			
Primer Apellido:		Segundo Apellido:	
Nombres:			
Tipo de Documento:	<input type="checkbox"/> DNI <input type="checkbox"/> Carnet de Extranjería <input type="checkbox"/> Pasaporte	N° Documento:	
Nacionalidad:			
Es o está relacionado con una persona clasificada como Persona Expuesta Políticamente (PEP) (Ver comentario)			
<input type="checkbox"/> sí <input type="checkbox"/> NO			
De ser el caso, identifique los nombres y apellidos del PEP al cual ud. esta relacionado:			
Primer Apellido PEP 1:		Segundo Apellido PEP 1:	
Nombres:			
Vínculo con la persona natural:			
Primer Apellido PEP 2:		Segundo Apellido PEP 2:	
Nombres:			
Vínculo con la persona natural:			

V. Declaración de información de la Persona Jurídica	
5.1 Cuenta con el Sistema de Gestión Antisoborno bajo la Norma ISO 37001 certificado	<input type="checkbox"/> SÍ <input type="checkbox"/> NO
5.2 Cuenta con un Sistema de Prevención de Delitos de Corrupción y/o Lavado de Activos y Financiamiento del Terrorismo	<input type="checkbox"/> SÍ <input type="checkbox"/> NO
5.3 Cotiza en la Bolsa de Valores de Lima u otra Bolsa de Valores	<input type="checkbox"/> SÍ <input type="checkbox"/> NO
5.4 ¿La persona jurídica tiene impedimento para contratar con el Estado, según lo previsto en la Ley N° 30225 (Ley de Contrataciones del Estado) y sus modificatorias? Los impedimentos están definidos en Capítulo III, Artículo N°11 de la precitada norma. <i>(Aplica solo para proceso de Contratación de Servicios y Obras y Adquisición de Bienes)</i>	<input type="checkbox"/> SÍ <input type="checkbox"/> NO
Si la respuesta es "SÍ" por favor detallar el impedimento:	
5.5 ¿La persona jurídica y/o alguno de sus socios (cuya participación en el capital social es igual o superior al 10% del capital social con derecho a voto; salvo que todos tengan una participación menor a dicho porcentaje, en cuyo caso se identificarán – de ser posible – a los 2 accionistas con mayor porcentaje), y/o Directores y/o Gerentes, se encuentra(n) comprendido(s) en alguna de las siguientes listas: Lista OFAC (Oficina de Control de Activos Extranjeros del departamento de Tesoro de los Estados Unidos de América); Lista de Terroristas del Consejo de Seguridad de las Naciones Unidas; Lista relacionadas con el Financiamiento de la Proliferación de Armas de Destrucción Masiva emitida por el Consejo de Seguridad de la ONU?	<input type="checkbox"/> SÍ <input type="checkbox"/> NO
Si la respuesta es "SÍ" por favor detallar la Lista en la que se encuentra considerada:	
5.6 ¿Ha sido o es investigado, declarado culpable, sancionado o inhabilitado por soborno o conducta criminal o similar, <u>sin sentencia firme</u> ?	<input type="checkbox"/> SÍ <input type="checkbox"/> NO
Si la respuesta es "SÍ" por favor detallar el delito y la condena (de ser el caso) así como pena(s) o sanción(es) accesoria(s) o inhabilitación(es):	
5.7 ¿La persona jurídica y/o algunos de sus socios (cuya participación en el capital social es igual o superior al 10% del capital social con derecho a voto; salvo que todos tengan una participación menor a dicho porcentaje, en cuyo caso se identificarán – de ser posible – a los 2 accionistas con mayor porcentaje), y/o Directores, y/o Gerentes, ha(n) sido condenado(s), mediante sentencia firme, por alguno de los siguientes delitos: Lavado de Activos; Financiamiento del Terrorismo; delitos precedentes como Narcotráfico, Delitos Tributarios o Aduaneros, Minería ilegal, Corrupción, u otros que genere ganancias ilegales; Cohecho Activo Genérico, Específico, o Transnacional; Tráfico de Influencias; Colusión Simple o Agravada; Soborno; en el ámbito nacional o internacional, o ha(n) aceptado haber cometido tal(es) delito(s)?	<input type="checkbox"/> SÍ <input type="checkbox"/> NO
Si la respuesta es "SÍ" por favor detallar el delito y la condena impuesta:	
VI. Documentos a adjuntar	
a) Copia de Ficha RUC emitida a través de la CLAVE SÓL de la persona jurídica domiciliada en el Perú	<input type="checkbox"/>
b) Copia de documento de identidad y vigencia de poder del Representante Legal que firma este formulario	<input type="checkbox"/>
VII. Justifique falta de información u otra observación	
VIII. Firma	
<p>Declaro conocer y aceptar que es mi obligación comunicar y documentar de forma inmediata a PETROPERÚ S.A., cualquier cambio de información presentada en este documento durante la vigencia de la relación contractual. FIRMO EL PRESENTE DOCUMENTO EN SEÑAL DE CONFORMIDAD DE LA INFORMACIÓN QUE ME SUMINISTRADO, DECLARANDO QUE ÉSTA ES VERAZ Y EXACTA EN TODAS SUS PARTES.</p> <p>_____</p> <p>FIRMA (REPRESENTANTE LEGAL)</p> <p>N° DE DNI: _____</p>	
IX. Resultados de verificación (a ser llenado por el encargado de la verificación)	
Detallar lo siguiente:	
a) La información contenida en este formulario se condice con la información verificada:	<input type="checkbox"/> SÍ <input type="checkbox"/> NO
b) Si la información contenida en este formulario no se condice con la información verificada y no puede ser subsanada, se comunicó este hecho a la Oficialía de Cumplimiento:	<input type="checkbox"/> SÍ <input type="checkbox"/> NO
c) El proveedor, sus accionistas, socios o asociados, directores o gerentes, incurre(n) en alguna de las causales por las cuales PETROPERÚ no puede relacionarse con él:	<input type="checkbox"/> SÍ <input type="checkbox"/> NO
Si la respuesta es "SÍ" por favor detallar la causal:	
d) Si el proveedor incurre en alguna de las causales por las cuales PETROPERÚ no puede relacionarse con él, este hecho fue comunicado al Gerente Departamento y al Oficial de Cumplimiento:	<input type="checkbox"/> SÍ <input type="checkbox"/> NO
e) El proveedor, sus accionistas, socios o asociados, directores o gerentes, se encuentra(n) considerado en las "Listas asociadas a LAFT, corrupción y otros delitos (de carácter penal)":	<input type="checkbox"/> SÍ <input type="checkbox"/> NO
Si la respuesta es "SÍ" por favor detallar el delito:	
f) El proveedor, sus accionistas, socios o asociados, directores o gerentes, requieren monitoreo semestral:	<input type="checkbox"/> SÍ <input type="checkbox"/> NO
<p>1. Se efectuó la verificación de información.</p> <p>_____</p> <p>FIRMA DEL ENCARGADO DE LA VERIFICACIÓN</p> <p>N° DE FICHA: _____</p> <p>2. Se tomó conocimiento de los resultados de la verificación efectuada.</p> <p><input type="checkbox"/> Continúa con proceso de selección/inscripción/contratación del proveedor <input type="checkbox"/> No continúa con proceso de selección/inscripción/contratación del proveedor</p> <p>_____</p> <p>FIRMA DEL JEFE INMEDIATO</p> <p>N° DE FICHA: _____</p>	

APÉNDICE N° 9

**POLÍTICA DE PREVENCIÓN DE LAVADO DE ACTIVOS Y DE FINANCIAMIENTO DEL TERRORISMO, DE DELITOS DE CORRUPCIÓN Y DE GESTIÓN ANTISOBORNO**

El Directorio de Petróleos del Perú (en adelante PETROPERÚ S.A.) dedicada a la refinación, distribución y comercialización de combustibles y productos derivados de los hidrocarburos, expresa su rechazo a todo acto o intento de Lavado de Activos y Financiamiento del Terrorismo; de Corrupción, bajo las formas de Cohecho Activo Genérico, Específico y Transnacional, Tráfico de Influencias, Colusión Simple y Agravada y otros; así como prohíbe todo acto o intento de Soborno; por parte de sus funcionarios, trabajadores y/o clientes, proveedores, socios o terceros relacionados; estando comprometido a que la Empresa cumpla las leyes de Prevención de Lavado de Activos y Financiamiento del Terrorismo; de lucha contra la Corrupción y Antisoborno tales como la Ley de Prácticas Corruptas en el Extranjero de los Estados Unidos de 1977 (FCPA); así como los requisitos del Sistema de Gestión Antisoborno; manteniendo y cautelando la mejora continua del Sistema de Prevención de Lavado de Activos y Financiamiento del Terrorismo en su calidad de Sujeto Obligado, conforme a la Ley 27693 y su Reglamento; del Sistema de Prevención de Delitos de Corrupción bajo los alcances de la Ley No. 30424 y normas modificatorias y reglamentarias; así como del Sistema de Gestión Antisoborno conforme a la Norma ISO 37001:2016; así como cualquier otra normativa que resulta aplicable.

En dicho marco, PETROPERÚ declara que no iniciará relaciones contractuales, laborales ni comerciales, con personas naturales o jurídicas, si éstas o algunas de sus Socios (con la titularidad del 10% o más de acciones o participaciones), Directores o Gerentes; han sido: i) Condenados, mediante sentencia firme, por delito de Lavado de Activos, Financiamiento del Terrorismo, delitos precedentes como Narcotráfico, Delitos Tributarios o Aduaneros, Minería Ilegal, Corrupción u otros que genere ganancias ilegales; Cohecho Activo Genérico, Específico y Transnacional, Tráfico de Influencias, Colusión Simple y Agravada, Soborno; en el ámbito nacional o internacional, durante el tiempo que dure la pena impuesta en la sentencia; y/o hubieran aceptado haber cometido tales delitos en dichos ámbitos, durante el lapso de 15 años desde la aceptación, salvo disposición legal en contrario; o, ii) Comprendidos en la Lista OFAC (Oficina de Control de Activos Extranjeros del departamento de Tesoro de los Estados Unidos de América), Lista de Terroristas del Consejo de Seguridad de las Naciones Unidas, Lista relacionadas con el Financiamiento de la Proliferación de Armas de Destrucción Masiva emitida por el Consejo de Seguridad de la ONU; o, iii) Han presentado documentación falsa u omisiones en Declaración Jurada entregada a la Empresa, según lo previsto en el Código Penal Peruano, por el lapso de 6 años desde que se produjo el hecho.

El Directorio ha encargado al Oficial de Cumplimiento, para que juntamente con el ente colegiado; ejerza la supervisión de la implementación y el mantenimiento de los referidos Sistemas de Prevención y/o Gestión; debiendo velar porque goce de autoridad, autonomía e independencia para el ejercicio de sus funciones; reportándole el Oficial, de cualquier actuación, conducta, información o evidencia que pueda vulnerar la presente Política.

La Empresa promueve y garantiza la implementación y funcionamiento del Procedimiento de Planteamiento de Inquietudes (denominado “*Línea de Integridad*”), mediante consultas o denuncias de buena fe ante hechos o conductas sospechosas; garantizando la confidencialidad de estas, así como la protección ante cualquier tipo de represalias al denunciante.

Los trabajadores y/o terceros o partes interesadas que incumplan cualquiera de las disposiciones de esta Política serán sujetos, previa investigación, a las medidas administrativas, civiles, penales y/o acciones contractuales correspondientes.

Acuerdo de Directorio No. 031-2021-PP de fecha 18.03.2021.
LA EMPRESA.

APÉNDICE N° 10



POLÍTICA DE GESTIÓN INTEGRADA

DE LA CALIDAD, AMBIENTE,
SEGURIDAD DE PROCESOS,
SEGURIDAD Y SALUD EN EL TRABAJO



Petróleos del Perú – PETROPERÚ S.A. es una empresa del Estado del Sector Energía y Minas, cuyo objeto social es llevar a cabo las actividades que establece la Ley Orgánica de Hidrocarburos en todas las fases de la industria y comercio de los hidrocarburos incluyendo sus derivados, la petroquímica básica e intermedia y otras formas de energía.

PETROPERÚ S.A. declara que gestiona sus actividades asegurando la calidad y competitividad de sus productos y servicios para satisfacer las necesidades de sus clientes; protegiendo el ambiente, garantizando la seguridad de sus procesos, la integridad física, la salud y la calidad de vida de sus trabajadores, colaboradores y otras personas que puedan verse involucradas en sus operaciones; y la protección de la propiedad. Asimismo, promueve el fortalecimiento de sus relaciones con la comunidad de su entorno, realizando esfuerzos para desempeñar sus actividades de forma sostenible, reduciendo sus posibles impactos negativos.

Para ello, en sus lugares de trabajo desarrolla su gestión integrada de la calidad, ambiente, seguridad de procesos seguridad y salud en el trabajo, basada en los siguientes compromisos:

- Desempeñar sus actividades de manera responsable y eficiente manteniendo sistemas de gestión auditables bajo un enfoque preventivo, de eficiencia integral y mejora continua.
- Identificar, evaluar y controlar los aspectos ambientales, los peligros y riesgos de sus procesos, productos y servicios pertinentes y apropiado a su contexto; protegiendo el ambiente y previniendo la contaminación ambiental mediante la gestión del uso eficiente de la energía y otros recursos naturales, y de estrategias para combatir el Cambio Climático; eliminando los peligros y reduciendo los riesgos, proporcionando condiciones de trabajo seguras y saludables para la prevención de lesiones y deterioro de la salud de las personas relacionadas con el trabajo, con el objetivo de satisfacer las necesidades de sus clientes.
- Cumplir la legislación vigente aplicable, la normativa interna y los compromisos voluntariamente suscritos, relacionados con los Sistemas de Gestión.
- Promover el desarrollo de las competencias de sus trabajadores, orientadas al cumplimiento de los objetivos y las metas establecidas.
- Promover la consulta y participación de los trabajadores y de sus representantes en el desarrollo y mejora de los Sistemas de Gestión implementados.
- Proveer a toda la organización de los recursos necesarios y requeridos para lograr un desempeño acorde con la presente Política.
- Difundir esta Política a sus trabajadores, clientes, colaboradores, autoridades, comunidad y otros grupos de interés, fomentando una actitud diligente, a través de una sensibilización y de capacitación adecuadas a sus requerimientos.

El cumplimiento de esta Política es responsabilidad de los directores, gerentes, trabajadores y proveedores de PETROPERÚ S.A.

Aprobado:
Acuerdo de Directorio N° 082-2022-PP
Sesión de Directorio del 18.08.2022

APÉNDICE N° 11**CLÁUSULA DEL SISTEMA DE INTEGRIDAD**

El Sistema de Integridad tiene como finalidad gestionar la ética e integridad en PETROPERÚ, asumiendo un compromiso con las normas del sistema, así como fortalecer la cultura ética basada en la política de tolerancia cero frente al fraude, a la corrupción y a cualquier acto irregular, proporcionando así las directrices a seguir para desarrollar acciones preventivas y detectar actos irregulares.

En ese sentido, el CONTRATISTA/CLIENTE se obliga al cumplimiento de lo dispuesto en: i) el Código de Integridad de PETROPERÚ; ii) la Política Corporativa de Integridad y Lucha contra la Corrupción y el Fraude; y, iii) los lineamientos del Sistema de Integridad, en lo que le sea aplicable a las obligaciones a su cargo.

El Código de Integridad de PETROPERÚ, la Política Corporativa de Integridad y Lucha contra la Corrupción y el Fraude, así como los Lineamientos del Sistema de Integridad se encuentran publicados en el portal de PETROPERÚ, en el siguiente enlace: <https://www.petroperu.com.pe/buen-gobiernocorporativo/nuestro-sistema-de-integridad/>

APÉNDICE N° 12**CLAUSULA DE PREVENCIÓN DE LAVADO DE ACTIVOS Y FINANCIAMIENTO DEL TERRORISMO, DE DELITOS DE CORRUPCIÓN Y DE SOBORNO**

En virtud de la presente cláusula, el Contratista declara haber recibido y leído la Política de Prevención de Lavado de Activos y Financiamiento del Terrorismo, de Delitos de Corrupción y de Gestión Antisoborno de PETROPERÚ adjunta al presente contrato; manifestando comprenderla y comprometiéndose a cumplirla, conjuntamente con sus socios o asociados, directores, integrantes de los órganos de administración, representantes legales, apoderados, y toda persona natural o jurídica que actúa por su cuenta o beneficio, por su encargo o en su representación; con énfasis en los siguientes aspectos:

1. Utilizar recursos en la ejecución del presente contrato y la totalidad de pagos o cualquier otra transferencia de recursos, incluyendo garantías reales, efectuadas en favor de PETROPERÚ S.A., que proceden de fondos lícitos.
2. No incurrir en delitos de Lavado de Activos, Financiamiento del Terrorismo, o Corrupción bajo las formas de: Cohecho Activo Genérico, Específico o Transnacional, Tráfico de Influencias, Colusión Simple o Agravada, entre otros delitos que las leyes de la materia establezcan, tales como la Ley N° 30424 y sus normas modificatorias, en relación con la celebración y la ejecución del presente contrato.
3. No realizar, ofrecer, autorizar, solicitar o aceptar cualquier pago indebido o ilegal o, en general, cualquier beneficio indebido o ilegal o soborno, en relación con la celebración y la ejecución del presente contrato.
4. Que ni el, ni sus socios o asociados (con la titularidad del 10% o más de acciones o participaciones), directores y gerentes: a) Tienen condena, mediante sentencia firme, por delito de Lavado de Activos, Financiamiento del Terrorismo, delitos precedentes como Narcotráfico, Delitos Tributarios o Aduaneros, Minería Ilegal, Corrupción u otros que genere ganancias ilegales; Cohecho Activo Genérico, Específico y Transnacional, Tráfico de Influencias, Colusión Simple y Agravada o Soborno; en el ámbito nacional o internacional; b) Se encuentran comprendidos en la Lista OFAC (Oficina de Control de Activos Extranjeros del departamento de Tesoro de los Estados Unidos de América), Lista de Terroristas del Consejo de Seguridad de las Naciones Unidas, Lista relacionada con el Financiamiento de la Proliferación de Armas de Destrucción Masiva emitida por el Consejo de Seguridad de las Naciones Unidas.
5. Prevenir el soborno, adoptando medidas técnicas, organizativas o de personal apropiadas para evitar acto o práctica indebidos o conductas ilícitas; en la materia sobre la que versa el presente contrato.
6. Poner a disposición de PETROPERÚ S.A. información veraz y completa, y en caso ésta sufra variaciones, presentar la información actualizada en un plazo de quince (15) días hábiles. PETROPERÚ S.A. puede solicitar la información que considere pertinente en cumplimiento de la legislación de lavado de activos y financiamiento del terrorismo.
7. Comunicar a PETROPERÚ S.A. y las autoridades competentes, de manera directa y oportuna, cualquier acto o práctica indebidos o conductas ilícitas de la que tuviera conocimiento en relación con la celebración y la ejecución del presente contrato.

PETROPERÚ S.A. puede resolver en cualquier momento el presente Contrato de pleno derecho, mediante notificación escrita al Contratista si, respaldado por evidencias, considera que el Contratista ha incumplido cualquiera de los compromisos mencionados en esta cláusula, situando a PETROPERÚ S.A. frente a un riesgo legal, patrimonial o reputacional o que pueda generarle sanciones administrativas, civiles, penales; sin perjuicio de que PETROPERÚ S.A. brinde información a las autoridades competentes e inicie las acciones legales pertinentes, incluyendo las indemnizatorias que resulten aplicables.

APÉNDICE N° 13

Procedimientos PROA1-350 “Medidas de Seguridad y Salud Ocupacional para el retorno a labores luego de levantado el aislamiento social obligatorio por COVID 19”.

APÉNDICE N° 14

Lineamiento LINA1-069 “Prevención, Vigilancia y Control del Coronavirus COVID-19 en la Instalaciones de PETROPERÚ”.

APÉNDICE N° 15

Manual Corporativo de Seguridad para Contratistas y procedimientos establecidos por PETROPERÚ

APÉNDICE N° 16

Manual de Procedimiento de PETROPERU PRO01- 0390 v.2 Gestión CASS para contratistas

APÉNDICE N° 17

Manual de Procedimiento de PETROPERU PRO01-246 GESTIÓN DE PERMISOS DE TRABAJO

<https://outlook.office.com/host/377c982d-9686-450e-9a7c-22aeaf1bc162/7211f19f-262a-42eb-a02e-289956491741>

APÉNDICE N° 18

DECLARACIÓN JURADA DE IMPLEMENTACION DE UN SGSST Y DE PARALIZACIÓN DE TRABAJOS POR RIESGO INMINENTE

Lugar, de.....de 2025

Señores:**Petróleos del Perú – PETROPERÚ S.A.****Presente. –**

Yo....., Representante Legal / Gerente General de la empresa con RUC....., declaro bajo juramento:

- La empresa a la cual represento ha **implementado un Sistema de Seguridad y Salud en el Trabajo (SGSST)**, conforme a lo ordenado por la Ley N° 29783 y su reglamento; asimismo, se implementará y cumplirá los requerimientos aplicables de ambiente y seguridad exigidos por la reglamentación sectorial y por PETROPERÚ.
- Me comprometo a garantizar la identificación de todos los peligros y riesgos asociados a mis actividades, así como ejecutar los controles de eliminación, sustitución, controles de ingeniería, controles administrativos y/o correcto uso de los Equipos de Protección Personal requeridos para la ejecución de un trabajo seguro. Del mismo modo, de identificar o concurrir riesgo grave o inminente para la seguridad o salud de los trabajadores de mi empresa o de terceros, **garantizo la paralización o prohibición inmediata de trabajos y/o tareas.**

Garantizo que:

- ✓ Las órdenes de paralización o prohibición de trabajos por riesgo grave o inminente deben ser inmediatamente ejecutadas.
- ✓ Antes de reiniciar las actividades operativas, me comprometo a levantar las condiciones subestándares identificadas.
- ✓ En caso la paralización de trabajo haya sido por causa de mi representada, ésta se ejecutará sin perjuicio a PETROPERÚ, quien no asumirá ningún costo asociado por las horas paralizadas.
- Me comprometo a que la ropa de trabajo (resistente a la flama) y Equipo de Protección Personal, sean definidos en base a los peligros existentes en el área de trabajo (Matriz IPERC y/o Análisis de Riesgo); los mismos que antes del inicio operativo deben ser aprobados por el administrador del contrato, cuenten con sus certificaciones correspondientes y entregados al trabajador.
- Declaro haber revisado la documentación alojada en el enlace siguiente: <https://cloud.petroperu.com.pe/indez.php/s/DY4j4e3dpEoykPQ>, y me comprometo su estricto cumplimiento.

Representante Legal / Gerente General

APÉNDICE N° 19

INDUCCION ESPECÍFICA EN EL AREA DE TRABAJO

Sede:	
OTT/OC:	
Empresa contratista:	
Nombre del trabajador:	
Puesto de Trabajo:	
Fecha:	
Area de trabajo:	

Se deja constancia que durante la inducción específica se ha explicado los siguientes tópicos:

- a. Explicación en campo de los peligros, riesgos y medidas de control (Matriz IPERC) del puesto de trabajo.
- b. Explicación de los trabajos de alto riesgo ejecutados por el puesto de trabajo.
- c. Agentes físicos, químicos, biológicos, ergonomía, psicosociales del puesto de trabajo.
- d. Análisis de Peligro del Proceso (PHA), según la RCD N° 203-2020-OS/CD (según aplique).
- e. Plan de Respuesta a Emergencias establecidos para el área donde se desempeña el trabajador.
- f. Capacitación de los procedimientos de trabajo aplicables al puesto de trabajo.
- g. Código de colores y señalización en el área.
- h. Uso de Equipo de Protección Personal (EPP) apropiado para el tipo de tarea asignada; con explicación de los estándares de uso.
- i. Número de Centro Control y otras formas de comunicación con radio portátil o estacionario; quiénes, cómo y cuándo se deben utilizar.
- j. Práctica de ubicación (recorrido en campo) y uso de equipos de respuesta a emergencias, sistema contra incendio, sistemas de alarma, comunicación, extintores, botiquines, camillas, duchas, lava ojos y otros dispositivos utilizados para casos de respuesta a emergencias.
- k. Como reportar incidentes CASS de personas, maquinarias o daños de la propiedad de la empresa.
- l. Importancia del orden y la limpieza en la zona de trabajo.
- m. Seguimiento, verificación y evaluación del desempeño del trabajador hasta que sea capaz de realizar la tarea asignada.

.....
Firma del trabajador

.....
Ingeniero Residente /
Responsable de la contratista