

BASES INTEGRADAS DE LICITACIÓN PÚBLICA PARA LA CONTRATACIÓN DE LA EJECUCIÓN DE OBRAS

Aprobado mediante Directiva N° 001-2019-OSCE/CD



Handwritten signature and the number 4.

SUB DIRECCIÓN DE NORMATIVIDAD – DIRECCIÓN TÉCNICO NORMATIVA
ORGANISMO SUPERVISOR DE LAS CONTRATACIONES DEL ESTADO - OSCE

Handwritten signature.

MUNICIPALIDAD PROVINCIAL DE HUARAL

LICITACION PUBLICA N°02-2023-MPH-CS-1 – EJECUCION DE LA OBRA: "CREACION DEL SERVICIO DE MOVILIDAD URBANA EN EL SECTOR NOR OESTE DE LA CIUDAD DE HUARAL, DISTRITO DE HUARAL, PROVINCIA DE HUARAL, DEPARTAMENTO DE LIMA" ETAPA I CON CÓDIGO CUI N° 2467483

SIMBOLOGÍA UTILIZADA:

N°	Símbolo	Descripción
1	[ABC] / [.....]	La información solicitada dentro de los corchetes sombreados debe ser completada por la Entidad durante la elaboración de las bases.
2	[ABC] / [.....]	Es una indicación, o información que deberá ser completada por la Entidad con posterioridad al otorgamiento de la buena pro para el caso específico de la elaboración de la PROFORMA DEL CONTRATO; o por los proveedores, en el caso de los ANEXOS de la oferta.
3	Importante • Abc	Se refiere a consideraciones importantes a tener en cuenta por el comité de selección y por los proveedores.
4	Advertencia • Abc	Se refiere a advertencias a tener en cuenta por el comité de selección y por los proveedores.
5	Importante para la Entidad • Xyz	Se refiere a consideraciones importantes a tener en cuenta por el comité de selección y deben ser eliminadas una vez culminada la elaboración de las bases.

CARACTERÍSTICAS DEL DOCUMENTO:

Las bases estándar deben ser elaboradas en formato WORD, y deben tener las siguientes características:

N°	Características	Parámetros
1	Márgenes	Superior : 2.5 cm Inferior: 2.5 cm Izquierda: 2.5 cm Derecha: 2.5 cm
2	Fuente	Arial
3	Estilo de Fuente	Normal: Para el contenido en general Cursiva: Para el encabezado y pie de página Para las Consideraciones importantes (Ítem 3 del cuadro anterior)
4	Color de Fuente	Automático: Para el contenido en general Azul : Para las Consideraciones importantes (Ítem 3 del cuadro anterior)
5	Tamaño de Letra	16 : Para las dos primeras hojas de las Secciones General y Específica 11 : Para el nombre de los Capítulos. 10 : Para el cuerpo del documento en general 9 : Para el encabezado y pie de página Para el contenido de los cuadros, pudiendo variar, según la necesidad 8 : Para las Notas al pie
6	Alineación	Justificada: Para el contenido en general y notas al pie. Centrada : Para la primera página, los títulos de las Secciones y nombres de los Capítulos)
7	Interlineado	Sencillo
8	Espaciado	Anterior : 0 Posterior : 0
9	Subrayado	Para los nombres de las Secciones y para resaltar o hacer hincapié en algún concepto

INSTRUCCIONES DE USO:

- Una vez registrada la información solicitada dentro de los corchetes sombreados en gris, el texto deberá quedar en letra tamaño 10, con estilo normal, sin formato de negrita y sin sombrear.
- La nota **IMPORTANTE** no puede ser modificada ni eliminada en la Sección General. En el caso de la Sección Específica debe seguirse la instrucción que se indica en dicha nota.

Elaboradas en enero de 2019
Modificadas en junio y diciembre de 2019, julio de 2020, julio y diciembre de 2021, setiembre de 2022
y octubre de 2022



BASES INTEGRADAS DE LICITACIÓN PÚBLICA PARA LA CONTRATACIÓN DE LA EJECUCIÓN DE OBRAS¹

LICITACIÓN PÚBLICA N°02-2023-MPH-CS

PRIMERA CONVOCATORIA

CONTRATACIÓN DE LA EJECUCIÓN DE LA OBRA:

"CREACION DEL SERVICIO DE MOVILIDAD URBANA EN EL SECTOR NOR OESTE DE LA CIUDAD DE HUARAL, DISTRITO DE HUARAL, PROVINCIA DE HUARAL, DEPARTAMENTO DE LIMA" ETAPA I CON CÓDIGO CUI N° 2467483

¹ Estas bases se utilizarán para la contratación de la ejecución de obras. Para tal efecto, se deberá tener en cuenta la siguiente definición:

Obra: Construcción, reconstrucción, rehabilitación, remodelación, mejoramiento, demolición, renovación, ampliación y habilitación de bienes inmuebles, tales como edificaciones, estructuras, excavaciones, perforaciones, carreteras, puentes, entre otros, que requieren dirección técnica, expediente técnico, mano de obra, materiales y/o equipos.

DEBER DE COLABORACIÓN

La Entidad y todo proveedor que se someta a las presentes Bases, sea como participante, postor y/o contratista, deben conducir su actuación conforme a los principios previstos en la Ley de Contrataciones del Estado.

En este contexto, se encuentran obligados a prestar su colaboración al OSCE y a la Secretaría Técnica de la Comisión de Defensa de la Libre Competencia del INDECOPI, en todo momento según corresponda a sus competencias, a fin de comunicar presuntos casos de fraude, colusión y corrupción por parte de los funcionarios y servidores de la Entidad, así como los proveedores y demás actores que participan en el proceso de contratación.

De igual forma, deben poner en conocimiento del OSCE y a la Secretaría Técnica de la Comisión de Defensa de la Libre Competencia del INDECOPI los indicios de conductas anticompetitivas que se presenten durante el proceso de contratación, en los términos del Decreto Legislativo N° 1034, "Ley de Represión de Conductas Anticompetitivas", o norma que la sustituya, así como las demás normas de la materia.

La Entidad y todo proveedor que se someta a las presentes Bases, sea como participante, postor y/o contratista del proceso de contratación deben permitir al OSCE o a la Secretaría Técnica de la Comisión de Defensa de la Libre Competencia del INDECOPI el acceso a la información referida a las contrataciones del Estado que sea requerida, prestar testimonio o absolución de posiciones que se requieran, entre otras formas de colaboración.

SECCIÓN GENERAL

DISPOSICIONES COMUNES DEL PROCEDIMIENTO DE SELECCIÓN

(ESTA SECCIÓN NO DEBE SER MODIFICADA EN NINGÚN EXTREMO, BAJO SANCIÓN DE NULIDAD)



CAPÍTULO I ETAPAS DEL PROCEDIMIENTO DE SELECCIÓN

1.1. REFERENCIAS

Cuando en el presente documento se mencione la palabra Ley, se entiende que se está haciendo referencia a la Ley N° 30225, Ley de Contrataciones del Estado, y cuando se mencione la palabra Reglamento, se entiende que se está haciendo referencia al Reglamento de la Ley de Contrataciones del Estado aprobado por Decreto Supremo N° 344-2018-EF.

Las referidas normas incluyen sus respectivas modificaciones, de ser el caso.

1.2. CONVOCATORIA

Se realiza a través de su publicación en el SEACE de conformidad con lo señalado en el artículo 54 del Reglamento, en la fecha señalada en el calendario del procedimiento de selección, debiendo adjuntar las bases.

1.3. REGISTRO DE PARTICIPANTES

El registro de participantes se realiza conforme al artículo 55 del Reglamento. En el caso de un consorcio, basta que se registre uno (1) de sus integrantes.

Importante

- *Para registrarse como participante en un procedimiento de selección convocado por las Entidades del Estado Peruano, es necesario que los proveedores cuenten con inscripción vigente y estar habilitados ante el Registro Nacional de Proveedores (RNP) que administra el Organismo Supervisor de las Contrataciones del Estado (OSCE). Para obtener mayor información, se puede ingresar a la siguiente dirección electrónica: www.rnp.gob.pe.*
- *Los proveedores que deseen registrar su participación deben ingresar al SEACE utilizando su Certificado SEACE (usuario y contraseña). Asimismo, deben observar las instrucciones señaladas en el documento de orientación "Guía para el registro de participantes electrónico" publicado en <https://www2.seace.gob.pe/>.*
- *En caso los proveedores no cuenten con inscripción vigente en el RNP y/o se encuentren inhabilitados o suspendidos para ser participantes, postores y/o contratistas, el SEACE restringirá su registro, quedando a potestad de estos intentar nuevamente registrar su participación en el procedimiento de selección en cualquier otro momento, dentro del plazo establecido para dicha etapa, siempre que haya obtenido la vigencia de su inscripción o quedado sin efecto la sanción que le impuso el Tribunal de Contrataciones del Estado.*

1.4. FORMULACIÓN DE CONSULTAS Y OBSERVACIONES A LAS BASES

La formulación de consultas y observaciones a las bases se efectúa de conformidad con lo establecido en los numerales 72.1 y 72.2 del artículo 72 del Reglamento.

Importante

No pueden formularse consultas ni observaciones respecto del contenido de una ficha de homologación aprobada, aun cuando el requerimiento haya sido homologado parcialmente respecto a las características técnicas y/o requisitos de calificación y/o condiciones de ejecución. Las consultas y observaciones que se formulen sobre el particular, se tienen como no presentadas.

1.5. ABSOLUCIÓN DE CONSULTAS, OBSERVACIONES E INTEGRACIÓN DE BASES

La absolución de consultas, observaciones e integración de las bases se realizan conforme a las disposiciones previstas en los numerales 72.4 y 72.5 del artículo 72 del Reglamento.

Importante

- *No se absolverán consultas y observaciones a las bases que se presenten en forma física.*
- *Cuando exista divergencia entre lo indicado en el pliego de absolución de consultas y observaciones y la integración de bases, prevalece lo absuelto en el referido pliego; sin perjuicio, del deslinde de responsabilidades correspondiente.*

1.6. ELEVACIÓN AL OSCE DEL PLIEGO DE ABSOLUCIÓN DE CONSULTAS Y OBSERVACIONES E INTEGRACIÓN DE BASES

Los cuestionamientos al pliego de absolución de consultas y observaciones, así como a las bases integradas por supuestas vulneraciones a la normativa de contrataciones, a los principios que rigen la contratación pública u otra normativa que tenga relación con el objeto de la contratación, pueden ser elevados al OSCE, de acuerdo a lo indicado en los numerales del 72.8 al 72.11 del artículo 72 del Reglamento.

La solicitud de elevación para emisión de Pronunciamiento se presenta ante la Entidad, la cual debe remitir al OSCE el expediente completo, de acuerdo a lo señalado en el artículo 124 del TUO de la Ley 27444, aprobado por Decreto Supremo N° 004-2019-JUS, al día hábil siguiente de recibida dicha solicitud.

Advertencia

La solicitud de elevación al OSCE de los cuestionamientos al pliego de absolución de consultas y observaciones, así como a las Bases integradas, se realiza de manera electrónica a través del SEACE, a partir de la oportunidad en que establezca el OSCE mediante comunicado.

Importante

Constituye infracción pasible de sanción según lo previsto en el literal n) del numeral 50.1 del artículo 50 de la Ley, presentar cuestionamientos maliciosos o manifiestamente infundados al pliego de absolución de consultas y/u observaciones.

1.7. FORMA DE PRESENTACIÓN DE OFERTAS

Las ofertas se presentan conforme lo establecido en el artículo 59 del Reglamento.

Las declaraciones juradas, formatos o formularios previstos en las bases que conforman la oferta deben estar debidamente firmados por el postor (firma manuscrita o digital, según la Ley N° 27269, Ley de Firmas y Certificados Digitales²). Los demás documentos deben ser visados por el postor. En el caso de persona jurídica, por su representante legal, apoderado o mandatario designado para dicho fin y, en el caso de persona natural, por este o su apoderado. No se acepta el pegado de la imagen de una firma o visto. Las ofertas se presentan foliadas.

² Para mayor información sobre la normativa de firmas y certificados digitales ingresar a: <https://www.indecopi.gob.pe/web/firmas-digitales/firmar-y-certificados-digitales>

Importante

- Los formularios electrónicos que se encuentran en el SEACE y que los proveedores deben llenar para presentar sus ofertas, tienen carácter de declaración jurada.
- En caso la información contenida en los documentos escaneados que conforman la oferta no coincida con lo declarado a través del SEACE, prevalece la información declarada en los documentos escaneados.
- No se tomarán en cuenta las ofertas que se presenten en físico a la Entidad.

1.8. PRESENTACIÓN Y APERTURA DE OFERTAS

El participante presentará su oferta de manera electrónica a través del SEACE, desde las 00:01 horas hasta las 23:59 horas del día establecido para el efecto en el cronograma del procedimiento; adjuntando el archivo digitalizado que contenga los documentos que conforman la oferta de acuerdo a lo requerido en las bases.

El participante debe verificar antes de su envío, bajo su responsabilidad, que el archivo pueda ser descargado y su contenido sea legible.

Importante

Los integrantes de un consorcio no pueden presentar ofertas individuales ni conformar más de un consorcio en un procedimiento de selección, o en un determinado ítem cuando se trate de procedimientos de selección según relación de ítems.

En la apertura electrónica de la oferta, el comité de selección, verifica la presentación de lo exigido en la sección específica de las bases, de conformidad con el numeral 73.2 del artículo 73 del Reglamento. De no cumplir con lo requerido, la oferta se considera no admitida.

Asimismo, el comité de selección declara no admitidas las ofertas que se encuentran por debajo del noventa por ciento (90%) del valor referencial o que excedan en más del diez por ciento (10%) del valor referencial.

1.9. EVALUACIÓN DE LAS OFERTAS

La evaluación consiste en la aplicación de los factores de evaluación previstos en el Capítulo IV de la sección específica de las bases a las ofertas admitidas, con el objeto de determinar la oferta con el mejor puntaje y el orden de prelación de las ofertas.

Para determinar la oferta con el mejor puntaje, se toma en cuenta lo indicado en el numeral 74.2 del artículo 74 del Reglamento.

El desempate mediante sorteo se realiza de manera electrónica a través del SEACE.

Importante

En el caso de procedimientos de selección por relación de ítems cuando la obra se ejecute fuera de la provincia de Lima y Callao y el monto del valor referencial de algún ítem no supere los novecientos mil Soles (S/ 900,000.00), a solicitud del postor se asigna una bonificación equivalente al diez por ciento (10%) sobre el puntaje total obtenido en dicho ítem por los postores con domicilio en la provincia donde se ejecuta la obra, o en las provincias colindantes, sean o no pertenecientes al mismo departamento o región. El domicilio es el consignado en la constancia de inscripción ante el RNP³.

³ La constancia de inscripción electrónica se visualizará en el portal web del Registro Nacional de Proveedores: www.rnp.gob.pe

1.10. CALIFICACIÓN DE OFERTAS

Luego de culminada la evaluación, el comité de selección califica a los postores que obtuvieron el primer, segundo, tercer y cuarto lugar, según el orden de prelación, verificando que cumplan con los requisitos de calificación detallados en el numeral 3.2 del Capítulo III de la sección específica de las bases. La oferta del postor que no cumpla con los requisitos de calificación es descalificada.

Si alguno de los cuatro (4) postores no cumple con los requisitos de calificación, se aplica lo establecido en los numerales 75.2 y 75.3 del artículo 75 del Reglamento.

1.11. SUBSANACIÓN DE LAS OFERTAS

La subsanación de las ofertas se sujeta a lo establecido en el artículo 60 del Reglamento. La corrección aritmética a la que hace referencia el numeral 60.4 de dicho artículo procede para la ejecución de obras a suma alzada.

El plazo que se otorgue para la subsanación no puede ser inferior a un (1) día hábil.

La solicitud de subsanación se realiza de manera electrónica a través del SEACE y será remitida al correo electrónico consignado por el postor al momento de realizar su inscripción en el RNP, siendo su responsabilidad el permanente seguimiento de las notificaciones a dicho correo. La notificación de la solicitud se entiende efectuada el día de su envío al correo electrónico.

La presentación de las subsanaciones se realiza a través del SEACE. No se tomará en cuenta la subsanación que se presente en físico a la Entidad.

1.12. RECHAZO DE LAS OFERTAS

Previo al otorgamiento de la buena pro, el comité de selección revisa las ofertas económicas que cumplen los requisitos de calificación, de conformidad con lo establecido para el rechazo de ofertas, previsto en el artículo 68 del Reglamento, de ser el caso.

De rechazarse alguna de las ofertas calificadas, el comité de selección revisa el cumplimiento de los requisitos de calificación de los postores que siguen en el orden de prelación, en caso las hubiere.

1.13. OTORGAMIENTO DE LA BUENA PRO

Definida la oferta ganadora, el comité de selección otorga la buena pro, mediante su publicación en el SEACE, incluyendo el cuadro comparativo y las actas debidamente motivadas de los resultados de la admisión, no admisión, evaluación, calificación, descalificación, rechazo y el otorgamiento de la buena pro.

1.14. CONSENTIMIENTO DE LA BUENA PRO

Cuando se hayan presentado dos (2) o más ofertas, el consentimiento de la buena pro se produce a los ocho (8) días hábiles siguientes de la notificación de su otorgamiento, sin que los postores hayan ejercido el derecho de interponer el recurso de apelación.

En caso que se haya presentado una sola oferta, el consentimiento de la buena pro se produce el mismo día de la notificación de su otorgamiento.

MUNICIPALIDAD PROVINCIAL DE HUARAL

LICITACION PUBLICA N°02-2023-MPH-CS-1 – EJECUCION DE LA OBRA:"CREACION DEL SERVICIO DE MOVILIDAD URBANA EN EL SECTOR NOR OESTE DE LA CIUDAD DE HUARAL, DISTRITO DE HUARAL, PROVINCIA DE HUARAL, DEPARTAMENTO DE LIMA" ETAPA I CON CÓDIGO CUI N° 2467483

El consentimiento del otorgamiento de la buena pro se publica en el SEACE al día hábil siguiente de producido.

Importante

Una vez consentido el otorgamiento de la buena pro, el órgano encargado de las contrataciones o el órgano de la Entidad al que se haya asignado tal función realiza la verificación de la oferta presentada por el postor ganador de la buena pro conforme lo establecido en el numeral 64.6 del artículo 64 del Reglamento.



CAPÍTULO II

SOLUCIÓN DE CONTROVERSIAS DURANTE EL PROCEDIMIENTO DE SELECCIÓN

2.1. RECURSO DE APELACIÓN

A través del recurso de apelación se pueden impugnar los actos dictados durante el desarrollo del procedimiento de selección hasta antes del perfeccionamiento del contrato.

El recurso de apelación se presenta ante y es resuelto por el Tribunal de Contrataciones del Estado.

Los actos que declaren la nulidad de oficio, la cancelación del procedimiento de selección y otros actos emitidos por el Titular de la Entidad que afecten la continuidad de este, se impugnan ante el Tribunal de Contrataciones del Estado.

Importante

- *Una vez otorgada la buena pro, el comité de selección, está en la obligación de permitir el acceso de los participantes y postores al expediente de contratación, salvo la información calificada como secreta, confidencial o reservada por la normativa de la materia, a más tardar dentro del día siguiente de haberse solicitado por escrito.*

Luego de otorgada la buena pro no se da a conocer las ofertas cuyos requisitos de calificación no fueron analizados y revisados por el comité de selección.

- *A efectos de recoger la información de su interés, los postores pueden valerse de distintos medios, tales como: (i) la lectura y/o toma de apuntes, (ii) la captura y almacenamiento de imágenes, e incluso (iii) pueden solicitar copia de la documentación obrante en el expediente, siendo que, en este último caso, la Entidad deberá entregar dicha documentación en el menor tiempo posible, previo pago por tal concepto.*
- *El recurso de apelación se presenta ante la Mesa de Partes del Tribunal o ante las oficinas desconcentradas del OSCE.*

2.2. PLAZOS DE INTERPOSICIÓN DEL RECURSO DE APELACIÓN

La apelación contra el otorgamiento de la buena pro o contra los actos dictados con anterioridad a ella se interpone dentro de los ocho (8) días hábiles siguientes de haberse notificado el otorgamiento de la buena pro.

La apelación contra los actos dictados con posterioridad al otorgamiento de la buena pro, contra la declaración de nulidad, cancelación y declaratoria de desierto del procedimiento, se interpone dentro de los ocho (8) días hábiles siguientes de haberse tomado conocimiento del acto que se desea impugnar.

CAPÍTULO III DEL CONTRATO

3.1. PERFECCIONAMIENTO DEL CONTRATO

Los plazos y el procedimiento para perfeccionar el contrato se realiza conforme a lo indicado en el artículo 141 del Reglamento.

Para perfeccionar el contrato, el postor ganador de la buena pro debe presentar los documentos señalados en los artículos 139 y 175 del Reglamento, así como los previstos en la sección específica de las bases.

3.2. GARANTÍAS

Las garantías que deben otorgar los postores y/o contratistas, según corresponda, son las de fiel cumplimiento del contrato y por los adelantos.

3.2.1. GARANTÍA DE FIEL CUMPLIMIENTO

Como requisito indispensable para perfeccionar el contrato, el postor ganador debe entregar a la Entidad la garantía de fiel cumplimiento del mismo por una suma equivalente al diez por ciento (10%) del monto del contrato original. Esta se mantiene vigente hasta el consentimiento de la liquidación final.

3.2.2. GARANTÍA DE FIEL CUMPLIMIENTO POR PRESTACIONES ACCESORIAS

En las contrataciones que conllevan la ejecución de prestaciones accesorias, tales como mantenimiento, reparación o actividades afines, se otorga una garantía adicional por una suma equivalente al diez por ciento (10%) del monto del contrato de la prestación accesorio, la misma que debe ser renovada periódicamente hasta el cumplimiento total de las obligaciones garantizadas.

3.2.3. GARANTÍA POR ADELANTO

En caso se haya previsto en la sección específica de las bases la entrega de adelantos, el contratista debe presentar una garantía emitida por idéntico monto conforme a lo estipulado en el artículo 153 del Reglamento.

3.3. REQUISITOS DE LAS GARANTÍAS

Las garantías que se presenten deben ser incondicionales, solidarias, irrevocables y de realización automática en el país, al solo requerimiento de la Entidad. Asimismo, deben ser emitidas por empresas que se encuentren bajo la supervisión directa de la Superintendencia de Banca, Seguros y Administradoras Privadas de Fondos de Pensiones y que cuenten con clasificación de riesgo B o superior. Asimismo, deben estar autorizadas para emitir garantías; o estar consideradas en la última lista de bancos extranjeros de primera categoría que periódicamente publica el Banco Central de Reserva del Perú.

Importante

Corresponde a la Entidad verificar que las garantías presentadas por el postor ganador de la buena pro y/o contratista cumplan con los requisitos y condiciones necesarios para su aceptación y eventual ejecución; sin perjuicio de la determinación de las responsabilidades funcionales que correspondan.

Advertencia

Los funcionarios de las Entidades no deben aceptar garantías emitidas bajo condiciones distintas a las establecidas en el presente numeral, debiendo tener en cuenta lo siguiente:

1. La clasificadora de riesgo que asigna la clasificación a la empresa que emite la garantía debe encontrarse listada en el portal web de la SBS (<http://www.sbs.gob.pe/sistema-financiero/clasificadoras-de-riesgo>).

2. Se debe identificar en la página web de la clasificadora de riesgo respectiva, cuál es la clasificación vigente de la empresa que emite la garantía, considerando la vigencia a la fecha de emisión de la garantía.

3. Para fines de lo establecido en el artículo 148 del Reglamento, la clasificación de riesgo B, incluye las clasificaciones B+ y B.

4. Si la empresa que otorga la garantía cuenta con más de una clasificación de riesgo emitida por distintas empresas listadas en el portal web de la SBS, bastará que en una de ellas cumpla con la clasificación mínima establecida en el Reglamento.

En caso exista alguna duda sobre la clasificación de riesgo asignada a la empresa emisora de la garantía, se deberá consultar a la clasificadora de riesgos respectiva.

De otro lado, además de cumplir con el requisito referido a la clasificación de riesgo, a efectos de verificar si la empresa emisora se encuentra autorizada por la SBS para emitir garantías, debe revisarse el portal web de dicha Entidad (<http://www.sbs.gob.pe/sistema-financiero/relacion-de-empresas-que-se-encuentran-autorizadas-a-emitir-cartas-fianza>).

Los funcionarios competentes deben verificar la autenticidad de la garantía a través de los mecanismos establecidos (consulta web, teléfono u otros) por la empresa emisora.

3.4. EJECUCIÓN DE GARANTÍAS

La Entidad puede solicitar la ejecución de las garantías conforme a los supuestos contemplados en el artículo 155 del Reglamento.

3.5. ADELANTOS

La Entidad puede establecer la entrega de adelantos directos y adelantos para materiales e insumos, y en el caso de contratos bajo la modalidad llave en mano, para equipamiento y mobiliario, de conformidad con el artículo 180 del Reglamento, siempre que ello haya sido previsto en la sección específica de las bases.

Asimismo, la Entidad puede establecer la obligación de constituir un fideicomiso para el manejo de los recursos que el contratista reciba a título de adelanto, de acuerdo al procedimiento, plazos y requisitos señalados en los artículos 184 y 185 del Reglamento.

3.6. VALORIZACIONES

Las valorizaciones son la cuantificación económica de un avance físico en la ejecución de la obra, realizada en un período determinado, tienen el carácter de pagos a cuenta y son elaboradas el último día de cada período previsto en la sección específica de las bases, por el inspector o supervisor, según corresponda y el contratista.

En caso se haya suscrito contrato con un consorcio, el pago de las valorizaciones se realizará a quien se indique en el contrato de consorcio.

Advertencia

En caso de retraso en los pagos a cuenta o pago final por parte de la Entidad, salvo que se deba a caso fortuito o fuerza mayor, esta reconoce al contratista los intereses legales correspondientes, de conformidad con el artículo 39 de la Ley y los artículos 1244, 1245 y 1246 del Código Civil, debiendo repetir contra los responsables de la demora injustificada.

3.7. REAJUSTES

Los reajustes se calculan conforme lo indicado en el numeral 38.3 del artículo 38 y el artículo 195 del Reglamento.

Importante

Tanto la elaboración como la aplicación de las fórmulas polinómicas se sujetan a lo dispuesto en el Decreto Supremo N° 011-79-VC y sus modificatorias, ampliatorias y complementarias.

3.8. PENALIDADES

3.12.1. PENALIDAD POR MORA EN LA EJECUCIÓN DE LA PRESTACIÓN

En caso de retraso injustificado del contratista en la ejecución de las prestaciones objeto del contrato, la Entidad le aplica automáticamente una penalidad por mora por cada día de atraso, de conformidad con el artículo 162 del Reglamento.

3.12.2. OTRAS PENALIDADES

La Entidad puede establecer penalidades distintas a la mencionada en el numeral precedente, según lo previsto en el artículo 163 del Reglamento y lo indicado en la sección específica de las bases.

Estos dos tipos de penalidades se calculan en forma independiente y pueden alcanzar cada una un monto máximo equivalente al diez por ciento (10%) del monto del contrato vigente, o de ser el caso, del ítem que debió ejecutarse.

3.9. INCUMPLIMIENTO DEL CONTRATO

Las causales para la resolución del contrato, serán aplicadas de conformidad con el artículo 36 de la Ley y 164 del Reglamento.

3.10. DISPOSICIONES FINALES

Todos los demás aspectos del presente procedimiento no contemplados en las bases se regirán supletoriamente por la Ley y su Reglamento, así como por las disposiciones legales vigentes.

SECCIÓN ESPECÍFICA

CONDICIONES ESPECIALES DEL PROCEDIMIENTO DE SELECCIÓN

(EN ESTA SECCIÓN LA ENTIDAD DEBERÁ COMPLETAR LA INFORMACIÓN EXIGIDA, DE ACUERDO A LAS INSTRUCCIONES INDICADAS)

✱

Σ

✓

CAPÍTULO I GENERALIDADES

1.1. ENTIDAD CONVOCANTE

Nombre : MUNICIPALIDAD PROVINCIAL DE HUARAL
RUC N° : 20188948741
Domicilio legal : PLAZA DE ARMAS S/N – HUARAL-HUARAL-LIMA
Teléfono: : (01) 246-3605
Correo electrónico: : cotizador4.log@munihuaral.gob.pe

1.2. OBJETO DE LA CONVOCATORIA

El presente procedimiento de selección tiene por objeto la contratación de la ejecución de la obra: "CREACIÓN DEL SERVICIO DE MOVILIDAD URBANA EN EL SECTOR NOR OESTE DE LA CIUDAD DE HUARAL, DISTRITO DE HUARAL, PROVINCIA DE HUARAL, DEPARTAMENTO DE LIMA" ETAPA I CON CÓDIGO CUI N° 2467483

1.3. VALOR REFERENCIAL⁴

El valor referencial asciende S/. 3,217,396.19 (TRES MILLONES DOSCIENTOS DIECISIETE MIL TRECIENTOS NOVENTA Y SEIS Y 19/100 SOLES), incluidos los impuestos de Ley y cualquier otro concepto que incida en el costo total de la ejecución de la obra. El valor referencial ha sido calculado al mes MAYO DEL 2023.

Valor Referencial (VR)	Límites ⁵	
	Inferior	Superior
S/. 3,217,396.19 (TRES MILLONES DOSCIENTOS DIECISIETE MIL TRECIENTOS NOVENTA Y SEIS Y 19/100 SOLES)	S/. 2,895,656.58 (DOS MILLONES OCHOCIENTOS NOVENTA Y CINCO MIL SEISCIENTOS CINCUENTA Y SEIS Y 58/100 SOLES)	S/. 3,539,135.80 (TRES MILLONES QUINIENTOS TREINTA Y NUEVE MIL CIENTO TREINTA Y CINCO Y 80/100 SOLES)

Importante

El precio de las ofertas no puede exceder los límites del valor referencial de conformidad con el numeral 28.2 del artículo 28 de la Ley.

1.4. EXPEDIENTE DE CONTRATACIÓN

Documento y fecha de aprobación del expediente de contratación

FORMATO N° 02 –
17/08/2023

⁴ El monto del valor referencial indicado en esta sección de las bases no debe diferir del monto del valor referencial consignado en la ficha del procedimiento en el SEACE. No obstante, de existir contradicción entre estos montos, primará el monto del valor referencial indicado en las bases aprobadas.

⁵ De acuerdo a lo señalado en el artículo 48 del Reglamento, estos límites se calculan considerando dos (2) decimales. Para ello, si el límite inferior tiene más de dos (2) decimales, se aumenta en un dígito el valor del segundo decimal; en el caso del límite superior, se considera el valor del segundo decimal sin efectuar el redondeo.

Documento y fecha de aprobación del expediente técnico	:	RESOLUCION GERENCIAL N° 0048-2023-MPH-GDUR 09/06/2023
Documento y fecha de actualización del expediente técnico, de corresponder	:	NO CORRESPONDE
Tipo y número del procedimiento de selección que se convocó para la elaboración del expediente técnico, de corresponder	:	NO CORRESPONDE

1.5. FUENTE DE FINANCIAMIENTO

RECURSOS DETERMINADOS

1.6. SISTEMA DE CONTRATACIÓN

El presente procedimiento se rige por el sistema de PRECIOS UNITARIOS, de acuerdo con lo establecido en el expediente de contratación respectivo.

1.7. MODALIDAD DE EJECUCIÓN

NO CORRESPONDE

1.8. ALCANCES DEL REQUERIMIENTO

El alcance de la ejecución de la obra está definido en el Capítulo III de la presente sección de las bases.

1.9. PLAZO DE EJECUCIÓN DE LA OBRA

El plazo de ejecución de la obra materia de la presente convocatoria, es de 90 (NOVENTA) DÍAS CALENDARIOS, en concordancia con lo establecido en el expediente de contratación y en el expediente técnico de obra.

1.10. COSTO DE REPRODUCCIÓN Y ENTREGA DE BASES Y DEL EXPEDIENTE TÉCNICO DE LA OBRA

Los participantes registrados tienen el derecho a recabar las bases y el expediente técnico de la obra en versión impresa o digital, según su elección, para cuyo efecto deben:

Pagar en	:	Caja de la Municipalidad Provincial de Huaral
Recoger en	:	Las Bases en la Sub Gerencia de Logística, Control Patrimonial y Maestranza
Costo de bases	:	Impresa: S/ 10.00 (diez con 00/100 soles) Digital: S/ 10.00 (diez con 00/100 soles)
Costo del expediente técnico	:	Impreso: S/ 100.00 (cien con 00/100 soles) Digital: S/ 10.00 (diez con 00/100 soles)

Las bases y el expediente técnico se entregan inmediatamente después de realizado el pago correspondiente. Excepcionalmente, el expediente técnico en versión impresa puede ser entregado dentro del plazo máximo de un (1) día hábil de efectuado el pago.

Importante

- La Entidad debe entregar una constancia o formulario de cargos en donde consta que el participante recibió el expediente técnico completo. Dicha constancia o formulario debe incluir un índice del contenido del expediente técnico y número de folios correspondientes.
- El costo de entrega del ejemplar de las bases y del expediente técnico, no puede exceder el costo de su reproducción.

Advertencia

Las Entidades deben cautelar bajo responsabilidad que la versión impresa y digital del expediente técnico correspondan a la versión original del expediente técnico aprobado.

1.11. ACCESO VIRTUAL AL EXPEDIENTE TÉCNICO DE LA OBRA

El expediente técnico de la obra en versión digital se encuentra publicado en el SEACE, obligatoriamente, desde la fecha de la convocatoria del presente procedimiento de selección.

1.12. BASE LEGAL

- Ley N° 28411 – Ley General del Sistema Nacional del Presupuesto.
- Ley N° 31638 – Presupuesto del Sector Público para el Año Fiscal 2023.
- Ley N° 31639 – Equilibrio Financiero del Presupuesto del Sector Público del Año fiscal 2023.
- Decreto Supremo N° 011-79-VC.
- Ley N° 30225 – Ley de Contrataciones del Estado.
- Decreto Legislativo N° 1444-2018, que modifica la Ley N° 30225.
- Decreto Supremo N° 082-2019-EF – Aprueba el texto único ordenado de la Ley N° 30225, Ley de Contrataciones del Estado.
- Decreto Supremo N° 344-2018-EF – Aprueba el Reglamento de la Ley N° 30225, Ley de Contrataciones del Estado.
- Decreto Supremo N° 377-2019-EF- Modifican Reglamento de la Ley N° 30225, Ley de Contrataciones del Estado.
- Directivas del OSCE.
- Reglamento Nacional de Construcciones.
- Decreto Legislativo N° 1486 – Decreto Legislativo que establece disposiciones para mejorar y optimiza la ejecución de la inversión públicas.
- Decreto Supremo N° 103-2020-EF – Decreto Supremo que establece disposiciones reglamentarias para la tramitación de los procedimientos de selección que se reinicien en el marco del Texto Único Ordenado de la Ley N° 30225.
- Directiva N° 005-2020-OSCE/CD – Alcances y disposiciones para la reactivación de Obras Públicas y Contratos de Supervisión, en el marco de la Segunda Disposición Complementaria Transitoria del Decreto Legislativo N° 1486.
- Resolución N° 069-2022-OSCE/PRE – Formalizar la rectificación de la Directiva N° 005-2020-OSCE/CD "Alcances y disposiciones para la reactivación de Obras Públicas y Contratos de Supervisión, en el marco de la Segunda Disposición Complementaria Transitoria del Decreto Legislativo N° 1486.
- Resolución Ministerial N° 239-2020-MINSA, Aprueban el Documento Técnico "Lineamientos para la vigilancia de la salud de los trabajadores con riesgo de exposición a COVID-19.
- Decreto de Urgencia N° 025-2020, Dictan medidas urgentes y excepcionales destinadas a reforzar el Sistema de Vigilancia y Respuesta Sanitaria frente al COVID-19 en el territorio nacional.

Las referidas normas incluyen sus respectivas modificaciones, de ser el caso.

CAPÍTULO II DEL PROCEDIMIENTO DE SELECCIÓN

2.1. CALENDARIO DEL PROCEDIMIENTO DE SELECCIÓN

Según el cronograma de la ficha de selección de la convocatoria publicada en el SEACE.

2.2. CONTENIDO DE LAS OFERTAS

La oferta contendrá, además de un índice de documentos⁶, la siguiente documentación:

2.2.1. Documentación de presentación obligatoria

2.2.1.1. Documentos para la admisión de la oferta

- a) Declaración jurada de datos del postor. (Anexo N° 1)
- b) Documento que acredite la representación de quien suscribe la oferta.

En caso de persona jurídica, copia del certificado de vigencia de poder del representante legal, apoderado o mandatario designado para tal efecto.

En caso de persona natural, copia del documento nacional de identidad o documento análogo, o del certificado de vigencia de poder otorgado por persona natural, del apoderado o mandatario, según corresponda.

En el caso de consorcios, este documento debe ser presentado por cada uno de los integrantes del consorcio que suscriba la promesa de consorcio, según corresponda.

Advertencia

De acuerdo con el artículo 4 del Decreto Legislativo N° 1246, las Entidades están prohibidas de exigir a los administrados o usuarios la información que puedan obtener directamente mediante la interoperabilidad a que se refieren los artículos 2 y 3 de dicho Decreto Legislativo. En esa medida, si la Entidad es usuaria de la Plataforma de Interoperabilidad del Estado – PIDE⁷ y siempre que el servicio web se encuentre activo en el Catálogo de Servicios de dicha plataforma, no corresponderá exigir el certificado de vigencia de poder y/o documento nacional de identidad.

- c) Declaración jurada de acuerdo con el literal b) del artículo 52 del Reglamento. (Anexo N° 2)
- d) Declaración jurada de cumplimiento del Expediente Técnico, según el numeral 3.1 del Capítulo III de la presente sección. (Anexo N° 3)
- e) Declaración jurada de plazo de ejecución de la obra. (Anexo N° 4)
- f) Promesa de consorcio con firmas legalizadas, de ser el caso, en la que se consigne los integrantes, el representante común, el domicilio común y las obligaciones a las que se compromete cada uno de los integrantes del consorcio, así como el porcentaje equivalente a dichas obligaciones. (Anexo N° 5)

⁶ La omisión del índice no determina la no admisión de la oferta.

⁷ Para mayor información de las Entidades usuarias y del Catálogo de Servicios de la Plataforma de Interoperabilidad del Estado – PIDE ingresar al siguiente enlace <https://www.gobiernodigital.gob.pe/interoperabilidad/>

g) El precio de la oferta en SOLES y:

- ✓ El desagregado de partidas, cuando el procedimiento se haya convocado a suma alzada.
- ✓ Los precios unitarios, considerando las partidas según lo previsto en el último párrafo del literal b) del artículo 35 del Reglamento.

Asimismo, la oferta incluye el monto de la prestación accesoria, cuando corresponda. **(Anexo N° 6)**

El precio total de la oferta y los subtotales que lo componen deben ser expresados con dos (2) decimales. Los precios unitarios pueden ser expresados con más de dos (2) decimales.

Importante

- *El comité de selección no puede incorporar documentos adicionales para la admisión de la oferta a los establecidos en este acápite.*
- *El análisis de precios unitarios y el detalle de los gastos generales fijos y variables de la oferta se presentan para el perfeccionamiento del contrato.*
- *El comité de selección declara no admitidas las ofertas que no se encuentren dentro de los límites del valor referencial previstos en el numeral 28.2 del artículo 28 de la Ley. Asimismo, verifica la presentación de los documentos requeridos. De no cumplir con lo requerido, la oferta se considera no admitida.*

2.2.1.2. Documentos para acreditar los requisitos de calificación

Incorporar en la oferta los documentos que acreditan los **"Requisitos de Calificación"** que se detallan en el numeral 3.2 del Capítulo III de la presente sección de las bases.

2.2.2. Documentación de presentación facultativa:

Advertencia

El comité de selección no podrá exigir al postor la presentación de documentos que no hayan sido indicados en los acápites "Documentos para la admisión de la oferta", "Requisitos de calificación" y "Factores de evaluación".

2.3. REQUISITOS PARA PERFECCIONAR EL CONTRATO

El postor ganador de la buena pro debe presentar los siguientes documentos para perfeccionar el contrato:

- a) Garantía de fiel cumplimiento del contrato.
- b) Garantía de fiel cumplimiento por prestaciones accesorias, de ser el caso.
- c) Solicitud para la constitución del fideicomiso, en el marco de lo establecido en el literal a) del numeral 184.9 del artículo 184 del Reglamento, de ser el caso⁸.
- d) Contrato de consorcio con firmas legalizadas ante Notario de cada uno de los integrantes, de ser el caso.

⁸ Cuando la Entidad no haya incorporado en las bases la obligación de constituir un fideicomiso para la administración de los adelantos destinados a la ejecución de obra, el postor adjudicado puede presentar la solicitud para la constitución del fideicomiso.

- e) Código de cuenta interbancaria (CCI) o, en el caso de proveedores no domiciliados, el número de su cuenta bancaria y la entidad bancaria en el exterior.
- f) Copia de la vigencia del poder del representante legal de la empresa que acredite que cuenta con facultades para perfeccionar el contrato, cuando corresponda.
- g) Copia de DNI del postor en caso de persona natural, o de su representante legal en caso de persona jurídica.

Advertencia

De acuerdo con el artículo 4 del Decreto Legislativo N° 1246, las Entidades están prohibidas de exigir a los administrados o usuarios la información que puedan obtener directamente mediante la interoperabilidad a que se refieren los artículos 2 y 3 de dicho Decreto Legislativo. En esa medida, si la Entidad es usuaria de la Plataforma de Interoperabilidad del Estado – PIDE⁹ y siempre que el servicio web se encuentre activo en el Catálogo de Servicios de dicha plataforma, no corresponderá exigir los documentos previstos en los literales e) y f).

- h) Domicilio para efectos de la notificación durante la ejecución del contrato.
- i) Autorización de notificación de la decisión de la Entidad sobre la solicitud de ampliación de plazo mediante medios electrónicos de comunicación¹⁰. **(Anexo N° 12)**
- j) Constancia de capacidad libre de contratación expedida por el RNP¹¹.
- k) Programa de Ejecución de Obra (CPM) el cual presenta la ruta crítica y el calendario de avance de obra valorizado.
- l) Calendario de adquisición de materiales e insumos necesarios para la ejecución de obra, en concordancia con el calendario de avance de obra valorizado. Este calendario se actualiza con cada ampliación de plazo otorgada, en concordancia con el calendario de avance de obra valorizado vigente.
- m) Calendario de utilización de equipo, en caso la naturaleza de la contratación lo requiera.
- n) Memoria en la que se señalen las consideraciones que se han tomado en cuenta para la elaboración de los documentos indicados en los literales k) l) y m).
- o) Análisis de precios unitarios de las partidas y detalle de los gastos generales fijos y variables de la oferta, en caso de obras sujetas a precios unitarios¹².
- p) Desagregado por partidas que dio origen a la oferta, en caso de obras a suma alzada.
- q) Copia de documentos que sustenten la propiedad, la posesión, el compromiso de compra venta o alquiler u otro documento que acredite la disponibilidad del requisito de calificación equipamiento estratégico. En el caso que el postor ganador sea un consorcio los documentos de acreditación de este requisito pueden estar a nombre del consorcio o de uno de sus integrantes.
- r) Copia de los diplomas que acrediten la formación académica requerida del plantel profesional clave, en caso que el grado o título profesional requerido no se encuentre publicado en el Registro Nacional de Grados Académicos y Títulos Profesionales a cargo de la de la Superintendencia Nacional de Educación Superior Universitaria – SUNEDU¹³.
- s) Copia de (i) contratos y su respectiva conformidad o (ii) constancias o (iii) certificados o (iv) cualquier otra documentación que, de manera fehaciente demuestre la experiencia del personal que conforma el plantel profesional clave.

Importante

- *La Entidad debe aceptar las diferentes denominaciones utilizadas para acreditar la carrera profesional requerida, aun cuando no coincida literalmente con aquella prevista en los requisitos de calificación (por ejemplo Ingeniería Ambiental, Ingeniería en Gestión Ambiental, Ingeniería y Gestión Ambiental u otras denominaciones).*

⁹ Para mayor información de las Entidades usuarias y del Catálogo de Servicios de la Plataforma de Interoperabilidad del Estado – PIDE ingresar al siguiente enlace <https://www.gobiernodigital.gob.pe/interoperabilidad/>

¹⁰ En tanto se implemente la funcionalidad en el SEACE, de conformidad con la Primera Disposición Complementaria Transitoria del Decreto Supremo N° 234-2022-EF.

¹¹ Este requisito no aplica para procedimientos de contratación directa por la causal de carácter de secreto, secreto militar o por razones de orden interno.

¹² La Entidad puede requerir este documento en caso de obras a suma alzada.

¹³ <https://enlinea.sunedu.gob.pe/>

- Los documentos que acreditan la experiencia del personal deben incluir como mínimo los nombres y apellidos del profesional, el cargo desempeñado, el plazo de la prestación indicando el día, mes y año de inicio y culminación, el nombre de la Entidad u organización que emite el documento, la fecha de emisión y nombres y apellidos de quien suscribe el documento.

En caso estos documentos establezcan el plazo de la experiencia adquirida por el profesional en meses sin especificar los días la Entidad debe considerar el mes completo.

De presentarse experiencia ejecutada paralelamente (traslape), para el cómputo del tiempo de dicha experiencia sólo se considerará una vez el periodo traslapado. No obstante, de presentarse periodos traslapados en el residente de obra, no se considera ninguna de las experiencias acreditadas, salvo la ejecución de obras por paquete.

Se considerará aquella experiencia que no tenga una antigüedad mayor a veinticinco (25) años anteriores a la fecha de la presentación de ofertas.

Asimismo, la Entidad debe valorar de manera integral los documentos presentados para acreditar dicha experiencia. En tal sentido, aun cuando en los documentos presentados la denominación del cargo o puesto no coincida literalmente con aquella prevista en los requisitos de calificación, se deberá validar la experiencia si las actividades que realizó el profesional corresponden con la función propia del cargo o puesto requerido.

- Cuando el postor ganador de la buena pro presenta como plantel profesional clave a profesionales que se encuentren prestando servicios como residente o supervisor en obras contratadas por la Entidad que no cuentan con recepción, procede otorgar plazo adicional para subsanar, conforme lo previsto en el literal a) del artículo 141 del Reglamento.
- En caso que el postor ganador de la buena pro sea un consorcio, las garantías que presente este para el perfeccionamiento del contrato, así como durante la ejecución contractual, de ser el caso, además de cumplir con las condiciones establecidas en el artículo 33 de la Ley y en el artículo 148 del Reglamento, deben consignar expresamente el nombre completo o la denominación o razón social de los integrantes del consorcio, en calidad de garantizados, de lo contrario no podrán ser aceptadas por las Entidades. No se cumple el requisito antes indicado si se consigna únicamente la denominación del consorcio, conforme lo dispuesto en la Directiva "Participación de Proveedores en Consorcio en las Contrataciones del Estado".

Importante

- Corresponde a la Entidad verificar que las garantías presentadas por el postor ganador de la buena pro cumplan con los requisitos y condiciones necesarios para su aceptación y eventual ejecución, sin perjuicio de la determinación de las responsabilidades funcionales que correspondan.
- De conformidad con el Reglamento Consular del Perú aprobado mediante Decreto Supremo N° 076-2005-RE para que los documentos públicos y privados extendidos en el exterior tengan validez en el Perú, deben estar legalizados por los funcionarios consulares peruanos y refrendados por el Ministerio de Relaciones Exteriores del Perú, salvo que se trate de documentos públicos emitidos en países que formen parte del Convenio de la Apostilla, en cuyo caso bastará con que estos cuenten con la Apostilla de la Haya¹⁴.
- La Entidad no puede exigir documentación o información adicional a la consignada en el presente numeral para el perfeccionamiento del contrato.

¹⁴ Según lo previsto en la Opinión N° 009-2016/DTN.

2.4. PERFECCIONAMIENTO DEL CONTRATO

El contrato se perfecciona con la suscripción del documento que lo contiene. Para dicho efecto el postor ganador de la buena pro, dentro del plazo previsto en el artículo 141 del Reglamento, debe presentar la documentación requerida en **Unidad de Trámite Documentario (Mesa de Partes) Primer Piso de la Municipalidad Provincial de Huaral**, sito la Plaza de Armas S/N - Huaral, en horario de 08:00 a 16:00 horas de Lunes a Viernes.

2.5. ADELANTOS¹⁵

2.5.1. ADELANTO DIRECTO

"La Entidad otorgará 01 adelantos directos por el 10% del monto del contrato original.

El contratista debe solicitar formalmente el Adelanto Directo dentro de los ocho (8) días siguientes a la suscripción del contrato, adjuntando a su solicitud la garantía por adelantos¹⁶ mediante carta fianza o póliza de caución y el comprobante de pago correspondiente. La Entidad debe entregar el monto solicitado dentro de los siete (7) días contados a partir del día siguiente de recibida la solicitud del contratista.

Vencido el plazo para solicitar el adelanto no procede la solicitud.

2.5.2. ADELANTO PARA MATERIALES E INSUMOS

"La Entidad otorgará adelantos para materiales e insumos por el 20% del monto del contrato original, conforme al calendario de adquisición de materiales e insumos presentado por el contratista.

La entrega de los adelantos se realizará en un plazo de 15 días calendario previos a la fecha prevista en el calendario de adquisición de materiales e insumos para cada adquisición, con la finalidad que EL CONTRATISTA pueda disponer de los materiales e insumos en la oportunidad prevista en el calendario de avance de obra valorizado. Para tal efecto, EL CONTRATISTA debe solicitar la entrega del adelanto en un plazo de 10 días calendarios anteriores al inicio del plazo antes mencionado, adjuntando a su solicitud la garantía por adelantos¹⁷ mediante carta fianza o póliza de caución y el comprobante de pago respectivo.

2.6. VALORIZACIONES

El periodo de valorización MENSUAL.

¹⁵ Si la Entidad ha previsto la entrega de adelantos, debe prever el procedimiento para su entrega, conforme a lo previsto en los artículos 181 y 182 del Reglamento.

¹⁶ De conformidad con el artículo 153 del Reglamento, esta garantía debe ser emitida por idéntico monto y un plazo mínimo de vigencia de tres (3) meses, renovable por un plazo idéntico hasta la amortización total del adelanto otorgado. Cuando el plazo de ejecución contractual sea menor a tres (3) meses, las garantías pueden ser emitidas con una vigencia menor, siempre que cubra la fecha prevista para la amortización total del adelanto otorgado.

¹⁷ De conformidad con el artículo 153 del Reglamento, esta garantía debe ser emitida por idéntico monto y un plazo mínimo de vigencia de tres (3) meses, renovable por un plazo idéntico hasta la amortización total del adelanto otorgado. Cuando el plazo de ejecución contractual sea menor a tres (3) meses, las garantías pueden ser emitidas con una vigencia menor, siempre que cubra la fecha prevista para la amortización total del adelanto otorgado.

Importante

- Cuando el periodo de valorización establecido por la Entidad sea el mensual, el plazo del pago de la valorización se regirá por lo dispuesto en el numeral 194.7 del artículo 194 del Reglamento. En cambio, si la Entidad prevé un periodo de valorización distinto al mensual, se debe establecer los plazos y procedimiento aplicables para la valorización, teniendo en consideración lo dispuesto en el numeral 194.6 del referido artículo, así como el plazo para el pago de las valorizaciones.
- Las valorizaciones de obra se presentan a través del módulo de ejecución contractual del SEACE. Dicha obligación aplica a los contratos de obra que deriven de procedimientos de selección para la ejecución de obras, convocados a partir de la entrada en vigencia de la Directiva N° 001-2022-OSCE/CD "Gestión de las valorizaciones de obra a través del SEACE"¹⁸.
Mediante comunicado el OSCE publica y difunde la relación de Entidades obligadas a usar la sección de valorizaciones electrónicas como medio para la gestión de las valorizaciones de obra. El primer listado de entidades obligadas se encuentra publicado en el siguiente enlace:

<https://www.gob.pe/institucion/osce/noticias/575017-comunicado-n-001-2022-osce>

2.7. PLAZO PARA EL PAGO DEL SALDO DE LA LIQUIDACIÓN DEL CONTRATO DE OBRA



La Entidad o el contratista, según corresponda, deben efectuar el pago del monto correspondiente al saldo de la liquidación del contrato de obra, en el plazo de quince (15) días calendario, computados desde el día siguiente del consentimiento de la liquidación. Para tal efecto, la parte que solicita el pago debe presentar el comprobante de pago respectivo.

**CAPÍTULO III
REQUERIMIENTO**

Importante

Es responsabilidad de la Entidad cautelar la adecuada formulación del expediente técnico, debiendo asegurar la calidad técnica y reducir la necesidad de su reformulación por errores o deficiencias técnicas que repercutan en el proceso de contratación y en la ejecución de la obra.

3.1. EXPEDIENTE TÉCNICO E INFORMACIÓN COMPLEMENTARIA DEL EXPEDIENTE TÉCNICO

¹⁸ Aprobada mediante Resolución N° 002-2022-OSCE-PRE y modificada mediante Resolución N° 042-2022-OSCE/PRE, publicadas en el Diario Oficial El Peruano el 10 de enero de 2022 y 5 de marzo de 2022, respectivamente.



Municipalidad
Provincial
de Huaral

Alcaldía

Gerencia
Municipal

Gerencia
de Infraestructura

Sub Gerencia
de Obras Públicas

M.P.H.

FOLIO

SGOPEM

691

"Año de la unidad, la paz y el desarrollo"

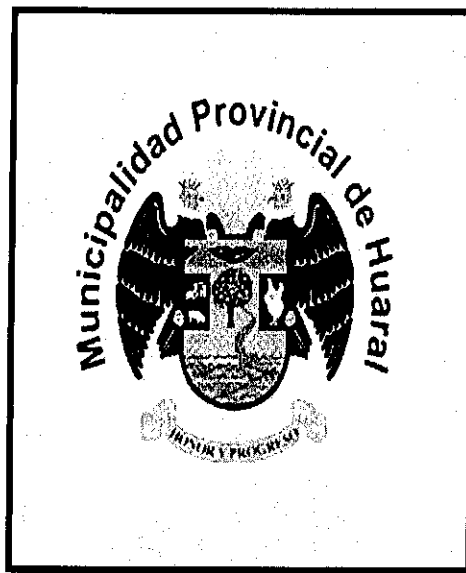

MUNICIPALIDAD PROVINCIAL DE HUARAL

TÉRMINOS DE REFERENCIA

CONTRATACIÓN PARA LA EJECUCIÓN DE LA OBRA

**"CREACIÓN DEL SERVICIO DE MOVILIDAD URBANA EN EL SECTOR NOR OESTE
DE LA CIUDAD DE HUARAL – DISTRITO DE HUARAL – PROVINCIA DE HUARAL
– DEPARTAMENTO DE LIMA." ETAPA I**

CÓDIGO CUI N° 2467483

AGOSTO

2023



Sub Gerencia de Obras Públicas
Centro Demuna - Omaped 3° Piso
www.munihuaral.gob.pe

	Municipalidad Provincial de Huaral	Alcaldía	Gerencia Municipal	Gerencia de Infraestructura	Sub Gerencia de Obras Públicas
---	------------------------------------	----------	--------------------	-----------------------------	--------------------------------

"Año de la unidad, la paz y el desarrollo"

REQUERIMIENTO

Requerimientos técnicos mínimos e información complementaria del expediente técnico para la contratación de ejecutor de obra para el proyecto denominado: "CREACIÓN DEL SERVICIO DE MOVILIDAD URBANA EN EL SECTOR NOR OESTE DE LA CIUDAD DE HUARAL - DISTRITO DE HUARAL - PROVINCIA DE HUARAL - DEPARTAMENTO DE LIMA" ETAPA I con código CUI N°2467483.

1. CONSIDERACIONES GENERALES

1.1 BASE LEGAL

1.1.1 NORMAS APLICABLES

- Ley N° 30225 – Ley de Contrataciones del Estado.
- Decreto Legislativo N° 1444-2018, que modifica la Ley N° 30225.
- Decreto Supremo N° 082-2019-EF – Aprueba el Texto Único Ordenado de la Ley N° 30225, Ley de Contrataciones del Estado.
- Decreto Supremo N° 344-2018-EF – Aprueba el Reglamento de la Ley N° 30225, Ley de Contrataciones del Estado.
- Decreto Supremo N° 377-2019-EF – Modifican Reglamento de la Ley N° 30225, Ley de Contrataciones del Estado, aprobado mediante Decreto Supremo N° 344-2018-EF.
- Directivas del OSCE.
- Decreto Supremo N° 011-79-VC.
- Reglamento Nacional de Construcciones.
- Decreto Supremo N° 008-2020-SA – Decreto Supremo que declara en Emergencia Sanitaria a Nivel Nacional por el Plazo de Noventa (90) días calendario y dicta medidas de prevención y control del COVID-19.
- Decreto Supremo N° 044-2020-PCM – Decreto Supremo que declara Estado de Emergencia Nacional por las graves circunstancias que afectan la vida de la Nación a consecuencia del brote del COVID-19.
- Decreto Supremo N° 080-2020-PCM – Decreto Supremo que aprueba la reanudación de actividades económicas en forma gradual y progresiva dentro del marco de la declaratoria de Emergencia Sanitaria Nacional por las graves circunstancias que afectan la vida de la Nación a consecuencia del COVID-19.
- Decreto Legislativo N° 1486 – Decreto Legislativo que establece disposiciones para mejorar y optimizar la ejecución de las inversiones públicas.
- Decreto Supremo N° 103-2020-EF – Decreto Supremo que establece disposiciones reglamentarias para la tramitación de los procedimientos de selección que se reinicien en el marco del Texto Único Ordenado de la Ley N° 30225.
- Directiva N° 005-2020-OSCE/CD – Alcances y disposiciones para la reactivación de Obras Públicas y Contratos de Supervisión, en el marco de la Segunda Disposición Complementaria Transitoria del Decreto Legislativo N° 1486.
- Resolución N° 069-2020-OSCE/PRE – Formalizar la rectificación de la Directiva N° 005-2020-OSCE/CD "Alcances y disposiciones para la reactivación de Obras Públicas y Contratos de Supervisión, en el marco de la Segunda Disposición Complementaria Transitoria del Decreto Legislativo N° 1486".
- Decreto Supremo N° 094-2020-PCM – Decreto Supremo que establece las medidas que debe observar la ciudadanía hacia una nueva convivencia social y prorroga el Estado de Emergencia Nacional por las graves circunstancias que afectan la vida de la Nación a consecuencia del COVID-19.
- Resolución Ministerial N° 239-2020-MINSA – Lineamientos para la vigilancia de la Salud de los trabajadores con riesgo de exposición a COVID-19.
- Resolución Ministerial N° 87-2020-VIVIENDA – Aprobación del Protocolo Sanitario del sector Vivienda, Construcción y Saneamiento para el inicio gradual e incremental de las actividades en la reanudación de actividades.

1.1.2 NORMAS TECNICAS

- Normas Peruanas para el Diseño de Carreteras.
- Manual de Diseño de Carreteras Pavimentadas de Bajo Volumen de Tránsito.
- Especificaciones Técnicas Generales para la Construcción de Carreteras EG-2000.
- Manual de Diseño Geométrico de Carreteras DG – 2001.
- Manual de Dispositivos de Control del Tránsito Automotor para Calles y Carreteras.
- Manual de Ensayo de Materiales (EM – 2000).
- Normas de Mantenimiento de Carreteras (Directiva 014-MTC-2003-22)
- Normas ASTM.



Sub Gerencia de Obras Públicas
Centro Demuna - Ormaped 3° Piso
www.munihuaral.gob.pe

	Municipalidad Provincial de Huaral	Alcaldía	Gerencia Municipal	Gerencia de Infraestructura	Sub Gerencia de Obras Públicas	M.P.H.	FOLIO
						SGOPEM	692

"Año de la unidad, la paz y el desarrollo"

1.2 EXPEDIENTE TÉCNICO E INFORMACIÓN COMPLEMENTARIA DEL EXPEDIENTE TÉCNICO

1.1.3 INFORMACIÓN GENERAL DE LA OBRA

NOMBRE DE LA OBRA : PROYECTO: CREACIÓN DEL SERVICIO DE MOVILIDAD URBANA EN EL SECTOR NOR OESTE DE LA CIUDAD DE HUARAL – DISTRITO DE HUARAL – PROVINCIA DE HUARAL – DEPARTAMENTO DE LIMA." ETAPA I

UBICACIÓN :
 ■ REGIÓN/DEPARTAMENTO : LIMA
 ■ PROVINCIA /DISTRITO : HUARAL
 ■ LOCALIDAD : HUARAL

NOMBRE PIP O INVERSIÓN : PROYECTO: CREACIÓN DEL SERVICIO DE MOVILIDAD URBANA EN EL SECTOR NOR OESTE DE LA CIUDAD DE HUARAL – DISTRITO DE HUARAL – PROVINCIA DE HUARAL – DEPARTAMENTO DE LIMA." ETAPA I

CODIGO DEL CUI : 2467483

NIVEL DE LOS ESTUDIOS DE PREINVERSIÓN : GOBIERNO LOCALES

FECHA DE DECLARACIÓN DE VIABILIDAD : 11 DE NOVIEMBRE DEL 2019

EXPEDIENTE TÉCNICO : RESOLUCION GERENCIAL N° 048-2023-MPH-GDUR

APROBADO MEDIANTE :
FECHA DE APROBACIÓN : 09 DE JUNIO DEL 2023

1.2.1 MEMORIA DESCRIPTIVA DEL EXPEDIENTE TÉCNICO

1 ASPECTOS GENERALES

El área del Proyecto se circunscribe a la localidad de HUARAL, ubicada en el Cercado de la Ciudad de Huaral, comprendido en el ámbito de la Provincia de Huaral, departamento de Lima. Dentro del área de estudio se encuentran una serie de calles, avenidas y pasajes (ver el plano de ubicación):

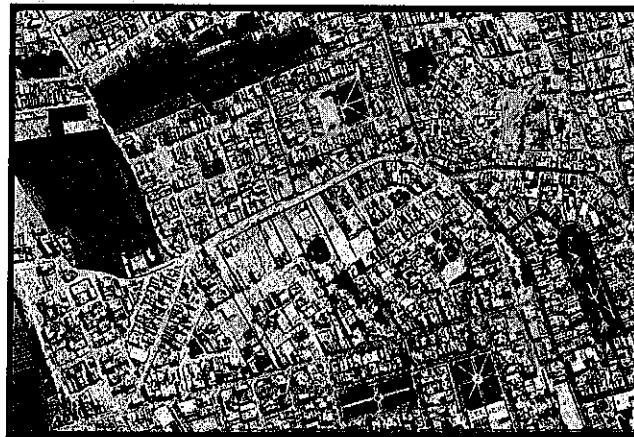
UBICACIÓN DEL PROYECTO EN LA CIUDAD DE HUARAL

El distrito de Huaral se ubica al Norte de Lima a 77 Km. Limita por el Norte: Provincia de Huaura, por el Sur: Provincia de Lima y Canta, por el Oeste: Océano Pacífico, y por el Este: Provincia de Yauli (Departamento de Junín) y Pasco (Departamento de Cerro de Pasco). Su altitud es de 180 metros sobre el nivel del mar, y su temperatura fluctúa entre los 15° C y 30° C.

La principal vía de acceso a la ciudad de Huaral se realiza a través de la Carretera Panamericana Norte, se toma la Autopista Panamericana Norte, a la altura del intercambio Vial de Ancón, se bifurca en dos vías. La primera que se realiza por el denominado Serpentin de Pasamayo construida en la



Sub Gerencia de Obras Públicas
 Centro Demuna - Omaped 3° Piso
www.munihuaral.gob.pe

Municipalidad
Provincial de
Huaral

Alcaldía

Gerencia
MunicipalGerencia de
InfraestructuraSub Gerencia de
Obras Públicas

"Año de la unidad, la paz y el desarrollo"

cima del acantilado y compuesta por curvas y pendiente uniforme. Su principal inconveniente es cuando se produce deslizamientos de arena que obstaculizan la vía.

La otra vía denominada La Variante, se caracteriza por tener dos vías para cada sentido de dos carriles cada una, su diseño considera pendientes y tramos de rectas. Presenta gran cantidad de neblina en la parte alta, su mantenimiento y cobro de peajes está a cargo de la Concesionaria NORVIAL.

La localidad de Huaral se une por dos vías que interceptan a la Panamericana Norte, en la localidad de Chancay.

La accesibilidad hacia el área de estudio desde la capital de la república se realiza por tierra tomando la carretera Panamericana Norte hasta el kilómetro 72 (Altura del Distrito de Chancay), para luego tomar la vía asfaltada a la localidad de Huaral (5 Km.), el tiempo oscila entre las 1.5 y 2 horas desde Lima.

"CREACIÓN DEL SERVICIO DE MOVILIDAD URBANA EN EL SECTOR NOR OESTE DE LA CIUDAD DE HUARAL– DISTRITO DE HUARAL– PROVINCIA DE HUARAL– DEPARTAMENTO DE LIMA" ETAPA I.

1.1 NORMAS APLICABLES

1.1.1 SISTEMA NACIONAL DE INVERSIÓN PÚBLICA

- Ley N.° 1440, Ley de Presupuesto Público
- Ley N.° 31638, Ley de Presupuesto del Sector Público para el Año Fiscal 2023.
- Ley N.° 31639, Ley de Equilibrio Financiero del Presupuesto del Sector Público del año Fiscal 2023.
- Ley N.° 31640, Ley de Endeudamiento del Sector Público para el Año Fiscal 2023.
- Ley N°24411, Ley General del Sistema Nacional de Presupuesto.
- Decreto Legislativo N° 1444, que modifica la Ley N° 30225
- TUO DE LA LEY N.° 30225, Texto Único de la Ley N.° 30225, Ley de Contrataciones del Estado.
- Decreto Supremo N.° 344-2018-EF, Reglamento de la Ley N.° 30225, Ley de Contrataciones del Estado y sus modificatorias.
- Decreto Supremo N.° 011-79-VC
- Reglamento de inspecciones técnicas de seguridad en defensa civil, vigente.
- Decreto Supremo N.° 005-2012-TR, Reglamento de la Ley de seguridad y salud en el trabajo, modificado mediante D.S. N.° 010-2014-TR.
- Ley General del Ambiente N.° 28611.
- Ley N.° 29783 – Ley de Seguridad y Salud en el Trabajo.
- Resolución Ministerial N.° 228-2019-VIVIENDA, que aprueba las fichas de homologación de los requisitos de calificación para proyectos de saneamiento
- Código Civil
- Así como las normas conexas, complementarias con sus ampliaciones y modificaciones.

1.2 ANTECEDENTES DEL PROYECTO

Desde la década de 1980, la ciudad de Huaral empieza a crecer ocupando las áreas agrícolas de su entorno, los corredores viales para actividades gastronómicas y los asentamientos humanos ubicados en las zonas periurbanas.

El proceso de expansión urbana ocurre a través de ventas de terrenos y lotizaciones informales, así como a través de invasiones informales de los terrenos próximos a la ciudad

Modelos De Ocupación

La expansión urbana de Huaral tiene un modo de ocupación heterogéneo. Estas formas heterogéneas de ocupación se expresan en distintos patrones de asentamiento poblacional, los cuales ha sido descrito en el diagnóstico. La característica común entre todas las formas de expansión, es el déficit de equipamiento urbano y de espacios públicos. Asimismo, la carencia de movilidad urbana adecuada constituye otra consecuencia de este proceso.

Clases de Uso de Suelo

La propuesta de expansión de la ciudad sigue una lógica de crecimiento ordenado y equilibrado, donde la distribución de los usos de suelo se realiza según sus capacidades y sus atributos.

La propuesta de consolidación y densificación del área central donde se despliega con mayor dinamismo la actividad comercial se requiere implementar medidas de control y de formalización de esta actividad, mejorando los espacios públicos con mobiliario urbano adecuado para la ciudad. Esto traerá crecimiento, brindando mejoras en la calidad de servicios básicos, en el ordenamiento de espacios públicos y el acondicionamiento de viviendas confortables y seguras.



Municipalidad
Provincial
de Huaral

Alcaldía

Gerencia
MunicipalGerencia de
InfraestructuraSub Gerencia de
Obras Públicas

M.P.H.

FOLIO

SGOPEM

693

"Año de la unidad, la paz y el desarrollo"

Los corredores gastronómicos serán potenciados para promover el desarrollo de la actividad turística, así como el acceso a las zonas arqueológicas, con la mejora de los edificios, de sus espacios verdes, el acondicionamiento de servicios para visitantes y turistas.

Los asentamientos humanos deberán mejorar sus servicios de abastecimiento de agua, la dotación de sus equipamientos urbanos y los medios de accesibilidad con el área central de la ciudad.

Debe preverse el desarrollo de la zona industrial en la ruta de interconexión con el futuro Mega puerto de Chancay y en el Sector de Río Seco.

El proceso de expansión también debe estar acompañado de acciones de mejoramiento del paisaje urbano, estableciendo conexión entre las zonas agrícolas y urbanas, las zonas consolidadas y los asentamientos humanos de las zonas periféricas. Estos últimos lugares tienen la posibilidad de ser aprovechados como miradores, por medio de espacios públicos para la visita de la población.

De manera general se consideran las siguientes acciones:

SANEAMIENTO

- Mejoramiento del sistema de agua y alcantarillado.

SEGURIDAD

- Construcción de andenes, muros de contención en AAHH.
- Mejoramiento vial

VIALIDAD Y TRANSPORTE

- Sistemas de movilidad de acceso a AAHH.
- Reordenamiento del tránsito, creación paraderos, señalización.
- Construcción de vía de evitamiento.

TURISMO

- Circuito turístico arqueológico.

PAISAJISMO

- Mejoramiento de fachadas.
- Mejoramiento de calles tratamiento paisajístico.
- Construcción de espacios públicos en pendiente, miradores, estares.
- Cableado subterráneo en el área central de la ciudad

EQUIPAMIENTO

- Mejoramiento de las zonas de los mercados mayoristas
- Construcción de campo ferial permanente.
- Construcción de postas médicas.
- Acondicionamiento de equipamientos educativos.
- Terminal terrestre.
- Construcción de parque zonal en la zona arqueológica.

1.3 PROBLEMÁTICA ACTUAL**a) DIAGNÓSTICO DE LOS PROCESOS DE LA UNIDAD PRODUCTORA.**

El Proceso de Producción de la Unidad Productora, está relacionado con el servicio de pistas y veredas para el desplazamiento de las personas de un punto a otro independientemente del medio que utilicen.

b) DIAGNÓSTICO DE LOS ACTIVOS EN INFRAESTRUCTURA.

Fallas estructurales de la Superficie de Rodadura de las calles, se presenta ahuellamiento, baches, ondulaciones, desnivel.



En la imagen se aprecia las pistas totalmente desgastadas, deteriorada la capa asfáltica. Se observa que las áreas verdes han sido ejecutadas de modo no uniforme.



MUNICIPALIDAD PROVINCIAL DE HUARAL

LICITACION PUBLICA N°02-2023-MPH-CS-1 – EJECUCION DE LA OBRA: "CREACION DEL SERVICIO DE MOVILIDAD URBANA EN EL SECTOR NOR OESTE DE LA CIUDAD DE HUARAL, DISTRITO DE HUARAL, PROVINCIA DE HUARAL, DEPARTAMENTO DE LIMA" ETAPA I CON CÓDIGO CUI N° 2467483

	Municipalidad Provincial de Huaral	Alcaldía	Gerencia Municipal	Gerencia de Infraestructura	Sub Gerencia de Obras Públicas
---	------------------------------------	----------	--------------------	-----------------------------	--------------------------------

"Año de la unidad, la paz y el desarrollo"



En la imagen se aprecia que se ha invadido la vereda, obstruyendo el paso peatonal, también se observa la falta de pistas y veredas.

El ancho de la superficie de rodadura no está delimitado, hay un severo deslinde de las disposiciones normativas, los anchos fluctúan entre 7 y 13 m. La zona en estudio presenta veredas discontinuas de anchos variables y artesanales.

Actualmente su composición es precaria y escasa, en cuanto la base granular varía de 4.26 a 10.60 cm de espesor en promedio, y el asfalto actualmente es de 6 cm de espesor en promedio, de todas las pistas, siendo la mínima de 15 cm que deberían tener. Todo ello se debe a que los residentes de las viviendas ubicadas dentro del proyecto optaron por construir por cuenta propia las pistas, veredas y jardineras.

Las dimensiones tanto de pistas y veredas no cumplen actualmente con las disposiciones del Reglamento Nacional de Edificaciones y Ministerio de vivienda. El deterioro de las vías existentes de transitabilidad vehicular (pistas) es a nivel estructural en un 100%, de la misma manera la transitabilidad peatonal es mediante veredas artesanales y discontinuas, los cuales son insuficientes para la población de la zona, por lo que se consideran deterioradas al 100% y las áreas verdes son escasas en deterioro severo.

Via-Falla	Área de las Vías m ²	Área con Presencia de Deterioro m ²	% de Deterioro
Pista-Estructural	11,158.73	11,158.73	100.00%
Adoquinado	1,986.87	1,986.87	100.00%
Veredas de Calles y Pasaje	4,111.91	4,111.91	100.00%
Áreas Verdes	4,589.05	4,589.05	100.00%
TOTAL	21,846.56	21,846.56	100.00%

El proyecto "CREACIÓN DE PISTAS Y VEREDAS EN EL SECTOR NOR OESTE PERIFÉRICO DE LA CIUDAD DE HUARAL, DISTRITO DE HUARAL-PROVINCIA DE HUARAL-DEPARTAMENTO DE LIMA", es de baja complejidad según las conclusiones de los estudios del Perfil.

Las vías que a continuación se mencionan son las que requieren intervenir para su mejoramiento:

VÍAS A INTERVENIR	LONGITUD ML	SECCIÓN DE VÍA
Calle Las Palmeras (0+000 - 0+150)	150	12.00 - 13.00
Calle Las Palmeras (0+150 - 0+171)	21	7.00 - 8.00
Calle Las Poncianas (0+000 - 0+206)	206	12.00 - 13.00
Av Victoria (0+000 - 0+093)	93	9.00 - 10.00
Camino Viejo a Retes (0+000 - 0+440)	440	12.00 - 13.00

Sub Gerencia de Obras Públicas
Centro Demuna - Omaped 3° Piso
www.munihuaral.gob.pe

MUNICIPALIDAD PROVINCIAL DE HUARAL
LICITACION PUBLICA N°02-2023-MPH-CS-1 – EJECUCION DE LA OBRA: "CREACION DEL SERVICIO DE MOVILIDAD URBANA EN EL SECTOR NOR OESTE DE LA CIUDAD DE HUARAL, DISTRITO DE HUARAL, PROVINCIA DE HUARAL, DEPARTAMENTO DE LIMA" ETAPA I CON CÓDIGO CUI N° 2467483

	Municipalidad Provincial de Huaral	Alcaldía	Gerencia Municipal	Gerencia de Infraestructura	Sub Gerencia de Obras Públicas	M.P.R.	FOLIO
						694	694

"Año de la unidad, la paz y el desarrollo"

Nombre de la Vía	Dimensión		Área
	Largo	Ancho	
Calle Las Palmeras (0+000 - 0+150)	150	13	1,950.00
Calle Las Palmeras (0+150 - 0+171)	21	8	168.00
Calle Las Poncianas (0+000 - 0+206)	206	13	2,678.00
Av Victoria (0+000 - 0+093)	93	10	930.00
Camino Viejo a Retes (0+000 - 0+440)	440	13	5,720.00

1.4 DESCRIPCIÓN DEL ÁREA DEL PROYECTO

1.4.1 UBICACIÓN POLÍTICA

- Región/Departamento : Lima
- Provincia : Huaral
- Distrito : Huaral
- Sector : Nor Oeste Periférico de la Ciudad de Huaral

1.4.2 UBICACIÓN GEOGRÁFICA

La ubicación del proyecto está entre las coordenadas

- Coordenada Este : 258404.652 m E
- Coordenada Norte : 8728655.801 m N
- Altura : 170 m.s.n.m.

1.4.3 MACROLOCALIZACIÓN DEL PROYECTO

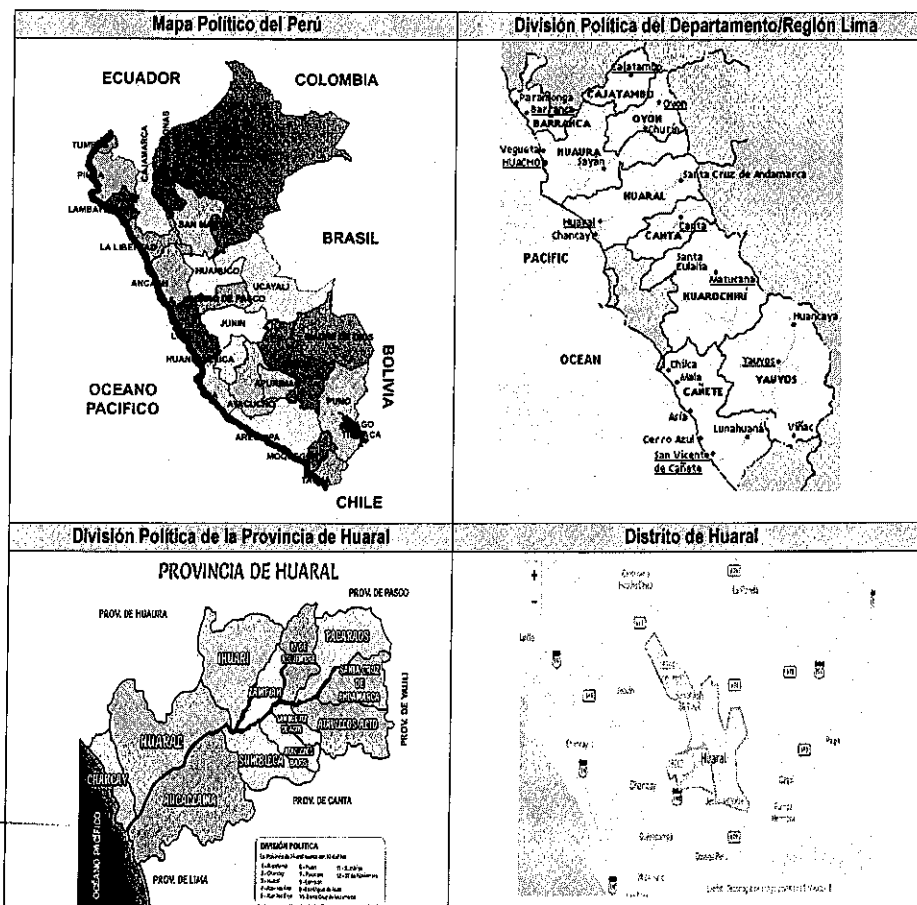

Sub Gerencia de Obras Públicas
Centro Demuna - Omaped 3° Piso
www.munihuaral.gob.pe

	Municipalidad Provincial de Huaral	Alcaldía	Gerencia Municipal	Gerencia de Infraestructura	Sub Gerencia de Obras Públicas
---	------------------------------------	----------	--------------------	-----------------------------	--------------------------------

"Año de la unidad, la paz y el desarrollo"

1.4.4 ZONA DEL PROYECTO

Es uno de los Sectores del Distrito de Huaral, que se encuentra hacia el sur Ciudad de Huaral.

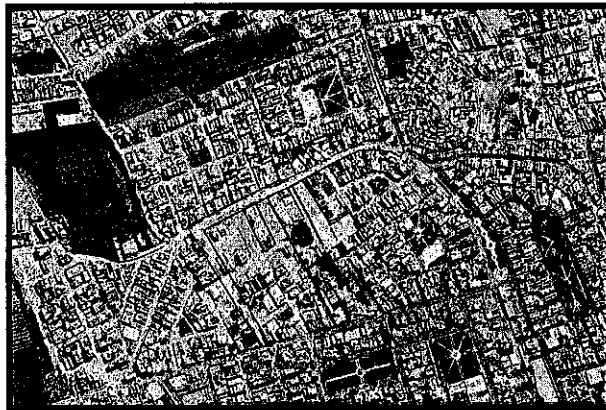
LOCALIZACIÓN DEL ÁREA DEL PROYECTO**1.4.5 CONDICIONES CLIMATOLÓGICAS**

La temperatura promedio de enero a marzo es de 28°, de abril a junio de 15°, de julio a agosto de 14° y de noviembre a diciembre 18° C. La humedad varía entre 41% y 10% en el año. La precipitación es esporádica y la máxima es de 2mm

1.4.6 CARACTERÍSTICAS HIDROLÓGICAS

Ninguna

1.4.7 VÍAS DE ACCESO

- Para llegar a la zona del proyecto desde Lima se cuenta con la vía panamericana norte con 75.1 km. Carretera 1N con un tiempo de 1 h 35 minutos y de allí a la ciudad de Huaral con 10 km. Con un tiempo de 15 minutos.
- Para llegar a la zona del proyecto se cuenta con la vía de acceso pavimentada recorriendo 1.1 km desde la Plaza Centenario hasta Circunvalación Norte y de allí 0.48 km, hasta la calle ubicada en el centro del proyecto, la vía es de terreno natural.

Tramo (De)	Tramo (Hasta)	Distancia (Km)	Tiempo (Minutos)	Tipo de Vía	Estado
Plaza Centenario de Huaral	Circunvalación Norte	1.1 km	7	Pavimentada	Regular
Circunvalación Norte	Calle del Proyecto	0.40 km	3	Terreno Natural	Malo
Total		1.41	10		

1.4.8 PRINCIPALES ACTIVIDADES ECONÓMICAS DEL ÁREA DE INFLUENCIA Y NIVELES DE INGRESO

Las principales actividades económicas de la población son la agricultura, avicultura (crianza de pollos, trabajadores independientes en granjas), crianza de cerdos, los servicios (mototaxi, reparaciones de vehículos), construcción y el comercio. El nivel de ingreso familiar fluctúa entre S/.300 y S/. 2,800 nuevos soles mensuales y en promedio es de S/.863.57 nuevos soles.

La población a nivel provincial es clasificada como de necesidad media y recursos medios, lo cual también es característico de los afectados del área de influencia.

El área en estudio es generalmente utilizada como vivienda y para algunos negocios pequeños (tiendas de abarrotes, talleres de mecánica)

1.4.9 ASPECTOS SOCIO ECONÓMICOS

Actualmente, existen en la zona los servicios básicos necesarios tales como energía eléctrica (100.00% de alumbrado domiciliario), telecomunicaciones (48.80% de telefonía fija domiciliaria), limpieza pública, agua potable (cobertura del 100.00%), y alcantarillado (cobertura del 100.0%), pero estos últimos servicios han sido renovados recientemente a través de gestión de la Municipalidad Provincial de Huaral.

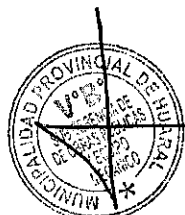

Sub Gerencia de Obras Públicas
Centro Demuna - Omaped 3° Piso
www.munihuaral.gob.pe

MUNICIPALIDAD PROVINCIAL DE HUARAL
LICITACION PUBLICA N°02-2023-MPH-CS-1 – EJECUCION DE LA OBRA: "CREACION DEL SERVICIO DE
MOVILIDAD URBANA EN EL SECTOR NOR OESTE DE LA CIUDAD DE HUARAL, DISTRITO DE HUARAL,
PROVINCIA DE HUARAL, DEPARTAMENTO DE LIMA" ETAPA I CON CÓDIGO CUI N° 2467483

	Municipalidad Provincial de Huaral	Alcaldía	Gerencia Municipal	Gerencia de Infraestructura	Sub Gerencia de Obras Públicas	M.P.H. 02-2023-MPH-CS-1	FOLIO 695
---	------------------------------------	----------	--------------------	-----------------------------	--------------------------------	-------------------------	-----------

"Año de la unidad, la paz y el desarrollo"

La zona podría considerarse como una zona en situación de pobreza.

El principal interés que tiene la comunidad para la solución de estos problemas es, el mejoramiento de las condiciones de calidad de vida en la zona, lo cual tiene varios componentes que tienen que ver con los problemas de medio ambiente, problemas de salud y problemas de funcionalidad vial en la zona y problemas de seguridad ciudadana. En cuanto a Comunicaciones la ciudad de Huaral, tiene servicio de varias estaciones de radios locales y nacionales, asimismo las estaciones repetidoras de televisión pública permiten contar con el servicio de todas las estaciones de la ciudad de Lima.

1.5 PRESUPUESTO

El presupuesto de la etapa a intervenir se detalla en el siguiente cuadro

Costo directo	S/ 2'347,891.96
Gastos generales (9.13%)	S/ 214,362.54
Utilidades (7%)	S/ 164,352.44
Costo parcial	S/ 2'726,606.94
IGV (18%)	S/ 490,789.25
Costo de ejecución de obra	S/ 3'217,396.19

El presupuesto de la etapa a intervenir asciende al monto de **S/ 3'217,396.19 (Tres Millones Doscientos Diecisiete Mil Trescientos Noventa y Seis con 19/100 soles)**, que comprende: materiales, mano de obra, equipos, herramientas, gastos generales (9.13%), utilidad (7.00%) e I.G.V. (18%), con precios vigentes al mes de mayo del 2023.

El valor referencial incluye todo los tributos, seguros, transportes, inspecciones, pruebas y de ser el caso, los costos laborales conforme a la legislación vigente, así como cualquier otro concepto que pueda tener incidencia sobre el costo de la ejecución de la obra a ser contratada; excepto la de aquellos postores que gocen de exoneraciones legales por lo que la estructura del presupuesto ofertado deberá indicar la incidencia porcentual que permitan verificar el monto ofertado, la fecha de presentación de costos de su oferta, manteniéndose los montos consignados en el expediente técnico o superior.

Asimismo, al momento de elaborar su oferta económica el postor deberá de considerar el decremento de las partidas de manera proporcional a lo establecido en el expediente técnico, según los precios establecidos en el mercado, en mérito a lo establecido en el último párrafo del literal b) del artículo 35 del Reglamento de la Ley de Contrataciones del Estado.

1.6 PLAZO DE EJECUCIÓN

El plazo de ejecución de la obra es de **90 (Noventa) días calendarios** considerando las condiciones físicas y/o climatológicas de la zona del proyecto.

El Cronograma de ejecución del proyecto, elaborado considera las metas en forma detallada, progresiva y secuencial, de manera tal que pueden individualizarse.

1.7 MODALIDAD DE EJECUCIÓN

La modalidad de ejecución del proyecto será por **A PRECIOS UNITARIOS**.

1.8 ENTIDAD EJECUTORA

La obra será ejecutada por la Municipalidad Provincial de Huaral, en la modalidad de contrata.

2. CONSIDERACIONES ESPECIFICAS

2.1. CARACTERÍSTICAS TÉCNICAS

2.1.1. GENERALIDADES

ENTIDAD CONVOCANTE

Nombre : Municipalidad Provincial de Huaral
RUC N° : 20188948741
Domicilio Legal : Plaza de Armas S/N Lima - Huaral - Huaral - Perú

2.1.2. DENOMINACIÓN DE LA CONTRATACIÓN

Contratación de la ejecución de la Obra: **"CREACIÓN DEL SERVICIO DE MOVILIDAD URBANA EN EL SECTOR NOR OESTE DE LA CIUDAD DE HUARAL – DISTRITO DE HUARAL – PROVINCIA DE HUARAL – DEPARTAMENTO DE LIMA" ETAPA I** con código CUI N°2467483.



Sub Gerencia de Obras Públicas
Centro Demuna - Omaped 3° Piso
www.munihuaral.gob.pe

MUNICIPALIDAD PROVINCIAL DE HUARAL

LICITACION PUBLICA N°02-2023-MPH-CS-1 – EJECUCION DE LA OBRA: "CREACION DEL SERVICIO DE MOVILIDAD URBANA EN EL SECTOR NOR OESTE DE LA CIUDAD DE HUARAL, DISTRITO DE HUARAL, PROVINCIA DE HUARAL, DEPARTAMENTO DE LIMA" ETAPA I CON CÓDIGO CUI N° 2467483

	Municipalidad Provincial de Huaral	de Alcaldía	Gerencia Municipal	Gerencia de Infraestructura	Sub Gerencia de Obras Publicas
---	------------------------------------	-------------	--------------------	-----------------------------	--------------------------------

"Año de la unidad, la paz y el desarrollo"

2.1.3. OBJETIVO DE LA CONTRATACIÓN

Seleccionar al Postor (Persona Natural o Jurídica) con experiencia, para ejecutar la Obra: "CREACIÓN DEL SERVICIO DE MOVILIDAD URBANA EN EL SECTOR NOR OESTE DE LA CIUDAD DE HUARAL – DISTRITO DE HUARAL – PROVINCIA DE HUARAL – DEPARTAMENTO DE LIMA." ETAPA I con código CUI N°2467483, bajo la modalidad de POR CONTRATA.

2.1.4. FINALIDAD PUBLICA

La Municipalidad Provincial de Huaral, en su propósito de mejorar la calidad de vida de sus ciudadanos tiene previsto ejecutar la obra: "CREACIÓN DEL SERVICIO DE MOVILIDAD URBANA EN EL SECTOR NOR OESTE DE LA CIUDAD DE HUARAL – DISTRITO DE HUARAL – PROVINCIA DE HUARAL – DEPARTAMENTO DE LIMA." ETAPA I con código cui n°2467483, para mejorar el servicio de movilidad urbana en las vías locales de la calles.

2.1.5. SISTEMA DE CONTRATACIÓN

La ejecución del proyecto se registrará bajo el sistema de contratación a **PRECIOS UNITARIOS**.

2.1.6. MODALIDAD DE EJECUCIÓN

La ejecución del proyecto se registrará bajo la modalidad de ejecución por **CONTRATA**.

2.1.7. FUENTE DE FINANCIAMIENTO

La fuente de financiamiento del proyecto es con **RECURSOS DETERMINADOS**

2.1.8. PLAZO DE EJECUCIÓN DE OBRA

El plazo de ejecución de la obra es de **NOVENTA (90) DÍAS CALENDARIOS**.

2.1.9. VALOR REFERENCIAL

El monto total de inversión del proyecto asciende a la suma de **S/ 3'217,396.19 (Tres Millones Doscientos Diecisiete Mil Trescientos Noventa y Seis con 19/100 soles)**, que comprende: materiales, mano de obra, equipos, herramientas, Gastos Generales (9.13%), Utilidad (7.00%) e I.G.V. (18.00%).

2.1.10. VALORIZACIONES Y METRADOS

Las valorizaciones tienen carácter de pagos a cuenta y serán elaborados al último día de cada periodo mensual por el supervisor y el contratista, sobre la base de los metrados realmente ejecutados en dicho periodo, de conformidad con el artículo 194° del Reglamento de la Ley de Contrataciones del Estado.

Documentos Mínimos Obligatorios de Una Valorización.

La versión impresa estará firmada por el residente de obra, el representante legal de la empresa contratista, así como la firma del Supervisor de Obra (de existir representante y jefe de supervisión, la firma debe ser de ambos).

La totalidad de los documentos exigidos deberán ser presentados en (2 original + 0 1 copia) a la Entidad además de dos (2) CD o DVD que contenga la valorización integral en versión digital en archivos estrictamente editables, con la totalidad de la valorización.



Sub Gerencia de Obras Públicas
Centro Demuna - Omaped 3° Piso
www.munihuaral.gob.pe

	Municipalidad Provincial de Huaral	Alcaldía	Gerencia Municipal	Gerencia de Infraestructura	Sub Gerencia de Obras Públicas	M.P.H.	FOLIO
						SGOPEM	696

"Año de la unidad, la paz y el desarrollo"

CARTA DE PRESENTACIÓN DEL CONTRATISTA PRESENTANDO LA VALORIZACIÓN AL SUPERVISOR

CARATULA

ÍNDICE NUMERADO

DOCUMENTOS ADMINISTRATIVOS

- Información digital versión editable
- Resumen de pago al Contratista
- Comprobante de pago (Factura)
- Copia de DNI del Representante Legal
- Copia de Contrato de Consorcio (de corresponder)
- Vigencia de Poder (de corresponder)
- RNP – Ejecutor de Obra
- Copia de Contrato Original de Obra
- Código de Cuenta Interbancaria
- Certificado de Habilidad de Personal Clave
- Consentimiento de Buena Pro

DOCUMENTOS TÉCNICOS

- Ficha técnica de identificación de obra
- Resumen Ejecutivo
- Memoria descriptiva general de la Valorización
- Memoria descriptiva de cada partida Valorizada (de la presente valorización)
- Resumen de Metrado y Sustento detallado de Metrados
- Resumen de Valorizaciones Tramitadas
- Resumen de Valorización Mensual
- Control General de Avance de Obra
- Valorización Mensual de Avance de Obra
- Calculo de la Curva "S"
- Calculo del valor "K" de reajuste,
- Calculo de Reintegros.
- Copia de Fórmula Polinómica
- Índices Unificados
- Control de Amortizaciones
 - Amortización de Adelanto Directo
 - Amortización de Adelanto de Materiales
- Deducciones que no corresponden por adelanto Directo y Materiales
- Calendario Valorizado de avance mensual aprobado vs real ejecutado
- Copia de calendario de avance de obra actualizado aprobado por la Entidad.
- Copia de calendario valorizado de obra actualizado aprobado por la Entidad.
- Informe de especialistas
- Ensayos, protección de calidad y Pruebas de Laboratorio
- Certificaciones de Calidad y Garantía
- Panel fotográfico por cada partida valorizada
- Plano de Replanteo aprobada (en la primera valorización)
- Copia de los asientos de cuaderno de obra.
- Anexos
 - Copia de Acta de Entrega de Terreno
 - Copia de Carta Fianza o solicitud de retención, de fiel cumplimiento
 - Copia de Carta Fianza (Adelanto Directo y Materiales)
 - Copia de Planilla del mes
 - Copia de obligaciones del Contratista
 - Póliza de seguro contra todo riesgo – SCTR
 - Póliza de seguros de construcción o póliza CAR (de ser el caso)
 - Aportes ESSALUD, ONP, AFP (DJ en la primera valorización)
 - Copia de pago a Sencico (DJ en la primera valorización)



Sub Gerencia de Obras Públicas
Centro Demuna - Omaped 3° Piso
www.munihuaral.gob.pe

	Municipalidad Provincial de Huaral	de	Alcaldía	Gerencia Municipal	Gerencia de Infraestructura	de	Sub Gerencia de Obras Públicas
---	------------------------------------	----	----------	--------------------	-----------------------------	----	--------------------------------

"Año de la unidad, la paz y el desarrollo"

- Copia de pago a Conafovicer (DJ en la primera valorización)
- Guías de remisión (de ser el caso)
- Copias de boletas, facturas o comprobantes de pago (de ser el caso)

Al ser el sistema de contrataciones **PRECIOS UNITARIOS** se deberá de considerar lo estipulado en el numeral 194,2 del Art. 194 del RLCE 30225 y sus modificaciones vigentes.

2.1.11. CONFORMIDAD DE SERVICIO

- La conformidad del servicio será otorgado por el responsable de la Gerencia de Desarrollo Urbano y Rural, para lo cual previamente se deberá contar con la opinión favorable de la Sub Gerencia de Obras Públicas de dichas valorizaciones mensuales que serán antes revisadas y aprobadas por el Supervisor de la obra rigiéndose a los parámetros técnicos para tal fin.
- El contratista deberá alcanzar a solicitud del supervisor y/o la Sub Gerencia de Obras Públicas los informes técnicos de los especialistas que forman parte de la propuesta técnica.
- Los informes, solicitudes y/o cualquier otra documentación serán presentados en dos (02) originales y estarán acompañados por un CD con el Archivo digital en versión estrictamente editable y una copia de los mismos.
- De encontrar observaciones por parte del Área Usaria se comunicara al contratista y/o supervisor a fin de que se subsane las observaciones que hubiere.

Es por ello que, de acuerdo a los estudios realizados, es necesario contar con la información básica de algunos criterios que se indican a continuación en la situación con proyecto, de esta manera asegurar la sostenibilidad en el tiempo de dicho proyecto a ejecutar:

2.1.12. DESCRIPCION TECNICA DEL PROYECTO

a. DESCRIPCIÓN DEL PROYECTO ESTRUCTURAL

El proyecto consta de una etapa preliminar de demoliciones de rampas de concreto, veredas, sardineles y losas de pavimento rígido.

Se ha determinado que la pavimentación es de 11,158.73 m², tomándose como ancho promedio de 3.00 m, 5.40 m, 6.00 m y 10.00 m, estos se detallan en los planos estructurales. Todos los pavimentos tendrán un espesor de 2 pulgadas, siendo la superficie de rodadura la carpeta asfáltica en caliente.

El presente proyecto consta de los siguientes trabajos:

1. La estructura del pavimento está conformada de una capa de sub-base de 15 cm de espesor el cual soportará a la base y a la carpeta. Una capa de base de 20cm cuya función principal será de sostener, distribuir y transmitir las cargas ocasionadas por el tránsito. Y la capa de rodadura que será de una carpeta asfáltica en caliente de 5 cm.

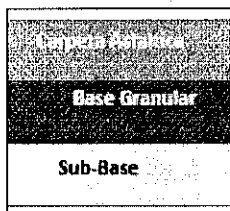
	$D_1 = 5$
	$D_2 = 20$
	$D_3 = 15$

2. El bombeo del pavimentado será de 2.00%, esto ayudará a evacuar las aguas pluviales direccionando hacia las bermas y/o áreas verdes.
3. Para el estacionamiento lateral de los vehículos, se plantea usar bermas de adoquín rectangular de color rojo, gris y ocre según se detallan en los planos arquitectónicos. Los adoquines se asentarán sobre una cama de arena de 4 cm, estos a su vez se apoyarán sobre la base y sub base manteniendo los espesores de las capas del pavimentado, se aislará las bermas con el pavimento a través de sardineles sumergidos



	Municipalidad Provincial de Huaral	Alcaldía	Gerencia Municipal	Gerencia de Infraestructura	Sub Gerencia de Obras Públicas	M.P.H. FOLIO SCOPEM 697
--	------------------------------------	----------	--------------------	-----------------------------	--------------------------------	----------------------------

"Año de la unidad, la paz y el desarrollo"

BERMA

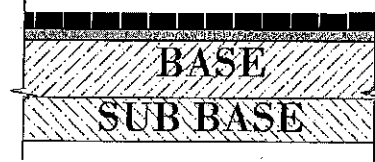

4. Los sardineles sumergidos serán de concreto simple $f'c = 175 \text{ kg/cm}^2$, de espesor 15 cm, la altura de estos es variable, será de 40 cm cuando se tenga bermas de adoquín y 60 cm cuando se trate de áreas verdes. El recorrido de los sardineles será en todas las calles de manera continua.

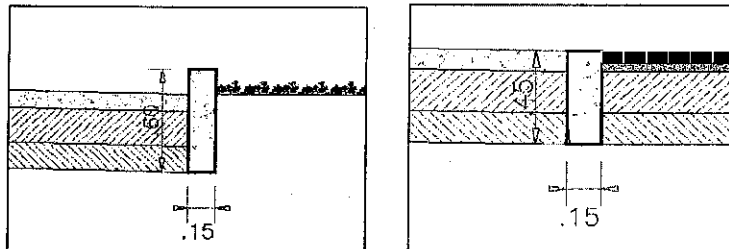

5. Las veredas serán de concreto simple $f'c = 175 \text{ kg/cm}^2$, de 10 cm de espesor con un dentellón de 30cm, estará apoyado sobre una base de afirmado de espesor 6 pulg. El ancho mínimo de las veredas es de 1.20m.

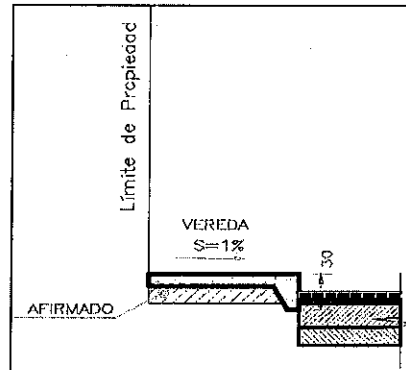

6. Las rampas serán de concreto simple $f'c = 175 \text{ kg/cm}^2$, de 10 cm de espesor con un dentellón de 30cm, estará apoyado sobre una base de afirmado de espesor 4 pulg. Se realiza un acabado frotachado y bruñido coloreado con bruña de 1/4", asegurando una superficie antideslizante. Las ubicaciones de las rampas, pendientes máximas y mínimas se detallan en los planos estructurales correspondientes.

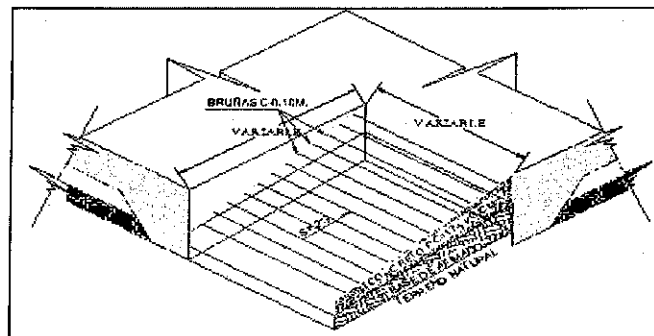

Sub Gerencia de Obras Públicas
Centro Demuna - Omaped 3° Piso
www.munihuaral.gob.pe

	Municipalidad Provincial de Huaral	Alcaldía	Gerencia Municipal	Gerencia de Infraestructura	Sub Gerencia de Obras Públicas
---	------------------------------------	----------	--------------------	-----------------------------	--------------------------------

"Año de la unidad, la paz y el desarrollo"

7. En las esquinas de las calles, se colocarán Martillos el cual será del mismo material que las veredas adyacentes, apoyados sobre una base de afirmado de 6 pulg. Estos deberán estar complementados por rampas para el libre tránsito peatonal. Los radios deberán cumplir con los detalles de los planos respectivos.

b. DESCRIPCIÓN DEL PROYECTO ARQUITECTÓNICO

A nivel de la infraestructura peatonal

(Veredas)

El Proyecto consiste en recuperar la de mayor área de circulación peatonal y vehicular, para brindar mejores condiciones de comodidad y seguridad al peatón.

Replanteo y/o Creación de veredas a 1.20 metros mínimo de ancho.

RESALTOS DE SECCIÓN TRAPEZOIDAL (CRUCE PEATONAL)

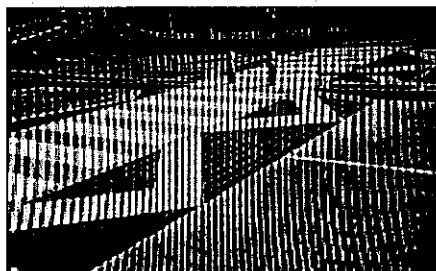
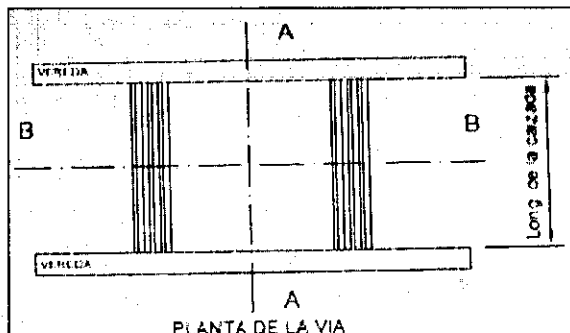
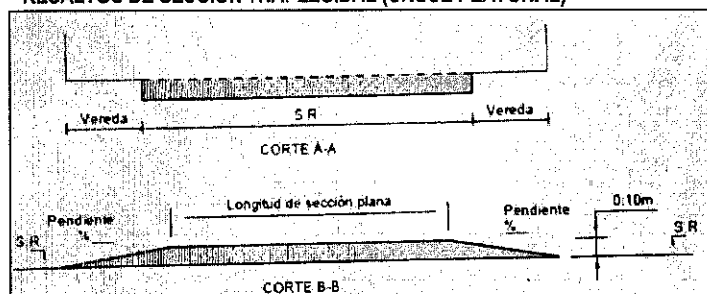

Paseo peatonal

Se propone utilizar como acabados el adoquín rectangular de color rojo, gris y ocre, según patrón que se señala en los planos de arquitectura.

A nivel de infraestructura vehicular

Alineamiento de las pistas a las secciones de 5.40 o 6.00 metros de ancho; según sección de vía. (Estacionamiento lateral)



	Municipalidad Provincial de Huaral	Alcaldía	Gerencia Municipal	Gerencia de Infraestructura	Sub Gerencia de Obras Públicas	MPH FOLIO 698
--	------------------------------------	----------	--------------------	-----------------------------	--------------------------------	---------------------

"Año de la unidad, la paz y el desarrollo"

- Instalación de nuevo pavimento, utilizando un diseño y tramado que consolida el carácter residencial con comercio menor compatible y vehicular del eje urbano.

Se propone utilizar como acabados el adoquín rectangular de color rojo, gris y ocre, según patrón que se señala en los planos de arquitectura.

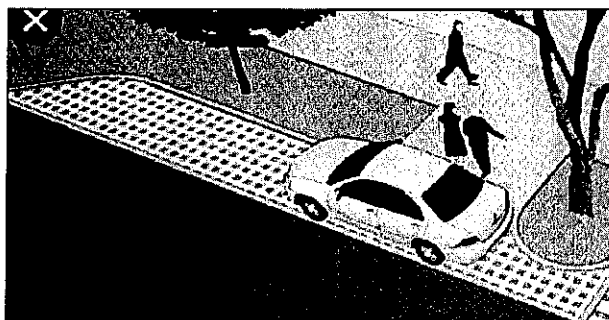

DISEÑO UNIVERSAL DE ESPACIO PÚBLICO ANTROPOMETRÍA

Con la finalidad de mostrar claramente y de manera didáctica los conceptos y criterios para definir las condiciones para el diseño del espacio accesible, se incluye a continuación una serie de dibujos en los cuales se muestra las dimensiones mínimas requeridas para el uso cómodo y seguro del espacio.

PERSONA EN SILLA DE RUEDAS

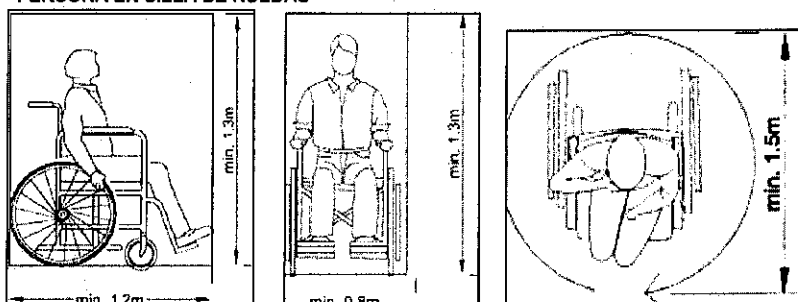

Un usuario de silla de ruedas, con desplazamiento autónomo utiliza un espacio de 1.2m de largo por 0.8m a 0.9 m de ancho, por otra parte, si la persona es asistida por un acompañante que le "empuje" la silla este largo aumenta a 2.0m. Además, se debe considerar que el diámetro de giro mínimo requerido de una silla de ruedas es de 1.5m.

PERSONA CON BASTON

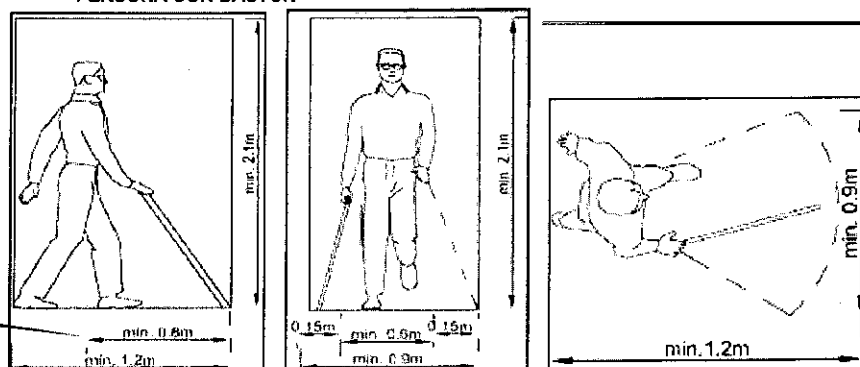

Una persona con discapacidad visual que se desplaza utilizando bastón requiere un espacio mínimo de 0.9m de ancho por 1.2m de largo.

Sub Gerencia de Obras Públicas
Centro Demuna - Omaped 3° Piso
www.munihuaral.gob.pe

MUNICIPALIDAD PROVINCIAL DE HUARAL

LICITACION PUBLICA N°02-2023-MPH-CS-1 – EJECUCION DE LA OBRA: "CREACION DEL SERVICIO DE MOVILIDAD URBANA EN EL SECTOR NOR OESTE DE LA CIUDAD DE HUARAL, DISTRITO DE HUARAL, PROVINCIA DE HUARAL, DEPARTAMENTO DE LIMA" ETAPA I CON CÓDIGO CUI N° 2467483

	Municipalidad Provincial de Huaral	Alcaldía	Gerencia Municipal	Gerencia de Infraestructura	Sub Gerencia de Obras Públicas
---	------------------------------------	----------	--------------------	-----------------------------	--------------------------------

"Año de la unidad, la paz y el desarrollo"

CUADRO RESUMEN DE METAS

DESCRIPCION	UNIDAD	CANTIDAD
DEMOLICION	M2	1,903.75
PAVIMENTO	M2	9,112.18
VEREDAS	M2	3,871.13
AREAS VERDES	M2	1,689.53
ADOQUINADO	M2	930.82
SARDINALES	M3	121.68
SEÑALIZACION	M	3,277.98
MANEJO AMBIENTAL	GLOBAL	1.00

2.1.13.SUPERVISIÓN

La entidad a través de la Gerencia de Desarrollo Urbano y Rural y en amparo del RLCE, solicitará la contratación de un supervisor para la obra para lo cual será de aplicación del Artículo 186º "Durante la ejecución de la obra deberá contarse de modo permanente y directo con un Supervisor o con un Inspector según corresponda".

2.1.14.FORMA DE PAGO

La encargada de dar la conformidad a los pagos de las valorizaciones recae en la SUB GERENCIA DE OBRAS PUBLICAS Y EQUIPO MECÁNICO, de la Municipalidad Provincial de Huaral.

2.1.15.CRITERIOS DE DISEÑO PARA EL DESARROLLO DEL PROYECTO**2.1.16.METAS FÍSICAS**

A continuación, se proyectan las siguientes partidas del proyecto:

ITEM	DESCRIPCION	UND	METRADO
01	OBRAS PROVISIONALES		
01.01	CARTEL DE OBRA 3.60 X 2.40M EN BANNER (UNA CARA)	und	1.00
01.02	ALMACEN, OFICINA Y CASETA DE GUARDIANIA	mes	3.00
01.03	SERVICIOS HIGIENICOS PROVISIONALES	mes	3.00
01.04	MOVILIZACION Y DESMOVILIZACION DE EQUIPOS Y MAQUINARIAS	glb	1.00
02	TRABAJOS PRELIMINARES		
02.01	PLAN DE DESVIOS, MANTENIMIENTO DE TRANSITO Y SEGURIDAD VIAL	glb	1.00
02.02	LIMPIEZA DE TERRENO (MANUAL)	m2	16,718.47
02.03	TRAZO, NIVELACION Y REPLANTEO	m2	16,718.47
02.04	CONTROL TOPOGRAFICO DURANTE EJECUCION DE OBRA	m2	16,718.47
03	SEGURIDAD Y SALUD		
03.01	ELABORACION, IMPLEMENTACION Y ADMINISTRACION DE PLAN DE SEGURIDAD	glb	1.00
03.02	EQUIPO DE PROTECCION INDIVIDUAL	glb	1.00
03.03	EQUIPO DE PROTECCION COLECTIVA	glb	1.00
03.04	SEÑALIZACION TEMPORAL DE SEGURIDAD	glb	1.00
03.05	CAPACITACION EN SEGURIDAD Y SALUD	glb	1.00
03.06	RECURSO PARA RESPUESTA ANTE EMERGENCIAS EN SEGURIDAD Y SALUD DURANTE EL TRABAJO	glb	1.00
04	DEMOLICIONES		
04.01	DEMOLICION DE RAMPAS DE CONCRETO, VEREDAS Y SARDINELES C/ EQUIPO	m2	2,545.75
05	PAVIMENTOS		

Sub Gerencia de Obras Públicas
Centro Demuna - Omaped 3° Piso
www.munihuaral.gob.pe

MUNICIPALIDAD PROVINCIAL DE HUARAL
LICITACION PUBLICA N°02-2023-MPH-CS-1 – EJECUCION DE LA OBRA:"CREACION DEL SERVICIO DE
MOVILIDAD URBANA EN EL SECTOR NOR OESTE DE LA CIUDAD DE HUARAL, DISTRITO DE HUARAL,
PROVINCIA DE HUARAL, DEPARTAMENTO DE LIMA" ETAPA I CON CÓDIGO CUI N° 2467483



Municipalidad
Provincial
de
Huaral

Alcaldía

Gerencia
Municipal

Gerencia
de
Infraestructura

Sub Gerencia de
Obras Públicas

FOLIO

699

"Año de la unidad, la paz y el desarrollo"

05.01	MOVIMIENTO DE TIERRAS		
05.01.01	CORTE A NIVEL DE SUBRASANTE PARA PAVIMENTOS C/EQUIPO	m3	3,368.19
05.01.02	CONFORMACION Y COMPACTACION DE SUBRASANTE C/EQUIPO	m2	9,623.40
05.01.03	ELIMINACION DE MATERIAL EXCEDENTE C/EQUIPO	m3	4,210.24
05.02	PAVIMENTACIÓN ASFÁLTICA		
05.02.01	SUB - BASE GRANULAR e=0.15m	m2	9,623.40
05.02.02	BASE GRANULAR e=0.20m	m2	9,623.40
05.02.03	IMPRIMACIÓN ASFÁLTICA	m2	9,623.40
05.02.04	CARPETA ASFALTICA EN CALIENTE e=2"	m2	9,623.40
06	VEREDAS		
06.01	MOVIMIENTO DE TIERRAS		
06.01.01	CORTE MANUAL DE TERRENO	m3	604.76
06.01.02	CONFORMACION Y COMPACTACION DE SUBRASANTE PARA VEREDAS C/EQUIPO	m2	4,031.72
06.01.03	BASE COMPACTADA EN VEREDAS e=6"	m2	4,031.72
06.01.04	ELIMINACION DE MATERIAL EXCEDENTE C/EQUIPO	m3	755.95
06.02	CONCRETO SIMPLE		
06.02.01	ENCOFRADO Y DESENCOFRADO EN VEREDAS, MARTILLOS Y RAMPAS	m2	1,104.10
06.02.02	CONCRETO f'c= 175kg/cm2 EN VEREDAS, MARTILLOS Y RAMPAS, BRUÑADO Y FROTACHADO, INCL. CURADO	m2	4,231.72
06.02.03	JUNTAS ASFALTICAS DE VEREDAS e=1"	m	858.30
06.03	ALCANTARILLA		
06.03.01	ENCOFRADO Y DESENCOFRADO DE ALCANTARILLA	m2	48.45
06.03.02	CONCRETO f'c= 210kg/cm2 EN ALCANTARILLA	m3	6.80
06.03.03	ACERO DE REFUERZO f'y= 4200 Kg/cm2	kg	777.45
07	SARDINELES		
07.01	MOVIMIENTO DE TIERRAS		
07.01.01	CORTE MANUAL DE TERRENO	m3	136.40
07.01.02	ELIMINACION DE MATERIAL EXCEDENTE C/EQUIPO	m3	170.50
07.02	CONCRETO		
07.02.01	ENCOFRADO Y DESENCOFRADO PARA SARDINEL	m2	1,212.43
07.02.02	ACERO DE REFUERZO f'y= 4200 Kg/cm2	kg	6,548.24
07.02.03	CONCRETO EN SARDINELES SUMERGIDOS Y PERALTADOS f'c= 175 kg/cm2, INCL. CURADO	m3	162.93
07.02.04	JUNTAS ASFALTICAS DE SARDINELES e=1"	m	282.90
07.03	PINTURA		
07.03.01	PINTADO DE SARDINELES Y BORDE DE VEREDAS	m	2,020.71
08	ÁREAS VERDES		
08.01	MOVIMIENTO DE TIERRAS		
08.01.01	CORTE MANUAL DE TERRENO	m3	253.73
08.01.02	RELLENO CON MATERIAL DE CULTIVO	m3	206.64
08.01.03	ELIMINACION DE MATERIAL EXCEDENTE C/EQUIPO	m3	317.16
08.02	JARDINERIA		
08.02.01	SEMBRADO DE GRASS	m2	1,689.53
08.02.02	IMPLEMENTACIÓN Y SEMBRIO DE PLANTAS ORNAMENTALES	und	50.00
09	ADOQUINADO		

Sub Gerencia de Obras Públicas
 Centro Demuna - Omaped 3° Piso
 www.munihuaral.gob.pe

MUNICIPALIDAD PROVINCIAL DE HUARAL
LICITACION PUBLICA N°02-2023-MPH-CS-1 – EJECUCION DE LA OBRA: "CREACION DEL SERVICIO DE
MOVILIDAD URBANA EN EL SECTOR NOR OESTE DE LA CIUDAD DE HUARAL, DISTRITO DE HUARAL,
PROVINCIA DE HUARAL, DEPARTAMENTO DE LIMA" ETAPA I CON CÓDIGO CUI N° 2467483

	Municipalidad Provincial de Huaral	Alcaldía	Gerencia Municipal	Gerencia de Infraestructura	Sub Gerencia de Obras Publicas
---	---	----------	-----------------------	--------------------------------	-----------------------------------

"Año de la unidad, la paz y el desarrollo"

09.01	MOVIMIENTO DE TIERRAS		
09.01.01	CORTE A NIVEL DE SUBRASANTE PARA ADOQUINADO C/EQUIPO	m3	464.36
09.01.02	CONFORMACION Y COMPACTACION DE SUBRASANTE PARA ADOQUINADO C/EQUIPO	m2	1,482.07
09.01.03	ELIMINACION DE MATERIAL EXCEDENTE C/EQUIPO	m3	580.45
09.02	PISOS DE ADOQUIN		
09.02.01	SUB - BASE GRANULAR e=0.15m	m2	1,482.07
09.02.02	BASE GRANULAR e=0.20m	m2	1,482.07
09.02.03	PISO DE ADOQUIN DE 20X10X6 cm INC. BASE DE A. GRUESA Y JUNTA DE A. FINA	m2	1,482.07
10	SEÑALIZACIÓN		
10.01	SEÑALES HORIZONTALES		
10.01.01	PINTURA TRAFICO EN PAVIMENTOS - LINEA DISCONTINUA	m	3,347.98
10.01.02	PINTURA TRAFICO EN PAVIMENTOS - LINEA CONTINUA	m	3,200.47
10.01.03	PINTURA TRAFICO EN PAVIMENTOS - SIMBOLOS Y LETRAS	m2	793.14
10.02	SEÑALES VERTICALES		
10.02.01	SEÑALES INFORMATIVAS	und	39.00
10.02.02	SEÑALES RESTRICTIVAS	und	8.00
11	VARIOS		
11.01	NIVELACION DE BUZONES AL NIVEL DE RASANTE EN PAVIMENTOS	und	60.00
11.02	NIVELACION DE LAS CAJAS DE AGUA Y DESAGUE	und	214.00
12	MITIGACIÓN AMBIENTAL		
12.01	MITIGACION DEL IMPACTO AMBIENTAL	glb	1.00
12.02	PLAN DE MONITOREO AMBIENTAL	glb	1.00
13	OBRAS COMPLEMENTARIAS		
13.01	SUMINISTRO E INSTALACION DE BANCA DE MADERA CORRIDA CON BASE DE CONCRETO	und	16.00
13.02	ROMPEMUELLE CON ADOQUINES	und	5.00
13.03	ESTACIONAMIENTOS SEGÚN DISEÑOS	und	6.00
14	FLETE TERRESTRE		
14.01	FLETE TERRESTRE	glb	1.00

2.2. CONDICIONES DE EJECUCIÓN

2.2.1. Funciones y/o actividades del plantel profesional clave

De acuerdo a las características de cada proyecto, el personal clave desarrollará las siguientes actividades:

2.2.1.1. Residente de Obra

Las funciones y/o actividades específicas del Residente de Obra comprenderán el control técnico, administrativo y económico-financiero de la ejecución de obra de acuerdo al expediente técnico, del mismo modo el control de las obligaciones contractuales de las personas naturales o jurídicas que tendrán participación en el desarrollo de la obra (personal técnico/administrativo, subcontratistas, proveedores de materiales y equipos, etc.). Las actividades específicas del residente serán desarrolladas en tres fases y plasmadas en el Plan de trabajo. (Véase anexo N° 01).

Adicionalmente será responsable de las actividades específicas de la especialidad de calidad, que comprenderán el control de la calidad aplicables a los insumos, los procesos intermedios y finales, definiendo los diferentes ensayos y pruebas; de acuerdo al expediente técnico de obra y la Norma CE.010 Pavimentos Urbanos del Reglamento Nacional de Edificaciones, normas y manuales técnicos; que serán de aplicación obligatoria, del mismo modo, el control de las obligaciones contractuales de las personas naturales o jurídicas que tendrán participación en el desarrollo de la obra (subcontratistas, proveedores de materiales y equipos, etc.).

Sub Gerencia de Obras Públicas
 Centro Demuna - Omaped 3° Piso
 www.munihuaral.gob.pe

Municipalidad
Provincial de
Huaral

Alcaldía

Gerencia
MunicipalGerencia de
InfraestructuraSub Gerencia de
Obras Públicas

M.P.H.

FOLIO

SSOPEM

700

"Año de la unidad, la paz y el desarrollo"

Deberá dejar evidencia objetiva y documentada de todos los protocolos de calidad al término de la construcción. Esta documentación deberá versar sobre decisiones, pruebas, controles, criterios de aceptación aplicados en cada etapa del proceso constructivo.

Las actividades específicas de la especialidad de calidad, serán desarrolladas de acuerdo al Plan de Aseguramiento y Control de la Calidad-PAC aprobados en concordancia con los procesos intermedios/finales de la ejecución de la obra.

Además, las siguientes actividades contractuales.

Las Funciones y actividades se describen a continuación:

2.2.1.1.1. Fase I: Funciones y/o actividades previas a la ejecución de la obra

- Movilización e instalación del residente en obra;
- Revisar el expediente técnico de obra, con la participación de sus especialistas, dicha actividad deberá contener, entre otros, la compatibilización del expediente técnico con la absolución de consultas formuladas durante el procedimiento de selección correspondiente, compatibilidad con el terreno utilizando tecnologías de posicionamiento espacial, tales como la georreferenciación de acuerdo al Reglamento de la Ley de Contrataciones del Estado - RLCE, planteamiento de las posibles consultas y/u observaciones que pudiera encontrar respecto al expediente técnico;
- Actividades Complementarias: revisar y/o actualizar y/o efectuar un plan de desvíos del tránsito peatonal y vehicular al inicio de la obra; apertura del Cuaderno de Obra delimitación del área de trabajo; ubicación de puntos de control topográfico y suscripción del acta de entrega del terreno.
- Para un adecuado control técnico, administrativo y financiero de la obra, elaborará y actualizará de forma permanente lo siguiente: plan de trabajo del contratista (véase anexo N°01 y 03), que contemple los procesos constructivos, las instalaciones de los equipos, procura de maquinaria, materiales y personal, permisos, revisión del programa de ejecución de obra (CPM), revisión y/o actualización y/o elaboración de los planes de: Plan de Aseguramiento y Control de la Calidad-PAC, Plan de Seguridad y Salud Ocupacional - PSSO, Plan de Manejo Ambiental - PMA; documentación y participación del plantel de profesionales destacados en obra (personal clave y de apoyo); que incluya entre otros, las posibles prestaciones adicionales, riesgos del proyecto y otros aspectos que sean materia de consulta; y
- Otras actividades previstas por el Reglamento de la Ley de Contrataciones del Estado.

2.2.1.1.2. Fase II: Actividades durante la ejecución de la obra

- Ejecutar las partidas del expediente técnico de acuerdo al plan de trabajo aprobado con las recomendaciones y conformidades del supervisor/inspector, incluyendo los posibles cambios y/o modificaciones;
- El último día de cada periodo previsto en las bases, el residente, a través del contratista, formula, en forma conjunta con el supervisor/inspector; los metrados realmente ejecutados y valorizan en forma conjunta con el supervisor/inspector. Véase anexo N°02 y 03;
- Con el sustento del especialista de calidad, ejecutará el Plan de Aseguramiento y Control de la Calidad-PAC, resguardando su cumplimiento, en concordancia a las especificaciones técnicas del expediente técnico, normas, manuales técnicos y las pruebas de control de calidad (Véase anexo N° 07) de los insumos, procesos intermedios y procesos finales;
- Controlar de avance físico y financiero con la programación de obra y evacuación de los informes que sustentan la valorización periódica;
- Proporcionar al supervisor/inspector, para su aprobación, el informe periódico del Plan de Aseguramiento y Control de la Calidad-PAC (Véase anexo N° 04), observando como indicador principal: el porcentaje (%) de eficiencia del sistema de aseguramiento de la calidad; por periodo y acumulado de obra; como referencia véase anexos N° 08, 09 y 10;
- Con el apoyo del especialista en seguridad en obra y salud en el trabajo, se le obliga al control de la seguridad y la salud ocupacional de todo el personal de obra (personal profesional, técnico, administrativo, obrero y otros); el mantenimiento del tránsito en la construcción, los procedimientos de emergencia, la verificación de facilidades en caso



	Municipalidad Provincial de Huaral	Alcaldía	Gerencia Municipal	Gerencia de Infraestructura	Sub Gerencia de Obras Públicas
---	------------------------------------	----------	--------------------	-----------------------------	--------------------------------

"Año de la unidad, la paz y el desarrollo"

- de emergencias médicas, los informes de accidentes, tales como: accidentes mortales, accidentes leves, accidentes incapacitantes, enfermedades ocupacionales e incidentes;
- Proporcionar al supervisor/inspector, para su aprobación, el informe periódico del Plan de Seguridad y Salud Ocupacional – PSSO (Véase anexo N° 05). Observando los indicadores mostrados en los anexos N° 11, 12 y 13;
 - Con el sustento del especialista en medio ambiente, el residente velará por el adecuado control del medio ambiente, cuidando la demarcación y aislamiento del área de trabajo, las rutas alternas, el control de la alteración de los componentes ambientales tales como el: aire, el suelo, agua, paisaje, fauna, flora, social y cultural. Los impactos que se derivan de las actividades del proceso constructivo deberán ser tratados en forma oportuna de acuerdo al Plan de Manejo Ambiental-PMA aprobado;
 - Proporcionará al supervisor/inspector, para su aprobación, el informe periódico del Plan de Manejo Ambiental -PMA (Véase anexo N° 06), reportando como indicador principal las acciones tomadas como: medidas preventivas y/o medidas de mitigación y/o medidas de corrección y/o medidas de compensación, accionadas para cada impacto negativo generado. Como referencia véase anexos N° 14 y 15;
 - Control económico financiero, el control de los adelantos en efectivo y por materiales, el análisis de precios unitarios para partidas nuevas, control del cronograma valorizado y real, verificación oportuna del cumplimiento de pago de sueldos y beneficios sociales, el control de cartas fianza, el control de pago de valorizaciones y otras obligaciones contractuales;
 - Procesar y suministrar al supervisor/inspector; de la información digital y los planos de avance de obra georreferenciados; para el levantamiento en la estructura GIS de la Entidad caso contrario en la plataforma GIS que el Ministerio de Vivienda Construcción y Saneamiento tiene implementada.
 - Implementar y ejecutar el PAC aprobado y sus actualizaciones en la obra;
 - Cumplimiento de la NTP 712.201.2018: Lineamientos para la aplicación de la NTP-ISO 9001:2015 en el sector construcción;
 - Proponer al supervisor/inspector; los cambios al Plan de Aseguramiento y Control de la Calidad - PAC, que aplique a la obra. Una vez aprobados deberá instruir al personal sobre ellos;
 - Planificar auditorías internas y gestionar su ejecución en coordinación con el residente de obra;
 - Proponer; antes de iniciar algún proceso; que los puntos de inspección en calidad requeridos, tenga el procedimiento correspondiente;
 - Ejecutar las inspecciones de los materiales, fabricaciones efectuadas fuera de la obra y equipos suministrados por terceros;
 - Controlar los suministros del sub contratista y/o proveedores para asegurar su conformidad según los requisitos del contrato;
 - Ejecutar las inspecciones y/o pruebas y/o controles de calidad de las partidas a ser valorizadas;
 - Facilitar la difusión de las "no conformidades" a las demás áreas de construcción, para evitar la recurrencia de las mismas;
 - Controlar las "no conformidades" o posibles causas de "no conformidades";
 - Gestionar el seguimiento de las "no conformidades", así como de las acciones correctivas aplicadas;
 - Controlar Documentos y Registros de calidad emitidos por el contratista a partir de la aplicación de los procedimientos e instructivos del PAC aprobados por el supervisor/inspector;
 - Establecer los requisitos de control de calidad a los subcontratistas/proveedores y su cumplimiento;
 - Realizar las pruebas e inspecciones requeridas por el supervisor/inspector o sus especialistas.
 - Controlar que todos los equipos de inspección, medición y ensayo que son usados en los procesos constructivos de la obra, cuenten con sus certificados de calibración vigentes;



	Municipalidad Provincial de Huaral	Alcaldía	Gerencia Municipal	Gerencia de Infraestructura	Sub Gerencia de Obras Públicas	FORM	FOLIO
						001	707

"Año de la unidad, la paz y el desarrollo"

- Elaborar el informe periódico del plan de aseguramiento y control de la calidad de la obra de acuerdo a la estructura del informe periódico del plan de aseguramiento de la calidad de la obra, véase anexos N° 04, 08, 09 y 10.
- Otras Actividades, efectuar el control del pavimento terminado (evaluación deflectométrica y de rugosidad) de ser aplicable, así mismo las actividades en el PAC, antes de la recepción de obra; actividades previstas por el Reglamento de la Ley de Contrataciones del Estado.

2.2.1.1.3. Fase III: Actividades para la recepción y liquidación final de la obra y el contrato

- Fecha de Recepción de Obra: Comunicación de recepción de obra al supervisor/inspector;
- Recepción de Obra: Elaborar los planos post construcción de la obra, elaboración de los metrados finales de obra, memoria descriptiva de la obra, de ser el caso la suscripción del acta con observaciones, levantamiento de las observaciones, comunicación del levantamiento de observaciones al supervisor/inspector con copia a la Entidad, participación y suscripción de la recepción final de obra;
- Liquidación de obras del contratista (para la modalidad de contrata): Presentación de los planos georreferenciados de post construcción, presentación de los metrados finales de obra, presentación de la memoria descriptiva de obra, presentación de la liquidación de obras del ejecutor o contratista, presentación del dossier de calidad;
- Procesar y suministrar al supervisor/inspector para el levantamiento digital de la información y los planos de replanteo finales georreferenciados en la plataforma informática que el Ministerio de Vivienda, Construcción y Saneamiento tiene a disposición;
- Elaborar los dossiers finales de calidad de materiales, equipos, pruebas y ensayos entregados por el contratista, que deberá ser entregado a la entidad;
- Otras actividades previstas por el Reglamento de la Ley de Contrataciones del Estado

2.2.1.2. Especialista de Calidad

Las actividades específicas del especialista en calidad, comprenderán el control de la calidad aplicables a los insumos, los procesos intermedios y finales, definiendo los diferentes ensayos y pruebas; de acuerdo al expediente técnico de obra y la Norma CE.010 Pavimentos Urbanos del Reglamento Nacional de Edificaciones, normas y manuales técnico; que serán de aplicación obligatoria, del mismo modo, el control de las obligaciones contractuales de las personas naturales o jurídicas que tendrán participación en el desarrollo de la obra (subcontratistas, proveedores de materiales y equipos, etc.).

El Especialista en Calidad deberá dejar evidencia objetiva y documentada de todos los protocolos de calidad al término de la construcción. Esta documentación deberá versar sobre decisiones, pruebas, controles, criterios de aceptación aplicados en cada etapa del proceso constructivo.

Las actividades específicas del especialista de calidad, serán desarrolladas de acuerdo al Plan de Aseguramiento y Control de la Calidad de la Obra -PAC aprobados en concordancia con los procesos intermedios/finales de la ejecución de la obra. Además, las siguientes actividades contractuales:

2.2.1.2.1. Fase I: Funciones y/o actividades previas al inicio del plazo de ejecución de la obra

- Revisar el expediente técnico de obra en los aspectos correspondientes a su especialidad identificando las posibles prestaciones adicionales, riesgos del proyecto y otros aspectos que pudieran ser materia de consulta; debiendo elaborar el informe correspondiente;
- Elaborar/actualizar el Plan de Aseguramiento y Control de la Calidad -PAC; que deberá ser concordante con lo establecido en el expediente técnico y normas técnicas que resulten aplicable a cada insumo y/o proceso constructivo;

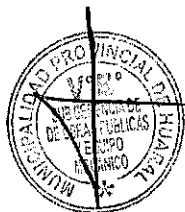

	Municipalidad Provincial de Huaral	Alcaldía	Gerencia Municipal	Gerencia de Infraestructura	Sub Gerencia de Obras Públicas
---	------------------------------------	----------	--------------------	-----------------------------	--------------------------------

"Año de la unidad, la paz y el desarrollo"

2.2.1.2.2. Fase II: Funciones y/o actividades durante la ejecución de la obra

- Implementar y ejecutar el PAC aprobado y sus actualizaciones en la obra;
- Dar cumplimiento de la NTP 712.201:2018: CALIDAD EN LA CONSTRUCCIÓN. Lineamientos para la aplicación de la NTP-ISO 9001:2015 en el sector construcción;
- Proponer al supervisor/inspector; a través del residente; los cambios al Plan de Aseguramiento y Control de la Calidad – PAC, que aplique a la obra. Una vez aprobado deberá instruir al personal sobre ellos;
- Apoyar al residente en la toma de decisiones, de forma planificada y sistemática para el logro del cumplimiento de los objetivos de calidad establecidos;
- Planificar auditorías internas y gestionar su ejecución en coordinación con el residente de obra;
- Proponer; antes de iniciar algún proceso; que los puntos de inspección en calidad requeridos, tenga el procedimiento correspondiente;
- Ejecutar las inspecciones de los materiales, fabricaciones efectuadas fuera de la obra y equipos suministrados por terceros;
- Controlar los suministros del sub contratista y/o proveedores para asegurar su conformidad según los requisitos del contrato;
- Ejecutar las inspecciones y/o pruebas y/o controles de calidad de las partidas a ser valorizadas;
- Facilitar la difusión de las No Conformidades a las demás áreas de construcción, para evitar la recurrencia de las mismas;
- Controlar las No-Conformidades o posibles causas de No Conformidades;
- Gestionar el seguimiento de las No-Conformidades, así como de las acciones correctivas aplicadas;
- Controlar los documentos y registros de calidad emitidos por el contratista a partir de la aplicación de los procedimientos e instructivos del PAC aprobados por el supervisor/inspector;
- Establecer los requisitos de control de calidad a los subcontratistas/proveedores y su cumplimiento;
- Realizar las pruebas e inspecciones requeridas por el supervisor/inspector o sus especialistas;
- Controlar que todos los equipos de inspección, medición y ensayo que son usados en los procesos constructivos de la obra, cuenten con sus certificados de calibración vigentes;
- Elaborar el informe periódico del plan de aseguramiento y control de la calidad de la obra de acuerdo a la estructura del informe periódico del plan de aseguramiento de la calidad de la obra, véase anexos N° 04, 08,09 y 10;
- Otras actividades previstas y considerados en el PAC.

2.2.1.2.3. Funciones y actividades para la recepción y liquidación final de la obra y el contrato

- Participar conjuntamente con el Residente y el Supervisor / Inspector, en el acta de recepción de obra;
- De requerirse actividades concernientes al levantamiento de observaciones, derivadas del proceso de recepción de obra, deberá apoyar en el levantamiento de las mismas cumplir las obligaciones y actividades, que correspondan a su especialidad, las que se encuentran definidas en la Fase II - Funciones y actividades durante la ejecución de la obra;
- Culminado el levantamiento de observaciones, el especialista emitirá un informe previo de conformidad y realizará el correspondiente registro en la documentación vinculante;
- Elaborar los dossiers finales de calidad de materiales, equipos, pruebas y ensayos entregados por el contratista, que deberá ser entregado a la entidad;
- Otras de acuerdo a su especialidad y/o a requerimiento del supervisor / Inspector.

2.2.1.3. Especialista Ambiental

Las actividades específicas del especialista ambiental comprenderán, identificación, control y monitoreo de la alteración de los componentes ambientales tales como: el aire, el suelo, agua, paisaje, fauna, flora, social y cultural. Los impactos que se derivan de las actividades del proceso

Sub Gerencia de Obras Públicas
Centro Demuna - Omaped 3° Piso
www.munihuaral.gob.pe

	Municipalidad Provincial de Huaral	Alcaldía	Gerencia Municipal	Gerencia de Infraestructura	Sub Gerencia de Obras Públicas	MA-01	MA-02	MA-03	MA-04	MA-05	MA-06	MA-07	MA-08	MA-09	MA-10	MA-11	MA-12	MA-13	MA-14	MA-15	MA-16	MA-17	MA-18	MA-19	MA-20	MA-21	MA-22	MA-23	MA-24	MA-25	MA-26	MA-27	MA-28	MA-29	MA-30	MA-31	MA-32	MA-33	MA-34	MA-35	MA-36	MA-37	MA-38	MA-39	MA-40	MA-41	MA-42	MA-43	MA-44	MA-45	MA-46	MA-47	MA-48	MA-49	MA-50	MA-51	MA-52	MA-53	MA-54	MA-55	MA-56	MA-57	MA-58	MA-59	MA-60	MA-61	MA-62	MA-63	MA-64	MA-65	MA-66	MA-67	MA-68	MA-69	MA-70	MA-71	MA-72	MA-73	MA-74	MA-75	MA-76	MA-77	MA-78	MA-79	MA-80	MA-81	MA-82	MA-83	MA-84	MA-85	MA-86	MA-87	MA-88	MA-89	MA-90	MA-91	MA-92	MA-93	MA-94	MA-95	MA-96	MA-97	MA-98	MA-99	MA-100
						MA-01	MA-02	MA-03	MA-04	MA-05	MA-06	MA-07	MA-08	MA-09	MA-10	MA-11	MA-12	MA-13	MA-14	MA-15	MA-16	MA-17	MA-18	MA-19	MA-20	MA-21	MA-22	MA-23	MA-24	MA-25	MA-26	MA-27	MA-28	MA-29	MA-30	MA-31	MA-32	MA-33	MA-34	MA-35	MA-36	MA-37	MA-38	MA-39	MA-40	MA-41	MA-42	MA-43	MA-44	MA-45	MA-46	MA-47	MA-48	MA-49	MA-50	MA-51	MA-52	MA-53	MA-54	MA-55	MA-56	MA-57	MA-58	MA-59	MA-60	MA-61	MA-62	MA-63	MA-64	MA-65	MA-66	MA-67	MA-68	MA-69	MA-70	MA-71	MA-72	MA-73	MA-74	MA-75	MA-76	MA-77	MA-78	MA-79	MA-80	MA-81	MA-82	MA-83	MA-84	MA-85	MA-86	MA-87	MA-88	MA-89	MA-90	MA-91	MA-92	MA-93	MA-94	MA-95	MA-96	MA-97	MA-98	MA-99	MA-100

"Año de la unidad, la paz y el desarrollo"

constructivo deberán ser tratados en forma oportuna de acuerdo al Plan de Manejo Ambiental I-MA aprobado.

El especialista ambiental /elaborará/actualizará el PMA, siendo este el instrumento básico de la gestión ambiental que se deberá cumplir durante el desarrollo de las obras del proyecto. El PMA estará conformado por programas, que deberán ser implementados durante las distintas etapas de la ejecución de obra, con la finalidad de mitigar todo posible impacto y conservar el ambiente donde se desarrolla la ejecución de obra con ello se buscará evitar la generación de conflictos, mejorar la calidad de vida de la población involucrada y mantener una buena relación con la misma.

2.2.1.3.1. Fase I: Actividades previas a la ejecución de la obra (Actividad: Planificación)

- Revisar el expediente técnico en la especialidad y elaboración del informe;
- Elaborar y actualizar la Matriz de Identificación de Impactos Ambientales y Medidas de Mitigación, debiendo identificar los impactos positivos y negativos de los componentes ambientales siguientes: Aire, Suelo, Agua, Paisaje, Fauna, Flora, Social y Cultural. Véase anexos N° 14 y 15;
- Implementar la estrategia de control ambiental contenida en los instrumentos de gestión ambiental del expediente técnico;
- Otras de acuerdo a su especialidad y/o requerimiento de la Entidad.

2.2.1.3.2. Fase II: Funciones del especialista ambiental durante la ejecución de la obra

- Implementar y ejecutar el PMA aprobado y sus actualizaciones en la obra; en concordancia al plan de trabajo aprobado del contratista;
- Proponer al supervisor/inspector; a través del residente; los cambios al Plan de Manejo Ambiental (PMA), que aplique a la obra. Una vez aprobados deberá instruir al personal sobre ellos;
- En concordancia al PMA aprobado deberá ejecutar las acciones preventivas, de mitigación, correcciones o compensaciones de los impactos ambientales generados por las actividades realizadas durante la etapa de construcción. Véase anexos N° 14 y 15;
- Entre las actividades que se desarrollan en obra se deberá tomar especial atención a los siguientes procesos constructivos:
 - Instalación de la infraestructura provisional del contratista; impactos generados por: área de almacenamiento de lubricantes, combustibles, etc.; área de almacenamiento de herramientas y equipos (plancha, compactadora, vibrador de concreto, entre otros.), zona de almacenamiento de elementos de seguridad, zona de parqueo, área de vestuarios, área de SSHH, área de higiene básica del personal (tanque y/o recipiente convenientemente tapado), área de oficinas, área de maestranza y otros que contemple la obligación contractual;
 - Obras de desvío vehicular;
 - Señalización de áreas de trabajo y desvío del tránsito vehicular; considerando los impactos sociales generados;
 - Excavaciones, carguío y eliminación de residuos sólidos; impactos producidos por los equipos en el desbroce y/o rotura y/o corte y/o excavaciones y/o remociones y/o demolición y/o limpieza; el carguío, transporte y eliminación. Considerar los impactos de los residuos sólidos por el almacenamiento del material en la zona, que luego será transportado hacia la disposición final;
 - Colocación y/o reposición de la superficie de rodadura; impactos producidos por los equipos en el relleno, conformación, compactación, imprimación, colocación de la carpeta asfáltica/rígida. Considerar los impactos de los residuos líquidos y sólidos por el almacenamiento del material en la zona, que luego será transportado con el desmonte; y
 - Construcción y/o rehabilitación y/o reposición y/o creación y/o mejoramiento y/o ampliación y/o recuperación y/o reconstrucción y/o adecuación y/o remodelación y/o renovación de:
 - Siendo la siguiente relación el equipo estratégico:
 - Pavimentos rígidos;
 - Pavimentos flexibles;
 - Pavimentos semiflexibles;
 - Veredas de concreto simple;
 - Veredas de asfalto;



Sub Gerencia de Obras Públicas
Centro Demuna - Omaped 3° Piso
www.munihuaral.gob.pe

	Municipalidad Provincial de Huaral	Alcaldía	Gerencia Municipal	Gerencia de Infraestructura	Sub Gerencia de Obras Públicas
---	------------------------------------	----------	--------------------	-----------------------------	--------------------------------

"Año de la unidad, la paz y el desarrollo"

- Veredas de asfalto o cualquier otro material apropiado;
- Semaforización;
- Redes eléctricas de media y/o baja tensión;
- Obras complementarias que forman parte de las vías urbanas: (Sardineles sumergidos/peraltados, cunetas, bermas, rampas, marillos, parapetos, barandas, puentes urbanos, muros de contención, señalización horizontal y vertical).
- Identificar notificaciones o quejas de terceros que no fueron atendidos referidos al tema ambiental; y
- Otras de acuerdo a su especialidad y/o requerimiento de la Entidad.

2.2.1.3.3. Fase III: Funciones y actividades para la recepción y liquidación final de la obra y el contrato

- Participar conjuntamente con el Residente y el Supervisor / Inspector, en el acta de recepción de obra;
- De requerirse actividades concernientes al levantamiento de observaciones, derivadas del proceso de recepción de obra, deberá apoyar en el levantamiento de las mismas cumplir las obligaciones y actividades, que correspondan a su especialidad, las que se encuentran definidas en la Fase II - Funciones y actividades durante la ejecución de la obra;
- Culminado el levantamiento de observaciones, el especialista emitirá un informe previo de conformidad y realizará el correspondiente registro en la documentación vinculante;
- Elaborar el dossier de mitigación ambiental, desarrollado en el transcurso de la ejecución de obra;
- Otras de acuerdo a su especialidad y/o a requerimiento del supervisor / Inspector.

2.2.1.4. Especialista de Seguridad en Obra y Salud en el Trabajo

Las actividades específicas del especialista en seguridad y salud ocupacional, comprenderá el cumplimiento de la seguridad en obra y la salud ocupacional de los trabajadores, en concordancia con la normativa vigente, implementación de charlas de seguridad al personal de obra (personal profesional, técnico, administrativo, obrero y otros), supervisión del plan de tránsito interno en la construcción, supervisión del plan de desvíos de la ejecución de obra, implementación del plan de repuesta de emergencias, verificación del cumplimiento de uso de los implementos de seguridad personal y colectiva, elaboración de informes periódicos e accidentes, los procedimientos de emergencia y otras obligaciones derivadas del Plan de Seguridad y Salud Ocupacional – PSSO aprobados en concordancia con los procesos intermedios/finales de la ejecución de la obra. Asimismo, las siguientes actividades contractuales:

2.2.1.4.1. Fase I: Actividades previas a la ejecución de la obra (Actividad: Planificación)

- Revisar el expediente técnico en la especialidad y elaboración del informe;
- Elaborar el Plan de Seguridad y Salud Ocupacional – PSSO, sobre la base de las unidades constructivas que comprometen la obra, para ello identificará los procesos, actividades y operaciones establecidos en el expediente técnico y de ser necesario será complementado/actualizado durante la ejecución de la obra; dicho plan incluye la elaboración de la Matriz de Identificación de Peligros y Evaluación de Riesgos y Controles – IPERC;
- Implementar la estrategia de control seguridad salud en el trabajo contenida en los instrumentos de gestión del expediente técnico;
- Otras de acuerdo a su especialidad y/o requerimiento de la Entidad.

2.2.1.4.2. Fase II: Funciones y actividades durante la ejecución de la obra

- Implementación, actualización y seguimiento del Plan de Seguridad y Salud Ocupacional – PSSO, que deberá contener a la Matriz de Identificación de Peligros y Evaluación de Riesgos y Controles – IPERC, debiendo prevenir que se tenga en cuenta lo siguiente:
 - Garantizar la gestión y preparación de la seguridad y salud en trabajo, asimismo la capacitación al personal en general; en la metodología de la identificación de peligros, evaluación de riesgos y controles, como también facilitar la logística necesaria, formatos impresos y digitales para dicha identificación;
 - Identificar los peligros asociados a cada actividad, puesto y ambiente de trabajo y su posible efecto. El desarrollo de esta actividad se soporta con entrevistas y observación de tareas;



Sub Gerencia de Obras Públicas
Centro Demuna - Omaped 3° Piso
www.munihuaral.gob.pe

Municipalidad
Provincial
de
Huaral

Alcaldía

Gerencia
MunicipalGerencia de
InfraestructuraSub Gerencia de
Obras Públicas

M.P.J.L.

GEOPEM

FOLIO

703

"Año de la unidad, la paz y el desarrollo"

- Identificar los riesgos asociados a los peligros identificados y los controles existentes;
- En la evaluación de riesgos, deberá verificar que la matriz de criterios determine la probabilidad de un incidente o accidente;
- Calcular la severidad, grado, nivel y significancia del riesgo evaluado. Sobre la base de los resultados obtenidos, implementará las medidas de control más adecuadas para los trabajos y actividades a desarrollar;
- Reevaluar los controles propuestos una vez establecido los controles y Gestión de la implementación de los controles propuestos una vez aprobados y validados por la supervisión;
- Identificar y evaluar los requisitos legales, los cuales se tomarán en cuenta en el desarrollo del PSSO, durante la ejecución de la obra;
- Capacitar constantemente al personal en temas de seguridad y salud ocupacional;
- Cumplir con los mecanismos preventivos establecidos en el PSSO de cada una de las actividades de la ejecución de la obra;
- Garantizar el uso correcto de los Elementos de Protección Personal – EPPs y colectiva;
- Cumplimiento y efectividad de cada acción correctiva propuesta por el supervisor;
- Participar activamente en la investigación de incidentes;
- Garantizar la asistencia a la línea de mando en el cumplimiento de las funciones que les compete en la implementación y ejecución del PSSO por parte del contratista;
- Comunicación constante con el residente de obra, informando sobre los avances y resultados de la implementación del PSSO;
- Liderar las reuniones de los comités de seguridad;
- Elaborar el informe periódico del plan de seguridad y salud ocupacional-PSSO del contratista, verificando los reportes e indicadores mensuales de: accidentes mortales, accidentes leves, accidentes incapacitantes, enfermedades ocupacionales e incidentes. Véase anexos N° 05, 11, 12 y 13;
- Atención de las notificaciones o quejas de la Entidad y terceros referidos al tema de seguridad y salud ocupacional; y

- Otras de acuerdo a su especialidad.

2.2.1.4.3. Fase III: Funciones y actividades para la recepción y liquidación final de la obra y el contrato

- Participar conjuntamente con el Residente y el Supervisor / Inspector, en el acta de recepción de obra;
- 3.2 De requerirse actividades concernientes al levantamiento de observaciones, derivadas del proceso de recepción de obra, deberá apoyar en el levantamiento de las mismas cumplir las obligaciones y actividades, que correspondan a su especialidad, las que se encuentran definidas en la Fase II - Funciones y actividades durante la ejecución de la obra;
- 3.3 Culinado el levantamiento de observaciones, el especialista emitirá un informe previo de conformidad y realizará el correspondiente registro en la documentación vinculante;
- 3.4 Elaborar el dossier de seguridad y salud en el trabajo, desarrollado en el transcurso de la ejecución de obra;
- 3.5 Otras de acuerdo a su especialidad y/o a requerimiento del supervisor / Inspector.

2.3. REQUISITOS DE CALIFICACION

2.3.1. FUNCIONES Y/O ACTIVIDADES DEL PLANTEL PROFESIONAL CLAVE

2.3.1.1. EQUIPAMIENTO ESTRATÉGICO

ITEM	MAQUINARIA	UNID.	CANT.
1	NIVEL TOPOGRAFICO	UND	01
2	ESTACIÓN TOTAL INC. PRISMA Y BASTONES	UNID	01
3	COMPACTADORA VIBRATORIA TIPO PLANCHA 7HP.	UNID	01
4	RODILLO NEUMATICO AUTOPROPULSADO 5.5 – 20 TON.	UND	01
5	RODILLO TANDEM EST 8-10 TON.	UNID	01



Sub Gerencia de Obras Públicas
Centro Demuna - Omaped 3° Piso
www.munihuaral.gob.pe

MUNICIPALIDAD PROVINCIAL DE HUARAL
LICITACION PUBLICA N°02-2023-MPH-CS-1 – EJECUCION DE LA OBRA: "CREACION DEL SERVICIO DE MOVILIDAD URBANA EN EL SECTOR NOR OESTE DE LA CIUDAD DE HUARAL, DISTRITO DE HUARAL, PROVINCIA DE HUARAL, DEPARTAMENTO DE LIMA" ETAPA I CON CÓDIGO CUI N° 2467483



Municipalidad
Provincial
de
Huaral

Alcaldía

Gerencia
Municipal

Gerencia
de
Infraestructura

Sub Gerencia de
Obras Públicas

"Año de la unidad, la paz y el desarrollo"

6	RODILLO LISO VIBRATORIO AUTOPROP. 101-135HP, 10-12 T.	UNID	01
7	EQUIPO DE PINTURA	UNID	01
8	EQUIPO DE SOLDAR	UNID	01
9	MARTILLO NEUMATICO DE 29 KG.	UNID	01
10	COMPRESORA NEUMATICA 250 – 330 PCM – 87 HP.	UNID	01
11	CARGADOR SOBRE LLANTAS DE 160-195 HP 3.5 YD3	UNID	01
12	RODILLO LISO VIBR. NMANUAL 10-8HP 0.8-1.1T.	UNID	01
13	MOTONIVELADORA 125HP	UNID	01
14	GRUA HIDRAULICA MOVIL	UNID	01
15	CAMION VOLQUETE DE 15M3.	UNID	01
16	CAMION CISTERNA 4X2 178-210 HP 3000 GL (AGUA)	UNID	01
17	CAMION IMPRIMIDOR DE 1800 GL	UNID	01
18	COMPRESORA NEUMÁTICA 93 HP 335-375 PCM	UND	01
19	VIBRADOR DE CONCRETO 4HP 2.40"	UND	01
20	MEZCLADORA DE CONCRETO TAMBOR 18 HP 11 P3	UND	01
21	ANDAMIO METÁLICO	UND	01
22	PAVIMENTADORA SOBRE LLANTAS 10' – 16'	UND	01
23	BARREDORA MECÁNICA 10-20 HP 7 P. LONG.	UND	01

Se deberán tener las siguientes consideraciones

- Todos los equipos y maquinarias necesarios para la ejecución satisfactoria de los trabajos a realizar, deberán llevarse a obra en forma oportuna y no podrán retirarse de la misma salvo autorización escrita del Inspector o Supervisor, que no podrá negarla sin justa razón.
- Las pérdidas o daños causados a los equipos y maquinarias durante la ejecución de las obras, corren por cuenta del Contratista.
- Si el Inspector o Supervisor demuestra que los equipos, maquinarias, herramientas son insuficientes o inapropiados para asegurar la calidad de la obra y el cumplimiento de los plazos, el Contratista está obligado a efectuar enmiendas y/o adiciones necesarias, por su cuenta y costo.
- Los Equipos Obligatoriamente cumplirán con las especificaciones técnicas como mínimo, pudiendo ser mejoradas.

NOTA: En caso de no acreditar documentalmente los equipos al momento de la presentación de los documentos para la firma del contrato perderán automáticamente la buena pro, se comunicará al OSCE para la sanción de inhabilitación correspondiente.

- Acreditación del equipamiento estratégico es mediante "Copia de documentos que sustenten la propiedad, la posesión, el compromiso de compra venta o alquiler u otro documento que acredite la disponibilidad del equipamiento estratégico requerido".
- Entendiéndose que se podrá presentar copias de documentos en caso de tratarse de equipos propios o leasing.
- En caso de presentar cartas de compromiso de alquiler o venta estas deben ser documentos en original.
- Sin perjuicio del principio de presunción de veracidad, la entidad se reserva el derecho de verificar lo informado en las propuestas, para tal fin, en caso de compromiso de venta y/o alquiler se deberá consignar teléfono de contacto y mail de la entidad o empresa que proporciona los equipos. De advertirse información falsa o inexacta durante el proceso se descalificará al postor.

La presentación de equipos y maquinarias inferior a la relación antes citada acarreará la pérdida de condición de postor.



Sub Gerencia de Obras Públicas
 Centro Demuna - Ormaped 3° Piso
 www.munihuaral.gob.pe

Municipalidad
Provincial de
Huaral

Alcaldía

Gerencia
MunicipalGerencia de
InfraestructuraSub Gerencia de
Obras Públicas

"Año de la unidad, la paz y el desarrollo"

2.3.1.2. CALIFICACIONES DEL PLANTEL PROFESIONAL CLAVE Y

2.3.1.3. EXPERIENCIA DEL PLANTEL PROFESIONAL CLAVE

1 Residente de Obra (Véase Nota 1)

Formación académica		
Nivel Grado o título	Profesión	Acreditación
Título profesional	Ingeniero Civil	Documentos para la acreditación de formación académica: dicho requisito de calificación se acreditará para la suscripción del contrato. (Véase Nota 05)

Experiencia			
Cargo desempeñado	Tipo de experiencia	Tiempo de experiencia	Acreditación de Experiencia
Residente y/o jefe y/o supervisor y/o inspector y/o jefe de supervisión y/o residente principal y/o director residente y/o jefe residente y/o jefe residente principal y/o ingeniero residente y/o supervisor principal de obra.	Obras similares	36 meses (computado desde la fecha de la colegiatura)	Documentos para la acreditación de cargo desempeñado: dicho requisito de calificación se acreditará para la suscripción del contrato. (Véase Nota 06)

Nota 01: Los requisitos de este profesional del personal clave se sustentan en los siguientes documentos normativos: Ley N° 30225, Ley de Contrataciones del Estado y su Reglamento; Ley N° 16053, Ley que autoriza a los colegios de Arquitectos del Perú y al colegio de Ingenieros del Perú para supervisar a los profesionales de Arquitectura e Ingeniería de la República; Ley N° 28858, Ley que complementa la Ley N° 16053, Ley que autoriza a los Colegios de Arquitectos del Perú y al Colegio de Ingenieros del Perú para supervisar a los profesionales de arquitectura e ingeniería de la República y su reglamento; y la Norma Técnica GE.010 Pavimentos Urbanos del Reglamento Nacional de Edificaciones – RNE.

2 Especialista de Calidad (Véase Nota 02)

Formación académica		
Nivel Grado o título	Profesión	Acreditación
Título profesional	Ingeniero Civil	Documentos para la acreditación de formación académica: dicho requisito de calificación se acreditará para la suscripción del contrato. (Véase Nota 05)

Experiencia			
Cargo desempeñado	Tipo de experiencia	Tiempo de experiencia	Acreditación de Experiencia
Especialista y/o ingeniero y/o residente y/o inspector y/o jefe supervisor y/o jefe y/o asistente o responsable de control de calidad o aseguramiento de calidad o programa de calidad o protocolos de calidad.	Obras en General	12 meses (computado desde la fecha de la colegiatura)	Documentos para la acreditación de cargo desempeñado: dicho requisito de calificación se acreditará para la suscripción del contrato. (Véase Nota 06)

Nota 02: Los requisitos de este profesional del personal clave se sustentan en los siguientes documentos normativos: Norma GE.030 Calidad en la construcción del Reglamento Nacional de Edificaciones – RNE; Ley N° 30225, Ley de Contrataciones del Estado y su Reglamento; Ley N° 16053, Ley que autoriza a los colegios de Arquitectos del Perú y al colegio de Ingenieros del Perú para supervisar a los profesionales de Arquitectura e Ingeniería de la República; Ley N° 28858, Ley que complementa la Ley N° 16053, Ley que autoriza a los Colegios de Arquitectos del Perú y al Colegio de Ingenieros del Perú para supervisar a los profesionales de arquitectura e ingeniería de la República y su Reglamento; Norma Técnica Peruana - NTP 712.201:2018 CALIDAD EN LA CONSTRUCCIÓN. Lineamientos para la aplicación de la NTP-ISO 9001:2015 en el Sector Construcción.



Sub Gerencia de Obras Públicas
Centro Demuna - Omaped 3° Piso
www.munihuaral.gob.pe

	Municipalidad Provincial de Huaral	Alcaldía	Gerencia Municipal	Gerencia de Infraestructura	Sub Gerencia de Obras Públicas
---	------------------------------------	----------	--------------------	-----------------------------	--------------------------------

"Año de la unidad, la paz y el desarrollo"

3 Especialista Ambiental: (Véase Nota 03)

Formación académica		
Nivel Grado o título	Profesión	Acreditación
Título profesional	Ingeniero Civil o Ingeniero Ambiental o Ingeniero de Gestión Ambiental o Ingeniero Ambiental y de Recursos Ambientales o Ingeniero de Recursos Naturales y Energía Renovable o Ingeniero de Recursos Renovables o Ingeniero Ambiental y de Recursos Naturales.	Documentos para la acreditación de formación académica: dicho requisito de calificación se acreditará para la suscripción del contrato. (Véase Nota 4)

Experiencia			
Cargo desempeñado	Tipo de experiencia	Tiempo de experiencia	Acreditación de Experiencia
Especialista y/o Ingeniero y/o supervisor y/o jefe y/o responsable y/o residente ambiental y/o ambientalista en: Mitigación ambiental o ambientalista o monitoreo y mitigación ambiental o impacto ambiental o medio ambiente.	Obras en general.	18 meses (computado desde la fecha de la colegiatura)	Documentos para la acreditación de cargo desempeñado: dicho requisito de calificación se acreditará para la suscripción del contrato. (Véase Nota 06)

Nota 03: Los requisitos de este profesional del personal clave se sustentan en los siguientes documentos normativos: Ley N° 28245, Ley Marco del Sistema Nacional de Gestión Ambiental; Ley N° 30225, Ley de Contrataciones del Estado y su Reglamento; Ley N° 16053, Ley que autoriza a los colegios de Arquitectos del Perú y al colegio de Ingenieros del Perú para supervisar a los profesionales de Arquitectura e Ingeniería de la República; Ley N° 28858, Ley que complementa la Ley N° 16053, Ley que autoriza a los Colegios de Arquitectos del Perú y al Colegio de Ingenieros del Perú para supervisar a los profesionales de arquitectura e ingeniería de la República y su Reglamento; Ley N° 27446, Ley del Sistema Nacional de Evaluación de Impacto Ambiental.

4 Especialista de Seguridad en Obra y Salud en el Trabajo (Véase Nota 04)

Formación académica		
Nivel Grado o título	Profesión	Acreditación
Título profesional	Ingeniero Civil o Ingeniero de Higiene y Seguridad Industrial o Ingeniero Industrial o Ingeniero de Seguridad y Salud en el Trabajo	Documentos para la acreditación de formación académica: dicho requisito de calificación se acreditará para la suscripción del contrato. (Véase Nota 05)



MUNICIPALIDAD PROVINCIAL DE HUARAL
LICITACION PUBLICA N°02-2023-MPH-CS-1 – EJECUCION DE LA OBRA:"CREACION DEL SERVICIO DE
MOVILIDAD URBANA EN EL SECTOR NOR OESTE DE LA CIUDAD DE HUARAL, DISTRITO DE HUARAL,
PROVINCIA DE HUARAL, DEPARTAMENTO DE LIMA" ETAPA I CON CÓDIGO CUI N° 2467483



Municipalidad
Provincial
de
Huaral

Alcaldía

Gerencia
Municipal

Gerencia de
Infraestructura

Sub Gerencia de
Obras Públicas

SGOPEM	F.H.	FOLIO
		705

"Año de la unidad, la paz y el desarrollo"

Experiencia			
Cargo desempeñado	Tipo de experiencia	Tiempo de experiencia	Acreditación de Experiencia
Especialista y/o ingeniero y/o supervisor y/o jefe y/o responsable y/o residente en: seguridad y salud ocupacional o seguridad e higiene ocupacional o seguridad de obra o seguridad en el trabajo o salud ocupacional o implementación de planes de seguridad e higiene ocupacional o en prevención de riesgos laborales.	Obras en general	24 meses (computado desde la fecha de la colegiatura)	Documentos para la acreditación de cargo desempeñado: dicho requisito de calificación se acreditará para la suscripción del contrato. (Véase Nota 5)

Nota 04: Los requisitos de este profesional del personal clave se sustentan en los siguientes documentos normativos: Ley N° 29783, Ley de Seguridad y Salud en el Trabajo y su Reglamento; Decreto Supremo N° 005-2017-TR, Decreto Supremo que aprueba el Plan Nacional de Seguridad y Salud en el Trabajo 2017-2021; Ley N° 28806 Ley General de Inspección del Trabajo y su Reglamento; Resolución Suprema N° 021-83- TR, Normas Básicas de Seguridad e Higiene en Obras de Edificación; Norma G.050 Seguridad durante la Construcción del Reglamento Nacional de Edificaciones – RNE; Ley N°30225, Ley de Contrataciones del Estado y su Reglamento; Ley N.° 16053, Ley que autoriza a los colegios de Arquitectos del Perú y al colegio de Ingenieros del Perú para supervisar a los profesionales de Arquitectura e Ingeniería de la República; Ley N° 28858, Ley que complementa la Ley N° 16053, Ley que autoriza a los Colegios de Arquitectos del Perú y al Colegio de Ingenieros del Perú para supervisar a los profesionales de arquitectura e ingeniería de la República y su Reglamento.

Nota 05: Documentos para la acreditación de formación académica: Se verificará en el portal web de la Superintendencia Nacional de Educación Superior Universitaria - SUNEDU a través del siguiente link: <https://enlinea.sunedu.gob.pe/>

De no encontrarse inscrito, presentar la copia del diploma respectivo. La colegiatura y habilitación se requerirá para el inicio de su participación efectiva en la ejecución de la prestación.

Nota 06: Documentos para la acreditación de la experiencia: (i) Copia simple de contratos y su respectiva conformidad o (ii) constancias o (iii) certificados o (iv) cualquier otra documentación que, de manera fehaciente demuestre la experiencia del personal clave propuesto. La Entidad debe valorar de manera integral los documentos presentados para acreditar dicha experiencia, se debe validar la experiencia si las actividades que realizó el profesional corresponden con la función propia del cargo o puesto requerido, desarrollados en el sector público o privado.

2.3.1.4. EXPERIENCIA DEL POSTOR EN LA ESPECIALIDAD

Monto facturado acumulado	Cantidad máxima de contrataciones	Antigüedad de la prestación	Acreditación de experiencia
Equivalente (01) veces el valor referencial de la contratación o del ítem, en la ejecución de obras iguales y/o similares. (Véase Nota 07)	Veinte (20)	Durante los diez (10) años anteriores a la fecha de la presentación de ofertas que se computarán desde la suscripción del acta de recepción de obra.	Se acreditará con copia simple de: (i) contratos y sus respectivas actas de recepción de obra; (ii) contratos y sus respectivas resoluciones de liquidación; o (iii) contratos y sus respectivas constancias de prestación o cualquier otra documentación de la cual se desprenda fehacientemente que la obra fue concluida, así como el monto total que implicó su ejecución.



Sub Gerencia de Obras Públicas
 Centro Demuna - Omaped 3° Piso
www.munihuaral.gob.pe

Municipalidad
Provincial
de
Huaral

Alcaldía

Gerencia
MunicipalGerencia de
InfraestructuraSub Gerencia de
Obras Públicas

"Año de la unidad, la paz y el desarrollo"

Nota 07: Experiencia en obras similares: Se considerará como obra similar a: Vías urbanas de circulación peatonal y vehicular: Construcción y/o creación y/o mejoramiento y/o ampliación y/o recuperación y/o reconstrucción y/o adecuación y/o rehabilitación y/o remodelación y/o renovación de vías urbanas de circulación peatonal y/o vehicular con pavimentos (rígidos y/o flexibles y/o semiflexibles) y/o aceras o veredas (concreto y/o asfalto y/o adoquinado) en las siguientes intervenciones:

Avenidas y/o calles y/o anillos viales y/o pasajes y/o carreteras y/o pistas y/o veredas y/o vías internas y/o jirones y/o vías locales y/o vías colectoras y/o vías arteriales y/o vías expresas y/o intercambio vial y/o pasos a desnivel y/o infraestructura vial y/o peatonal y/o habilitaciones urbanas y/o plazuelas y/o plazas y/o alamedas y/o espacios públicos urbanos y/o servicios de transitabilidad y/o urbanización y/o parques y/o infraestructura recreativa y/o esparcimiento y/o accesibilidad urbana y/o malecones urbanos.

Asimismo, la combinación de experiencia en obras similares debe contener por lo menos un contrato a acreditar las siguientes actividades y/o componentes: 1 Seguridad y Salud (Elaboración, Implementación y Administración de Plan de Seguridad y Salud en el trabajo, Equipo de protección individual, Capacitación en Seguridad y Salud). 2 Demolición de veredas y sardineles sumergidos. 3 Pintura en línea continua en eje de vía, Pintura símbolos y letras y/o flechas). 4 Veredas (Encofrado y desencofrado en veredas, martillos y rampas; concreto en veredas, martillos y rampas; bruñido y frotachado, incl. curado en veredas, martillos y rampas). 5 Sardineles (Encofrado y desencofrado para sardinel, concreto en sardinel $f'c = 175 \text{ kg/cm}^2$, incl. Curado y Pintado de sardineles). 6 Áreas Verdes (sembrado de grass o césped, sembrío de plantas ornamentales o plantones). 7 Mitigación o Impacto Ambiental. 8 Sistema de Agua Potable. 9 Flete Terrestre. 10 Buzones. 11 Base Granular. 12 Encofrado y desencofrado, concreto, acero $f_y = 4200 \text{ kg/cm}^2$ y Rejilla en Alcantarilla o Sumidero. 13 Nivelación de cajas de agua y desagüe y/o conexiones de agua y desagüe.

3. INFORMACIÓN COMPLEMENTARIA

3.1. CONDICIONES DE LOS CONSORCIOS

De conformidad con el numeral 49.5 del Artículo 49 del Reglamento de la Ley de Contrataciones del Estado, el área usuaria puede incluir lo siguiente:

- El número máximo de consorciados es de DOS (02) INTEGRANTES.
- El porcentaje mínimo de participación de cada consorciado es de 20%.
- El porcentaje mínimo de participación en la ejecución del contrato, para el integrante del consorcio que acredite mayor experiencia, es de 80%.

3.2. PENALIDADES

Se aplicará el Artículo 162ª Penalidades Por Mora en la Ejecución de la Prestación.

En caso de retraso injustificado del contratista en la ejecución de las prestaciones objeto del contrato, la Entidad le aplica automáticamente una penalidad por mora por cada día de atraso. La penalidad se aplica automáticamente y se calcula de acuerdo a la siguiente fórmula:

$$\text{Penalidad diaria} = \frac{0.10 \times \text{Monto}}{F \times \text{Plazo en días}}$$

Donde F tendrá los siguientes valores:

- | | | |
|------|---|-----------|
| a) | Para plazos menores o iguales a sesenta (60) días, para bienes, servicios y ejecución de obras: | F = 0.40. |
| b) | Para plazos mayores a sesenta (60) días: | |
| b.1) | Para bienes y servicios: | F = 0.25. |
| b.2) | Para obras: | F = 0.15. |

Tanto el monto como plazo se refieren, según corresponda, al monto vigente del contrato a ítem que debió ejecutarse o en caso que estos involucren obligaciones de ejecución periódica o entregas parciales, a la prestación individual que fuera materia de retraso.

El retraso se justifica a través de la solicitud de ampliación de plazo debidamente aprobada.

Adicionalmente, se considera justificado el retraso y en consecuencia no se aplica penalidad, cuando el contratista acredite, de modo objetivamente sustentado, que el mayor tiempo transcurrido no le resulte imputable. En ese último caso, la calificación del retraso como justificado por parte de la Entidad no da lugar al pago de gastos generales ni costos directos de ningún tipo.



Sub Gerencia de Obras Públicas
Centro Demuna - Omaped 3° Piso
www.munihuaral.gob.pe

Municipalidad
Provincial de
Huaral

Alcaldía

Gerencia
MunicipalGerencia de
InfraestructuraSub Gerencia de
Obras Públicas

FOLIO

706

SGOPEM

"Año de la unidad, la paz y el desarrollo"

3.3. OTRAS PENALIDADES

De acuerdo con el Artículo 163 del Reglamento, se pueden establecer otras penalidades, distintas al retraso o mora, las cuales deben ser objetivas, razonables, congruentes y proporcionales con el objeto de la contratación. El valor del UIT para el cálculo de las penalidades indicadas y otros en el presente documento será el que esté vigente a la firma del contrato.

Según lo previsto en los Artículos 190 y 191 del Reglamento, en este tipo de penalidades se deben incluir las siguientes:

OTRAS PENALIDADES			
N°	SUPUESTOS DE APLICACIÓN DE PENALIDAD	FORMA DE CÁLCULO	PROCEDIMIENTO
1	PERMANENCIA DEL PERSONAL CLAVE El contratista debe de iniciar y ejecutar su prestación con el plantel profesional clave ofertado. Cuando el Personal acreditado permanece menos de sesenta (60) días desde el inicio de su participación en la ejecución del contrato o del íntegro del plazo de ejecución si este es menor a los sesenta (60) días, de conformidad con las disposiciones establecidas en el numeral 190,2 del art. 190 del RLCE.	0.50 UIT vigente al momento de la infracción, por cada día de ausencia del personal en obra de forma individual.	Según informe del Inspector o Supervisor de la Obra, según corresponda.
2	AUSENCIA DEL PERSONAL CLAVE En caso culmine la relación contractual entre el contratista y el personal ofertado y la Entidad no haya aprobado la sustitución del personal por no cumplir con las experiencias y calificaciones requeridas, de conformidad con las disposiciones establecidas en el numeral 190,5 del art. 190 del RLCE.	0.50 UIT vigente al momento de la infracción, por cada día de ausencia del personal en obra.	Según informe del Inspector o Supervisor de la Obra, según corresponda.
3	AUSENCIA DEL RESIDENTE DE OBRA El Residente de Obra deberá de tener permanencia al 100%, ante la ausencia comprobada a través del acta de visita o informe de visita a la obra por el personal de la Gerencia de Desarrollo Urbano y Rural o algún miembro de los organismos de control.	1.00 UIT vigente al momento de la infracción, por cada día de ausencia del residente de obra.	Según Informe del Inspector o Supervisor de la Obra, según corresponda.
4	PERSONAL STAFF EN OBRA Cuando alguno de los profesionales propuestos por el contratista en cumplimiento de las bases que componen el equipo de ingeniería en obra distintos al residente (ingenieros Asistentes de Residente, Ingenieros Especialistas de Seguridad en obra, Ingenieros de Control de Calidad, etc.) no se encuentre en obra de acuerdo al coeficiente de participación. Nota la presencia en obra del personal con participación parcial se coordinará con la supervisión de obra	0.5 UIT vigente al momento de la infracción, por cada día de ausencia del personal en obra de forma individual.	Según informe del Inspector o Supervisor de la Obra, según corresponda.
5	PERSONAL PROPUESTO BRINDANDO SERVICIO A DOS ENTIDADES El Personal profesional está obligado a participar de modo permanente y directo durante la ejecución de la obra. De tomarse conocimiento de su participación en otra obra contratada por cualquier Entidad pública o privada, posterior a los 60 días de permanencia, procederá su cambio.	1.00 UIT vigente al momento de la infracción, por cada profesional involucrado	Según informe del Inspector o Supervisor de la Obra, según corresponda.
6	MAL USO DEL CUADERNO DE OBRA Cuando el Contratista no cumpla a través de su Residente de Obra a registrar en el CUADERNO DE OBRA DIGITAL, toda la información que corresponda anotar en el cuaderno de obra, según lo previsto en la Ley y su Reglamento, así como lo dispuesto en la Directiva N° 009-2020-OSCE/CD.	0.50 UIT vigente al momento de la infracción, por cada ocurrencia	Según Informe del Inspector o Supervisor de la Obra, según corresponda.
7	IMPEDIMENTO DE ANOTAR EN EL CUADERNO DE OBRA Cuando el Contratista o su personal, no permite el acceso al cuaderno de obra al inspector o supervisor, impidiéndole anotar las ocurrencias, constituye causal de aplicación de penalidad	5/1000 del monto de la valorización del período por cada día de dicho impedimento	Según informe del Inspector o Supervisor de la Obra, según corresponda.
8	CARTEL DE OBRA Cuando el Contratista no coloque el cartel de obra dentro de los cinco (05) días calendario siguientes de iniciado el plazo de Ejecución de Obra	0.50 UIT vigente al momento de la infracción, por cada día de retraso	Según informe del Inspector o Supervisor de la Obra, según corresponda.
9	CRONOGRAMAS DE OBRAS ADECUADAS AL INICIO Y/O REINICIO DEL PLAZO DE EJECUCIÓN Cuando el contratista no cumpla con entregar los calendarios de ejecución de obra (full color, legible, 03 juegos) actualizados al inicio del plazo contractual y/o posterior a una suspensión de plazo, en un plazo de 03 días calendario del inicio y/o reinicio del plazo contractual.	0.50 UIT vigente al momento de la infracción, por cada día de retraso	Según informe del Inspector o Supervisor de la Obra, según corresponda.
10	DAÑOS A TERCEROS O BIENES DE TERCEROS Cuando el Contratista durante la ejecución de la obra, no tome las previsiones del caso y de ello incurrió a daños a terceros o bienes de terceros. Ello se refiere a la responsabilidad exclusiva de todo daño por acción,	1.00 UIT vigente al momento de la infracción, por caso detectado	Según informe del Inspector o Supervisor de la Obra, según corresponda.

Sub Gerencia de Obras Públicas
Centro Demuna - Omaped 3° Piso
www.munihuaral.gob.pe

MUNICIPALIDAD PROVINCIAL DE HUARAL
LICITACION PUBLICA N°02-2023-MPH-CS-1 – EJECUCION DE LA OBRA: "CREACION DEL SERVICIO DE MOVILIDAD URBANA EN EL SECTOR NOR OESTE DE LA CIUDAD DE HUARAL, DISTRITO DE HUARAL, PROVINCIA DE HUARAL, DEPARTAMENTO DE LIMA" ETAPA I CON CÓDIGO CUI N° 2467483

**Municipalidad
Provincial
de
Huaral**
Alcaldía
**Gerencia
Municipal**
**Gerencia de
Infraestructura**
**Sub Gerencia de
Obras Públicas**
"Año de la unidad, la paz y el desarrollo"

	omisión o inmuebles de terceros que deriven del contrato de la presente obra, debe ser subsanada.		
11	EQUIPOS DECLARADOS EN PROPUESTA TÉCNICA Cuando el Contratista no mantenga los equipos acreditados durante la ejecución de la obra (según intervención de estos en la ejecución de partidas). En este caso, bastará que falte uno o más de los equipos para que he haga acreedor de la multa respectiva es por cada día	0.25 UIT vigente al momento de la infracción, por cada día	Según informe del Inspector o Supervisor de la Obra, según corresponda.
12	PLANOS POST CONSTRUCCIÓN Cuando el Contratista no presenta los Planos Post Construcción en la solicitud de Recepción de Obra y Liquidación de Obra, así también los planos presentados presenten mal acotado y/o legibilidad.	0.50 UIT vigente al momento de la infracción, por cada caso y/o cada día de retraso.	Según informe del Inspector o Supervisor de la Obra, según corresponda.
13	IMPACTO AMBIENTAL Por no presentar o no dar cumplimiento a los compromisos ambientales asumidos en los estudios de impacto ambiental	1.00 UIT vigente al momento de la infracción, por ocurrencia	Según informe del Inspector o Supervisor de la Obra, según corresponda.
14	SANCIÓN ADMINISTRATIVA Si la Entidad es sujeto de sanción administrativa por parte de la autoridad ambiental u otro, por incumplimiento de la empresa contratista o consorcio de la obra	100 % de la sanción impuesta	Según informe del Inspector o Supervisor de la Obra, según corresponda.
15	CAR-SCTR En caso el CONTRATISTA no mantienen vigente la póliza del Seguro CAR, SCTR u otro seguro, y/o cubrir el 100% de los trabajadores que están en obra, desde el inicio de la obra hasta la recepción de la misma	1 UIT vigente al momento de la infracción, por ocurrencia	Según informe del Inspector o Supervisor de la Obra, según corresponda.
16	CERTIFICADOS DE CALIBRACIÓN Por tener vencidos o no renovados los certificados de calibración de equipos de medición	0.50 UIT vigente al momento de la infracción, por cada equipo revisado en la inspección	Según informe del Inspector o Supervisor de la Obra, según corresponda.
17	SUBCONTRATACIÓN Se aplicará una penalidad por SUBCONTRATAR parte de la ejecución de determinadas prestaciones del contrato a su cargo sin la autorización escrita de la Entidad.	0.50 UIT vigente al momento de la infracción, por caso detectado	Según informe del Inspector o Supervisor de la Obra, según corresponda.
18	CALIDAD DE LOS MATERIALES Cuando el Contratista ingrese materiales a la obra sin la autorización y/o aprobación del Supervisor y/o trabaje con materiales inadecuados según las especificaciones técnicas. Cuando EL CONTRATISTA emplee materiales que no cuenten con los certificados y/o ensayos de calidad. El CONTRATISTA deberá retirar dicho material y reemplazarlo por otro que cumpla con las especificaciones técnicas, siendo dicho reemplazo sin costo alguno para la Entidad.	1 UIT vigente al momento de la infracción, por caso detectado	Según informe del Inspector o Supervisor de la Obra, según corresponda.
19	INDUMENTARIA E IMPLEMENTOS DE PROTECCIÓN E IDENTIFICACIÓN DE PERSONAL Cuando el contratista no cumpla con dotar a su personal de los implementos o equipos básicos de protección personal, o la no utilización de estos por parte de su personal, en la ejecución de la obra, conforme a lo establecido en la norma G.050 del Reglamento Nacional de edificaciones.	0.25 UIT vigente al momento de la infracción, por cada personal detectado	Según informe del Inspector o Supervisor de la Obra, según corresponda.
20	PRUEBAS Y ENSAYOS Cuando el contratista no realice las pruebas y ensayos oportunamente para verificar la calidad de los materiales, dosificaciones y/o ensayos de Control de Calidad, asimismo, también se aplicará penalidad cuando el contratista realice de forma inadecuada los ensayos de control de calidad, es decir, al no seguir los procedimientos estandarizados, hacer uso de equipos inadecuados, o el personal que realice las pruebas de control de calidad no sea el autorizado.	1 UIT vigente al momento de la infracción, por caso detectado	Según informe del Inspector o Supervisor de la Obra, según corresponda.
21	VALORIZACIONES La Entidad tiene todo el derecho a realizar la verificación de metrados ejecutados presentados en la valorización mensual de obra, y de ser el caso de que existan metrados no ejecutados que ocasionen pagos indebidos de acuerdo a las disposiciones vigentes; sin perjuicio de las acciones legales que pudieran corresponder.	1.00 UIT vigente al momento de la infracción, por ocurrencia	Según informe del Inspector o Supervisor de la Obra, según corresponda.
	CARTEL DE OBRA EN BUEN ESTADO Por no mantener el cartel de obra en buenas condiciones desde el inicio de ejecución, hasta la recepción de la obra	0.25 UIT vigente al momento de la infracción, por cada día que no se mantenga	Según informe del Inspector o Supervisor de la Obra, según corresponda.

Sub Gerencia de Obras Públicas
 Centro Demuna - Omaped 3° Piso
 www.munihuaral.gob.pe

MUNICIPALIDAD PROVINCIAL DE HUARAL
LICITACION PUBLICA N°02-2023-MPH-CS-1 – EJECUCION DE LA OBRA: "CREACION DEL SERVICIO DE
MOVILIDAD URBANA EN EL SECTOR NOR OESTE DE LA CIUDAD DE HUARAL, DISTRITO DE HUARAL,
PROVINCIA DE HUARAL, DEPARTAMENTO DE LIMA" ETAPA I CON CÓDIGO CUI N° 2467483



Municipalidad
Provincial
Huaral

de Alcaldía

Gerencia
Municipal

Gerencia de
Infraestructura

Sub Gerencia de
Obras Públicas

FOLIO

707

SGOPEM

"Año de la unidad, la paz y el desarrollo"

23	INASISTENCIA A REUNIONES Cuando el Representante Legal del contratista y/o el Residente de Obra y/o algún especialista convocado no cumpla con presentarse a una reunión o acto solicitado según sea requerido	0.5 UIT vigente al momento de la infracción, por ocurrencia	Según informe del Inspector o Supervisor de la Obra, según corresponda.
24	EJECUCIÓN DE OBRA Por no ejecutar la obra de acuerdo a los planos y/o especificaciones técnicas.	1.00 UIT vigente al momento de la infracción, por ocurrencia	Según informe del Inspector o Supervisor de la Obra, según corresponda.
25	CRONOGRAMAS DE OBRA ACTUALIZADAS POR AMPLIACIÓN DE PLAZO: Cuando el contratista no cumple con entregar al supervisor o inspector (según corresponda) la programación CPM que corresponda y su respectivo calendario de avance de obra valorizado actualizado, en un plazo que no pueda exceder de siete (7) contados a partir del día siguiente de la fecha de notificación al contratista de la aprobación de la ampliación de plazo; establecido de la ampliación de plazo, establecido en el artículo 198 del reglamento de ley de contrataciones del Estado.	0.50 UIT vigente al momento de la infracción, por cada día retraso	Según informe del Inspector o Supervisor de la Obra, según corresponda.
26	CALIDAD DE EJECUCIÓN DE OBRA Cuando el Residente de Obra no realice un control de calidad (niveles, dosificación, pruebas) en el trabajo, además de la penalidad el contratista deberá corregir dicho trabajo sin costo alguno para la Entidad	1.00 UIT vigente al momento de la infracción, por cada trabajo mal ejecutado	Según informe del Inspector o Supervisor de la Obra, según corresponda.
27	CALENDARIO ACELERADO Por no presentar la reprogramación de sus trabajos cuando el Supervisor lo requiera como consecuencia del atraso en el cumplimiento del cronograma vigente.	0.50 UIT vigente al momento de la infracción, por cada día retraso	Según informe del Inspector o Supervisor de la Obra, según corresponda.
28	ENTREGA DE INFORMACIÓN Cuando el contratista entregue documentación incompleta (faltante) o con errores o fuera del plazo normativo, perjudicando el trámite normal de los mismos (solicitud de adelantos, informes de revisión de Expediente técnico, valorizaciones mensuales en físico y digital-CD, prestaciones adicionales, ampliaciones de plazo, calendario acelerado, resultados de los controles de calidad, certificados de habilidad de los profesionales integrantes de su plantel técnico, liquidación de Contrato de Ejecución de Obra, otros establecidos en el reglamento de la Ley de Contrataciones del Estado.	0.5 UIT vigente al momento de la infracción, por cada trámite y/o caso y/o día de atraso	Según informe del Inspector o Supervisor de la Obra, según corresponda.
29	ALMACENAMIENTO DE MATERIALES Cuando se almacene inadecuadamente los materiales de construcción que se utilizarán durante la ejecución de obra, generando a estos riesgos de acortar el tiempo de vida útil, afectado directamente el rendimiento y calidad de este. Si la Entidad y/o Supervisor observa dicho percance, el contratista deberá realizar el corrector almacenamiento de los materiales en óptimo estado, siendo el reemplazo de los materiales en mal estado sin costo alguno para la Entidad	1.00 UIT vigente al momento de la infracción, por cada material detectado	Según informe del Inspector o Supervisor de la Obra, según corresponda.
30	SEGURIDAD DE OBRA Y SEÑALIZACIÓN Cuando el contratista no cuenta con los dispositivos de seguridad en la obra, tanto peatonal o vehicular incumpliendo las normas vigentes sobre seguridad y salud en el trabajo, como la Ley 29783 y su reglamento y/o la Norma G-050 Seguridad durante la construcción y/o señalizaciones solicitadas por la Municipalidad.	1.00 UIT vigente al momento de la infracción, por cada día que no se instale	Según informe del Inspector o Supervisor de la Obra, según corresponda.
31	LIMPIEZA DE OBRA Cuando el Contratista mantiene los frentes de trabajo con material contaminado (restos de demoliciones y materiales excedentes) generando polvareda o medio de acumulación de material orgánico por los vecinos	0.50 UIT vigente al momento de la infracción, por cada día	Según informe del Inspector o Supervisor de la Obra, según corresponda.
32	TRÁMITES ANTE LA ENTIDAD En caso el contratista presenta a la Entidad y no a la Consultoría de la Supervisión de Obra, el informe de revisión de expediente técnico, valorizaciones mensuales, ampliaciones de plazo, calendarios actualizados, entre otros establecidos en el Reglamento de la Ley de Contrataciones del Estado	0.50 UIT vigente al momento de la infracción, por ocurrencia	Según informe del Inspector o Supervisor de la Obra, según corresponda.
33	CARTAS FIANZA DE ADELANTO DIRECTO Y ADELANTO DE MATERIALES En caso que el contratista haya solicitado adelantos directo y/o adelanto de materiales, y se detecte que presentan cartas fianzas por garantías de adelantos, por montos menores a los pendientes por amortizar.	1.00 UIT vigente al momento de la infracción, por ocurrencia	Según informe del Inspector o Supervisor de la Obra, según corresponda.

Sub Gerencia de Obras Públicas
 Centro Demuna - Omaped 3° Piso
 www.munihuaral.gob.pe

MUNICIPALIDAD PROVINCIAL DE HUARAL

LICITACION PUBLICA N°02-2023-MPH-CS-1 – EJECUCION DE LA OBRA: "CREACION DEL SERVICIO DE MOVILIDAD URBANA EN EL SECTOR NOR OESTE DE LA CIUDAD DE HUARAL, DISTRITO DE HUARAL, PROVINCIA DE HUARAL, DEPARTAMENTO DE LIMA" ETAPA I CON CÓDIGO CUI N° 2467483



Municipalidad
Provincial
de Huaral

Alcaldía

Gerencia
Municipal

Gerencia de
Infraestructura

Sub Gerencia de
Obras Públicas

"Año de la unidad, la paz y el desarrollo"

34	AUTORIZACIÓN DE TRABAJOS <i>El contratista ejecuta trabajos no autorizados por el Supervisor o Inspector de obra</i>	0.50 UIT vigente al momento de la infracción, por ocurrencia	Según informe del Inspector o Supervisor de la Obra, según corresponda.
35	SOLICITUD DE INFORMACIÓN Y/O SUBSANACIÓN DE OBSERVACIONES DE DOCUMENTACIÓN POR LA ENTIDAD Y/O OCI <i>Cuando el contratista de manera injustificada, no presente información y/o subsane observaciones detectadas por el Supervisor y/o Entidad, en los plazos otorgados mediante carta.</i>	0.50 UIT vigente al momento de la infracción, por cada caso y/o cada día de retraso.	Según informe del Inspector o Supervisor de la Obra, según corresponda.
36	CULMINACIÓN DE LA OBRA <i>Por indicar en el cuaderno de obra que la obra está terminada (cuando aún tiene partidas faltantes o inconclusas)</i>	1.00 UIT vigente al momento de la infracción, por cada caso	Según informe del Inspector o Supervisor de la Obra, según corresponda.

Cabe precisar que la penalidad por mora y las otras penalidades pueden alcanzar cada una un monto máximo equivalente al diez por ciento (10%) del monto del contrato vigente, o de ser el caso, del ítem que debió ejecutarse.

Estas penalidades se aplicarán en el pago de la valorización correspondiente. Para el caso de las multas consideradas, luego de la aceptación y aprobación por parte de LA ENTIDAD de la solicitud del cambio del profesional evaluado, serán eximidos de la penalidad en los siguientes casos:

- Por fallecimiento del profesional propuesto.
- Por enfermedad que impide la permanencia del profesional sustentando con la documentación que certifique la atención médica, prescripción médica y todo lo referente a su asistencia médica sea en un Hospital, Clínica o Centro de Salud, que podrá ser verificado por la Entidad.
- Por invalidez permanente, debidamente acreditado por los organismos correspondientes.
- Solicitud de cambio del profesional por disposición de la Entidad.
- Cambio del profesional, cuando el inicio de la obra se haya postergado por más de 60 días desde el otorgamiento de la Buena Pro del postor ganador.
- Por caso fortuito o fuerza mayor, el cual será analizado por la Entidad en atención a que el evento constituye un hecho extraordinario, imprevisible, que impida la ejecución de la obligación o determine su cumplimiento parcial, total o defectuoso.
 - Para que un hecho se constituya como caso fortuito o fuerza mayor, los requisitos deben desarrollarse de manera concurrente. En este sentido dicho acontecimiento debe ser extraordinario, es decir, que las circunstancias en las cuales se presente deben ser excepcionales e irrumpir en el curso de la normalidad. Asimismo, el hecho debe ser imprevisible, es decir, que en circunstancias ordinarias no habría podido predecirse su ocurrencia. Y finalmente el acontecimiento, debe ser irresistible, es decir, que su ocurrencia no haya podido ser evitada.
- Adicionalmente la entidad designará un coordinador de obra u otro miembro designado de la sub gerencia de obras públicas y equipo mecánico, el cual realizará visitas inopinadas al lugar de la obra, y de verificar algún supuesto de aplicación penalidades, constatará en acta la ocurrencia con conocimiento del supervisor o inspector por parte de la entidad y residente de obra por parte de la empresa contratista, la cual informará de manera inmediata al supervisor o inspector según corresponda para que consigne en el cuaderno de obra la penalidad correspondiente.

3.4. DE LA RECEPCIÓN DE OBRA

Se realizará acorde al artículo 208° del Reglamento de la Ley de Contrataciones del Estado. La recepción de la obra se hará en su totalidad y no de forma parcial para la cual si el contratista no cumpliera en el plazo estipulado se le aplicará las penalidades que correspondan. El contratista deberá hacer llegar los planos de replanteo en su pedido de recepción de la obra.

3.5. ADELANTOS

Se otorgará de adelanto previsto en la normativa pública. **Artículo 153. Garantía por adelantos**, en función al Reglamento de Contrataciones vigente

ADELANTO DIRECTO

"La Entidad otorgará 01 adelantos directos por el 10% del monto del contrato original.

El contratista debe solicitar formalmente dentro de los ocho (8) días siguientes a la suscripción del contrato, adjuntando a su solicitud la garantía por adelantos¹ mediante carta fianza o póliza de caución y el comprobante de pago correspondiente. La Entidad debe entregar el monto solicitado dentro de los siete (7) días contados a partir del día siguiente de recibida la solicitud del contratista.

Vencido el plazo para solicitar el adelanto no procede la solicitud.



Sub Gerencia de Obras Públicas
Centro Demuna - Omaped 3° Piso
www.munihuaral.gob.pe



Municipalidad
Provincial
de
Huaral

Alcaldía

Gerencia
Municipal

Gerencia
de
Infraestructura

Sub Gerencia de
Obras Públicas

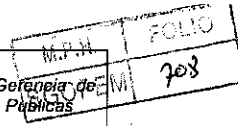

"Año de la unidad, la paz y el desarrollo"

ADELANTO PARA MATERIALES E INSUMOS

"La Entidad otorgará adelantos para materiales e insumos por el 20% del monto del contrato original, conforme al calendario de adquisición de materiales e insumos presentado por el contratista.

La entrega de los adelantos se realizará en un plazo de 15 días calendarios previos a la fecha prevista en el calendario de adquisición de materiales e insumos para cada adquisición, con la finalidad que EL CONTRATISTA pueda disponer de los materiales e insumos en la oportunidad prevista en el calendario de avance de obra valorizado. Para tal efecto, EL CONTRATISTA debe solicitar la entrega del adelanto en un plazo de 10 días calendario anterior al inicio del plazo antes mencionado, adjuntando a su solicitud la garantía por adelantos² mediante carta fianza o póliza de caución y el comprobante de pago respectivo.

3.6. OTRAS OBLIGACIONES

OBLIGACIONES DEL CONTRATISTA

A Responsabilidad del contratista y equipo técnico

El proyecto debe ser ejecutado por profesionales con título Profesional a nombre de la nación, inscritos en el colegio profesional respectivo y con certificado de habilitación vigente, de acuerdo a su especialidad, por lo que el contratista, ejecutará la obra con el plantel propuesto y ofertado durante el proceso.

Además, el Contratista es el responsable por la calidad ofrecida y por los vicios ocultos de la obra materia de la presente convocatoria, por el Plazo de siete (07) años, contados a partir de la conformidad de la recepción total o parcial de la obra.

B Seguridad e Higiene Ocupacional

El contratista debe cumplir con las Normas Legales de seguridad e higiene ocupacional en resguardo de la integridad física de los trabajadores. Es legalmente responsable de su previsión y adecuada protección, contra accidentes y enfermedades ocupacionales. Asimismo, debe proporcionar a sus trabajadores el equipo de protección personal (uniforme, mascarilla y otros implementos indispensables acorde con la labor que desempeñarán) adecuado para el desarrollo de sus actividades, tal como lo establecen la Ley N° 23407 y el Decreto Supremo N° 042-F.

C Seguros aplicables

- ESSALUD-SCTR (mensual).
- CONFOVICER (mensual).
- SENCICO (mensual) y otros que está dentro del contrato.

D Pruebas y Certificado de Calidad

El costo de pruebas y controles, así como los análisis de control de calidad de materiales y ejecución de trabajos serán por cuenta exclusiva del contratista, las cuales se efectuarán en laboratorios externos de – universidades y/o instituciones debidamente acreditadas para tal fin.

El tipo y calidad de pruebas serán indicadas en el expediente técnico y/o Reglamento Nacional de Edificaciones y normas conexas, así como aquellas que el inspector o supervisor consideren necesarias para alcanzar una obra con calidad y eficiencia.

El contratista está obligado a presentar ante la MUNICIPALIDAD contratante, los certificados de calidad expedidos por los organismos competentes, de los materiales e insumos empleados en la construcción de la obra, bajo los siguientes patrones de calidad.

Materiales e insumos Nacionales, Certificación de calidad expedida por laboratorios dando cuenta de la Norma Técnica Nacional INDECOPÍ vigente o su análoga extranjera autorizada por INDECOPÍ.

El contratista no podrá pasar de una partida a otra de la obra, mientras no cuente con la respectiva conformidad de los resultados de los ensayos por parte del supervisor o inspector.

E Recepción de Obra

Se realizará acorde al artículo 208° del Reglamento de la Ley de Contrataciones del Estado. La recepción de la obra se hará en su totalidad y no de forma parcial para la cual si el contratista no cumpliera en el plazo estipulado se le aplicará las penalidades que correspondan. El contratista deberá hacer llegar los planos de replanteo en su pedido de recepción de la obra.

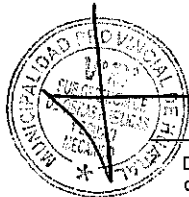

De conformidad con el artículo 153 del Reglamento, esta garantía debe ser emitida por idéntico monto y un plazo mínimo de vigencia de tres (3) meses, renovable por un plazo idéntico hasta la amortización total del adelanto otorgado. Cuando el plazo de ejecución contractual sea menor a tres (3) meses, las garantías pueden ser emitidas con una vigencia menor, siempre que cubra la fecha prevista para la amortización total del adelanto otorgado.

Sub Gerencia de Obras Públicas
Centro Demuna - Omaped 3° Piso
www.munihuaral.gob.pe

	Municipalidad Provincial de Huaral	Alcaldía	Gerencia Municipal	Gerencia de Infraestructura	Sub Gerencia de Obras Públicas
---	------------------------------------	----------	--------------------	-----------------------------	--------------------------------

"Año de la unidad, la paz y el desarrollo"

F De la Subcontratación

El contratista podrá subcontratar, previa autorización de la Entidad, la ejecución de determinados prestaciones del contrato hasta por un máximo de cuarenta por ciento (40%) del monto del contrato original, según lo previsto en los artículos 35 de la ley y 147 del Reglamento.

G Liquidación de Contrato de Obra

Sera de aplicación el artículo 209° del Reglamento de la Ley de Contrataciones de Estado, liquidación del Contrato de Obra.

El contratista debe presentar la liquidación debidamente sustentada con la documentación y cálculos detallados, dentro de un plazo de sesenta (60) días o el equivalente a un décimo (1/10) del plazo vigente de ejecución de obra, el que resulte mayor, contado desde el día siguiente de la recepción de la obra, Dentro del plazo máximo de sesenta (60) días recibida, la Entidad debe de pronunciarse con cálculos detallados, ya sea observando la liquidación presentada por el contratista o de considerarlo pertinente, elaborando otra, y notificar al contratista para que se pronuncie dentro de los (15) días siguientes. En caso el contratista no presente la liquidación en el plazo previsto, es responsable de la Entidad elaborar la liquidación en idéntico plazo, siendo los gastos a cargo del contratista. La Entidad notifica la liquidación al contratista para que este se pronuncie dentro los quince (15) días siguientes.

La liquidación queda consentida o aprobada, según corresponda, cuando practicada por una de las partes, no es observada por la otra dentro del plazo establecido. Cuando una de las partes observe la liquidación presentada por la otra, esta debe pronunciarse dentro de los (15) días de haber recibido la observación, de no hacerlo, se considera aprobada o consentida, según corresponda, la liquidación con las observaciones formuladas.

En el caso que una de las partes no acoja las observaciones formuladas por la otra, aquella debe manifestar por escrito dentro del plazo previsto en el párrafo anterior, en tal supuesto, la parte que no acoge las observaciones debe solicitar, dentro del plazo previsto en la ley, el sometimiento de esta controversia o conciliación y/o arbitraje, vencido el plazo se considera consentida o aprobada, según corresponda la liquidación, incluso las controversias relativas a su consentimiento o al incumplimiento de los pagos que resulten de la misma, se resuelve según las disposiciones previstas para la solución de controversias establecidas en la Ley y en el presente Reglamento, sin perjuicio del cobro de parte no controvertida.

La liquidación de obra contratada bajo cualquier sistema de contratación, se practica con los **PRECIOS UNITARIOS**, gastos generales y utilidad ofertados y, de ser el caso los aprobados durante la ejecución del contrato.

No se procede a la liquidación mientras existan controversias pendientes de resolver.

Artículo 210. Efectos de la liquidación

210.1. Luego de consentida la liquidación y efectuado el pago que corresponda, culmina definitivamente el contrato y se cierra el expediente respectivo.

210.2. Las discrepancias en relación a defectos o vicios ocultos, son sometidas a conciliación y/o arbitraje. En dicho caso el plazo de caducidad se computa a partir de la recepción de la obra por la Entidad hasta treinta (30) días hábiles posteriores al vencimiento del plazo de responsabilidad del contratista previsto en el contrato.

H Tributos y otras obligaciones

Estarán de cargo del Contratista todos los tributos, contribuciones y gravámenes que le corresponden de acuerdo a Ley. Toda responsabilidad de carácter laboral y por el pago de aportaciones sociales es exclusivamente del contratista.

I Coordinación con Entidades públicas y empresas de servicio

El Contratista a la firma del contrato, está obligado a efectuar las respectivas coordinaciones con las Entidades Públicas y empresas de servicio, mediante Cartas y gestiones a fin de asegurar la correcta y oportuna ejecución de los trabajos contratos siempre que estos se encuentren supeditados a autorizaciones y aceptación de dichas empresas para su realización.

J Suministros de servicios

El suministro de energía eléctrica, así como el abastecimiento de agua y uso de desagües que sean necesarios para la ejecución de la obra será de cuenta y responsabilidad del Contratista.

K Daños a terceros

Constituye obligación del contratista asumir los costos de reparación de los daños que ocasionen a las redes eléctricas, agua, desagüe, teléfonos y demás terceros. La negativa del Contratista en reparar el

Sub Gerencia de Obras Públicas
Centro Demuna - Ormaped 3° Piso
www.munihuaral.gob.pe

Municipalidad
Provincial
de
Huaral

Alcaldía

Gerencia
MunicipalGerencia de
InfraestructuraSub Gerencia de
Obras Públicas

"Año de la unidad, la paz y el desarrollo"

daño causado será causal de resolución del contrato, sin perjuicio de la Municipalidad Provincial de Huaral a las empresas de servicio ejecuten los trabajos con cargo a las valorizaciones del Contratista o garantías de Fiel cumplimiento de ser el caso.

L Indemnizaciones

Es obligación y responsabilidad del Contratista, a tender los juicios, reclamos, demandas o acciones imputables a él o su personal directa o indirectamente por las actividades ilícitas, daños, pérdidas, accidentes, lesiones o muertes, producidos dentro de la obra o áreas aledañas de su influencia, como consecuencia de la ejecución de trabajos o negligencia.

Es obligación y responsabilidad del Contratista, inspeccionar los inmuebles aledaños en el perímetro de la construcción, cuyas instalaciones o cimentaciones queden comprendidas en el área de influencia de las excavaciones efectuadas para el proyecto y que puedan ver afectada su estabilidad o continuidad y además de ejecutar cualquier obra que sea necesario para evitar accidentes o demandas de los propietarios.

M Reajuste

En este caso como se trata de una obra pactada en moneda nacional, las valorizaciones que se efectúen a precios originales del contrato y sus ampliaciones son ajustados multiplicándolas por el respectivo coeficiente de reajuste "K" que se tenga que aplicar la formulas o formulas polinómicas previstas en el expediente técnico de obra que es parte de las bases, los índices Unificados de precios de la Construcción que publica el Instituto Nacional de Estadística e Informática – INEI, correspondiente al mes que debe ser pagada la valorización. Una vez publicados los índices correspondientes al mes en que debió efectuarse el pago se realizan las regularizaciones necesarias.

Dado que los índices Unificados de Precios de la Construcción son publicados con un mes de atraso, los reajustes se calculan en base al coeficiente de reajuste "k" conocido al momento de la valorización. Cuando se conozcan los Índices Unificados de Precios que se deben aplicar, se calcula el monto definitivo de los reajustes que corresponden y se pagan con la valorización más cercana posterior o en la liquidación final sin reconocimiento de intereses.

N Mantenimiento de Tránsito

En el caso que se requiera, el Contratista será responsable del mantenimiento de tránsito en la zona de ejecución de las obras, desde el inicio de la obra hasta su recepción final de la obra, a su costo, del mantenimiento de tránsito, de tal manera que sus trabajos no interfieran innecesaria indebidamente con la comodidad publica respecto al acceso a propiedades o emergencia y con las facilidades de circulación en general.

Asimismo, el Contratista está obligado a:

- A la notificación de firma del contrato presentara a las instituciones pertinentes para su aprobación, un plan de desvío de tránsito en la zona afectada por la ejecución de la obra, el que será compatible con los alcances del contrato de obra suscrito, debiendo pagar el contratista el derecho correspondiente para obtener la autorización de interferencia de vías, sin la cual no podrá interrumpir las vías, bajo sus responsabilidades.
- Colocar tranqueras y señalización preventiva con las especificaciones técnicas indicadas en el Plan de desvío de tránsito, conforme a lo dispuesto por la Entidad correspondiente y normativa vigente, así como anunciar la ejecución de los trabajos para evitar el congestionamiento en el tránsito y daños a los vehículos y peatones, tanto de día como de noche. La cantidad de las tranqueras será lo suficiente para que se cumpla con el fin propuesto.
- Mantener el tránsito durante el periodo de construcción. Asimismo, deberá efectuar mantenimiento rutinario, conservando las calles y avenidas adyacentes a las obras en buenas condiciones, de tal manera que sus trabajos no interfieran innecesaria o indebidamente con la comodidad publica respecto al acceso a la utilización y ocupación de la vía.

De ninguna manera se permitirán métodos rudimentarios de señalización. El tipo, número y ubicación de las señales de mantenimiento de tránsito son las autorizadas por la Entidad correspondiente y de acuerdo a la normativa vigente, que se indicaran en los planos y especificaciones técnicas. En caso de deterioro o robo de dichos señales, el Contratista está obligado a reponerlas las veces que sean necesarias.

La falta de mantenimiento del tránsito o su ejecución defectuosa durante el periodo de construcción estar sujeta la penalidad de 5% (CINCO POR CIENTO) del monto de la valorización por el mes del incumplimiento. El mantenimiento de tránsito comprenderá lo referido al plan de desvío de la obra. El

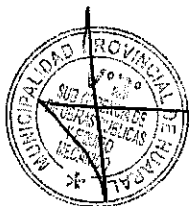

	Municipalidad Provincial de Huaral	Alcaldía	Gerencia Municipal	Gerencia de Infraestructura	Sub Gerencia de Obras Públicas
---	------------------------------------	----------	--------------------	-----------------------------	--------------------------------

"Año de la unidad, la paz y el desarrollo"

mismo que forma parte del Expediente Técnico a cargo del Contratista.

3.7. CONFIDENCIALIDAD

El contratado debe dar cumplimiento a todas las políticas y estándares definidos por la Entidad, en materia de seguridad de la Información.

Dichas obligaciones comprenden la información que se entrega, como también la que se genera durante la realización de las actividades y la información producida una vez que se haya concluido la Obra.

3.8. NORMATIVIDAD ESPECIFICA

El Contratista está obligado a cumplir cabalmente durante la ejecución de la obra las normas legales vigentes siguientes, bajo responsabilidad en caso de inobservancia.

- Ley 2861 Ley General del Ambiente
- D.S. 009-2005-TR Reglamento de Seguridad y Salud en el Trabajo
- D.S. N.º 003-98-SA "Normas Técnicas del Seguro Complementario de Trabajo de Riesgo"
- D.S. 42-F "Reglamento de Seguridad Industrial"

Adicionalmente para trabajos en zona, el Contratista debe cumplir con:

- Todo los compromisos de mitigar los Impactos Ambientales
- Instruir al personal que trabaje en las obras sobre los procedimientos para la protección y conservación ambiental de la zona.

3.9. OTROS ASPECTOS Y/O CONSIDERACIONES

El Contratista debe conocer y cumplir estrictamente:

- Todas las leyes, reglamentos y ordenanzas que, en cualquier forma, estén relacionadas con la ejecución de los trabajos.
 - En caso de existir divergencias entre estas especificaciones técnicas y las leyes, normas o reglamentos, es obligación del Contratista poner en conocimiento del Inspector de Obra y/o supervisor de obra esta situación, previa a la realización de los trabajos, a fin de que éste determine la acción a seguir.
 - Todas las normas técnicas y prescripciones de los presentes documentos referentes a materiales y trabajos. Los daños y/o problemas causados por infracciones a este punto, corren por cuenta y costo del Contratista y deberán ser reparados por éste sin derecho a pago alguno.
 - Todas las normas laborales y las de seguridad e higiene ocupacional.
- Toda materia producida bajo las estipulaciones de los términos de referencia, serán concedidos exclusivamente a la Entidad.
- Los postores no podrán reducir los gastos generales por debajo del 6% con respecto al costo directo. Deberá reducirse a dos decimales los porcentajes de gastos generales fijos, variables y su total, así como la utilidad para la presentación del Anexo 6. Consignar en el Anexo 6 la fecha de la presentación de la oferta.
 - El postor y/o participante deberá de revisar detenidamente las Bases y documentos relacionados, y de ser el caso, comunicar por escrito, dentro de los plazos las consultas y observaciones, para absolver las aclaraciones o rectificaciones; pues en el caso de no hacerlo, se entenderá que es el postor está de acuerdo y acepta toda las condiciones establecidas.

3.10. SUPERVISIÓN O INSPECTOR DE LA EJECUCIÓN DE LA OBRA

La MUNICIPALIDAD controlará los trabajos efectuados por el contratista a través del Supervisor o Inspector, quien será responsable de velar directa y permanente por la correcta ejecución de la obra y del cumplimiento del contrato.

El supervisor o Inspector es el responsable de exigir el cumplimiento de la aplicación de la gestión de calidad en la ejecución de la obra con el fin de asegurar el cumplimiento del nivel de calidad definido en el proyecto.

El supervisor o Inspector tendrá autoridad suficiente para ordenar el retiro de cualquier sub contratista o trabajador por incapacidad o incorrecciones que a su juicio perjudique la buena marcha de la obra, suspender los trabajos rechazar u ordenar el retiro de los materiales o equipos por la mala calidad o cuando no cumplan las especificaciones técnicas para asegurar la calidad de la obra y resolverá las interrogantes que puedan presentarse durante su ejecución.

El supervisor o Inspector tienen la facultad para ordenar el retiro de la obra del personal del contratista que de manera comprobada cause desorden, fomenta indisciplina en la obra o desacate sus indicaciones, dando cuenta a la MUNICIPALIDAD.

El supervisor o Inspector verificará que el personal designado por el contratista para la capacitación a los beneficiarios, sean especialistas en el tema debidamente acreditados para tal fin.



Sub Gerencia de Obras Públicas
Centro Demuna - Omaped 3° Piso
www.munihuaral.gob.pe

Municipalidad
Provincial
de Huaral

Alcaldía

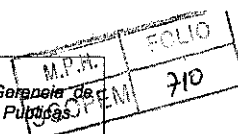
Gerencia
MunicipalGerencia de
InfraestructuraSub Gerencia de
Obras Públicas

"Año de la unidad, la paz y el desarrollo"

3.11. CUADERNO DE OBRA

Se utilizará el cuaderno de obra digital, en cumplimiento de la Directiva N.º 009-2020-OSCE/CD – Lineamientos para el uso del Cuaderno de Obra Digital, para el cual deberá registrarse los hechos más relevantes que ocurran durante la ejecución de la obra, las ordenes, las consultas y las respuestas a las consultas y demás ocurrencias relevantes en la ejecución de la obra, que se abre en la fecha de entrega de terreno por el Residente de Obra y se cierra culminado el acto de recepción de obra o el acto de constatación física de la obra por el Supervisor de Obra, según corresponda.

El acceso y registro en el cuaderno de obra digital se realizará a través de internet, ingresando a <https://www.gob.pe/osce> debiendo el Contratista y Supervisor y/o Inspector contar con el equipamiento y las condiciones que aseguren una conectividad oportuna y adecuada.

El registro de la información en el cuaderno de obra digital debe ser efectuado únicamente por perfiles de usuarios autorizados (inspector de obra, supervisor de obra y residente de obra) de conformidad con la Ley, el Reglamento y la Directiva N.º 009-2020-OSCE/CD.

Las Solicitudes que se requieran como consecuencias de las ocurrencias anotadas en el cuaderno de obra se presentan directamente a la Entidad o al supervisor según corresponda por el contratista a su representante, por medio de comunicación escrita.

Asimismo, el reemplazo o sustitución de cualquiera de los profesionales autorizados para realizar anotaciones en el cuaderno de Obra, debe ser comunicada a las partes en forma expresa mediante Carta, Oficio, Memorando u otro documento que lo autorice y oportunamente (no menor de 48 horas) oficializada dicha comunicación.

El cuaderno de Obra es cerrado por el supervisor cuando la Obra haya sido recibida definitivamente por la entidad.

3.12. DIRECCIÓN PARA NOTIFICACIONES

El postor adjudicado, al momento de la suscripción del contrato debe presentar una declaración jurada consignando los siguientes datos:

- Una dirección electrónica (correo electrónico).
- Una dirección domiciliaria.
- Un número de teléfono fijo y un celular.

Los envíos de notificaciones, cartas, informes u otros documentos relacionados al proyecto y durante la ejecución de obra, podrán ser enviados a la dirección del correo electrónico y/o número celular (WhatsApp) del postor, por el cual será válido como documento recepcionado con fecha y hora de envío descrita en el correo electrónico y/o número celular (WhatsApp) enviado.

Lo solicitado deberá permanecer activo hasta el consentimiento de la liquidación, ello para que la Entidad realice el procedimiento administrativo de notificaciones (Ampliaciones de Plazo, Prestaciones Adicionales de Obra, Liquidaciones de Obra entre otros). En caso de cambio del correo y no comunicado y no respuesta será penalizado de acuerdo a la penalidad por mora.



Sub Gerencia de Obras Públicas
Centro Demuna - Omaped 3° Piso
www.munihuaral.gob.pe

Municipalidad
Provincial
de
Huaral

Alcaldía

Gerencia
MunicipalGerencia
de
InfraestructuraSub Gerencia de
Obras Públicas

"Año de la unidad, la paz y el desarrollo"

4. REQUISITOS DE CALIFICACIÓN

A	CAPACIDAD TÉCNICA Y PROFESIONAL																																																																																																		
A.1	EQUIPAMIENTO ESTRATÉGICO																																																																																																		
Requisitos: Se requiere 01 unidad de cada uno de los siguientes equipos estratégicos:																																																																																																			
<table><tr><th>ITEM</th><th>MAQUINARIA</th><th>UNID.</th><th>CANT.</th></tr><tr><td>1</td><td>NIVEL TOPOGRAFICO</td><td>UND</td><td>01</td></tr><tr><td>2</td><td>ESTACIÓN TOTAL INC. PRISMA Y BASTONES</td><td>UNID</td><td>01</td></tr><tr><td>3</td><td>COMPACTADORA VIBRATORIA TIPO PLANCHA 7HP.</td><td>UNID</td><td>01</td></tr><tr><td>4</td><td>RODILLO NEUMATICO AUTOPROPULSADO 5.5 – 20 TON.</td><td>UND</td><td>01</td></tr><tr><td>5</td><td>RODILLO TANDEM EST 8-10 TON.</td><td>UNID</td><td>01</td></tr><tr><td>6</td><td>RODILLO LISO VIBRATORIO AUTOPROP. 101-135HP, 10-12</td><td>UNID</td><td>01</td></tr><tr><td>7</td><td>EQUIPO DE PINTURA</td><td>UNID</td><td>01</td></tr><tr><td>8</td><td>EQUIPO DE SOLDAR</td><td>UNID</td><td>01</td></tr><tr><td>9</td><td>MARTILLO NEUMATICO DE 29 KG.</td><td>UNID</td><td>01</td></tr><tr><td>10</td><td>COMPRESORA NEUMATICA 250 – 330 PCM – 87 HP.</td><td>UNID</td><td>01</td></tr><tr><td>11</td><td>CARGADOR SOBRE LLANTAS DE 160-195 HP 3.5 YD3</td><td>UNID</td><td>01</td></tr><tr><td>12</td><td>RODILLO LISO VIBR. NMANUAL 10-8HP 0.8-1.1T.</td><td>UNID</td><td>01</td></tr><tr><td>13</td><td>MOTONIVELADORA 125HP</td><td>UNID</td><td>01</td></tr><tr><td>14</td><td>GRUA HIDRAULICA MOVIL</td><td>UNID</td><td>01</td></tr><tr><td>15</td><td>CAMION VOLQUETE DE 15M3.</td><td>UNID</td><td>01</td></tr><tr><td>16</td><td>CAMION CISTERNA 4X2 178-210 HP 3000 GL (AGUA)</td><td>UNID</td><td>01</td></tr><tr><td>17</td><td>CAMION IMPRIMIDOR DE 1800 GL</td><td>UNID</td><td>01</td></tr><tr><td>18</td><td>COMPRESORA NEUMÁTICA 93 HP 335-375 PCM</td><td>UND</td><td>01</td></tr><tr><td>19</td><td>VIBRADOR DE CONCRETO 4HP 2.40"</td><td>UND</td><td>01</td></tr><tr><td>20</td><td>MEZCLADORA DE CONCRETO TAMBOR 18 HP 11 P3</td><td>UND</td><td>01</td></tr><tr><td>21</td><td>ANDAMIO METÁLICO</td><td>UND</td><td>01</td></tr><tr><td>22</td><td>PAVIMENTADORA SOBRE LLANTAS 10' – 16'</td><td>UND</td><td>01</td></tr><tr><td>23</td><td>BARREDORA MECÁNICA 10-20 HP 7 P. LONG.</td><td>UND</td><td>01</td></tr></table>				ITEM	MAQUINARIA	UNID.	CANT.	1	NIVEL TOPOGRAFICO	UND	01	2	ESTACIÓN TOTAL INC. PRISMA Y BASTONES	UNID	01	3	COMPACTADORA VIBRATORIA TIPO PLANCHA 7HP.	UNID	01	4	RODILLO NEUMATICO AUTOPROPULSADO 5.5 – 20 TON.	UND	01	5	RODILLO TANDEM EST 8-10 TON.	UNID	01	6	RODILLO LISO VIBRATORIO AUTOPROP. 101-135HP, 10-12	UNID	01	7	EQUIPO DE PINTURA	UNID	01	8	EQUIPO DE SOLDAR	UNID	01	9	MARTILLO NEUMATICO DE 29 KG.	UNID	01	10	COMPRESORA NEUMATICA 250 – 330 PCM – 87 HP.	UNID	01	11	CARGADOR SOBRE LLANTAS DE 160-195 HP 3.5 YD3	UNID	01	12	RODILLO LISO VIBR. NMANUAL 10-8HP 0.8-1.1T.	UNID	01	13	MOTONIVELADORA 125HP	UNID	01	14	GRUA HIDRAULICA MOVIL	UNID	01	15	CAMION VOLQUETE DE 15M3.	UNID	01	16	CAMION CISTERNA 4X2 178-210 HP 3000 GL (AGUA)	UNID	01	17	CAMION IMPRIMIDOR DE 1800 GL	UNID	01	18	COMPRESORA NEUMÁTICA 93 HP 335-375 PCM	UND	01	19	VIBRADOR DE CONCRETO 4HP 2.40"	UND	01	20	MEZCLADORA DE CONCRETO TAMBOR 18 HP 11 P3	UND	01	21	ANDAMIO METÁLICO	UND	01	22	PAVIMENTADORA SOBRE LLANTAS 10' – 16'	UND	01	23	BARREDORA MECÁNICA 10-20 HP 7 P. LONG.	UND	01
ITEM	MAQUINARIA	UNID.	CANT.																																																																																																
1	NIVEL TOPOGRAFICO	UND	01																																																																																																
2	ESTACIÓN TOTAL INC. PRISMA Y BASTONES	UNID	01																																																																																																
3	COMPACTADORA VIBRATORIA TIPO PLANCHA 7HP.	UNID	01																																																																																																
4	RODILLO NEUMATICO AUTOPROPULSADO 5.5 – 20 TON.	UND	01																																																																																																
5	RODILLO TANDEM EST 8-10 TON.	UNID	01																																																																																																
6	RODILLO LISO VIBRATORIO AUTOPROP. 101-135HP, 10-12	UNID	01																																																																																																
7	EQUIPO DE PINTURA	UNID	01																																																																																																
8	EQUIPO DE SOLDAR	UNID	01																																																																																																
9	MARTILLO NEUMATICO DE 29 KG.	UNID	01																																																																																																
10	COMPRESORA NEUMATICA 250 – 330 PCM – 87 HP.	UNID	01																																																																																																
11	CARGADOR SOBRE LLANTAS DE 160-195 HP 3.5 YD3	UNID	01																																																																																																
12	RODILLO LISO VIBR. NMANUAL 10-8HP 0.8-1.1T.	UNID	01																																																																																																
13	MOTONIVELADORA 125HP	UNID	01																																																																																																
14	GRUA HIDRAULICA MOVIL	UNID	01																																																																																																
15	CAMION VOLQUETE DE 15M3.	UNID	01																																																																																																
16	CAMION CISTERNA 4X2 178-210 HP 3000 GL (AGUA)	UNID	01																																																																																																
17	CAMION IMPRIMIDOR DE 1800 GL	UNID	01																																																																																																
18	COMPRESORA NEUMÁTICA 93 HP 335-375 PCM	UND	01																																																																																																
19	VIBRADOR DE CONCRETO 4HP 2.40"	UND	01																																																																																																
20	MEZCLADORA DE CONCRETO TAMBOR 18 HP 11 P3	UND	01																																																																																																
21	ANDAMIO METÁLICO	UND	01																																																																																																
22	PAVIMENTADORA SOBRE LLANTAS 10' – 16'	UND	01																																																																																																
23	BARREDORA MECÁNICA 10-20 HP 7 P. LONG.	UND	01																																																																																																
El postor podrá ofertar maquinaria y equipos de mayor capacidad, potencia y cantidades. De conformidad con el numeral 49.3 del artículo 49 y el literal e) del numeral 139.1 del artículo 139 del Reglamento este requisito de calificación se acredita para la suscripción del contrato.																																																																																																			
Importante No corresponde solicitar como equipamiento que el postor cuente con oficinas, locales u otros espacios físicos. Asimismo, no se puede requerir características, años de antigüedad y demás condiciones del equipamiento que no consten en el expediente técnico.																																																																																																			
A.2	CALIFICACIONES DEL PLANTEL PROFESIONAL CLAVE																																																																																																		
FORMACIÓN ACADÉMICA DEL PLANTEL PROFESIONAL CLAVE																																																																																																			

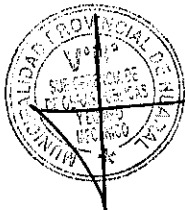

Municipalidad
Provincial
de
Huaral

Alcaldía

Gerencia
MunicipalGerencia de
InfraestructuraSub Gerencia de
Obras Públicas

FOLIO

211

"Año de la unidad, la paz y el desarrollo"

Requisitos:

ITEM	CARGO	PROFESIÓN
01	Residente de Obra	Ingeniero Civil
02	Especialista de Calidad	Ingeniero Civil
03	Especialista Ambiental	Ingeniero Civil o Ingeniero Ambiental o Ingeniero de Gestión Ambiental o Ingeniero Ambiental y de Recursos Ambientales o Ingeniero de Recursos Naturales y Energía Renovable o Ingeniero de Recursos Renovables o Ingeniero Ambiental y de Recursos Naturales.
04	Especialista de Seguridad en Obra y Salud en el Trabajo	Ingeniero Civil o Ingeniero de Higiene y Seguridad Industrial o Ingeniero Industrial o Ingeniero de Seguridad y Salud en el Trabajo.

Acreditación:

De conformidad con el numeral 49.3 del artículo 49 y el literal e) del numeral 139.1 del artículo 139 del Reglamento este requisito de calificación se acredita para la suscripción del contrato.

Importante

- El residente de la obra debe cumplir las calificaciones establecidas en el artículo 179 del Reglamento.

A.3

EXPERIENCIA DEL PLANTEL PROFESIONAL CLAVE

Requisitos:

ITEM	CARGO	EXPERIENCIA
01	Residente de Obra	36 meses como Residente y/o jefe y/o supervisor y/o inspector y/o jefe de supervisión y/o residente principal y/o director residente y/o jefe residente principal y/o ingeniero residente y/o supervisor principal de obra, en obras similares; que se computara desde la colegiatura.
02	Especialista de Calidad	12 meses como Especialista y/o ingeniero y/o residente y/o inspector y/o supervisor y/o jefe y/o asistente o responsable de: control de calidad o calidad o aseguramiento de calidad o programa de calidad o protocolos de calidad, en obras en general; que se computara desde la colegiatura.
03	Especialista Ambiental	18 meses como Especialista y/o ingeniero y/o supervisor y/o jefe y/o responsable y/o residente ambiental y/o ambientalista en: Mitigación ambiental o ambientalista o monitoreo y mitigación ambiental o impacto ambiental o medio ambiente en obras en general; que se computara desde la colegiatura.
04	Especialista de Seguridad en Obra y Salud en el Trabajo	24 meses como Especialista y/o ingeniero y/o supervisor y/o jefe y/o responsable y/o residente en: seguridad y salud ocupacional o seguridad e higiene ocupacional o seguridad de obra o seguridad en el trabajo o salud ocupacional o implementación de planes de seguridad e higiene ocupacional o en prevención de riesgos laborales en obras en general; que se computara desde la colegiatura.

Acreditación:

De conformidad con el numeral 49.3 del artículo 49 y el literal e) del numeral 139.1 del artículo 139 del Reglamento este requisito de calificación se acredita para la suscripción del contrato.

Importante

El residente de la obra debe cumplir la experiencia mínima establecida en el artículo 179 del Reglamento

B

EXPERIENCIA DEL POSTOR EN LA ESPECIALIDAD



Municipalidad
Provincial
de
Huaral

Alcaldía

Gerencia
MunicipalGerencia
de
InfraestructuraSub Gerencia de
Obras Públicas

"Año de la unidad, la paz y el desarrollo"

Requisitos:

El postor debe acreditar un monto facturado acumulado equivalente **UNA (1) VEZ EL VALOR REFERENCIAL DE LA CONTRATACIÓN**, en la ejecución de obras similares, durante los 10 años anteriores a la fecha de la presentación de ofertas que se computarán desde la suscripción del acta de recepción de obra.

Se considerará como obra similar a: Vías urbanas de circulación peatonal y vehicular: Construcción y/o creación y/o mejoramiento y/o ampliación y/o recuperación y/o reconstrucción y/o adecuación y/o rehabilitación y/o remodelación y/o renovación de vías urbanas de circulación peatonal y/o vehicular con pavimentos (rígidos y/o flexibles y/o semiflexibles) y/o aceras o veredas (concreto y/o asfalto y/o adoquinado) en las siguientes intervenciones: Avenidas y/o calles y/o anillos viales y/o pasajes y/o carreteras y/o pistas y/o veredas y/o vías internas y/o jirones y/o vías locales y/o vías colectoras y/o vías arteriales y/o vías expresas y/o intercambio vial y/o pasos a desnivel y/o infraestructura vial y/o peatonal y/o habilitaciones urbanas y/o plazuelas y/o plazas y/o alamedas y/o espacios públicos urbanos y/o servicios de transitabilidad y/o urbanización y/o parques y/o infraestructura recreativa y/o esparcimiento y/o accesibilidad urbana y/o malecones urbanos.

Asimismo, la combinación de experiencia en obras similares debe contener por lo menos un contrato a acreditar las siguientes actividades y/o componentes: Asimismo, la combinación de experiencia en obras similares debe contener por lo menos un contrato a acreditar las siguientes actividades y/o componentes: **1 Seguridad y Salud (Elaboración, Implementación y Administración de Plan de Seguridad y Salud en el trabajo, Equipo de protección individual, Capacitación en Seguridad y Salud).** **2 Demolición de veredas y sardineles sumergidos.** **3 Pintura en línea continua en eje de vía, Pintura símbolos y letras y/o flechas.** **4 Veredas (Encofrado y desencofrado en veredas, martillos y rampas; concreto en veredas, martillos y rampas; bruñido y frotachado, incl. curado en veredas, martillos y rampas).** **5 Sardineles (Encofrado y desencofrado para sardinel, concreto en sardinel $f'c = 175 \text{ kg/cm}^2$, incl. Curado y Pintado de sardineles).** **6 Áreas Verdes (sembrado de grass o césped, sembrío de plantas ornamentales o plantones).** **7 Mitigación o Impacto Ambiental.** **8 Sistema de Agua Potable.** **9 Flete Terrestre.** **10 Buzones.** **11 Base Granular.** **12 Encofrado y desencofrado, concreto, acero $f_y = 4200 \text{ kg/cm}^2$ y Rejilla en Alcantarilla o Sumidero.** **13 Nivelación de cajas de agua y desagüe y/o conexiones de agua y desagüe.**

Acreditación:

La experiencia del postor se acreditará con copia simple de: (i) contratos y sus respectivas actas de recepción de obra; (ii) contratos y sus respectivas resoluciones de liquidación; o (iii) contratos y sus respectivas constancias de prestación o cualquier otra documentación de la cual se desprenda fehacientemente que la obra fue concluida, así como el monto total que implicó su ejecución; correspondientes a un máximo de veinte (20) contrataciones.

En los casos que se acredite experiencia adquirida en consorcio, debe presentarse la promesa de consorcio o contrato de consorcio del cual se desprenda fehacientemente el porcentaje de las obligaciones que se asumió en el contrato presentado; de lo contrario, no se computará la experiencia proveniente de dicho contrato.

Asimismo, cuando se presenten contratos derivados de procesos de selección convocados antes del 20.09.2012, la calificación se ceñirá al método descrito en la Directiva "Participación de Proveedores en Consorcio en las Contrataciones del Estado", debiendo presumirse que el porcentaje de las obligaciones equivale al porcentaje de participación de la promesa de consorcio o del contrato de consorcio. En caso que en dichos documentos no se consigne el porcentaje de participación se presumirá que las obligaciones se ejecutaron en partes iguales.

Si el titular de la experiencia no es el postor, consignar si dicha experiencia corresponde a la matriz en caso que el postor sea sucursal, o fue transmitida por reorganización societaria, debiendo acompañar la documentación sustentadora correspondiente.

Si el postor acredita experiencia de otra persona jurídica como consecuencia de una reorganización societaria, debe presentar adicionalmente el **Anexo N° 9**

Cuando los contratos presentados se encuentren expresados en moneda extranjera, debe indicarse el tipo de cambio venta publicada por la Superintendencia de Banca, Seguros y AFP correspondiente a la fecha de suscripción.

Sin perjuicio de lo anterior, los postores deben llenar y presentar el **Anexo N° 10** referido a la experiencia del postor en la especialidad.

Importante

En el caso de consorcios, la calificación de la experiencia se realiza conforme a la Directiva "Participación de Proveedores en Consorcio en las Contrataciones del Estado".



Sub Gerencia de Obras Públicas
Centro Demuna - Omaped 3° Piso
www.munihuaral.gob.pe

Municipalidad
Provincial
de Huaral

Alcaldía

Gerencia
MunicipalGerencia
de
InfraestructuraSub Gerencia de
Obras Públicas

"Año de la unidad, la paz y el desarrollo"

5. REQUISITOS DE CALIFICACIÓN

CAPÍTULO IV
FACTORES DE EVALUACIÓN

La evaluación se realiza sobre la base de cien (100) puntos.

Para determinar la oferta con el mejor puntaje y el orden de prelación de las ofertas, se considera lo siguiente:

FACTOR DE EVALUACIÓN	PUNTAJE / METODOLOGÍA PARA SU ASIGNACIÓN
A. PRECIO	
<u>Evaluación:</u> Se evaluará considerando el precio ofertado por el postor. <u>Acreditación:</u> Se acreditará mediante el documento que contiene el precio de la oferta (Anexo N° 6).	La evaluación consistirá en otorgar el máximo puntaje a la oferta de precio más bajo y se otorga a las demás ofertas puntajes inversamente proporcionales a sus respectivos precios, según la siguiente fórmula: $P_i = \frac{Q_m \times PMP}{Q_i}$ I = Oferta P _i = Puntaje de la oferta a evaluar Q _i = Precio i Q _m = Precio de la oferta más baja PMP = Puntaje máximo del precio 95 puntos

OTROS FACTORES DE EVALUACIÓN	[Hasta 5] puntos
B. SOSTENIBILIDAD AMBIENTAL Y SOCIAL	
<u>Evaluación:</u> Se evaluará que el postor cuente con dos (2) UNA (01) prácticas de sostenibilidad ambiental o social. En caso que el postor se presente en consorcio, cada uno de sus integrantes, debe acreditar alguna de las prácticas de sostenibilidad ambiental o social para obtener el puntaje.	(Máximo 3 puntos) Acredita dos (2) una (01) de las prácticas de sostenibilidad 3 puntos No acredita ninguna práctica en sostenibilidad 0 puntos
B.1 Práctica: Certificación del sistema de gestión de la seguridad y salud en el trabajo <u>Acreditación:</u> Copia simple del certificado que acredita que se ha implementado un sistema de gestión de seguridad y salud en el trabajo acorde con la norma ISO 45001:2018 o con la Norma Técnica Peruana equivalente (NTP-ISO 45001:2018) o norma que la sustituya, cuyo alcance o campo de aplicación considere Obras de Infraestructura Vial como: Ejecución y/o Construcción de Transitable Vehicular y Peatonal, Pistas de Pavimento Rígido y Flexible, Muros de Contención de Concreto, Veredas, Vías de Acceso y Plazuelas. El certificado debe haber sido emitido por un Organismo de Certificación acreditado para dicho sistema de gestión, ya sea ante el INACAL (antes INDECOPI) u otro organismo acreditador que cuente con reconocimiento internacional. El referido certificado debe corresponder a la sede, filial u oficina a cargo de la prestación, y estar vigente ³ a la fecha de presentación de ofertas.	

³ Se refiere al periodo de vigencia que señala el certificado presentado.Sub Gerencia de Obras Públicas
Centro Demuna - Omaped 3° Piso
www.munihuaral.gob.pe

MUNICIPALIDAD PROVINCIAL DE HUARAL
LICITACION PUBLICA N°02-2023-MPH-CS-1 – EJECUCION DE LA OBRA:"CREACION DEL SERVICIO DE
MOVILIDAD URBANA EN EL SECTOR NOR OESTE DE LA CIUDAD DE HUARAL, DISTRITO DE HUARAL,
PROVINCIA DE HUARAL, DEPARTAMENTO DE LIMA" ETAPA I CON CÓDIGO CUI N° 2467483

	Municipalidad Provincial de Huaral	Alcaldía	Gerencia Municipal	Gerencia de Infraestructura	Sub Gerencia de Obras Públicas
---	------------------------------------	----------	--------------------	-----------------------------	--------------------------------

"Año de la unidad, la paz y el desarrollo"

OTROS FACTORES DE EVALUACIÓN	[Hasta 5] puntos
<p>B.2 Práctica:</p> <p>Certificación del sistema de gestión de la responsabilidad social</p> <p><u>Acreditación:</u></p> <p>Copia simple del certificado que acredita que se ha implementado un sistema de gestión de la responsabilidad social acorde con el estándar SA 8000:2014.</p> <p>El certificado debe haber sido emitido por un Organismo de Certificación acreditado ante el "Social Accountability Accreditation Services" (SAAS).</p> <p>El referido certificado debe corresponder a la sede, filial u oficina a cargo de la prestación, y estar vigente a la fecha de presentación de ofertas.</p>	
<p>B.3 Práctica:</p> <p>Certificación del sistema de gestión ambiental.</p> <p><u>Acreditación:</u></p> <p>Copia simple del certificado que acredita que se ha implementado un sistema de gestión ambiental acorde con la norma ISO 14001:2015, o con la Norma Técnica Peruana equivalente (NTP-ISO 14001:2015), cuyo alcance o campo de aplicación considere Obras de Infraestructura Vial como: Ejecución y/o Construcción de Transitabilidad Vehicular y Peatonal, Pistas de Pavimento Rígido y Flexible, Muros de Contención de Concreto, Veredas, Vías de Acceso y Plazuelas.</p> <p>El certificado debe haber sido emitido por un Organismo de Certificación acreditado para dicho sistema de gestión, ya sea ante el INACAL (antes INDECOPI) u otro organismo acreditador que cuente con reconocimiento internacional.</p> <p>El referido certificado debe corresponder a la sede, filial u oficina a cargo de la prestación, y estar vigente a la fecha de presentación de ofertas.</p>	
<p>B.4 Práctica:</p> <p>Responsabilidad hídrica</p> <p><u>Acreditación:</u></p> <p>Copia simple del Certificado Azul emitido por la Autoridad Nacional del Agua que lo reconoce como empresa hídricamente responsable del "Programa Huella Hídrica" (http://www.ana.gob.pe/certificado_azul).</p>	
<p>B.5 Práctica:</p> <p>Certificación del sistema de gestión de la energía</p> <p><u>Acreditación:</u></p> <p>Copia simple del certificado que acredita que se ha implementado un SGE acorde con la norma ISO 50001:2018, o con la Norma Técnica Peruana equivalente (NTP ISO 50001) o norma que la sustituya, cuyo alcance o campo de aplicación considere Obras de Infraestructura Vial como: Ejecución y/o Construcción de Transitabilidad Vehicular y Peatonal, Pistas de Pavimento Rígido y Flexible, Muros de Contención de Concreto, Veredas, Vías de Acceso y Plazuelas.</p> <p>El certificado debe haber sido emitido por un Organismo de Certificación acreditado para dicho sistema de gestión, ya sea ante el INACAL (antes INDECOPI) u otro organismo acreditador que cuente con reconocimiento internacional.</p> <p>El referido certificado debe corresponder a la sede, filial u oficina a cargo de la prestación⁴, y estar vigente⁵ a la fecha de presentación de ofertas.</p>	



- ⁴ En el certificado debe estar consignada la dirección exacta de la sede, filial u oficina a cargo de la prestación.
- ⁵ Se refiere al periodo de vigencia que señala el certificado presentado.

Sub Gerencia de Obras Públicas
 Centro Demuna - Omaped 3° Piso
www.munihuaral.gob.pe

Municipalidad
Provincial
Huaral

de Alcaldía

Gerencia
MunicipalGerencia de
InfraestructuraSub Gerencia de
Obras Públicas

FOLIO

913

"Año de la unidad, la paz y el desarrollo"

OTROS FACTORES DE EVALUACIÓN		[Hasta 5] puntos
C. INTEGRIDAD EN LA CONTRATACIÓN PÚBLICA		
<u>Evaluación:</u> Se evaluará que el postor cuente con certificación del sistema de gestión antisoborno <u>Acreditación:</u> Copia simple del certificado que acredita que se ha implementado un sistema de gestión antisoborno acorde con la norma ISO 37001:2016 o con la Norma Técnica Peruana equivalente (NTP-ISO37001:2017). El certificado debe haber sido emitido por un Organismo de Certificación acreditado para dicho sistema de gestión, ya sea ante el INACAL (antes INDECOPI) u otro organismo acreditador que cuente con reconocimiento internacional. El referido certificado debe corresponder a la sede, filial u oficina a cargo de la prestación, y estar vigente a la fecha de presentación de ofertas. En caso que el postor se presente en consorcio, cada uno de sus integrantes, debe acreditar que cuenta con la certificación para obtener el puntaje.		(Máximo 2 puntos) Presenta Certificado ISO 37001 2 puntos No presenta Certificado ISO 37001 0 puntos
PUNTAJE TOTAL		100 puntos⁶



⁶ Es la suma de los puntajes de todos los factores de evaluación.

Importante – Uso obligatorio del cuaderno de obra digital

El cuaderno de obra digital sustituye al cuaderno de obra físico y su uso es obligatorio¹⁹ según lo previsto en la Directiva N° 009-2020-OSCE/PRE "Lineamientos para el uso del Cuaderno de Obra Digital", salvo que se haya autorizado el uso del cuaderno de obra físico, según el procedimiento establecido en el numeral 9.3 de dicha Directiva.

En ese sentido, la Entidad debe realizar las acciones correspondientes para habilitar oportunamente el cuaderno de obra digital.

Para mayor información revisar el documento de orientación "Preguntas frecuentes sobre el cuaderno de obra digital" en el siguiente enlace:

<https://www.gob.pe/institucion/osce/informes-publicaciones/1772149-preguntas-frecuentes-sobre-el-cuaderno-de-obra-digital>

Advertencia

De conformidad con el artículo 30 del Reglamento, las fichas de homologación aprobadas son de uso obligatorio para todas las contrataciones que realizan las Entidades, con independencia del monto de la contratación. En ese sentido, cuando el requerimiento haya sido homologado parcialmente, las características técnicas y/o requisitos de calificación y/o condiciones de ejecución homologados, son de uso obligatorio.

Importante

Para determinar que los postores cuentan con las capacidades necesarias para ejecutar el contrato, el comité de selección incorpora los requisitos de calificación que se extraen del expediente técnico, no pudiendo incluirse requisitos adicionales a los previstos en el mismo, ni distintos a los siguientes:

3.2. REQUISITOS DE CALIFICACIÓN

A CAPACIDAD TÉCNICA Y PROFESIONAL			
A.1 EQUIPAMIENTO ESTRATÉGICO			
Requisitos:			
[Se requiere 01 unidad de cada uno de los siguientes equipos estratégicos:			
ITEM	MAQUINARIA	UNID.	CANT.
1	NIVEL TOPOGRAFICO	UND	01
2	ESTACIÓN TOTAL INC. PRISMA Y BASTONES	UNID	01
3	COMPACTADORA VIBRATORIA TIPO PLANCHA 7HP.	UNID	01
4	RODILLO NEUMATICO AUTOPROPULSADO 5.5 – 20 TON.	UND	01
5	RODILLO TANDEM EST 8-10 TON.	UNID	01

¹⁹ El uso del cuaderno de obra digital es obligatorio para los contratos que deriven de procedimientos de selección para la ejecución de obras, convocados a partir de la entrada en vigencia de la Directiva N° 009-2020-OSCE/PRE "Lineamientos para el uso del Cuaderno de Obra Digital" (14.08.2020).

6	RODILLO LISO VIBRATORIO AUTOPROP. 101-135HP, 10-12	UNID	01
7	EQUIPO DE PINTURA	UNID	01
8	EQUIPO DE SOLDAR	UNID	01
9	MARTILLO NEUMATICO DE 29 KG.	UNID	01
10	COMPRESORA NEUMATICA 250 – 330 PCM – 87 HP.	UNID	01
11	CARGADOR SOBRE LLANTAS DE 160-195 HP 3.5 YD3	UNID	01
12	RODILLO LISO VIBR. NMANUAL 10-8HP 0.8-1.1T.	UNID	01
13	MOTONIVELADORA 125HP	UNID	01
14	GRUA HIDRAULICA MOVIL	UNID	01
15	CAMION VOLQUETE DE 15M3.	UNID	01
16	CAMION CISTERNA 4X2 178-210 HP 3000 GL (AGUA)	UNID	01
17	CAMION IMPRIMIDOR DE 1800 GL	UNID	01
18	COMPRESORA NEUMÁTICA 93 HP 335-375 PCM	UND	01
19	VIBRADOR DE CONCRETO 4HP 2.40"	UND	01
20	MEZCLADORA DE CONCRETO TAMBOR 18 HP 11 P3	UND	01
21	ANDAMIO METÁLICO	UND	01
22	PAVIMENTADORA SOBRE LLANTAS 10' – 16'	UND	01
23	BARREDORA MECÁNICA 10-20 HP 7 P. LONG.	UND	01

El postor podrá ofertar maquinaria y equipos de mayor capacidad, potencia y cantidades. De conformidad con el numeral 49.3 del artículo 49 y el literal e) del numeral 139.1 del artículo 139 del Reglamento este requisito de calificación se acredita para la suscripción del contrato.

Acreditación:

De conformidad con el numeral 49.3 del artículo 49 y el literal e) del numeral 139.1 del artículo 139 del Reglamento este requisito de calificación se acredita para la suscripción del contrato.

Importante

No corresponde solicitar como equipamiento que el postor cuente con oficinas, locales u otros espacios físicos. Asimismo, no se puede requerir características, años de antigüedad y demás condiciones del equipamiento que no consten en el expediente técnico.

A.2 CALIFICACIONES DEL PLANTEL PROFESIONAL CLAVE

FORMACIÓN ACADÉMICA DEL PLANTEL PROFESIONAL CLAVE

Requisitos:

ITEM	CARGO	PROFESIÓN
01	Residente de Obra	Ingeniero Civil
02	Especialista de Calidad	Ingeniero Civil
03	Especialista Ambiental	Ingeniero Civil o Ingeniero Ambiental o Ingeniero de Gestión Ambiental o Ingeniero Ambiental y de Recursos Ambientales o Ingeniero de Recursos Naturales y Energía Renovable o Ingeniero de Recursos Renovables o Ingeniero Ambiental y de Recursos Naturales.
04	Especialista de Seguridad en Obra y Salud en el Trabajo	Ingeniero Civil o Ingeniero de Higiene y Seguridad Industrial o Ingeniero Industrial o Ingeniero de Seguridad y Salud en el Trabajo.

Acreditación:

De conformidad con el numeral 49.3 del artículo 49 y el literal e) del numeral 139.1 del artículo 139 del Reglamento este requisito de calificación se acredita para la suscripción del contrato.

Importante

- El residente de la obra debe cumplir las calificaciones establecidas en el artículo 179 del Reglamento.

A.3 EXPERIENCIA DEL PLANTEL PROFESIONAL CLAVERequisitos:

ITEM	CARGO	EXPERIENCIA
01	Residente de Obra	36 meses como Residente y/o jefe y/o supervisor y/o inspector y/o jefe de supervisión y/o residente principal y/o director residente y/o jefe residente y/o jefe residente principal y/o ingeniero residente y/o supervisor principal de obra, en obras similares; que se computara desde la colegiatura.
02	Especialista de Calidad	12 meses como Especialista y/o ingeniero y/o residente y/o inspector y/o supervisor y/o jefe y/o asistente o responsable de: control de calidad o calidad o aseguramiento de calidad o programa de calidad o protocolos de calidad, en obras en general; que se computara desde la colegiatura.
03	Especialista Ambiental	18 meses como Especialista y/o ingeniero y/o supervisor y/o jefe y/o responsable y/o residente ambiental y/o ambientalista en: Mitigación ambiental o ambientalista o monitoreo y mitigación ambiental o impacto ambiental o medio ambiente en obras en general; que se computara desde la colegiatura.
04	Especialista de Seguridad en Obra y Salud en el Trabajo	24 meses como Especialista y/o ingeniero y/o supervisor y/o jefe y/o responsable y/o residente en: seguridad y salud ocupacional o seguridad e higiene ocupacional o seguridad de obra o seguridad en el trabajo o salud ocupacional o implementación de planes de seguridad e higiene ocupacional o en prevención de riesgos laborales en obras en general; que se computara desde la colegiatura.

Acreditación:

De conformidad con el numeral 49.3 del artículo 49 y el literal e) del numeral 139.1 del artículo 139 del Reglamento este requisito de calificación se acredita para la suscripción del contrato.

Importante

El residente de la obra debe cumplir la experiencia mínima establecida en el artículo 179 del Reglamento.

B EXPERIENCIA DEL POSTOR EN LA ESPECIALIDADRequisitos:

El postor debe acreditar un monto facturado acumulado equivalente **UNA (1) VEZ EL VALOR REFERENCIAL DE LA CONTRATACIÓN**, en la ejecución de obras similares, durante los 10 años anteriores a la fecha de la presentación de ofertas que se computarán desde la suscripción del acta de recepción de obra.

Se considerará como obra similar a: Vías urbanas de circulación peatonal y vehicular: Construcción y/o creación y/o mejoramiento y/o ampliación y/o recuperación y/o reconstrucción y/o adecuación y/o rehabilitación y/o remodelación y/o renovación de vías urbanas de circulación peatonal y/o vehicular con pavimentos (rígidos y/o flexibles y/o semiflexibles) y/o aceras o veredas (concreto y/o asfalto y/o adoquinado) en las siguientes intervenciones:

Avenidas y/o calles y/o anillos viales y/o pasajes y/o carreteras y/o pistas y/o veredas y/o vías internas y/o jirones y/o vías locales y/o vías colectoras y/o vías arteriales y/o vías expresas y/o intercambio vial y/o pasos a desnivel y/o infraestructura vial y/o peatonal y/o habilitaciones urbanas y/o plazuelas y/o plazas y/o alamedas y/o espacios públicos urbanos y/o servicios de transitabilidad y/o urbanización y/o parques y/o infraestructura recreativa y/o esparcimiento y/o accesibilidad urbana y/o malecones urbanos.

Asimismo, la combinación de experiencia en obras similares debe contener por lo menos un contrato a acreditar

las siguientes actividades y/o componentes: Asimismo, la combinación de experiencia en obras similares debe contener por lo menos un contrato a acreditar las siguientes actividades y/o componentes: **1 Seguridad y Salud (Elaboración, Implementación y Administración de Plan de Seguridad y Salud en el trabajo, Equipo de protección individual, Capacitación en Seguridad y Salud).** **2 Demolición de veredas y sardineles sumergidos.** **3 Pintura en línea continua en eje de vía, Pintura símbolos y letras y/o flechas).** **4 Veredas (Encofrado y desencofrado en veredas, martillos y rampas; concreto en veredas, martillos y rampas; bruñado y frotachado, incl. curado en veredas, martillos y rampas).** **5 Sardineles (Encofrado y desencofrado para sardinel, concreto en sardinel $f'c = 175 \text{ kg/cm}^2$, incl. Curado y Pintado de sardineles).** **6.Áreas Verdes (sembrado de grass o césped, sembrío de plantas ornamentales o plantones).** **7 Mitigación o Impacto Ambiental.** **8 Sistema de Agua Potable.** **9 Flete Terrestre.** **10 Buzones.** **11 Base Granular.** **12 Encofrado y desencofrado, concreto, acero $f_y=4200\text{kg/cm}^2$ y Rejilla en Alcantarilla o Sumidero.** **13 Nivelación de cajas de agua y desagüe y/o conexiones de agua y desagüe.**

Acreditación:

La experiencia del postor se acreditará con copia simple de: (i) contratos y sus respectivas actas de recepción de obra; (ii) contratos y sus respectivas resoluciones de liquidación; o (iii) contratos y sus respectivas constancias de prestación o cualquier otra documentación²⁰ de la cual se desprenda fehacientemente que la obra fue concluida, así como el monto total que implicó su ejecución; correspondientes a un máximo de veinte (20) contrataciones.

En los casos que se acredite experiencia adquirida en consorcio, debe presentarse la promesa de consorcio o el contrato de consorcio del cual se desprenda fehacientemente el porcentaje de las obligaciones que se asumió en el contrato presentado; de lo contrario, no se computará la experiencia proveniente de dicho contrato.

Asimismo, cuando se presenten contratos derivados de procesos de selección convocados antes del 20.09.2012, la calificación se ceñirá al método descrito en la Directiva "Participación de Proveedores en Consorcio en las Contrataciones del Estado", debiendo presumirse que el porcentaje de las obligaciones equivale al porcentaje de participación de la promesa de consorcio o del contrato de consorcio. En caso que en dichos documentos no se consigne el porcentaje de participación se presumirá que las obligaciones se ejecutaron en partes iguales.

Si el titular de la experiencia no es el postor, consignar si dicha experiencia corresponde a la matriz en caso que el postor sea sucursal, o fue transmitida por reorganización societaria, debiendo acompañar la documentación sustentatoria correspondiente.

Si el postor acredita experiencia de otra persona jurídica como consecuencia de una reorganización societaria, debe presentar adicionalmente el **Anexo N° 9**.

Cuando los contratos presentados se encuentren expresados en moneda extranjera, debe indicarse el tipo de cambio venta publicado por la Superintendencia de Banca, Seguros y AFP correspondiente a la fecha de suscripción.

Sin perjuicio de lo anterior, los postores deben llenar y presentar el **Anexo N° 10** referido a la experiencia del postor en la especialidad.

Importante

En el caso de consorcios, la calificación de la experiencia se realiza conforme a la Directiva "Participación de Proveedores en Consorcio en las Contrataciones del Estado".

Importante

²⁰ De acuerdo con la Opinión N° 185-2017/DTN "cualquier otra documentación", se entiende como tal a todo documento emitido por la Entidad contratante con ocasión de la ejecución de la obra que cumpla con demostrar de manera indubitable aquello que se acredita, por ejemplo, mediante las resoluciones de liquidación de obra, las actas de recepción de conformidad, entre otros.

- Si como resultado de una consulta u observación corresponde precisarse o ajustarse el requerimiento, se solicita la autorización del área usuaria y se pone de conocimiento de tal hecho a la dependencia que aprobó el expediente de contratación, de conformidad con el numeral 72.3 del artículo 72 del Reglamento.
- Los requisitos de calificación determinan si los postores cuentan con las capacidades necesarias para ejecutar el contrato, lo que debe ser acreditado documentalmente, y no mediante declaración jurada.

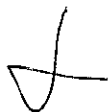

**CAPÍTULO IV
FACTORES DE EVALUACIÓN**

La evaluación se realiza sobre la base de cien (100) puntos.

Para determinar la oferta con el mejor puntaje y el orden de prelación de las ofertas, se considera lo siguiente:

FACTOR DE EVALUACIÓN	PUNTAJE / METODOLOGÍA PARA SU ASIGNACIÓN
A. PRECIO	
<p><u>Evaluación:</u></p> <p>Se evaluará considerando el precio ofertado por el postor.</p> <p><u>Acreditación:</u></p> <p>Se acreditará mediante el documento que contiene el precio de la oferta (Anexo N° 6).</p>	<p>La evaluación consistirá en otorgar el máximo puntaje a la oferta de precio más bajo y se otorga a las demás ofertas puntajes inversamente proporcionales a sus respectivos precios, según la siguiente fórmula:</p> $P_i = \frac{O_m \times PMP}{O_i}$ <p>I = Oferta Pi = Puntaje de la oferta a evaluar Oi = Precio i Om = Precio de la oferta más baja PMP = Puntaje máximo del precio</p> <p>95 puntos</p>

OTROS FACTORES DE EVALUACIÓN	[Hasta 5] puntos ²¹
B. SOSTENIBILIDAD AMBIENTAL Y SOCIAL	
<p><u>Evaluación:</u></p> <p>Se evaluará que el postor cuente con dos (2) una (01) práctica de sostenibilidad ambiental o social</p> <p>En caso que el postor se presente en consorcio, cada uno de sus integrantes, debe acreditar alguna de las prácticas de sostenibilidad ambiental o social para obtener el puntaje.</p>	<p>(Máximo 3 puntos)</p> <p>Acredita dos (2) una (01) de las prácticas de sostenibilidad 3 puntos</p> <p>No acredita ninguna práctica en sostenibilidad 0 puntos</p>
<p>B.1 Práctica:</p> <p>Certificación del sistema de gestión de la seguridad y salud en el trabajo</p> <p><u>Acreditación:</u></p> <p>Copia simple del certificado que acredita que se ha implementado un sistema de gestión de seguridad y salud en el</p>	

²¹ Hasta 17 puntos, en el caso de obras bajo la modalidad de ejecución llave en mano en las que se puede incluir adicionalmente el factor capacitación.

OTROS FACTORES DE EVALUACIÓN	[Hasta 5] puntos ²¹
<p>trabajo acorde con la norma ISO 45001:2018 o con la Norma Técnica Peruana equivalente (NTP-ISO 45001:2018) o norma que la sustituya, cuyo alcance o campo de aplicación considere Obras de Infraestructura Vial como: Ejecución y/o Construcción de Transitabilidad Vehicular y Peatonal, Pistas de Pavimento Rígido y Flexible, Muros de Contención de Concreto, Veredas, Vías de Acceso y Plazuelas.</p> <p>El certificado debe haber sido emitido por un Organismo de Certificación acreditado para dicho sistema de gestión, ya sea ante el INACAL (antes INDECOPI) u otro organismo acreditador que cuente con reconocimiento internacional.</p> <p>El referido certificado debe corresponder a la sede, filial u oficina a cargo de la prestación²², y estar vigente²³ a la fecha de presentación de ofertas.</p>	
<p>B.2 Práctica:</p> <p>Certificación del sistema de gestión de la responsabilidad social</p> <p><u>Acreditación:</u></p> <p>Copia simple del certificado que acredita que se ha implementado un sistema de gestión de la responsabilidad social acorde con el estándar SA 8000:2014²⁴.</p> <p>El certificado debe haber sido emitido por un Organismo de Certificación acreditado ante el "Social Accountability Accreditation Services" (SAAS).</p> <p>El referido certificado debe corresponder a la sede, filial u oficina a cargo de la prestación²⁵, y estar vigente²⁶ a la fecha de presentación de ofertas.</p>	
<p>B.3 Práctica:</p> <p>Certificación del sistema de gestión ambiental.</p> <p><u>Acreditación:</u></p> <p>Copia simple del certificado que acredita que se ha implementado un sistema de gestión ambiental acorde con la norma ISO 14001:2015, o con la Norma Técnica Peruana equivalente (NTP-ISO 14001:2015), cuyo alcance o campo de aplicación considere Obras de Infraestructura Vial como: Ejecución y/o Construcción de Transitabilidad Vehicular y Peatonal, Pistas de Pavimento Rígido y Flexible, Muros de Contención de Concreto, Veredas, Vías de Acceso y Plazuelas.</p> <p>El certificado debe haber sido emitido por un Organismo de Certificación acreditado para dicho sistema de gestión, ya sea ante el INACAL (antes INDECOPI) u otro organismo acreditador que cuente con reconocimiento internacional.</p> <p>El referido certificado debe corresponder a la sede, filial u oficina a cargo de la prestación, y estar vigente a la fecha de presentación de ofertas.</p>	
<p>B.4 Práctica:</p> <p>Responsabilidad hídrica</p> <p><u>Acreditación:</u></p> <p>Copia simple del Certificado Azul emitido por la Autoridad Nacional del Agua que lo reconoce como</p>	

²² En el certificado debe estar consignada la dirección exacta de la sede, filial u oficina a cargo de la prestación.

²³ Se refiere al periodo de vigencia que señala el certificado presentado.

²⁴ Entre las certificaciones voluntarias más difundidas mundialmente, referidas al desempeño social en aspectos de la responsabilidad social en los lugares de trabajo, se encuentra la correspondiente al estándar SA 8000, propuesto por la Social Accountability International (SAI). La certificación bajo este estándar refiere que una organización ha demostrado mediante una evaluación (Auditoría de Tercera Parte) que cumple con sus requisitos en los siguientes aspectos: Trabajo infantil, trabajo forzoso o bajo coacción, salud y seguridad, libertad de asociación y derecho a la negociación colectiva, discriminación, prácticas disciplinarias, horas de trabajo y remuneración.

²⁵ En el certificado debe estar consignada la dirección exacta de la sede, filial u oficina a cargo de la prestación.

²⁶ Se refiere al periodo de vigencia que señala el certificado presentado.

OTROS FACTORES DE EVALUACIÓN				[Hasta 5] puntos ²¹		
empresa	hídricamente	responsable	del	"Programa	Huella	Hídrica"
(http://www.ana.gob.pe/certificado_azul).						
B.5 Práctica:						
Certificación del sistema de gestión de la energía						
<u>Acreditación:</u>						
Copia simple del certificado que acredita que se ha implementado un SGE acorde con la norma ISO 50001:2018, o con la Norma Técnica Peruana equivalente (NTP ISO 50001) o norma que la sustituya, cuyo alcance o campo de aplicación considere Obras de Infraestructura Vial como: Ejecución y/o Construcción de Transitabilidad Vehicular y Peatonal, Pistas de Pavimento Rígido y Flexible, Muros de Contención de Concreto, Veredas, Vías de Acceso y Plazuelas.						
El certificado debe haber sido emitido por un Organismo de Certificación acreditado para dicho sistema de gestión, ya sea ante el INACAL (antes INDECOPI) u otro organismo acreditador que cuente con reconocimiento internacional.						
El referido certificado debe corresponder a la sede, filial u oficina a cargo de la prestación ²⁷ , y estar vigente ²⁸ a la fecha de presentación de ofertas.						
C. INTEGRIDAD EN LA CONTRATACIÓN PÚBLICA						
<u>Evaluación:</u>						
Se evaluará que el postor cuente con certificación del sistema de gestión antisoborno						
<u>Acreditación:</u>						
Copia simple del certificado que acredita que se ha implementado un sistema de gestión antisoborno acorde con la norma ISO 37001:2016 o con la Norma Técnica Peruana equivalente (NTP-ISO37001:2017).						
El certificado debe haber sido emitido por un Organismo de Certificación acreditado para dicho sistema de gestión, ya sea ante el INACAL (antes INDECOPI) u otro organismo acreditador que cuente con reconocimiento internacional.						
El referido certificado debe corresponder a la sede, filial u oficina a cargo de la prestación, y estar vigente a la fecha de presentación de ofertas.						
En caso que el postor se presente en consorcio, cada uno de sus integrantes, debe acreditar que cuenta con la certificación para obtener el puntaje.						
				(Máximo 2 puntos)		
				Presenta Certificado ISO 37001		
				2 puntos		
				No presenta Certificado ISO 37001		
				0 puntos		
PUNTAJE TOTAL				100 puntos²⁹		

²⁷ En el certificado debe estar consignada la dirección exacta de la sede, filial u oficina a cargo de la prestación.²⁸ Se refiere al periodo de vigencia que señala el certificado presentado.²⁹ Es la suma de los puntajes de todos los factores de evaluación.

CAPÍTULO V PROFORMA DEL CONTRATO

Importante

- Dependiendo del objeto del contrato, de resultar indispensable, puede incluirse cláusulas adicionales o la adecuación de las propuestas en el presente documento, las que en ningún caso pueden contemplar disposiciones contrarias a la normativa vigente ni a lo señalado en este capítulo.
- En el caso de contratación de obras por paquete, se debe suscribir un contrato por cada obra incluida en el paquete.

Conste por el presente documento, la contratación de la ejecución de la obra [CONSIGNAR LA DENOMINACIÓN DE LA CONVOCATORIA], que celebra de una parte [CONSIGNAR EL NOMBRE DE LA ENTIDAD], en adelante LA ENTIDAD, con RUC N° [.....], con domicilio legal en [.....], representada por [.....], identificado con DNI N° [.....], y de otra parte [.....], con RUC N° [.....], con domicilio legal en [.....], inscrita en la Ficha N° [.....] Asiento N° [.....] del Registro de Personas Jurídicas de la ciudad de [.....], debidamente representado por su Representante Legal, [.....], con DNI N° [.....], según poder inscrito en la Ficha N° [.....], Asiento N° [.....] del Registro de Personas Jurídicas de la ciudad de [.....], a quien en adelante se le denominará EL CONTRATISTA en los términos y condiciones siguientes:

CLÁUSULA PRIMERA: ANTECEDENTES

Con fecha [.....], el comité de selección adjudicó la buena pro de la LICITACIÓN PÚBLICA N° [CONSIGNAR NOMENCLATURA DEL PROCEDIMIENTO DE SELECCIÓN] para la contratación de la ejecución de la obra [CONSIGNAR LA DENOMINACIÓN DE LA CONVOCATORIA], a [INDICAR NOMBRE DEL GANADOR DE LA BUENA PRO], cuyos detalles e importe constan en los documentos integrantes del presente contrato.

CLÁUSULA SEGUNDA: OBJETO

El presente contrato tiene por objeto [CONSIGNAR EL OBJETO DE LA CONTRATACIÓN].

CLÁUSULA TERCERA: MONTO CONTRACTUAL

El monto total del presente contrato asciende a [CONSIGNAR MONEDA Y MONTO], que incluye todos los impuestos de Ley.

Este monto comprende el costo de la ejecución de la obra, todos los tributos, seguros, transporte, inspecciones, pruebas y, de ser el caso, los costos laborales conforme a la legislación vigente, así como cualquier otro concepto que pueda tener incidencia sobre la ejecución de la prestación materia del presente contrato.

CLÁUSULA CUARTA: DEL PAGO³⁰

LA ENTIDAD se obliga a pagar la contraprestación a EL CONTRATISTA en [INDICAR MONEDA], en periodos de valorización [CONSIGNAR MENSUALES U OTRO TIPO DE PERIODO], conforme a lo previsto en la sección específica de las bases. Asimismo, LA ENTIDAD o EL CONTRATISTA, según corresponda, se obligan a pagar el monto correspondiente al saldo de la liquidación del contrato de obra, en el plazo de [CONSIGNAR PLAZO EN DÍAS] días calendario, computados desde el día siguiente del consentimiento de la liquidación.

En caso de retraso en el pago de las valorizaciones, por razones imputables a LA ENTIDAD, EL CONTRATISTA tiene derecho al reconocimiento de los intereses legales efectivos, de

³⁰ En cada caso concreto, dependiendo de la naturaleza del contrato, podrá adicionarse la información que resulte pertinente a efectos de generar el pago.

conformidad con el artículo 39 de la Ley de Contrataciones del Estado y los artículos 1244, 1245 y 1246 del Código Civil. Para tal efecto, se formulará una valorización de intereses y el pago se efectuará en las valorizaciones siguientes.

CLÁUSULA QUINTA: DEL PLAZO DE LA EJECUCIÓN DE LA PRESTACIÓN

El plazo de ejecución del presente contrato es de [.....] días calendario, el mismo que se computa desde el día siguiente de cumplidas las condiciones previstas en el artículo 176 del Reglamento.

Importante para la Entidad

- Cuando en el expediente de contratación se establezca que la obra debe ejecutarse bajo la modalidad de ejecución llave en mano, en lugar del párrafo anterior, deberá considerarse lo siguiente, según corresponda:

"El plazo de ejecución de la obra, el equipamiento, mobiliario y montaje hasta la puesta en servicio, materia de la presente convocatoria, es de [CONSIGNAR EL PLAZO DE EJECUCIÓN DE ESTA PRESTACIÓN, EL CUAL DEBE ESTAR EXPRESADO EN DÍAS CALENDARIO] días calendario, el mismo que se computa desde el día siguiente de cumplidas las condiciones previstas en el artículo 176 del Reglamento." ³¹

"El plazo de ejecución de la obra, el equipamiento, mobiliario y montaje hasta la puesta en servicio, materia de la presente convocatoria, es de [CONSIGNAR EL PLAZO DE EJECUCIÓN DE ESTA PRESTACIÓN, EL CUAL DEBE ESTAR EXPRESADO EN DÍAS CALENDARIO] días calendario, el mismo que se computa desde el día siguiente de cumplidas las condiciones previstas en el artículo 176 del Reglamento y el plazo de la operación asistida de la obra es de [CONSIGNAR EL PLAZO DE EJECUCIÓN DE LA PRESTACIÓN ASISTIDA DE LA OBRA, EL CUAL DEBE ESTAR EXPRESADO EN DÍAS CALENDARIO] días calendario." ³²

Incorporar a las bases o eliminar, según corresponda

CLÁUSULA SEXTA: PARTES INTEGRANTES DEL CONTRATO

El presente contrato está conformado por las bases integradas, la oferta ganadora, así como los documentos derivados del procedimiento de selección que establezcan obligaciones para las partes.

CLÁUSULA SÉTIMA: GARANTÍAS

EL CONTRATISTA entregó al perfeccionamiento del contrato la respectiva garantía incondicional, solidaria, irrevocable, y de realización automática en el país al solo requerimiento, a favor de LA ENTIDAD, por los conceptos, montos y vigencias siguientes:

- De fiel cumplimiento del contrato: [CONSIGNAR EL MONTO], a través de la [INDICAR EL TIPO DE GARANTÍA PRESENTADA] N° [INDICAR NÚMERO DEL DOCUMENTO] emitida por [SEÑALAR EMPRESA QUE LA EMITE]. Monto que es equivalente al diez por ciento (10%) del monto del contrato original, la misma que debe mantenerse vigente hasta el consentimiento de la liquidación final.

En el caso que corresponda, consignar lo siguiente:

- Garantía fiel cumplimiento por prestaciones accesorias: [CONSIGNAR EL MONTO], a través

³¹ Este párrafo debe ser incluido en el caso de obras que se ejecuten bajo la modalidad de ejecución llave en mano que no incluya operación asistida.

³² Este párrafo debe ser incluido en el caso de obras que se ejecuten bajo la modalidad de ejecución llave en mano que incluya operación asistida.

de la [INDICAR EL TIPO DE GARANTÍA PRESENTADA] N° [INDICAR NÚMERO DEL DOCUMENTO] emitida por [SEÑALAR EMPRESA QUE LA EMITE], la misma que debe mantenerse vigente hasta el cumplimiento total de las obligaciones garantizadas.

CLÁUSULA OCTAVA: EJECUCIÓN DE GARANTÍAS POR FALTA DE RENOVACIÓN

LA ENTIDAD puede solicitar la ejecución de las garantías cuando EL CONTRATISTA no las hubiere renovado antes de la fecha de su vencimiento, conforme a lo dispuesto en el literal a) del numeral 155.1 del artículo 155 del Reglamento de la Ley de Contrataciones del Estado.

Importante para la Entidad

- Sólo en el caso que la Entidad hubiese previsto otorgar adelanto, se debe incluir la siguiente cláusula:

CLÁUSULA NOVENA: ADELANTO DIRECTO

"LA ENTIDAD otorgará [CONSIGNAR NÚMERO DE ADELANTOS A OTORGARSE] adelantos directos por el [CONSIGNAR PORCENTAJE QUE EN NINGÚN CASO EXCEDAN EN CONJUNTO EL 10% DEL MONTO DEL CONTRATO ORIGINAL] del monto del contrato original.

EL CONTRATISTA debe solicitar formalmente el [CONSIGNAR ADELANTO O PRIMER DESEMBOLSO DEL ADELANTO DIRECTO] dentro de los ocho (8) días siguientes a la suscripción del contrato, adjuntando a su solicitud la garantía por adelantos mediante carta fianza o póliza de caución y el comprobante de pago correspondiente. LA ENTIDAD debe entregar el monto solicitado dentro de los siete (7) días siguientes a la presentación de la solicitud de EL CONTRATISTA.

Asimismo, EL CONTRATISTA debe solicitar la entrega de los demás adelantos directos en [CONSIGNAR EL PLAZO Y OPORTUNIDAD PARA LA SOLICITUD]³³. La entrega del o los adelantos se realizará en [CONSIGNAR PLAZO Y OPORTUNIDAD].³⁴

Vencido el plazo para solicitar el adelanto no procederá la solicitud.

- Si LA ENTIDAD considera necesario entregar adelantos para materiales e insumos a EL CONTRATISTA, deberá consignar la siguiente cláusula:

CLÁUSULA DÉCIMA: ADELANTO PARA MATERIALES E INSUMOS

"LA ENTIDAD otorgará adelantos para materiales e insumos por el [CONSIGNAR PORCENTAJE]³⁵ del monto del contrato original, conforme al calendario de adquisición de materiales e insumos presentado por EL CONTRATISTA.

La entrega de los adelantos se realizará en un plazo de [CONSIGNAR PLAZO] días calendario previos a la fecha prevista en el calendario de adquisición de materiales e insumos para cada adquisición, con la finalidad que EL CONTRATISTA pueda disponer de los materiales e insumos en la oportunidad prevista en el calendario de avance de obra valorizado. Para tal efecto, EL CONTRATISTA debe solicitar la entrega del adelanto en un plazo de [CONSIGNAR PLAZO] días calendario anteriores al inicio del plazo antes mencionado, adjuntando a su solicitud la garantía por adelantos mediante carta fianza o póliza de caución y el comprobante de pago respectivo.

La primera solicitud de EL CONTRATISTA debe realizarse una vez iniciado el plazo de

³³ Indicar el plazo y oportunidad conforme al expediente de contratación.

³⁴ Este párrafo solo deberá ser incluido cuando la Entidad prevea la entrega de más de un adelanto directo al contratista.

³⁵ De conformidad con el numeral 180.2 del artículo 180 del Reglamento, los adelantos para materiales e insumos, no pueden superar el veinte por ciento (20%) del monto del contrato original, y en el caso de contratos bajo la modalidad de llave en mano, en los que se haya previsto el adelanto para equipamiento y mobiliario, no pueden superar en conjunto dicho porcentaje.

ejecución de la obra. No procede el otorgamiento del adelanto para materiales e insumos en los casos en que las solicitudes correspondientes sean realizadas con posterioridad a las fechas señaladas en el calendario de adquisición de materiales e insumos.

- Si LA ENTIDAD considera necesario entregar adelantos para equipamiento y mobiliario, en el caso de contratos bajo la modalidad de llave en mano, deberá consignar la siguiente cláusula:

CLÁUSULA.....: ADELANTO PARA EQUIPAMIENTO Y MOBILIARIO, EN CONTRATOS BAJO LA MODALIDAD LLAVE EN MANO

"LA ENTIDAD otorgará adelantos para equipamiento y mobiliario por el [CONSIGNAR PORCENTAJE³⁶] del monto del contrato original, conforme al calendario de adquisición de materiales e insumos que incluye el equipamiento y mobiliario, presentado por EL CONTRATISTA.

La entrega de los adelantos se realizará en un plazo de [CONSIGNAR PLAZO] días calendario previos a la fecha prevista en el calendario de adquisición de materiales e insumos que incluye el equipamiento y mobiliario para cada adquisición, con la finalidad que EL CONTRATISTA pueda disponer del equipamiento y mobiliario en la oportunidad prevista en el calendario de avance de obra valorizado. Para tal efecto, EL CONTRATISTA debe solicitar la entrega del adelanto en un plazo de [CONSIGNAR PLAZO] días calendario anteriores al inicio del plazo antes mencionado, adjuntando a su solicitud la garantía por adelantos mediante carta fianza o póliza de caución y el comprobante de pago respectivo.

La primera solicitud de EL CONTRATISTA debe realizarse una vez iniciado el plazo de ejecución de la obra. No procede el otorgamiento del adelanto para equipamiento y mobiliario en los casos en que las solicitudes correspondientes sean realizadas con posterioridad a las fechas señaladas en el calendario de adquisición de materiales e insumos.

Incorporar a las bases o eliminar, según corresponda.

Importante para la Entidad

- En caso la Entidad hubiese previsto la obligación de constituir un fideicomiso para la administración de los adelantos, se debe incluir la siguiente cláusula:

CLÁUSULA: FIDEICOMISO DE ADELANTOS³⁷

Para la administración de los adelantos destinados a la ejecución de la obra, se constituirá un fideicomiso conforme a lo establecido en los artículos 184 y 185 del Reglamento. El procedimiento para la solicitud y entrega de los adelantos se rige por lo dispuesto en dichos artículos.

ADELANTO DIRECTO

"La Entidad otorgará [CONSIGNAR NÚMERO DE ADELANTOS A OTORGARSE] adelantos directos por el [CONSIGNAR PORCENTAJE QUE EN NINGÚN CASO EXCEDAN EN CONJUNTO EL 10% DEL MONTO DEL CONTRATO ORIGINAL] del monto del contrato original.

ADELANTO PARA MATERIALES E INSUMOS

³⁶ De conformidad con el numeral 180.2 del artículo 180 del Reglamento, los adelantos para materiales e insumos, no pueden superar el veinte por ciento (20%) del monto del contrato original, y en el caso de contratos bajo la modalidad de llave en mano, en los que se haya previsto el adelanto para equipamiento y mobiliario, no pueden superar en conjunto dicho porcentaje.

³⁷ Cabe precisar que, cuando la Entidad no haya incorporado en las bases la obligación de constituir un fideicomiso para la administración de los adelantos destinados a la ejecución de obra, las partes pueden acordar la incorporación de una cláusula en el contrato para la constitución del fideicomiso, de acuerdo a lo previsto en el numeral 184.9 del artículo 184 del Reglamento.

"La Entidad otorgará adelantos para materiales e insumos por el [CONSIGNAR PORCENTAJE³⁸] del monto del contrato original, conforme al calendario de adquisición de materiales e insumos presentado por el contratista.

- En el caso de obras bajo la modalidad de ejecución llave en mano, cuando se haya previsto otorgar adelanto para equipamiento y mobiliario, consignar lo siguiente:

ADELANTO PARA EQUIPAMIENTO Y MOBILIARIO, EN CONTRATOS BAJO LA MODALIDAD LLAVE EN MANO

"La Entidad otorgará adelantos para equipamiento y mobiliario por el [CONSIGNAR PORCENTAJE³⁹] del monto del contrato original, conforme al calendario de adquisición de materiales e insumos que incluye el equipamiento y mobiliario, presentado por el contratista.

Incorporar a las bases o eliminar, según corresponda

CLÁUSULA UNDÉCIMA: CONFORMIDAD DE LA OBRA

La conformidad de la obra será dada con la suscripción del Acta de Recepción de Obra.

CLÁUSULA DUODÉCIMA: DECLARACIÓN JURADA DEL CONTRATISTA

EL CONTRATISTA declara bajo juramento que se compromete a cumplir las obligaciones derivadas del presente contrato, bajo sanción de quedar inhabilitado para contratar con el Estado en caso de incumplimiento.

CLÁUSULA DÉCIMA TERCERA: ASIGNACIÓN DE RIESGOS DEL CONTRATO DE OBRA

³⁸ De conformidad con el numeral 180.2 del artículo 180 del Reglamento, los adelantos para materiales e insumos, no pueden superar el veinte por ciento (20%) del monto del contrato original, y en el caso de contratos bajo la modalidad de llave en mano, en los que se haya previsto el adelanto para equipamiento y mobiliario, no pueden superar en conjunto dicho porcentaje.

³⁹ De conformidad con el numeral 180.2 del artículo 180 del Reglamento, los adelantos para materiales e insumos, no pueden superar el veinte por ciento (20%) del monto del contrato original, y en el caso de contratos bajo la modalidad de llave en mano, en los que se haya previsto el adelanto para equipamiento y mobiliario, no pueden superar en conjunto dicho porcentaje.

ANEXO N° 03: ASIGNACION DE RIESGOS

Anexo N° 03				
Formato para asignar los riesgos				
1. NÚMERO Y FECHA DEL DOCUMENTO	Número	2. DATOS GENERALES DEL PROYECTO		Nombre del Proyecto Ubicación Geográfica
	Fecha			
	May-2023			Huaral - Huaral - Lima
		"PROYECTO: CREACIÓN DE PISTAS Y VEREDAS EN EL SECTOR NOR OESTE PERIFÉRICO DE LA CIUDAD DE HUARAL, DISTRITO DE HUARAL PROVINCIA DE HUARAL – LIMA" ETAPA I		

4 PLAN DE RESPUESTA A LOS RIESGOS						
3. INFORMACIÓN DEL RIESGO			4.1 ESTRATEGIA SELECCIONADA			
3.1 CÓDIGO DE RIESGO	3.2 DESCRIPCIÓN DEL RIESGO	3.3 PRIORIDAD DEL RIESGO	Mitigar el riesgo	Evitar el riesgo	Aceptar el riesgo	Transferir el riesgo
R - 1	Caída, resbalar, tropezar del personal y daños organicos levantar carga pesada, realizar trabajos en espacios reducidos, actividad respectiva	Baja	X			
			4.2 ACCIONES A REALIZAR EN EL MARCO DEL PLAN			
			Programa de inspecciones, implementación de señalización - uso de código de colores. Rotación de personal Capacitación en pausas activas, procedimientos e instructivos de trabajo EPP Básico			
			4.3 RIESGO ASIGNADO A		Entidad	Contratista
					X	

MPH	FOLIO
SGEPT	444

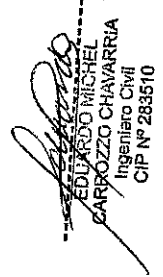
EDUARDO MICHEL
CARROZO CHAVARRÍA
Ingeniero Civil
CIP N° 283510

PROYECTO: CREACIÓN DEL SERVICIO DE MOVILIDAD URBANA EN EL SECTOR NOR OESTE DE LA CIUDAD DE HUARAL – DISTRITO DE HUARAL – PROVINCIA DE HUARAL – DEPARTAMENTO DE LIMA
ETAPA I



MUNICIPALIDAD PROVINCIAL DE HUARAL

R - 2	Precipitaciones pluviales, que ocasionan amenazas físicas como inundaciones, desborde de río y derrumbes en carreteras	Moderada				X	Si la obra empieza en época de lluvia afectaría el proyecto, por esa razón empezaría el proyecto antes de que empiece la época de lluvia. Se debe plantear reforestación de las partes altas y si esto ocurre descolmatar el cauce del río	X	
R - 3	Riesgo de interferencia afectados que se traduce en la posibilidad de sobre costos y/o sobre plazos de construcción por una deficiencia	Alta			X		Si existe este riesgo se debe consultar con el área usuaria. Adoptar normas del diseño; esto evitaría malas interpretaciones y pérdidas de tiempo, entendiendo información del diseño.	X	
R - 4	Riesgo de interferencias sobre plazos de construcción por una deficiencia	Baja		X			Presentar documentos de ampliación de plazo con las justificaciones que originan las ampliaciones y mayores gastos	X	
R - 5	Riesgo durante la construcción, para ello debe existir señalizaciones, y cada trabajador debe tener las protecciones necesarias.	Alta			X		La empresa contratista deberá implementar o tener un sistema de seguridad y calidad adecuados para la correcta ejecución de los trabajos dentro de los estándares establecidos	X	
R - 6	Riesgo de expropiación o cesión de terrenos adyacentes afectación de terceros durante la construcción	Baja			X		Tener las escrituras de los terrenos adyacentes, si ocurre afectación de terceros conversar con los propietarios	X	
R - 7	Mayores costos en la ejecución de la obra, adicionales	Baja			X		Realizar buena administración de la obra respetando el cronograma de avance (ruta crítica)	X	

MPH	FOLIO
SCEPT	9/12

[Firma]
EDUARDO MICHEL
CARPILLO CHAVARRIA
Ingeniero Civil
CIP N° 283510

ESTIMACIÓN DE RIESGOS

SUB GERENCIA DE ESTUDIOS Y PLANEAMIENTO INTEGRAL

PROYECTO: CREACIÓN DEL SERVICIO DE MOVILIDAD URBANA EN EL SECTOR NOR OESTE DE LA CIUDAD DE HUARAL - DISTRITO DE HUARAL - PROVINCIA DE HUARAL - DEPARTAMENTO DE LIMA
ETAPA I



MUNICIPALIDAD PROVINCIAL DE HUARAL

R - 8	Riesgo de interrupción de los servicios de básicos a las viviendas aledañas	Alta		X		La empresa contratista deberá solicitar los planos de ubicación de las instalaciones de electricidad, agua, alcantarillado y gas, a las entidades correspondientes.	X	
R - 9	Riesgo de encontrar restos arqueológicos durante la excavación	Baja	X			La empresa contratista deberá solicitar un estudio arqueológico de la zona donde se realizarán los trabajos.	X	
R - 10	Riesgo geológico/geotécnico	Alta		X		La empresa contratista deberá solicitar un estudio de mecánica de suelos para comprobar que coincidan con los hechos en el estudio definitivo.	X	
R - 11	Tráfico y Obstrucción Vehicular	Moderada	X			El contratista en conformidad con la municipalidad de Huaral, deberá generar un plan para el desvío del tránsito vehicular.	X	X
R - 12	Tránsito peatonal de los civiles que no pertenecen a la obra	Alta		X		El residente de obra deberá trazar una ruta por donde deberán transitar las personas que no pertenezcan a la obra. Deberá contar con la señalización adecuada.	X	
R - 13	Transporte de maquinaria liviana y/o pesada	Alta		X		El residente de obra deberá trazar una ruta por donde deberán transitar los vehículos de carga pesada, así como también capacitar a los conductores de dicha ruta.	X	
R - 14	Insumos de obra contaminantes	Alta		X		Los insumos de obra que pueda ocasionar daños a las personas y/o	X	

SGEPT 4/3

EDUARDO MICHEL
CAMEROZZO CHAVARRIA
Ingeniero Civil
CIP N° 283510

ESTIMACION DE RIESGOS

SUB GERENCIA DE ESTUDIOS Y PLANEAMIENTO INTEGRAL

MPH	FOLIO
SCEPT	414

[Firma]
EDUARDO MICHEL
CARROZZO CHAVARRIA
Ingeniero Civil
CIP N° 283510

PROYECTO: CREACIÓN DEL SERVICIO DE MOVILIDAD URBANA EN EL SECTOR NOR OESTE DE LA CIUDAD DE HUARAL – DISTRITO DE HUARAL – PROVINCIA DE HUARAL – DEPARTAMENTO DE LIMA
ETAPA I

MUNICIPALIDAD PROVINCIAL DE HUARAL

						contaminación ambiental, deberán estar almacenadas en zonas señalizadas por el ingeniero de seguridad.			
R - 15	Transporte inadecuado del material	Moderada		X		La empresa constructora, deberá generar una ruta de ingreso y salida de los materiales, exigiendo el cumplimiento de los pesos normativos y el traslado adecuado de los materiales.	X		
R - 16	Almacenamiento inadecuado de materiales	Alta		X		Los materiales provenientes de las canteras deberán ser almacenadas en zonas donde no interrumpen los trabajos de los obreros.	X		
R - 17	Presencia de personas ajenas a la obra	Alta		X		Las visitas de las personas tendrán una ruta trazada por el ingeniero a cargo de la seguridad, para poder evitar accidentes.	X		

SUB GERENCIA DE ESTUDIOS Y PLANEAMIENTO INTEGRAL ESTIMACIÓN DE RISEOS

CLÁUSULA DÉCIMA CUARTA: RESPONSABILIDAD POR VICIOS OCULTOS

Ni la suscripción del Acta de Recepción de Obra, ni el consentimiento de la liquidación del contrato de obra, enervan el derecho de LA ENTIDAD a reclamar, posteriormente, por defectos o vicios ocultos, conforme a lo dispuesto por los artículos 40 de la Ley de Contrataciones del Estado y 173 de su Reglamento.

El plazo máximo de responsabilidad de EL CONTRATISTA es de [CONSIGNAR TIEMPO EN AÑOS, NO MENOR DE 7 AÑOS] años, contados a partir de la conformidad de la recepción [INDICAR TOTAL O PARCIAL, SEGÚN CORRESPONDA] de la obra.

CLÁUSULA DÉCIMA QUINTA: PENALIDADES

Si EL CONTRATISTA incurre en retraso injustificado en la ejecución de las prestaciones objeto del contrato, LA ENTIDAD le aplica automáticamente una penalidad por mora por cada día de atraso, de acuerdo a la siguiente fórmula:

$$\text{Penalidad Diaria} = \frac{0.10 \times \text{monto vigente}}{F \times \text{plazo vigente en días}}$$

Donde:

F = 0.15 para plazos mayores a sesenta (60) días o;

F = 0.40 para plazos menores o iguales a sesenta (60) días.

El retraso se justifica a través de la solicitud de ampliación de plazo debidamente aprobado. Adicionalmente, se considera justificado el retraso y en consecuencia no se aplica penalidad, cuando EL CONTRATISTA acredite, de modo objetivamente sustentado, que el mayor tiempo transcurrido no le resulta imputable. En este último caso la calificación del retraso como justificado por parte de LA ENTIDAD no da lugar al pago de gastos generales ni costos directos de ningún tipo, conforme el numeral 162.5 del artículo 162 del Reglamento de la Ley de Contrataciones del Estado.

Adicionalmente a la penalidad por mora se aplicarán las siguientes penalidades:

Otras penalidades			
N°	Supuesto de aplicación de penalidad	Forma de cálculo	Procedimiento
1	Cuando el personal acreditado permanece menos de sesenta (60) días desde el inicio de su participación en la ejecución del contrato o del íntegro del plazo de ejecución, si este es menor a los sesenta (60) días, de conformidad con las disposiciones establecidas en el numeral 190.2 del artículo 190 del Reglamento.	[INCLUIR LA FORMA DE CÁLCULO, QUE NO PUEDE SER MENOR A LA MITAD DE UNA UNIDAD IMPOSITIVA TRIBUTARIA (0.5 UIT) NI MAYOR A UNA (1) UIT] por cada día de ausencia del personal en obra en el plazo previsto.	Según informe del [CONSIGNAR INSPECTOR O SUPERVISOR DE LA OBRA, SEGÚN CORRESPONDA].
2	En caso el contratista incumpla con su obligación de ejecutar la prestación con el personal acreditado o debidamente sustituido.	[INCLUIR LA FORMA DE CÁLCULO, QUE NO PUEDE SER MENOR A LA MITAD DE UNA UNIDAD IMPOSITIVA TRIBUTARIA (0.5 UIT) NI MAYOR A UNA (1) UIT] por cada día de ausencia del personal en obra.	Según informe del [CONSIGNAR INSPECTOR O SUPERVISOR DE LA OBRA, SEGÚN CORRESPONDA].
3	[INCLUIR OTRAS PENALIDADES, DE SER EL CASO]		

En caso se haya autorizado el uso del cuaderno de obra físico, incluir la siguiente penalidad⁴⁰:

Otras penalidades			
N°	Supuesto de aplicación de penalidad	Forma de cálculo	Procedimiento
(...)	Si el contratista o su personal, no permite el acceso al cuaderno de obra al [CONSIGNAR INSPECTOR O SUPERVISOR DE LA OBRA, SEGÚN CORRESPONDA], impidiéndole anotar las ocurrencias.	Cinco por mil (5/1000) del monto de la valorización del periodo por cada día de dicho impedimento.	Según informe del [CONSIGNAR INSPECTOR O SUPERVISOR DE LA OBRA, SEGÚN CORRESPONDA].
Esta penalidad solo aplica si el cuaderno de obra es físico.			

Importante

De haberse previsto otras penalidades a las previstas, incluir los supuestos de aplicación de penalidad, la forma de cálculo de la penalidad para cada supuesto y el procedimiento mediante el cual se verifica el supuesto a penalizar, conforme el artículo 163 del Reglamento de la Ley de Contrataciones del Estado.

Estas penalidades se deducen de las valorizaciones o en la liquidación final, según corresponda; o si fuera necesario, se cobra del monto resultante de la ejecución de la garantía de fiel cumplimiento.

La penalidad por mora y las otras penalidades pueden alcanzar cada una un monto máximo equivalente al diez por ciento (10%) del monto del contrato vigente, o de ser el caso, del ítem que debió ejecutarse.

Cuando se llegue a cubrir el monto máximo de la penalidad por mora o el monto máximo para otras penalidades, LA ENTIDAD puede resolver el contrato por incumplimiento.

CLÁUSULA DÉCIMA SEXTA: RESOLUCIÓN DEL CONTRATO

Cualquiera de las partes puede resolver el contrato, de conformidad con el numeral 32.3 del artículo 32 y artículo 36 de la Ley de Contrataciones del Estado, y el artículo 164 de su Reglamento. De darse el caso, LA ENTIDAD procederá de acuerdo a lo establecido en los artículos 165 y 207 del Reglamento de la Ley de Contrataciones del Estado.

CLÁUSULA DÉCIMA SÉTIMA: RESPONSABILIDAD DE LAS PARTES

Cuando se resuelva el contrato por causas imputables a algunas de las partes, se debe resarcir los daños y perjuicios ocasionados, a través de la indemnización correspondiente. Ello no obsta la aplicación de las sanciones administrativas, penales y pecuniarias a que dicho incumplimiento diere lugar, en el caso que éstas correspondan.

Lo señalado precedentemente no exime a ninguna de las partes del cumplimiento de las demás obligaciones previstas en el presente contrato.

CLÁUSULA DÉCIMA OCTAVA: ANTICORRUPCIÓN

EL CONTRATISTA declara y garantiza no haber, directa o indirectamente, o tratándose de una persona jurídica a través de sus socios, integrantes de los órganos de administración, apoderados, representantes legales, funcionarios, asesores o personas vinculadas a las que se refiere el artículo 7 del Reglamento de la Ley de Contrataciones del Estado, ofrecido, negociado o efectuado, cualquier pago o, en general, cualquier beneficio o incentivo ilegal en relación al contrato.

⁴⁰ De conformidad con el numeral 9.3 de la Directiva N° 009-2020-OSCE/PRE "Lineamientos para el uso del Cuaderno de Obra Digital", excepcionalmente, una Entidad, de manera previa a la convocatoria del procedimiento de selección de la contratación de una obra, puede solicitar autorización para usar un cuaderno de obra físico, cuando en el lugar donde se ejecuta la obra no haya acceso a internet. Para dicho efecto, debe presentar la respectiva solicitud, por cada contrato de obra, a través del formato previsto en el Anexo N° 1 de dicha Directiva.

Asimismo, el CONTRATISTA se obliga a conducirse en todo momento, durante la ejecución del contrato, con honestidad, probidad, veracidad e integridad y de no cometer actos ilegales o de corrupción, directa o indirectamente o a través de sus socios, accionistas, participacionistas, integrantes de los órganos de administración, apoderados, representantes legales, funcionarios, asesores y personas vinculadas a las que se refiere el artículo 7 del Reglamento de la Ley de Contrataciones del Estado.

Además, EL CONTRATISTA se compromete a i) comunicar a las autoridades competentes, de manera directa y oportuna, cualquier acto o conducta ilícita o corrupta de la que tuviera conocimiento; y ii) adoptar medidas técnicas, organizativas y/o de personal apropiadas para evitar los referidos actos o prácticas.

Finalmente, EL CONTRATISTA se compromete a no colocar a los funcionarios públicos con los que deba interactuar, en situaciones reñidas con la ética. En tal sentido, reconoce y acepta la prohibición de ofrecerles a éstos cualquier tipo de obsequio, donación, beneficio y/o gratificación, ya sea de bienes o servicios, cualquiera sea la finalidad con la que se lo haga.

CLÁUSULA DÉCIMA NOVENA: MARCO LEGAL DEL CONTRATO

Sólo en lo no previsto en este contrato, en la Ley de Contrataciones del Estado y su Reglamento, en las directivas que emita el OSCE y demás normativa especial que resulte aplicable, serán de aplicación supletoria las disposiciones pertinentes del Código Civil vigente, cuando corresponda, y demás normas de derecho privado.

CLÁUSULA VIGÉSIMA: SOLUCIÓN DE CONTROVERSIAS⁴¹

Las controversias que surjan entre las partes durante la ejecución del contrato se resuelven mediante conciliación o arbitraje, según el acuerdo de las partes.

Cualquiera de las partes tiene derecho a iniciar el arbitraje a fin de resolver dichas controversias dentro del plazo de caducidad previsto en la Ley de Contrataciones del Estado y su Reglamento.

Facultativamente, cualquiera de las partes tiene el derecho a solicitar una conciliación dentro del plazo de caducidad correspondiente, según lo señalado en el artículo 224 del Reglamento de la Ley de Contrataciones del Estado, sin perjuicio de recurrir al arbitraje, en caso no se llegue a un acuerdo entre ambas partes o se llegue a un acuerdo parcial. Las controversias sobre nulidad del contrato solo pueden ser sometidas a arbitraje.

El Laudo arbitral emitido es inapelable, definitivo y obligatorio para las partes desde el momento de su notificación, según lo previsto en el numeral 45.21 del artículo 45 de la Ley de Contrataciones del Estado.

Importante para la Entidad

De acuerdo con lo dispuesto en el numeral 243.4 del artículo 243 del Reglamento, la obligatoriedad de someter a Junta de Resolución de Disputas las controversias en los contratos de obra por montos superiores a veinte millones con 00/100 Soles (S/ 20 000 000,00), es obligatoria. Asimismo, el sometimiento de la solución de controversias a una Junta de Resolución de Disputas en los contratos cuyos montos sean iguales o menores a veinte millones con 00/100 Soles (S/ 20 000 000,00) es facultativa. En tal sentido, según lo previsto en el Anexo N° 2 de la Directiva N° 012-2019-OSCE/CD incluir la siguiente cláusula, según corresponda:

CLÁUSULA VIGÉSIMA PRIMERA: JUNTA DE RESOLUCIÓN DE DISPUTAS

Las partes acuerdan para la solución de las controversias derivadas del presente Contrato de Obra conformar una Junta de Resolución de Disputas (en adelante, la JRD) de acuerdo a las disposiciones de la Ley de Contrataciones del Estado, su Reglamento y las directivas que emita OSCE al respecto (en adelante, las "Normas Aplicables a la JRD"); encargando su organización y administración al [DENOMINACIÓN O RAZÓN SOCIAL DEL CENTRO DE ADMINISTRACIÓN

⁴¹ De acuerdo con el numeral 225.3 del artículo 225 del Reglamento, las partes pueden recurrir al arbitraje ad hoc cuando las controversias deriven de procedimientos de selección cuyo valor referencial sea menor o igual a cinco millones con 00/100 soles (S/ 5 000 000,00).

DESIGNADO POR LAS PARTES AL CUAL ENCARGAN LA ORGANIZACIÓN DE LA JRD].

La JRD estará compuesta por [TRES (3) MIEMBROS / UN (1) MIEMBRO], los/el cual/es será/n designado/s conforme a las Normas Aplicables a la JRD.

Todas las controversias generadas entre las partes con ocasión al presente Contrato de Obra deben ser sometidas, en primer lugar, a la decisión de la JRD de conformidad con las Normas Aplicables a las JRD.

La decisión que emita la JRD es vinculante y, por tanto, de inmediato y obligatorio cumplimiento para las partes conforme a lo establecido en las Normas Aplicables a la JRD. El incumplimiento de la decisión otorga a la parte afectada la potestad de resolver el contrato, previo aviso requiriendo el cumplimiento.

En caso alguna de las Partes no esté de acuerdo con la decisión emitida por la JRD, podrá someter la controversia a arbitraje conforme a lo establecido en las Normas Aplicables a la JRD. Las Partes acuerdan que es condición obligatoria para el inicio del arbitraje el haber concluido de modo previo el procedimiento ante la JRD.

Si una Parte no manifiesta su disconformidad con una decisión emitida por la JRD en el plazo previsto en las Normas Aplicables a las JRD, entonces dicha decisión adquiere el carácter de definitiva y no podrá ser sometida a arbitraje. Si una Parte manifiesta su disconformidad con una decisión emitida por la JRD en el plazo previsto en las Normas Aplicables a las JRD, pero no inicia el arbitraje respectivo en el plazo previsto en dichas Normas, aquella adquiere la calidad de definitiva.

Incorporar o eliminar, según corresponda

CLÁUSULA VIGÉSIMA SEGUNDA: FACULTAD DE ELEVAR A ESCRITURA PÚBLICA

Cualquiera de las partes puede elevar el presente contrato a Escritura Pública corriendo con todos los gastos que demande esta formalidad.

CLÁUSULA VIGÉSIMA TERCERA: DOMICILIO PARA EFECTOS DE LA EJECUCIÓN CONTRACTUAL

Las partes declaran el siguiente domicilio para efecto de las notificaciones que se realicen durante la ejecución del presente contrato:

DOMICILIO DE LA ENTIDAD: [.....]

DOMICILIO DEL CONTRATISTA: [CONSIGNAR EL DOMICILIO SEÑALADO POR EL POSTOR GANADOR DE LA BUENA PRO AL PRESENTAR LOS REQUISITOS PARA EL PERFECCIONAMIENTO DEL CONTRATO]

La variación del domicilio aquí declarado de alguna de las partes debe ser comunicada a la otra parte, formalmente y por escrito, con una anticipación no menor de quince (15) días calendario.

De acuerdo con las bases integradas, la oferta y las disposiciones del presente contrato, las partes lo firman por duplicado en señal de conformidad en la ciudad de [.....] al [CONSIGNAR FECHA].

"LA ENTIDAD"

"EL CONTRATISTA"

Importante

Este documento puede firmarse digitalmente si ambas partes cuentan con firma digital, según la Ley N° 27269, Ley de Firmas y Certificados Digitales⁴².



⁴² Para mayor información sobre la normativa de firmas y certificados digitales ingresar a:
<https://www.indecopi.gob.pe/web/firmas-digitales/firmar-y-certificados-digitales>

CAPÍTULO VI
CONSTANCIA DE PRESTACIÓN DE EJECUCIÓN DE OBRA

De conformidad con el artículo 169 del Reglamento, se deja expresa constancia de la culminación de la prestación derivada del contrato mencionado en el numeral 3 del presente documento.



1 DATOS DEL DOCUMENTO	Número del documento			
	Fecha de emisión del documento			
2 DATOS DEL CONTRATISTA	Nombre, denominación o razón social			
	RUC			
	EN CASO EL CONTRATISTA SEA UN CONSORCIO, ADEMÁS SE DEBERÁ REGISTRAR LA SIGUIENTE INFORMACIÓN:			
	Nombre o razón social del integrante del consorcio	RUC	%	Descripción de las obligaciones
3 DATOS DEL CONTRATO	Número del contrato			
	Tipo y número del procedimiento de selección			
	Descripción del objeto del contrato			
	Fecha de suscripción del contrato			
	Monto del contrato			
4 DATOS DE LA OBRA	Denominación de la obra			
	Ubicación de la obra (Región, Provincia y Distrito)			
	Nombres y apellidos del Supervisor de la Obra			
	Plazo de ejecución de la obra	Plazo original	días calendario	
		Ampliación(es) de plazo	días calendario	
		Total plazo	días calendario	
		Fecha de culminación de la obra		
		Fecha de recepción de la obra		
		Fecha de liquidación de la obra		
	Monto de la obra	Número de adicionales de obra		
		Monto total de los adicionales		
		Número de deductivos		
Monto total de los deductivos				
Monto total de la obra (sólo componente de obra)				

5	APLICACIÓN DE PENALIDADES	Monto de las penalidades por mora				
		Monto de otras penalidades				
		Monto total de las penalidades aplicadas				
6	SOLUCIÓN DE CONTROVERSIAS DEL CONTRATO	Junta de Resolución de Disputas	Si		No	
		Arbitraje	Si		No	
		N° de arbitrajes				
7	DATOS DE LA ENTIDAD	Nombre de la Entidad				
		RUC de la Entidad				
		Nombres y apellidos del funcionario que emite la constancia				
		Cargo que ocupa en la Entidad				
		Teléfono de contacto				
8	NOMBRE, FIRMA Y SELLO DEL FUNCIONARIO COMPETENTE					



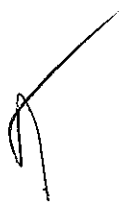
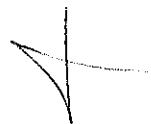

ANEXOS

ANEXO N° 1

DECLARACIÓN JURADA DE DATOS DEL POSTOR

Señores

COMITÉ DE SELECCIÓN

LICITACIÓN PÚBLICA N° [CONSIGNAR NOMENCLATURA DEL PROCEDIMIENTO]

Presente.-

El que se suscribe, [.....], postor y/o Representante Legal de [CONSIGNAR EN CASO DE SER PERSONA JURÍDICA], identificado con [CONSIGNAR TIPO DE DOCUMENTO DE IDENTIDAD] N° [CONSIGNAR NÚMERO DE DOCUMENTO DE IDENTIDAD], con poder inscrito en la localidad de [CONSIGNAR EN CASO DE SER PERSONA JURÍDICA] en la Ficha N° [CONSIGNAR EN CASO DE SER PERSONA JURÍDICA] Asiento N° [CONSIGNAR EN CASO DE SER PERSONA JURÍDICA], **DECLARO BAJO JURAMENTO** que la siguiente información se sujeta a la verdad:

Nombre, Denominación o Razón Social :			
Domicilio Legal :			
RUC :	Teléfono(s) :		
Correo electrónico :			

Autorización de notificación por correo electrónico:

Autorizo que se notifiquen al correo electrónico indicado las siguientes actuaciones:

1. Solicitud de reducción de la oferta económica.
2. Solicitud de subsanación de los requisitos para perfeccionar el contrato.
3. Solicitud para presentar los documentos para perfeccionar el contrato, según orden de prelación, de conformidad con lo previsto en el artículo 141 del Reglamento.
4. Respuesta a la solicitud de acceso al expediente de contratación.

Asimismo, me comprometo a remitir la confirmación de recepción, en el plazo máximo de dos (2) días hábiles de recibida la comunicación.

[CONSIGNAR CIUDAD Y FECHA]

.....
Firma, Nombres y Apellidos del postor o Representante legal, según corresponda

Importante

La notificación dirigida a la dirección de correo electrónico consignada se entenderá válidamente efectuada cuando la Entidad reciba acuse de recepción.

Importante

Cuando se trate de consorcios, la declaración jurada es la siguiente:

ANEXO N° 1**DECLARACIÓN JURADA DE DATOS DEL POSTOR**

Señores

COMITÉ DE SELECCIÓN**LICITACIÓN PÚBLICA N° [CONSIGNAR NOMENCLATURA DEL PROCEDIMIENTO]**

Presente.-

El que se suscribe, [...], representante común del consorcio [CONSIGNAR EL NOMBRE DEL CONSORCIO], identificado con [CONSIGNAR TIPO DE DOCUMENTO DE IDENTIDAD] N° [CONSIGNAR NÚMERO DE DOCUMENTO DE IDENTIDAD], **DECLARO BAJO JURAMENTO** que la siguiente información se sujeta a la verdad:

Datos del consorciado 1

Nombre, Denominación o

Razón Social :

Domicilio Legal :

RUC :

Teléfono(s) :

Correo electrónico :

Datos del consorciado 2

Nombre, Denominación o

Razón Social :

Domicilio Legal :

RUC :

Teléfono(s) :

Correo electrónico :

Datos del consorciado ...

Nombre, Denominación o

Razón Social :

Domicilio Legal :

RUC :

Teléfono(s) :

Correo electrónico :

Autorización de notificación por correo electrónico:

Correo electrónico del consorcio:

Autorizo que se notifiquen al correo electrónico indicado las siguientes actuaciones:

1. Solicitud de reducción de la oferta económica.
2. Solicitud de subsanación de los requisitos para perfeccionar el contrato.
3. Solicitud para presentar los documentos para perfeccionar el contrato, según orden de prelación, de conformidad con lo previsto en el artículo 141 del Reglamento.
4. Respuesta a la solicitud de acceso al expediente de contratación.

Asimismo, me comprometo a remitir la confirmación de recepción, en el plazo máximo de dos (2) días hábiles de recibida la comunicación.

[CONSIGNAR CIUDAD Y FECHA]

Firma, Nombres y Apellidos del representante
común del consorcio

Importante

La notificación dirigida a la dirección de correo electrónico consignada se entenderá válidamente efectuada cuando la Entidad reciba acuse de recepción.

ANEXO N° 2

DECLARACIÓN JURADA
(ART. 52 DEL REGLAMENTO DE LA LEY DE CONTRATACIONES DEL ESTADO)

Señores

COMITÉ DE SELECCIÓN

LICITACIÓN PÚBLICA N° [CONSIGNAR NOMENCLATURA DEL PROCEDIMIENTO]

Presente.-

Mediante el presente el suscrito, postor y/o Representante Legal de [CONSIGNAR EN CASO DE
SER PERSONA JURÍDICA], declaro bajo juramento:

- i. No haber incurrido y me obligo a no incurrir en actos de corrupción, así como a respetar el principio de integridad.
- ii. No tener impedimento para postular en el procedimiento de selección ni para contratar con el Estado, conforme al artículo 11 de la Ley de Contrataciones del Estado.
- iii. Conocer las sanciones contenidas en la Ley de Contrataciones del Estado y su Reglamento, así como las disposiciones aplicables de la Ley N° 27444, Ley del Procedimiento Administrativo General.
- iv. Participar en el presente proceso de contratación en forma independiente sin mediar consulta, comunicación, acuerdo, arreglo o convenio con ningún proveedor; y, conocer las disposiciones del Decreto Legislativo N° 1034, Decreto Legislativo que aprueba la Ley de Represión de Conductas Anticompetitivas.
- v. Conocer, aceptar y someterme a las bases, condiciones y reglas del procedimiento de selección.
- vi. Ser responsable de la veracidad de los documentos e información que presento en el presente procedimiento de selección.
- vii. Comprometerme a mantener la oferta presentada durante el procedimiento de selección y a perfeccionar el contrato, en caso de resultar favorecido con la buena pro.

[CONSIGNAR CIUDAD Y FECHA]

.....
Firma, Nombres y Apellidos del postor o
Representante legal, según corresponda

Importante

En el caso de consorcios, cada integrante debe presentar esta declaración jurada, salvo que sea presentada por el representante común del consorcio.

ANEXO N° 3

DECLARACIÓN JURADA DE CUMPLIMIENTO DEL EXPEDIENTE TÉCNICO

Señores

COMITÉ DE SELECCIÓN

LICITACIÓN PÚBLICA N° [CONSIGNAR NOMENCLATURA DEL PROCEDIMIENTO]

Presente.-

Es grato dirigirme a usted, para hacer de su conocimiento que luego de haber examinado las bases y demás documentos del procedimiento de la referencia y, conociendo todos los alcances y las condiciones detalladas en dichos documentos, el postor que suscribe ofrece la ejecución de la obra [CONSIGNAR EL OBJETO DE LA CONVOCATORIA], de conformidad con el respectivo Expediente Técnico y las demás condiciones que se indican en el numeral 3.1 del Capítulo III de la sección específica de las bases y los documentos del procedimiento.

[CONSIGNAR CIUDAD Y FECHA]

.....
**Firma, Nombres y Apellidos del postor o
Representante legal o común, según corresponda**

+

h

✓

ANEXO N° 4

DECLARACIÓN JURADA DE PLAZO DE EJECUCIÓN DE LA OBRA

Señores

COMITÉ DE SELECCIÓN

LICITACIÓN PÚBLICA N° [CONSIGNAR NOMENCLATURA DEL PROCEDIMIENTO]

Presente.-

Mediante el presente, con pleno conocimiento de las condiciones que se exigen en las bases del procedimiento de la referencia, me comprometo a ejecutar la obra [CONSIGNAR LA DENOMINACIÓN DE LA CONVOCATORIA] en el plazo de [CONSIGNAR EL PLAZO OFERTADO, EL CUAL DEBE SER EXPRESADO EN DÍAS CALENDARIO] días calendario.

[CONSIGNAR CIUDAD Y FECHA]

Firma, Nombres y Apellidos del postor o
Representante legal o común, según corresponda

Importante para la Entidad

- Cuando en el expediente de contratación establezca que la obra debe ejecutarse bajo la modalidad de ejecución llave en mano, considerar lo siguiente, según corresponda.

"Mediante el presente, con pleno conocimiento de las condiciones que se exigen en las bases del procedimiento de la referencia, me comprometo a ejecutar la obra [CONSIGNAR LA DENOMINACIÓN DE LA CONVOCATORIA], su equipamiento, mobiliario y montaje hasta la puesta en servicio, en el plazo de [CONSIGNAR EL PLAZO OFERTADO, EL CUAL DEBE ESTAR EXPRESADO EN DÍAS CALENDARIO] días calendario" ⁴³

"Mediante el presente, con pleno conocimiento de las condiciones que se exigen en las bases del procedimiento de la referencia, me comprometo a ejecutar la obra [CONSIGNAR LA DENOMINACIÓN DE LA CONVOCATORIA], su equipamiento, mobiliario y montaje hasta la puesta en servicio, en el plazo de [CONSIGNAR EL PLAZO OFERTADO, EL CUAL DEBE ESTAR EXPRESADO EN DÍAS CALENDARIO] días calendario, y la ejecución de la operación asistida de la obra en el plazo de [CONSIGNAR EL PLAZO OFERTADO DE LA PRESTACIÓN ASISTIDA DE LA OBRA, EL CUAL DEBE ESTAR EXPRESADO EN DÍAS CALENDARIO] días calendario." ⁴⁴

Incluir las disposiciones, según corresponda. Una vez culminada la elaboración de las bases, las notas que no se incorporen deben ser eliminadas

⁴³ Este párrafo debe ser incluido en el caso de obras que se ejecuten bajo la modalidad de ejecución llave en mano que no incluya operación asistida.

⁴⁴ Este párrafo debe ser incluido en el caso de obras que se ejecuten bajo la modalidad de ejecución llave en mano que incluya operación asistida.

ANEXO N° 5

PROMESA DE CONSORCIO

(Sólo para el caso en que un consorcio se presente como postor)

Señores

COMITÉ DE SELECCIÓN

LICITACIÓN PÚBLICA N° [CONSIGNAR NOMENCLATURA DEL PROCEDIMIENTO]

Presente.-

Los suscritos declaramos expresamente que hemos convenido en forma irrevocable, durante el lapso que dure el procedimiento de selección, para presentar una oferta conjunta a la LICITACIÓN PÚBLICA N° [CONSIGNAR NOMENCLATURA DEL PROCEDIMIENTO].

Asimismo, en caso de obtener la buena pro, nos comprometemos a formalizar el contrato de consorcio, de conformidad con lo establecido por el artículo 140 del Reglamento de la Ley de Contrataciones del Estado, bajo las siguientes condiciones:

a) Integrantes del consorcio

1. [NOMBRE, DENOMINACIÓN O RAZÓN SOCIAL DEL CONSORCIADO 1].
2. [NOMBRE, DENOMINACIÓN O RAZÓN SOCIAL DEL CONSORCIADO 2].

b) Designamos a [CONSIGNAR NOMBRES Y APELLIDOS DEL REPRESENTANTE COMÚN], identificado con [CONSIGNAR TIPO DE DOCUMENTO DE IDENTIDAD] N° [CONSIGNAR NÚMERO DE DOCUMENTO DE IDENTIDAD], como representante común del consorcio para efectos de participar en todos los actos referidos al procedimiento de selección, suscripción y ejecución del contrato correspondiente con [CONSIGNAR NOMBRE DE LA ENTIDAD].

Asimismo, declaramos que el representante común del consorcio no se encuentra impedido, inhabilitado ni suspendido para contratar con el Estado.

c) Fijamos nuestro domicilio legal común en [.....].

d) Las obligaciones que corresponden a cada uno de los integrantes del consorcio son las siguientes:

1. OBLIGACIONES DE [NOMBRE, DENOMINACIÓN O RAZÓN SOCIAL DEL CONSORCIADO 1] [%]⁴⁵

[DESCRIBIR LAS OBLIGACIONES DEL CONSORCIADO 1]

2. OBLIGACIONES DE [NOMBRE, DENOMINACIÓN O RAZÓN SOCIAL DEL CONSORCIADO 2] [%]⁴⁶

[DESCRIBIR LAS OBLIGACIONES DEL CONSORCIADO 2]

TOTAL OBLIGACIONES

100%⁴⁷

⁴⁵ Consignar únicamente el porcentaje total de las obligaciones, el cual debe ser expresado en número entero, sin decimales.

⁴⁶ Consignar únicamente el porcentaje total de las obligaciones, el cual debe ser expresado en número entero, sin decimales.

⁴⁷ Este porcentaje corresponde a la sumatoria de los porcentajes de las obligaciones de cada uno de los integrantes del consorcio.

[CONSIGNAR CIUDAD Y FECHA]

.....
Consortiado 1
Nombres, apellidos y firma del Consortiado 1
o de su Representante Legal
Tipo y N° de Documento de Identidad

.....
Consortiado 2
Nombres, apellidos y firma del Consortiado 2
o de su Representante Legal
Tipo y N° de Documento de Identidad

Importante

De conformidad con el artículo 52 del Reglamento, las firmas de los integrantes del consorcio deben ser legalizadas.



Importante para la Entidad

En caso de la contratación de la ejecución de una obra bajo el sistema a precios unitarios **Incluir el siguiente anexo:**

Esta nota deberá ser eliminada una vez culminada la elaboración de las bases

ANEXO N° 6**PRECIO DE LA OFERTA****ÍTEM N° [INDICAR NÚMERO]**

Señores

COMITÉ DE SELECCIÓN

LICITACIÓN PÚBLICA N° [CONSIGNAR NOMENCLATURA DEL PROCEDIMIENTO]

Presente.-

Es grato dirigirme a usted, para hacer de su conocimiento que, de acuerdo con las bases, mi oferta es la siguiente:

[INCLUIR LA ESTRUCTURA DEL PRESUPUESTO DE OBRA, A FIN DE QUE EL POSTOR CONSIGNE LOS PRECIOS UNITARIOS Y EL PRECIO TOTAL DE SU OFERTA, TAL COMO SE MUESTRA DE MANERA REFERENCIAL EN EL SIGUIENTE EJEMPLO:

N° ITEM	PARTIDA	UNIDAD	METRADO	PU	SUB TOTAL

1	Total costo directo (A)	
2	Gastos generales	
2.1	Gastos fijos	
2.2	Gastos variables	
	Total gastos generales (B)	
3	Utilidad (C)	
	SUBTOTAL (A+B+C)	
4	IGV ⁴⁸	
5	Monto total de la oferta	

El precio de la oferta en [CONSIGNAR LA MONEDA DE LA CONVOCATORIA] incluye todos los tributos, seguros, transporte, inspecciones, pruebas y, de ser el caso, los costos laborales conforme a la legislación vigente, así como cualquier otro concepto que pueda tener incidencia sobre el costo de la obra a ejecutar; excepto la de aquellos postores que gocen de alguna exoneración legal, no incluirán en el precio de su oferta los tributos respectivos.

[CONSIGNAR CIUDAD Y FECHA]

⁴⁸ Para el cálculo del IGV, aplica el redondeo previsto en la Resolución de Superintendencia SUNAT N° 025-2000/SUNAT o norma que la reemplace. En ese sentido, el porcentaje se calcula considerando dos (2) decimales. Para efectos del redondeo i) Si el primer decimal siguiente es inferior a cinco (5), el valor permanecerá igual, suprimiéndose los decimales posteriores y ii) Si el primer decimal siguiente es igual o superior a cinco (5), el valor será incrementado en un centésimo.

Firma, Nombres y Apellidos del postor o
Representante legal o común, según corresponda

Importante

- En caso que el postor reduzca su oferta, según lo previsto en el artículo 68 del Reglamento, debe presentar nuevamente este Anexo.
- El postor que goce de alguna exoneración legal, debe indicar que su oferta no incluye el tributo materia de la exoneración, debiendo incluir el siguiente texto:

"Mi oferta no incluye [CONSIGNAR EL TRIBUTO MATERIA DE LA EXONERACIÓN]".
- El análisis de precios unitarios y el detalle de los gastos generales fijos y variables no se presentan en la oferta, sino para el perfeccionamiento del contrato.

Importante para la Entidad

- A fin de facilitar la labor del comité de selección, se recomienda publicar conjuntamente con las bases un archivo en Excel del presupuesto de la obra conforme el expediente técnico a fin de que los postores puedan utilizarlo al momento de elaborar su oferta. En tal caso, consignar lo siguiente:

"Adicionalmente al documento escaneado del presente anexo, el postor puede adjuntar el archivo en Excel del presupuesto de la obra (que fue publicado conjuntamente con las bases), completando la información que sustenta el precio de su oferta. En caso de divergencia prevalece el documento escaneado del precio de la oferta".

- En caso de procedimientos según relación de ítems, consignar lo siguiente:

"El postor debe presentar el precio de su oferta en forma independiente, en los ítems que se presente".

- En caso de contratación de obras por paquete, consignar lo siguiente:

"El postor debe presentar el precio de su oferta con el detalle de cada obra incluida en el paquete".

- En caso de contrataciones que conllevan la ejecución de prestaciones accesorias, consignar lo siguiente:

"El postor debe detallar en el precio de su oferta, el monto correspondiente a la prestación principal y las prestaciones accesorias".

- Si durante la fase de actos preparatorios, las Entidades advierten que es posible la participación de proveedores que gozan del beneficio de la exoneración del IGV prevista en la Ley N° 27037, Ley de Promoción de la Inversión en la Amazonía, consignar lo siguiente:

"La oferta de los postores que presenten la Declaración Jurada de cumplimiento de condiciones para la aplicación de la exoneración del IGV (Anexo N° 7), debe encontrarse dentro de los límites del valor referencial sin IGV".

Incluir las disposiciones, según corresponda. Una vez culminada la elaboración de las bases, las notas que no se incorporen deben ser eliminadas

Importante para la Entidad

En caso de la contratación de la ejecución de una obra bajo el sistema a suma alzada incluir el siguiente anexo:

Esta nota deberá ser eliminada una vez culminada la elaboración de las bases

ANEXO N° 6

PRECIO DE LA OFERTA

ÍTEM N° [INDICAR NÚMERO]

Señores

COMITÉ DE SELECCIÓN

LICITACIÓN PÚBLICA N° [CONSIGNAR NOMENCLATURA DEL PROCEDIMIENTO]

Presente.-

Es grato dirigirme a usted, para hacer de su conocimiento que, de acuerdo con las bases, mi oferta es la siguiente:

CONCEPTO	PRECIO TOTAL
TOTAL	

El precio de la oferta [CONSIGNAR LA MONEDA DE LA CONVOCATORIA] incluye todos los tributos, seguros, transporte, inspecciones, pruebas y, de ser el caso, los costos laborales conforme a la legislación vigente, así como cualquier otro concepto que pueda tener incidencia sobre el costo de la obra a ejecutar; excepto la de aquellos postores que gocen de alguna exoneración legal, no incluirán en el precio de su oferta los tributos respectivos.

[CONSIGNAR CIUDAD Y FECHA]

.....
**Firma, Nombres y Apellidos del postor o
Representante legal o común, según corresponda**

Importante

- El postor debe adjuntar el desagregado de partidas que sustenta su oferta, tal como se muestra de manera referencial en el siguiente ejemplo:

N° ITEM	PARTIDA	UNIDAD	METRADO	PU	SUB TOTAL
1	Total costo directo (A)				
2	Gastos generales				

2.1	Gastos fijos	
2.2	Gastos variables	
	Total gastos generales (B)	
3	Utilidad (C)	
	SUBTOTAL (A+B+C)	
4	IGV ⁴⁹	
5	Monto total de la oferta	

- En caso que el postor reduzca su oferta, según lo previsto en el artículo 68 del Reglamento, debe presentar nuevamente este Anexo.
- El postor que goce de alguna exoneración legal, debe indicar que su oferta no incluye el tributo materia de la exoneración, debiendo incluir el siguiente texto:
"Mi oferta no incluye [CONSIGNAR EL TRIBUTO MATERIA DE LA EXONERACIÓN]".
- De ser el caso, el análisis de precios unitarios y el detalle de los gastos generales fijos y variables no se presentan en la oferta, sino para el perfeccionamiento del contrato.

Importante para la Entidad





⁴⁹ Para el cálculo del IGV, aplica el redondeo previsto en la Resolución de Superintendencia SUNAT N° 025-2000/SUNAT o norma que la reemplace. En ese sentido, el porcentaje se calcula considerando dos (2) decimales. Para efectos del redondeo i) Si el primer decimal siguiente es inferior a cinco (5), el valor permanecerá igual, suprimiéndose los decimales posteriores y ii) Si el primer decimal siguiente es igual o superior a cinco (5), el valor será incrementado en un centésimo.

- A fin de facilitar la labor del comité de selección, se recomienda publicar conjuntamente con las bases un archivo en Excel del presupuesto de la obra conforme el expediente técnico a fin de que los postores puedan utilizarlo al momento de elaborar su oferta. En tal caso, consignar lo siguiente:

"Adicionalmente al documento escaneado del presente anexo, el postor puede adjuntar el archivo en Excel del presupuesto de la obra (que fue publicado conjuntamente con las bases), completando la información que sustenta el precio de su oferta. En caso de divergencia prevalece el documento escaneado del precio de la oferta".

- En caso de procedimientos según relación de ítems, consignar lo siguiente:

"El postor debe presentar el precio de su oferta en forma independiente, en los ítems que se presente".

- En caso de contratación de obras por paquete, consignar lo siguiente:

"El postor debe presentar el precio de su oferta con el detalle de cada obra incluida en el paquete".

- En caso de contrataciones que conllevan la ejecución de prestaciones accesorias, consignar lo siguiente:

"El postor debe detallar en el precio de su oferta, el monto correspondiente a la prestación principal y las prestaciones accesorias".

- Si durante la fase de actos preparatorios, las Entidades advierten que es posible la participación de proveedores que gozan del beneficio de la exoneración del IGV prevista en la Ley N° 27037, Ley de Promoción de la Inversión en la Amazonía, consignar lo siguiente:

"La oferta de los postores que presenten la Declaración Jurada de cumplimiento de condiciones para la aplicación de la exoneración del IGV (**Anexo N° 7**), debe encontrarse dentro de los límites del valor referencial sin IGV".

Incluir las disposiciones, según corresponda. Una vez culminada la elaboración de las bases, las notas que no se incorporen deben ser eliminadas

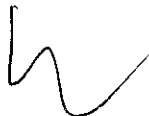

Importante para la Entidad

En caso de la contratación de la ejecución de una obra bajo el esquema mixto de suma alzada y precios unitarios incluir el siguiente anexo:

Esta nota deberá ser eliminada una vez culminada la elaboración de las bases

ANEXO N° 6**PRECIO DE LA OFERTA****ÍTEM N° [INDICAR NÚMERO]**

Señores

COMITÉ DE SELECCIÓN

LICITACIÓN PÚBLICA N° [CONSIGNAR NOMENCLATURA DEL PROCEDIMIENTO]

Presente.-

Es grato dirigirme a usted, para hacer de su conocimiento que, de acuerdo con las bases, mi oferta es la siguiente:

[INCLUIR LA ESTRUCTURA DEL PRESUPUESTO DE OBRA EXTRAIDA DEL EXPEDIENTE TÉCNICO DE LOS COMPONENTES, CUYAS CANTIDADES Y MAGNITUDES ESTÁN DEFINIDAS A FIN DE QUE EL POSTOR CONSIGNE LOS PRECIOS UNITARIOS Y EL PRECIO TOTAL DE SU OFERTA, TAL COMO SE MUESTRA DE MANERA REFERENCIAL EN EL SIGUIENTE EJEMPLO]

OFERTA A PRECIOS UNITARIOS DE LOS COMPONENTES SIGUIENTES:

N° ITEM	PARTIDA	UNIDAD	METRADO	PU	SUB TOTAL

1	Total costo directo (A)	
2	Gastos generales	
2.1	Gastos fijos	
2.2	Gastos variables	
	Total gastos generales (B)	
3	Utilidad (C)	
	SUBTOTAL (A+B+C)	
4	IGV ⁵⁰	
5	Monto del componente a precios unitarios	

OFERTA A SUMA ALZADA DE LOS COMPONENTES SIGUIENTES:

CONCEPTO	PRECIO
Monto del componente a suma alzada	

Asimismo, el postor debe adjuntar el desagregado de partidas que sustenta su oferta a suma alzada,

⁵⁰ Para el cálculo del IGV, aplica el redondeo previsto en la Resolución de Superintendencia SUNAT N° 025-2000/SUNAT o norma que la reemplace. En ese sentido, el porcentaje se calcula considerando dos (2) decimales. Para efectos del redondeo i) Si el primer decimal siguiente es inferior a cinco (5), el valor permanecerá igual, suprimiéndose los decimales posteriores y ii) Si el primer decimal siguiente es igual o superior a cinco (5), el valor será incrementado en un centésimo.

MUNICIPALIDAD PROVINCIAL DE HUARAL

LICITACION PUBLICA N°02-2023-MPH-CS-1 – EJECUCION DE LA OBRA:"CREACION DEL SERVICIO DE MOVILIDAD URBANA EN EL SECTOR NOR OESTE DE LA CIUDAD DE HUARAL, DISTRITO DE HUARAL, PROVINCIA DE HUARAL, DEPARTAMENTO DE LIMA" ETAPA I CON CÓDIGO CUI N° 2467483

tal como se muestra de manera referencial en el siguiente ejemplo:

N° ITEM	PARTIDA	UNIDAD	METRADO	PU	SUB TOTAL

1	Total costo directo (A)	
2	Gastos generales	
2.1	Gastos fijos	
2.2	Gastos variables	
	Total gastos generales (B)	
3	Utilidad (C)	
	SUBTOTAL (A+B+C)	
4	IGV ⁵¹	
5	Monto de la oferta a suma alzada	

Monto total de la oferta	
--------------------------	--

El precio de la oferta **[CONSIGNAR LA MONEDA DE LA CONVOCATORIA]** incluye todos los tributos, seguros, transporte, inspecciones, pruebas y, de ser el caso, los costos laborales conforme a la legislación vigente, así como cualquier otro concepto que pueda tener incidencia sobre el costo de la obra a ejecutar; excepto la de aquellos postores que gocen de alguna exoneración legal, no incluirán en el precio de su oferta los tributos respectivos.

[CONSIGNAR CIUDAD Y FECHA]

.....
**Firma, Nombres y Apellidos del postor o
Representante legal o común, según corresponda**

Importante

- En caso que el postor reduzca su oferta, según lo previsto en el artículo 68 del Reglamento, debe presentar nuevamente este Anexo.
- El postor que goce de alguna exoneración legal, debe indicar que su oferta no incluye el tributo materia de la exoneración, debiendo incluir el siguiente texto:

"Mi oferta no incluye **[CONSIGNAR EL TRIBUTO MATERIA DE LA EXONERACIÓN]**".

- El análisis de precios unitarios y el detalle de los gastos generales fijos y variables no se presentan en la oferta, sino para el perfeccionamiento del contrato.

Importante para la Entidad

⁵¹ Para el cálculo del IGV, aplica el redondeo previsto en la Resolución de Superintendencia SUNAT N° 025-2000/SUNAT o norma que la reemplace. En ese sentido, el porcentaje se calcula considerando dos (2) decimales. Para efectos del redondeo i) Si el primer decimal siguiente es inferior a cinco (5), el valor permanecerá igual, suprimiéndose los decimales posteriores y ii) Si el primer decimal siguiente es igual o superior a cinco (5), el valor será incrementado en un centésimo.

- A fin de facilitar la labor del comité de selección, se recomienda publicar conjuntamente con las bases un archivo en Excel del presupuesto de la obra conforme el expediente técnico a fin de que los postores puedan utilizarlo al momento de elaborar su oferta. En tal caso, consignar lo siguiente:

"Adicionalmente al documento escaneado del presente anexo, el postor puede adjuntar el archivo en Excel del presupuesto de la obra (que fue publicado conjuntamente con las bases), completando la información que sustenta el precio de su oferta. En caso de divergencia prevalece el documento escaneado del precio de la oferta".

- En caso de procedimientos según relación de ítems, consignar lo siguiente:

"El postor debe presentar el precio de su oferta en forma independiente, en los ítems que se presente".

- En caso de contratación de obras por paquete, consignar lo siguiente:

"El postor debe presentar el precio de su oferta con el detalle de cada obra incluida en el paquete".

- En caso de contrataciones que conllevan la ejecución de prestaciones accesorias, consignar lo siguiente:

"El postor debe detallar en el precio de su oferta, el monto correspondiente a la prestación principal y las prestaciones accesorias".

- Si durante la fase de actos preparatorios, las Entidades advierten que es posible la participación de proveedores que gozan del beneficio de la exoneración del IGV prevista en la Ley N° 27037, Ley de Promoción de la Inversión en la Amazonía, consignar lo siguiente:

"La oferta de los postores que presenten la Declaración Jurada de cumplimiento de condiciones para la aplicación de la exoneración del IGV (**Anexo N° 8**), debe encontrarse dentro de los límites del valor referencial sin IGV".

Incluir las disposiciones, según corresponda. Una vez culminada la elaboración de las bases, las notas que no se incorporen deben ser eliminadas

✓
4
5

Importante para la Entidad

Si durante la fase de actos preparatorios, las Entidades advierten que es posible la participación de proveedores que gozan del beneficio de la exoneración del IGV prevista en la Ley N° 27037, Ley de Promoción de la Inversión en la Amazonía, incluir el siguiente anexo:

Esta nota deberá ser eliminada una vez culminada la elaboración de las bases

ANEXO N° 7

DECLARACIÓN JURADA DE CUMPLIMIENTO DE CONDICIONES PARA LA APLICACIÓN DE LA EXONERACIÓN DEL IGV

Señores

COMITÉ DE SELECCIÓN

LICITACIÓN PÚBLICA N° [CONSIGNAR NOMENCLATURA DEL PROCEDIMIENTO]

Presente.-

Mediante el presente el suscrito, postor y/o Representante Legal de [CONSIGNAR EN CASO DE SER PERSONA JURÍDICA], declaro bajo juramento que gozo del beneficio de la exoneración del IGV previsto en la Ley N° 27037, Ley de Promoción de la Inversión en la Amazonía, dado que cumplo con las condiciones siguientes:

- 1.- Que el domicilio fiscal de la empresa⁵² se encuentra ubicada en la Amazonía y coincide con el lugar establecido como sede central (donde tiene su administración y lleva su contabilidad);
- 2.- Que la empresa se encuentra inscrita en las Oficinas Registrales de la Amazonía (exigible en caso de personas jurídicas);
- 3.- Que, al menos el setenta por ciento (70%) de los activos fijos de la empresa se encuentran en la Amazonía; y
- 4.- Que la empresa no ejecuta obras fuera de la Amazonía.

[CONSIGNAR CIUDAD Y FECHA]

.....
Firma, Nombres y Apellidos del postor o Representante legal, según corresponda

Importante

Cuando se trate de consorcios, esta declaración jurada será presentada por cada uno de los integrantes del consorcio, salvo que se trate de consorcios con contabilidad independiente, en cuyo caso debe ser suscrita por el representante común, debiendo indicar su condición de consorcio con contabilidad independiente y el número de RUC del consorcio.

⁵² En el artículo 1 del "Reglamento de las Disposiciones Tributarias contenidas en la Ley de Promoción de la Inversión en la Amazonía" se define como "empresa" a las "Personas naturales, sociedades conyugales, sucesiones indivisas y personas consideradas jurídicas por la Ley del Impuesto a la Renta, generadoras de rentas de tercera categoría, ubicadas en la Amazonía. Las sociedades conyugales son aquellas que ejerzan la opción prevista en el Artículo 16 de la Ley del Impuesto a la Renta."

Importante para la Entidad

En el caso de procedimientos por relación de ítems cuando la obra se ejecute fuera de la provincia de Lima y Callao y el monto del valor referencial de algún ítem no supere los novecientos mil Soles (S/ 900,000.00) debe considerarse el siguiente anexo:

Esta nota deberá ser eliminada una vez culminada la elaboración de las bases.

ANEXO N° 8

**SOLICITUD DE BONIFICACIÓN DEL DIEZ POR CIENTO (10%) POR OBRAS EJECUTADAS FUERA DE LA PROVINCIA DE LIMA Y CALLAO
(DE SER EL CASO, SOLO PRESENTAR ESTA SOLICITUD EN EL ÍTEM [CONSIGNAR EL N° DEL ÍTEM O ÍTEMES CUYO VALOR REFERENCIAL NO SUPERA LOS NOVECIENTOS MIL SOLES (S/ 900,000.00)])**

Señores

COMITÉ DE SELECCIÓN

LICITACIÓN PÚBLICA N° [CONSIGNAR NOMENCLATURA DEL PROCEDIMIENTO]

Presente. -

Mediante el presente el suscrito, postor y/o Representante Legal de [CONSIGNAR EN CASO DE SER PERSONA JURIDICA], solicito la asignación de la bonificación del diez por ciento (10%) sobre el puntaje total en [CONSIGNAR EL ÍTEM O ÍTEMES, SEGÚN CORRESPONDA, EN LOS QUE SE SOLICITA LA BONIFICACIÓN] debido a que el domicilio de mi representada se encuentra ubicado en la provincia o provincia colindante donde se ejecuta la obra.

[CONSIGNAR CIUDAD Y FECHA]

.....
Firma, Nombres y Apellidos del postor o Representante legal, según corresponda

Importante

- Para asignar la bonificación, el comité de selección, verifica el domicilio consignado por el postor en el Registro Nacional de Proveedores (RNP).
- Para que el postor pueda acceder a la bonificación, debe cumplir con las condiciones establecidas en el literal f) del artículo 50 del Reglamento.

+

h

Importante

Cuando se trate de consorcios, la declaración jurada es la siguiente:

ANEXO N° 8

**SOLICITUD DE BONIFICACIÓN DEL DIEZ POR CIENTO (10%) POR OBRAS EJECUTADAS
FUERA DE LA PROVINCIA DE LIMA Y CALLAO
(DE SER EL CASO, SOLO PRESENTAR ESTA SOLICITUD EN EL ÍTEM [CONSIGNAR EL N° DEL
ÍTEM O ÍTEMS CUYO VALOR REFERENCIAL NO SUPERA LOS NOVECIENTOS MIL SOLES (S/
900,000.00)])**

Señores

COMITÉ DE SELECCIÓN

LICITACIÓN PÚBLICA N° [CONSIGNAR NOMENCLATURA DEL PROCEDIMIENTO]

Presente. -

Mediante el presente el que se suscribe, [.....], representante común del consorcio [CONSIGNAR EL NOMBRE DEL CONSORCIO], solicito la asignación de la bonificación del diez por ciento (10%) sobre el puntaje total en [CONSIGNAR EL ÍTEM O ÍTEMS, SEGÚN CORRESPONDA, EN LOS QUE SE SOLICITA LA BONIFICACIÓN] debido a que los domicilios de todos los integrantes del consorcio se encuentran ubicados en la provincia o provincias colindantes donde se ejecuta la obra.

[CONSIGNAR CIUDAD Y FECHA]

.....
**Firma, Nombres y Apellidos del representante
común del consorcio**

Importante

- Para asignar la bonificación, el comité de selección, verifica el domicilio consignado de los integrantes del consorcio, en el Registro Nacional de Proveedores (RNP).
- Para que un consorcio pueda acceder a la bonificación, cada uno de sus integrantes debe cumplir con las condiciones establecidas en el literal f) del artículo 50 del Reglamento.

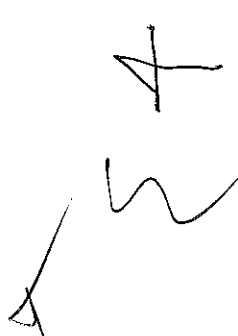

ANEXO N° 9

**DECLARACIÓN JURADA
(NUMERAL 49.4 DEL ARTÍCULO 49 DEL REGLAMENTO)**

Señores

COMITÉ DE SELECCIÓN

LICITACIÓN PÚBLICA N° [CONSIGNAR NOMENCLATURA DEL PROCEDIMIENTO]

Presente. -

Mediante el presente el suscrito, postor y/o Representante Legal de [CONSIGNAR EN CASO DE SER PERSONA JURÍDICA], declaro que la experiencia que acredito de la empresa [CONSIGNAR LA DENOMINACIÓN DE LA PERSONA JURÍDICA] como consecuencia de una reorganización societaria, no se encuentra en el supuesto establecido en el numeral 49.4 del artículo 49 del Reglamento.

[CONSIGNAR CIUDAD Y FECHA]

.....
**Firma, Nombres y Apellidos del postor o
Representante legal, según corresponda**

Importante

A efectos de cautelar la veracidad de esta declaración, el postor puede verificar la información de la Relación de Proveedores Sancionados por el Tribunal de Contrataciones del Estado con Sanción Vigente en <http://portal.osce.gob.pe/mp/content/relación-de-proveedores-sancionados>.

También le asiste dicha facultad al órgano encargado de las contrataciones o al órgano de la Entidad al que se le haya asignado la función de verificación de la oferta presentada por el postor ganador de la buena pro.

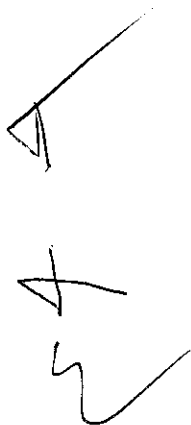

[CONSIGNAR NOMBRE DE LA ENTIDAD]
[CONSIGNAR NOMENCLATURA DEL PROCEDIMIENTO]

E4

ANEXO N° 10

EXPERIENCIA DEL POSTOR EN LA ESPECIALIDAD

Señores

COMITÉ DE SELECCIÓN

LICITACIÓN PÚBLICA N° [CONSIGNAR NOMENCLATURA DEL PROCEDIMIENTO]

Presente.-

Mediante el presente, el suscrito detalla lo siguiente como EXPERIENCIA EN OBRAS SIMILARES:

N°	CLIENTE	OBJETO DEL CONTRATO	N° CONTRATO	FECHA DEL CONTRATO ⁵³	FECHA DE RECEPCIÓN DE LA OBRA	EXPERIENCIA PROVENIENTE ⁵⁴ DE:	MONEDA	IMPORTE ⁵⁵	TIPO DE CAMBIO VENTA ⁵⁶	MONTO FACTURADO ACUMULADO ⁵⁷
1										
2										
3										
4										
5										
6										

⁵³ Se refiere a la fecha de suscripción del contrato.

⁵⁴ Si el titular de la experiencia no es el postor, consignar si dicha experiencia corresponde a la matriz en caso que el postor sea sucursal, o fue transmitida por reorganización societaria, debiendo acompañar la documentación sustentatoria correspondiente. Al respecto, según la Opinión N° 216-2017/DTN "Considerando que la sociedad matriz y la sucursal constituyen la misma persona jurídica, la sucursal puede acreditar como suya la experiencia de su matriz". Del mismo modo, según lo previsto en la Opinión N° 010-2013/DTN, "... en una operación de reorganización societaria que comprende tanto una fusión como una escisión, la sociedad resultante podrá acreditar como suya la experiencia de la sociedad incorporada o absorbida, que se extingue producto de la fusión; asimismo, si en virtud de la escisión se transfiere un bloque patrimonial consistente en una línea de negocio completa, la sociedad resultante podrá acreditar como suya la experiencia de la sociedad escindida, correspondiente a la línea de negocio transmitida. De esta manera, la sociedad resultante podrá emplear la experiencia transmitida, como consecuencia de la reorganización societaria antes descrita, en los futuros procesos de selección en los que participe".

⁵⁵ Se refiere al monto del contrato ejecutado incluido adicionales y reducciones, de ser el caso.

⁵⁶ El tipo de cambio venta debe corresponder al publicado por la SBS correspondiente a la fecha de suscripción del contrato.

⁵⁷ Consignar en la moneda establecida para el valor referencial.

[CONSIGNAR NOMBRE DE LA ENTIDAD]
[CONSIGNAR NOMENCLATURA DEL PROCEDIMIENTO]

N°	CLIENTE	OBJETO DEL CONTRATO	N° CONTRATO	FECHA DEL CONTRATO ⁵³	FECHA DE RECEPCIÓN DE LA OBRA	EXPERIENCIA PROVENIENTE ⁵⁴ DE:	MONEDA	IMPORTE ⁵⁵	TIPO DE CAMBIO VENTA ⁵⁶	MONTO FACTURADO ACUMULADO ⁵⁷
7										
8										
9										
10										
TOTAL										

[CONSIGNAR CIUDAD Y FECHA]

4 9

.....
Firma, Nombres y Apellidos del postor o Representante legal o común, según corresponda

Nota para la Entidad

En el caso de procedimientos por relación de ítems cuando el monto del valor referencial de algún ítem corresponda a una Adjudicación Simplificada, se incluye el siguiente anexo:

Esta nota deberá ser eliminada una vez culminada la elaboración de las bases

ANEXO N° 11

SOLICITUD DE BONIFICACIÓN DEL CINCO POR CIENTO (5%) POR TENER LA CONDICIÓN DE MICRO Y PEQUEÑA EMPRESA
ITEM [CONSIGNAR EL N° DEL ÍTEM O ÍTEMS CUYO VALOR REFERENCIAL CORRESPONDE A UNA AS]

Señores
COMITÉ DE SELECCIÓN
LICITACIÓN PÚBLICA N° [CONSIGNAR NOMENCLATURA DEL PROCEDIMIENTO]
Presente.-

Mediante el presente el suscrito, postor y/o Representante legal de [CONSIGNAR EN CASO DE SER PERSONA JURÍDICA], solicito la asignación de la bonificación del cinco por ciento (5%) sobre el puntaje total obtenido, debido a que mi representada cuenta con la condición de micro y pequeña empresa.

[CONSIGNAR CIUDAD Y FECHA]

.....
Firma, Nombres y Apellidos del postor o Representante legal o común, según corresponda

Importante

- Para asignar la bonificación, el comité de selección, según corresponda, verifica la página web del Ministerio de Trabajo y Promoción del Empleo en la sección consulta de empresas acreditadas en el REMYPE en el link <http://www2.trabajo.gob.pe/servicios-en-linea-2-2/>.
- Para que un consorcio pueda acceder a la bonificación, cada uno de sus integrantes debe cumplir con la condición de micro y pequeña empresa.

ANEXO N° 12

**AUTORIZACIÓN DE NOTIFICACIÓN DE LA DECISIÓN DE LA ENTIDAD SOBRE LA
SOLICITUD DE AMPLIACIÓN DE PLAZO MEDIANTE MEDIOS ELECTRÓNICOS DE
COMUNICACIÓN**

(DOCUMENTO A PRESENTAR EN EL PERFECCIONAMIENTO DEL CONTRATO)

Señores

COMITÉ DE SELECCIÓN

LICITACIÓN PÚBLICA N° [CONSIGNAR NOMENCLATURA DEL PROCEDIMIENTO]

Presente -

El que se suscribe, [.....], postor adjudicado y/o Representante Legal de [CONSIGNAR EN CASO DE SER PERSONA JURÍDICA], identificado con [CONSIGNAR TIPO DE DOCUMENTO DE IDENTIDAD] N° [CONSIGNAR NÚMERO DE DOCUMENTO DE IDENTIDAD], autorizo que durante la ejecución del contrato se me notifique al correo electrónico [INDICAR EL CORREO ELECTRÓNICO] lo siguiente:

- ✓ Notificación de la decisión de la Entidad respecto a la solicitud de ampliación de plazo.

[CONSIGNAR CIUDAD Y FECHA]

Firma, Nombres y Apellidos del postor o
Representante legal o común, según
corresponda

Importante

La notificación de la decisión de la Entidad respecto a la solicitud de ampliación de plazo se efectúa por medios electrónicos de comunicación, siempre que se cuente con la autorización correspondiente y sea posible obtener un acuse de recibo a través del mecanismo utilizado.