

# **BASES ESTÁNDAR DE ADJUDICACIÓN SIMPLIFICADA PARA LA CONTRATACIÓN DE LA EJECUCIÓN DE OBRAS**

*Aprobado mediante Directiva N°001-2019-OSCE/CD*



**SUB DIRECCIÓN DE NORMATIVIDAD – DIRECCIÓN TÉCNICO NORMATIVA**  
**ORGANISMO SUPERVISOR DE LAS CONTRATACIONES DEL ESTADO - OSCE**

**SIMBOLOGÍA UTILIZADA:**

N°	Símbolo	Descripción
1	[ABC] / [.....]	La información solicitada dentro de los corchetes sombreados debe ser completada por la Entidad durante la elaboración de las bases.
2	[ABC] / [.....]	Es una indicación, o información que deberá ser completada por la Entidad con posterioridad al otorgamiento de la buena pro para el caso específico de la elaboración de la PROFORMA DEL CONTRATO; o por los proveedores, en el caso de los ANEXOS de la oferta.
3	<div>Importante</div> <ul style="list-style-type: none"> <li>• Abc</li> </ul>	Se refiere a consideraciones importantes a tener en cuenta por el órgano encargado de las contrataciones o comité de selección, según corresponda, y por los proveedores.
4	<div>Advertencia</div> <ul style="list-style-type: none"> <li>• Abc</li> </ul>	Se refiere a advertencias a tener en cuenta por el órgano encargado de las contrataciones o comité de selección, según corresponda, y por los proveedores.
5	<div>Importante para la Entidad</div> <ul style="list-style-type: none"> <li>• Xyz</li> </ul>	Se refiere a consideraciones importantes a tener en cuenta por el órgano encargado de las contrataciones o comité de selección, según corresponda, y deben ser eliminadas una vez culminada la elaboración de las bases.

**CARACTERÍSTICAS DEL DOCUMENTO:**

Las bases estándar deben ser elaboradas en formato WORD, y deben tener las siguientes características:

N°	Características	Parámetros
1	Márgenes	Superior : 2.5 cm      Inferior: 2.5 cm Izquierda: 2.5 cm      Derecha: 2.5 cm
2	Fuente	Arial
3	Estilo de Fuente	Normal: Para el contenido en general Cursiva: Para el encabezado y pie de página Para las Consideraciones importantes (Ítem 3 del cuadro anterior)
4	Color de Fuente	Automático: Para el contenido en general Azul : Para las Consideraciones importantes (Ítem 3 del cuadro anterior)
5	Tamaño de Letra	16 : Para las dos primeras hojas de las Secciones General y Específica 11 : Para el nombre de los Capítulos. 10 : Para el cuerpo del documento en general 9 : Para el encabezado y pie de página Para el contenido de los cuadros, pudiendo variar, según la necesidad 8 : Para las Notas al pie
6	Alineación	Justificada: Para el contenido en general y notas al pie. Centrada : Para la primera página, los títulos de las Secciones y nombres de los Capítulos)
7	Interlineado	Sencillo
8	Espaciado	Anterior : 0 Posterior : 0
9	Subrayado	Para los nombres de las Secciones y para resaltar o hacer hincapié en algún concepto

**INSTRUCCIONES DE USO:**

- Una vez registrada la información solicitada dentro de los corchetes sombreados en gris, el texto deberá quedar en letra tamaño 10, con estilo normal, sin formato de negrita y sin sombread.
- La nota **IMPORTANTE** no puede ser modificada ni eliminada en la Sección General. En el caso de la Sección Específica debe seguirse la instrucción que se indica en dicha nota.

Elaboradas en enero de 2019

Modificadas en marzo 2019, junio 2019, diciembre 2019, julio 2020, julio y diciembre de 2021, setiembre y octubre 2022



## **BASES INTEGRADAS DE ADJUDICACIÓN SIMPLIFICADA PARA LA CONTRATACIÓN DE LA EJECUCIÓN DE OBRAS<sup>1</sup>**

### **ADJUDICACIÓN SIMPLIFICADA N° 002-2024-MPH/CS PRIMERA CONVOCATORIA**

#### **CONTRATACIÓN DE LA EJECUCIÓN DE LA OBRA:**

**“CREACION DEL SERVICIO DE COBERTURA TELEFONIA  
MOVIL EN LAS LOCALIDADES DE PORONCCOCHA,  
PAMPACANCHA, SACHAPALCA, SAN JOSE DE  
HUINCHO, SANTA ROSA DE BUENOS AIRES, SAN JUAN  
DE PACOMARCA, OCCESHCA, ATTA Y SAN  
BARTOLOME DE CAPILLAS DE 4 DISTRITOS DE LA  
PROVINCIA DE HUAYTARA - DEPARTAMENTO DE  
HUANCAVELICA” Código único de inversión N° 2529457”**

**HUAYTARA, MARZO DEL 2024**

<sup>1</sup> Estas bases se utilizarán para la contratación de la ejecución de obras. Para tal efecto, se deberá tener en cuenta la siguiente definición:

**Obra:** Construcción, reconstrucción, rehabilitación, remodelación, mejoramiento, demolición, renovación, ampliación y habilitación de bienes inmuebles, tales como edificaciones, estructuras, excavaciones, perforaciones, carreteras, puentes, entre otros, que requieren dirección técnica, expediente técnico, mano de obra, materiales y/o equipos.

## DEBER DE COLABORACIÓN

La Entidad y todo proveedor que se someta a las presentes Bases, sea como participante, postor y/o contratista, deben conducir su actuación conforme a los principios previstos en la Ley de Contrataciones del Estado.

En este contexto, se encuentran obligados a prestar su colaboración al OSCE y a la Secretaría Técnica de la Comisión de Defensa de la Libre Competencia del INDECOPI, en todo momento según corresponda a sus competencias, a fin de comunicar presuntos casos de fraude, colusión y corrupción por parte de los funcionarios y servidores de la Entidad, así como los proveedores y demás actores que participan en el proceso de contratación.

De igual forma, deben poner en conocimiento del OSCE y a la Secretaría Técnica de la Comisión de Defensa de la Libre Competencia del INDECOPI los indicios de conductas anticompetitivas que se presenten durante el proceso de contratación, en los términos del Decreto Legislativo N° 1034, "Ley de Represión de Conductas Anticompetitivas", o norma que la sustituya, así como las demás normas de la materia.

La Entidad y todo proveedor que se someta a las presentes Bases, sea como participante, postor y/o contratista del proceso de contratación deben permitir al OSCE o a la Secretaría Técnica de la Comisión de Defensa de la Libre Competencia del INDECOPI el acceso a la información referida a las contrataciones del Estado que sea requerida, prestar testimonio o absolución de posiciones que se requieran, entre otras formas de colaboración.



## **SECCIÓN GENERAL**

### **DISPOSICIONES COMUNES DEL PROCEDIMIENTO DE SELECCIÓN**

(ESTA SECCIÓN NO DEBE SER MODIFICADA EN NINGÚN EXTREMO, BAJO SANCIÓN DE NULIDAD)

## CAPÍTULO I ETAPAS DEL PROCEDIMIENTO DE SELECCIÓN

### 1.1. REFERENCIAS

Cuando en el presente documento se mencione la palabra Ley, se entiende que se está haciendo referencia a la Ley N° 30225, Ley de Contrataciones del Estado, y cuando se mencione la palabra Reglamento, se entiende que se está haciendo referencia al Reglamento de la Ley de Contrataciones del Estado aprobado por Decreto Supremo N° 344-2018-EF.

Las referidas normas incluyen sus respectivas modificaciones, de ser el caso.

### 1.2. CONVOCATORIA

Se realiza a través de su publicación en el SEACE de conformidad con lo señalado en el artículo 54 del Reglamento, en la fecha señalada en el calendario del procedimiento de selección, debiendo adjuntar las bases.

### 1.3. REGISTRO DE PARTICIPANTES

El registro de participantes se realiza conforme al artículo 55 del Reglamento. En el caso de un consorcio, basta que se registre uno (1) de sus integrantes.

#### Importante

- *Para registrarse como participante en un procedimiento de selección convocado por las Entidades del Estado Peruano, es necesario que los proveedores cuenten con inscripción vigente y estar habilitados ante el Registro Nacional de Proveedores (RNP) que administra el Organismo Supervisor de las Contrataciones del Estado (OSCE). Para obtener mayor información, se puede ingresar a la siguiente dirección electrónica: [www.rnp.gob.pe](http://www.rnp.gob.pe).*
- *Los proveedores que deseen registrar su participación deben ingresar al SEACE utilizando su Certificado SEACE (usuario y contraseña). Asimismo, deben observar las instrucciones señaladas en el documento de orientación "Guía para el registro de participantes electrónico" publicado en <https://www2.seace.gob.pe/>.*
- *En caso los proveedores no cuenten con inscripción vigente en el RNP y/o se encuentren inhabilitados o suspendidos para ser participantes, postores y/o contratistas, el SEACE restringirá su registro, quedando a potestad de estos intentar nuevamente registrar su participación en el procedimiento de selección en cualquier otro momento, dentro del plazo establecido para dicha etapa, siempre que haya obtenido la vigencia de su inscripción o quedado sin efecto la sanción que le impuso el Tribunal de Contrataciones del Estado.*

### 1.4. FORMULACIÓN DE CONSULTAS Y OBSERVACIONES A LAS BASES

La formulación de consultas y observaciones a las bases se efectúa de conformidad con lo establecido en los numerales 72.1 y 72.2 del artículo 72 del Reglamento, así como el literal a) del artículo 89 del Reglamento.

#### Importante

*No pueden formularse consultas ni observaciones respecto del contenido de una ficha de homologación aprobada. Las consultas y observaciones que se formulen sobre el particular, se tienen como no presentadas.*

### 1.5. ABSOLUCIÓN DE CONSULTAS, OBSERVACIONES E INTEGRACIÓN DE BASES

La absolución de consultas, observaciones e integración de las bases se realizan conforme a las disposiciones previstas en el numeral 72.4 y el literal a) del artículo 89 del Reglamento.

#### Importante

- *No se absolverán consultas y observaciones a las bases que se presenten en forma física.*
- *Cuando exista divergencia entre lo indicado en el pliego de absolución de consultas y observaciones y la integración de bases, prevalece lo absuelto en el referido pliego; sin perjuicio, del deslinde de responsabilidades correspondiente.*

### 1.6. FORMA DE PRESENTACIÓN DE OFERTAS

Las ofertas se presentan conforme lo establecido en el artículo 59 y en el artículo 90 del Reglamento.

Las declaraciones juradas, formatos o formularios previstos en las bases que conforman la oferta deben estar debidamente firmados por el postor (firma manuscrita o digital, según la Ley N° 27269, Ley de Firmas y Certificados Digitales<sup>2</sup>). Los demás documentos deben ser visados por el postor. En el caso de persona jurídica, por su representante legal, apoderado o mandatario designado para dicho fin y, en el caso de persona natural, por este o su apoderado. No se acepta el pegado de la imagen de una firma o visto. Las ofertas se presentan foliadas.

#### Importante

- *Los formularios electrónicos que se encuentran en el SEACE y que los proveedores deben llenar para presentar sus ofertas, tienen carácter de declaración jurada.*
- *En caso la información contenida en los documentos escaneados que conforman la oferta no coincida con lo declarado a través del SEACE, prevalece la información declarada en los documentos escaneados.*
- *No se tomarán en cuenta las ofertas que se presenten en físico a la Entidad.*

### 1.7. PRESENTACIÓN Y APERTURA DE OFERTAS

El participante presentará su oferta de manera electrónica a través del SEACE, desde las 00:01 horas hasta las 23:59 horas del día establecido para el efecto en el cronograma del procedimiento; adjuntando el archivo digitalizado que contenga los documentos que conforman la oferta de acuerdo a lo requerido en las bases.

El participante debe verificar antes de su envío, bajo su responsabilidad, que el archivo pueda ser descargado y su contenido sea legible.

#### Importante

*Los integrantes de un consorcio no pueden presentar ofertas individuales ni conformar más de un consorcio en un procedimiento de selección, o en un determinado ítem cuando se trate de procedimientos de selección según relación de ítems.*

En la apertura electrónica de la oferta, el órgano encargado de las contrataciones o comité de selección, según corresponda, verifica la presentación de lo exigido en la sección específica de

<sup>2</sup> Para mayor información sobre la normativa de firmas y certificados digitales ingresar a: <https://www.indecopi.gob.pe/web/firmas-digitales/firmar-y-certificados-digitales>

las bases de conformidad con el numeral 73.2 del artículo 73 del Reglamento. De no cumplir con lo requerido, la oferta se considera no admitida.

Asimismo, el órgano encargado de las contrataciones o comité de selección, según corresponda, declara no admitidas las ofertas que se encuentran por debajo del noventa por ciento (90%) del valor referencial o que excedan en más del diez por ciento (10%) del valor referencial.

## 1.8. EVALUACIÓN DE LAS OFERTAS

La evaluación consiste en la aplicación de los factores de evaluación previstos en el Capítulo IV de la sección específica de las bases a las ofertas admitidas, con el objeto de determinar la oferta con el mejor puntaje y el orden de prelación de las ofertas.

Para determinar la oferta con el mejor puntaje, se toma en cuenta lo indicado en el numeral 74.2 del artículo 74 del Reglamento.

En el supuesto de que dos (2) o más ofertas empaten, la determinación del orden de prelación de las ofertas empatadas se efectúa siguiendo estrictamente el orden establecido en el numeral 91.1 del artículo 91 del Reglamento.

El desempate mediante sorteo se realiza de manera electrónica a través del SEACE.

### Importante

*En el caso de contratación de obras que se ejecuten fuera de la provincia de Lima y Callao, cuyo valor referencial no supere los novecientos mil Soles (S/ 900,000.00), a solicitud del postor se asigna una bonificación equivalente al diez por ciento (10%) sobre el puntaje total obtenido por los postores con domicilio en la provincia donde se ejecuta la obra, o en las provincias colindantes, sean o no pertenecientes al mismo departamento o región. El domicilio es el consignado en la constancia de inscripción ante el RNP<sup>3</sup>. Lo mismo aplica en el caso de procedimientos de selección por relación de ítems, cuando algún ítem no supera el monto señalado anteriormente.*

## 1.9. CALIFICACIÓN DE OFERTAS

Luego de culminada la evaluación, el órgano encargado de las contrataciones o comité de selección, según corresponda califica a los postores que obtuvieron el primer, segundo, tercer y cuarto lugar, según el orden de prelación, verificando que cumplan con los requisitos de calificación detallados en el numeral 3.2 del Capítulo III de la sección específica de las bases. La oferta del postor que no cumpla con los requisitos de calificación es descalificada.

Si alguno de los cuatro (4) postores no cumple con los requisitos de calificación, se aplica lo establecido en los numerales 75.2 y 75.3 del artículo 75 del Reglamento.

## 1.10. SUBSANACIÓN DE LAS OFERTAS

La subsanación de las ofertas se sujeta a lo establecido en el artículo 60 del Reglamento. La corrección aritmética a la que hace referencia el numeral 60.4 de dicho artículo procede para la ejecución de obras a suma alzada.

El plazo que se otorgue para la subsanación no puede ser inferior a un (1) día hábil.

La solicitud de subsanación se realiza de manera electrónica a través del SEACE y será remitida al correo electrónico consignado por el postor al momento de realizar su inscripción en el RNP, siendo su responsabilidad el permanente seguimiento de las notificaciones a dicho

<sup>3</sup> La constancia de inscripción electrónica se visualizará en el portal web del Registro Nacional de Proveedores: [www.rnp.gob.pe](http://www.rnp.gob.pe)

correo. La notificación de la solicitud se entiende efectuada el día de su envío al correo electrónico.

La presentación de las subsanaciones se realiza a través del SEACE. No se tomará en cuenta la subsanación que se presente en físico a la Entidad.

#### **1.11. RECHAZO DE LAS OFERTAS**

Previo al otorgamiento de la buena pro, el comité de selección revisa las ofertas económicas que cumplen los requisitos de calificación, de conformidad con lo establecido para el rechazo de ofertas, previsto en el artículo 68 del Reglamento, de ser el caso.

De rechazarse alguna de las ofertas calificadas, el órgano encargado de las contrataciones o comité de selección, según corresponda, revisa el cumplimiento de los requisitos de calificación de los postores que siguen en el orden de prelación, en caso las hubiere.

#### **1.12. OTORGAMIENTO DE LA BUENA PRO**

Definida la oferta ganadora, el órgano encargado de las contrataciones o comité de selección, según corresponda, otorga la buena pro, mediante su publicación en el SEACE, incluyendo el cuadro comparativo y las actas debidamente motivadas de los resultados de la admisión, no admisión, evaluación, calificación, descalificación, rechazo y el otorgamiento de la buena pro.

#### **1.13. CONSENTIMIENTO DE LA BUENA PRO**

Cuando se hayan presentado dos (2) o más ofertas, el consentimiento de la buena pro se produce a los cinco (5) días hábiles siguientes de la notificación de su otorgamiento, sin que los postores hayan ejercido el derecho de interponer el recurso de apelación.

En caso que se haya presentado una sola oferta, el consentimiento de la buena pro se produce el mismo día de la notificación de su otorgamiento.

El consentimiento del otorgamiento de la buena pro se publica en el SEACE al día hábil siguiente de producido.

##### **Importante**

*Una vez consentido el otorgamiento de la buena pro, el órgano encargado de las contrataciones o el órgano de la Entidad al que se haya asignado tal función realiza la verificación de la oferta presentada por el postor ganador de la buena pro conforme lo establecido en el numeral 64.6 del artículo 64 del Reglamento.*

## CAPÍTULO II SOLUCIÓN DE CONTROVERSIAS DURANTE EL PROCEDIMIENTO DE SELECCIÓN

### 2.1. RECURSO DE APELACIÓN

A través del recurso de apelación se pueden impugnar los actos dictados durante el desarrollo del procedimiento de selección hasta antes del perfeccionamiento del contrato.

El recurso de apelación se presenta ante la Entidad convocante, y es conocido y resuelto por su Titular, cuando el valor referencial sea igual o menor a cincuenta (50) UIT. Cuando el valor referencial sea mayor a dicho monto, el recurso de apelación se presenta ante y es resuelto por el Tribunal de Contrataciones del Estado.

En los procedimientos de selección según relación de ítems, el valor referencial total del procedimiento determina ante quién se presenta el recurso de apelación.

Los actos que declaren la nulidad de oficio, la cancelación del procedimiento de selección y otros actos emitidos por el Titular de la Entidad que afecten la continuidad de este, se impugnan ante el Tribunal de Contrataciones del Estado.

#### Importante

- *Una vez otorgada la buena pro, el órgano encargado de las contrataciones o comité de selección, según corresponda, está en la obligación de permitir el acceso de los participantes y postores al expediente de contratación, salvo la información calificada como secreta, confidencial o reservada por la normativa de la materia, a más tardar dentro del día siguiente de haberse solicitado por escrito.*

*Luego de otorgada la buena pro no se da a conocer las ofertas cuyos requisitos de calificación no fueron analizados y revisados por el órgano encargado de las contrataciones o comité de selección, según corresponda.*

- *A efectos de recoger la información de su interés, los postores pueden valerse de distintos medios, tales como: (i) la lectura y/o toma de apuntes, (ii) la captura y almacenamiento de imágenes, e incluso (iii) pueden solicitar copia de la documentación obrante en el expediente, siendo que, en este último caso, la Entidad deberá entregar dicha documentación en el menor tiempo posible, previo pago por tal concepto.*
- *El recurso de apelación se presenta ante la Mesa de Partes del Tribunal o ante las oficinas desconcentradas del OSCE o en la Unidad de Trámite Documentario de la Entidad, según corresponda.*

### 2.2. PLAZOS DE INTERPOSICIÓN DEL RECURSO DE APELACIÓN

La apelación contra el otorgamiento de la buena pro o contra los actos dictados con anterioridad a ella se interpone dentro de los cinco (5) días hábiles siguientes de haberse notificado el otorgamiento de la buena pro.

La apelación contra los actos dictados con posterioridad al otorgamiento de la buena pro, contra la declaración de nulidad, cancelación y declaratoria de desierto del procedimiento, se interpone dentro de los cinco (5) días hábiles siguientes de haberse tomado conocimiento del acto que se desea impugnar.

### CAPÍTULO III DEL CONTRATO

#### 3.1. PERFECCIONAMIENTO DEL CONTRATO

Los plazos y el procedimiento para perfeccionar el contrato se realiza conforme a lo indicado en el artículo 141 del Reglamento.

Para perfeccionar el contrato, el postor ganador de la buena pro debe presentar los documentos señalados en los artículos 139 y 175 del Reglamento, así como los previstos en la sección específica de las bases.

#### 3.2. GARANTÍAS

Las garantías que deben otorgar los postores y/o contratistas, según corresponda, son las de fiel cumplimiento del contrato y por los adelantos.

##### 3.2.1. GARANTÍA DE FIEL CUMPLIMIENTO

Como requisito indispensable para perfeccionar el contrato, el postor ganador debe entregar a la Entidad la garantía de fiel cumplimiento del mismo por una suma equivalente al diez por ciento (10%) del monto del contrato original. Esta se mantiene vigente hasta el consentimiento de la liquidación final.

##### **Importante**

*En los contratos de ejecución de obras que celebren las Entidades con las micro y pequeñas empresas, estas últimas pueden otorgar como garantía de fiel cumplimiento el diez por ciento (10%) del monto del contrato original, porcentaje que es retenido por la Entidad durante la primera mitad del número total de pagos a realizarse, de forma prorrateada en cada pago, con cargo a ser devuelto a la finalización del mismo, conforme lo establece el artículo 149 del Reglamento, siempre que:*

- a) El procedimiento de selección original del cual derive el contrato a suscribirse sea una Adjudicación Simplificada.*
- b) El plazo de ejecución de la obra sea igual o mayor a sesenta (60) días calendario; y,*
- c) El pago a favor del contratista considere, al menos, dos (2) valorizaciones periódicas, en función del avance de obra.*

##### 3.2.2. GARANTÍA DE FIEL CUMPLIMIENTO POR PRESTACIONES ACCESORIAS

En las contrataciones que conllevan la ejecución de prestaciones accesorias, tales como mantenimiento, reparación o actividades afines, se otorga una garantía adicional por una suma equivalente al diez por ciento (10%) del monto del contrato de la prestación accesorio, la misma que debe ser renovada periódicamente hasta el cumplimiento total de las obligaciones garantizadas.

##### 3.2.3. GARANTÍA POR ADELANTO

En caso se haya previsto en la sección específica de las bases la entrega de adelantos, el contratista debe presentar una garantía emitida por idéntico monto conforme a lo estipulado en el artículo 153 del Reglamento.

#### 3.3. REQUISITOS DE LAS GARANTÍAS

Las garantías que se presenten deben ser incondicionales, solidarias, irrevocables y de

realización automática en el país, al solo requerimiento de la Entidad. Asimismo, deben ser emitidas por empresas que se encuentren bajo la supervisión directa de la Superintendencia de Banca, Seguros y Administradoras Privadas de Fondos de Pensiones, y que cuenten con clasificación de riesgo B o superior. Asimismo, deben estar autorizadas para emitir garantías; o estar consideradas en la última lista de bancos extranjeros de primera categoría que periódicamente publica el Banco Central de Reserva del Perú.

#### **Importante**

*Corresponde a la Entidad verificar que las garantías presentadas por el postor ganador de la buena pro y/o contratista cumplan con los requisitos y condiciones necesarios para su aceptación y eventual ejecución; sin perjuicio de la determinación de las responsabilidades funcionales que correspondan.*

#### **Advertencia**

*Los funcionarios de las Entidades no deben aceptar garantías emitidas bajo condiciones distintas a las establecidas en el presente numeral, debiendo tener en cuenta lo siguiente:*

- 1. La clasificadora de riesgo que asigna la clasificación a la empresa que emite la garantía debe encontrarse listada en el portal web de la SBS (<http://www.sbs.gob.pe/sistema-financiero/clasificadoras-de-riesgo>).*
- 2. Se debe identificar en la página web de la clasificadora de riesgo respectiva, cuál es la clasificación vigente de la empresa que emite la garantía, considerando la vigencia a la fecha de emisión de la garantía.*
- 3. Para fines de lo establecido en el artículo 148 del Reglamento, la clasificación de riesgo B, incluye las clasificaciones B+ y B.*
- 4. Si la empresa que otorga la garantía cuenta con más de una clasificación de riesgo emitida por distintas empresas listadas en el portal web de la SBS, bastará que en una de ellas cumpla con la clasificación mínima establecida en el Reglamento.*

*En caso exista alguna duda sobre la clasificación de riesgo asignada a la empresa emisora de la garantía, se deberá consultar a la clasificadora de riesgos respectiva.*

*De otro lado, además de cumplir con el requisito referido a la clasificación de riesgo, a efectos de verificar si la empresa emisora se encuentra autorizada por la SBS para emitir garantías, debe revisarse el portal web de dicha Entidad (<http://www.sbs.gob.pe/sistema-financiero/relacion-de-empresas-que-se-encuentran-autorizadas-a-emitar-cartas-fianza>).*

*Los funcionarios competentes deben verificar la autenticidad de la garantía a través de los mecanismos establecidos (consulta web, teléfono u otros) por la empresa emisora.*

### **3.4. EJECUCIÓN DE GARANTÍAS**

La Entidad puede solicitar la ejecución de las garantías conforme a los supuestos contemplados en el artículo 155 del Reglamento.

### **3.5. ADELANTOS**

La Entidad puede establecer la entrega de adelantos directos y adelantos para materiales e insumos, y en el caso de contratos bajo la modalidad llave en mano, para equipamiento y mobiliario, de conformidad con el artículo 180 del Reglamento, siempre que ello haya sido previsto en la sección específica de las bases.

### **3.6. VALORIZACIONES**

Las valorizaciones son la cuantificación económica de un avance físico en la ejecución de la obra, realizada en un período determinado, tienen el carácter de pagos a cuenta y son elaboradas



el último día de cada período previsto en la sección específica de las bases, por el inspector o supervisor, según corresponda y el contratista.

En caso se haya suscrito contrato con un consorcio, el pago de las valorizaciones se realizará a quien se indique en el contrato de consorcio.

#### **Advertencia**

*En caso de retraso en los pagos a cuenta o pago final por parte de la Entidad, salvo que se deba a caso fortuito o fuerza mayor, esta reconoce al contratista los intereses legales correspondientes, de conformidad con el artículo 39 de la Ley y los artículos 1244, 1245 y 1246 del Código Civil, debiendo repetir contra los responsables de la demora injustificada.*

### **3.7. REAJUSTES**

Los reajustes se calculan conforme lo indicado en el numeral 38.3 del artículo 38 y el artículo 195 del Reglamento.

#### **Importante**

*Tanto la elaboración como la aplicación de las fórmulas polinómicas se sujetan a lo dispuesto en el Decreto Supremo N° 011-79-VC y sus modificatorias, ampliatorias y complementarias.*

### **3.8. PENALIDADES**

#### **3.8.1. PENALIDAD POR MORA EN LA EJECUCIÓN DE LA PRESTACIÓN**

En caso de retraso injustificado del contratista en la ejecución de las prestaciones objeto del contrato, la Entidad le aplica automáticamente una penalidad por mora por cada día de atraso, de conformidad con el artículo 162 del Reglamento.

#### **3.8.2. OTRAS PENALIDADES**

La Entidad puede establecer penalidades distintas a la mencionada en el numeral precedente, según lo previsto en el artículo 163 del Reglamento y lo indicado en la sección específica de las bases.

Estos dos tipos de penalidades se calculan en forma independiente y pueden alcanzar cada una un monto máximo equivalente al diez por ciento (10%) del monto del contrato vigente, o de ser el caso, del ítem que debió ejecutarse.

### **3.9. INCUMPLIMIENTO DEL CONTRATO**

Las causales para la resolución del contrato, serán aplicadas de conformidad con el artículo 36 de la Ley y 164 del Reglamento.

### **3.10. DISPOSICIONES FINALES**

Todos los demás aspectos del presente procedimiento no contemplados en las bases se regirán supletoriamente por la Ley y su Reglamento, así como por las disposiciones legales vigentes.

## **SECCIÓN ESPECÍFICA**

### **CONDICIONES ESPECIALES DEL PROCEDIMIENTO DE SELECCIÓN**

(EN ESTA SECCIÓN LA ENTIDAD DEBERÁ COMPLETAR LA INFORMACIÓN EXIGIDA, DE ACUERDO A LAS INSTRUCCIONES INDICADAS)

## CAPÍTULO I GENERALIDADES

### 1.1. ENTIDAD CONVOCANTE

Nombre : MUNICIPALIDAD PROVINCIAL DE HUAYTARA  
RUC N° : 20162316495  
Domicilio legal : CALLE MUNICIPALIDAD 100 – PLAZA DE ARMAS - HUAYTARA  
Teléfono: : 926042910  
Correo electrónico: : municipalidadprovhuytara@gmail.com

### 1.2. OBJETO DE LA CONVOCATORIA

El presente procedimiento de selección tiene por objeto la contratación de la ejecución de la obra:  
**“CREACION DEL SERVICIO DE COBERTURA TELEFONIA MOVIL EN LAS LOCALIDADES DE PORONCCOCHA, PAMPACANCHA, SACHAPALCA, SAN JOSE DE HUINCHO, SANTA ROSA DE BUENOS AIRES, SAN JUAN DE PACOMARCA, OCCESHCA, ATTA Y SAN BARTOLOME DE CAPILLAS DE 4 DISTRITOS DE LA PROVINCIA DE HUAYTARA - DEPARTAMENTO DE HUANCAMELICA” Código único de inversión N°2529457.**

### 1.3. VALOR REFERENCIAL<sup>4</sup>

El valor referencial asciende a S/. 1,218,955.23 (UN MILLON DOSCIENTOS DIECIOCHO MIL NOVECIENTOS CINCUENTA Y CINCO CON 23/100 SOLES), incluidos los impuestos de Ley y cualquier otro concepto que incida en el costo total de la ejecución de la obra. El valor referencial ha sido calculado al mes de diciembre 2023

Valor Referencial (VR)	Límites <sup>5</sup>	
	Inferior	Superior
1,218,955.23, (UN MILLON DOSCIENTOS DIECIOCHO MIL NOVECIENTOS CINCUENTA Y CINCO CON 23/100 SOLES), INCLUYE IGV	1,097,059.71, (UN MILLON NOVENTA Y SIETE MIL CINCUENTA Y NUEVE CON 71/100 SOLES)	1,340,850.75 (UN MILLON TRECIENTOS CUARENTA MIL OCHOCIENTOS CINCUENTA CON 75/100 SOLES)

#### Importante

- El precio de las ofertas no puede exceder los límites del valor referencial de conformidad con el numeral 28.2 del artículo 28 de la Ley.

### 1.4. EXPEDIENTE DE CONTRATACIÓN

<sup>4</sup> El monto del valor referencial indicado en esta sección de las bases no debe diferir del monto del valor referencial consignado en la ficha del procedimiento en el SEACE. No obstante, de existir contradicción entre estos montos, primará el monto del valor referencial indicado en las bases aprobadas.

<sup>5</sup> De acuerdo a lo señalado en el artículo 48 del Reglamento, estos límites se calculan considerando dos (2) decimales. Para ello, si el límite inferior tiene más de dos (2) decimales, se aumenta en un dígito el valor del segundo decimal; en el caso del límite superior, se considera el valor del segundo decimal sin efectuar el redondeo.

Documento y fecha de aprobación del expediente de contratación	:	FORMATO N° 02 Documento N° 007-2024/GM-MPH/FPS- fecha 19/03/2024
Documento y fecha de aprobación del expediente técnico	:	Resolución de Gerencia Municipal N°160-2023-MPH/GM-SUCC – fecha 28/12/2023
Documento y fecha de actualización del expediente técnico, de corresponder	:	NO CORRESPONDE
Tipo y número del procedimiento de selección que se convocó para la elaboración del expediente técnico, de corresponder	:	Menor a 8 Uit.

#### 1.5. FUENTE DE FINANCIAMIENTO

5 RECURSOS DETERMINADOS 18 CANON Y SOBRECANON, REGALÍAS, RENTA DE ADUANAS Y PARTICIPACIONES

##### Importante

*La fuente de financiamiento debe corresponder a aquella prevista en la Ley de Equilibrio Financiero del Presupuesto del Sector Público del año fiscal en el cual se convoca el procedimiento de selección.*

#### 1.6. SISTEMA DE CONTRATACIÓN

El presente procedimiento se rige por el sistema de, A SUMA ALZADA, de acuerdo con lo establecido en el expediente de contratación respectivo.

#### 1.7. MODALIDAD DE EJECUCIÓN

NO CORRESPONDE

#### 1.8. ALCANCES DEL REQUERIMIENTO

El alcance de la ejecución de la obra está definido en el Capítulo III de la presente sección de las bases.

#### 1.9. PLAZO DE EJECUCIÓN DE LA OBRA

El plazo de ejecución de la obra materia de la presente convocatoria, es de **120 (ciento veinte) días** calendario, en concordancia con lo establecido en el expediente de contratación y en el expediente técnico de obra.

#### 1.10. COSTO DE REPRODUCCIÓN Y ENTREGA DE BASES Y DEL EXPEDIENTE TÉCNICO DE LA OBRA

Los participantes registrados tienen el derecho a recabar las bases y el expediente técnico de la obra en versión impresa o digital, según su elección, para cuyo efecto deben:

Pagar en	:	CAJA DE LA MUNICIPALIDAD PRIVINCIAL DE HUAYTARÁ
Recoger en	:	OFICINA DE LA SUB GERENCIA DE LOGÍSTICA

Costo de bases : Impresa: S/ Impresa: S/. 10.00 (diez con 00/100 soles).

Costo del expediente técnico : Impreso: S/ S/ 0.20 céntimos por copia de hojas.  
Digital: S/ S/ 5.00 cinco con 00/100 soles.

Las bases y el expediente técnico se entregan inmediatamente después de realizado el pago correspondiente. Excepcionalmente, el expediente técnico en versión impresa puede ser entregado dentro del plazo máximo de un (1) día hábil de efectuado el pago.

#### **Importante**

- *La Entidad debe entregar una constancia o formulario de cargos en donde consta que el participante recibió el expediente técnico completo. Dicha constancia o formulario debe incluir un índice del contenido del expediente técnico y número de folios correspondientes.*
- *El costo de entrega del ejemplar de las bases y del expediente técnico, no puede exceder el costo de su reproducción.*

#### **Advertencia**

*Las Entidades deben cautelar bajo responsabilidad que la versión impresa y digital del expediente técnico correspondan a la versión original del expediente técnico aprobado.*

### **1.11. ACCESO VIRTUAL AL EXPEDIENTE TÉCNICO DE LA OBRA**

El expediente técnico de la obra en versión digital se encuentra publicado en el SEACE, obligatoriamente, desde la fecha de la convocatoria del presente procedimiento de selección.

### **1.12. BASE LEGAL**

- Ley 31953 - Ley del Presupuesto del Sector Público para el Año Fiscal 2024
- Ley 31954 - Ley de Equilibrio Financiero del Presupuesto del Sector Público para el Año Fiscal 2024
- Texto Único Ordenado de la Ley N° 27806, Ley de Transparencia y de Acceso a la Información Pública, aprobado por D.S. N° 043-2003-PCM.
- Texto Único Ordenado de la Ley N° 27444, Ley de Procedimiento Administrativo General aprobado por D.S. N°004-2019-JU.
- Ley N° 30225, Ley de Contrataciones del Estado, en adelante la Ley y sus Modificaciones a la fecha.
- Decreto Supremo N°344-2018-EF, que aprueba el Reglamento de la Ley N° 30225, modificado por Decreto Supremo N° 377-2019-EF y modificado por el Decreto Supremo N° 162-2021-EF
- Ley N° 27785 Ley Orgánica del sistema Nacional de Control y de la Contraloría General de la Republica.
- Ley N°29783, Ley de Seguridad y Salud en el trabajo y modificatoria.
- Decreto Supremo N° 008-2008-TR, Reglamento de la Ley MYPE.
- Decreto Supremo N° 011-79-VC.
- Directivas y opiniones del OSCE.

Las referidas normas incluyen sus respectivas modificaciones, de ser el caso.

## CAPÍTULO II DEL PROCEDIMIENTO DE SELECCIÓN

### 2.1. CALENDARIO DEL PROCEDIMIENTO DE SELECCIÓN

Según el cronograma de la ficha de selección de la convocatoria publicada en el SEACE.

#### Importante

*De conformidad con la vigesimosegunda Disposición Complementaria Final del Reglamento, en caso la Entidad (Ministerios y sus organismos públicos, programas o proyectos adscritos) haya difundido el requerimiento a través del SEACE siguiendo el procedimiento establecido en dicha disposición, no procede formular consultas u observaciones al requerimiento.*

### 2.2. CONTENIDO DE LAS OFERTAS

La oferta contendrá, además de un índice de documentos<sup>6</sup>, la siguiente documentación:

#### 2.2.1. Documentación de presentación obligatoria

##### 2.2.1.1. Documentos para la admisión de la oferta

- a) Declaración jurada de datos del postor. (**Anexo N° 1**)
- b) Documento que acredite la representación de quien suscribe la oferta.

En caso de persona jurídica, copia del certificado de vigencia de poder del representante legal, apoderado o mandatario designado para tal efecto.

En caso de persona natural, copia del documento nacional de identidad o documento análogo, o del certificado de vigencia de poder otorgado por persona natural, del apoderado o mandatario, según corresponda.

En el caso de consorcios, este documento debe ser presentado por cada uno de los integrantes del consorcio que suscriba la promesa de consorcio, según corresponda.

#### Advertencia

*De acuerdo con el artículo 4 del Decreto Legislativo N° 1246, las Entidades están prohibidas de exigir a los administrados o usuarios la información que puedan obtener directamente mediante la interoperabilidad a que se refieren los artículos 2 y 3 de dicho Decreto Legislativo. En esa medida, si la Entidad es usuaria de la Plataforma de Interoperabilidad del Estado – PIDE<sup>7</sup> y siempre que el servicio web se encuentre activo en el Catálogo de Servicios de dicha plataforma, no corresponderá exigir el certificado de vigencia de poder y/o documento nacional de identidad.*

- c) Declaración jurada de acuerdo con el literal b) del artículo 52 del Reglamento. (**Anexo N° 2**)
- d) Declaración jurada de cumplimiento del Expediente Técnico, según el numeral 3.1 del Capítulo III de la presente sección. (**Anexo N° 3**)

<sup>6</sup> La omisión del índice no determina la no admisión de la oferta.

<sup>7</sup> Para mayor información de las Entidades usuarias y del Catálogo de Servicios de la Plataforma de Interoperabilidad del Estado – PIDE ingresar al siguiente enlace <https://www.gobiernodigital.gob.pe/interoperabilidad/>

- e) Declaración jurada de plazo de ejecución de la obra. **(Anexo N° 4)**
- f) Promesa de consorcio con firmas legalizadas, de ser el caso, en la que se consigne los integrantes, el representante común, el domicilio común y las obligaciones a las que se compromete cada uno de los integrantes del consorcio, así como el porcentaje equivalente a dichas obligaciones. **(Anexo N° 5)**
- g) El precio de la oferta en SOLES y:
  - ✓ El desagregado de partidas, cuando el procedimiento se haya convocado a suma alzada.
  - ✓ Los precios unitarios, considerando las partidas según lo previsto en el último párrafo del literal b) del artículo 35 del Reglamento.

Asimismo, la oferta incluye el monto de la prestación accesorio, cuando corresponda. **(Anexo N° 6)**

El precio total de la oferta y los subtotales que lo componen deben ser expresados con dos (2) decimales. Los precios unitarios pueden ser expresados con más de dos (2) decimales.

#### **Importante**

- *El órgano encargado de las contrataciones o comité de selección, según corresponda, no puede incorporar documentos adicionales para la admisión de la oferta a los establecidos en este acápite.*
- *El análisis de precios unitarios y el detalle de los gastos generales fijos y variables de la oferta se presentan para el perfeccionamiento del contrato.*
- *El órgano encargado de las contrataciones o comité de selección, según corresponda, declara no admitidas las ofertas que no se encuentren dentro de los límites del valor referencial previstos en el numeral 28.2 del artículo 28 de la Ley. Asimismo, verifica la presentación de los documentos requeridos. De no cumplir con lo requerido, la oferta se considera no admitida.*

#### **2.2.1.2. Documentos para acreditar los requisitos de calificación**

Incorporar en la oferta los documentos que acreditan los “**Requisitos de Calificación**” que se detallan en el numeral 3.2 del Capítulo III de la presente sección de las bases.

#### **2.2.2. Documentación de presentación facultativa:**

- a) En el caso de microempresas y pequeñas empresas integradas por personas con discapacidad, o en el caso de consorcios conformados en su totalidad por estas empresas, deben presentar la constancia o certificado con el cual acredite su inscripción en el Registro de Empresas Promocionales para Personas con Discapacidad<sup>8</sup>.
- b) Solicitud de bonificación del cinco por ciento (5%) por tener la condición de micro y pequeña empresa **(Anexo N°11)**.
- c) Los postores con domicilio en la provincia donde se ejecutará la obra, o en las provincias colindantes, sean o no pertenecientes al mismo departamento o región, pueden presentar la solicitud de bonificación por obras ejecutadas fuera de la provincia de Lima y Callao, según Anexo N° 8

<sup>8</sup> Dicho documento se tendrá en consideración en caso de empate, conforme a lo previsto en el artículo 91 del Reglamento.

### **Advertencia**

*El órgano encargado de las contrataciones o comité de selección, según corresponda, no podrá exigir al postor la presentación de documentos que no hayan sido indicados en los acápite "Documentos para la admisión de la oferta", "Requisitos de calificación" y "Factores de evaluación".*

## **2.3. PRESENTACIÓN DEL RECURSO DE APELACIÓN**

"El recurso de apelación se presenta ante la Unidad de Trámite Documentario de la Entidad.

En caso el participante o postor opte por presentar recurso de apelación y por otorgar la garantía mediante depósito en cuenta bancaria, se debe realizar el abono en:

N ° de Cuenta : 00563000163  
Banco : BANCO DE LA NACION  
N° CCI<sup>9</sup> : 01856300056300016373

## **2.4. REQUISITOS PARA PERFECCIONAR EL CONTRATO**

El postor ganador de la buena pro debe presentar los siguientes documentos para perfeccionar el contrato:

- a) Garantía de fiel cumplimiento del contrato.
- b) Garantía de fiel cumplimiento por prestaciones accesorias, de ser el caso.
- c) Solicitud para la constitución del fideicomiso, en el marco de lo establecido en el literal a) del numeral 184.9 del artículo 184 del Reglamento, de ser el caso<sup>10</sup>.
- d) Contrato de consorcio con firmas legalizadas ante Notario de cada uno de los integrantes, de ser el caso.
- e) Código de cuenta interbancaria (CCI) o, en el caso de proveedores no domiciliados, el número de su cuenta bancaria y la entidad bancaria en el exterior.
- f) Copia de la vigencia del poder del representante legal de la empresa que acredite que cuenta con facultades para perfeccionar el contrato, cuando corresponda.
- g) Copia de DNI del postor en caso de persona natural, o de su representante legal en caso de persona jurídica.

### **Advertencia**

*De acuerdo con el artículo 4 del Decreto Legislativo N° 1246, las Entidades están prohibidas de exigir a los administrados o usuarios la información que puedan obtener directamente mediante la interoperabilidad a que se refieren los artículos 2 y 3 de dicho Decreto Legislativo. En esa medida, si la Entidad es usuaria de la Plataforma de Interoperabilidad del Estado – PIDE<sup>11</sup> y siempre que el servicio web se encuentre activo en el Catálogo de Servicios de dicha plataforma, no corresponderá exigir los documentos previstos en los literales e) y f).*

- h) Domicilio para efectos de la notificación durante la ejecución del contrato.
- i) Autorización de notificación de la decisión de la Entidad sobre la solicitud de ampliación de plazo mediante medios electrónicos de comunicación <sup>12</sup>. **(Anexo N°12)**

<sup>9</sup> En caso de transferencia interbancaria.

<sup>10</sup> Cuando la Entidad no haya incorporado en las bases la obligación de constituir un fideicomiso para la administración de los adelantos destinados a la ejecución de obra, el postor adjudicado puede presentar la solicitud para la constitución del fideicomiso.

<sup>11</sup> Para mayor información de las Entidades usuarias y del Catálogo de Servicios de la Plataforma de Interoperabilidad del Estado – PIDE ingresar al siguiente enlace <https://www.gobiernodigital.gob.pe/interoperabilidad/>

<sup>12</sup> En tanto se implemente la funcionalidad en el SEACE, de conformidad con la Primera Disposición Complementaria Transitoria del Decreto Supremo N° 234-2022-EF.



- j) Constancia de capacidad libre de contratación expedida por el RNP<sup>13</sup>.
- k) Programa de Ejecución de Obra (CPM) el cual presenta la ruta crítica y el calendario de avance de obra valorizado.
- l) Calendario de adquisición de materiales e insumos necesarios para la ejecución de obra, en concordancia con el calendario de avance de obra valorizado. Este calendario se actualiza con cada ampliación de plazo otorgada, en concordancia con el calendario de avance de obra valorizado vigente.
- m) Calendario de utilización de equipo, en caso la naturaleza de la contratación lo requiera.
- n) Memoria en la que se señalen las consideraciones que se han tomado en cuenta para la elaboración de los documentos indicados en los literales k), l) y m).
- o) Análisis de precios unitarios de las partidas y detalle de los gastos generales fijos y variables de la oferta, en caso de obras sujetas a precios unitarios<sup>14</sup>.
- p) Desagregado por partidas que dio origen a la oferta, en caso de obras a suma alzada.
- q) Copia de documentos que sustenten la propiedad, la posesión, el compromiso de compra venta o alquiler u otro documento que acredite la disponibilidad del requisito de calificación equipamiento estratégico. En el caso que el postor ganador sea un consorcio los documentos de acreditación de este requisito pueden estar a nombre del consorcio o de uno de sus integrantes.
- r) Copia de los diplomas que acrediten la formación académica requerida del plantel profesional clave, en caso que el grado o título profesional requerido no se encuentre publicado en el Registro Nacional de Grados Académicos y Títulos Profesionales a cargo de la de la Superintendencia Nacional de Educación Superior Universitaria – SUNEDU<sup>15</sup>.
- s) Copia de (i) contratos y su respectiva conformidad o (ii) constancias o (iii) certificados o (iv) cualquier otra documentación que, de manera fehaciente demuestre la experiencia del personal que conforma el plantel profesional clave.

#### Importante

- *La Entidad debe aceptar las diferentes denominaciones utilizadas para acreditar la carrera profesional requerida, aun cuando no coincida literalmente con aquella prevista en los requisitos de calificación (por ejemplo Ingeniería Ambiental, Ingeniería en Gestión Ambiental, Ingeniería y Gestión Ambiental u otras denominaciones).*

- *Los documentos que acreditan la experiencia del personal deben incluir como mínimo los nombres y apellidos del profesional, el cargo desempeñado, el plazo de la prestación indicando el día, mes y año de inicio y culminación, el nombre de la Entidad u organización que emite el documento, la fecha de emisión y nombres y apellidos de quien suscribe el documento.*

*En caso estos documentos establezcan el plazo de la experiencia adquirida por el profesional en meses sin especificar los días la Entidad debe considerar el mes completo.*

*De presentarse experiencia ejecutada paralelamente (traslape), para el cómputo del tiempo de dicha experiencia sólo se considerará una vez el periodo traslapado. No obstante, de presentarse periodos traslapados en el residente de obra, no se considera ninguna de las experiencias acreditadas, salvo la ejecución de obras por paquete.*

*Se considerará aquella experiencia que no tenga una antigüedad mayor a veinticinco (25) años anteriores a la fecha de la presentación de ofertas.*

*Asimismo, la Entidad debe valorar de manera integral los documentos presentados para acreditar dicha experiencia. En tal sentido, aun cuando en los documentos presentados la denominación del cargo o puesto no coincida literalmente con aquella prevista en los requisitos de calificación, se deberá validar la experiencia si las actividades que realizó el profesional corresponden con la función propia del cargo o puesto requerido.*

- *Cuando el postor ganador de la buena pro presenta como plantel profesional clave a profesionales que se encuentren prestando servicios como residente o supervisor en obras contratadas por la Entidad que no cuentan con recepción, procede otorgar plazo adicional*

<sup>13</sup> Este requisito no aplica para procedimientos de contratación directa por la causal de carácter de secreto, secreto militar o por razones de orden interno.

<sup>14</sup> La Entidad puede requerir este documento en caso de obras a suma alzada.

<sup>15</sup> <https://enlinea.sunedu.gob.pe/>

*para subsanar, conforme lo previsto en el literal a) del artículo 141 del Reglamento.*

- En caso que el postor ganador de la buena pro sea un consorcio, las garantías que presente este para el perfeccionamiento del contrato, así como durante la ejecución contractual, de ser el caso, además de cumplir con las condiciones establecidas en el artículo 33 de la Ley y en el artículo 148 del Reglamento, deben consignar expresamente el nombre completo o la denominación o razón social de los integrantes del consorcio, en calidad de garantizados, de lo contrario no podrán ser aceptadas por las Entidades. No se cumple el requisito antes indicado si se consigna únicamente la denominación del consorcio, conforme lo dispuesto en la Directiva "Participación de Proveedores en Consorcio en las Contrataciones del Estado".*
- En los contratos de ejecución de obras que celebren las Entidades con las micro y pequeñas empresas, estas últimas pueden otorgar como garantía de fiel cumplimiento el diez por ciento (10%) del monto del contrato, porcentaje que es retenido por la Entidad durante la primera mitad del número total de pagos a realizarse, de forma prorrateada en cada pago, con cargo a ser devuelto a la finalización del mismo, conforme lo establece el numeral 149.4 del artículo 149 del Reglamento y numeral 151.3 del artículo 151 del Reglamento, siempre que:*
  - a) El procedimiento de selección original del cual derive el contrato a suscribirse sea una Adjudicación Simplificada.*
  - b) El plazo de ejecución de la obra sea igual o mayor a sesenta (60) días calendario; y,*
  - c) El pago a favor del contratista considere, al menos, dos (2) valorizaciones periódicas, en función del avance de obra.*

*Para dicho efecto los postores deben encontrarse registrados en el REMYPE, consignando en la Declaración Jurada de Datos del Postor (Anexo N° 1) o en la solicitud de retención de la garantía durante el perfeccionamiento del contrato, que tienen la condición de MYPE, lo cual será verificado por la Entidad en el link <http://www2.trabajo.gob.pe/servicios-en-linea-2-2> opción consulta de empresas acreditadas en el REMYPE.*

#### **Importante**

- Corresponde a la Entidad verificar que las garantías presentadas por el postor ganador de la buena pro cumplan con los requisitos y condiciones necesarios para su aceptación y eventual ejecución; sin perjuicio de la determinación de las responsabilidades funcionales que correspondan.*
- De conformidad con el Reglamento Consular del Perú aprobado mediante Decreto Supremo N° 076-2005-RE para que los documentos públicos y privados extendidos en el exterior tengan validez en el Perú, deben estar legalizados por los funcionarios consulares peruanos y refrendados por el Ministerio de Relaciones Exteriores del Perú, salvo que se trate de documentos públicos emitidos en países que formen parte del Convenio de la Apostilla, en cuyo caso bastará con que estos cuenten con la Apostilla de la Haya<sup>16</sup>.*
- La Entidad no puede exigir documentación o información adicional a la consignada en el presente numeral para el perfeccionamiento del contrato.*

## **2.5. PERFECCIONAMIENTO DEL CONTRATO**

El contrato se perfecciona con la suscripción del documento que lo contiene. Para dicho efecto el postor ganador de la buena pro, dentro del plazo previsto en el artículo 141 del Reglamento, debe presentar la documentación requerida en en Mesa de partes de la Entidad Calle. Municipalidad N° 100 – Plaza de Armas – Distrito y Provincia de Huaytará y Departamento de Huancavelica, en el horario de 08:00 horas a 13:00 horas y de 15:00 horas a 18:00 horas

#### **Importante**

*En el caso de contratación de obras por paquete, se debe suscribir un contrato por cada obra incluida en el paquete.*

<sup>16</sup> Según lo previsto en la Opinión N° 009-2016/DTN.

## 2.6. ADELANTOS<sup>17</sup>

### 2.6.1. ADELANTO DIRECTO

“La Entidad otorgará Un (01) adelanto directo por el 10% del monto del contrato original.

El contratista debe solicitar formalmente el ADELANTO dentro de los ocho (8) días siguientes a la suscripción del contrato, adjuntando a su solicitud la garantía por adelantos<sup>18</sup> mediante carta fianza o póliza de caución y el comprobante de pago correspondiente. La Entidad debe entregar el monto solicitado dentro de los siete (7) días contados a partir del día siguiente de recibida la solicitud del contratista.

Vencido el plazo para solicitar el adelanto no procede la solicitud.

### 2.6.2. ADELANTO PARA MATERIALES E INSUMOS

“La Entidad otorgará adelantos para materiales e insumos por 20 % del monto del contrato original, conforme al calendario de adquisición de materiales e insumos presentado por el contratista.

La entrega de los adelantos se realizará en un plazo de 15 días calendario previos a la fecha prevista en el calendario de adquisición de materiales e insumos para cada adquisición, con la finalidad que EL CONTRATISTA pueda disponer de los materiales e insumos en la oportunidad prevista en el calendario de avance de obra valorizado.

Para tal efecto, EL CONTRATISTA debe solicitar la entrega del adelanto en un plazo de 15 días calendario anteriores al inicio del plazo antes mencionado, adjuntando a su solicitud la garantía por adelantos<sup>19</sup> mediante carta fianza o póliza de caución y el comprobante de pago respectivo.

Asimismo, en el caso de obras bajo la modalidad de ejecución llave en mano, cuando se haya previsto otorgar adelanto para equipamiento y mobiliario, consignar el siguiente numeral:

## 2.7. VALORIZACIONES

El periodo de valorización será **DE PERIODO MENSUAL**.

### Importante

- *Cuando el periodo de valorización establecido por la Entidad sea el mensual, el plazo del pago de la valorización se regirá por lo dispuesto en el numeral 194.7 del artículo 194 del Reglamento. En cambio, si la Entidad prevé un periodo de valorización distinto al mensual, se debe establecer los plazos y procedimiento aplicables para la valorización, teniendo en consideración lo dispuesto en el numeral 194.6 del referido artículo, así como el plazo para el pago de las valorizaciones.*
- *Las valorizaciones de obra se presentan a través del módulo de ejecución contractual del SEACE. Dicha obligación aplica a los contratos de obra que deriven de procedimientos de selección para la ejecución de obras, convocados a partir de la entrada en vigencia de la Directiva N° 001-2022-OSCE/CD “Gestión de las valorizaciones de obra a través del SEACE”<sup>20</sup>.*

<sup>17</sup> Si la Entidad ha previsto la entrega de adelantos, debe prever el procedimiento para su entrega, conforme a lo previsto en los artículos 181 y 182 del Reglamento.

<sup>18</sup> De conformidad con el artículo 153 del Reglamento, esta garantía debe ser emitida por idéntico monto y un plazo mínimo de vigencia de tres (3) meses, renovable por un plazo idéntico hasta la amortización total del adelanto otorgado. Cuando el plazo de ejecución contractual sea menor a tres (3) meses, las garantías pueden ser emitidas con una vigencia menor, siempre que cubra la fecha prevista para la amortización total del adelanto otorgado.

<sup>19</sup> De conformidad con el artículo 153 del Reglamento, esta garantía debe ser emitida por idéntico monto y un plazo mínimo de vigencia de tres (3) meses, renovable por un plazo idéntico hasta la amortización total del adelanto otorgado. Cuando el plazo de ejecución contractual sea menor a tres (3) meses, las garantías pueden ser emitidas con una vigencia menor, siempre que cubra la fecha prevista para la amortización total del adelanto otorgado.

<sup>20</sup> Aprobada mediante Resolución N° 002-2022-OSCE-PRE y modificada mediante Resolución N° 042-2022-OSCE/PRE, publicadas en el Diario Oficial El Peruano el 10 de enero de 2022 y 5 de marzo de 2022, respectivamente.

*Mediante comunicado el OSCE publica y difunde la relación de Entidades obligadas a usar la sección de valorizaciones electrónicas como medio para la gestión de las valorizaciones de obra. El primer listado de entidades obligadas se encuentra publicado en el siguiente enlace:*

*<https://www.gob.pe/institucion/osce/noticias/575017-comunicado-n-001-2022-osce>.*

## **2.8. PLAZO PARA EL PAGO DEL SALDO DE LA LIQUIDACIÓN DEL CONTRATO DE OBRA**

La Entidad o el contratista, según corresponda, deben efectuar el pago del monto correspondiente al saldo de la liquidación del contrato de obra, en el plazo de **60 (SESENTA) DÍAS** días calendario, computados desde el día siguiente del consentimiento de la liquidación. Para tal efecto, la parte que solicita el pago debe presentar el comprobante de pago respectivo.

### CAPÍTULO III REQUERIMIENTO

#### 3.1. EXPEDIENTE TÉCNICO E INFORMACIÓN COMPLEMENTARIA DEL EXPEDIENTE TÉCNICO



**MUNICIPALIDAD PROVINCIAL DE HUAYTARÁ**  
**GERENCIA DE INFRAESTRUCTURA, DESARROLLO URBANO Y RURAL**

49  
SF  
SG

### **TERMINOS DE REFERENCIA**

**EJECUCION DE LA OBRA: "CREACION DEL SERVICIO DE COBERTURA DE TELEFONIA MOVIL EN LAS LOCALIDADES DE PORONCCOCHA, PAMPACANCHA, SACHAPALCA, SAN JOSE DE HUINCHO, SANTA ROSA DE BUENOS AIRES, SAN JUAN DE PACOMARCA, OCCESHCA, ATTA Y SAN BARTOLOME DE CAPILLAS 4 DISTRITOS DE LA PROVINCIA DE HUAYTARA - DEPARTAMENTO DE HUANCAMELICA"**

#### 1. EXPEDIENTE TÉCNICO E INFORMACIÓN COMPLEMENTARIA DEL EXPEDIENTE TÉCNICO

##### 1.1 Consideraciones generales

El Expediente Técnico aprobado por RESOLUCION DE GERENCIA MUNICIPAL N° 160-2023-MPH/GM-SUCC, de fecha 28 de diciembre de 2023, por la Municipalidad Provincial de Huaytará, es el documento que define las características técnicas del proyecto a partir de las cuales se ejecutará la obra. En ella se describen las características técnicas del proyecto: resumen ejecutivo, memoria descriptiva, estudios básicos de ingeniería, presupuestos y cronogramas de obra, metrados, especificaciones técnicas y planos.

El expediente técnico también determina el plazo de ejecución en base a los rendimientos de las partidas que conforman el presupuesto de obra (calculados en base a la ubicación geográfica de la obra).



Nombre de la obra	: "CREACION DEL SERVICIO DE COBERTURA DE TELEFONIA MOVIL EN LAS LOCALIDADES DE PORONCCOCHA, PAMPACANCHA, SACHAPALCA, SAN JOSE DE HUINCHO, SANTA ROSA DE BUENOS AIRES, SAN JUAN DE PACOMARCA, OCCESHCA, ATTA Y SAN BARTOLOME DE CAPILLAS 4 DISTRITOS DE LA PROVINCIA DE HUAYTARA - DEPARTAMENTO DE HUANCAMELICA"
Ubicación	: El lugar de ejecución de la obra es el siguiente: <b>Localidad:</b> Varias <b>Provincia:</b> HUAYTARA <b>Región:</b> HUANCAMELICA
Nombre del Proyecto de Inversión	: "CREACION DEL SERVICIO DE COBERTURA DE TELEFONIA MOVIL EN LAS LOCALIDADES DE PORONCCOCHA, PAMPACANCHA, SACHAPALCA, SAN JOSE DE HUINCHO, SANTA ROSA DE BUENOS AIRES, SAN JUAN DE PACOMARCA, OCCESHCA, ATTA Y SAN BARTOLOME DE CAPILLAS 4 DISTRITOS DE LA PROVINCIA DE HUAYTARA - DEPARTAMENTO DE HUANCAMELICA"
Código Único de Inversiones	: 2529457
Valor referencial de ejecución de obra	: S/ 1'218,955.23 Soles Precios referidos a diciembre de 2023
Tipo de Proceso	: Adjudicación Simplificada
Objeto de Contratación	: Contratar a la empresa que se encargará de ejecutar los trabajos programados en el expediente técnico del proyecto
Plazo de Ejecución	: <b>120 días calendarios</b>
Modalidad de ejecución	: Administración Indirecta – Por Contrata
Sistema de contratación	: A suma alzada





## MUNICIPALIDAD PROVINCIAL DE HUAYTARÁ

### GERENCIA DE INFRAESTRUCTURA, DESARROLLO URBANO Y RURAL

#### 1.2 DEPENDENCIA QUE REQUIERE LA PRESTACIÓN:

El área que solicita los servicios de ejecución de obra es la Gerencia de Infraestructura, Desarrollo Urbano y Rural de la Municipalidad Provincial de Huaytará, en adelante Municipalidad Provincial de Huaytará.

#### 1.3 FINALIDAD PÚBLICA:

La obra contempla la ejecución de la Obra: "CREACION DEL SERVICIO DE COBERTURA DE TELEFONIA MOVIL EN LAS LOCALIDADES DE PORONCCOCHA, PAMPACANCHA, SACHAPALCA, SAN JOSE DE HUINCHO, SANTA ROSA DE BUENOS AIRES, SAN JUAN DE PACOMARCA, OCCESHCA, ATTA Y SAN BARTOLOME DE CAPILLAS 4 DISTRITOS DE LA PROVINCIA DE HUAYTARA - DEPARTAMENTO DE HUANCAMELICA", con la finalidad de MEJORAR LAS CONDICIONES DE SERVICIO DE COMUNICACIÓN MOVIL.

#### 1.4 OBJETO:

Contratar a la empresa contratista que se encargará de ejecutar la obra "CREACION DEL SERVICIO DE COBERTURA DE TELEFONIA MOVIL EN LAS LOCALIDADES DE PORONCCOCHA, PAMPACANCHA, SACHAPALCA, SAN JOSE DE HUINCHO, SANTA ROSA DE BUENOS AIRES, SAN JUAN DE PACOMARCA, OCCESHCA, ATTA Y SAN BARTOLOME DE CAPILLAS 4 DISTRITOS DE LA PROVINCIA DE HUAYTARA - DEPARTAMENTO DE HUANCAMELICA".

## 2. DESCRIPCIÓN GENERAL DEL PROYECTO

### 1. ASPECTOS GENERALES

#### NOMBRE DEL PROYECTO

El nombre del proyecto ha sido definido como: "CREACION DEL SERVICIO DE COBERTURA TELEFONIA MOVIL EN LAS LOCALIDADES DE PORONCCOCHA, PAMPACANCHA, SACHAPALCA, SAN JOSE DE HUINCHO, SANTA ROSA DE BUENOS AIRES, SAN JUAN DE PACOMARCA, OCCESHCA, ATTA Y SAN BARTOLOME DE CAPILLAS DE 4 DISTRITOS DE LA PROVINCIA DE HUAYTARA - DEPARTAMENTO DE HUANCAMELICA".

#### CÓDIGO UNIFICADO

Código Único de Inversiones: 2529457

### 2. ANTECEDENTES

Durante las décadas recientes el sistema de telecomunicación en el Perú su demanda ha ido en crecimiento siendo este un servicio primordial para la comunicación de la población. Y el entorno de los distritos de Laramarca, Querco, Ocoyo y Santiago de Quirahuará no es ajeno a ello. Aún más sabiendo que estos distritos son zonas de pobreza y extrema pobreza, y requieren la inclusión al servicio de comunicaciones. Por cual la municipalidad Provincial de Huaytará en cumplimiento de sus funciones dentro del marco de sus competencias se ha planteado como meta la dotación de cobertura de señal de telefonía móvil en el sector rural de los 04 distrito de su jurisdicción.

Visto la problemática del lugar, y las razones por la que es de interés para los beneficiarios resolver; la Municipalidad Provincial de Huaytará, considera la ejecución del proyecto prioritario y de necesidad urgente a fin de mejorar y potenciar el sistema de telecomunicación en el sector de los distritos de Laramarca, Querco, Ocoyo y Santiago de Quirahuará permitiendo una adecuada cobertura de comunicación de la población beneficiaria.







## MUNICIPALIDAD PROVINCIAL DE HUAYTARÁ

### GERENCIA DE INFRAESTRUCTURA, DESARROLLO URBANO Y RURAL

50  
47  
54

Por lo mencionado anteriormente, el gobierno local requiere la ejecución del "CREACION DEL SERVICIO DE COBERTURA TELEFONIA MOVIL EN LAS LOCALIDADES DE PORONCCOCHA, PAMPACANCHA, SACHAPALCA, SAN JOSE DE HUINCHO, SANTA ROSA DE BUENOS AIRES, SAN JUAN DE PACOMARCA, OCCESHCA, ATTA Y SAN BARTOLOME DE CAPILLAS DE 4 DISTRITOS DE LA PROVINCIA DE HUAYTARA - DEPARTAMENTO DE HUANCABELICA".

### 3. JUSTIFICACIÓN

El proyecto se justifica su ejecución por:

**Conectividad y Comunicación:** Proporcionar servicios de telefonía móvil mejorará la conectividad y facilitará la comunicación entre las personas. Esto es esencial para el intercambio de información, coordinación en emergencias, comunicación comercial y social, y acceso a servicios esenciales.

**Desarrollo Económico:** La disponibilidad de servicios de telefonía móvil impulsará el desarrollo económico en áreas de influencia del proyecto al facilitar la comunicación empresarial, transacciones comerciales, acceso a servicios financieros móviles y la participación en la economía digital.

**Acceso a la Información:** El servicio de telefonía móvil brindará a los residentes de la zona de influencia acceso a información valiosa, como pronósticos meteorológicos, precios de productos, noticias locales y nacionales, lo que puede mejorar la toma de decisiones y la calidad de vida.

**Servicios de Salud:** Facilitará la prestación de servicios de salud a distancia, permitiendo la comunicación entre pacientes y profesionales de la salud, así como el acceso a información médica y recordatorios de citas.

**Seguridad:** Mejorará la seguridad al permitir una comunicación más rápida y eficiente en situaciones de emergencia. Los residentes pueden llamar a servicios de emergencia o alertar a las autoridades sobre incidentes de manera más efectiva.

**Educación a Distancia:** Facilita la educación a distancia y el acceso a recursos educativos en áreas donde puede ser difícil establecer escuelas físicas. Los estudiantes pueden acceder a contenido educativo en línea y participar en programas de aprendizaje remoto.

**Inclusión Digital:** Contribuye a reducir la brecha digital al proporcionar acceso a tecnologías de la información y comunicación en áreas que de otro modo podrían quedar rezagadas en términos de avances tecnológicos.

**Desarrollo Social:** Fomenta la conectividad social, permitiendo a las personas mantenerse en contacto con amigos y familiares, independientemente de su ubicación geográfica.



### 4. DESCRIPCIÓN DE LA SITUACIÓN ACTUAL

De acuerdo al diagnóstico de brecha del Ministerio de Transportes y Comunicaciones, la brecha existente en cuanto a **PORCENTAJE DE CENTROS POBLADOS CON AL MENOS UNA ENTIDAD PÚBLICA SIN ACCESO A INTERNET FIJO** en la provincia de Huaytará es de **80.88%** y en con respecto a **PORCENTAJE DE CENTROS POBLADOS CON AL MENOS 100 HABITANTES SIN COBERTURA DE TELEFONÍA MÓVIL** en la provincia de Huaytará es de **64.52%** y la brecha en **PORCENTAJE DE CENTROS POBLADOS CON CENTROS DE ACCESO DIGITAL POR IMPLEMENTAR** es de **100%** según fuentes del ministerio de transportes y comunicaciones, el mismo que se puede comprobar en el área en estudio que existe una brecha considerable correspondiente a la población distrital, como beneficiarios directos. También existe los beneficiarios denominado población flotante: son la población que están de paso o se encuentran temporalmente dentro del área de influencia del proyecto.

**TABLA 01: BRECHA SERVICIO DE COMUNICACIONES PROVINCIA DE HUAYTARÁ**

Nro.	NOMBRE DEL INDICADOR DE BRECHA	VALOR IB
8	Porcentaje de centros poblados con al menos una entidad pública sin acceso a internet fijo	80.88
9	Porcentaje de centros poblados con al menos 100 habitantes sin cobertura de telefonía móvil	64.52
10	Porcentaje de centros poblados con centros de acceso digital por implementar	100
Fuente:		





## MUNICIPALIDAD PROVINCIAL DE HUAYTARÁ

### GERENCIA DE INFRAESTRUCTURA, DESARROLLO URBANO Y RURAL

54  
46  
53

**TABLA 02: BRECHA SERVICIO DE COMUNICACIONES DISTRITO DE LARAMARCA**

Nro.	NOMBRE DEL INDICADOR DE BRECHA	VALOR IB
8	Porcentaje de centros poblados con al menos una entidad pública sin acceso a internet fijo	50
9	Porcentaje de centros poblados con al menos 100 habitantes sin cobertura de telefonía móvil	100
10	Porcentaje de centros poblados con centros de acceso digital por implementar	100

Fuente: <https://ofi5.mef.gob.pe/brechas/Dashboard/DashboardIndicadoresSector>

**TABLA 03: BRECHA SERVICIO DE COMUNICACIONES DISTRITO DE OCOYO**

Nro.	NOMBRE DEL INDICADOR DE BRECHA	VALOR IB
8	Porcentaje de centros poblados con al menos una entidad pública sin acceso a internet fijo	33.33
9	Porcentaje de centros poblados con al menos 100 habitantes sin cobertura de telefonía móvil	100
10	Porcentaje de centros poblados con centros de acceso digital por implementar	100

Fuente: <https://ofi5.mef.gob.pe/brechas/Dashboard/DashboardIndicadoresSector>

**TABLA 04: BRECHA SERVICIO DE COMUNICACIONES DISTRITO DE QUERCO**

Nro.	NOMBRE DEL INDICADOR DE BRECHA	VALOR IB
8	Porcentaje de centros poblados con al menos una entidad pública sin acceso a internet fijo	80
9	Porcentaje de centros poblados con al menos 100 habitantes sin cobertura de telefonía móvil	100
10	Porcentaje de centros poblados con centros de acceso digital por implementar	100

Fuente: <https://ofi5.mef.gob.pe/brechas/Dashboard/DashboardIndicadoresSector>

**TABLA 05: BRECHA SERVICIO DE COMUNICACIONES DISTRITO DE SANTIAGO DE QUIRAHUARÁ**

Nro.	NOMBRE DEL INDICADOR DE BRECHA	VALOR IB
8	Porcentaje de centros poblados con al menos una entidad pública sin acceso a internet fijo	85.71
9	Porcentaje de centros poblados con al menos 100 habitantes sin cobertura de telefonía móvil	100
10	Porcentaje de centros poblados con centros de acceso digital por implementar	100

Fuente: <https://ofi5.mef.gob.pe/brechas/Dashboard/DashboardIndicadoresSector>







**MUNICIPALIDAD PROVINCIAL DE HUAYTARÁ**  
**GERENCIA DE INFRAESTRUCTURA, DESARROLLO URBANO Y RURAL**

IMAGEN 01. MAPA DE COBERTURA MOVIL AL 17/07/2023



Fuente: <https://serviciosweb.osiptel.gob.pe/CoberturaMovil/#>

Con la implementación del proyecto se permitirá el acceso a mayor información y comunicación a la población beneficiaria por ende a mayores y mejores oportunidades de desarrollo socio-cultural, económico, sobre todo permitirá dotar de medios de información a los estudiantes de esta zona, ahora que la educación a distancia abre oportunidades para todos. A lo largo del horizonte de evaluación del proyecto el nivel de cobertura de la demanda, en la situación sin proyecto, es cero.

El Proyecto cuenta con registro en el banco de inversiones con código Único de Inversión 2529457, la misma que según el estudio de pre-inversión tiene como meta la instalación de 02 repetidores de telefonía móvil con la cual se pretende dar cobertura el sector de los distritos de Laramarca, Ocoyo, Querco y Quirahuará.

## 5. OBJETIVOS

## OBJETIVO GENERAL

El principal objetivo del presente estudio es "Incrementar el acceso a los servicios de telefonía móvil e internet en las localidades de la provincia de Huaytará", la cual permitan mejorar los servicios técnicos, administrativos y de emergencia.

### OBJETIVO ESPECIFICO

- Implementar el sistema de telecomunicación en la zona.
- Mejorar los sistemas de comunicación de telefonías e internet en la zona.

## 6. UBICACIÓN

La ubicación del área de estudio lo conforma el espacio geográfico correspondiente a 4 distritos de la zona sur de la provincia de Huaytará.

Cabe resaltar que el área de estudio es parte de toda la jurisdicción de los distritos de Laramarca, Querco, Ocoyo y Santiago de Quirahuará, como el servicio de cobertura de telefonía móvil está orientado a la integración digital de la población rural no coberturada.





**MUNICIPALIDAD PROVINCIAL DE HUAYTARÁ**  
**GERENCIA DE INFRAESTRUCTURA, DESARROLLO URBANO Y RURAL**

LOCALIDAD : Poronccocha, Pampacancha, Sachapalca, San José de Huincho, Santa Rosa de Buenos Aires, San Juan de Pacamarca, Occeshca, Atta.  
DISTRITO : Huaytará, Laramarca, Ocoyo, Querco  
PROVINCIA : Huaytará  
REGION : Huancavelica  
REGION NATURAL : Sierra

**TABLA 06: COORDENADAS GEOGRÁFICAS**

ESTACIÓN	SECTOR - LUGAR	ESTE (X)	NORTE (Y)	ZONA	BANDA	COTA
1	RT PORONCCOCHA	496994.76	8455744.03	18	L	2992
2	RT - PACOMARCA	500886.85	8451536.34	18	L	3236
3	RT - SANTA ROSA	507557.36	8452874.79	18	L	3727
4	RT - SAN JOSE DE CCANCCAYRO	509840.58	8449007.69	18	L	4040
5	RT - PAMPACANCHA	514217.22	8461802.4	18	L	4165
6	RT - ATTA	512570.97	8474331.77	18	L	4417
7	RT - OJECHCCA	506985.66	8466647.05	18	L	3792

MAPA DE UBICACIÓN DEL PROYECTO







## MUNICIPALIDAD PROVINCIAL DE HUAYTARÁ

### GERENCIA DE INFRAESTRUCTURA, DESARROLLO URBANO Y RURAL



DEPARTAMENTO DE HUANCAMELICA





## MUNICIPALIDAD PROVINCIAL DE HUAYTARÁ

### GERENCIA DE INFRAESTRUCTURA, DESARROLLO URBANO Y RURAL

Distritos de la provincia de Huaytará



DISTRITOS BENEFICIARIOS

PROVINCIA DE HUAYTARÁ







## MUNICIPALIDAD PROVINCIAL DE HUAYTARA

### GERENCIA DE INFRAESTRUCTURA, DESARROLLO URBANO Y RURAL



AREA DE INFLUENCIA DEL PROYECTO

#### VÍAS DE ACCESO

Las vías de acceso hacia los puntos donde se ubicarán las estaciones son:

TABLA 07: VIAS DE ACCESO

VIA DE ACCESO (RUTA)	TIPO DE VIA	DISTANCIA (KM)	TIEMPO (HORA)
Lima - Ica	Panamericana Sur (Via Asfaltada)	310	4
Ica - Poronccocha	Via afirmada	150	4
Poronccocha - Rep 01	Camino de herradura	0.48	0.5
Poronccocha - Querco	Via afirmada	4	0.15
Querco - Pacamarca	Via afirmada	13.29	1
Pacamarca - Ccanccairo Km 15.60	Via afirmada	15.6	1
Prog. 15+600Km - Rep. 04	Camino de Herradura	1.29	0.4
Pacamarca - Prog. 6+440Km	Trocha carrozable	6.44	0.5
Prog. 6+440Km - Rep.02	Camino de herradura	1.62	1
Pacamarca - Prog. 7+490Km (Rep03)	Trocha carrozable	7.49	1
Prog. 7+490Km - Rep 02	Camino de herradura	1.3	1.1
Querco - Pampacancha	Via afirmada	30.89	1.5
Pampacancha - Rep. 05 (Pampacancha)	Camino de herradura	2.62	2
Pampacancha - Carretera Sachapalca	Trocha carrozable	26.89	1.7
Carretera Sachapalca - Rep 06	Camino de herradura	4.97	2







## MUNICIPALIDAD PROVINCIAL DE HUAYTARÁ

### GERENCIA DE INFRAESTRUCTURA, DESARROLLO URBANO Y RURAL

Pampacancha - Occeshca	Trocha carrozable	23.3	1.3
Occeshca - Rep. 07	Camino de herradura	0.34	0.1

#### POBLACIÓN

La población beneficiaria comprende a la población de los 04 distritos de la zona sur de la provincia de Huaytará, que se estima en: Laramarca 829 habitantes, Ocoyo 631 Habitantes, Querco 1272 habitantes y Santiago de Quirahuará 311 habitantes, sumando total a 3,043 habitantes.

**TABLA 08: POBLACION BENEFICIARIA**

## Distrito de LARAMARCA

Departamento: HUANCAVELICA

Provincia: HUAYTARA

PRINCIPALES INDICADORES - CENSOS 2017

Población  
Proyectada  
2022  
**829**

Población  
total 2017  
**883**

Población total  
2017 masculina  
**444**  
(50,3%)

Población total  
2017 femenina  
**439**  
(49,7%)

Indicador

Censos 2017

Absoluto

Porcentaje

Población Proyectada 2022

829

Población total 2017

883

Fuente: Censos Nacionales 2017, XII de Población y VII de Vivienda

\*Población total es la población censada más la omitida

## Distrito de OCOYO

Departamento: HUANCAVELICA

Provincia: HUAYTARA

PRINCIPALES INDICADORES - CENSOS 2017

Población  
Proyectada  
2022  
**631**

Población  
total 2017  
**865**

Población total  
2017 masculina  
**509**  
(58,8%)

Población total  
2017 femenina  
**356**  
(41,2%)

Indicador

Censos 2017

Absoluto

Porcentaje

Población Proyectada 2022

631

Población total 2017

865

Fuente: Censos Nacionales 2017, XII de Población y VII de Vivienda

\*Población total es la población censada más la omitida

## Distrito de QUERCO

Departamento: HUANCAVELICA

Provincia: HUAYTARA

PRINCIPALES INDICADORES - CENSOS 2017

Población  
Proyectada  
2022  
**1.272**

Población  
total 2017  
**1.094**

Población total  
2017 masculina  
**573**  
(52,4%)

Población total  
2017 femenina  
**521**  
(47,6%)

Indicador

Censos 2017

Absoluto

Porcentaje

Población Proyectada 2022

1.272

Población total 2017

1.094

Fuente: Censos Nacionales 2017, XII de Población y VII de Vivienda

\*Población total es la población censada más la omitida

## Distrito de SANTIAGO DE QUIRAHUARA

Departamento: HUANCAVELICA

Provincia: HUAYTARA

PRINCIPALES INDICADORES - CENSOS 2017

Población  
Proyectada  
2022  
**311**

Población  
total 2017  
**396**

Población total  
2017 masculina  
**210**  
(53%)

Población total  
2017 femenina  
**186**  
(47%)

Indicador

Censos 2017

Absoluto

Porcentaje

Población Proyectada 2022

311

Población total 2017

396

Fuente: Censos Nacionales 2017, XII de Población y VII de Vivienda

\*Población total es la población censada más la omitida



#### INSTITUCIONALIDAD

**TABLA 09: OFICINA DE PROGRAMACION MULTIANUAL DE INVERSIONES**

RUBRO	NOMBRE
Sector	GOBIERNO LOCAL
Pliego	Municipalidad Provincial de Huaytará
Entidad	Municipalidad Provincial de Huaytará
Órgano responsable	Oficina de Programación Multianual de Inversiones
Responsable de OPMI	José Hipólito Magallanes Rojas
Dirección	Calle Municipalidad N° 100 Plaza de Armas - Huaytará





## MUNICIPALIDAD PROVINCIAL DE HUAYTARÁ

### GERENCIA DE INFRAESTRUCTURA, DESARROLLO URBANO Y RURAL

38  
47  
46

**TABLA 10: UNIDAD FORMULADORA**

RUBRO	NOMBRE
Sector	GOBIERNO LOCAL
Pliego	Municipalidad Provincial de Huaytará
Entidad	Municipalidad Provincial de Huaytará
Órgano responsable	Unidad Formuladora
Responsable de UF	Katerine Nyccol Rafael Chucos
Dirección	Calle Municipalidad N° 100 Plaza de Armas -Huaytará

**TABLA 11: UNIDAD EJECUTORA DE INVERSIONES**

RUBRO	NOMBRE
Sector	GOBIERNO LOCAL
Pliego	Municipalidad Provincial de Huaytará
Entidad	Municipalidad Provincial de Huaytará
Órgano responsable	Unidad Ejecutora de Inversiones
Responsable de UEI	Miguel Ángel Huamán Donayre
Dirección	Calle Municipalidad N° 100 Plaza de Armas -Huaytará

**TABLA 12: UNIDAD EJECUTORA PRESUPUESTAL**

RUBRO	NOMBRE
Sector	GOBIERNO LOCAL
Pliego	300852 - Municipalidad Provincial de Huaytará



#### 7. CRITERIOS DE DISEÑO UTILIZADOS PARA EL DESARROLLO DEL PROYECTO ELECCIÓN DE LA TOPOLOGÍA DE RED.

La señal que se retransmitirá a través de los 07 repetidores, será la señal de la operadora Movistar, transmitida desde las BTS de movistar en las localidades de Laramarca y Ayamarca.

El cual será recepcionada por la antena Yagui, instalado en una torre de 09 metros de altura, desde donde la señal será llevada a través de un cable HELIAX subterráneo hacia el equipo REPETIDOR 3G 4G LTE. Desde donde será lanzada al espacio a través de una antena tipo Sectorial, de esta manera llegando a la población beneficiaria.

#### CARACTERÍSTICAS DE LA BTS DE LARAMARCA Y AYAMARCA

La señal se captará para la localidad de Poroncocha desde la BTS Movistar ubicado en la localidad de Laramarca y la para las otras localidades se captará la señal de la BTS ubicada en la localidad de Ayamarca.

**TABLA 13: UBICACIÓN DE BTS EXISTENTE DEL OPERADOR MOVISTAR**

Coordenadas	Loc. Laramarca	Loc. Ayamarca
Latitud	-13.949667°	-14.002072°
Longitud	-75.034348°	-75.048508°
Altitud (m.sn.m)	3,365	3,015

#### CARACTERÍSTICAS RADIOELECTRICAS DE LA BTS.

- Frecuencia de trabajo (ida 824 – 849 MHz retorno=869 –894 MHz)
- Potencia del TX es de 43dbm
- Ganancia de las antenas sectoriales de 15 dbi.



## MUNICIPALIDAD PROVINCIAL DE HUAYTARÁ

### GERENCIA DE INFRAESTRUCTURA, DESARROLLO URBANO Y RURAL

38  
46  
45

**TABLA 14: DISTRIBUCION DE FRECUENCIAS RADIOELECTRICAS EN EL PERU**

	Bitel	Claro	Movistar	Entel
2G	-	1900	850 1900	1900
3G	1900	850	850	1900
4G	900	2600 1900 700	1700/2100 700	1700/2100 700

**UBICACIÓN DE LOS REPETIDORES DE TELEFONIA MOVIL:**

**TABLA 15: COORDENADAS DE REPETIDORES**

ESTACIÓN-ANTENA	SECTOR - LUGAR	ESTE (X)	NORTE (Y)	ZONA	BANDA	COTA
1	RC - PORONCCOCHA	496961.64	8455791.62	18	L	2996
	RT - PORONCCOCHA	496994.76	8455744.03	18	L	2992
2	RC - PACOMARCA	500793.72	8451541.24	18	L	3232
	RT - PACOMARCA	500886.85	8451536.34	18	L	3236
3	RC - SANTA ROSA	507509.51	8452868.66	18	L	3724
	RT - SANTA ROSA	507557.36	8452874.79	18	L	3727
4	RC - SAN JOSE DE CCANCCAYRO	509793.03	8449025.86	18	L	4033
	RT - SAN JOSE DE CCANCCAYRO	509840.58	8449007.69	18	L	4040
5	RC - PAMPACANCHA	514187.49	8461754.54	18	L	4176
	RT - PAMPACANCHA	514217.22	8461802.4	18	L	4165
6	RC - ATTA	512536.29	8474296.08	18	L	4431
	RT - ATTA	512570.97	8474331.77	18	L	4417
7	RC - OJECHCCA	507038.06	8466665.44	18	L	3791
	RT - OJECHCCA	506985.66	8466647.05	18	L	3792



Al realizar el estudio se obtuvo las siguientes intensidades de señal para cada canal en los puntos estimados para la colocación del repetidor.

#### SISTEMA DE FUNCIONAMIENTO DE LA ESTACIÓN TRANSCEPTORA

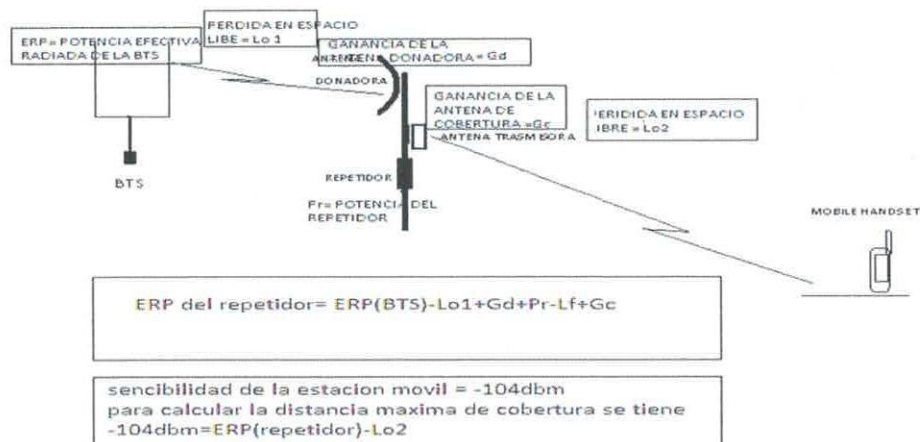

Para obtener la amplificación máxima se debe excitar el equipo como mínimo con -89 dbm.





## MUNICIPALIDAD PROVINCIAL DE HUAYTARÁ

### GERENCIA DE INFRAESTRUCTURA, DESARROLLO URBANO Y RURAL

PARÁMETROS ASUMIDOS  
TABLA 16: VALORES ASUMIDOS

HB=altura de la torre de los repetidores	12m
HM	1.5m
f	850 MHz
RP (BTS)	42.5db (para las simulaciones se ha considerado la potencia del celular = 33dbm)
Ganancia de la antena donadora	15 dbi
Ganancia de la antena de cobertura	15 dbi
Señal recibida en el repetidor Pacamarca	-81 dBm
BTS Laramarca – Rep. Poronccocha	2.2 km
BTS Ayamarca – Rep. Pacamarca	6.0 km
Rep Poronccocha – Loc. Poronccocha	0.3 km
Rep Pacomamarca - Rep Santa Rosa	6.7 km
Rep Santa Rosa - Rep Pampacancha	11.1 km
Rep Pampacancha - Rep Atta	12.7 km
Rep Santa Rosa - Rep Occeshca	13.9 km
Rep Pacamarca - Rep San Jose de Ccanccayro	9.2 km
Rep pacamarca – Loc. Pacamarca	3.7 km
Rep Santa Rosa – Loc. Santa Rosa de Buenos	2.9 km
Rep Pampacancha – Loc. Pampacancha	1.1 km
Rep Atta - Loc. Atta	3.7 km
Rep Atta – Loc. Sachapalca	3.1 km
Rep Occeshca – Loc. Occeshca	0.2 km
Rep San Jose de Ccanccayro – Loc. San Juan de Pacamarca	4.0 km
Rep San Jose de Ccanccayro – Loc. San Jose de Ccanccayro	6.2 km

NIVEL DE SEÑAL RECIBIDA DE LA BTS EN EL LUGAR DEL PRIMER REPETIDOR





## MUNICIPALIDAD PROVINCIAL DE HUAYTARA

### GERENCIA DE INFRAESTRUCTURA, DESARROLLO URBANO Y RURAL

36  
44  
43

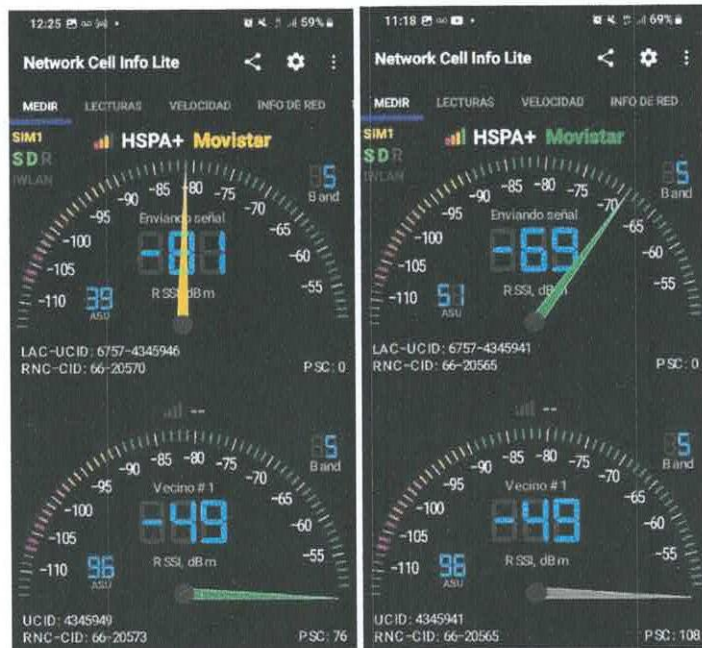

Señal recibida en 3G Rep. Pacamarca / Señal recibida en 3G Rep. Poronccocha



#### CARACTERÍSTICAS DE LA ANTENA DONADORA

Ganancia de la antena Yagui de 15 dBi con reflector parabola tipo grilla de 1.2m de diámetro.  
La antena donadora debe ser del tipo Grilla por ser el área de implementación del proyecto una zona de fuertes vientos.

#### CARACTERÍSTICA DE LA ANTENA DE COBERTURA

Ganancia de la antena panel 15 dBi. La antena de cobertura debe ser con mínimos con dos entradas (3G)

#### PATRÓN DE RADIACIÓN ANTENA PANEL

##### PATRÓN DE RADIACIÓN

Es la representación gráfica de la forma en que la energía electromagnética se distribuye en el espacio.

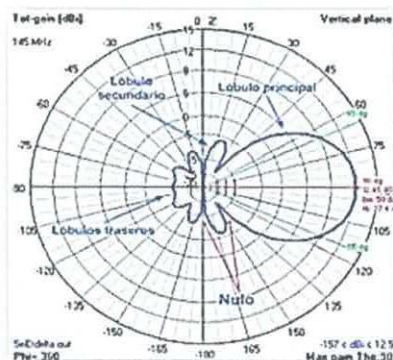
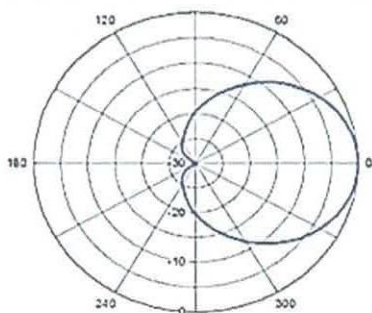

**NOTA: EL ASILAMIENTO DEBE SER MAYOR A 40 m.**

Se instalarán y configurarán en la misma torre ubicada en cada punto repetidor.

Se harán pruebas para verificar la cobertura de la señal con un analizador de espectros analizador de antena y vatímetro.





## MUNICIPALIDAD PROVINCIAL DE HUAYTARÁ

### GERENCIA DE INFRAESTRUCTURA, DESARROLLO URBANO Y RURAL

#### PÉRDIDAS EN EL ESPACIO LIBRE.

Para calcular las pérdidas se utilizará el modelo COST 231 EXTENDIDO HATA para áreas abiertas.

#### COST231 EXTENDED HATA MODEL

$$L_{XHata} = 46.33 + (44.99 - 6.55 \log_{10} h_b) \log_{10} d_{km} + 33.9 \log_{10} f_{MHz} - a(h_m) - 13.82 \log_{10} h_b + C$$

Donde:

- $L_{XHata}$  = (Pérdida Total del espacio libre (dB).
- $h_b$  = altura de la estación bases (m)
- $h_m$  = altura de la estación móvil (m)
- $d_{km}$  = distancia entre el transmisor y el receptor (km)
- $f_{MHz}$  = Frecuencia de transmisión (MHZ)
- $a(h_m) = (1.1 \log_{10} f_{MHz} - 0.7)(h_m) - (1.56 \log_{10} f_{MHz} - 0.8)$
- $C = 0$  para áreas suburbanas o 3 para centros metropolitanos

#### SIMULACIÓN DE LA RED DE ENLACE ENTRE LOS REPETIDORES UTILIZANDO EL SOFTWARE RADIO MOBILE Y GOOGLE EARTH

Para la simulación se hace uso del software Radio Mobile y Google Earth y otros.

#### RESULTADOS RADIOENLACE BTS LARAMARCA - RECEPTOR PORONCCOCHA.

- La distancia entre BTS MOVISTAR - LARAM y RECEPTOR PORONCCOCHA es 2.2 km (1.3 miles)
- Azimut norte verdadero = 161.96°, Azimut Norte Magnético = 165.30°, Angulo de elevación = -10.3133°
- Variación de altitud de 578.6 m
- El modo de propagación es difracción, única obstrucción, 1.5F1 a 1.8km
- La frecuencia promedio es 846.500 MHz
- Espacio Libre = 97.8 dB, Obstrucción = 41.5 dB ITM, Urbano = 0.0 dB, Bosque = 1.0 dB, Estadísticas = 6.7 dB
- La pérdida de propagación total es 147.0 dB
- Ganancia del sistema de BTS MOVISTAR - LARAM a RECEPTOR PORONCCOCHA es de 157.0 dB (corner.ant a 162.0 °-10.31° ganancia = 14.0 dBi)
- Ganancia del sistema de RECEPTOR PORONCCOCHA a BTS MOVISTAR - LARAM es de 157.0 dB (corner.ant a 342.0 °10.29° ganancia = 15.0 dBi)
- Peor recepción es 10.0 dB sobre la señal requerida a encontrar
- 70.000% de situaciones
- Advertencia 3

#### RESULTADOS RADIOENLACE BTS AYAMARCA - RECEPTOR PACOMARCA.

- La distancia entre BTS MOVISTAR - AYAMA y RECEPTOR PACOMARCA es 6.0 km (3.8 miles)
- Azimut norte verdadero = 94.81°, Azimut Norte Magnético = 98.12°, Angulo de elevación = 1.7878°
- Variación de altitud de 1353.5 m
- El modo de propagación es línea de vista, mínimo despeje 3.5F1 a 6.0km
- La frecuencia promedio es 846.500 MHz
- Espacio Libre = 106.6 dB, Obstrucción = -0.1 dB TR, Urbano = 0.0 dB, Bosque = 0.0 dB, Estadísticas = 6.7 dB
- La pérdida de propagación total es 113.2 dB
- Ganancia del sistema de BTS MOVISTAR - AYAMA a RECEPTOR PACOMARCA es de 157.0 dB (corner.ant a 94.8 °1.79° ganancia = 14.0 dBi)





## MUNICIPALIDAD PROVINCIAL DE HUAYTARÁ

### GERENCIA DE INFRAESTRUCTURA, DESARROLLO URBANO Y RURAL

34  
42  
41

- Ganancia del sistema de RECEPTOR PACOMARCA a BTS MOVISTAR - AYAMA es de 160.0 dB (corner.ant a  $274.8^\circ - 1.84^\circ$  ganancia = 15.0 dBi )
- Peor recepción es 43.8 dB sobre el señal requerida a encontrar
- 70.000% de situaciones

#### RESULTADOS RADIOENLACE REP. PORONCCOCHA - LOC PORONCCOCHA.

- La distancia entre RETRANSMISOR PORONCC y PORONCCOCHA es 0.3 km (0.2 miles)
- Azimut norte verdadero =  $172.10^\circ$ , Azimut Norte Magnético =  $175.44^\circ$ , Angulo de elevación =  $-29.6434^\circ$
- Variación de altitud de 139.2 m
- El modo de propagación es difracción, horizonte doble, 2.9F1 a 0.2km
- La frecuencia promedio es 846.500 MHz
- Espacio Libre = 81.0 dB, Obstrucción = 52.0 dB ITM, Urbano = 0.0 dB, Bosque = 0.0 dB, Estadísticas = 6.5 dB
- La pérdida de propagación total es 139.5 dB
- Ganancia del sistema de RETRANSMISOR PORONCC a PORONCCOCHA es de 145.0 dB ( corner.ant a  $172.1^\circ - 29.64^\circ$  ganancia = 15.0 dBi )
- Ganancia del sistema de PORONCCOCHA a RETRANSMISOR PORONCC es de 125.0 dB ( corner.ant a  $352.1^\circ - 29.64^\circ$  ganancia = 2.0 dBi )
- Peor recepción es 14.5 dB bajo el señal requerida a encontrar
- 70.000% de situaciones
- Advertencia 4



#### RESULTADOS RADIOENLACE REP. PACOMARCA – REP SANTA ROSA.

- La distancia entre RETRANSMISOR PACOMAR y RECEPTOR SANTA ROSA es 6.7 km (4.2 miles)
- Azimut norte verdadero =  $78.55^\circ$ , Azimut Norte Magnético =  $81.91^\circ$ , Angulo de elevación =  $4.2028^\circ$
- Variación de altitud de 836.8 m
- El modo de propagación es línea de vista, mínimo despeje 2.1F1 a 6.7km
- La frecuencia promedio es 846.500 MHz
- Espacio Libre = 107.6 dB, Obstrucción = -0.2 dB TR, Urbano = 0.0 dB, Bosque = 0.0 dB, Estadísticas = 6.7 dB
- La pérdida de propagación total es 114.1 dB
- Ganancia del sistema de RETRANSMISOR PACOMAR a RECEPTOR SANTA ROSA es de 161.0 dB (corner.ant a  $78.6^\circ - 4.20^\circ$  ganancia = 15.0 dBi)
- Ganancia del sistema de RECEPTOR SANTA ROSA a RETRANSMISOR PACOMAR es de 161.0 dB (corner.ant a  $258.5^\circ - 4.26^\circ$  ganancia = 15.0 dBi)
- Peor recepción es 46.9 dB sobre la señal requerida a encontrar
- 70.000% de situaciones

#### RESULTADOS RADIOENLACE REP. SANTA ROSA – REP. PAMPACANCHA.

- La distancia entre RETRANSMISOR SANTA R y RECEPTOR PAMPACANCHA es 11.1 km (6.9 miles)
- Azimut norte verdadero =  $36.56^\circ$ , Azimut Norte Magnético =  $39.97^\circ$ , Angulo de elevación =  $2.2978^\circ$
- Variación de altitud de 997.1 m
- El modo de propagación es línea de vista, mínimo despeje 1.0F1 a 11.0km
- La frecuencia promedio es 846.500 MHz





33-10

## MUNICIPALIDAD PROVINCIAL DE HUAYTARÁ

### GERENCIA DE INFRAESTRUCTURA, DESARROLLO URBANO Y RURAL

- Espacio Libre = 111.9 dB, Obstrucción = -0.8 dB TR, Urbano = 0.0 dB, Bosque = 1.0 dB, Estadísticas = 6.6 dB
- La pérdida de propagación total es 118.7 dB
- Ganancia del sistema de RETRANSMISOR SANTA R a RECEPTOR PAMPACANCHA es de 161.0 dB (corner.ant a 36.6 °2.30° ganancia = 15.0 dBi )
- Ganancia del sistema de RECEPTOR PAMPACANCHA a RETRANSMISOR SANTA R es de 161.0 dB (corner.ant a 216.5 °-2.40° ganancia = 15.0 dBi )
- Peor recepción es 42.3 dB sobre el señal requerida a encontrar
- 70.000% de situaciones

#### RESULTADOS RADIOENLACE REP. PAMPACANCHA – REP. ATTA.

- La distancia entre RETRANSMISOR PAMPACA y RECEPTOR ATTA es 12.7 km (7.9 miles)
- Azimut norte verdadero = 352.36°, Azimut Norte Magnético = 355.85°, Angulo de elevación = 1.1164°
- Variación de altitud de 834.0 m
- El modo de propagación es línea de vista, mínimo despeje 2.5F1 a 9.6km
- La frecuencia promedio es 846.500 MHz
- Espacio Libre = 113.0 dB, Obstrucción = 0.0 dB TR, Urbano = 0.0 dB, Bosque = 0.0 dB, Estadísticas = 6.6 dB
- La pérdida de propagación total es 119.7 dB
- Ganancia del sistema de RETRANSMISOR PAMPACA a RECEPTOR ATTA es de 161.0 dB (corner.ant a 352.4 °1.12° ganancia = 15.0 dBi )
- Ganancia del sistema de RECEPTOR ATTA a RETRANSMISOR PAMPACA es de 161.0 dB (corner.ant a 172.4 °-1.23° ganancia = 15.0 dBi )
- Peor recepción es 41.4 dB sobre el señal requerida a encontrar
- 70.000% de situaciones



#### RESULTADOS RADIOENLACE REP. SANTA ROSA – REP. OCCESHCA.

- La distancia entre RETRANSMISOR SANTA R y RECEPTOR OJECHCCA es 13.9 km (8.6 miles)
- Azimut norte verdadero = 357.84°, Azimut Norte Magnético = 1.26°, Angulo de elevación = 0.2099°
- Variación de altitud de 624.8 m
- El modo de propagación es línea de vista, mínimo despeje 0.7F1 a 9.1km
- La frecuencia promedio es 846.500 MHz
- Espacio Libre = 113.8 dB, Obstrucción = -0.2 dB TR, Urbano = 0.0 dB, Bosque = 0.0 dB, Estadísticas = 6.6 dB
- La pérdida de propagación total es 120.2 dB
- Ganancia del sistema de RETRANSMISOR SANTA R a RECEPTOR OJECHCCA es de 161.0 dB (corner.ant a 357.8 °0.21° ganancia = 15.0 dBi )
- Ganancia del sistema de RECEPTOR OJECHCCA a RETRANSMISOR SANTA R es de 161.0 dB (corner.ant a 177.8 °-0.33° ganancia = 15.0 dBi )
- Peor recepción es 40.8 dB sobre el señal requerida a encontrar
- 70.000% de situaciones

#### RESULTADOS RADIOENLACE REP. PACOMARCA – REP. SAN JOSE DE CCANCCAYRO.

- La distancia entre RETRANSMISOR PACOMAR y RECEPTOR SAN JOSE DE es 9.2 km (5.7 miles)



## MUNICIPALIDAD PROVINCIAL DE HUAYTARA

### GERENCIA DE INFRAESTRUCTURA, DESARROLLO URBANO Y RURAL

32 40  
39

- Azimut norte verdadero =  $105.83^\circ$ , Azimut Norte Magnético =  $109.20^\circ$ , Angulo de elevación =  $4.8985^\circ$
- Variación de altitud de 910.8 m
- El modo de propagación es línea de vista, mínimo despeje 2.1F1 a 8.3km
- La frecuencia promedio es 846.500 MHz
- Espacio Libre = 110.3 dB, Obstrucción = -0.1 dB TR, Urbano = 0.0 dB, Bosque = 0.0 dB, Estadísticas = 6.6 dB
- La pérdida de propagación total es 116.9 dB
- Ganancia del sistema de RETRANSMISOR PACOMAR a RECEPTOR SAN JOSE DE es de 161.0 dB (corner.ant a  $105.8^\circ$  -  $4.90^\circ$  ganancia = 15.0 dBi)
- Ganancia del sistema de RECEPTOR SAN JOSE DE a RETRANSMISOR PACOMAR es de 161.0 dB (corner.ant a  $285.8^\circ$  -  $4.98^\circ$  ganancia = 15.0 dBi)
- Peor recepción es 44.1 dB sobre el señal requerida a encontrar
- 70.000% de situaciones

#### RESULTADOS RADIOENLACE REP. PACOMARCA – LOC. PACOMARCA.

- La distancia entre RETRANSMISOR PACOMAR y PACOMARCA es 3.7 km (2.3 miles)
- Azimut norte verdadero =  $88.03^\circ$ , Azimut Norte Magnético =  $91.39^\circ$ , Angulo de elevación =  $-0.2268^\circ$
- Variación de altitud de 165.2 m
- El modo de propagación es línea de vista, mínimo despeje 2.6F1 a 2.5km
- La frecuencia promedio es 846.500 MHz
- Espacio Libre = 102.3 dB, Obstrucción = -0.5 dB TR, Urbano = 0.0 dB, Bosque = 0.0 dB, Estadísticas = 6.7 dB
- La pérdida de propagación total es 108.5 dB
- Ganancia del sistema de RETRANSMISOR PACOMAR a PACOMARCA es de 148.0 dB (corner.ant a  $88.0^\circ$  -  $0.23^\circ$  ganancia = 15.0 dBi)
- Ganancia del sistema de PACOMARCA a RETRANSMISOR PACOMAR es de 125.0 dB (corner.ant a  $268.0^\circ$  -  $0.19^\circ$  ganancia = 2.0 dBi)
- Peor recepción es 16.5 dB sobre el señal requerida a encontrar
- 70.000% de situaciones



#### RESULTADOS RADIOENLACE REP. SANTA ROSA – LOC. SANTA ROSA DE BUENOS AIRES.

- La distancia entre RETRANSMISOR SANTA R y SANTA ROSA DE BUENOS es 2.9 km (1.8 miles)
- Azimut norte verdadero =  $40.29^\circ$ , Azimut Norte Magnético =  $43.71^\circ$ , Angulo de elevación =  $-5.2421^\circ$
- Variación de altitud de 552.2 m
- El modo de propagación es línea de vista, mínimo despeje 2.5F1 a 2.9km
- La frecuencia promedio es 846.500 MHz
- Espacio Libre = 100.4 dB, Obstrucción = 0.9 dB TR, Urbano = 0.0 dB, Bosque = 0.0 dB, Estadísticas = 6.7 dB
- La pérdida de propagación total es 108.0 dB
- Ganancia del sistema de RETRANSMISOR SANTA R a SANTA ROSA DE BUENOS es de 148.0 dB (corner.ant a  $40.3^\circ$  -  $5.24^\circ$  ganancia = 15.0 dBi)
- Ganancia del sistema de SANTA ROSA DE BUENOS a RETRANSMISOR SANTA R es de 125.0 dB (corner.ant a  $220.3^\circ$  -  $5.22^\circ$  ganancia = 2.0 dBi)
- Peor recepción es 17.0 dB sobre el señal requerida a encontrar





## MUNICIPALIDAD PROVINCIAL DE HUAYTARÁ

### GERENCIA DE INFRAESTRUCTURA, DESARROLLO URBANO Y RURAL

38

- 70.000% de situaciones

#### RESULTADOS RADIOENLACE REP. PAMPACANCHA – LOC. PAMPACANCHA.

- La distancia entre RETRANSMISOR PAMPACA y PAMPACANCHA es 1.1 km (0.7 miles)
- Azimut norte verdadero =  $43.62^\circ$ , Azimut Norte Magnético =  $47.11^\circ$ , Angulo de elevación =  $-21.8661^\circ$
- Variación de altitud de 452.9 m
- El modo de propagación es línea de vista, mínimo despeje 6.2F1 a 0.1km
- La frecuencia promedio es 846.500 MHz
- Espacio Libre = 92.3 dB, Obstrucción = -0.4 dB TR, Urbano = 0.0 dB, Bosque = 0.0 dB, Estadísticas = 6.7 dB
- La pérdida de propagación total es 98.5 dB
- Ganancia del sistema de RETRANSMISOR PAMPACA a PAMPACANCHA es de 148.0 dB (corner.ant a  $43.6^\circ$  -21.87° ganancia = 15.0 dBi )
- Ganancia del sistema de PAMPACANCHA a RETRANSMISOR PAMPACA es de 125.0 dB (corner.ant a  $223.6^\circ$  21.86° ganancia = 2.0 dBi )
- Peor recepción es 26.5 dB sobre la señal requerida a encontrar
- 70.000% de situaciones



#### RESULTADOS RADIOENLACE REP. ATTA – LOC. ATTA

- La distancia entre RETRANSMISOR ATTA y ATTA es 3.7 km (2.3 miles)
- Azimut norte verdadero =  $129.66^\circ$ , Azimut Norte Magnético =  $133.17^\circ$ , Angulo de elevación =  $-8.3403^\circ$
- Variación de altitud de 591.4 m
- El modo de propagación es línea de vista, mínimo despeje 4.4F1 a 3.6km
- La frecuencia promedio es 846.500 MHz
- Espacio Libre = 102.3 dB, Obstrucción = -4.9 dB TR, Urbano = 0.0 dB, Bosque = 0.0 dB, Estadísticas = 6.7 dB
- La pérdida de propagación total es 104.2 dB
- Ganancia del sistema de RETRANSMISOR ATTA a ATTA es de 148.0 dB ( corner.ant a  $129.7^\circ$  -8.34° ganancia = 15.0 dBi )
- Ganancia del sistema de ATTA a RETRANSMISOR ATTA es de 125.0 dB ( corner.ant a  $309.6^\circ$  8.31° ganancia = 2.0 dBi )
- Peor recepción es 20.8 dB sobre el señal requerida a encontrar
- 70.000% de situaciones

#### RESULTADOS RADIOENLACE REP. ATTA – LOC. SACHAPALCA.

- La distancia entre RETRANSMISOR ATTA y SACHAPALCA es 3.1 km (1.9 miles)
- Azimut norte verdadero =  $55.13^\circ$ , Azimut Norte Magnético =  $58.64^\circ$ , Angulo de elevación =  $-8.8741^\circ$
- Variación de altitud de 517.6 m
- El modo de propagación es línea de vista, mínimo despeje 1.8F1 a 3.0km
- La frecuencia promedio es 846.500 MHz
- Espacio Libre = 100.8 dB, Obstrucción = -3.9 dB TR, Urbano = 0.0 dB, Bosque = 0.0 dB, Estadísticas = 6.7 dB
- La pérdida de propagación total es 103.5 dB
- Ganancia del sistema de RETRANSMISOR ATTA a SACHAPALCA es de 148.0 dB ( corner.ant a  $55.1^\circ$  -



## MUNICIPALIDAD PROVINCIAL DE HUAYTARÁ

### GERENCIA DE INFRAESTRUCTURA, DESARROLLO URBANO Y RURAL

28  
37

8.87° ganancia = 15.0 dBi )

- Ganancia del sistema de SACHAPALCA a RETRANSMISOR ATTA es de 125.0 dB ( corner.ant a 235.1 °8.85° ganancia = 2.0 dBi )
- Peor recepción es 21.5 dB sobre el señal requerida a encontrar
- 70.000% de situaciones

#### RESULTADOS RADIOENLACE REP. OCCESHCA – LOC. OCCESHCA.

- La distancia entre RETRANSMISOR OJECHCC y OJECHCCCA es 0.2 km (0.1 miles)
- Azimut norte verdadero = 195.82°, Azimut Norte Magnético = 199.26°, Angulo de elevación = -17.4295°
- Variación de altitud de 73.3 m
- El modo de propagación es línea de vista, mínimo despeje 1.3F1 a 0.1km
- La frecuencia promedio es 846.500 MHz
- Espacio Libre = 78.7 dB, Obstrucción = 0.7 dB TR, Urbano = 0.0 dB, Bosque = 1.0 dB, Estadísticas = 5.9 dB
- La pérdida de propagación total es 86.3 dB
- Ganancia del sistema de RETRANSMISOR OJECHCC a OJECHCCCA es de 148.0 dB ( corner.ant a 195.8 °-17.43° ganancia = 15.0 dBi )
- Ganancia del sistema de OJECHCCCA a RETRANSMISOR OJECHCC es de 125.0 dB ( corner.ant a 15.8 °17.43° ganancia = 2.0 dBi )
- Peor recepción es 38.7 dB sobre el señal requerida a encontrar
- 70.000% de situaciones
- Advertencia 4



#### RESULTADOS RADIOENLACE REP. S. J. DE CCANCCAYRO–LOC. S. J. DE PACOMARCA.

- La distancia entre RETRANSMISOR SAN JOS y SAN JUAN DE PACOMARC es 4.0 km (2.5 miles)
- Azimut norte verdadero = 66.21°, Azimut Norte Magnético = 69.63°, Angulo de elevación = -7.5619°
- Variación de altitud de 640.0 m
- El modo de propagación es línea de vista, mínimo despeje 1.2F1 a 4.0km
- La frecuencia promedio es 846.500 MHz
- Espacio Libre = 103.2 dB, Obstrucción = -3.4 dB TR, Urbano = 0.0 dB, Bosque = 0.0 dB, Estadísticas = 6.7 dB
- La pérdida de propagación total es 106.5 dB
- Ganancia del sistema de RETRANSMISOR SAN JOS a SAN JUAN DE PACOMARC es de 148.0 dB ( corner.ant a 66.2 °-7.56° ganancia = 15.0 dBi )
- Ganancia del sistema de SAN JUAN DE PACOMARC a RETRANSMISOR SAN JOS es de 125.0 dB ( corner.ant a 246.2 °7.53° ganancia = 2.0 dBi )
- Peor recepción es 18.5 dB sobre la señal requerida a encontrar
- 70.000% de situaciones

#### RESULTADOS RADIOENLACE REP. S. J. CCANCCAYRO – LOC. S. J. DE CCANCCAYRO.

- La distancia entre RETRANSMISOR SAN JOS y SAN JOSE DE CCANCCAY es 6.2 km (3.8 miles)
- Azimut norte verdadero = 111.88°, Azimut Norte Magnético = 115.31°, Angulo de elevación = -1.6675°
- Variación de altitud de 407.5 m
- El modo de propagación es línea de vista, mínimo despeje 2.2F1 a 6.1km





- ## PROPAGACION COBERTURA DE RADIO POLAR

Diagrama de cobertura de toda la red repetidora.

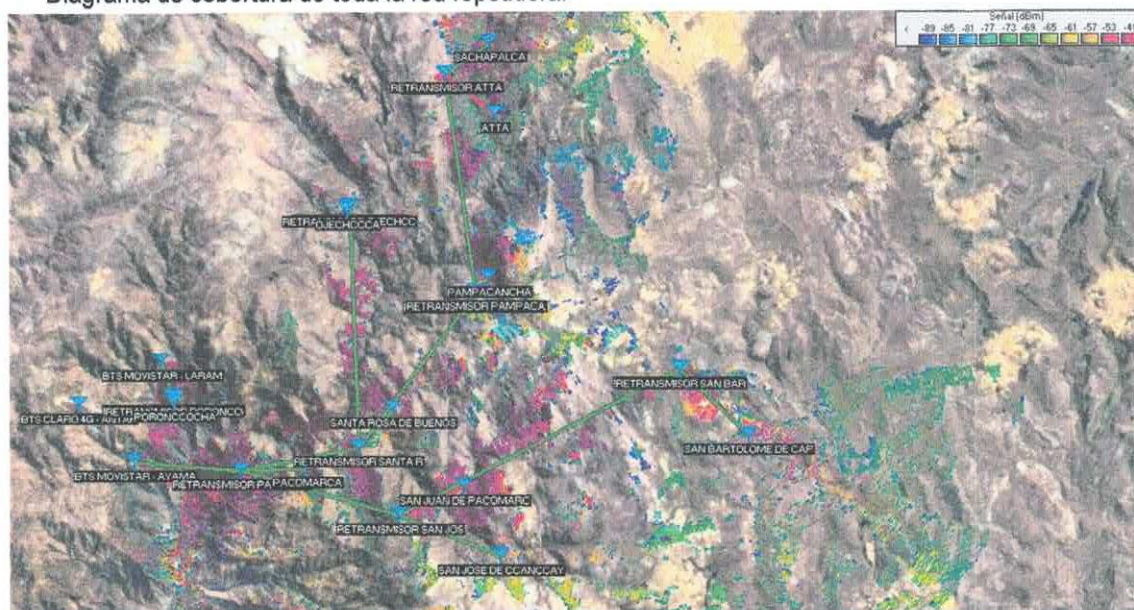

Cuando este dato se presenta en un radio enlace como un valor negativo, significa que la línea de vista está completamente obstruida y la Zona de Fresnel que se invade inicia desde la línea de vista hacia arriba.





## MUNICIPALIDAD PROVINCIAL DE HUAYTARA

### GERENCIA DE INFRAESTRUCTURA, DESARROLLO URBANO Y RURAL

#### 8. CARACTERÍSTICAS DEL PROYECTO

##### METAS

**TABLA 17: METAS ESTUDIO DEFINITIVO**

METAS FISICAS		
Descripción de producto/acciones	U.M.	Meta
<b>INFRAESTRUCTURA DE TELECOMUNICACIONES</b>		
Instalación de torres de comunicaciones de 09 y 12 metros de altura. Se instalará 07 torres de 12 metros y 07 torres de 09 metros de altura, del tipo triangular de 30cmX30cmX30cm de lado de 2mm de espesor. Con sus respectivas retenidas y bases de concreto.	Estaciones	7
Instalación de equipos de comunicaciones (amplificador de telefonía móvil tecnología 3G, antenas donadora y antena de cobertura y accesorios). Se instalará: 02 repetidores de fibra óptica de tecnología 3G. 05 repetidores de tecnología 3G. 07 antenas tipo sectoriales para cobertura. 07 antenas tipo Yagui para la recepción de señal.	Estaciones	7
Sistemas de energía fotovoltaica (arreglo de 4 paneles de 500W, 06 baterías de 300Ah, regulador de carga, inversor y accesorios). Se instalará: 28 paneles solares de 500W/24V, 42 baterías de 300Ah/12V. 07 controlador de carga de 60Amp a 24V. 07 inversores DC/AC.	Estaciones	7
Sistemas de protección contra descargas atmosféricas (pozos a tierra y pararrayos). Se instalará 21 pozos a tierra horizontales y 14 pararrayos con tetrapuntales tipo Franklin.	Estaciones	7
Cerco perimétrico cercos perimétricos de 32 ml por 2.5 de altura con malla olímpica galvanizado de 2" X 2" # 10 H=2.50, en una longitud de 32 metros lineales.	Estaciones	7

#### COMPARATIVO DE METAS FISICAS ENTRE PREINVERSION - ESTUDIO DEFINITIVO

**TABLA 18: CUADRO COMPARATIVO**

METAS PREINVERSION	ESTUDIO DEFINITIVO	JUSTIFICACIÓN
08 estructuras metálicas	07 estructuras metálicas	La variación en cantidad se debe al retiro de 01 estaciones planteados en el estudio de pre-inversión, porque estas se encuentran fuera del ámbito territorial de la provincia de Huaytara.
08 sistemas de comunicaciones (equipos amplificadores y accesorios)	07 sistemas de comunicaciones (equipos amplificadores y accesorios)	
08 protección eléctrica: pozos tierra y pararrayos	07 protección eléctrica: pozos tierra y pararrayos.	La tecnología se mantiene: se instalar amplificador de telefonía móvil con tecnología 3G, antena donadora y de cobertura con ganancias de 15dBi. Paneles solares de 500W. Reguladores de carga, baterías.
08 sistemas de energía fotovoltaica.	07 sistemas de energía fotovoltaica.	
08 cercos perimétricos con malla galvanizada	07 cercos perimétricos con malla galvanizada	Las dimensiones del cerco perimetro se mantiene, y los pozos a tierra y pararrayos también se mantiene.
Modalidad de ejecución	Administración indirecta - por contrata	Administración indirecta - por contrata
Plazo de ejecución	90 días calendarios	120 días calendarios







## MUNICIPALIDAD PROVINCIAL DE HUAYTARA

### GERENCIA DE INFRAESTRUCTURA, DESARROLLO URBANO Y RURAL

35  
24  
34

#### 9. PRESUPUESTO DE OBRA RESUMIDO Y DETALLADO

El costo total del proyecto asciende al monto de S/ 1,303,125.23 (Un Millón Trescientos y Tres Mil Ciento Veinticinco con 23/100 SOLES).

<b>FINANCIADO POR LA MUNICIPALIDAD</b>	<b>1,294,848.59 Soles</b>
--	---------------------------

El presupuesto total del proyecto está estructurado de la siguiente manera:

**TABLA 19: PRESUPUESTO A PRECIOS PRIVADOS**

Item	Descripción	Und.	Metrado	Precio S/.	Parcial S/.
<b>01</b>	<b>OBRAS PROVISIONALES</b>				<b>51,973.91</b>
<b>01.01</b>	<b>CONSTRUCCIONES PROVISIONALES</b>				<b>45,743.07</b>
01.01.01	CARTEL DE IDENTIFICACION DE OBRA DE 2.40 x3 .60 CON BANNER	und	1.00	1,099.69	1,099.69
01.01.02	CAMPAMENTO PROVISIONAL DE LA OBRA	und	7.00	5,163.34	36,143.38
01.01.03	MOVILIZACIÓN Y DESMOVILIZACIÓN DE EQUIPOS Y HERRAMIENTAS	GLB	1.00	8,500.00	8,500.00
<b>01.02</b>	<b>TRABAJOS PRELIMINARES</b>				<b>6,230.84</b>
01.02.01	LIMPIEZA DE TERRENO MANUAL	m2	2,023.00	0.87	1,760.01
01.02.02	TRAZO Y REPLANTEO PRELIMINAR	m2	2,023.00	2.21	4,470.83
<b>02</b>	<b>ESTACIÓN 1 - SECTOR PORONCCOCHA</b>				<b>109,117.19</b>
<b>02.01</b>	<b>MOVIMIENTO DE TIERRAS</b>				<b>86.61</b>
02.01.01	EXCAVACION EN TERRENOS SEMIROCOSO PARA DADOS EN TORRES Y ANCLAJE	m3	1.49	58.13	86.61
<b>02.02</b>	<b>CONCRETO SIMPLE</b>				<b>52.13</b>
02.02.01	SOLADO PARA DADOS EN TORRES Y ANCLAJES E=4" 1:12 (C:H)	m2	1.68	31.03	52.13
<b>02.03</b>	<b>CONCRETO ARMADO</b>				<b>1,908.23</b>
02.03.01	ENCOFRADO Y DESENCOFRADO DE DADOS EN TORRES Y ANCLAJES	m2	12.48	48.37	603.66
02.03.02	ACERO EN DADOS PARA TORRES Y ANCLAJES F'Y = 4200 KG/CM2	kg	86.40	7.28	628.99
02.03.03	CONCRETO EN DADOS PARA TORRES Y ANCLAJES F'C= 210 KG/CM2	m3	1.49	453.41	675.58
<b>02.04</b>	<b>INSTALACION DE TORRES Y ACCESORIOS</b>				<b>5,575.72</b>
02.04.01	INSTALACION DE TORRES Y ANCLAJES	und	1.00	5,575.72	5,575.72
<b>02.05</b>	<b>INSTALACION DE EQUIPOS DE TELECOMUNICACIÓN</b>				<b>38,101.63</b>
02.05.01	INSTALACION DE EQUIPOS Y ANTENAS 3G	und	1.00	38,101.63	38,101.63
<b>02.06</b>	<b>INSTALACIÓN DE ENERGÍA ELÉCTRICA FOTOVOLTAICA</b>				<b>22,012.76</b>
02.06.01	EXCAVACION PARA DADOS DE CONCRETO	m3	0.27	58.13	15.70
02.06.02	DADO DE CONCRETO F'C= 175 KG/CM2	m3	0.27	404.56	109.23
02.06.03	INSTALACIÓN DE ESTRUCTURA METÁLICA	und	1.00	3,437.49	3,437.49
02.06.04	INSTALACIÓN DE SISTEMA FOTOVOLTAICO	und	1.00	18,450.34	18,450.34
<b>02.07</b>	<b>INSTALACIÓN DEL SISTEMA DE PROTECCIÓN ELECTRICA</b>				<b>9,268.11</b>
02.07.01	INSTALACION DE PARARRAYOS	und	2.00	1,811.58	3,623.16
02.07.02	EXCAVACION DE POZO A TIERRA	m3	10.50	61.14	641.97
02.07.03	INSTALACIÓN DE POZO A TIERRA	und	3.00	1,667.66	5,002.98
<b>02.08</b>	<b>INSTALACION DE CERCO PERIMETRICO</b>				<b>32,112.00</b>
02.08.01	EXCAVACION PARA DADOS DE CONCRETO	m3	225.17	58.13	13,089.13







## MUNICIPALIDAD PROVINCIAL DE HUAYTARA

### GERENCIA DE INFRAESTRUCTURA, DESARROLLO URBANO Y RURAL

26  
34  
33

02.08.02	CONCRETO F'C= 175 KG/CM2 PARA DADOS DE POSTES	m3	1.17	404.56	473.34
02.08.03	INSTALACION DE CERCO PERIMETRICO DE ACERO GALVANIZADO	m	64.00	275.80	17,651.20
02.08.04	INSTALACION DE PUERTA PARA CERCO PERIMETRICO DE ACERO GALVANIZADO	und	1.00	898.33	898.33
03	<b>ESTACIÓN 2 - SECTOR PACOMARCA</b>				<b>101,676.55</b>
03.01	<b>MOVIMIENTO DE TIERRAS</b>				<b>86.61</b>
03.01.01	EXCAVACION EN TERRENOS SEMIROCOSO PARA DADOS EN TORRES Y ANCLAJE	m3	1.49	58.13	86.61
03.02	<b>CONCRETO SIMPLE</b>				<b>52.13</b>
03.02.01	SOLADO PARA DADOS EN TORRES Y ANCLAJES E=4" 1:12 (C:H)	m2	1.68	31.03	52.13
03.03	<b>CONCRETO ARMADO</b>				<b>1,908.23</b>
03.03.01	ENCOFRADO Y DESENCOFRADO DE DADOS EN TORRES Y ANCLAJES	m2	12.48	48.37	603.66
03.03.02	ACERO EN DADOS PARA TORRES Y ANCLAJES F'Y = 4200 KG/CM2	kg	86.40	7.28	628.99
03.03.03	CONCRETO EN DADOS PARA TORRES Y ANCLAJES F'C= 210 KG/CM2	m3	1.49	453.41	675.58
03.04	<b>INSTALACION DE TORRES Y ACCESORIOS</b>				<b>5,575.72</b>
03.04.01	INSTALACION DE TORRES Y ANCLAJES	und	1.00	5,575.72	5,575.72
03.05	<b>INSTALACION DE EQUIPOS DE TELECOMUNICACIÓN</b>				<b>38,101.63</b>
03.05.01	INSTALACION DE EQUIPOS Y ANTENAS 3G	und	1.00	38,101.63	38,101.63
03.06	<b>INSTALACIÓN DE ENERGÍA ELÉCTRICA FOTOVOLTAICA</b>				<b>22,012.76</b>
03.06.01	EXCAVACION PARA DADOS DE CONCRETO	m3	0.27	58.13	15.70
03.06.02	DADO DE CONCRETO F'C= 175 KG/CM2	m3	0.27	404.56	109.23
03.06.03	INSTALACIÓN DE ESTRUCTURA METÁLICA	und	1.00	3,437.49	3,437.49
03.06.04	INSTALACIÓN DE SISTEMA FOTOVOLTAICO	und	1.00	18,450.34	18,450.34
03.07	<b>INSTALACIÓN DEL SISTEMA DE PROTECCIÓN ELECTRICA</b>				<b>9,268.11</b>
03.07.01	INSTALACION DE PARARRAYOS	und	2.00	1,811.58	3,623.16
03.07.02	EXCAVACION DE POZO A TIERRA	m3	10.50	61.14	641.97
03.07.03	INSTALACIÓN DE POZO A TIERRA	und	3.00	1,667.66	5,002.98
03.08	<b>INSTALACION DE CERCO PERIMETRICO</b>				<b>24,671.36</b>
03.08.01	EXCAVACION PARA DADOS DE CONCRETO	m3	97.17	58.13	5,648.49
03.08.02	CONCRETO F'C= 175 KG/CM2 PARA DADOS DE POSTES	m3	1.17	404.56	473.34
03.08.03	INSTALACION DE CERCO PERIMETRICO DE ACERO GALVANIZADO	m	64.00	275.80	17,651.20
03.08.04	INSTALACION DE PUERTA PARA CERCO PERIMETRICO DE ACERO GALVANIZADO	und	1.00	898.33	898.33
04	<b>ESTACIÓN 3 - SECTOR SANTA ROSA</b>				<b>116,094.30</b>
04.01	<b>MOVIMIENTO DE TIERRAS</b>				<b>86.61</b>
04.01.01	EXCAVACION EN TERRENOS SEMIROCOSO PARA DADOS EN TORRES Y ANCLAJE	m3	1.49	58.13	86.61
04.02	<b>CONCRETO SIMPLE</b>				<b>52.13</b>
04.02.01	SOLADO PARA DADOS EN TORRES Y ANCLAJES E=4" 1:12 (C:H)	m2	1.68	31.03	52.13
04.03	<b>CONCRETO ARMADO</b>				<b>1,908.23</b>







## MUNICIPALIDAD PROVINCIAL DE HUAYTARÁ

### GERENCIA DE INFRAESTRUCTURA, DESARROLLO URBANO Y RURAL

28  
33  
3

04.03.01	ENCOFRADO Y DESENCOFRADO DE DADOS EN TORRES Y ANCLAJES	m2	12.48	48.37	603.66
04.03.02	ACERO EN DADOS PARA TORRES Y ANCLAJES F'Y = 4200 KG/CM2	kg	86.40	7.28	628.99
04.03.03	CONCRETO EN DADOS PARA TORRES Y ANCLAJES F'C= 210 KG/CM2	m3	1.49	453.41	675.58
04.04	<b>INSTALACION DE TORRES Y ACCESORIOS</b>				<b>5,575.72</b>
04.04.01	INSTALACION DE TORRES Y ANCLAJES	und	1.00	5,575.72	5,575.72
04.05	<b>INSTALACION DE EQUIPOS DE TELECOMUNICACIÓN</b>				<b>49,201.01</b>
04.05.01	INSTALACION DE EQUIPOS Y ANTENAS 3G - FIBRA OPTICA	und	1.00	40,520.78	40,520.78
04.05.02	EXCAVACION PARA ZANJA DE FIBRA OPTICA Y CAJA DE MEDIA CONVERTER	m3	16.10	58.13	935.89
04.05.03	INSTALACIÓN DE FIBRA OPTICA	und	1.00	6,783.58	6,783.58
04.05.04	RELLENO COMPACTADO CON MATERIAL PROPIO	m3	15.10	22.95	346.55
04.05.05	SOLADO PARA CAJA DE MEDIA CONVERTER E=4" 1:12 (C:H)	m2	1.00	31.03	31.03
04.05.06	ENCOFRADO Y DESENCOFRADO PARA CAJA DE MEDIA CONVERTER	m2	8.00	48.37	386.96
04.05.07	CONCRETO F'C= 175 KG/CM2 PARA CAJA DE MEDIA CONVERTER	m3	0.48	408.80	196.22
04.06	<b>INSTALACIÓN DE ENERGÍA ELÉCTRICA FOTOVOLTAICA</b>				<b>25,331.13</b>
04.06.01	EXCAVACION PARA DADOS DE CONCRETO	m3	0.27	58.13	15.70
04.06.02	DADO DE CONCRETO F'C= 175 KG/CM2	m3	0.27	404.56	109.23
04.06.03	INSTALACIÓN DE ESTRUCTURA METÁLICA	und	1.00	3,437.49	3,437.49
04.06.04	INSTALACIÓN DE ENERGÍA ELECTRICA FOTOVOLTAICA	und	1.00	21,768.71	21,768.71
04.07	<b>INSTALACIÓN DEL SISTEMA DE PROTECCIÓN ELECTRICA</b>				<b>9,268.11</b>
04.07.01	INSTALACION DE PARARRAYOS	und	2.00	1,811.58	3,623.16
04.07.02	EXCAVACION DE POZO A TIERRA	m3	10.50	61.14	641.97
04.07.03	INSTALACIÓN DE POZO A TIERRA	und	3.00	1,667.66	5,002.98
04.08	<b>INSTALACION DE CERCO PERIMETRICO</b>				<b>24,671.36</b>
04.08.01	EXCAVACION PARA DADOS DE CONCRETO	m3	97.17	58.13	5,648.49
04.08.02	CONCRETO F'C= 175 KG/CM2 PARA DADOS DE POSTES	m3	1.17	404.56	473.34
04.08.03	INSTALACION DE CERCO PERIMETRICO DE ACERO GALVANIZADO	m	64.00	275.80	17,651.20
04.08.04	INSTALACION DE PUERTA PARA CERCO PERIMETRICO DE ACERO GALVANIZADO	und	1.00	898.33	898.33
05	<b>ESTACIÓN 4 - SECTOR SAN JOSE DE CCANCCAYRO</b>				<b>100,188.42</b>
05.01	<b>MOVIMIENTO DE TIERRAS</b>				<b>86.61</b>
05.01.01	EXCAVACION EN TERRENOS SEMIROCOSO PARA DADOS EN TORRES Y ANCLAJE	m3	1.49	58.13	86.61
05.02	<b>CONCRETO SIMPLE</b>				<b>52.13</b>
05.02.01	SOLADO PARA DADOS EN TORRES Y ANCLAJES E=4" 1:12 (C:H)	m2	1.68	31.03	52.13
05.03	<b>CONCRETO ARMADO</b>				<b>1,908.23</b>
05.03.01	ENCOFRADO Y DESENCOFRADO DE DADOS EN TORRES Y ANCLAJES	m2	12.48	48.37	603.66
05.03.02	ACERO EN DADOS PARA TORRES Y ANCLAJES F'Y = 4200 KG/CM2	kg	86.40	7.28	628.99







## MUNICIPALIDAD PROVINCIAL DE HUAYTARA

### GERENCIA DE INFRAESTRUCTURA, DESARROLLO URBANO Y RURAL

25  
3

05.03.03	CONCRETO EN DADOS PARA TORRES Y ANCLAJES F'C= 210 KG/CM2	m3	1.49	453.41	675.58
05.04	INSTALACION DE TORRES Y ACCESORIOS				5,575.72
05.04.01	INSTALACION DE TORRES Y ANCLAJES	und	1.00	5,575.72	5,575.72
05.05	INSTALACION DE EQUIPOS DE TELECOMUNICACIÓN				38,101.63
05.05.01	INSTALACION DE EQUIPOS Y ANTENAS 3G	und	1.00	38,101.63	38,101.63
05.06	INSTALACIÓN DE ENERGÍA ELÉCTRICA FOTOVOLTAICA				22,012.76
05.06.01	EXCAVACION PARA DADOS DE CONCRETO	m3	0.27	58.13	15.70
05.06.02	DADO DE CONCRETO F'C= 175 KG/CM2	m3	0.27	404.56	109.23
05.06.03	INSTALACIÓN DE ESTRUCTURA METÁLICA	und	1.00	3,437.49	3,437.49
05.06.04	INSTALACIÓN DE SISTEMA FOTOVOLTAICO	und	1.00	18,450.34	18,450.34
05.07	INSTALACIÓN DEL SISTEMA DE PROTECCIÓN ELECTRICA				9,268.11
05.07.01	INSTALACION DE PARARRAYOS	und	2.00	1,811.58	3,623.16
05.07.02	EXCAVACION DE POZO A TIERRA	m3	10.50	61.14	641.97
05.07.03	INSTALACIÓN DE POZO A TIERRA	und	3.00	1,667.66	5,002.98
05.08	INSTALACION DE CERCO PERIMETRICO				23,183.23
05.08.01	EXCAVACION PARA DADOS DE CONCRETO	m3	71.57	58.13	4,160.36
05.08.02	CONCRETO F'C= 175 KG/CM2 PARA DADOS DE POSTES	m3	1.17	404.56	473.34
05.08.03	INSTALACION DE CERCO PERIMETRICO DE ACERO GALVANIZADO	m	64.00	275.80	17,651.20
05.08.04	INSTALACION DE PUERTA PARA CERCO PERIMETRICO DE ACERO GALVANIZADO	und	1.00	898.33	898.33
06	ESTACIÓN 5 - SECTOR PAMPACANCHA				117,210.40
06.01	MOVIMIENTO DE TIERRAS				86.61
06.01.01	EXCAVACION EN TERRENOS SEMIROCOSO PARA DADOS EN TORRES Y ANCLAJE	m3	1.49	58.13	86.61
06.02	CONCRETO SIMPLE				52.13
06.02.01	SOLADO PARA DADOS EN TORRES Y ANCLAJES E=4" 1:12 (C:H)	m2	1.68	31.03	52.13
06.03	CONCRETO ARMADO				1,908.23
06.03.01	ENCOFRADO Y DESENCOFRADO DE DADOS EN TORRES Y ANCLAJES	m2	12.48	48.37	603.66
06.03.02	ACERO EN DADOS PARA TORRES Y ANCLAJES F'Y = 4200 KG/CM2	kg	86.40	7.28	628.99
06.03.03	CONCRETO EN DADOS PARA TORRES Y ANCLAJES F'C= 210 KG/CM2	m3	1.49	453.41	675.58
06.04	INSTALACION DE TORRES Y ACCESORIOS				5,575.72
06.04.01	INSTALACION DE TORRES Y ANCLAJES	und	1.00	5,575.72	5,575.72
06.05	INSTALACION DE EQUIPOS DE TELECOMUNICACIÓN				49,201.01
06.05.01	INSTALACION DE EQUIPOS Y ANTENAS 3G - FIBRA OPTICA	und	1.00	40,520.78	40,520.78
06.05.02	EXCAVACION PARA ZANJA DE FIBRA OPTICA Y CAJA DE MEDIA CONVERTER	m3	16.10	58.13	935.89
06.05.03	INSTALACIÓN DE FIBRA OPTICA	und	1.00	6,783.58	6,783.58
06.05.04	RELLENO COMPACTADO CON MATERIAL PROPIO	m3	15.10	22.95	346.55
06.05.05	SOLADO PARA CAJA DE MEDIA CONVERTER E=4" 1:12 (C:H)	m2	1.00	31.03	31.03
06.05.06	ENCOFRADO Y DESENCOFRADO PARA CAJA DE MEDIA CONVERTER	m2	8.00	48.37	386.96







## MUNICIPALIDAD PROVINCIAL DE HUAYTARA

### GERENCIA DE INFRAESTRUCTURA, DESARROLLO URBANO Y RURAL

06.05.07	CONCRETO F'C= 175 KG/CM2 PARA CAJA DE MEDIA CONVERTER	m3	0.48	408.80	196.22
06.06	INSTALACIÓN DE ENERGÍA ELÉCTRICA FOTOVOLTAICA				25,331.13
06.06.01	EXCAVACION PARA DADOS DE CONCRETO	m3	0.27	58.13	15.70
06.06.02	DADO DE CONCRETO F'C= 175 KG/CM2	m3	0.27	404.56	109.23
06.06.03	INSTALACIÓN DE ESTRUCTURA METÁLICA	und	1.00	3,437.49	3,437.49
06.06.04	INSTALACIÓN DE ENERGÍA ELECTRICA FOTOVOLTAICA	und	1.00	21,768.71	21,768.71
06.07	INSTALACIÓN DEL SISTEMA DE PROTECCIÓN ELECTRICA				9,268.11
06.07.01	INSTALACION DE PARARRAYOS	und	2.00	1,811.58	3,623.16
06.07.02	EXCAVACION DE POZO A TIERRA	m3	10.50	61.14	641.97
06.07.03	INSTALACIÓN DE POZO A TIERRA	und	3.00	1,667.66	5,002.98
06.08	INSTALACION DE CERCO PERIMETRICO				25,787.46
06.08.01	EXCAVACION PARA DADOS DE CONCRETO	m3	116.37	58.13	6,764.59
06.08.02	CONCRETO F'C= 175 KG/CM2 PARA DADOS DE POSTES	m3	1.17	404.56	473.34
06.08.03	INSTALACION DE CERCO PERIMETRICO DE ACERO GALVANIZADO	m	64.00	275.80	17,651.20
06.08.04	INSTALACION DE PUERTA PARA CERCO PERIMETRICO DE ACERO GALVANIZADO	und	1.00	898.33	898.33
07	ESTACIÓN 6 - SECTOR ATTA				103,536.71
07.01	MOVIMIENTO DE TIERRAS				86.61
07.01.01	EXCAVACION EN TERRENOS SEMIROCOSO PARA DADOS EN TORRES Y ANCLAJE	m3	1.49	58.13	86.61
07.02	CONCRETO SIMPLE				52.13
07.02.01	SOLADO PARA DADOS EN TORRES Y ANCLAJES E=4" 1:12 (C:H)	m2	1.68	31.03	52.13
07.03	CONCRETO ARMADO				1,908.23
07.03.01	ENCOFRADO Y DESENCOFRADO DE DADOS EN TORRES Y ANCLAJES	m2	12.48	48.37	603.66
07.03.02	ACERO EN DADOS PARA TORRES Y ANCLAJES F'Y = 4200 KG/CM2	kg	86.40	7.28	628.99
07.03.03	CONCRETO EN DADOS PARA TORRES Y ANCLAJES F'C= 210 KG/CM2	m3	1.49	453.41	675.58
07.04	INSTALACION DE TORRES Y ACCESORIOS				5,575.72
07.04.01	INSTALACION DE TORRES Y ANCLAJES	und	1.00	5,575.72	5,575.72
07.05	INSTALACION DE EQUIPOS DE TELECOMUNICACIÓN				38,101.63
07.05.01	INSTALACION DE EQUIPOS Y ANTENAS 3G	und	1.00	38,101.63	38,101.63
07.06	INSTALACIÓN DE ENERGÍA ELÉCTRICA FOTOVOLTAICA				22,012.76
07.06.01	EXCAVACION PARA DADOS DE CONCRETO	m3	0.27	58.13	15.70
07.06.02	DADO DE CONCRETO F'C= 175 KG/CM2	m3	0.27	404.56	109.23
07.06.03	INSTALACIÓN DE ESTRUCTURA METÁLICA	und	1.00	3,437.49	3,437.49
07.06.04	INSTALACIÓN DE SISTEMA FOTOVOLTAICO	und	1.00	18,450.34	18,450.34
07.07	INSTALACIÓN DEL SISTEMA DE PROTECCIÓN ELECTRICA				9,268.11
07.07.01	INSTALACION DE PARARRAYOS	und	2.00	1,811.58	3,623.16
07.07.02	EXCAVACION DE POZO A TIERRA	m3	10.50	61.14	641.97
07.07.03	INSTALACIÓN DE POZO A TIERRA	und	3.00	1,667.66	5,002.98
07.08	INSTALACION DE CERCO PERIMETRICO				26,531.52
07.08.01	EXCAVACION PARA DADOS DE CONCRETO	m3	129.17	58.13	7,508.65
07.08.02	CONCRETO F'C= 175 KG/CM2 PARA DADOS DE POSTES	m3	1.17	404.56	473.34







## MUNICIPALIDAD PROVINCIAL DE HUAYTARÁ

### GERENCIA DE INFRAESTRUCTURA, DESARROLLO URBANO Y RURAL

20  
30  
29

07.08.03	INSTALACION DE CERCO PERIMETRICO DE ACERO GALVANIZADO	m	64.00	275.80	17,651.20
07.08.04	INSTALACION DE PUERTA PARA CERCO PERIMETRICO DE ACERO GALVANIZADO	und	1.00	898.33	898.33
08	<b>ESTACIÓN 7 - SECTOR OJECHCCA</b>				<b>102,792.65</b>
08.01	<b>MOVIMIENTO DE TIERRAS</b>				<b>86.61</b>
08.01.01	EXCAVACION EN TERRENOS SEMIROCOSO PARA DADOS EN TORRES Y ANCLAJE	m3	1.49	58.13	86.61
08.02	<b>CONCRETO SIMPLE</b>				<b>52.13</b>
08.02.01	SOLADO PARA DADOS EN TORRES Y ANCLAJES E=4" 1:12 (C:H)	m2	1.68	31.03	52.13
08.03	<b>CONCRETO ARMADO</b>				<b>1,908.23</b>
08.03.01	ENCOFRADO Y DESENCOFRADO DE DADOS EN TORRES Y ANCLAJES	m2	12.48	48.37	603.66
08.03.02	ACERO EN DADOS PARA TORRES Y ANCLAJES F'Y = 4200 KG/CM2	kg	86.40	7.28	628.99
08.03.03	CONCRETO EN DADOS PARA TORRES Y ANCLAJES F'C= 210 KG/CM2	m3	1.49	453.41	675.58
08.04	<b>INSTALACION DE TORRES Y ACCESORIOS</b>				<b>5,575.72</b>
08.04.01	INSTALACION DE TORRES Y ANCLAJES	und	1.00	5,575.72	5,575.72
08.05	<b>INSTALACION DE EQUIPOS DE TELECOMUNICACIÓN</b>				<b>38,101.63</b>
08.05.01	INSTALACION DE EQUIPOS Y ANTENAS 3G	und	1.00	38,101.63	38,101.63
08.06	<b>INSTALACIÓN DE ENERGÍA ELÉCTRICA FOTOVOLTAICA</b>				<b>22,012.76</b>
08.06.01	EXCAVACION PARA DADOS DE CONCRETO	m3	0.27	58.13	15.70
08.06.02	DADO DE CONCRETO F'C= 175 KG/CM2	m3	0.27	404.56	109.23
08.06.03	INSTALACIÓN DE ESTRUCTURA METÁLICA	und	1.00	3,437.49	3,437.49
08.06.04	INSTALACIÓN DE SISTEMA FOTOVOLTAICO	und	1.00	18,450.34	18,450.34
08.07	<b>INSTALACIÓN DEL SISTEMA DE PROTECCIÓN ELECTRICA</b>				<b>9,268.11</b>
08.07.01	INSTALACION DE PARARRAYOS	und	2.00	1,811.58	3,623.16
08.07.02	EXCAVACION DE POZO A TIERRA	m3	10.50	61.14	641.97
08.07.03	INSTALACIÓN DE POZO A TIERRA	und	3.00	1,667.66	5,002.98
08.08	<b>INSTALACION DE CERCO PERIMETRICO</b>				<b>25,787.46</b>
08.08.01	EXCAVACION PARA DADOS DE CONCRETO	m3	116.37	58.13	6,764.59
08.08.02	CONCRETO F'C= 175 KG/CM2 PARA DADOS DE POSTES	m3	1.17	404.56	473.34
08.08.03	INSTALACION DE CERCO PERIMETRICO DE ACERO GALVANIZADO	m	64.00	275.80	17,651.20
08.08.04	INSTALACION DE PUERTA PARA CERCO PERIMETRICO DE ACERO GALVANIZADO	und	1.00	898.33	898.33
09	<b>TRANSPORTES</b>				<b>63,070.73</b>
09.01	<b>TRANSPORTES</b>				<b>63,070.73</b>
09.01.01	FLETE TERRESTRE	GLB	1.00	32,889.02	32,889.02
09.01.02	FLETE RURAL	GLB	1.00	30,181.71	30,181.71
10	<b>MITIGACIÓN DE IMPACTO AMBIENTAL</b>				<b>9,773.81</b>
10.01	<b>MITIGACIÓN DE IMPACTO AMBIENTAL</b>				<b>9,773.81</b>
10.01.01	CONTROL Y MITIGACIÓN DE IMPACTO AMBIENTAL	GLB	1.00	9,773.81	9,773.81
	<b>COSTO DIRECTO</b>				<b>875,434.67</b>







## MUNICIPALIDAD PROVINCIAL DE HUAYTARÁ

### GERENCIA DE INFRAESTRUCTURA, DESARROLLO URBANO Y RURAL

RESUMEN DE PRESUPUESTO  
TABLA 20: RESUMEN DE PRESUPUESTO

COSTO DIRECTO	875,434.67
GASTOS GENERALES (10.00%)	87,543.47
UTILIDADES (10.00%)	70,034.77
SUBTOTAL	1,033,012.91
IMPUESTO (IGV 18%)	185,942.32
PRESUPUESTO DE EJECUCIÓN DE OBRA	1,218,955.23
SUPERVISION	64,170.00
ELABORACION DEL EXPEDIENTE TECNICO	20,000.00
COSTO TOTAL DEL PROYECTO	1,303,125.23

En el cuadro siguiente se indica el desgregado del presupuesto según el aporte de la Municipalidad provincial de Huaytará.

ENTIDAD	APORTE MUNICIPAL	TOTAL
APORTES	S/ 1,303,125.23	S/ 1,303,125.23
PORCENTAJE	100.00%	100.00%

Siendo el aporte de la Municipalidad 100 %.



CUADRO COMPARATIVO DE PRESUPUESTO A NIVEL DE PREINVERSION Y EXPEDIENTE TECNICO  
TABLA 21: VARIACIÓN EN EL MONTO DE INVERSIÓN:

Monto de inversión a precios de mercado (En nuevos soles)		Incremento	
Viable	Modificado	En soles	En porcentaje
866,407.00	1,303,125.23	436,718.23	50.41%

La variación en el presupuesto se debe a la incorporación de una tercera estación repetidora, incorporación de más equipos de telecomunicación e incremento de precios de los insumos y equipos.

#### 10. PLAZO DE EJECUCIÓN PLAZO DE EJECUCIÓN

El plazo estimado para la ejecución del proyecto es de 120 días calendarios (04 meses).

#### 11. MODALIDAD DE EJECUCIÓN MODALIDAD O SISTEMA DE EJECUCIÓN

La obra será ejecutada bajo la modalidad de Administración indirecta – por contrata.



## MUNICIPALIDAD PROVINCIAL DE HUAYTARÁ

### GERENCIA DE INFRAESTRUCTURA, DESARROLLO URBANO Y RURAL

#### 12. CRONOGRAMA DE ACTIVIDADES

TABLA 22: Cronograma financiero

Plan de implementación (Cronograma de ejecución financiera)								
Actividades del Plan de Implementación	Periodo							Total
	1	2	3	4	5	6	7	
Expediente Técnico (ET)	20,000.00							20,000.00
Actos preparatorios y proceso de selección								
Ejecución de obra			116,753.22	342,026.49	278,500.51	138,154.45		875,434.67
GASTOS GENERALES (10%)			11,675.32	34,202.65	27,850.05	13,815.45		87,543.47
UTILIDADES (8%)			9,340.26	27,362.12	22,280.04	11,052.36		70,034.77
IMPUESTO (IGV 18%)			24,798.38	72,646.43	59,153.51	29,344.00		185,942.32
Supervisión			8,558.10	25,070.79	20,414.29	10,126.82		64,170.00
Liquidación física y financiera								

TABLA 23: Cronograma físico

Plan de implementación (Cronograma de ejecución física)								
Actividades del Plan de Implementación	Periodo							Total
	1	2	3	4	5	6	7	
Expediente Técnico (ET)	100%							100%
Actos preparatorios y proceso de selección		100%						100%
Ejecución de obra			13.34%	39.07%	31.81%	15.78%		100%
GASTOS GENERALES (10%)			13.34%	39.07%	31.81%	15.78%		100%
UTILIDADES (8%)			13.34%	39.07%	31.81%	15.78%		100%
IMPUESTO (IGV 18%)			13.34%	39.07%	31.81%	15.78%		100%
Supervisión			13.34%	39.07%	31.81%	15.78%		100%
Liquidación física y financiera							100%	100%







## MUNICIPALIDAD PROVINCIAL DE HUAYTARÁ

### GERENCIA DE INFRAESTRUCTURA, DESARROLLO URBANO Y RURAL

26

### 3. DEFINICIONES Y OTRAS DISPOSICIONES APLICABLES LA CONTRATACIÓN:

#### 3.1 NORMAS TÉCNICAS

Especificaciones técnicas indicadas en el expediente técnico.

#### 3.2 PROGRAMACIÓN DE EJECUCIÓN DE OBRAS –CPM

Es la secuencia lógica de actividades constructivas que deben realizarse en un determinado plazo de ejecución, la cual debe comprender todas las actividades aun cuando no tengan una partida específica de pago; así como, todas las vinculaciones entre actividades que pudieran presentarse. El programa de ejecución de obra debe elaborarse aplicando el método CPM

Las relaciones de precedencia que se establezcan entre las distintas actividades deberán responder a su necesidad técnica, no se podrán establecer estas sin la debida justificación de ejecución obligatoria previa y/o igual a la actividad principal.

El calendario de avance de obra valorizado sustentado en el programa de ejecución de obra (CPM) no necesariamente debe ser idéntico al calendario de avance de obra valorizado del expediente técnico. Toda vez que el ganador de la buena pro deberá elaborar su propio calendario de avance de obra valorizado sustentado en el programa de ejecución de obra (CPM), concordante con su oferta y programación, siempre que mantenga los criterios de ejecución, secuencia lógica de las actividades y plazos determinados en función a sus rendimientos, temporalidad y represente la optimización de los criterios establecidos por la entidad; el cual deberá ser aprobado por la entidad.

#### IMPORTANTE:

Para la firma del contrato, el postor ganador de la buena pro deberá presentar los siguientes documentos técnicos:

- Programa de ejecución de obra (CPM), el cual presenta la ruta crítica.
- Calendario de avance de obra valorizado (CAO) sustentado en el Programa de ejecución de obra (CPM),
- Calendario de adquisición de materiales o insumos necesarios para la ejecución de obra, en concordancia con el calendario de avance de obra valorizado. Este calendario se actualiza con cada ampliación de plazo otorgada, en concordancia con el calendario de avance de obra valorizado vigente.
- Calendario de utilización de equipo mecánico.
- Archivo digital conteniendo toda la información de los puntos a); b); c); d); en versión editable y pdf.
- Solicitud proponiendo el posible **CENTRO** de administración de la junta de resolución de disputas, indicando claramente su denominación y razón social de este, el cual no es determinante para implementarse en la cláusula respectiva del contrato, ya que las **PARTES DEBEN ACORDAR** para la solución de las controversias derivadas del presente Contrato de Obra conformar una Junta de Resolución de disputas; encargando su organización y administración a un **CENTRO**<sup>1</sup> de administración que seleccionen.

#### NOTA IMPORTANTE:

Posterior a la firma del contrato de la obra y antes del inicio de la obra, la supervisión o inspección deberá revisar detalladamente el programa CPM, el calendario de avance de obra valorizado (CAO), el calendario de



<sup>1</sup> Institución privada designada para organizar administrar de manera eficiente una Junta de Resolución de disputas. El cual tiene que cumplir con los requisitos señalados en el numeral 7.1 De la Directiva N°12-2019-OSCE/CD, Junta de Resolución de Disputas. La Dirección de Arbitraje del OSCE difunde a través del portal institucional del OSCE los Centros que prestan servicios de administración de JRD.





## MUNICIPALIDAD PROVINCIAL DE HUAYTARÁ

### GERENCIA DE INFRAESTRUCTURA, DESARROLLO URBANO Y RURAL

48  
26  
25

adquisición de materiales, el calendario de utilización de equipo y Memorias en la que se señalan las consideraciones que se han tomado en cuenta para la elaboración de los documentos indicados en los literales anteriores. En caso de contener errores, deberán ser corregidos y/o modificados por el contratista, para ser aprobados por la supervisión o inspección y por la Municipalidad Provincial de Huaytará.

Además, también la supervisión o inspección posterior a la firma del contrato de la obra revisará los análisis de precios unitarios de la oferta y emitirá el respectivo informe técnico.

### 3.3 RUTA CRÍTICA DEL PROGRAMA DE EJECUCIÓN DE OBRA

Es la secuencia programada de las actividades constructivas de una obra cuya variación afecta el plazo total de ejecución de la obra.

### 3.4 FÓRMULA POLINÓMICA

Denominada también fórmula de reajuste es la representación matemática de los componentes a nivel de costos de una obra, que sirve para reconocer al contratista los mayores costos producto de la variación de precios de los insumos que lo conforman, entendiéndose que esta ha sido elaborada considerando los elementos más representativos en la oportunidad de su elaboración. Los postores en la etapa del proceso de selección están obligados a revisarla y comunicar cualquier observación que consideren necesaria, luego de suscrito el contrato se entiende por aceptada.

### 3.5 GASTOS GENERALES (GG):

Son los costos indirectos que el contratista debe efectuar para la ejecución de la prestación a su cargo.

### 3.6 GASTOS GENERALES FIJOS (GGF)

Gastos que no están relacionados con el tiempo de ejecución de la prestación a cargo del contratista.

### 3.7 GASTOS GENERALES VARIABLES (GGV):

Aquellos que están directamente relacionados con el tiempo de ejecución de la obra y por tanto pueden incurrirse a lo largo de todo el plazo de ejecución de la prestación del contratista.

Si bien este plazo se estima en función del plazo de ejecución contractual su real procedencia obedece a su relación con los trabajos contratados, es decir están en concordancia con los recursos de personal técnico y administrativo y logístico del contratista, necesarios para la ejecución de la obra. En ese sentido como su pago periódico (mensual) está en función del trabajo ejecutado (como porcentaje del avance físico de la obra), su reconocimiento se da dentro del plazo realmente utilizado para la ejecución de los trabajos contratados, no reconoce por este motivo reconocer GGV en los casos de ampliaciones de plazo por ejecución de prestaciones adicionales de obra, ya que tienen su propio gasto general.

La Municipalidad Provincial de Huaytará reconocerá los GGV solo en los casos de ampliaciones de plazo y bajo las condiciones establecidas en los artículos 197 y 199 del Reglamento de la Ley de Contrataciones del Estado.



## 5. OBLIGACIONES DE PERMANENCIA DEL PERSONAL DEL CONTRATISTA EN OBRA

De conformidad con los numerales 190.1 y 190.2 del artículo 190 del Reglamento, es responsabilidad del contratista ejecutar su prestación con el personal acreditado durante el perfeccionamiento del contrato.





## MUNICIPALIDAD PROVINCIAL DE HUAYTARÁ

### GERENCIA DE INFRAESTRUCTURA, DESARROLLO URBANO Y RURAL

Asimismo, el personal acreditado permanece como mínimo sesenta (60) días desde el inicio de su participación en la ejecución del contrato o por el íntegro del plazo de ejecución. Luego de transcurrido el plazo señalado, el contratista puede solicitar de manera justificada a la Entidad que le autorice la sustitución del personal acreditado.

En los casos de ausencia del personal profesional en obra (personal clave y no clave) por motivos de salida o descanso por trabajos en zonas alejadas del hogar con una duración máxima de siete (07) días calendario, de atención médica u otra causal, el contratista está obligado a informar oportunamente al supervisor, por medio escrito o vía correo electrónico en casos de emergencia, debiendo en este último caso regularizar tal comunicación. En este caso no se admitirán ausencias superiores a los (7) días calendario, toda vez que, se considerará incumplimiento del contrato, procediéndose a aplicar las penalidades correspondientes.

Asimismo, el contratista de ser el caso debe de presentar de forma mensual la programación de salida de su personal profesional (clave, no clave y del PMA recursos humanos), y cualquier modificación.

#### 5.1 ASISTENCIA DEL PERSONAL PROFESIONAL

El contratista deberá llevar un registro de asistencia diario de todo el personal profesional durante el plazo de ejecución físico de la obra. El cual será presentado mensualmente en las valorizaciones o informes mensuales y/o cuando lo solicite el supervisor o inspector o la entidad.

**Cuadro 1: RELACIÓN DE PERSONAL PROFESIONAL PARA LA EJECUCIÓN DE LA OBRA**

CANT.	DESCRIPCIÓN	PLAZO	
		Cant.	Unid.
Personal Profesional Clave			
01	Ingeniero Residente de Obra	04	Mes
01	Especialista de Seguridad y Salud en el Trabajo	04	Mes
01	Especialista en Tecnología de la Información	04	Mes

Fuente: Costos y presupuestos

**Nota importante.** - Todo el personal profesional titulados en el Perú como para los titulados en el extranjero debe estar debidamente colegiado y habilitado, por lo cual en cada valorización mensual el contratista debe adjuntar el certificado de habilidad de todos los profesionales que correspondan a ese periodo.

La colegiatura y habilitación de los profesionales debe presentarse para el inicio de su participación efectiva en la ejecución de la obra, tanto para los profesionales titulados en el Perú como para los titulados en el extranjero.

#### 5.2 ADELANTOS:

##### 5.2.1 ADELANTO DIRECTO

La Municipalidad Provincial de Huaytará otorgará UN (01) adelanto directo por el 10% DEL MONTO DEL CONTRATO ORIGINAL.

EL CONTRATISTA debe solicitar formalmente el adelanto directo dentro de los ocho (08) días siguientes







## MUNICIPALIDAD PROVINCIAL DE HUAYTARÁ

### GERENCIA DE INFRAESTRUCTURA, DESARROLLO URBANO Y RURAL

a la suscripción del contrato, adjuntando a su solicitud la garantía<sup>2</sup> por adelantos mediante CARTA FIANZA y el comprobante de pago respectivo. La Entidad debe entregar<sup>3</sup> el monto solicitado dentro de los siete (07) días calendario contados a partir del día siguiente de recibida la solicitud del contratista.

Vencido el plazo para solicitar el adelanto no procede la solicitud.

En el Artículo 148 del Reglamento de la Ley de Contrataciones del Estado establece:

"Los postores y/o contratistas, presentan como garantías, carta fianza y/o póliza de caución emitidas por entidades bajo la supervisión de la Superintendencia de Banca, Seguros y AFP que cuenten con clasificación de riesgo B o superior"

#### 5.2.2 ADELANTO DE MATERIALES

La Municipalidad Provincial de Huaytará otorgará un (01) adelanto para materiales o insumos por el 20% del monto del contrato original, conforme al calendario de adquisición de materiales o insumos presentado por el contratista y aprobados por la entidad.

La entrega del adelanto se realizará en un plazo de 15 días calendario posterior a la solicitud del contratista y la misma debe de ser antes de la fecha prevista en el calendario de adquisiciones de materiales o insumos para cada adquisición, con la finalidad que EL CONTRATISTA pueda disponer de los materiales o insumos en la oportunidad prevista en el calendario de avance de obra valorizado.

Para tal efecto el CONTRATISTA podrá solicitarlo dentro de los 15 días calendario posteriores a la fecha de inicio de la obra, deberá incluir solo aquellos materiales que necesita emplear a partir del segundo mes de ejecución, teniendo en consideración el calendario de adquisición de materiales o insumos vigente.

Adjuntando a la solicitud la garantía<sup>4</sup> por el adelanto<sup>5</sup> mediante carta Fianza en los siguientes términos incondicional, solidaria, irrevocable y de realización automática en el país, a solo requerimiento de la Entidad, emitida por empresas que deben encontrarse bajo la supervisión directa de la Superintendencia de Banca y Seguros (SBS) y que deben estar autorizados para emitir garantías o estar considerados en la última lista de bancos extranjeros de primera categoría que periódicamente publica el BCRP; extendida a la orden de [NOMBRE DE LA ENTIDAD O MUNICIPALIDAD], por idéntico monto y con un plazo mínimo de vigencia de tres meses, renovable trimestralmente por el monto pendiente de amortizar, además adjuntara a la solicitud el comprobante de pago respectivo, copia de cronograma de adquisición de materiales vigente y cronograma de adquisición de los materiales de la solicitud del adelanto presentada con su respectiva valorización

No procede el otorgamiento del adelanto para materiales e insumos en los casos en que la solicitud correspondiente sea realizada con posterioridad a los plazos señalados en los párrafos anteriores y/o en las fechas posteriores a las indicadas en el calendario de adquisición de materiales o sin la documentación completa.



<sup>2</sup> De Conformidad con el artículo 129 de reglamento, esta garantía debe ser emitida por idéntico monto y un plazo mínimo de vigencia de tres (3 meses), renovable por un plazo idéntico hasta la amortización total del adelanto otorgado. Cuando el plazo de ejecución contractual sea menor a tres ((3) meses, las garantías pueden ser emitidas con una vigencia menor, siempre que cubra la fecha prevista para la amortización del adelanto otorgado.

<sup>3</sup> En los Supuestos previstos en el numeral 176.9 del Reglamento, no resulta aplicable el resarcimiento indicado en el numeral 176.8 y se suspende el trámite de solicitud y entrega de adelanto directo, debiendo reiniciarse quince (15) días antes de la nueva fecha de inicio de plazo de ejecución.

<sup>4</sup> En el Artículo 148 del Reglamento de la Ley de Contrataciones del Estado establece: "Los postores y/o contratistas, presentan como garantías, carta fianza y/o póliza de caución emitidas por entidades bajo la supervisión de la Superintendencia de Banca, Seguros y AFP que cuenten con clasificación de riesgo B o superior"

<sup>5</sup> De conformidad con el artículo 129 del reglamento, esta garantía debe ser emitida por idéntico monto y un plazo mínimo de vigencia de tres (3 meses), renovable por un plazo idéntico hasta la amortización total del adelanto otorgado. Cuando el plazo de ejecución contractual sea menor a tres (3) meses, las garantías pueden ser emitidas con una vigencia menor, siempre que cubra la fecha prevista para la amortización total del adelanto otorgado.





## MUNICIPALIDAD PROVINCIAL DE HUAYTARÁ

### GERENCIA DE INFRAESTRUCTURA, DESARROLLO URBANO Y RURAL

**%Adelanto de Materiales = 20%MC**

Donde:

MC = Monto del contrato original.

#### CRONOGRAMA DE SOLICITUD DE ADELANTO DE MATERIALES EN DIAS CALENDARIO.

DESCRIPCIÓN	PERIODO DE SOLICITUD DEL ADELANTO (DIAS CALENDARIOS DEL PLAZO DE EJECUCION DE LA OBRA)	
	DE	A
adelanto de materiales	2 DC	16 DC

El contratista tiene el deber de informar a la entidad y/o supervisión cuando se lo solicite, el detalle de inversión de los adelantos solicitados y/o pagados considerando su fin por el cual fueron otorgados, la falta de respuesta del contratista será considerada como incumplimiento contractual y evaluado por el administrador de contrato.

#### 5.3 MODIFICACIONES AL CONTRATO

El contrato puede modificarse en los supuestos contemplados en la Ley de Contrataciones del Estado y su Reglamento, por orden de La Municipalidad Provincial de Huaytará o a solicitud del contratista, para alcanzar la finalidad del contrato de manera oportuna y eficiente.

El contrato puede ser modificado en los siguientes supuestos: i) ejecución de prestaciones adicionales, ii) reducción de prestaciones, iii) autorización de ampliaciones de plazo, y (iv) otros contemplados en la Ley y el reglamento.

Las prestaciones adicionales y reducciones de prestaciones se rigen por lo establecido en el Artículo 340 de la Ley de Contrataciones y los artículos 157°, 205° y 206° del Reglamento de la Ley de Contrataciones del Estado.



#### 5.4 REAJUSTES

Se rigen por lo dispuesto en los artículos 38° y 195° del Reglamento de la Ley de Contrataciones del Estado.

#### 5.5 VALORIZACIONES Y METRADOS

El periodo de valorización será mensual.

De conformidad con lo establecido en los Art. 194° del Reglamento de la Ley de Contrataciones del Estado.

Las valorizaciones serán tramitadas y remitidas ante la Entidad, debidamente firmados, tanto por el inspector o supervisor y el contratista.

**Nota importante.** - Se implementará la DIRECTIVA 001-2022-OSCE/CD GESTIÓN DE LAS VALORIZACIONES DE OBRA A TRAVÉS DEL SISTEMA ELECTRÓNICO DE CONTRATACIONES DEL ESTADO – SEACE para la gestión de las valorizaciones de obra, mediante la utilización del sistema Electrónico de Contrataciones (SEACE), acorde a los lineamientos señalados en dicha directiva, a fin de que el trámite de las valorizaciones de obra al que hace referencia al artículo 194 del Reglamento, se realicen de manera electrónica.



## MUNICIPALIDAD PROVINCIAL DE HUAYTARÁ

### GERENCIA DE INFRAESTRUCTURA, DESARROLLO URBANO Y RURAL

41  
22  
21

#### 6. PLAZO PARA EL PAGO DEL SALDO DE LA LIQUIDACIÓN DEL CONTRATO DE OBRA

La Entidad o el contratista, según corresponda, deben efectuar el pago del monto correspondiente al saldo de la liquidación del contrato de obra, en el plazo de 60 días calendario, computados desde el día siguiente del consentimiento de la liquidación. Para tal efecto, la parte que solicita el pago debe presentar el comprobante de pago respectivo.

Además de una condición para el pago se procederá de acuerdo con el artículo 211° del Reglamento de la Ley de Contrataciones del Estado.

##### 6.1 AMPLIACIONES DEL PLAZO CONTRACTUAL

Se rigen por lo dispuesto en los artículos 197°, 198°, 199° y 200° del Reglamento de la Ley de Contrataciones del Estado.

##### 6.2 CAUSALES:

Las señaladas en el artículo 197° del Reglamento de la Ley de Contrataciones del Estado

En caso de solicitudes por atrasos y/o paralizaciones, el contratista deberá especificar si se trata de un atraso o de una paralización o de ambas.

El plazo adicional solo se concederá en caso sea necesario para culminar la obra

##### 6.3 PROCEDIMIENTO PARA TRAMITAR UNA AMPLIACIÓN DE PLAZO

Según lo establecido en el artículo 198° del Reglamento de la Ley de Contrataciones del Estado.

Adicionalmente el contratista deberá tener en cuenta lo siguiente;

El contratista deberá presentar con su solicitud todos los argumentos y pruebas que sustenten su pedido.



##### 6.4 RECONOCIMIENTO DE COSTOS Y GASTOS DE UNA AMPLIACIÓN DE PLAZO

Conforme lo dispuesto en los artículos 199° y 200° del Reglamento de la Ley de Contrataciones del Estado.

##### 6.5 CONFORMIDAD DE OBRA

Con la suscripción de Acta de recepción de obra en cumplimiento al artículo 208° del Reglamento de la Ley de Contrataciones del Estado

#### 7. RESPONSABILIDAD DEL CONTRATISTA:

- Dentro de los treinta (30) días calendarios del inicio del plazo de ejecución de obra, el contratista presentará al supervisor o inspector de obra, un informe técnico de revisión del expediente técnico de obra, que incluya entre otros, las posibles prestaciones adicionales, riesgos del proyecto y otros aspectos que sean materia de consulta. Indicando que cada personal profesional del contratista revise el estudio del expediente técnico de su especialidad adjuntando su respectivo informe técnico debidamente firmado por este profesional.
- El contratista planeará y será responsable por los métodos de trabajo y eficiencia de los equipos empleados en la ejecución de la obra.
- Durante la ejecución de la obra el contratista está obligado a cumplir los plazos parciales establecidos en el calendario de avance de obra. En caso de producirse retraso injustificado se procederá acorde con lo señalado en el artículo 203° del Reglamento de la Ley de Contrataciones





## MUNICIPALIDAD PROVINCIAL DE HUAYTARÁ

### GERENCIA DE INFRAESTRUCTURA, DESARROLLO URBANO Y RURAL

del Estado.

- Deberá tener en cuenta que el CONTRATISTA es responsable de la obtención de las licencias, autorizaciones, permisos, servidumbre y similares que correspondan para la ejecución de la obra conforme lo establecido en el artículo 146° del Reglamento de la Ley de Contrataciones del Estado, y de acuerdo a lo señalado en el Expediente Técnico informando a La Municipalidad Provincial de Huaytará y a la supervisión sobre el avance de la obtención de estos.
- En caso la obra requiera de prestaciones adicionales el contratista deberá presentar el expediente técnico del adicional de obra según lo estipulado en el artículo 205° del Reglamento de la Ley de Contrataciones del Estado. La misma que deberá ser oportuna de tal forma que no genere atrasos en la ejecución de la obra, siempre y cuando se tenga la conformidad del proyectista y la entidad en relación a la necesidad de elaborar el adicional.
- En caso la obra requiera de mayores metros el contratista deberá cumplir según lo estipulado en el artículo 205° del Reglamento de la Ley de Contrataciones del Estado. La misma que deberá ser oportuna de tal forma que no genere atrasos en la ejecución de la obra.

#### 7.1 RESPONSABILIDAD POR VICIOS OCULTOS

- La responsabilidad del contratista por la calidad ofrecida y por los vicios ocultos de la obra ejecutada será de siete (07) años, contados a partir de la recepción de la obra, de conformidad al Artículo 40° de la Ley N°30225, Ley de Contrataciones del Estado y del artículo 173° de su Reglamento.
- La Municipalidad Provincial de Huaytará, tendrá un plazo de hasta treinta (30) días desde la expiración del periodo de responsabilidad por defectos o vicios ocultos para reclamar. En caso se detecte un defecto o vicio oculto a criterio La Municipalidad Provincial de Huaytará, EL CONTRATISTA, tendrá la carga de la prueba en caso considere que no se trata de un defecto o vicio oculto o que el mismo no le es imputable. La responsabilidad de EL CONTRATISTA comprende la reparación de los respectivos defectos o vicios ocultos o la compensación a La Municipalidad Provincial de Huaytará por los costos de reparación que sean necesarios. Los defectos o vicios ocultos que sean reparados contarán con un nuevo plazo de responsabilidad por defectos o vicios ocultos, por un plazo idéntico al original.



#### 8. SUPERVISIÓN DE OBRA

La obra contará de modo permanente y directo con un Inspector o Supervisor, en cumplimiento a lo establecido en el artículo 186° del Reglamento. Sus funciones están establecidas en el artículo 187° del Reglamento de la Ley de Contrataciones.

#### 9. CUADERNO DE OBRA

Será abierto conforme lo establecido en el artículo 191° del Reglamento de la Ley de Contrataciones del Estado (fecha de entrega del terreno)

Las anotaciones y consultas sobre ocurrencias se rigen en concordancia con los artículos 192° y 193° del Reglamento de la Ley de Contrataciones del Estado.

191.1. En la fecha de entrega del terreno, el contratista entrega y abre el cuaderno de obra, el mismo que se encuentra legalizado y es firmado en todas sus páginas por el inspector o supervisor, según corresponda, y por el residente, a fin de evitar su adulteración. Dichos profesionales son los únicos autorizados para hacer anotaciones en el cuaderno de obra, salvo en los casos de ausencias





## MUNICIPALIDAD PROVINCIAL DE HUAYTARÁ

### GERENCIA DE INFRAESTRUCTURA, DESARROLLO URBANO Y RURAL

excepcionales debidamente autorizadas por la Entidad, en los que puede autorizarse la firma del cuaderno de obra a otro profesional, el cual ejerce esta labor de forma exclusiva e indelegable.

191.2. El cuaderno de obra consta de una hoja original con tres (3) copias desglosables, correspondiendo una de estas a la Entidad, otra al contratista y la tercera al inspector o supervisor. El original de dicho cuaderno permanece en la obra, bajo custodia del residente no pudiendo impedirse el acceso al mismo.

En cumplimiento a lo dispuesto en la Directiva N° 009-2020-OSCE/CD (Lineamientos para el uso de cuaderno de obra digital), se implementará el uso del cuaderno de obra digital acorde a los lineamientos señalados en dicha directiva.

#### 10. SEGUROS

EL CONTRATISTA, antes del inicio de la ejecución de LA OBRA deberá obtener todos los Seguros necesarios según la Legislación Nacional aplicable y conforme al detalle que se indica en el presente numeral contratados con una aseguradora debidamente autorizada por la SBS, los mismos que deberán acreditarse ante La Municipalidad Provincial de Huaytará. Se mantendrán en su total capacidad hasta que el objeto de este Contrato de Ejecución de Obra haya sido recibido por La Municipalidad Provincial de Huaytará satisfactoriamente.

Las pólizas estarán a disposición de La Municipalidad Provincial de Huaytará quien podrá solicitarlas en cualquier momento para su verificación. El incumplimiento de esta obligación será causal de resolución de contrato.

EL CONTRATISTA será responsable de todas las indemnizaciones por reclamos de terceros y/o del personal de LA OBRA y/o los familiares del personal de LA OBRA que sufran daños a consecuencia de algún siniestro; así como por el incumplimiento en materia de Seguros exigidos por la Ley.

EL CONTRATISTA presentará también las pólizas SCTR (Seguro complementario de Trabajo de Riesgo) salud y pensión a la solicitud de pago de sus valorizaciones, según corresponda, incluyendo la constancia de vigencia, vóucher de pagos y facturas emitidas en el mes de pago de la valorización.

EL CONTRATISTA presentará también el sustento de los pagos al SENCICO y CONAFOVICER adjunto a la solicitud de pago de sus valorizaciones, según corresponda.

Queda expresamente estipulado que EL CONTRATISTA tendrá total y exclusiva responsabilidad por el pago de todas las obligaciones sociales relacionadas con su personal tales como el pago de remuneraciones, CTS, indemnizaciones, préstamos, leyes sociales y demás derechos y beneficios que le correspondan y en general cualquier contribución, aporte o tributo creado o por crearse que sea aplicable para estos casos, obligándose a mantener a la Municipalidad Provincial de Huaytará libre de cualquier reclamo por estos conceptos, en tanto dicho personal no tiene ni tendrá ninguna vinculación de orden laboral ni contractual con la Municipalidad Provincial de Huaytará.

Queda estipulado que cualquier reclamo, de cualquier naturaleza, dirigido equivocadamente contra la Municipalidad Provincial de Huaytará será asumida directa y plenamente por EL CONTRATISTA.

Cualquier contribución, aporte o tributo creado o por crearse que sean aplicables para estos casos, serán de cumplimiento obligatorio en lo que corresponda a cualesquiera de las partes contratantes.

Las coberturas de la Póliza de Seguros CAR deben cubrir los riesgos definidos y establecidos en las coberturas que se encuentran reguladas por la Superintendencia de Banca, Seguros y Administradoras de Fondos de Pensiones, ente público supervisor en este tema.

**Nota:** El enfangamiento, hundimiento, o deslizamiento del terreno, derrumbes y desprendimiento de







## MUNICIPALIDAD PROVINCIAL DE HUAYTARÁ

### GERENCIA DE INFRAESTRUCTURA, DESARROLLO URBANO Y RURAL

tierra o de rocas indicados en la cláusula C de cobertura están referidos a aquellos producidos por eventos de la naturaleza y que no son atribuidos a las operaciones realizadas por EL CONTRATISTA.

#### 11. INTERVENCIÓN ECONÓMICA DE LA OBRA

La Municipalidad Provincial de Huaytará podrá de oficio o a solicitud de parte intervenir económicamente la obra, en circunstancias de caso fortuito, fuerza mayor o por incumplimiento de las estipulaciones contractuales que a su juicio no permitan la terminación de los trabajos, según lo previsto en el artículo 204° del Reglamento de la Ley de Contrataciones del Estado.

#### 12. MANTENIMIENTO DEL TRANSITO

El mantenimiento de Tránsito es una obligación de EL CONTRATISTA, en concordancia con las especificaciones técnicas y estipulaciones contractuales.

#### 13. CONTROL DE CALIDAD:

EL CONTRATISTA presentará mensualmente informes de Control de Calidad, dentro de las valorizaciones, siguiendo las indicaciones de la Municipalidad Provincial de Huaytará. Asimismo, también presentará todos los certificados de calibración de los equipos de medición y de laboratorio, dentro de cada valorización o cuando lo solicite la ENTIDAD o SUPERVISOR o INSPECTOR.

#### 14. OTRAS RESPONSABILIDADES DEL CONTRATISTA

EL CONTRATISTA será responsable de los daños y perjuicios derivados de su actuación y/u omisión inclusive frente a terceros o a las propiedades de estos.



#### 15. RECEPCIÓN DE LA OBRA

La recepción de la obra se hará de conformidad con lo establecido en el artículo 208° del Reglamento de la Ley de Contrataciones del Estado.

Una vez comunicada el término de la obra por parte del contratista, este deberá presentar los planos post - construcción, metrados mensuales y finales, dossier de calidad con todas las pruebas, ensayos, análisis de campo y las lecciones aprendidas en un plazo de diez (10) días calendario de comunicado el término de obra.

#### 16. LIQUIDACIÓN DE LA OBRA

Se sujetará a lo establecido en los artículos 209°, 210° y 211° del Reglamento de la Ley de Contrataciones del Estado.

#### 17. DETALLE Y ANÁLISIS DE PRECIOS UNITARIOS

El detalle de los precios unitarios que el postor debe presentar en su oferta (físico).

El Análisis de Precios Unitarios deberá especificar de manera precisa el rendimiento utilizado en estos (obtenido a partir de los equipos que participan en este trabajo), igualmente para las partidas en general cuando estén conformadas por sub - partidas, El mencionado análisis deberá ser presentado para la suscripción del contrato.





## MUNICIPALIDAD PROVINCIAL DE HUAYTARÁ

### GERENCIA DE INFRAESTRUCTURA, DESARROLLO URBANO Y RURAL

1017  
18

#### 18. ENTREGA DE INFORMACIÓN DIGITAL DEL CONTRATO

El postor ganador y/o contratista a solicitud de la entidad debe entregar en archivo digital toda la información correspondiente a la ejecución del contrato en un software especializado de uso generalizado y/o pdf.

Del plazo para la entrega de lo solicitado la entidad definirá este de acuerdo a la necesidad y conforme a la Ley y Reglamento de contrataciones del estado.

#### 19. IMPUESTOS Y DERECHOS DE ADUANA

EL CONTRATISTA será responsable por el pago de los tributos, gravámenes y otros que le correspondan. Así como las responsabilidades de carácter laboral y por el pago de las aportaciones sociales de su personal.

#### 20. GARANTÍAS:

##### 20.1 GARANTÍA DE FIEL CUMPLIMIENTO DE CONTRATO

Requisito indispensable para perfeccionar el contrato, el postor ganador debe entregar a la Entidad la garantía de fiel cumplimiento (Carta Fianza en los siguientes términos: incondicional, solidaria, irrevocable y de realización automática en el país a solo requerimiento de la entidad, emitidas por empresas que se encuentren bajo la supervisión directa de la Superintendencia de Banca, Seguros y Administradoras Privadas de Fondos de Pensiones y que cuenten con clasificación de riesgo B o superior. Asimismo, deben estar autorizadas para emitir garantías; o estar consideradas en la última lista de bancos extranjeros de primera categoría que periódicamente publica el Banco Central de Reserva del Perú, extendida a la orden de la Municipalidad Provincial de Huaytará por idéntico monto equivalente al diez por ciento (10%) del monto del contrato original y tener vigencia hasta el consentimiento de la liquidación final.

En el Artículo 148 del Reglamento de la Ley de Contrataciones del Estado la cual establece:

"Los postores y/o contratistas, presentan como garantías, carta fianza y/o póliza de caución emitidas por entidades bajo la supervisión de la Superintendencia de Banca, Seguros y AFP que cuenten con clasificación de riesgo B o superior"

LA ENTIDAD está facultada para ejecutar las garantías cuando EL CONTRATISTA no cumpliera con renovarlas antes de la fecha de su vencimiento, conforme a lo dispuesto por el artículo 155° del Reglamento de la Ley N°30225, Ley de Contrataciones del Estado.



#### 21. SOLUCIÓN DE CONTROVERSIAS

Siendo que el monto de la obra supera los 5 millones, esta contará con una **JUNTA DE RESOLUCIÓN DE DISPUTAS (JRD)**. Las partes asumen en partes iguales (50 %) todos los honorarios y gastos de los miembros de la Junta de Resolución de Disputas, conforme a lo establecido en las respectivas Tablas de los Centros de Administración de Junta de Resolución de Disputas o Directiva.

Las partes (CONTRATISTA y ENTIDAD) están obligadas a incluir la solución de sus controversias a la Junta de Resolución de Disputas al momento de la suscripción del contrato. Las partes pueden incorporar en el contrato de obra respectivo la cláusula modelo que figura como Anexo 2 de la **DIRECTIVA N° 012-2019-OSCE/CD**, o bien la que utilice el Centro correspondiente.

En el contrato se debe designar al Centro a cargo de su administración, debiendo comunicarse tal designación al Centro, en un plazo de cinco (5) días desde la suscripción del acuerdo.





## MUNICIPALIDAD PROVINCIAL DE HUAYTARÁ

### GERENCIA DE INFRAESTRUCTURA, DESARROLLO URBANO Y RURAL

Las actuaciones de la JRD forman parte del expediente de contratación.

Las reglas del procedimiento que deben seguir las Juntas de Resolución de Disputas, así como los requisitos que deben cumplir los Centros que las administran, para promover la prevención de controversias y garantizar una solución técnica y expeditiva de las mismas en la ejecución de obras, así como el desempeño ético de las Juntas de Resolución de Disputas está estipulado en la **DIRECTIVA N° 012-2019-OSCE/CD**.

Las controversias que surjan entre las partes durante la ejecución del contrato se resuelven mediante junta de resolución de disputas de acuerdo a lo establecido en artículo del 243° del Reglamento de la Ley de Contrataciones con el Estado.

Cualquiera de las partes que se encuentre en desacuerdo total o parcial con una decisión emitida por la Junta de Resolución de Disputas, dentro de un plazo de siete (7) días de notificada, envía a la otra parte y a la Junta de Resolución de Disputas una comunicación escrita manifestando las razones de su desacuerdo y su reserva a someter la controversia a arbitraje.

Cualquiera de las partes tiene derecho a iniciar el arbitraje a fin de resolver dichas controversias dentro del plazo de caducidad previsto en la Ley de Contrataciones del Estado y su Reglamento.

El Laudo arbitral emitido es inapelable, definitivo y obligatorio para las partes desde el momento de su notificación, según lo previsto en el numeral 45.21 del artículo 45° de la Ley de Contrataciones del Estado.

El CONTRATISTA presentará el sustento de todos los pagos realizados a la JUNTA DE RESOLUCIÓN DE DISPUTAS (pago de honorarios de los miembros, pagos al centro y otros) adjunto a la solicitud de pago de sus valorizaciones, según corresponda. Lo cual también se verificará en la liquidación del contrato.



#### 22. DISPONIBILIDAD DE TERRENO.

La Municipalidad Provincial de Huaytará, quien es la Unidad Ejecutora por ende garantiza la Libre Disponibilidad de terreno para la ejecución de la obra.

#### 23. CONSIDERACIONES ESPECÍFICAS

##### a) CALIFICACIÓN DEL EQUIPAMIENTO ESTRATÉGICO:

Equipo Mínimo indicado en el Expediente Técnico de la OBRA.

Para su movilización del equipamiento mínimo ofertado el contratista dentro de los 3 días antes de iniciar la movilización de este equipamiento debe de presentar al supervisor el respectivo cronograma.

##### b) CALIFICACIÓN DEL DEL PLANTEL PROFESIONAL

La permanencia y/o participación en obra del personal profesional (clave) será exigida de acuerdo al tiempo contemplado en los gastos generales del expediente técnico y en cumplimiento de las obligaciones contractuales.

###### b.1 Personal Clave.

Las cantidades y exigencias del personal profesional clave requerido para ejecutar la obra objeto de la presente convocatoria, está en estricta observancia con el desagregado del análisis de gastos generales y presupuesto del valor referencial del expediente técnico, así como de la complejidad y exigencias de la obra para asegurar la calidad de esta.

Nota importante: La habilitación de los profesionales se debe presentar para el inicio de su participación





## MUNICIPALIDAD PROVINCIAL DE HUAYTARÁ

### GERENCIA DE INFRAESTRUCTURA, DESARROLLO URBANO Y RURAL

efectiva en la ejecución de la obra, tanto para los profesionales titulados en el Perú como para los titulados en el extranjero.

#### c) DE LA EXPERIENCIA EN LA ESPECIALIDAD DEL EJECUTOR DE OBRA:

##### C.1) EXPERIENCIA EN LA ESPECIALIDAD:

El postor debe acreditar un monto facturado acumulado equivalente a una vez (01) el valor referencial en la ejecución de obras iguales y/o similares al objeto de contratación, durante los 10 años anteriores a la fecha de la presentación de ofertas que se computarán desde la suscripción del acta de recepción de obra.

#### d) CONDICIONES DE LOS CONSORCIOS

De conformidad con el numeral 49.5 del artículo 49 del Reglamento, considerando el monto de la obra, se han establecido las siguientes condiciones:

- El número máximo de consorciados es de dos (02).
- El porcentaje mínimo de participación en la ejecución del contrato, para el integrante del consorcio que acredite mayor experiencia es de 50%
- El porcentaje mínimo de participación de cada consorciado será mayor a 45%.

#### e) DE LAS OTRAS PENALIDADES

De acuerdo con el artículo 163 del Reglamento, se pueden establecer otras penalidades, distintas al retraso o mora, las cuales deben ser objetivas, razonables, congruentes y proporcionales con el objeto de la contratación.

Según lo previsto en los artículos 190 y 191 del Reglamento, en este tipo de penalidades se deben incluir las siguientes:



OTRAS PENALIDADES			
N°	SUPUESTO DE APLICACIÓN DE PENALIDAD	FORMA DE CÁLCULO	PROCEDIMIENTO
1	Cuando el personal acreditado permanece menos de sesenta (60) días desde el inicio de su participación en la ejecución del contrato o del íntegro del plazo de ejecución, si este es menor a los sesenta (60) días, de conformidad con las disposiciones establecidas en el numeral 190.2 del artículo 190 del Reglamento.	50% de una (1) Unidad Impositiva Tributaria (UIT) vigente en la oportunidad que se produce la infracción, por cada día de ausencia del personal en obra en el plazo previsto.	- Según informe del Supervisor de la obra. Según acta y/o informe de cualquier profesional de la Entidad (incluye personal del órgano de control o fiscalización), cuando realice las visitas de inspección a la obra y realice la verificación del personal acreditado de la ejecución de la obra.
2	En caso el contratista incumpla con su obligación de ejecutar la prestación con el personal clave acreditado o debidamente sustituido, de forma permanente en la Obra. La multa es por cada día de ausencia.	El valor de 2.5% de UNA (1) Unidad Impositiva Tributaria (UIT) vigente en la oportunidad que se produce la infracción por cada día de ausencia del personal en obra.	- Según informe del Supervisor de la obra. Según acta y/o informe de cualquier profesional de la Entidad (incluye personal del órgano de control o fiscalización), cuando realice las visitas de inspección a la obra y realice la verificación del personal acreditado de la ejecución de la obra.
3	Si el contratista o su personal, no permite el acceso al cuaderno de obra al SUPERVISOR DE LA OBRA, impidiéndole anotar las ocurrencias.	Cinco por mil (5/1000) del monto de la valorización del periodo por cada día de dicho impedimento.	Según informe del Supervisor de la obra





## MUNICIPALIDAD PROVINCIAL DE HUAYTARÁ

### GERENCIA DE INFRAESTRUCTURA, DESARROLLO URBANO Y RURAL

4	Si el contratista o su personal incumplan y/o no cuenten y/o no mantienen el equipamiento y/o las condiciones que aseguren una conectividad oportuna y adecuada de internet para la implementación o el acceso y registro al cuaderno de obra digital.	El valor de (0.05) Unidad Impositiva Tributaria (UIT) vigente en la oportunidad que se produce la infracción o por cada día de no tener implementado el cuaderno de obra digital.	Según informe del Supervisor de la obra
5	En el caso que la obra requiera de prestaciones adicionales EL CONTRATISTA no presente el expediente técnico del adicional de obra según el artículo 205° del reglamento de la ley de contrataciones del estado. se aplicará una sola vez por cada adicional presentado que incumpla el artículo mencionado anteriormente.	Se aplicará una penalidad de 0.012% del monto del contrato original	Según informe del supervisor de la obra.
6	Retiro de la obra, del equipo mecánico mínimo, sin autorización del Supervisor.	El valor de (0.05) Unidad Impositiva Tributaria (UIT) vigente en la oportunidad que se produce la infracción, por cada día de ausencia del equipo mecánico y por cada equipo mecánico.	Según informe del Supervisor de la obra
7	Respecto a la presentación del cronograma de participación de TODO EL PERSONAL PROFESIONAL DEL CONTRATISTA a) Cuando el CONTRATISTA no presente dentro de los plazos estipulado el cronograma. Cuando el CONTRATISTA no levante las observaciones del cronograma dentro del plazo estipulado.	Se aplicará una penalidad de (0.05) Unidad Impositiva Tributaria (UIT) por cada día de atraso. Hasta que sea aprobado y/o conforme por el supervisor este cronograma.  El valor de la Unidad Impositiva Tributaria UIT será la vigente a la fecha de la penalidad.	Según informe del supervisor de la obra
8	Respecto al Plan De Seguridad y Salud En El Trabajo. En el caso que el contratista levante las observaciones del Plan de Seguridad y Salud En el Trabajo fuera del plazo señalado o inicie la obra sin un plan de Seguridad de Seguridad y Salud con conformidad y/o aprobado.	Se aplicará una penalidad de 0.05 Unidad Impositiva Tributaria (UIT) por cada día de retraso.  El valor de la Unidad Impositiva Tributaria UIT será la vigente a la fecha de la penalidad.	Según informe del supervisor de la obra.
9	Cuando se verifique el incumplimiento y/o transgresión del: Plan De Seguridad y Salud En El Trabajo en el trabajo durante el plazo de la ejecución de la obra. (*)	Se aplicará una penalidad de 0.05 Unidad Impositiva Tributaria (UIT) por cada día detectada(s) la(s) transgresión (es) o incumplimiento(s).  El valor de la Unidad Impositiva Tributaria UIT será la vigente a la fecha de la penalidad.	Según informe del supervisor de la obra.
10	Por SUBCONTRATAR parte de las prestaciones a su cargo sin la autorización escrita de la Municipalidad Provincial de Huaytará y/o al margen de lo dispuesto por el Artículo N° 147.- Subcontratación del Reglamento de la ley de Contrataciones del Estado.	Se aplicará una penalidad de 0.020% del monto del contrato original por cada subcontratación no autorizada.	- Según informe del supervisor de la obra, donde especifique los trabajos sub contratados.
11	Cuando el contratista emplee materiales que no cuenten con los certificados y/o ensayos de control de calidad con fecha previa y/o	El valor de (0.05) Unidad Impositiva Tributaria (UIT) vigente en la oportunidad que se produce la	Según informe del supervisor de la obra







## MUNICIPALIDAD PROVINCIAL DE HUAYTARÁ

### GERENCIA DE INFRAESTRUCTURA, DESARROLLO URBANO Y RURAL

6  
13  
14

	igual a su utilización, la penalidad será aplicada por cada caso detectado.	infracción, por cada caso detectado.	
12	Por mantener vencidos o no renovados los certificados de calibración de los equipos de medición y/o laboratorio del contratista durante el plazo de ejecución contractual.	El valor de (0.05) Unidad Impositiva Tributaria (UIT) vigente en la oportunidad que se produce la infracción, por cada equipo revisado en la inspección y/o supervisión	Según informe del supervisor de la obra
13	Cuando el Contratista no presenta al supervisor la Valorización mensual dentro de los dos (02) días calendarios a partir del primer día hábil del mes siguiente. Se aplica por cada día de atraso.	El valor de 2.5% de UNA (1) Unidad Impositiva Tributaria (UIT) vigente en la oportunidad que se produce la infracción por cada día de ausencia del personal en obra.	Según informe del supervisor de la obra

(\*) Incluye:

- No reportar los incidentes peligrosos y/o accidentes dentro de las 24 horas de la ocurrencia.
- Tener trabajadores sin implementos de protección personal.
- No capacitar al personal con las charlas diarias de diez minutos de seguridad y salud
- Tener accidentes incapacitantes donde exista responsabilidad de la empresa contratista.
- No señalar y delimitar las zonas de peligro oportunamente.



Estas penalidades se deducen de las valorizaciones o en la liquidación final, según corresponda; o si fuera necesario, se cobra del monto resultante de la ejecución de la garantía de fiel

Cabe precisar que la penalidad por mora y las otras penalidades pueden alcanzar cada una un monto máximo equivalente al diez por ciento (10%) del monto del contrato vigente, o de ser el caso, del ítem que debió ejecutarse.

Cuando se llegue a cubrir el monto máximo de la penalidad por mora o el monto máximo para otras penalidades, LA ENTIDAD puede resolver el contrato por incumplimiento.

#### f) DEL SISTEMA DE CONTRATACIÓN

La oferta de ejecución para la presente obra es de suma alzada, considera las condiciones previstas en los planos y especificaciones técnicas y las cantidades referenciales (metrados) contenidos en las bases (Presupuesto referencial). Se pagarán los metrados ejecutados de las partidas del presupuesto referencial y en caso de no existir la partida correspondiente se pactará un precio para el adicional en caso corresponda.

#### g) DE LA SUBCONTRATACIÓN DE OBRA

El contratista podrá acordar con terceros la subcontratación de parte de las prestaciones a su cargo, debiendo realizarlas en el marco de lo dispuesto por el Artículo 35° de la Ley de Contrataciones del Estado y Artículo 147 de su Reglamento, la entidad se reserva el derecho de autorizarlas. Se permitirá hasta un máximo del 40% del monto del contrato original.

#### h) DE LA FORMA DE PAGO:

La Municipalidad Provincial de Huaytará, se obliga a pagar la contraprestación a EL CONTRATISTA, en soles en periodos de valorización mensual.





## MUNICIPALIDAD PROVINCIAL DE HUAYTARÁ

### GERENCIA DE INFRAESTRUCTURA, DESARROLLO URBANO Y RURAL

#### i) DEL PLAZO DE EJECUCIÓN

El plazo de ejecución para la obra es de **120 días calendarios**, el mismo que se computa desde el día siguiente de cumplidas las condiciones previstas en el artículo 176° del Reglamento de la Ley de Contrataciones

#### 24. REQUISITOS DE CALIFICACIÓN

<b>A</b>	<b>CAPACIDAD TÉCNICA Y PROFESIONAL</b>												
<b>A.1</b>	<b>EQUIPAMIENTO ESTRATÉGICO</b>												
<u>Requisitos:</u> RELACION DE EQUIPO MINIMO													
<table border="1"> <thead> <tr> <th>N°</th> <th>Descripción</th> <th>Cant.</th> </tr> </thead> <tbody> <tr> <td>1</td> <td>Camioneta Pick Up 4x4</td> <td>2</td> </tr> <tr> <td>2</td> <td>Camión Tipo Furgón de 6 m3</td> <td>1</td> </tr> <tr> <td>3</td> <td>Laptop I7</td> <td>2</td> </tr> </tbody> </table>		N°	Descripción	Cant.	1	Camioneta Pick Up 4x4	2	2	Camión Tipo Furgón de 6 m3	1	3	Laptop I7	2
N°	Descripción	Cant.											
1	Camioneta Pick Up 4x4	2											
2	Camión Tipo Furgón de 6 m3	1											
3	Laptop I7	2											
<p><u>Acreditación:</u> De conformidad con el numeral 49.3 del artículo 49 y el literal e) del numeral 139.1 del artículo 139 del Reglamento este requisito de calificación se acredita para la suscripción del contrato.</p>													
<b>A.2</b>	<b>CALIFICACIONES DEL PLANTEL PROFESIONAL CLAVE</b>												
<b>FORMACIÓN ACADÉMICA DEL PLANTEL PROFESIONAL CLAVE</b>													
<u>Requisitos:</u>													
<b>CANT.</b>	<b>CARGO</b>												
01	Residente De Obra												
01	Especialista en seguridad en obra y salud en el trabajo												
01	Especialista en TICs (Tecnología de la información y comunicaciones)												
<p><u>Acreditación:</u> De conformidad con el numeral 49.3 del artículo 49 y el literal e) del numeral 139.1 del artículo 139 del Reglamento este requisito de calificación se acredita para la suscripción del contrato.</p>													
<u>Importante</u>													
<ul style="list-style-type: none"> <li>El residente de la obra debe cumplir las calificaciones establecidas en el artículo 179 del Reglamento.</li> </ul>													
<b>A.3</b>	<b>EXPERIENCIA DEL PLANTEL PROFESIONAL CLAVE.</b>												
<u>Requisitos:</u>													







**MUNICIPALIDAD PROVINCIAL DE HUAYTARÁ**  
**GERENCIA DE INFRAESTRUCTURA, DESARROLLO URBANO Y RURAL**

4

CANT.	CARGO	EXPERIENCIA
01	Residente De Obra	experiencia del residente de obra será mínimo de dos (02) años como residente y/o jefe y/o supervisor y/o inspector y/o jefe de supervisión y/o residente principal y/o director residente y/o jefe residente y/o jefe residente principal y/o ingeniero residente y/o supervisor principal de obra, en la ejecución de obras similares, que se computan desde la fecha de la colegiatura (debe indicar en el documento el nombre de la obra o servicio).
01	Especialista en seguridad en obra y salud en el trabajo	Con un mínimo de seis (06) meses de experiencia profesional acumulada en el cargo desempeñado como Especialista y/o ingeniero y/o supervisor y/o jefe y/o responsable y/o residente en: seguridad y salud ocupacional o seguridad e higiene ocupacional o seguridad de obra o seguridad en el trabajo o salud ocupacional o implementación de planes de seguridad e higiene ocupacional o en prevención de riesgos laborales., en la ejecución o inspección o supervisión de obras en general, que se computan desde la fecha de la Colegiatura.
01	Especialista en tecnologías de información	Con un mínimo de seis (06) meses de experiencia profesional acumulada en el cargo desempeñado como Especialista y/o ingeniero y/o supervisor y/o jefe y/o responsable de las tecnologías de información, firewall y seguridad perimetral que se computan desde la fecha de la titulación (debe indicar en el documento el nombre de la obra o servicio)

**Acreditación:**

De conformidad con el numeral 49.3 del artículo 49 y el literal e) del numeral 139.1 del artículo 139 del Reglamento este requisito de calificación se acredita para la suscripción del contrato.

**Importante**

El residente de la obra debe cumplir la experiencia mínima establecida en el artículo 179 del Reglamento.



**B. EXPERIENCIA DEL POSTOR EN LA ESPECIALIDAD**

**Requisitos:**

El postor debe acreditar un monto facturado acumulado equivalente a una (01) vez el valor referencial en la ejecución de obras similares, durante los 10 años anteriores a la fecha de la presentación de ofertas que se computarán desde la suscripción del acta de recepción de obra o la conformidad de obra.

**Se considera como obras similares a:** Creación y/o mejoramiento y/o ampliación y/o renovación de obras y/o servicio y/o bienes en la modalidad llave en mano (puesta en marcha) de seguridad ciudadana, telefonía móvil, redes inalámbricas, equipos informáticos; deberán contener los siguientes componentes o intervenciones, suministro e instalación de cableado estructurado, y/o suministro e instalación de equipos de telefonía móvil, y/o suministro e instalación de redes inalámbricas.





## MUNICIPALIDAD PROVINCIAL DE HUAYTARA

### GERENCIA DE INFRAESTRUCTURA, DESARROLLO URBANO Y RURAL

#### Acreditación:

La experiencia del postor se acreditará con copia simple de: (i) contratos y sus respectivas actas de recepción de obra; (ii) contratos y sus respectivas resoluciones de liquidación; o (iii) contratos y sus respectivas constancias de prestación o cualquier otra documentación<sup>6</sup> de la cual se desprenda fehacientemente que la obra fue concluida, así como el monto total que implicó su ejecución; correspondientes a un máximo de veinte (20) contrataciones.

En los casos que se acredite experiencia adquirida en consorcio, debe presentarse la promesa de consorcio o el contrato de consorcio del cual se desprenda fehacientemente el porcentaje de las obligaciones que se asumió en el contrato presentado; de lo contrario, no se computará la experiencia proveniente de dicho contrato.

Asimismo, cuando se presenten contratos derivados de procesos de selección convocados antes del 20.09.2012, la calificación se ceñirá al método descrito en la Directiva "Participación de Proveedores en Consorcio en las Contrataciones del Estado", debiendo presumirse que el porcentaje de las obligaciones equivale al porcentaje de participación de la promesa de consorcio o del contrato de consorcio. En caso que en dichos documentos no se consigne el porcentaje de participación se presumirá que las obligaciones se ejecutaron en partes iguales.

Si el titular de la experiencia no es el postor, consignar si dicha experiencia corresponde a la matriz en caso que el postor sea sucursal, o fue transmitida por reorganización societaria, debiendo acompañar la documentación sustentatoria correspondiente.

Si el postor acredita experiencia de otra persona jurídica como consecuencia de una reorganización societaria, debe presentar adicionalmente el **Anexo N° 9**

Cuando los contratos presentados se encuentren expresados en moneda extranjera, debe indicarse el tipo de cambio venta publicado por la Superintendencia de Banca, Seguros y AFP correspondiente a la fecha de suscripción.

Sin perjuicio de lo anterior, los postores deben llenar y presentar el **Anexo N° 10** referido a la experiencia del postor en la especialidad.

#### **Importante**

En el caso de consorcios, la calificación de la experiencia se realiza conforme a la Directiva "Participación de Proveedores en Consorcio en las Contrataciones del Estado".

<sup>6</sup> De acuerdo con la Opinión N° 185-2017/DTN "cualquier otra documentación", se entiende como tal a todo documento emitido por la Entidad contratante con ocasión de la ejecución de la obra que cumpla con demostrar de manera indubitable aquello que se acredita, por ejemplo mediante, las resoluciones de liquidación de obra, las actas de recepción de conformidad, entre otros.



MUNICIPALIDAD PROVINCIAL  
DE HUAYTARA

Ing. Miguel Angel Huamán Donayre  
GERENTE DE INFRAESTRUCTURA Y  
DESARROLLO URBANO Y RURAL



### Importante

*Para determinar que los postores cuentan con las capacidades necesarias para ejecutar el contrato, el órgano encargado de las contrataciones o comité de selección, según corresponda, incorpora los requisitos de calificación que se extraen del expediente técnico, no pudiendo incluirse requisitos adicionales a los previstos en el mismo, ni distintos a los siguientes:*

## 3.2. REQUISITOS DE CALIFICACIÓN

A	CAPACIDAD TÉCNICA Y PROFESIONAL														
A.1	EQUIPAMIENTO ESTRATÉGICO														
	Requisitos: RELACION DE EQUIPO MINIMO														
	<table><tr><th>N°</th><th>Descripción</th><th>Cant.</th></tr><tr><td>1</td><td>Camioneta Pick Up 4x4</td><td>2</td></tr><tr><td>2</td><td>Camión Tipo Furgón de 6 m3</td><td>1</td></tr><tr><td>3</td><td>Laptop I7</td><td>2</td></tr></table>			N°	Descripción	Cant.	1	Camioneta Pick Up 4x4	2	2	Camión Tipo Furgón de 6 m3	1	3	Laptop I7	2
N°	Descripción	Cant.													
1	Camioneta Pick Up 4x4	2													
2	Camión Tipo Furgón de 6 m3	1													
3	Laptop I7	2													
	Acreditación:														
	De conformidad con el numeral 49.3 del artículo 49 y el literal e) del numeral 139.1 del artículo 139 del Reglamento este requisito de calificación se acredita para la suscripción del contrato.														
	<div>Importante</div> <div>No corresponde solicitar como equipamiento que el postor cuente con oficinas, locales u otros espacios físicos. Asimismo, no se puede requerir características, años de antigüedad y demás condiciones del equipamiento que no consten en el expediente técnico.</div>														
A.2	CALIFICACIONES DEL PLANTEL PROFESIONAL CLAVE														
	FORMACIÓN ACADÉMICA DEL PLANTEL PROFESIONAL CLAVE														
	Requisitos:														
	<table><tr><th>CANT.</th><th>CARGO</th><th>PROFESIÓN</th></tr><tr><td>01</td><td>Residente De Obra</td><td><ul style="list-style-type: none"><li>Ingeniero de Sistemas o Ingeniero Electrónico o Ingeniero de Redes y Comunicaciones</li></ul></td></tr><tr><td>01</td><td>Especialista en seguridad en obra y salud en el trabajo</td><td><ul style="list-style-type: none"><li>Ingeniero Civil o Ingeniero de Higiene y Seguridad Industrial o Ingeniero Industrial o Ingeniero de Seguridad y Salud en el Trabajo o Ingeniero Ambiental.</li></ul></td></tr><tr><td>01</td><td>Especialista en TICs (Tecnología de la Información y comunicaciones)</td><td><ul style="list-style-type: none"><li>Ingeniero en sistemas, ingeniero electrónico, ingeniero en redes y comunicaciones.</li></ul></td></tr></table>			CANT.	CARGO	PROFESIÓN	01	Residente De Obra	<ul style="list-style-type: none"><li>Ingeniero de Sistemas o Ingeniero Electrónico o Ingeniero de Redes y Comunicaciones</li></ul>	01	Especialista en seguridad en obra y salud en el trabajo	<ul style="list-style-type: none"><li>Ingeniero Civil o Ingeniero de Higiene y Seguridad Industrial o Ingeniero Industrial o Ingeniero de Seguridad y Salud en el Trabajo o Ingeniero Ambiental.</li></ul>	01	Especialista en TICs (Tecnología de la Información y comunicaciones)	<ul style="list-style-type: none"><li>Ingeniero en sistemas, ingeniero electrónico, ingeniero en redes y comunicaciones.</li></ul>
CANT.	CARGO	PROFESIÓN													
01	Residente De Obra	<ul style="list-style-type: none"><li>Ingeniero de Sistemas o Ingeniero Electrónico o Ingeniero de Redes y Comunicaciones</li></ul>													
01	Especialista en seguridad en obra y salud en el trabajo	<ul style="list-style-type: none"><li>Ingeniero Civil o Ingeniero de Higiene y Seguridad Industrial o Ingeniero Industrial o Ingeniero de Seguridad y Salud en el Trabajo o Ingeniero Ambiental.</li></ul>													
01	Especialista en TICs (Tecnología de la Información y comunicaciones)	<ul style="list-style-type: none"><li>Ingeniero en sistemas, ingeniero electrónico, ingeniero en redes y comunicaciones.</li></ul>													
	Acreditación:														
	De conformidad con el numeral 49.3 del artículo 49 y el literal e) del numeral 139.1 del artículo 139 del Reglamento este requisito de calificación se acredita para la suscripción del contrato.														
	<div>Importante</div> <div>El residente de la obra debe cumplir las calificaciones establecidas en el artículo 179 del Reglamento.</div>														
A.3	EXPERIENCIA DEL PLANTEL PROFESIONAL CLAVE														
	Requisitos:														
	<table><tr><th>CANT.</th><th>CARGO</th><th>EXPERIENCIA</th></tr></table>			CANT.	CARGO	EXPERIENCIA									
CANT.	CARGO	EXPERIENCIA													

01	Residente De Obra	experiencia del residente de obra será mínimo de dos (02) años como residente y/o jefe y/o supervisor y/o inspector y/o jefe de supervisión y/o residente principal y/o director residente y/o jefe residente y/o jefe residente principal y/o ingeniero residente y/o supervisor principal de obra, en la ejecución de obras similares, que se computan desde la fecha de la colegiatura (debe indicar en el documento el nombre de la obra o servicio).
01	Especialista en seguridad en obra y salud en el trabajo	Con un mínimo de seis (06) meses de experiencia profesional acumulada en el cargo desempeñado como Especialista y/o ingeniero y/o supervisor y/o jefe y/o responsable y/o residente en: seguridad y salud ocupacional o seguridad e higiene ocupacional o seguridad de obra o seguridad en el trabajo o salud ocupacional o implementación de planes de seguridad e higiene ocupacional o en prevención de riesgos laborales., en la ejecución o inspección o supervisión de obras en general, que se computan desde la fecha de la Colegiatura.
01	Especialista en tecnologías de información	Con un mínimo de seis (06) meses de experiencia profesional acumulada en el cargo desempeñado como Especialista y/o ingeniero y/o supervisor y/o jefe y/o responsable de las tecnologías de información, firewall y seguridad perimetral que se computan desde la fecha de la titulación (debe indicar en el documento el nombre de la obra o servicio)

Acreditación:

De conformidad con el numeral 49.3 del artículo 49 y el literal e) del numeral 139.1 del artículo 139 del Reglamento este requisito de calificación se acredita para la suscripción del contrato.

**Importante**

*El residente de la obra debe cumplir la experiencia mínima establecida en el artículo 179 del Reglamento.*

<b>B</b>	<b>EXPERIENCIA DEL POSTOR EN LA ESPECIALIDAD</b>
	<p><u>Requisitos:</u></p> <p>El postor debe acreditar un monto facturado acumulado equivalente a una (01) vez el valor referencial en la ejecución de obras similares, durante los 10 años anteriores a la fecha de la presentación de ofertas que se computarán desde la suscripción del acta de recepción de obra o la conformidad de obra.</p> <p><b>Se considera como obras similares a:</b> Creación y/o mejoramiento y/o ampliación y/o renovación de obras y/o servicio y/o bienes en la modalidad llave en mano (puesta en marcha) de seguridad ciudadana, telefonía móvil, redes inalámbricas, equipos informáticos; deberán contener los siguientes componentes o intervenciones, suministro e instalación de cableado estructurado, y/o suministro e instalación de equipos de telefonía móvil, y/o suministro e instalación de redes inalámbricas.</p> <p><u>Acreditación:</u></p> <p>La experiencia del postor se acreditará con copia simple de: (i) contratos y sus respectivas actas de recepción de obra; (ii) contratos y sus respectivas resoluciones de liquidación; o (iii) contratos y sus respectivas constancias de prestación o cualquier otra documentación<sup>21</sup> de la cual se desprenda fehacientemente que la obra fue concluida, así como el monto total que implicó su ejecución;</p>

<sup>21</sup> De acuerdo con la **Opinión N° 185-2017/DTN** "cualquier otra documentación", se entiende como tal a todo documento emitido por la Entidad contratante con ocasión de la ejecución de la obra que cumpla con demostrar de manera indubitable aquello que se acredita, por ejemplo, mediante las resoluciones de liquidación de obra, las actas de recepción de conformidad, entre otros.



correspondientes a un máximo de veinte (20) contrataciones.

En los casos que se acredite experiencia adquirida en consorcio, debe presentarse la promesa de consorcio o el contrato de consorcio del cual se desprenda fehacientemente el porcentaje de las obligaciones que se asumió en el contrato presentado; de lo contrario, no se computará la experiencia proveniente de dicho contrato.

Asimismo, cuando se presenten contratos derivados de procesos de selección convocados antes del 20.09.2012, la calificación se ceñirá al método descrito en la Directiva "Participación de Proveedores en Consorcio en las Contrataciones del Estado", debiendo presumirse que el porcentaje de las obligaciones equivale al porcentaje de participación de la promesa de consorcio o del contrato de consorcio. En caso que en dichos documentos no se consigne el porcentaje de participación se presumirá que las obligaciones se ejecutaron en partes iguales.

Si el titular de la experiencia no es el postor, consignar si dicha experiencia corresponde a la matriz en caso que el postor sea sucursal, o fue transmitida por reorganización societaria, debiendo acompañar la documentación sustentatoria correspondiente.

Si el postor acredita experiencia de otra persona jurídica como consecuencia de una reorganización societaria, debe presentar adicionalmente el **Anexo N° 9**.

Cuando los contratos presentados se encuentren expresados en moneda extranjera, debe indicarse el tipo de cambio venta publicado por la Superintendencia de Banca, Seguros y AFP correspondiente a la fecha de suscripción.

Sin perjuicio de lo anterior, los postores deben llenar y presentar el **Anexo N° 10** referido a la experiencia del postor en la especialidad.

#### **Importante**

*En el caso de consorcios, la calificación de la experiencia se realiza conforme a la Directiva "Participación de Proveedores en Consorcio en las Contrataciones del Estado".*

#### **Importante**

- Si como resultado de una consulta u observación corresponde precisarse o ajustarse el requerimiento, se solicita la autorización del área usuaria y se pone de conocimiento de tal hecho a la dependencia que aprobó el expediente de contratación, de conformidad con el numeral 72.3 del artículo 72 del Reglamento.*
- Los requisitos de calificación determinan si los postores cuentan con las capacidades necesarias para ejecutar el contrato, lo que debe ser acreditado documentalmente, y no mediante declaración jurada.*

## CAPÍTULO IV FACTORES DE EVALUACIÓN

La evaluación se realiza sobre la base de cien (100) puntos.

Para determinar la oferta con el mejor puntaje y el orden de prelación de las ofertas, se considera lo siguiente:

FACTOR DE EVALUACIÓN	PUNTAJE / METODOLOGÍA PARA SU ASIGNACIÓN
<b>A. PRECIO</b>	
<p><u>Evaluación:</u></p> <p>Se evaluará considerando el precio ofertado por el postor.</p> <p><u>Acreditación:</u></p> <p>Se acreditará mediante el documento que contiene el precio de la oferta (<b>Anexo N° 6</b>).</p>	<p>La evaluación consistirá en otorgar el máximo puntaje a la oferta de precio más bajo y se otorga a las demás ofertas puntajes inversamente proporcionales a sus respectivos precios, según la siguiente fórmula:</p> $P_i = \frac{O_m \times PMP}{O_i}$ <p>I = Oferta P<sub>i</sub> = Puntaje de la oferta a evaluar O<sub>i</sub> = Precio i O<sub>m</sub> = Precio de la oferta más baja PMP = Puntaje máximo del precio</p> <p style="text-align: right;"><b>95 <sup>22</sup> puntos</b></p>

<b>B. SOSTENIBILIDAD AMBIENTAL Y SOCIAL</b>	
<p><u>Evaluación:</u></p> <p>Se evaluará que el postor cuente con una (1) práctica de sostenibilidad ambiental o social</p> <p>En caso que el postor se presente en consorcio, cada uno de sus integrantes, debe acreditar alguna de las prácticas de sostenibilidad ambiental o social para obtener el puntaje.</p> <div style="border: 1px solid black; padding: 5px; margin: 10px 0;"> <p><b>Importante para la Entidad</b></p> <p><i>En caso el órgano encargado de las contrataciones o comité de selección, según corresponda, opte por incluir el factor de sostenibilidad ambiental y social, debe incluirse obligatoriamente todas las opciones de prácticas previstas para el factor.</i></p> <p><i>Esta nota deberá ser eliminada una vez culminada la elaboración de las bases.</i></p> </div>	<p style="text-align: center;"><b>(Máximo 3 puntos)</b></p> <p>Acredita una (1) de las prácticas de sostenibilidad <b>3 puntos</b></p> <p>No acredita ninguna práctica en sostenibilidad <b>0 puntos</b></p>
<p><b>B.1 Práctica:</b></p> <p>Certificación del sistema de gestión de la seguridad y salud en el trabajo</p> <p><u>Acreditación:</u></p> <p>Copia simple del certificado que acredita que se ha implementado un sistema de gestión de seguridad y salud en el trabajo acorde con la norma ISO 45001:2018, o con la Norma Técnica Peruana equivalente</p>	

<sup>22</sup> De **88 a 100 puntos**, en el caso de obras bajo la modalidad de ejecución llave en mano en las que se puede incluir adicionalmente el factor capacitación. De **83 a 100 puntos**, si adicionalmente, se incluyen los factores de sostenibilidad ambiental y social e integridad en la contratación pública (cuando el valor referencial supere el monto establecido por la Ley de Presupuesto del Sector Público para la Adjudicación Simplificada).



(NTP-ISO 45001:2018) o norma que la sustituya, cuyo alcance o campo de aplicación considere OBRAS ELECTRICAS: INSTALACIONES ELECTRICAS<sup>23</sup>

El certificado debe haber sido emitido por un Organismo de Certificación acreditado para dicho sistema de gestión, ya sea ante el INACAL (antes INDECOPI) u otro organismo acreditador que cuente con reconocimiento internacional.<sup>24</sup>

El referido certificado debe corresponder a la sede, filial u oficina a cargo de la prestación<sup>25</sup>, y estar vigente<sup>26</sup> a la fecha de presentación de ofertas.

<b>C. INTEGRIDAD EN LA CONTRATACIÓN PÚBLICA</b>	
<p><u>Evaluación:</u></p> <p><u>Evaluación:</u></p> <p>Se evaluará que el postor cuente con certificación del sistema de gestión antisoborno</p> <p><u>Acreditación:</u></p> <p>Copia simple del certificado que acredita que se ha implementado un sistema de gestión antisoborno acorde con la norma ISO 37001:2016 o con la Norma Técnica Peruana equivalente (NTP-ISO 37001:2017).</p> <p>El certificado debe haber sido emitido por un Organismo de Certificación acreditado para dicho sistema de gestión, ya sea ante el INACAL (antes INDECOPI) u otro organismo acreditador que cuente con reconocimiento internacional.<sup>27</sup></p> <p>El referido certificado debe corresponder a la sede, filial u oficina a cargo de la prestación<sup>28</sup>, y estar vigente<sup>29</sup> a la fecha de presentación de ofertas.</p> <p>En caso que el postor se presente en consorcio, cada uno de sus integrantes, debe acreditar que cuenta con la certificación para obtener el puntaje.</p>	<p><b>(Máximo 2 puntos)<sup>30</sup></b></p> <p>Presenta Certificado ISO 37001 <b>2 puntos</b></p> <p>No presenta Certificado ISO 37001 <b>0 puntos</b></p>

#### Importante

*Los factores de evaluación elaborados por el órgano encargado de las contrataciones o comité de selección, según corresponda, deben ser objetivos y guardan vinculación, razonabilidad y proporcionalidad con el objeto de la contratación. Asimismo, estos no pueden calificar con puntaje el cumplimiento del Expediente Técnico ni los requisitos de calificación.*

<sup>23</sup> El postor en su oferta podrá acompañar el certificado con documentación complementaria emitida por la misma Entidad certificadora para precisar el alcance de su certificación; la cual debe corresponder a la sede que efectuará la prestación.

<sup>24</sup> Sea firmante/signatario del Acuerdo de Reconocimiento Mutuo (MLA) del International Accreditation Forum-IAF (<http://www.iaf.nu>) o del InterAmerican Accreditation Cooperation-IAAC (<http://www.iaac.org.mx>) o del European co-operation for Accreditation-EA (<http://www.european-accreditation.org/>) o del Pacific Accreditation Cooperation-PAC (<http://www.apec-pac.org/>).

<sup>25</sup> En el certificado debe estar consignada la dirección exacta de la sede, filial u oficina a cargo de la prestación.

<sup>26</sup> Se refiere al periodo de vigencia que señala el certificado presentado.

<sup>27</sup> Sea firmante/signatario del Acuerdo de Reconocimiento Mutuo (MLA) del International Accreditation Forum-IAF (<http://www.iaf.nu>) o del InterAmerican Accreditation Cooperation-IAAC (<http://www.iaac.org.mx>) o del European co-operation for Accreditation-EA (<http://www.european-accreditation.org/>) o del Pacific Accreditation Cooperation-PAC (<http://www.apec-pac.org/>).

<sup>28</sup> En el certificado debe estar consignada la dirección exacta de la sede, filial u oficina a cargo de la prestación.

<sup>29</sup> Se refiere al periodo de vigencia que señala el certificado presentado.

<sup>30</sup> En este caso, el puntaje del precio es de 93 a 100 puntos; y de 83 a 100 puntos en el caso de obras bajo la modalidad de ejecución llave en mano en las que se puede incluir adicionalmente el factor capacitación.

## CAPÍTULO V PROFORMA DEL CONTRATO

### Importante

- *Dependiendo del objeto del contrato, de resultar indispensable, puede incluirse cláusulas adicionales o la adecuación de las propuestas en el presente documento, las que en ningún caso pueden contemplar disposiciones contrarias a la normativa vigente ni a lo señalado en este capítulo.*
- *En el caso de contratación de obras por paquete, se debe suscribir un contrato por cada obra incluida en el paquete.*

Conste por el presente documento, la contratación de la ejecución de la obra [CONSIGNAR LA DENOMINACIÓN DE LA CONVOCATORIA], que celebra de una parte [CONSIGNAR EL NOMBRE DE LA ENTIDAD], en adelante LA ENTIDAD, con RUC N° [.....], con domicilio legal en [.....], representada por [.....], identificado con DNI N° [.....], y de otra parte [.....], con RUC N° [.....], con domicilio legal en [.....], inscrita en la Ficha N° [.....] Asiento N° [.....] del Registro de Personas Jurídicas de la ciudad de [.....], debidamente representado por su Representante Legal, [.....], con DNI N° [.....], según poder inscrito en la Ficha N° [.....], Asiento N° [.....] del Registro de Personas Jurídicas de la ciudad de [.....], a quien en adelante se le denominará EL CONTRATISTA en los términos y condiciones siguientes:

### **CLÁUSULA PRIMERA: ANTECEDENTES**

Con fecha [.....], el órgano encargado de las contrataciones o comité de selección, según corresponda, adjudicó la buena pro de la **ADJUDICACIÓN SIMPLIFICADA N° [CONSIGNAR NOMENCLATURA DEL PROCEDIMIENTO DE SELECCIÓN]** para la contratación de la ejecución de la obra [CONSIGNAR LA DENOMINACIÓN DE LA CONVOCATORIA], a [INDICAR NOMBRE DEL GANADOR DE LA BUENA PRO], cuyos detalles e importe constan en los documentos integrantes del presente contrato.

### **CLÁUSULA SEGUNDA: OBJETO**

El presente contrato tiene por objeto [CONSIGNAR EL OBJETO DE LA CONTRATACIÓN].

### **CLÁUSULA TERCERA: MONTO CONTRACTUAL**

El monto total del presente contrato asciende a [CONSIGNAR MONEDA Y MONTO], que incluye todos los impuestos de Ley.

Este monto comprende el costo de la ejecución de la obra, todos los tributos, seguros, transporte, inspecciones, pruebas y, de ser el caso, los costos laborales conforme a la legislación vigente, así como cualquier otro concepto que pueda tener incidencia sobre la ejecución de la prestación materia del presente contrato.

### **CLÁUSULA CUARTA: DEL PAGO<sup>31</sup>**

LA ENTIDAD se obliga a pagar la contraprestación a EL CONTRATISTA en [INDICAR MONEDA], en periodos de valorización [CONSIGNAR MENSUALES U OTRO TIPO DE PERIODO], conforme a lo previsto en la sección específica de las bases. Asimismo, LA ENTIDAD o EL CONTRATISTA, según corresponda, se obligan a pagar el monto correspondiente al saldo de la liquidación del contrato de obra, en el plazo de [CONSIGNAR PLAZO EN DÍAS] días calendario, computados desde el día siguiente del consentimiento de la liquidación.

En caso de retraso en el pago de las valorizaciones, por razones imputables a LA ENTIDAD, EL

<sup>31</sup> En cada caso concreto, dependiendo de la naturaleza del contrato, podrá adicionarse la información que resulte pertinente a efectos de generar el pago.



CONTRATISTA tiene derecho al reconocimiento de los intereses legales efectivos, de conformidad con el artículo 39 de la Ley de Contrataciones del Estado y los artículos 1244, 1245 y 1246 del Código Civil. Para tal efecto, se formulará una valorización de intereses y el pago se efectuará en las valorizaciones siguientes.

#### **CLÁUSULA QUINTA: DEL PLAZO DE LA EJECUCIÓN DE LA PRESTACIÓN**

El plazo de ejecución del presente contrato es de [.....] días calendario, el mismo que se computa desde el día siguiente de cumplidas las condiciones previstas en el artículo 176 del Reglamento.

##### **Importante para la Entidad**

- Cuando en el expediente de contratación se establezca que la obra debe ejecutarse bajo la modalidad de ejecución llave en mano, en lugar del párrafo anterior, deberá considerarse lo siguiente, según corresponda:

*“El plazo de ejecución de la obra, el equipamiento, mobiliario y montaje hasta la puesta en servicio, materia de la presente convocatoria, es de [CONSIGNAR EL PLAZO DE EJECUCIÓN DE ESTA PRESTACIÓN, EL CUAL DEBE ESTAR EXPRESADO EN DÍAS CALENDARIO] días calendario, el mismo que se computa desde el día siguiente de cumplidas las condiciones previstas en el artículo 176 del Reglamento.”<sup>32</sup>*

*“El plazo de ejecución de la obra, el equipamiento, mobiliario y montaje hasta la puesta en servicio, materia de la presente convocatoria, es de [CONSIGNAR EL PLAZO DE EJECUCIÓN DE ESTA PRESTACIÓN, EL CUAL DEBE ESTAR EXPRESADO EN DÍAS CALENDARIO] días calendario, el mismo que se computa desde el día siguiente de cumplidas las condiciones previstas en el artículo 176 del Reglamento y el plazo de la operación asistida de la obra es de [CONSIGNAR EL PLAZO DE EJECUCIÓN DE LA PRESTACIÓN ASISTIDA DE LA OBRA, EL CUAL DEBE ESTAR EXPRESADO EN DÍAS CALENDARIO] días calendario.”<sup>33</sup>*

*Incorporar a las bases o eliminar, según corresponda*

#### **CLÁUSULA SEXTA: PARTES INTEGRANTES DEL CONTRATO**

El presente contrato está conformado por las bases integradas, la oferta ganadora, así como los documentos derivados del procedimiento de selección que establezcan obligaciones para las partes.

#### **CLÁUSULA SÉTIMA: GARANTÍAS**

EL CONTRATISTA entregó al perfeccionamiento del contrato la respectiva garantía incondicional, solidaria, irrevocable, y de realización automática en el país al solo requerimiento, a favor de LA ENTIDAD, por los conceptos, montos y vigencias siguientes:

- De fiel cumplimiento del contrato: [CONSIGNAR EL MONTO], a través de la [INDICAR EL TIPO DE GARANTÍA PRESENTADA] N° [INDICAR NÚMERO DEL DOCUMENTO] emitida por [SEÑALAR EMPRESA QUE LA EMITE]. Monto que es equivalente al diez por ciento (10%) del monto del contrato original, la misma que debe mantenerse vigente hasta el consentimiento de la liquidación final.

##### **Importante**

*Al amparo de lo dispuesto en el numeral 149.4 del artículo 149 del Reglamento de la Ley de Contrataciones del Estado, en el caso de contratos de ejecución de obras que se sujeten a las condiciones establecidas en dicho artículo, si el postor ganador de la buena pro solicita la retención del diez por ciento (10%) del monto del contrato original como garantía de fiel cumplimiento de contrato, debe consignarse lo siguiente:*

- *“De fiel cumplimiento del contrato: [CONSIGNAR EL MONTO], a través de la retención que*

<sup>32</sup> Este párrafo debe ser incluido en el caso de obras que se ejecuten bajo la modalidad de ejecución llave en mano que no incluya operación asistida.

<sup>33</sup> Este párrafo debe ser incluido en el caso de obras que se ejecuten bajo la modalidad de ejecución llave en mano que incluya operación asistida.

*debe efectuar LA ENTIDAD, durante la primera mitad del número total de pagos a realizarse, de forma prorrateada, con cargo a ser devuelto a la finalización del mismo.”*

En el caso que corresponda, consignar lo siguiente:

- Garantía fiel cumplimiento por prestaciones accesorias: [CONSIGNAR EL MONTO], a través de la [INDICAR EL TIPO DE GARANTÍA PRESENTADA] N° [INDICAR NÚMERO DEL DOCUMENTO] emitida por [SEÑALAR EMPRESA QUE LA EMITE], la misma que debe mantenerse vigente hasta el cumplimiento total de las obligaciones garantizadas.

#### **Importante**

*Al amparo de lo dispuesto en el numeral 151.3 del artículo 151 del Reglamento de la Ley de Contrataciones del Estado, si el postor ganador de la buena pro solicita la retención del diez por ciento (10%) del monto del contrato de la prestación accesorio como garantía de fiel cumplimiento de prestaciones accesorias, debe consignarse lo siguiente:*

*“De fiel cumplimiento por prestaciones accesorias: [CONSIGNAR EL MONTO], a través de la retención que debe efectuar LA ENTIDAD, durante la primera mitad del número total de pagos a realizarse, de forma prorrateada, con cargo a ser devuelto a la finalización del mismo.”*

### **CLÁUSULA OCTAVA: EJECUCIÓN DE GARANTÍAS POR FALTA DE RENOVACIÓN**

LA ENTIDAD puede solicitar la ejecución de las garantías cuando EL CONTRATISTA no las hubiere renovado antes de la fecha de su vencimiento, conforme a lo dispuesto en el literal a) del numeral 155.1 del artículo 155 del Reglamento de la Ley de Contrataciones del Estado.

#### **Importante para la Entidad**

- *Sólo en el caso que la Entidad hubiese previsto otorgar adelanto, se debe incluir la siguiente cláusula:*

#### **CLÁUSULA NOVENA: ADELANTO DIRECTO**

*“LA ENTIDAD otorgará [CONSIGNAR NÚMERO DE ADELANTOS A OTORGARSE] adelantos directos por el [CONSIGNAR PORCENTAJE QUE EN NINGÚN CASO EXCEDAN EN CONJUNTO EL 10% DEL MONTO DEL CONTRATO ORIGINAL] del monto del contrato original.*

*EL CONTRATISTA debe solicitar formalmente el [CONSIGNAR ADELANTO O PRIMER DESEMBOLSO DEL ADELANTO DIRECTO] dentro de los ocho (8) días siguientes a la suscripción del contrato, adjuntando a su solicitud la garantía por adelantos mediante carta fianza o póliza de caución y el comprobante de pago correspondiente. LA ENTIDAD debe entregar el monto solicitado dentro de los siete (7) días siguientes a la presentación de la solicitud de EL CONTRATISTA.*

*Asimismo, EL CONTRATISTA debe solicitar la entrega de los demás adelantos directos en [CONSIGNAR EL PLAZO Y OPORTUNIDAD PARA LA SOLICITUD]<sup>34</sup>. La entrega del o los adelantos se realizará en [CONSIGNAR PLAZO Y OPORTUNIDAD].<sup>35</sup>*

*Vencido el plazo para solicitar el adelanto no procederá la solicitud.*

- *Si LA ENTIDAD considera necesario entregar adelantos para materiales e insumos a EL CONTRATISTA, deberá consignar la siguiente cláusula:*

#### **CLÁUSULA DÉCIMA: ADELANTO PARA MATERIALES E INSUMOS**

*“LA ENTIDAD otorgará adelantos para materiales e insumos por el [CONSIGNAR*

<sup>34</sup> Indicar el plazo y oportunidad conforme al expediente de contratación.

<sup>35</sup> Este párrafo solo deberá ser incluido cuando la Entidad prevea la entrega de más de un adelanto directo al contratista.



**PORCENTAJE<sup>36</sup>** del monto del contrato original, conforme al calendario de adquisición de materiales e insumos presentado por EL CONTRATISTA.

La entrega de los adelantos se realizará en un plazo de **[CONSIGNAR PLAZO]** días calendario previos a la fecha prevista en el calendario de adquisición de materiales e insumos para cada adquisición, con la finalidad que EL CONTRATISTA pueda disponer de los materiales e insumos en la oportunidad prevista en el calendario de avance de obra valorizado. Para tal efecto, EL CONTRATISTA debe solicitar la entrega del adelanto en un plazo de **[CONSIGNAR PLAZO]** días calendario anteriores al inicio del plazo antes mencionado, adjuntando a su solicitud la garantía por adelantos mediante carta fianza o póliza de caución y el comprobante de pago respectivo.

La primera solicitud de El CONTRATISTA debe realizarse una vez iniciado el plazo de ejecución de la obra. No procede el otorgamiento del adelanto para materiales e insumos en los casos en que las solicitudes correspondientes sean realizadas con posterioridad a las fechas señaladas en el calendario de adquisición de materiales e insumos.

- Si LA ENTIDAD considera necesario entregar adelantos para equipamiento y mobiliario, en el caso de contratos bajo la modalidad de llave en mano, deberá consignar la siguiente cláusula:

**CLÁUSULA.....: ADELANTO PARA EQUIPAMIENTO Y MOBILIARIO, EN CONTRATOS BAJO LA MODALIDAD LLAVE EN MANO**

“LA ENTIDAD otorgará adelantos para equipamiento y mobiliario por el **[CONSIGNAR PORCENTAJE<sup>37</sup>]** del monto del contrato original, conforme al calendario de adquisición de materiales e insumos que incluye el equipamiento y mobiliario, presentado por EL CONTRATISTA.

La entrega de los adelantos se realizará en un plazo de **[CONSIGNAR PLAZO]** días calendario previos a la fecha prevista en el calendario de adquisición de materiales e insumos que incluye el equipamiento y mobiliario para cada adquisición, con la finalidad que EL CONTRATISTA pueda disponer del equipamiento y mobiliario en la oportunidad prevista en el calendario de avance de obra valorizado. Para tal efecto, EL CONTRATISTA debe solicitar la entrega del adelanto en un plazo de **[CONSIGNAR PLAZO]** días calendario anteriores al inicio del plazo antes mencionado, adjuntando a su solicitud la garantía por adelantos mediante carta fianza o póliza de caución y el comprobante de pago respectivo.

La primera solicitud de El CONTRATISTA debe realizarse una vez iniciado el plazo de ejecución de la obra. No procede el otorgamiento del adelanto para equipamiento y mobiliario en los casos en que las solicitudes correspondientes sean realizadas con posterioridad a las fechas señaladas en el calendario de adquisición de materiales e insumos.

**Incorporar a las bases o eliminar, según corresponda.**

**Importante para la Entidad**

- **En caso la Entidad hubiese previsto la obligación de constituir un fideicomiso para la administración de los adelantos, se debe incluir la siguiente cláusula:**

**CLÁUSULA .....: FIDEICOMISO DE ADELANTOS<sup>38</sup>**

**Para la administración de los adelantos destinados a la ejecución de la obra, se constituirá un fideicomiso conforme a lo establecido en los artículos 184 y 185 del Reglamento. El procedimiento**

<sup>36</sup> De conformidad con el numeral 180.2 del artículo 180 del Reglamento, los adelantos para materiales e insumos, no pueden superar el veinte por ciento (20%) del monto del contrato original, y en el caso de contratos bajo la modalidad de llave en mano, en los que se haya previsto el adelanto para equipamiento y mobiliario, no pueden superar en conjunto dicho porcentaje.

<sup>37</sup> De conformidad con el numeral 180.2 del artículo 180 del Reglamento, los adelantos para materiales e insumos, no pueden superar el veinte por ciento (20%) del monto del contrato original, y en el caso de contratos bajo la modalidad de llave en mano, en los que se haya previsto el adelanto para equipamiento y mobiliario, no pueden superar en conjunto dicho porcentaje.

<sup>38</sup> Cabe precisar que, cuando la Entidad no haya incorporado en las bases la obligación de constituir un fideicomiso para la administración de los adelantos destinados a la ejecución de obra, las partes pueden acordar la incorporación de una cláusula en el contrato para la constitución del fideicomiso, de acuerdo a lo previsto en el numeral 184.9 del artículo 184 del Reglamento.

*para la solicitud y entrega de los adelantos se rige por lo dispuesto en dichos artículos.*

#### **ADELANTO DIRECTO**

*“La Entidad otorgará [CONSIGNAR NÚMERO DE ADELANTOS A OTORGARSE] adelantos directos por el [CONSIGNAR PORCENTAJE QUE EN NINGÚN CASO EXCEDAN EN CONJUNTO EL 10% DEL MONTO DEL CONTRATO ORIGINAL] del monto del contrato original.*

#### **ADELANTO PARA MATERIALES E INSUMOS**

*“La Entidad otorgará adelantos para materiales e insumos por el [CONSIGNAR PORCENTAJE<sup>39</sup>] del monto del contrato original, conforme al calendario de adquisición de materiales e insumos presentado por el contratista.*

- *En el caso de obras bajo la modalidad de ejecución llave en mano, cuando se haya previsto otorgar adelanto para equipamiento y mobiliario, consignar lo siguiente:*

#### **ADELANTO PARA EQUIPAMIENTO Y MOBILIARIO, EN CONTRATOS BAJO LA MODALIDAD LLAVE EN MANO**

*“La Entidad otorgará adelantos para equipamiento y mobiliario por el [CONSIGNAR PORCENTAJE<sup>40</sup>] del monto del contrato original, conforme al calendario de adquisición de materiales e insumos que incluye el equipamiento y mobiliario, presentado por el contratista.*

*Incorporar a las bases o eliminar, según corresponda*

### **CLÁUSULA UNDÉCIMA: CONFORMIDAD DE LA OBRA**

La conformidad de la obra será dada con la suscripción del Acta de Recepción de Obra.

### **CLÁUSULA DUODÉCIMA: DECLARACIÓN JURADA DEL CONTRATISTA**

EL CONTRATISTA declara bajo juramento que se compromete a cumplir las obligaciones derivadas del presente contrato, bajo sanción de quedar inhabilitado para contratar con el Estado en caso de incumplimiento.

### **CLÁUSULA DÉCIMA TERCERA: ASIGNACIÓN DE RIESGOS DEL CONTRATO DE OBRA**

[INCLUIR<sup>41</sup> EN ESTA CLÁUSULA LA IDENTIFICACIÓN Y ASIGNACIÓN DE RIESGOS QUE PUEDAN OCURRIR DURANTE LA EJECUCIÓN DE LA OBRA, ASI COMO LA DETERMINACIÓN DE LA PARTE DEL CONTRATO QUE DEBE ASUMIRLOS DURANTE LA EJECUCIÓN CONTRACTUAL, SEGÚN LAS DISPOSICIONES PREVISTAS EN LA DIRECTIVA “GESTIÓN DE RIESGOS EN LA PLANIFICACIÓN DE LA EJECUCIÓN DE OBRAS”. LA GESTION DE RIESGOS FORMA PARTE DE LA ÚLTIMA VERSIÓN DEL EXPEDIENTE TECNICO DE OBRA PUBLICADO EN LA OPCIÓN “VER EXPEDIENTE TÉCNICO DE OBRA” DEL SEACE].

### **CLÁUSULA DÉCIMA CUARTA: RESPONSABILIDAD POR VICIOS OCULTOS**

Ni la suscripción del Acta de Recepción de Obra, ni el consentimiento de la liquidación del contrato de obra, enervan el derecho de LA ENTIDAD a reclamar, posteriormente, por defectos o vicios ocultos, conforme a lo dispuesto por los artículos 40 de la Ley de Contrataciones del Estado y 173

<sup>39</sup> De conformidad con el numeral 180.2 del artículo 180 del Reglamento, los adelantos para materiales e insumos, no pueden superar el veinte por ciento (20%) del monto del contrato original, y en el caso de contratos bajo la modalidad de llave en mano, en los que se haya previsto el adelanto para equipamiento y mobiliario, no pueden superar en conjunto dicho porcentaje.

<sup>40</sup> De conformidad con el numeral 180.2 del artículo 180 del Reglamento, los adelantos para materiales e insumos, no pueden superar el veinte por ciento (20%) del monto del contrato original, y en el caso de contratos bajo la modalidad de llave en mano, en los que se haya previsto el adelanto para equipamiento y mobiliario, no pueden superar en conjunto dicho porcentaje.

<sup>41</sup> De acuerdo con el numeral 32.2 del artículo 32 de la Ley y el numeral 29.2 del artículo 29 del Reglamento, esta cláusula es obligatoria.



de su Reglamento.

El plazo máximo de responsabilidad de EL CONTRATISTA es de [CONSIGNAR TIEMPO EN AÑOS, NO MENOR DE 7 AÑOS] años, contados a partir de la conformidad de la recepción [INDICAR TOTAL O PARCIAL, SEGÚN CORRESPONDA] de la obra.

#### **CLÁUSULA DÉCIMA QUINTA: PENALIDADES**

Si EL CONTRATISTA incurre en retraso injustificado en la ejecución de las prestaciones objeto del contrato, LA ENTIDAD le aplica automáticamente una penalidad por mora por cada día de atraso, de acuerdo a la siguiente fórmula:

$$\text{Penalidad Diaria} = \frac{0.10 \times \text{monto vigente}}{F \times \text{plazo vigente en días}}$$

Donde:

**F = 0.15 para plazos mayores a sesenta (60) días o;**

**F = 0.40 para plazos menores o iguales a sesenta (60) días.**

El retraso se justifica a través de la solicitud de ampliación de plazo debidamente aprobado. Adicionalmente, se considera justificado el retraso y en consecuencia no se aplica penalidad, cuando EL CONTRATISTA acredite, de modo objetivamente sustentado, que el mayor tiempo transcurrido no le resulta imputable. En este último caso la calificación del retraso como justificado por parte de LA ENTIDAD no da lugar al pago de gastos generales ni costos directos de ningún tipo, conforme el numeral 162.5 del artículo 162 del Reglamento de la Ley de Contrataciones del Estado.

Adicionalmente a la penalidad por mora se aplicarán las siguientes penalidades:

<b>Otras penalidades</b>			
<b>N°</b>	<b>Supuesto de aplicación de penalidad</b>	<b>Forma de cálculo</b>	<b>Procedimiento</b>
1	Cuando el personal acreditado permanece menos de sesenta (60) días desde el inicio de su participación en la ejecución del contrato o del íntegro del plazo de ejecución, si este es menor a los sesenta (60) días, de conformidad con las disposiciones establecidas en el numeral 190.2 del artículo 190 del Reglamento.	[INCLUIR LA FORMA DE CÁLCULO, QUE NO PUEDE SER MENOR A LA MITAD DE UNA UNIDAD IMPOSITIVA TRIBUTARIA (0.5 UIT) NI MAYOR A UNA (1) UIT] por cada día de ausencia del personal en obra en el plazo previsto.	Según informe del [CONSIGNAR INSPECTOR O SUPERVISOR DE LA OBRA, SEGÚN CORRESPONDA].
2	En caso el contratista incumpla con su obligación de ejecutar la prestación con el personal acreditado o debidamente sustituido.	[INCLUIR LA FORMA DE CÁLCULO, QUE NO PUEDE SER MENOR A LA MITAD DE UNA UNIDAD IMPOSITIVA TRIBUTARIA (0.5 UIT) NI MAYOR A UNA (1) UIT] por cada día de ausencia del personal en obra.	Según informe del [CONSIGNAR INSPECTOR O SUPERVISOR DE LA OBRA, SEGÚN CORRESPONDA].
3	[INCLUIR OTRAS PENALIDADES, DE SER EL CASO]		

*En caso se haya autorizado el uso del cuaderno de obra físico, incluir la siguiente penalidad<sup>42</sup>:*

<b>Otras penalidades</b>			
<b>N°</b>	<b>Supuesto de aplicación de penalidad</b>	<b>Forma de cálculo</b>	<b>Procedimiento</b>

<sup>42</sup> De conformidad con el numeral 9.3 de la Directiva N° 009-2020-OSCE/PRE "Lineamientos para el uso del Cuaderno de Obra Digital", excepcionalmente, una Entidad, de manera previa a la convocatoria del procedimiento de selección de la contratación de una obra, puede solicitar autorización para usar un cuaderno de obra físico, cuando en el lugar donde se ejecuta la obra no haya acceso a internet. Para dicho efecto, debe presentar la respectiva solicitud, por cada contrato de obra, a través del formato previsto en el Anexo N° 1 de dicha Directiva.

(...)	Si el contratista o su personal, no permite el acceso al cuaderno de obra al [CONSIGNAR INSPECTOR O SUPERVISOR DE LA OBRA, SEGÚN CORRESPONDA], impidiéndole anotar las ocurrencias.	Cinco por mil (5/1000) del monto de la valorización del periodo por cada día de dicho impedimento.	Según informe del [CONSIGNAR INSPECTOR O SUPERVISOR DE LA OBRA, SEGÚN CORRESPONDA].
Esta penalidad solo aplica si el cuaderno de obra es físico.			

#### Importante

*De haberse previsto otras penalidades a las previstas, incluir los supuestos de aplicación de penalidad, la forma de cálculo de la penalidad para cada supuesto y el procedimiento mediante el cual se verifica el supuesto a penalizar, conforme el artículo 163 del Reglamento de la Ley de Contrataciones del Estado.*

Estas penalidades se deducen de las valorizaciones o en la liquidación final, según corresponda; o si fuera necesario, se cobra del monto resultante de la ejecución de la garantía de fiel cumplimiento.

La penalidad por mora y las otras penalidades pueden alcanzar cada una un monto máximo equivalente al diez por ciento (10%) del monto del contrato vigente, o de ser el caso, del ítem que debió ejecutarse.

Cuando se llegue a cubrir el monto máximo de la penalidad por mora o el monto máximo para otras penalidades, LA ENTIDAD puede resolver el contrato por incumplimiento.

#### **CLÁUSULA DÉCIMA SEXTA: RESOLUCIÓN DEL CONTRATO**

Cualquiera de las partes puede resolver el contrato, de conformidad con el numeral 32.3 del artículo 32 y artículo 36 de la Ley de Contrataciones del Estado, y el artículo 164 de su Reglamento. De darse el caso, LA ENTIDAD procederá de acuerdo a lo establecido en los artículos 165 y 207 del Reglamento de la Ley de Contrataciones del Estado.

#### **CLÁUSULA DÉCIMA SÉTIMA: RESPONSABILIDAD DE LAS PARTES**

Cuando se resuelva el contrato por causas imputables a algunas de las partes, se debe resarcir los daños y perjuicios ocasionados, a través de la indemnización correspondiente. Ello no obsta la aplicación de las sanciones administrativas, penales y pecuniarias a que dicho incumplimiento diere lugar, en el caso que éstas correspondan.

Lo señalado precedentemente no exime a ninguna de las partes del cumplimiento de las demás obligaciones previstas en el presente contrato.

#### **CLÁUSULA DÉCIMA OCTAVA: ANTICORRUPCIÓN**

EL CONTRATISTA declara y garantiza no haber, directa o indirectamente, o tratándose de una persona jurídica a través de sus socios, integrantes de los órganos de administración, apoderados, representantes legales, funcionarios, asesores o personas vinculadas a las que se refiere el artículo 7 del Reglamento de la Ley de Contrataciones del Estado, ofrecido, negociado o efectuado, cualquier pago o, en general, cualquier beneficio o incentivo ilegal en relación al contrato.

Asimismo, el CONTRATISTA se obliga a conducirse en todo momento, durante la ejecución del contrato, con honestidad, probidad, veracidad e integridad y de no cometer actos ilegales o de corrupción, directa o indirectamente o a través de sus socios, accionistas, participacionistas, integrantes de los órganos de administración, apoderados, representantes legales, funcionarios, asesores y personas vinculadas a las que se refiere el artículo 7 del Reglamento de la Ley de Contrataciones del Estado.

Además, EL CONTRATISTA se compromete a i) comunicar a las autoridades competentes, de manera directa y oportuna, cualquier acto o conducta ilícita o corrupta de la que tuviera conocimiento; y ii) adoptar medidas técnicas, organizativas y/o de personal apropiadas para evitar los referidos actos o prácticas.



Finalmente, EL CONTRATISTA se compromete a no colocar a los funcionarios públicos con los que deba interactuar, en situaciones reñidas con la ética. En tal sentido, reconoce y acepta la prohibición de ofrecerles a éstos cualquier tipo de obsequio, donación, beneficio y/o gratificación, ya sea de bienes o servicios, cualquiera sea la finalidad con la que se lo haga.

#### **CLÁUSULA DÉCIMA NOVENA: MARCO LEGAL DEL CONTRATO**

Sólo en lo no previsto en este contrato, en la Ley de Contrataciones del Estado y su Reglamento, en las directivas que emita el OSCE y demás normativa especial que resulte aplicable, serán de aplicación supletoria las disposiciones pertinentes del Código Civil vigente, cuando corresponda, y demás normas de derecho privado.

#### **CLÁUSULA VIGÉSIMA: SOLUCIÓN DE CONTROVERSIAS<sup>43</sup>**

Las controversias que surjan entre las partes durante la ejecución del contrato se resuelven mediante conciliación o arbitraje, según el acuerdo de las partes.

Cualquiera de las partes tiene derecho a iniciar el arbitraje a fin de resolver dichas controversias dentro del plazo de caducidad previsto en la Ley de Contrataciones del Estado y su Reglamento.

Facultativamente, cualquiera de las partes tiene el derecho a solicitar una conciliación dentro del plazo de caducidad correspondiente, según lo señalado en el artículo 224 del Reglamento de la Ley de Contrataciones del Estado, sin perjuicio de recurrir al arbitraje, en caso no se llegue a un acuerdo entre ambas partes o se llegue a un acuerdo parcial. Las controversias sobre nulidad del contrato solo pueden ser sometidas a arbitraje.

El Laudo arbitral emitido es inapelable, definitivo y obligatorio para las partes desde el momento de su notificación, según lo previsto en el numeral 45.21 del artículo 45 de la Ley de Contrataciones del Estado.

##### **Importante para la Entidad**

*De acuerdo con lo dispuesto en el numeral 243.4 del artículo 243 del Reglamento, la obligatoriedad de someter a Junta de Resolución de Disputas las controversias en los contratos de obra por montos superiores a veinte millones con 00/100 Soles (S/ 20 000 000,00), es obligatoria. Asimismo, el sometimiento de la solución de controversias a una Junta de Resolución de Disputas en los contratos cuyos montos sean iguales o menores a veinte millones con 00/100 Soles (S/ 20 000 000,00) es facultativa. En tal sentido, según lo previsto en el Anexo N° 2 de la Directiva N° 012-2019-OSCE/CD incluir la siguiente cláusula, según corresponda:*

#### **CLÁUSULA VIGÉSIMA PRIMERA: JUNTA DE RESOLUCIÓN DE DISPUTAS**

*Las partes acuerdan para la solución de las controversias derivadas del presente Contrato de Obra conformar una Junta de Resolución de Disputas (en adelante, la JRD) de acuerdo a las disposiciones de la Ley de Contrataciones del Estado, su Reglamento y las directivas que emita OSCE al respecto (en adelante, las "Normas Aplicables a la JRD"); encargando su organización y administración al [DENOMINACIÓN O RAZÓN SOCIAL DEL CENTRO DE ADMINISTRACIÓN DESIGNADO POR LAS PARTES AL CUAL ENCARGAN LA ORGANIZACIÓN DE LA JRD].*

*La JRD estará compuesta por [TRES (3) MIEMBROS / UN (1) MIEMBRO], los/el cual/es será/n designado/s conforme a las Normas Aplicables a la JRD.*

*Todas las controversias generadas entre las partes con ocasión al presente Contrato de Obra deben ser sometidas, en primer lugar, a la decisión de la JRD de conformidad con las Normas Aplicables a las JRD.*

*La decisión que emita la JRD es vinculante y, por tanto, de inmediato y obligatorio cumplimiento para las partes conforme a lo establecido en las Normas Aplicables a la JRD. El incumplimiento de la decisión otorga a la parte afectada la potestad de resolver el contrato, previo aviso requiriendo*

<sup>43</sup> De acuerdo con el numeral 225.3 del artículo 225 del Reglamento, las partes pueden recurrir al arbitraje ad hoc cuando las controversias deriven de procedimientos de selección cuyo valor referencial sea menor o igual a cinco millones con 00/100 soles (S/ 5 000 000,00).

*el cumplimiento.*

*En caso alguna de las Partes no esté de acuerdo con la decisión emitida por la JRD, podrá someter la controversia a arbitraje conforme a lo establecido en las Normas Aplicables a la JRD. Las Partes acuerdan que es condición obligatoria para el inicio del arbitraje el haber concluido de modo previo el procedimiento ante la JRD.*

*Si una Parte no manifiesta su disconformidad con una decisión emitida por la JRD en el plazo previsto en las Normas Aplicables a las JRD, entonces dicha decisión adquiere el carácter de definitiva y no podrá ser sometida a arbitraje. Si una Parte manifiesta su disconformidad con una decisión emitida por la JRD en el plazo previsto en las Normas Aplicables a las JRD, pero no inicia el arbitraje respectivo en el plazo previsto en dichas Normas, aquella adquiere la calidad de definitiva.*

**Incorporar o eliminar, según corresponda**

#### **CLÁUSULA VIGÉSIMA SEGUNDA: FACULTAD DE ELEVAR A ESCRITURA PÚBLICA**

Cualquiera de las partes puede elevar el presente contrato a Escritura Pública corriendo con todos los gastos que demande esta formalidad.

#### **CLÁUSULA VIGÉSIMA TERCERA: DOMICILIO PARA EFECTOS DE LA EJECUCIÓN CONTRACTUAL**

Las partes declaran el siguiente domicilio para efecto de las notificaciones que se realicen durante la ejecución del presente contrato:

DOMICILIO DE LA ENTIDAD: [.....]

DOMICILIO DEL CONTRATISTA: [CONSIGNAR EL DOMICILIO SEÑALADO POR EL POSTOR GANADOR DE LA BUENA PRO AL PRESENTAR LOS REQUISITOS PARA EL PERFECCIONAMIENTO DEL CONTRATO]

La variación del domicilio aquí declarado de alguna de las partes debe ser comunicada a la otra parte, formalmente y por escrito, con una anticipación no menor de quince (15) días calendario.

De acuerdo con las bases integradas, la oferta y las disposiciones del presente contrato, las partes lo firman por duplicado en señal de conformidad en la ciudad de [.....] al [CONSIGNAR FECHA].

\_\_\_\_\_  
“LA ENTIDAD”

\_\_\_\_\_  
“EL CONTRATISTA”

#### **Importante**

*Este documento puede firmarse digitalmente si ambas partes cuentan con firma digital, según la Ley N° 27269, Ley de Firmas y Certificados Digitales<sup>44</sup>.*

<sup>44</sup> Para mayor información sobre la normativa de firmas y certificados digitales ingresar a: <https://www.indecopi.gob.pe/web/firmas-digitales/firmar-y-certificados-digitales>



CAPÍTULO VI  
CONSTANCIA DE PRESTACIÓN DE EJECUCIÓN DE OBRA

De conformidad con el artículo 169 del Reglamento, se deja expresa constancia de la culminación de la prestación derivada del contrato mencionado en el numeral 3 del presente documento.

1	DATOS DEL DOCUMENTO	Número del documento			
		Fecha de emisión del documento			
2	DATOS DEL CONTRATISTA	Nombre, denominación o razón social			
		RUC			
		EN CASO EL CONTRATISTA SEA UN CONSORCIO, ADEMÁS SE DEBERÁ REGISTRAR LA SIGUIENTE INFORMACIÓN:			
		Nombre o razón social del integrante del consorcio	RUC	%	Descripción de las obligaciones
3	DATOS DEL CONTRATO	Número del contrato			
		Tipo y número del procedimiento de selección			
		Descripción del objeto del contrato			
		Fecha de suscripción del contrato			
		Monto del contrato			
4	DATOS DE LA OBRA	Denominación de la obra			
		Ubicación de la obra (Región, Provincia y Distrito)			
		Nombres y apellidos del Supervisor de la Obra			
		Plazo de ejecución de la obra	Plazo original	días calendario	
			Ampliación(es) de plazo	días calendario	
			Total plazo	días calendario	
			Fecha de culminación de la obra		
			Fecha de recepción de la obra		
			Fecha de liquidación de la obra		
		Monto de la obra	Número de adicionales de obra		
			Monto total de los adicionales		
			Número de deductivos		
			Monto total de los deductivos		
Monto total de la obra (sólo componente de obra)					

<b>5</b>	<b>APLICACIÓN DE PENALIDADES</b>	Monto de las penalidades por mora				
		Monto de otras penalidades				
		Monto total de las penalidades aplicadas				
<b>6</b>	<b>SOLUCIÓN DE CONTROVERSIAS DEL CONTRATO</b>	Junta de Resolución de Disputas	Si		No	
		Arbitraje	Si		No	
		N° de arbitrajes				
<b>7</b>	<b>DATOS DE LA ENTIDAD</b>	Nombre de la Entidad				
		RUC de la Entidad				
		Nombres y apellidos del funcionario que emite la constancia				
		Cargo que ocupa en la Entidad				
		Teléfono de contacto				
<b>8</b>						
	<b>NOMBRE, FIRMA Y SELLO DEL FUNCIONARIO COMPETENTE</b>					



## ANEXOS

## ANEXO N° 1

### DECLARACIÓN JURADA DE DATOS DEL POSTOR

Señores

**COMITÉ DE SELECCIÓN**

**ADJUDICACIÓN SIMPLIFICADA N° 002-MPH/CS-PRIMERA CONVOCATORIA**

Presente.-

El que se suscribe, [.....], postor y/o Representante Legal de [CONSIGNAR EN CASO DE SER PERSONA JURÍDICA], identificado con [CONSIGNAR TIPO DE DOCUMENTO DE IDENTIDAD] N° [CONSIGNAR NÚMERO DE DOCUMENTO DE IDENTIDAD], con poder inscrito en la localidad de [CONSIGNAR EN CASO DE SER PERSONA JURÍDICA] en la Ficha N° [CONSIGNAR EN CASO DE SER PERSONA JURÍDICA] Asiento N° [CONSIGNAR EN CASO DE SER PERSONA JURÍDICA], **DECLARO BAJO JURAMENTO** que la siguiente información se sujeta a la verdad:

Nombre, Denominación o Razón Social :			
Domicilio Legal :			
RUC :	Teléfono(s) :		
MYPE <sup>45</sup>		Sí	No
Correo electrónico :			

#### Autorización de notificación por correo electrónico:

Autorizo que se notifiquen al correo electrónico indicado las siguientes actuaciones:

1. Solicitud de reducción de la oferta económica.
2. Solicitud de subsanación de los requisitos para perfeccionar el contrato.
3. Solicitud para presentar los documentos para perfeccionar el contrato, según orden de prelación, de conformidad con lo previsto en el artículo 141 del Reglamento.
4. Respuesta a la solicitud de acceso al expediente de contratación.

Asimismo, me comprometo a remitir la confirmación de recepción, en el plazo máximo de dos (2) días hábiles de recibida la comunicación.

[CONSIGNAR CIUDAD Y FECHA]

.....  
**Firma, Nombres y Apellidos del postor o Representante legal, según corresponda**

#### Importante

*La notificación dirigida a la dirección de correo electrónico consignada se entenderá válidamente efectuada cuando la Entidad reciba acuse de recepción.*

<sup>45</sup> Esta información será verificada por la Entidad en la página web del Ministerio de Trabajo y Promoción del Empleo en la sección consulta de empresas acreditadas en el REMYPE en el link <http://www2.trabajo.gob.pe/servicios-en-linea-2-2/> y se tendrá en consideración, en caso el postor ganador de la buena pro solicite la retención del diez por ciento (10%) del monto del contrato, en calidad de garantía de fiel cumplimiento, según las condiciones previstas en el numeral 149.4 del artículo 149 y numeral 151.3 del artículo 151 del Reglamento. Asimismo, dicha información se tendrá en cuenta en caso de empate, conforme a lo previsto en el artículo 91 del Reglamento.



**Importante**

*Cuando se trate de consorcios, la declaración jurada es la siguiente:*

**ANEXO N° 1**

**DECLARACIÓN JURADA DE DATOS DEL POSTOR**

Señores

**COMITÉ DE SELECCIÓN**

**ADJUDICACIÓN SIMPLIFICADA N° 002-MPH/CS-PRIMERA CONVOCATORIA**

Presente.-

El que se suscribe, [...], representante común del consorcio [CONSIGNAR EL NOMBRE DEL CONSORCIO], identificado con [CONSIGNAR TIPO DE DOCUMENTO DE IDENTIDAD] N° [CONSIGNAR NÚMERO DE DOCUMENTO DE IDENTIDAD], **DECLARO BAJO JURAMENTO** que la siguiente información se sujeta a la verdad:

Datos del consorciado 1				
Nombre, Denominación o Razón Social :				
Domicilio Legal :				
RUC :	Teléfono(s) :			
MYPE <sup>46</sup>		Sí	No	
Correo electrónico :				

Datos del consorciado 2				
Nombre, Denominación o Razón Social :				
Domicilio Legal :				
RUC :	Teléfono(s) :			
MYPE <sup>47</sup>		Sí	No	
Correo electrónico :				

Datos del consorciado ...				
Nombre, Denominación o Razón Social :				
Domicilio Legal :				
RUC :	Teléfono(s) :			
MYPE <sup>48</sup>		Sí	No	
Correo electrónico :				

**Autorización de notificación por correo electrónico:**

Correo electrónico del consorcio:

Autorizo que se notifiquen al correo electrónico indicado las siguientes actuaciones:

<sup>46</sup> Esta información será verificada por la Entidad en la página web del Ministerio de Trabajo y Promoción del Empleo en la sección consulta de empresas acreditadas en el REMYPE en el link <http://www2.trabajo.gob.pe/servicios-en-linea-2-2/> y se tendrá en consideración, en caso el consorcio ganador de la buena pro solicite la retención del diez por ciento (10%) del monto del contrato, en calidad de garantía de fiel cumplimiento, según las condiciones previstas en el numeral 149.4 del artículo 149 y numeral 151.3 del artículo 151 del Reglamento. Asimismo, dicha información se tendrá en cuenta en caso de empate, conforme a lo previsto en el artículo 91 del Reglamento. Para dichos efectos, todos los integrantes del consorcio deben acreditar la condición de micro o pequeña empresa.

<sup>47</sup> Ibídem.

<sup>48</sup> Ibídem.

1. Solicitud de reducción de la oferta económica.
2. Solicitud de subsanación de los requisitos para perfeccionar el contrato.
3. Solicitud para presentar los documentos para perfeccionar el contrato, según orden de prelación, de conformidad con lo previsto en el artículo 141 del Reglamento.
4. Respuesta a la solicitud de acceso al expediente de contratación.

Asimismo, me comprometo a remitir la confirmación de recepción, en el plazo máximo de dos (2) días hábiles de recibida la comunicación.

[CONSIGNAR CIUDAD Y FECHA]

.....  
**Firma, Nombres y Apellidos del representante  
común del consorcio**

**Importante**

*La notificación dirigida a la dirección de correo electrónico consignada se entenderá válidamente efectuada cuando la Entidad reciba acuse de recepción.*

## ANEXO N° 2

### DECLARACIÓN JURADA (ART. 52 DEL REGLAMENTO DE LA LEY DE CONTRATACIONES DEL ESTADO)

Señores

#### COMITÉ DE SELECCIÓN

#### ADJUDICACIÓN SIMPLIFICADA N° 002-MPH/CS-PRIMERA CONVOCATORIA

Presente.-

Mediante el presente el suscrito, postor y/o Representante Legal de [CONSIGNAR EN CASO DE SER PERSONA JURÍDICA], declaro bajo juramento:

- i. No haber incurrido y me obligo a no incurrir en actos de corrupción, así como a respetar el principio de integridad.
- ii. No tener impedimento para postular en el procedimiento de selección ni para contratar con el Estado, conforme al artículo 11 de la Ley de Contrataciones del Estado.
- iii. Conocer las sanciones contenidas en la Ley de Contrataciones del Estado y su Reglamento, así como las disposiciones aplicables de la Ley N° 27444, Ley del Procedimiento Administrativo General.
- iv. Participar en el presente proceso de contratación en forma independiente sin mediar consulta, comunicación, acuerdo, arreglo o convenio con ningún proveedor; y, conocer las disposiciones del Decreto Legislativo N° 1034, Decreto Legislativo que aprueba la Ley de Represión de Conductas Anticompetitivas.
- v. Conocer, aceptar y someterme a las bases, condiciones y reglas del procedimiento de selección.
- vi. Ser responsable de la veracidad de los documentos e información que presento en el presente procedimiento de selección.
- vii. Comprometerme a mantener la oferta presentada durante el procedimiento de selección y a perfeccionar el contrato, en caso de resultar favorecido con la buena pro.

[CONSIGNAR CIUDAD Y FECHA]

.....  
**Firma, Nombres y Apellidos del postor o  
Representante legal, según corresponda**

#### **Importante**

*En el caso de consorcios, cada integrante debe presentar esta declaración jurada, salvo que sea presentada por el representante común del consorcio.*



### ANEXO N° 3

#### DECLARACIÓN JURADA DE CUMPLIMIENTO DEL EXPEDIENTE TÉCNICO

Señores

**COMITÉ DE SELECCIÓN**

**ADJUDICACIÓN SIMPLIFICADA N° 002-MPH/CS-PRIMERA CONVOCATORIA**

Presente.-

Es grato dirigirme a usted, para hacer de su conocimiento que luego de haber examinado las bases y demás documentos del procedimiento de la referencia y, conociendo todos los alcances y las condiciones detalladas en dichos documentos, el postor que suscribe ofrece la ejecución de la obra **[CONSIGNAR EL OBJETO DE LA CONVOCATORIA]**, de conformidad con el respectivo Expediente Técnico y las demás condiciones que se indican en el numeral 3.1 del Capítulo III de la sección específica de las bases y los documentos del procedimiento.

[CONSIGNAR CIUDAD Y FECHA]

.....  
**Firma, Nombres y Apellidos del postor o  
Representante legal o común, según corresponda**

## ANEXO N° 4

### DECLARACIÓN JURADA DE PLAZO DE EJECUCIÓN DE LA OBRA

Señores

**COMITÉ DE SELECCIÓN**

**ADJUDICACIÓN SIMPLIFICADA N° 002-MPH/CS-PRIMERA CONVOCATORIA**

Presente.-

Mediante el presente, con pleno conocimiento de las condiciones que se exigen en las bases del procedimiento de la referencia, me comprometo a ejecutar la obra [CONSIGNAR LA DENOMINACIÓN DE LA CONVOCATORIA] en el plazo de [CONSIGNAR EL PLAZO OFERTADO, EL CUAL DEBE SER EXPRESADO EN DÍAS CALENDARIO] días calendario.

[CONSIGNAR CIUDAD Y FECHA]

.....  
**Firma, Nombres y Apellidos del postor o  
Representante legal o común, según corresponda**

#### Importante para la Entidad

- Cuando en el expediente de contratación establezca que la obra debe ejecutarse bajo la modalidad de ejecución llave en mano, considerar lo siguiente, según corresponda

*“Mediante el presente, con pleno conocimiento de las condiciones que se exigen en las bases del procedimiento de la referencia, me comprometo a ejecutar la obra [CONSIGNAR LA DENOMINACIÓN DE LA CONVOCATORIA], su equipamiento, mobiliario y montaje hasta la puesta en servicio, en el plazo de [CONSIGNAR EL PLAZO OFERTADO, EL CUAL DEBE ESTAR EXPRESADO EN DÍAS CALENDARIO] días calendario”<sup>49</sup>*

*“Mediante el presente, con pleno conocimiento de las condiciones que se exigen en las bases del procedimiento de la referencia, me comprometo a ejecutar la obra [CONSIGNAR LA DENOMINACIÓN DE LA CONVOCATORIA], su equipamiento, mobiliario y montaje hasta la puesta en servicio, en el plazo de [CONSIGNAR EL PLAZO OFERTADO, EL CUAL DEBE ESTAR EXPRESADO EN DÍAS CALENDARIO] días calendario, y la ejecución de la operación asistida de la obra en el plazo de [CONSIGNAR EL PLAZO OFERTADO DE LA PRESTACIÓN ASISTIDA DE LA OBRA, EL CUAL DEBE ESTAR EXPRESADO EN DÍAS CALENDARIO] días calendario.”<sup>50</sup>*

**Incluir las disposiciones, según corresponda. Una vez culminada la elaboración de las bases, las notas que no se incorporen deben ser eliminadas.**

<sup>49</sup> Este párrafo debe ser incluido en el caso de obras que se ejecuten bajo la modalidad de ejecución llave en mano que no incluya operación asistida.

<sup>50</sup> Este párrafo debe ser incluido en el caso de obras que se ejecuten bajo la modalidad de ejecución llave en mano que incluya operación asistida.

## ANEXO N° 5

### PROMESA DE CONSORCIO

(Sólo para el caso en que un consorcio se presente como postor)

Señores

#### COMITÉ DE SELECCIÓN

**ADJUDICACIÓN SIMPLIFICADA N° 002-MPH/CS-PRIMERA CONVOCATORIA**

Presente.-

Los suscritos declaramos expresamente que hemos convenido en forma irrevocable, durante el lapso que dure el procedimiento de selección, para presentar una oferta conjunta a la **ADJUDICACIÓN SIMPLIFICADA N° [CONSIGNAR NOMENCLATURA DEL PROCEDIMIENTO]**.

Asimismo, en caso de obtener la buena pro, nos comprometemos a formalizar el contrato de consorcio, de conformidad con lo establecido por el artículo 140 del Reglamento de la Ley de Contrataciones del Estado, bajo las siguientes condiciones:

a) Integrantes del consorcio

1. [NOMBRE, DENOMINACIÓN O RAZÓN SOCIAL DEL CONSORCIADO 1].
2. [NOMBRE, DENOMINACIÓN O RAZÓN SOCIAL DEL CONSORCIADO 2].

b) Designamos a [CONSIGNAR NOMBRES Y APELLIDOS DEL REPRESENTANTE COMÚN], identificado con [CONSIGNAR TIPO DE DOCUMENTO DE IDENTIDAD] N° [CONSIGNAR NÚMERO DE DOCUMENTO DE IDENTIDAD], como representante común del consorcio para efectos de participar en todos los actos referidos al procedimiento de selección, suscripción y ejecución del contrato correspondiente con [CONSIGNAR NOMBRE DE LA ENTIDAD].

Asimismo, declaramos que el representante común del consorcio no se encuentra impedido, inhabilitado ni suspendido para contratar con el Estado.

c) Fijamos nuestro domicilio legal común en [.....].

d) Las obligaciones que corresponden a cada uno de los integrantes del consorcio son las siguientes:

1. OBLIGACIONES DE [NOMBRE, DENOMINACIÓN O RAZÓN SOCIAL DEL CONSORCIADO 1] [ % ]<sup>51</sup>

[DESCRIBIR LAS OBLIGACIONES DEL CONSORCIADO 1]

2. OBLIGACIONES DE [NOMBRE, DENOMINACIÓN O RAZÓN SOCIAL DEL CONSORCIADO 2] [ % ]<sup>52</sup>

[DESCRIBIR LAS OBLIGACIONES DEL CONSORCIADO 2]

TOTAL OBLIGACIONES

100%<sup>53</sup>

[CONSIGNAR CIUDAD Y FECHA]

<sup>51</sup> Consignar únicamente el porcentaje total de las obligaciones, el cual debe ser expresado en número entero, sin decimales.

<sup>52</sup> Consignar únicamente el porcentaje total de las obligaciones, el cual debe ser expresado en número entero, sin decimales.

<sup>53</sup> Este porcentaje corresponde a la sumatoria de los porcentajes de las obligaciones de cada uno de los integrantes del consorcio.



.....  
**Consortiado 1**  
Nombres, apellidos y firma del Consortiado 1  
o de su Representante Legal  
Tipo y N° de Documento de Identidad

.....  
**Consortiado 2**  
Nombres, apellidos y firma del Consortiado 2  
o de su Representante Legal  
Tipo y N° de Documento de Identidad

**Importante**

*De conformidad con el artículo 52 del Reglamento, las firmas de los integrantes del consorcio deben ser legalizadas.*

**Importante**

- En caso que el postor reduzca su oferta, según lo previsto en el artículo 68 del Reglamento, debe presentar nuevamente este Anexo.*
- El postor que goce de alguna exoneración legal, debe indicar que su oferta no incluye el tributo materia de la exoneración, debiendo incluir el siguiente texto:*  
  
*“Mi oferta no incluye [CONSIGNAR EL TRIBUTO MATERIA DE LA EXONERACIÓN]”.*
- El análisis de precios unitarios y el detalle de los gastos generales fijos y variables no se presentan en la oferta, sino para el perfeccionamiento del contrato.*

**Importante para la Entidad**

*En caso de la contratación de la ejecución de una obra bajo el sistema a suma alzada incluir el siguiente anexo:*

*Esta nota deberá ser eliminada una vez culminada la elaboración de las bases*

**ANEXO N° 6**

**PRECIO DE LA OFERTA**

**ÍTEM N° [INDICAR NÚMERO]**

Señores

**COMITÉ DE SELECCIÓN**

**ADJUDICACIÓN SIMPLIFICADA N° 002-MPH/CS-PRIMERA CONVOCATORIA**

Presente.-

Es grato dirigirme a usted, para hacer de su conocimiento que, de acuerdo con las bases, mi oferta es la siguiente:

CONCEPTO	PRECIO TOTAL
<b>TOTAL</b>	

El precio de la oferta [CONSIGNAR LA MONEDA DE LA CONVOCATORIA] incluye todos los tributos, seguros, transporte, inspecciones, pruebas y, de ser el caso, los costos laborales conforme a la legislación vigente, así como cualquier otro concepto que pueda tener incidencia sobre el costo de la obra a ejecutar; excepto la de aquellos postores que gocen de alguna exoneración legal, no incluirán en el precio de su oferta los tributos respectivos.

[CONSIGNAR CIUDAD Y FECHA]

.....  
**Firma, Nombres y Apellidos del postor o**

**Representante legal o común, según corresponda**

**Importante**

- El postor debe adjuntar el desagregado de partidas que sustenta su oferta, tal como se muestra de manera referencial en el siguiente ejemplo:*

N° ITEM	PARTIDA	UNIDAD	METRADO	PU	SUB TOTAL
1	Total costo directo (A)				
2	Gastos generales				
2.1	Gastos fijos				
2.2	Gastos variables				
	Total gastos generales (B)				

3	Utilidad (C)	
	SUBTOTAL (A+B+C)	
4	IGV <sup>54</sup>	
5	Monto total de la oferta	

- *En caso que el postor reduzca su oferta, según lo previsto en el artículo 68 del Reglamento, debe presentar nuevamente este Anexo.*
- *El postor que goce de alguna exoneración legal, debe indicar que su oferta no incluye el tributo materia de la exoneración, debiendo incluir el siguiente texto:  
"Mi oferta no incluye [CONSIGNAR EL TRIBUTO MATERIA DE LA EXONERACIÓN]".*
- *De ser el caso, el análisis de precios unitarios y el detalle de los gastos generales fijos y variables no se presentan en la oferta, sino para el perfeccionamiento del contrato.*

### Importante para la Entidad

- *A fin de facilitar la labor del órgano encargado de las contrataciones o comité de selección, según corresponda, se recomienda publicar conjuntamente con las bases un archivo en Excel del presupuesto de la obra conforme el expediente técnico a fin de que los postores puedan utilizarlo al momento de elaborar su oferta. En tal caso, consignar lo siguiente:*  
  
*"Adicionalmente al documento escaneado del presente anexo, el postor puede adjuntar el archivo en Excel del presupuesto de la obra (que fue publicado conjuntamente con las bases), completando la información que sustenta el precio de su oferta. En caso de divergencia prevalece el documento escaneado del precio de la oferta".*
- *En caso de procedimientos según relación de ítems, consignar lo siguiente:*  
  
*"El postor debe presentar el precio de su oferta en forma independiente, en los ítems que se presente".*
- *En caso de contratación de obras por paquete, consignar lo siguiente:*  
  
*"El postor debe presentar el precio de su oferta con el detalle de cada obra incluida en el paquete".*
- *En caso de contrataciones que conllevan la ejecución de prestaciones accesorias, consignar lo siguiente:*  
  
*"El postor debe detallar en el precio de su oferta, el monto correspondiente a la prestación principal y las prestaciones accesorias".*
- *Si durante la fase de actos preparatorios, las Entidades advierten que es posible la participación de proveedores que gozan del beneficio de la exoneración del IGV prevista en la Ley N° 27037, Ley de Promoción de la Inversión en la Amazonía, consignar lo siguiente:*  
  
*"La oferta de los postores que presenten la Declaración Jurada de cumplimiento de condiciones para la aplicación de la exoneración del IGV (Anexo N° 7), debe encontrarse dentro de los límites del valor referencial sin IGV".*

**Incluir las disposiciones, según corresponda. Una vez culminada la elaboración de las bases, las notas que no se incorporen deben ser eliminadas**

<sup>54</sup> Para el cálculo del IGV, aplica el redondeo previsto en la Resolución de Superintendencia SUNAT N° 025-2000/SUNAT o norma que la reemplace. En ese sentido, el porcentaje se calcula considerando dos (2) decimales. Para efectos del redondeo  
i) Si el primer decimal siguiente es inferior a cinco (5), el valor permanecerá igual, suprimiéndose los decimales posteriores  
y ii) Si el primer decimal siguiente es igual o superior a cinco (5), el valor será incrementado en un centésimo.



### Importante

- *En caso que el postor reduzca su oferta, según lo previsto en el artículo 68 del Reglamento, debe presentar nuevamente este Anexo.*
- *El postor que goce de alguna exoneración legal, debe indicar que su oferta no incluye el tributo materia de la exoneración.  
"Mi oferta no incluye [CONSIGNAR EL TRIBUTO MATERIA DE LA EXONERACIÓN]".*
- *El análisis de precios unitarios y el detalle de los gastos generales fijos y variables no se presentan en la oferta, sino para el perfeccionamiento del contrato.*

### Importante para la Entidad

- *A fin de facilitar la labor del órgano encargado de las contrataciones o comité de selección, según corresponda, se recomienda publicar conjuntamente con las bases un archivo en Excel del presupuesto de la obra conforme el expediente técnico a fin de que los postores puedan utilizarlo al momento de elaborar su oferta. En tal caso, consignar lo siguiente:*  
  
*"Adicionalmente al documento escaneado del presente anexo, el postor puede adjuntar el archivo en Excel del presupuesto de la obra (que fue publicado conjuntamente con las bases), completando la información que sustenta el precio de su oferta. En caso de divergencia prevalece el documento escaneado del precio de la oferta".*
- *En caso de procedimientos según relación de ítems, consignar lo siguiente:*  
  
*"El postor debe presentar el precio de su oferta en forma independiente, en los ítems que se presente".*
- *En caso de contratación de obras por paquete, consignar lo siguiente:*  
  
*"El postor debe presentar el precio de su oferta con el detalle de cada obra incluida en el paquete".*
- *En caso de contrataciones que conllevan la ejecución de prestaciones accesorias, consignar lo siguiente:*  
  
*"El postor debe detallar en el precio de su oferta, el monto correspondiente a la prestación principal y las prestaciones accesorias".*
- *Si durante la fase de actos preparatorios, las Entidades advierten que es posible la participación de proveedores que gozan del beneficio de la exoneración del IGV prevista en la Ley N° 27037, Ley de Promoción de la Inversión en la Amazonía, consignar lo siguiente:*  
  
*"La oferta de los postores que presenten la Declaración Jurada de cumplimiento de condiciones para la aplicación de la exoneración del IGV (**Anexo N° 8**), debe encontrarse dentro de los límites del valor referencial sin IGV".*

*Incluir las disposiciones, según corresponda. Una vez culminada la elaboración de las bases, las notas que no se incorporen deben ser eliminadas*

#### Importante para la Entidad

*Si durante la fase de actos preparatorios, las Entidades advierten que es posible la participación de proveedores que gozan del beneficio de la exoneración del IGV prevista en la Ley N° 27037, Ley de Promoción de la Inversión en la Amazonía, incluir el siguiente anexo:*

*Esta nota deberá ser eliminada una vez culminada la elaboración de las bases.*

### ANEXO N° 7

#### DECLARACIÓN JURADA DE CUMPLIMIENTO DE CONDICIONES PARA LA APLICACIÓN DE LA EXONERACIÓN DEL IGV

Señores

#### COMITÉ DE SELECCIÓN

ADJUDICACIÓN SIMPLIFICADA N° 002-MPH/CS-PRIMERA CONVOCATORIA

Presente.-

Mediante el presente el suscrito, postor y/o Representante Legal de [CONSIGNAR EN CASO DE SER PERSONA JURÍDICA], declaro bajo juramento que gozo del beneficio de la exoneración del IGV previsto en la Ley N° 27037, Ley de Promoción de la Inversión en la Amazonía, dado que cumpla con las condiciones siguientes:

- 1.- Que el domicilio fiscal de la empresa<sup>55</sup> se encuentra ubicada en la Amazonía y coincide con el lugar establecido como sede central (donde tiene su administración y lleva su contabilidad);
- 2.- Que la empresa se encuentra inscrita en las Oficinas Registrales de la Amazonía (exigible en caso de personas jurídicas);
- 3.- Que, al menos el setenta por ciento (70%) de los activos fijos de la empresa se encuentran en la Amazonía; y
- 4.- Que la empresa no ejecuta obras fuera de la Amazonía.

[CONSIGNAR CIUDAD Y FECHA]

.....  
**Firma, Nombres y Apellidos del postor o Representante legal, según corresponda**

#### Importante

*Cuando se trate de consorcios, esta declaración jurada será presentada por cada uno de los integrantes del consorcio, salvo que se trate de consorcios con contabilidad independiente, en cuyo caso debe ser suscrita por el representante común, debiendo indicar su condición de consorcio con contabilidad independiente y el número de RUC del consorcio.*

<sup>55</sup> En el artículo 1 del "Reglamento de las Disposiciones Tributarias contenidas en la Ley de Promoción de la Inversión en la Amazonía" se define como "empresa" a las "Personas naturales, sociedades conyugales, sucesiones indivisas y personas consideradas jurídicas por la Ley del Impuesto a la Renta, generadoras de rentas de tercera categoría, ubicadas en la Amazonía. Las sociedades conyugales son aquellas que ejerzan la opción prevista en el Artículo 16 de la Ley del Impuesto a la Renta."

**Importante para la Entidad**

*En el caso de contratación de obras que se ejecuten fuera de las provincias de Lima y Callao, cuyo valor referencial del procedimiento de selección o de algún ítem no supere los novecientos mil Soles (S/. 900,000.00) debe considerarse el siguiente anexo:*

*Esta nota deberá ser eliminada una vez culminada la elaboración de las bases.*

**ANEXO N° 8**

**SOLICITUD DE BONIFICACIÓN DEL DIEZ POR CIENTO (10%) POR OBRAS EJECUTADAS FUERA DE LA PROVINCIA DE LIMA Y CALLAO  
(DE SER EL CASO, SOLO PRESENTAR ESTA SOLICITUD EN EL ÍTEM [INCLUIR EN CASO CORRESPONDA, EN PROCEDIMIENTOS POR RELACIÓN DE ÍTEMS, CONSIGNANDO EL N° DEL ÍTEM O ÍTEMS CUYO VALOR REFERENCIAL NO SUPERA LOS NOVECIENTOS MIL SOLES (S/ 900,000.00)])**

Señores

**COMITÉ DE SELECCIÓN**

**ADJUDICACIÓN SIMPLIFICADA N° 002-MPH/CS-PRIMERA CONVOCATORIA**

Presente.-

Mediante el presente el suscrito, postor y/o Representante Legal de [CONSIGNAR EN CASO DE SER PERSONA JURIDICA], solicito la asignación de la bonificación del diez por ciento (10%) sobre el puntaje total en [CONSIGNAR EL ÍTEM O ÍTEMS, SEGÚN CORRESPONDA, EN LOS QUE SE SOLICITA LA BONIFICACIÓN] debido a que el domicilio de mi representada se encuentra ubicado en la provincia o provincia colindante donde se ejecuta la obra.

[CONSIGNAR CIUDAD Y FECHA]

.....  
**Firma, Nombres y Apellidos del postor o Representante legal, según corresponda**

**Importante**

- *Para asignar la bonificación, el órgano encargado de las contrataciones o comité de selección, según corresponda, verifica el domicilio consignado por el postor en el Registro Nacional de Proveedores (RNP).*
- *Para que el postor pueda acceder a la bonificación, debe cumplir con las condiciones establecidas en el literal f) del artículo 50 del Reglamento.*



**Importante**

*Cuando se trate de consorcios, la declaración jurada es la siguiente:*

**ANEXO N° 8**

**SOLICITUD DE BONIFICACIÓN DEL DIEZ POR CIENTO (10%) POR OBRAS EJECUTADAS FUERA DE LA PROVINCIA DE LIMA Y CALLAO (DE SER EL CASO, SOLO PRESENTAR ESTA SOLICITUD EN EL ÍTEM [INCLUIR EN CASO CORRESPONDA, EN PROCEDIMIENTOS POR RELACIÓN DE ÍTEMS, CONSIGNANDO EL N° DEL ÍTEM O ÍTEMS CUYO VALOR REFERENCIAL NO SUPERA LOS NOVECIENTOS MIL SOLES (S/ 900,000.00)])**

Señores

**COMITÉ DE SELECCIÓN**

**ADJUDICACIÓN SIMPLIFICADA N° 002-MPH/CS-PRIMERA CONVOCATORIA**

Presente.-

Mediante el presente el que se suscribe, [.....], representante común del consorcio [CONSIGNAR EL NOMBRE DEL CONSORCIO], solicito la asignación de la bonificación del diez por ciento (10%) sobre el puntaje total en [CONSIGNAR EL ÍTEM O ÍTEMS, SEGÚN CORRESPONDA, EN LOS QUE SE SOLICITA LA BONIFICACIÓN] debido a que los domicilios de todos los integrantes del consorcio se encuentran ubicados en la provincia o provincias colindantes donde se ejecuta la obra.

[CONSIGNAR CIUDAD Y FECHA]

.....  
**Firma, Nombres y Apellidos del representante  
común del consorcio**

**Importante**

- Para asignar la bonificación, el órgano encargado de las contrataciones o comité de selección, según corresponda, verifica el domicilio consignado de los integrantes del consorcio, en el Registro Nacional de Proveedores (RNP).*
- Para que un consorcio pueda acceder a la bonificación, cada uno de sus integrantes debe cumplir con las condiciones establecidas en el literal f) del artículo 50 del Reglamento.*

## ANEXO N° 9

### DECLARACIÓN JURADA (NUMERAL 49.4 DEL ARTÍCULO 49 DEL REGLAMENTO)

Señores

**COMITÉ DE SELECCIÓN**

**ADJUDICACIÓN SIMPLIFICADA N° 002-MPH/CS-PRIMERA CONVOCATORIA**

Presente.-

Mediante el presente el suscrito, postor y/o Representante Legal de [CONSIGNAR EN CASO DE SER PERSONA JURÍDICA], declaro que la experiencia que acredito de la empresa [CONSIGNAR LA DENOMINACIÓN DE LA PERSONA JURÍDICA] como consecuencia de una reorganización societaria, no se encuentra en el supuesto establecido en el numeral 49.4 del artículo 49 del Reglamento.

[CONSIGNAR CIUDAD Y FECHA]

.....  
**Firma, Nombres y Apellidos del postor o  
Representante legal, según corresponda**

#### Importante

*A efectos de cautelar la veracidad de esta declaración, el postor puede verificar la información de la Relación de Proveedores Sancionados por el Tribunal de Contrataciones del Estado con Sanción Vigente en <http://portal.osce.gob.pe/rmp/content/relación-de-proveedores-sancionados>.*

*También le asiste dicha facultad al órgano encargado de las contrataciones o al órgano de la Entidad al que se le haya asignado la función de verificación de la oferta presentada por el postor ganador de la buena pro.*

ANEXO Nº 10

EXPERIENCIA DEL POSTOR EN LA ESPECIALIDAD

Señores  
**COMITÉ DE SELECCIÓN**  
**ADJUDICACIÓN SIMPLIFICADA Nº 002-MPH/CS-PRIMERA CONVOCATORIA**  
Presente.-

Mediante el presente, el suscrito detalla lo siguiente como EXPERIENCIA EN OBRAS SIMILARES:

Nº	CLIENTE	OBJETO DEL CONTRATO	Nº CONTRATO	FECHA DEL CONTRATO <sup>56</sup>	FECHA DE RECEPCIÓN DE LA OBRA	EXPERIENCIA PROVENIENTE <sup>57</sup> DE:	MONEDA	IMPORTE <sup>58</sup>	TIPO DE CAMBIO VENTA <sup>59</sup>	MONTO FACTURADO ACUMULADO <sup>60</sup>
1										
2										
3										
4										
5										

<sup>56</sup> Se refiere a la fecha de suscripción del contrato.

<sup>57</sup> Si el titular de la experiencia no es el postor, consignar si dicha experiencia corresponde a la matriz en caso que el postor sea sucursal, o fue transmitida por reorganización societaria, debiendo acompañar la documentación sustentatoria correspondiente. Al respecto, según la Opinión Nº 216-2017/DTN “Considerando que la sociedad matriz y la sucursal constituyen la misma persona jurídica, la sucursal puede acreditar como suya la experiencia de su matriz”. Del mismo modo, según lo previsto en la Opinión Nº 010-2013/DTN, “... en una operación de reorganización societaria que comprende tanto una fusión como una escisión, la sociedad resultante podrá acreditar como suya la experiencia de la sociedad incorporada o absorbida, que se extingue producto de la fusión; asimismo, si en virtud de la escisión se transfiere un bloque patrimonial consistente en una línea de negocio completa, la sociedad resultante podrá acreditar como suya la experiencia de la sociedad escindida, correspondiente a la línea de negocio transmitida. De esta manera, la sociedad resultante podrá emplear la experiencia transmitida, como consecuencia de la reorganización societaria antes descrita, en los futuros procesos de selección en los que participe”.

<sup>58</sup> Se refiere al monto del contrato ejecutado incluido adicionales y reducciones, de ser el caso.

<sup>59</sup> El tipo de cambio venta debe corresponder al publicado por la SBS correspondiente a la fecha de suscripción del contrato.

<sup>60</sup> Consignar en la moneda establecida para el valor referencial.



Nº	CLIENTE	OBJETO DEL CONTRATO	Nº CONTRATO	FECHA DEL CONTRATO <sup>56</sup>	FECHA DE RECEPCIÓN DE LA OBRA	EXPERIENCIA PROVENIENTE <sup>57</sup> DE:	MONEDA	IMPORTE <sup>58</sup>	TIPO DE CAMBIO VENTA <sup>59</sup>	MONTO FACTURADO ACUMULADO <sup>60</sup>
6										
7										
8										
9										
10										
TOTAL										

[CONSIGNAR CIUDAD Y FECHA]

.....  
Firma, Nombres y Apellidos del postor o  
Representante legal o común, según corresponda

## ANEXO N° 11

### SOLICITUD DE BONIFICACIÓN DEL CINCO POR CIENTO (5%) POR TENER LA CONDICIÓN DE MICRO Y PEQUEÑA EMPRESA

Señores

**COMITÉ DE SELECCIÓN**

**ADJUDICACIÓN SIMPLIFICADA N° 002-MPH/CS-PRIMERA CONVOCATORIA**

Presente.-

Mediante el presente el suscrito, postor y/o Representante legal de [CONSIGNAR EN CASO DE SER PERSONA JURÍDICA], solicito la asignación de la bonificación del cinco por ciento (5%) sobre el puntaje total obtenido, debido a que mi representada cuenta con la condición de micro y pequeña empresa.

[CONSIGNAR CIUDAD Y FECHA]

.....  
**Firma, Nombres y Apellidos del postor o  
Representante legal o común, según corresponda**

#### **Importante**

- *Para asignar la bonificación, el órgano encargado de las contrataciones o comité de selección, según corresponda, verifica la página web del Ministerio de Trabajo y Promoción del Empleo en la sección consulta de empresas acreditadas en el REMYPE en el link <http://www2.trabajo.gob.pe/servicios-en-linea-2-2/>.*
- *Para que un consorcio pueda acceder a la bonificación, cada uno de sus integrantes debe cumplir con la condición de micro y pequeña empresa.*

**ANEXO N° 12**

**AUTORIZACIÓN DE NOTIFICACIÓN DE LA DECISIÓN DE LA ENTIDAD SOBRE LA  
SOLICITUD DE AMPLIACIÓN DE PLAZO MEDIANTE MEDIOS ELECTRÓNICOS DE  
COMUNICACIÓN**

**(DOCUMENTO A PRESENTAR EN EL PERFECCIONAMIENTO DEL CONTRATO)**

Señores

**COMITÉ DE SELECCIÓN**

**ADJUDICACIÓN SIMPLIFICADA N° 002-MPH/CS-PRIMERA CONVOCATORIA**

Presente.-

El que se suscribe, [.....], postor adjudicado y/o Representante Legal de [CONSIGNAR EN CASO DE SER PERSONA JURÍDICA], identificado con [CONSIGNAR TIPO DE DOCUMENTO DE IDENTIDAD] N° [CONSIGNAR NÚMERO DE DOCUMENTO DE IDENTIDAD], autorizo que durante la ejecución del contrato se me notifique al correo electrónico [INDICAR EL CORREO ELECTRÓNICO] lo siguiente:

✓ Notificación de la decisión de la Entidad respecto a la solicitud de ampliación de plazo.

[CONSIGNAR CIUDAD Y FECHA]

.....  
**Firma, Nombres y Apellidos del postor o  
Representante legal o común, según  
corresponda**

**Importante**

*La notificación de la decisión de la Entidad respecto a la solicitud de ampliación de plazo se efectúa por medios electrónicos de comunicación, siempre que se cuente con la autorización correspondiente y sea posible obtener un acuse de recibo a través del mecanismo utilizado.*