



# **BASES ESTÁNDAR DE ADJUDICACIÓN SIMPLIFICADA PARA LA CONTRATACIÓN DEL SERVICIO DE CONSULTORÍA DE OBRA**

*Aprobado mediante Directiva N° 001-2019-OSCE/CD*



**SUB DIRECCIÓN DE NORMATIVIDAD – DIRECCIÓN TÉCNICO NORMATIVA**  
**ORGANISMO SUPERVISOR DE LAS CONTRATACIONES DEL ESTADO - OSCE**

#### SIMBOLOGÍA UTILIZADA:

N°	Símbolo	Descripción
1	[ABC] / [.....]	La información solicitada dentro de los corchetes sombreados debe ser completada por la Entidad durante la elaboración de las bases.
2	[ABC] / [.....]	Es una indicación, o información que deberá ser completada por la Entidad con posterioridad al otorgamiento de la buena pro para el caso específico de la elaboración de la PROFORMA DEL CONTRATO; o por los proveedores, en el caso de los ANEXOS de la oferta.
3	<div>Importante</div> <div>• Abc</div>	Se refiere a consideraciones importantes a tener en cuenta por el órgano encargado de las contrataciones o comité de selección, según corresponda y por los proveedores.
4	<div>Advertencia</div> <div>• Abc</div>	Se refiere a advertencias a tener en cuenta por el órgano encargado de las contrataciones o comité de selección, según corresponda y por los proveedores.
5	<div>Importante para la Entidad</div> <div>• Xyz</div>	Se refiere a consideraciones importantes a tener en cuenta por el órgano encargado de las contrataciones o comité de selección, según corresponda y deben ser eliminadas una vez culminada la elaboración de las bases.

#### CARACTERÍSTICAS DEL DOCUMENTO:

Las bases estándar deben ser elaboradas en formato WORD, y deben tener las siguientes características:

N°	Características	Parámetros
1	Márgenes	Superior : 2.5 cm      Inferior: 2.5 cm Izquierda: 2.5 cm      Derecha: 2.5 cm
2	Fuente	Arial
3	Estilo de Fuente	Normal: Para el contenido en general Cursiva: Para el encabezado y pie de página Para las Consideraciones importantes (Ítem 3 del cuadro anterior)
4	Color de Fuente	Automático: Para el contenido en general Azul : Para las Consideraciones importantes (Ítem 3 del cuadro anterior)
5	Tamaño de Letra	16 : Para las dos primeras hojas de las Secciones General y Específica 11 : Para el nombre de los Capítulos. 10 : Para el cuerpo del documento en general 9 : Para el encabezado y pie de página Para el contenido de los cuadros, pudiendo variar, según la necesidad 8 : Para las Notas al pie
6	Alineación	Justificada: Para el contenido en general y notas al pie. Centrada : Para la primera página, los títulos de las Secciones y nombres de los Capítulos)
7	Interlineado	Sencillo
8	Espaciado	Anterior : 0 Posterior : 0
9	Subrayado	Para los nombres de las Secciones y para resaltar o hacer hincapié en algún concepto

#### INSTRUCCIONES DE USO:

- Una vez registrada la información solicitada dentro de los corchetes sombreados en gris, el texto deberá quedar en letra tamaño 10, con estilo normal, sin formato de negrita y sin sombrear.
- La nota **IMPORTANTE** no puede ser modificada ni eliminada en la Sección General. En el caso de la Sección Específica debe seguirse la instrucción que se indica en dicha nota.



**BASES INTEGRADAS DE ADJUDICACIÓN SIMPLIFICADA  
PARA LA CONTRATACIÓN DEL SERVICIO DE  
CONSULTORÍA DE OBRA<sup>1</sup>**

**ADJUDICACIÓN SIMPLIFICADA N°  
AS-035-2024-ES**

**PRIMERA CONVOCATORIA**

**CONTRATACIÓN DEL SERVICIO DE CONSULTORÍA DE  
OBRA**

**ELABORACIÓN DEL EXPEDIENTE TÉCNICO DE OBRA DEL  
PROYECTO: “MEJORAMIENTO DE LA LINEA Y RED DE MEDIA  
TENSION DEL ALIMENTADOR O-163 DE LA S.E. YARADA -  
DISTRITO DE LA YARADA LOS PALOS - PROVINCIA DE TACNA -  
DEPARTAMENTO DE TACNA”**

---

<sup>1</sup> Estas Bases se utilizarán para la contratación del servicio de consultoría de obra. Para tal efecto, se deberá tener en cuenta la siguiente definición:

**Consultoría de obra:** Servicios profesionales altamente calificados consistente en la elaboración del expediente técnico de obras, en la supervisión de la elaboración del expediente técnico de obra o en la supervisión de obras.

## DEBER DE COLABORACIÓN

La Entidad y todo proveedor que se someta a las presentes Bases, sea como participante, postor y/o contratista, deben conducir su actuación conforme a los principios previstos en la Ley de Contrataciones del Estado.

En este contexto, se encuentran obligados a prestar su colaboración al OSCE y a la Secretaría Técnica de la Comisión de Defensa de la Libre Competencia del INDECOPI, en todo momento según corresponda a sus competencias, a fin de comunicar presuntos casos de fraude, colusión y corrupción por parte de los funcionarios y servidores de la Entidad, así como los proveedores y demás actores que participan en el proceso de contratación.

De igual forma, deben poner en conocimiento del OSCE y a la Secretaría Técnica de la Comisión de Defensa de la Libre Competencia del INDECOPI los indicios de conductas anticompetitivas que se presenten durante el proceso de contratación, en los términos del Decreto Legislativo N° 1034, "Ley de Represión de Conductas Anticompetitivas", o norma que la sustituya, así como las demás normas de la materia.

La Entidad y todo proveedor que se someta a las presentes Bases, sea como participante, postor y/o contratista del proceso de contratación deben permitir al OSCE o a la Secretaría Técnica de la Comisión de Defensa de la Libre Competencia del INDECOPI el acceso a la información referida a las contrataciones del Estado que sea requerida, prestar testimonio o absolución de posiciones que se requieran, entre otras formas de colaboración.

## **SECCIÓN GENERAL**

### **DISPOSICIONES COMUNES DEL PROCEDIMIENTO DE SELECCIÓN**

(ESTA SECCIÓN NO DEBE SER MODIFICADA EN NINGÚN EXTREMO, BAJO SANCIÓN DE NULIDAD)

## CAPÍTULO I ETAPAS DEL PROCEDIMIENTO DE SELECCIÓN

### 1.1. REFERENCIAS

Cuando en el presente documento se mencione la palabra Ley, se entiende que se está haciendo referencia a la Ley N° 30225, Ley de Contrataciones del Estado, y cuando se mencione la palabra Reglamento, se entiende que se está haciendo referencia al Reglamento de la Ley de Contrataciones del Estado aprobado por Decreto Supremo N° 344-2018-EF.

Las referidas normas incluyen sus respectivas modificaciones, de ser el caso.

### 1.2. CONVOCATORIA

Se realiza a través de su publicación en el SEACE de conformidad con lo señalado en el artículo 54 del Reglamento, en la fecha señalada en el calendario del procedimiento de selección, debiendo adjuntar las bases y resumen ejecutivo.

### 1.3. REGISTRO DE PARTICIPANTES

El registro de participantes se realiza conforme al artículo 55 del Reglamento. En el caso de un consorcio, basta que se registre uno (1) de sus integrantes.

#### Importante

- *Para registrarse como participante en un procedimiento de selección convocado por las Entidades del Estado Peruano, es necesario que los proveedores cuenten con inscripción vigente y estar habilitados ante el Registro Nacional de Proveedores (RNP) que administra el Organismo Supervisor de las Contrataciones del Estado (OSCE). Para obtener mayor información, se puede ingresar a la siguiente dirección electrónica: [www.rnp.gob.pe](http://www.rnp.gob.pe).*
- *Los proveedores que deseen registrar su participación deben ingresar al SEACE utilizando su Certificado SEACE (usuario y contraseña). Asimismo, deben observar las instrucciones señaladas en el documento de orientación “Guía para el registro de participantes electrónico” publicado en <https://www2.seace.gob.pe/>.*
- *En caso los proveedores no cuenten con inscripción vigente en el RNP y/o se encuentren inhabilitados o suspendidos para ser participantes, postores y/o contratistas, el SEACE restringirá su registro, quedando a potestad de estos intentar nuevamente registrar su participación en el procedimiento de selección en cualquier otro momento, dentro del plazo establecido para dicha etapa, siempre que haya obtenido la vigencia de su inscripción o quedado sin efecto la sanción que le impuso el Tribunal de Contrataciones del Estado.*

### 1.4. FORMULACIÓN DE CONSULTAS Y OBSERVACIONES A LAS BASES

La formulación de consultas y observaciones a las bases se efectúa de conformidad con lo establecido en los numerales 72.1 y 72.2 del artículo 72 del Reglamento, así como el literal a) del artículo 89 del Reglamento.

**Importante**

*No pueden formularse consultas ni observaciones respecto del contenido de una ficha de homologación aprobada. Las consultas y observaciones que se formulen sobre el particular, se tienen como no presentadas.*

### 1.5. ABSOLUCIÓN DE CONSULTAS, OBSERVACIONES E INTEGRACIÓN DE BASES

La absolución de consultas, observaciones e integración de las bases se realizan conforme a las disposiciones previstas en el numeral 72.4 del artículo 72 y el literal a) del artículo 89 del Reglamento.

**Importante**

- *No se absolverán consultas y observaciones a las bases que se presenten en forma física.*
- *Cuando exista divergencia entre lo indicado en el pliego de absolución de consultas y observaciones y la integración de bases, prevalece lo absuelto en el referido pliego; sin perjuicio, del deslinde de responsabilidades correspondiente.*

### 1.6. FORMA DE PRESENTACIÓN DE OFERTAS

Las ofertas se presentan conforme lo establecido en el artículo 59 y en el artículo 90 del Reglamento.

Las declaraciones juradas, formatos o formularios previstos en las bases que conforman la oferta deben estar debidamente firmados por el postor (firma manuscrita o digital, según la Ley N° 27269, Ley de Firmas y Certificados Digitales<sup>2</sup>). Los demás documentos deben ser visados por el postor. En el caso de persona jurídica, por su representante legal, apoderado o mandatario designado para dicho fin y, en el caso de persona natural, por este o su apoderado. No se acepta el pegado de la imagen de una firma o visto. Las ofertas se presentan foliadas.

**Importante**

- *Los formularios electrónicos que se encuentran en el SEACE y que los proveedores deben llenar para presentar sus ofertas, tienen carácter de declaración jurada.*
- *En caso la información contenida en los documentos escaneados que conforman la oferta no coincida con lo declarado a través del SEACE, prevalece la información declarada en los documentos escaneados.*
- *No se tomará en cuenta las ofertas que se presenten en físico a la Entidad.*

### 1.7. PRESENTACIÓN Y APERTURA DE OFERTAS

El participante presentará su oferta de manera electrónica a través del SEACE, desde las 00:01 horas hasta las 23:59 horas del día establecido para el efecto en el cronograma del procedimiento; adjuntando el archivo digitalizado que contenga los documentos que conforman la oferta de acuerdo a lo requerido en las bases.

<sup>2</sup> Para mayor información sobre la normativa de firmas y certificados digitales ingresar a: <https://www.indecopi.gob.pe/web/firmas-digitales/firmar-y-certificados-digitales>

El participante debe verificar antes de su envío, bajo su responsabilidad, que el archivo pueda ser descargado y su contenido sea legible.

**Importante**

*Los integrantes de un consorcio no pueden presentar ofertas individuales ni conformar más de un consorcio en un procedimiento de selección, o en un determinado ítem cuando se trate de procedimientos de selección según relación de ítems.*

En la apertura electrónica de la oferta técnica, el órgano encargado de las contrataciones o el comité de selección, según corresponda, verifica la presentación de lo exigido en la sección específica de las bases de conformidad con el numeral 81.2 del artículo 81 del Reglamento y determina si las ofertas responden a las características y/o requisitos y condiciones de los Términos de Referencia, detallados en la sección específica de las bases. De no cumplir con lo requerido, la oferta se considera no admitida.

## 1.8. CALIFICACIÓN Y EVALUACIÓN DE LAS OFERTAS

La calificación y evaluación de los postores se realiza conforme los requisitos de calificación y factores de evaluación que se indican en la sección específica de las bases.

La evaluación técnica y económica se realiza sobre la base de:

Oferta técnica : 100 puntos  
Oferta económica : 100 puntos

### 1.8.1 CALIFICACIÓN DE LAS OFERTAS TÉCNICAS

La calificación de las ofertas técnicas se realiza conforme a lo establecido en el numeral 82.1 del artículo 82 del Reglamento.

### 1.8.2 EVALUACIÓN DE LAS OFERTAS TÉCNICAS

La evaluación de las ofertas técnicas se realiza conforme a lo establecido en los numerales 82.2 y 82.3 del artículo 82 del Reglamento.

### 1.8.3 APERTURA Y EVALUACIÓN DE OFERTAS ECONÓMICAS

El órgano encargado de las contrataciones o el comité de selección, según corresponda, evalúa las ofertas económicas y determina el puntaje total de las ofertas conforme a lo dispuesto en el artículo 83 del Reglamento así como los coeficientes de ponderación previstos en la sección específica de las bases.

**Importante**

*En el caso de contratación de consultorías de obras a ser prestadas fuera de la provincia de Lima y Callao, cuyo valor referencial no supere los doscientos mil Soles (S/ 200,000.00), a solicitud del postor se asigna una bonificación equivalente al diez por ciento (10%) sobre el puntaje total obtenido por los postores con domicilio en la provincia donde prestará el servicio, o en las provincias colindantes, sean o no pertenecientes al mismo departamento o región. El domicilio es el consignado en la constancia de inscripción ante el RNP<sup>3</sup>. Lo mismo aplica en el caso de procedimientos de selección por relación de ítems, cuando algún ítem no supera el monto señalado anteriormente.*

<sup>3</sup> La constancia de inscripción electrónica se visualizará en el portal web del Registro Nacional de Proveedores: [www.mp.gob.pe](http://www.mp.gob.pe)



### 1.9. SUBSANACIÓN DE LAS OFERTAS

La subsanación de las ofertas se sujeta a lo establecido en el artículo 60 del Reglamento. El plazo que se otorgue para la subsanación no puede ser inferior a un (1) día hábil.

La solicitud de subsanación se realiza de manera electrónica a través del SEACE y será remitida al correo electrónico consignado por el postor al momento de realizar su inscripción en el RNP, siendo su responsabilidad el permanente seguimiento de las notificaciones a dicho correo. La notificación de la solicitud se entiende efectuada el día de su envío al correo electrónico.

La presentación de las subsanaciones se realiza a través del SEACE. No se tomará en cuenta la subsanación que se presente en físico a la Entidad.

### 1.10. OTORGAMIENTO DE LA BUENA PRO

La buena pro se otorga luego de la evaluación correspondiente según lo indicado en el numeral 1.8.3 de la presente sección.

Previo al otorgamiento de la buena pro, el órgano encargado de las contrataciones o el comité de selección, según corresponda, aplica lo dispuesto en el artículo 68 del Reglamento, sobre el rechazo de las ofertas, de ser el caso.

En el supuesto de que dos (2) o más ofertas empaten, el otorgamiento de la buena pro se efectúa siguiendo estrictamente el orden señalado en el numeral 91.2 del artículo 91 del Reglamento.

El desempate mediante sorteo se realiza de manera electrónica a través del SEACE.

Definida la oferta ganadora, el órgano encargado de las contrataciones o el comité de selección, según corresponda, otorga la buena pro, mediante su publicación en el SEACE, incluyendo el cuadro comparativo y las actas debidamente motivadas de los resultados de la admisión, no admisión, calificación, descalificación, evaluación, rechazo y el otorgamiento de la buena pro.

### 1.11. CONSENTIMIENTO DE LA BUENA PRO

Cuando se hayan presentado dos (2) o más ofertas, el consentimiento de la buena pro se produce a los cinco (5) días hábiles siguientes de la notificación de su otorgamiento, sin que los postores hayan ejercido el derecho de interponer el recurso de apelación.

En caso que se haya presentado una sola oferta, el consentimiento de la buena pro se produce el mismo día de la notificación de su otorgamiento.

El consentimiento del otorgamiento de la buena pro se publica en el SEACE al día hábil siguiente de producido.

#### **Importante**

***Una vez consentido el otorgamiento de la buena pro, el órgano encargado de las contrataciones o el órgano de la Entidad al que se haya asignado tal función realiza la verificación de la oferta presentada por el postor ganador de la buena pro conforme lo establecido en el numeral 64.6 del artículo 64 del Reglamento.***

## CAPÍTULO II

### SOLUCIÓN DE CONTROVERSIAS DURANTE EL PROCEDIMIENTO DE SELECCIÓN

#### 2.1. RECURSO DE APELACIÓN

A través del recurso de apelación se pueden impugnar los actos dictados durante el desarrollo del procedimiento de selección hasta antes del perfeccionamiento del contrato.

El recurso de apelación se presenta ante la Entidad convocante, y es conocido y resuelto por su Titular, cuando el valor referencial sea igual o menor a cincuenta (50) UIT. Cuando el valor referencial sea mayor a dicho monto, el recurso de apelación se presenta ante y es resuelto por el Tribunal de Contrataciones del Estado.

En los procedimientos de selección según relación de ítems, el valor referencial total del procedimiento determina ante quién se presenta el recurso de apelación.

Los actos que declaren la nulidad de oficio, la cancelación del procedimiento de selección y otros actos emitidos por el Titular de la Entidad que afecten la continuidad de este, se impugnan ante el Tribunal de Contrataciones del Estado.

#### Importante

- *Una vez otorgada la buena pro, el órgano encargado de las contrataciones o el comité de selección, según corresponda, está en la obligación de permitir el acceso de los participantes y postores al expediente de contratación, salvo la información calificada como secreta, confidencial o reservada por la normativa de la materia, a más tardar dentro del día siguiente de haberse solicitado por escrito.*
- *A efectos de recoger la información de su interés, los postores pueden valerse de distintos medios, tales como: (i) la lectura y/o toma de apuntes, (ii) la captura y almacenamiento de imágenes, e incluso (iii) pueden solicitar copia de la documentación obrante en el expediente, siendo que, en este último caso, la Entidad deberá entregar dicha documentación en el menor tiempo posible, previo pago por tal concepto.*
- *El recurso de apelación se presenta ante la Mesa de Partes del Tribunal o ante las oficinas desconcentradas del OSCE o en la Unidad de Trámite Documentario de la Entidad, según corresponda.*

#### 2.2. PLAZOS DE INTERPOSICIÓN DEL RECURSO DE APELACIÓN

La apelación contra el otorgamiento de la buena pro o contra los actos dictados con anterioridad a ella se interpone dentro de los cinco (5) días hábiles siguientes de haberse notificado el otorgamiento de la buena pro.

La apelación contra los actos dictados con posterioridad al otorgamiento de la buena pro, contra la declaración de nulidad, cancelación y declaratoria de desierto del procedimiento, se interpone dentro de los cinco (5) días hábiles siguientes de haberse tomado conocimiento del acto que se desea impugnar.

### CAPÍTULO III DEL CONTRATO

#### 3.1. PERFECCIONAMIENTO DEL CONTRATO

Los plazos y el procedimiento para perfeccionar el contrato se realiza conforme a lo indicado en el artículo 141 del Reglamento.

Para perfeccionar el contrato, el postor ganador de la buena pro debe presentar los documentos señalados en el artículo 139 del Reglamento y los previstos en la sección específica de las bases.

#### 3.2. GARANTÍAS

Las garantías que deben otorgar los postores y/o contratistas, según corresponda, son las de fiel cumplimiento del contrato y por los adelantos.

##### 3.2.1. GARANTÍA DE FIEL CUMPLIMIENTO

Como requisito indispensable para perfeccionar el contrato, el postor ganador debe entregar a la Entidad la garantía de fiel cumplimiento del mismo por una suma equivalente al diez por ciento (10%) del monto del contrato original. Esta se mantiene vigente hasta el consentimiento de la liquidación final.

##### 3.2.2. GARANTÍA DE FIEL CUMPLIMIENTO POR PRESTACIONES ACCESORIAS

En las contrataciones que conllevan la ejecución de prestaciones accesorias, tales como mantenimiento, reparación o actividades afines, se otorga una garantía adicional por una suma equivalente al diez por ciento (10%) del monto del contrato de la prestación accesorio, la misma que debe ser renovada periódicamente hasta el cumplimiento total de las obligaciones garantizadas.

##### Importante

*En los contratos de consultorías de obras que celebren las Entidades con las micro y pequeñas empresas, estas últimas pueden otorgar como garantía de fiel cumplimiento el diez por ciento (10%) del monto del contrato, porcentaje que es retenido por la Entidad durante la primera mitad del número total de pagos a realizarse, de forma prorrateada en cada pago, con cargo a ser devuelto a la finalización del mismo, conforme lo establecen los numerales 149.4 y 149.5 del artículo 149 del Reglamento y numeral 151.2 del artículo 151 del Reglamento.*

##### 3.2.3. GARANTÍA POR ADELANTO

En caso se haya previsto en la sección específica de las bases la entrega de adelantos, el contratista debe presentar una garantía emitida por idéntico monto conforme a lo estipulado en el artículo 153 del Reglamento.

#### 3.3. REQUISITOS DE LAS GARANTÍAS

Las garantías que se presenten deben ser incondicionales, solidarias, irrevocables y de realización automática en el país, al solo requerimiento de la Entidad. Asimismo, deben ser emitidas por empresas que se encuentren bajo la supervisión directa de la Superintendencia de Banca, Seguros y Administradoras Privadas de Fondos de Pensiones y que cuenten con clasificación de riesgo B o superior. Asimismo, deben estar autorizadas para emitir garantías; o estar consideradas en la última lista de bancos extranjeros de primera categoría que periódicamente publica el Banco Central de Reserva del Perú.

#### Importante

*Corresponde a la Entidad verificar que las garantías presentadas por el postor ganador de la buena pro y/o contratista cumplan con los requisitos y condiciones necesarios para su aceptación y eventual ejecución; sin perjuicio de la determinación de las responsabilidades funcionales que correspondan.*

#### Advertencia

*Los funcionarios de las Entidades no deben aceptar garantías emitidas bajo condiciones distintas a las establecidas en el presente numeral, debiendo tener en cuenta lo siguiente:*

*1. La clasificadora de riesgo que asigna la clasificación a la empresa que emite la garantía debe encontrarse listada en el portal web de la SBS (<http://www.sbs.gob.pe/sistema-financiero/clasificadoras-de-riesgo>).*

*2. Se debe identificar en la página web de la clasificadora de riesgo respectiva, cuál es la clasificación vigente de la empresa que emite la garantía, considerando la vigencia a la fecha de emisión de la garantía.*

*3. Para fines de lo establecido en el artículo 148 del Reglamento, la clasificación de riesgo B, incluye las clasificaciones B+ y B.*

*4. Si la empresa que otorga la garantía cuenta con más de una clasificación de riesgo emitida por distintas empresas listadas en el portal web de la SBS, bastará que en una de ellas cumpla con la clasificación mínima establecida en el Reglamento.*

*En caso exista alguna duda sobre la clasificación de riesgo asignada a la empresa emisora de la garantía, se deberá consultar a la clasificadora de riesgos respectiva.*

*De otro lado, además de cumplir con el requisito referido a la clasificación de riesgo, a efectos de verificar si la empresa emisora se encuentra autorizada por la SBS para emitir garantías, debe revisarse el portal web de dicha Entidad (<http://www.sbs.gob.pe/sistema-financiero/relacion-de-empresas-que-se-encuentran-autorizadas-a-emitar-cartas-fianza>).*

*Los funcionarios competentes deben verificar la autenticidad de la garantía a través de los mecanismos establecidos (consulta web, teléfono u otros) por la empresa emisora.*

### 3.4. EJECUCIÓN DE GARANTÍAS

La Entidad puede solicitar la ejecución de las garantías conforme a los supuestos contemplados en el artículo 155 del Reglamento.

### 3.5. ADELANTOS

La Entidad puede entregar adelantos directos al contratista, los que en ningún caso exceden en conjunto del treinta por ciento (30%) del monto del contrato original, siempre que ello haya sido previsto en la sección específica de las bases.

### 3.6. PENALIDADES

#### 3.6.1. PENALIDAD POR MORA EN LA EJECUCIÓN DE LA PRESTACIÓN

En caso de retraso injustificado del contratista en la ejecución de las prestaciones objeto del contrato, la Entidad le aplica automáticamente una penalidad por mora por cada día de atraso, de conformidad con el artículo 162 del Reglamento.

### 3.6.2. OTRAS PENALIDADES

La Entidad puede establecer penalidades distintas a la mencionada en el numeral precedente, según lo previsto en el artículo 163 del Reglamento y lo indicado en la sección específica de las bases.

Estos dos tipos de penalidades se calculan en forma independiente y pueden alcanzar cada una un monto máximo equivalente al diez por ciento (10%) del monto del contrato vigente, o de ser el caso, del ítem que debió ejecutarse.

### 3.7. PAGOS

El pago se realiza después de ejecutada la respectiva prestación, pudiendo contemplarse pagos a cuenta, según la forma establecida en la sección específica de las bases o en el contrato.

La Entidad paga las contraprestaciones pactadas a favor del contratista dentro de los diez (10) días calendario siguientes de otorgada la conformidad de los servicios, siempre que se verifiquen las condiciones establecidas en el contrato para ello, bajo responsabilidad del funcionario competente.

La conformidad se emite en un plazo máximo de quince (15) días, bajo responsabilidad del funcionario que debe emitir la conformidad.

En el caso que se haya suscrito contrato con un consorcio, el pago se realizará de acuerdo a lo que se indique en el contrato de consorcio.

#### **Advertencia**

***En caso de retraso en los pagos a cuenta o pago final por parte de la Entidad, salvo que se deba a caso fortuito o fuerza mayor, esta reconoce al contratista los intereses legales correspondientes, de conformidad con el artículo 39 de la Ley y 171 del Reglamento, debiendo repetir contra los responsables de la demora injustificada.***

### 3.8. INCUMPLIMIENTO DEL CONTRATO

Las causales para la resolución del contrato, serán aplicadas de conformidad con el artículo 36 de la Ley y 164 del Reglamento.

### 3.9. DISPOSICIONES FINALES

Todos los demás aspectos del presente procedimiento no contemplados en las bases se regirán supletoriamente por la Ley y su Reglamento, así como por las disposiciones legales vigentes.

## **SECCIÓN ESPECÍFICA**

### **CONDICIONES ESPECIALES DEL PROCEDIMIENTO DE SELECCIÓN**

(EN ESTA SECCIÓN LA ENTIDAD DEBERÁ COMPLETAR LA INFORMACIÓN EXIGIDA, DE ACUERDO A LAS INSTRUCCIONES INDICADAS)

## CAPÍTULO I GENERALIDADES

### 1.1. ENTIDAD CONVOCANTE

Nombre : Empresa Regional de Servicio Público de Electricidad – ELECTROSUR S.A.

RUC N° : 20119205949

Domicilio legal : Calle Zela No 408 -Tacna

Teléfono: : 052-583315

Correo electrónico: : [dflorentini@electrosur.com.pe](mailto:dflorentini@electrosur.com.pe)  
[contratoslogistica@electrosur.com.pe](mailto:contratoslogistica@electrosur.com.pe)

### 1.2. OBJETO DE LA CONVOCATORIA

El presente procedimiento de selección tiene por objeto la contratación del **SERVICIO DE CONSULTORÍA DE OBRA PARA LA ELABORACIÓN DEL EXPEDIENTE TÉCNICO DE OBRA DEL PROYECTO: “MEJORAMIENTO DE LA LINEA Y RED DE MEDIA TENSION DEL ALIMENTADOR O-163 DE LA S.E. YARADA - DISTRITO DE LA YARADA LOS PALOS - PROVINCIA DE TACNA - DEPARTAMENTO DE TACNA”.**

### 1.3. VALOR REFERENCIAL<sup>4</sup>

El valor referencial asciende a **S/ 126,523.00 (CIENTO VEINTISÉIS MIL QUINIENTOS VEINTITRÉS CON 00/100 SOLES)** incluidos los impuestos de Ley y cualquier otro concepto que incida en el costo total del servicio de consultoría de obra. El valor referencial ha sido calculado al mes de noviembre de 2024.

Valor Referencial (VR)	Límites <sup>5</sup>	
	Inferior	Superior
<b>S/ 126,523.00</b> (CIENTO VEINTISÉIS MIL QUINIENTOS VEINTITRÉS CON 00/100 SOLES)	<b>S/ 113,870.70</b> (CIENTO TRECE MIL OCHOCIENTOS SETENTA CON 70/100 SOLES)	<b>S/ 139,175.30</b> (CIENTO TREINTAY NUEVE MIL CIENTO SETENTA Y CINCO CON 30/100 SOLES)

#### Importante

***Las ofertas económicas no pueden exceder los límites del valor referencial de conformidad con el numeral 28.2 del artículo 28 de la Ley.***

<sup>4</sup> El monto del valor referencial indicado en esta sección de las bases no debe diferir del monto del valor referencial consignado en la ficha del procedimiento en el SEACE. No obstante, de existir contradicción entre estos montos, primará el monto del valor referencial indicado en las bases aprobadas.

<sup>5</sup> De acuerdo a lo señalado en el artículo 48 del Reglamento, estos límites se calculan considerando dos (2) decimales. Para ello, si el límite inferior tiene más de dos decimales, se aumenta en un dígito el valor del segundo decimal; en el caso del límite superior, se considera el valor del segundo decimal sin efectuar el redondeo.

#### 1.4. EXPEDIENTE DE CONTRATACIÓN

El expediente de contratación fue aprobado mediante Resolución de Gerencia de Administración y Finanzas N° GA-075-2024-ES el 19 de noviembre de 2024.

#### 1.5. FUENTE DE FINANCIAMIENTO

Recursos Directamente Recaudados de Electrosur S.A.

##### Importante

*La fuente de financiamiento debe corresponder a aquella prevista en la Ley de Equilibrio Financiero del Presupuesto del Sector Público del año fiscal en el cual se convoca el procedimiento de selección.*

#### 1.6. SISTEMA DE CONTRATACIÓN

El presente procedimiento se rige por el sistema de **SUMA ALZADA**, de acuerdo con lo establecido en el expediente de contratación respectivo.

#### 1.7. ALCANCES DEL REQUERIMIENTO

El alcance de la prestación está definido en el Capítulo III de la presente sección de las bases.

#### 1.8. PLAZO DE PRESTACIÓN DEL SERVICIO DE CONSULTORÍA DE OBRA

Los servicios de consultoría de obra materia de la presente convocatoria se prestarán en el plazo de **Setenta y Cinco (75) días calendario**, el cual se inicia a partir del día siguiente de la entrega del estudio de pre inversión por parte de LA EMPRESA a EL CONSULTOR, el mismo que será posterior a la suscripción del contrato; en concordancia con lo establecido en el expediente de contratación.

#### 1.9. COSTO DE REPRODUCCIÓN Y ENTREGA DE BASES

Los participantes registrados tienen el derecho de recabar un ejemplar de las bases, para cuyo efecto deben cancelar **S/.10.00 (Diez con 00/100 Soles)** en las ventanillas de las sedes de Electrosur S.A. en las localidades de Tacna, Moquegua e Ilo, o podrá ser abonado en la Cta. Cte. N° 232-0100001189 del Banco Continental, recabando el ejemplar de las bases en Calle Zela N° 408 de la Ciudad de Tacna.

##### Importante

*El costo de entrega de un ejemplar de las bases no puede exceder el costo de su reproducción.*

#### 1.10. BASE LEGAL

- Decreto Legislativo N° 1440 – Decreto Legislativo del Sistema Nacional de Presupuesto Público.
- LEY N° 31953 - Ley de Presupuesto del Sector Público para el Año Fiscal 2024.
- LEY N° 31954 - Ley de Equilibrio Financiero del Presupuesto del Sector Público para el Año Fiscal 2024.
- Decreto Supremo N° 082-2019-EF que Aprueba el TUO de la Ley N° 30225 – Ley de Contrataciones del Estado.
- Decreto Supremo N° 344-2018-EF que Aprueba el Reglamento de la Ley N° 30225 - Ley de Contrataciones del Estado, modificado por Decreto Supremo N° 377-2019-EF.
- Ley N° 27444 – Ley del Procedimiento Administrativo General.
- Texto Único Ordenado de la Ley N° 27806, Ley de Transparencia y de Acceso a la Información Pública, aprobado por Decreto Supremo N° 043-2003-PCM.



- Ley N° 29973 - Ley General de la Persona con Discapacidad.
- Texto Único Ordenado de la Ley de Promoción de la Competitividad, Formalización y Desarrollo de la Micro y Pequeña Empresa y del Acceso al Empleo Decente, Ley MYPE, aprobado por Decreto Supremo N° 007-2008-TR.
- Código Civil.
- Directivas y Opiniones del OSCE.
- Cualquier otra disposición legal vigente que permita desarrollar el objeto de la convocatoria, que no contravenga lo regulado por la Ley de Contrataciones del Estado.

Las referidas normas incluyen sus respectivas modificaciones, de ser el caso.

## CAPÍTULO II DEL PROCEDIMIENTO DE SELECCIÓN

### 2.1. CALENDARIO DEL PROCEDIMIENTO DE SELECCIÓN

Según el cronograma de la ficha de selección de la convocatoria publicada en el SEACE.

#### Importante

*De conformidad con la vigesimosegunda Disposición Complementaria Final del Reglamento, en caso la Entidad (Ministerios y sus organismos públicos, programas o proyectos adscritos) haya difundido el requerimiento a través del SEACE siguiendo el procedimiento establecido en dicha disposición, no procede formular consultas u observaciones al requerimiento.*

### 2.2. CONTENIDO DE LAS OFERTAS

#### 2.2.1. OFERTA TÉCNICA

La oferta contendrá, además de un índice de documentos<sup>6</sup>, la siguiente documentación:

##### 2.2.1.1. Documentación de presentación obligatoria

#### A. Documentos para la admisión de la oferta

a.1) Declaración jurada de datos del postor. (**Anexo N° 1**)

a.2) Documento que acredite la representación de quien suscribe la oferta.

En caso de persona jurídica, copia del certificado de vigencia de poder del representante legal, apoderado o mandatario designado para tal efecto.

En caso de persona natural, copia del documento nacional de identidad o documento análogo, o del certificado de vigencia de poder otorgado por persona natural, del apoderado o mandatario, según corresponda.

En el caso de consorcios, este documento debe ser presentado por cada uno de los integrantes del consorcio que suscriba la promesa de consorcio, según corresponda.

#### Advertencia

*De acuerdo con el artículo 4 del Decreto Legislativo N° 1246, las Entidades están prohibidas de exigir a los administrados o usuarios la información que puedan obtener directamente mediante la interoperabilidad a que se refieren los artículos 2 y 3 de dicho Decreto Legislativo. En esa medida, si la Entidad es usuaria de la Plataforma de Interoperabilidad del Estado – PIDE<sup>7</sup> y siempre que el servicio web se encuentre activo en el Catálogo de Servicios de dicha plataforma, no corresponderá exigir el certificado de vigencia de poder y/o documento nacional de identidad.*

a.3) Declaración jurada de acuerdo con el literal b) del artículo 52 del Reglamento.

<sup>6</sup> La omisión del índice no determina la no admisión de la oferta.

<sup>7</sup> Para mayor información de las Entidades usuarias y del Catálogo de Servicios de la Plataforma de Interoperabilidad del Estado – PIDE ingresar al siguiente enlace <https://www.gobiernodigital.gob.pe/interoperabilidad/>

(Anexo N° 2)

- a.4) Declaración jurada de cumplimiento de los Términos de Referencia contenidos en el numeral 3.1 del Capítulo III de la presente sección. (Anexo N° 3)
- a.5) Declaración jurada de plazo de prestación del servicio de consultoría de obra. (Anexo N° 4).
- a.6) Promesa de consorcio con firmas legalizadas, de ser el caso, en la que se consigne los integrantes, el representante común, el domicilio común y las obligaciones a las que se compromete cada uno de los integrantes del consorcio así como el porcentaje equivalente a dichas obligaciones. (Anexo N° 5)

**Importante**

*El órgano encargado de las contrataciones o el comité de selección, según corresponda, verifica la presentación de los documentos requeridos. De no cumplir con lo requerido, la oferta se considera no admitida.*

**B. Documentos para acreditar los requisitos de calificación**

Incorporar en la oferta los documentos que acreditan los “**Requisitos de Calificación**” que se detallan en el numeral 3.2 del Capítulo III de la presente sección de las bases.

**2.2.1.2. Documentación de presentación facultativa:**

- a) En el caso de microempresas y pequeñas empresas integradas por personas con discapacidad, o en el caso de consorcios conformados en su totalidad por estas empresas, deben presentar la constancia o certificado con el cual acredite su inscripción en el Registro de Empresas Promocionales para Personas con Discapacidad<sup>8</sup>.
- b) Incorporar en la oferta los documentos que acreditan los “**Factores de Evaluación**” establecidos en el Capítulo IV de la presente sección de las bases, a efectos de obtener el puntaje previsto en dicho Capítulo para cada factor.
- c) Solicitud de bonificación por tener la condición de micro y pequeña empresa. (Anexo N° 11)
- d) Los postores con domicilio en la provincia donde se prestará el servicio de consultoría de obra, o en las provincias colindantes, sean o no pertenecientes al mismo departamento o región, pueden presentar la solicitud de bonificación por servicios prestados fuera de la provincia de Lima y Callao, según **Anexo N° 10**.

**Advertencia**

*El órgano encargado de las contrataciones o el comité de selección, según corresponda, no podrá exigir al postor la presentación de documentos que no hayan sido indicados en los acápites “Documentos para la admisión de la oferta”, “Requisitos de calificación” y “Factores de evaluación”.*

**2.2.2. OFERTA ECONÓMICA**

La oferta económica expresada en **SOLES**. Adjuntar obligatoriamente el **Anexo N° 6**.

El monto total de la oferta económica y los subtotales que lo componen deben ser expresados con dos (2) decimales. Los precios unitarios o tarifas pueden ser expresados

<sup>8</sup> Dicho documento se tendrá en consideración en caso de empate, conforme a lo previsto en el artículo 91 del Reglamento.

con más de dos (2) decimales.

**Importante**

- *El órgano encargado de las contrataciones o el comité de selección, según corresponda, declara no admitidas las ofertas que no se encuentren dentro de los límites del valor referencial previstos en el numeral 28.2 del artículo 28 de la Ley.*
- *La estructura de costos, se presenta para el perfeccionamiento del contrato.*

### 2.3. DETERMINACIÓN DEL PUNTAJE TOTAL DE LAS OFERTAS

Una vez evaluadas las ofertas técnica y económica se procederá a determinar el puntaje total de las mismas.

El puntaje total de las ofertas es el promedio ponderado de ambas evaluaciones, obtenido de la aplicación de la siguiente fórmula:

$$PTPi = c_1 PT_i + c_2 Pe_i$$

Donde:

- PTPi = Puntaje total del postor i  
PTi = Puntaje por evaluación técnica del postor i  
Pei = Puntaje por evaluación económica del postor i  
c<sub>1</sub> = Coeficiente de ponderación para la evaluación técnica.  
c<sub>2</sub> = Coeficiente de ponderación para la evaluación económica.

**Se aplicarán las siguientes ponderaciones:**

- c<sub>1</sub> = Coeficiente de ponderación para la evaluación técnica = 0.80**  
**c<sub>2</sub> = Coeficiente de ponderación para la evaluación económica = 0.20**

Donde: c<sub>1</sub> + c<sub>2</sub> = 1.00

### 2.4. PRESENTACIÓN DEL RECURSO DE APELACIÓN

El recurso de apelación se presenta ante la Unidad de Trámite Documentario de la Entidad.

En caso el participante o postor opte por presentar recurso de apelación y por otorgar la garantía mediante depósito en cuenta bancaria, se debe realizar el abono en:

N ° de Cuenta : Cta. Cte. N° 232-0100001189  
Banco : BBVA Banco Continental  
N° CCI<sup>9</sup> : 011-232-000100001189-68

### 2.5. REQUISITOS PARA PERFECCIONAR EL CONTRATO

El postor ganador de la buena pro debe presentar los siguientes documentos para perfeccionar el contrato:

- a) Garantía de fiel cumplimiento del contrato.
- b) Contrato de consorcio con firmas legalizadas ante Notario de cada uno de los integrantes,

<sup>9</sup> En caso de transferencia interbancaria.

- de ser el caso.
- c) Código de cuenta interbancaria (CCI) o, en el caso de proveedores no domiciliados, el número de su cuenta bancaria y la entidad bancaria en el exterior.
  - d) Copia de la vigencia del poder del representante legal de la empresa que acredite que cuenta con facultades para perfeccionar el contrato, cuando corresponda.
  - e) Copia de DNI del postor en caso de persona natural, o de su representante legal en caso de persona jurídica.

#### **Advertencia**

**De acuerdo con el artículo 4 del Decreto Legislativo N° 1246, las Entidades están prohibidas de exigir a los administrados o usuarios la información que puedan obtener directamente mediante la interoperabilidad a que se refieren los artículos 2 y 3 de dicho Decreto Legislativo. En esa medida, si la Entidad es usuaria de la Plataforma de Interoperabilidad del Estado – PIDE<sup>10</sup> y siempre que el servicio web se encuentre activo en el Catálogo de Servicios de dicha plataforma, no corresponderá exigir los documentos previstos en los literales e) y f).**

- f) Domicilio para efectos de la notificación durante la ejecución del contrato.
- g) Autorización de notificación de la decisión de la Entidad sobre la solicitud de ampliación de plazo mediante medios electrónicos de comunicación <sup>11</sup>. **(Anexo N° 12)**
- h) Detalle de los precios unitarios de la oferta económica<sup>12</sup>.
- i) Estructura de costos de la oferta económica.
- j) Copia de los diplomas que acrediten la formación académica requerida del personal clave, en caso que el grado o título profesional requerido no se encuentren publicados en el Registro Nacional de Grados Académicos y Títulos Profesionales a cargo de la de la Superintendencia Nacional de Educación Superior Universitaria – SUNEDU<sup>13</sup>.
- k) Copia de (i) contratos y su respectiva conformidad o (ii) constancias o (iii) certificados o (iv) cualquier otra documentación que, de manera fehaciente demuestre la experiencia del personal clave.

#### **Importante**

- **La Entidad debe aceptar las diferentes denominaciones utilizadas para acreditar la carrera profesional requerida, aun cuando no coincida literalmente con aquella prevista en los requisitos de calificación (por ejemplo Ingeniería Ambiental, Ingeniería en Gestión Ambiental, Ingeniería y Gestión Ambiental u otras denominaciones).**
- **Los documentos que acreditan la experiencia del personal clave deben incluir como mínimo los nombres y apellidos del personal, el cargo desempeñado, el plazo de la prestación indicando el día, mes y año de inicio y culminación, el nombre de la Entidad u organización que emite el documento, la fecha de emisión y nombres y apellidos de quien suscribe el documento.**

**En caso estos documentos establezcan el plazo de la experiencia adquirida por el personal clave en meses sin especificar los días la Entidad debe considerar el mes completo.**

**De presentarse experiencia ejecutada paralelamente (traslape), para el cómputo del tiempo de dicha experiencia sólo se considerará una vez el periodo traslapado. No obstante, de presentarse periodos traslapados en el supervisor de obra, no se considera ninguna de las experiencias acreditadas, salvo la supervisión de obras por paquete.**

<sup>10</sup> Para mayor información de las Entidades usuarias y del Catálogo de Servicios de la Plataforma de Interoperabilidad del Estado – PIDE ingresar al siguiente enlace <https://www.gobiernodigital.gob.pe/interoperabilidad/>

<sup>11</sup> En tanto se implemente la funcionalidad en el SEACE, de conformidad con la Primera Disposición Complementaria Transitoria del Decreto Supremo N° 234-2022-EF.

<sup>12</sup> Incluir solo en caso de la contratación bajo el sistema a suma alzada.

<sup>13</sup> <https://enlinea.sunedu.gob.pe/>

*Se considerará aquella experiencia que no tenga una antigüedad mayor a veinticinco (25) años anteriores a la fecha de la presentación de ofertas.*

*Asimismo, la Entidad debe valorar de manera integral los documentos presentados para acreditar dicha experiencia. En tal sentido, aun cuando en los documentos presentados la denominación del cargo o puesto no coincida literalmente con aquella prevista en los requisitos de calificación, se deberá validar la experiencia si las actividades que realizó el profesional corresponden con la función propia del cargo o puesto requerido.*

- Cuando el postor ganador de la buena pro presenta como personal clave a profesionales que se encuentren prestando servicios como residente o supervisor en obras contratadas por la Entidad que no cuentan con recepción, procede otorgar plazo adicional para subsanar, conforme lo previsto en el literal a) del artículo 141 del Reglamento.*
- En caso que el postor ganador de la buena pro sea un consorcio, las garantías que presente este para el perfeccionamiento del contrato, así como durante la ejecución contractual, de ser el caso, además de cumplir con las condiciones establecidas en el artículo 33 de la Ley y en el artículo 148 del Reglamento, deben consignar expresamente el nombre completo o la denominación o razón social de los integrantes del consorcio, en calidad de garantizados, de lo contrario no podrán ser aceptadas por las Entidades. No se cumple el requisito antes indicado si se consigna únicamente la denominación del consorcio, conforme lo dispuesto en la Directiva "Participación de Proveedores en Consorcio en las Contrataciones del Estado".*
- En los contratos de consultoría de obras que celebren las Entidades con las micro y pequeñas empresas, estas últimas pueden otorgar como garantía de fiel cumplimiento el diez por ciento (10%) del monto del contrato, porcentaje que es retenido por la Entidad durante la primera mitad del número total de pagos a realizarse, de forma prorrateada en cada pago, con cargo a ser devuelto a la finalización del mismo, conforme lo establece el numeral 149.4 del artículo 149 y el numeral 151.2 del artículo 151 del Reglamento. Para dicho efecto los postores deben encontrarse registrados en el REMYPE, consignando en la Declaración Jurada de Datos del Postor (Anexo N° 1) o en la solicitud de retención de la garantía durante el perfeccionamiento del contrato, que tienen la condición de MYPE, lo cual será verificado por la Entidad en el link <http://www2.trabajo.gob.pe/servicios-en-linea-2-2> opción consulta de empresas acreditadas en el REMYPE.*

En este caso se ha determinado que adicionalmente se va a considerar otro tipo de documentación a ser presentada para el perfeccionamiento del contrato, siendo la siguiente:

- a) Correo Electrónico para efectos de la notificación durante la ejecución del contrato.

#### **Importante**

- Corresponde a la Entidad verificar que las garantías presentadas por el postor ganador de la buena pro cumplan con los requisitos y condiciones necesarios para su aceptación y eventual ejecución; sin perjuicio de la determinación de las responsabilidades funcionales que correspondan.*
- De conformidad con el Reglamento Consular del Perú aprobado mediante Decreto Supremo N° 076-2005-RE para que los documentos públicos y privados extendidos en el exterior tengan validez en el Perú, deben estar legalizados por los funcionarios consulares peruanos y refrendados por el Ministerio de Relaciones Exteriores del Perú, salvo que se trate de documentos públicos emitidos en países que formen parte del Convenio de la Apostilla, en cuyo caso bastará con que estos cuenten con la Apostilla de la Haya<sup>14</sup>.*
- La Entidad no puede exigir documentación o información adicional a la consignada en el presente numeral para el perfeccionamiento del contrato.*

<sup>14</sup> Según lo previsto en la Opinión N° 009-2016/DTN.

## 2.6. PERFECCIONAMIENTO DEL CONTRATO

El contrato se perfecciona con la suscripción del documento que lo contiene. Para dicho efecto el postor ganador de la buena pro, dentro del plazo previsto en el artículo 141 del Reglamento debe presentar la documentación requerida en Mesa de Partes de ELECTROSUR S.A dirigido al Departamento de Logística, sito en la calle Zela N° 408 Tacna.

Asimismo, cualquier comunicación al respecto se podrá realizar al teléfono 052-583315 Anexo 245 así como al correo electrónico: [contratoslogistica@electrosur.com.pe](mailto:contratoslogistica@electrosur.com.pe).

**IMPORTANTE:** Toda comunicación escrita dirigida a ELECTROSUR S.A. relacionada con el trámite de perfeccionamiento del contrato, deberá hacer referencia al **EXPEDIENTE N° 20240300011459**.

## 2.7. FORMA DE PAGO

La Conformidad de la prestación del servicio se regula por lo dispuesto en el artículo 168° del Reglamento de la Ley de Contrataciones del Estado.

A la conclusión de los trabajos y presentación de cada uno de los entregables, previa aprobación del administrador de contrato designado por Electrosur S.A., de acuerdo al siguiente detalle:

N°	Descripción	Monto %
1	Con la revisión, Aprobación y Conformidad del Primer Entregable: Correspondiente al Informe N° 1.	40%
2	Con la revisión, Aprobación y Conformidad del Segundo Entregable: Correspondiente al Informe N° 2.	20 %
3	Con la revisión, Aprobación y Conformidad del Tercer Entregable: Correspondiente al Informe Final. Con la presentación de los siguientes documentos: - Expediente Técnico completo. - Documentos complementarios. - Informe de Consistencias.	40 %

**Nota:** El porcentaje de pago de cada entregable es respecto al monto total de la contratación de la elaboración del Expediente Técnico.

Para efectos del pago de las contraprestaciones ejecutadas por el contratista, Electrosur S.A. debe contar con la siguiente documentación:

- Comprobante de pago (Factura en original y dos copias). (\*) El comprobante de pago deberá indicar el N° de contrato.
- Se deberá remitir el comprobante de forma digital al correo [comprobantes@electrosur.com.pe](mailto:comprobantes@electrosur.com.pe) y adjuntarse para la acreditación del envío una copia del correo enviado.
- Acta de conformidad proporcionada por Electrosur S.A. (Hoja de entrada) (\*)
- Informe de conformidad a la prestación efectuada por el administrador de contrato.

Para los comprobantes de pago, de MANERA OBLIGATORIA debe considerar lo siguiente:

Consideraciones para la emisión y presentación de comprobantes de pago electrónicos:

- Si el CPE es emitido a través del Sistema de Emisión Electrónica del Contribuyente u Operador de Servicios Electrónicos OSE, identificados con series distintas a "E001", debe adjuntar adicionalmente la evidencia que acredite la remisión de los archivos digitales PDF, XML y Constancia de Recepción SUNAT al correo comprobantes@electrosur.com.pe y el reporte de la "Consulta de Validez del Comprobante de Pago Electrónico".
- Si el CPE es emitido a través del Sistema de Emisión Electrónica - SOL (Portal SUNAT), identificados con serie "E001", no corresponde adjuntar información adicional por el comprobante emitido. Además, al presentar el comprobante de pago, deberá indicar el número de cuenta corriente y/o ahorros con el Código de Cuenta Interbancario (CCI) para pagarlo vía banca por internet.

Al presentar el comprobante de pago, deberá adjuntar de MANERA OBLIGATORIA el Formato Proveedores de Tesorería indicando el número de cuenta corriente y/o ahorros más el CCI (Código de cuenta Interbancaria), para poder efectuar el pago vía banca por internet, restringido el giro manual. Además, remitir la información a los correos electrónicos [mramos@electrosur.com.pe](mailto:mramos@electrosur.com.pe).

(\*) El contratista es responsable de presentar la documentación solicitada para el trámite de pago en: Mesa de Partes de Electrosur S.A. ubicado en la calle Zela N°408, Distrito, Provincia y Departamento de Tacna o mediante la MESA DE PARTES VIRTUAL que se encuentra en la página web de Electrosur S.A. [www.electrosur.com.pe](http://www.electrosur.com.pe).



### CAPÍTULO III REQUERIMIENTO

#### Importante

*De conformidad con el numeral 29.8 del artículo 29 del Reglamento, el área usuaria es responsable de la adecuada formulación del requerimiento, debiendo asegurar la calidad técnica y reducir la necesidad de su reformulación por errores o deficiencias técnicas que repercutan en el proceso de contratación*

#### 3.1. TERMINOS DE REFERENCIA

### TÉRMINOS DE REFERENCIA

#### SERVICIO DE CONSULTORÍA DE OBRA PARA LA ELABORACIÓN DEL EXPEDIENTE TÉCNICO DE OBRA DEL PROYECTO:

**“MEJORAMIENTO DE LA LINEA Y RED DE MEDIA TENSION DEL  
ALIMENTADOR O-163 DE LA S.E. YARADA - DISTRITO DE LA YARADA LOS  
PALOS - PROVINCIA DE TACNA - DEPARTAMENTO DE TACNA”**

#### 1. DENOMINACIÓN DE LA CONTRATACIÓN

Contratación del servicio de consultoría de obra para la elaboración del expediente técnico de obra del proyecto: “MEJORAMIENTO DE LA LINEA Y RED DE MEDIA TENSION DEL ALIMENTADOR O-163 DE LA S.E. YARADA - DISTRITO DE LA YARADA LOS PALOS - PROVINCIA DE TACNA - DEPARTAMENTO DE TACNA”, de acuerdo a los detalles del presente requerimiento.

#### 2. FINALIDAD PÚBLICA

El proyecto tiene por finalidad, Garantizar la calidad de producto y suministro mediante el “MEJORAMIENTO DE LA LINEA Y RED DE MEDIA TENSION EN 10 KV DEL ALIMENTADOR O-163 DE LA S.E. YARADA”, y facilitar la correcta operación y mantenimiento de las instalaciones

#### 3. VINCULACION CON EL POI 2024

La presente contratación se encuentra vinculada al Objetivo Estratégico “OEI 9: Mejorar la gestión del portafolio de proyectos e inversiones” del Plan Operativo Institucional (POI).

#### 4. NÚMERO DE REFERENCIA DEL PAC

La presente contratación corresponde al N° 52 del plan Anual de Contrataciones 2024.

#### 5. VALOR REFERENCIAL

El valor referencial del servicio de consultoría de obra para la elaboración del expediente técnico de obra del proyecto: “MEJORAMIENTO DE LA LINEA Y RED DE MEDIA TENSION

DEL ALIMENTADOR O-163 DE LA S.E. YARADA - DISTRITO DE LA YARADA LOS PALOS - PROVINCIA DE TACNA - DEPARTAMENTO DE TACNA", asciende a **S/ 126,523.00 (CIENTO VEINTISÉIS MIL QUINIENTOS VEINTITRÉS CON 00/100 SOLES)**, incluidos los impuestos de Ley y cualquier otro concepto que incida en el costo total del servicio de consultoría de obra. El valor referencial ha sido calculado al mes de **NOVIEMBRE DE 2024**.

N°	COMPONENTES	VALOR REFERENCIAL
1	Elaboración del Expediente Técnico	126,523.00
<b>TOTAL, VALOR REFERENCIAL (Incl. IGV) S/</b>		<b>126,523.00</b>

## 6. SISTEMA DE CONTRATACIÓN

La contratación del servicio de consultoría se realizará de la siguiente manera:

### Suma Alzada:

El sistema de contratación será a suma alzada. El precio ofertado cubrirá todos los servicios que debe desarrollar el CONSULTOR hasta lograr las respectivas conformidades y resoluciones de aprobación de ser necesarios, por los estudios que comprende el servicio, incluyendo TUPA'S, impuestos y gravámenes.

## 7. BASE LEGAL

Las normas y documentos que el CONSULTOR debe tener presente durante el desarrollo del estudio son los siguientes:

### Sobre Contrataciones:

- Bases administrativas
- Ley N° 30225, Ley de Contrataciones del Estado, en adelante la Ley y sus modificaciones.
- Texto Único Ordenado de la Ley N° 30225, Ley de Contrataciones del Estado, aprobado mediante Decreto Supremo N° 082-2019-EF.
- Decreto Supremo N° 344-2018-EF, Reglamento de la Ley de Contrataciones del Estado, en adelante el Reglamento y sus modificaciones.
- Ley N° 28411 - Ley General del Sistema Nacional del Presupuesto
- Ley N° 31953 - Ley de Presupuesto del Sector Público para el año fiscal 2024.
- Ley N° 27806 - Ley de Transparencia y de Acceso a la Información Pública.
- Ley N° 27444 - Ley del Procedimiento Administrativo General.
- Directiva N° 012-2017-OSCE/CD del 23.05.2017, Gestión de Riesgos en la Planificación de la Ejecución de Obras y modificatorias.
- Ley de Concesiones Eléctricas - Decreto Ley 25844 y modificatorias.

- Reglamento de la Ley de Concesiones Eléctricas - Decreto Supremo N° 009-93-EM y modificatorias.
- Código Nacional de Electricidad - Suministro.
- Código Nacional de Electricidad – Utilización.
- Norma Técnica de Calidad de los Servicios Eléctricos - D. S. N° 020-97-EM y modificatorias.
- Base Metodológica para la aplicación de la “Norma Técnica de Calidad de los Servicios Eléctricos.
- ANEXO N° 10 Criterios para determinar la clasificación del nivel de complejidad de los proyectos de inversión.
- Resolución Ministerial N° 415-2018-MEM/DM que aprueba cuatro fichas de homologación para luminarias LED de alumbrado público.
- Plan Nacional de Competitividad y Productividad Decreto Supremo 237-2019-EF
- Decreto Supremo 289-2019-EF – Disposiciones para la incorporación progresiva del BIM en la Inversión Pública.
- Directivas, Pronunciamientos y Opiniones del OSCE.
- Código Civil.

#### Sobre el INVIERTE.PE:

- Decreto Supremo N° 242-2018-EF que aprueba el Texto Único Ordenado del D.L. 1252 – Sistema Nacional de Programación Multianual y Gestión de Inversiones (Invierte.pe).
- Decreto Supremo N° 284-2018-EF – Reglamento del Decreto Legislativo N° 1252 - Sistema Nacional de Programación Multianual y Gestión de Inversiones
- Decreto Supremo N° 231-2022-EF, que modifica el Reglamento del Decreto Legislativo N° 1432.
- Decreto Legislativo N° 1432, que modifica el Decreto Legislativo N° 1252 que crea el Sistema Nacional de Programación Multianual y Gestión de Inversiones (INVIERTE.PE) y deroga la Ley N° 27293, ley del Sistema Nacional de Inversión Pública.
- Decreto Supremo N° 108-2021-EF, que modifica el Decreto Supremo N° 289-2019-EF que aprueba las disposiciones para la incorporación progresiva de BIM en la inversión pública.
- Decreto Legislativo N° 1486, que establece las disposiciones para mejorar y optimizar la ejecución de las inversiones públicas.
- Directiva N° 001-2019-EF/63.01, que establece las disposiciones que regulan el funcionamiento del Sistema Nacional de Programación Multianual y Gestión de Inversiones y los procesos y procedimientos para la aplicación de las fases del Ciclo de Inversión.

- Guía General para la Identificación, Formulación y Evaluación de Proyectos de Inversión del Ministerio de Economía y Finanzas.
- Lineamientos para la identificación y registro de las Inversiones de Optimización, de Ampliación Marginal, de Rehabilitación y de Reposición - IOARR del Ministerio de Economía y Finanzas.
- Nota Técnica para el uso de los Precios Sociales en la Evaluación Social de Proyectos de Inversión

## 8. GENERALIDADES DEL SERVICIO

### 8.1. Antecedentes

ELECTROSUR S.A. - ELS es integrante del Fondo Nacional de Financiamiento de la Actividad Empresarial del Estado - FONAFE es concesionaria de distribución eléctrica en los departamentos de Tacna y Moquegua, siendo la responsable de operar y mantener las instalaciones del sistema secundario de transmisión en el ámbito del Sistema Eléctrico de Yarada a fin de garantizar la calidad y confiabilidad del servicio eléctrico, optimizar el control de las operaciones y reducir las pérdidas de energía.

Con documento GEI-0765-2023 de fecha 17 de agosto del 2023, se aprueba el estudio de pre inversión del proyecto “MEJORAMIENTO DE LA LINEA Y RED DE MEDIA TENSION DEL ALIMENTADOR O-163 DE LA S.E. YARADA - DISTRITO DE LA YARADA LOS PALOS - PROVINCIA DE TACNA - DEPARTAMENTO DE TACNA” con Código Único de Inversiones **N° 2607923**, con fecha de viabilidad el 31 de agosto del 2023.

### 8.2. Ubicación y área de estudio del proyecto

El área de influencia del proyecto, se encuentra ubicada geográficamente de la siguiente manera:

Departamento /Región	Tacna
Provincia	Tacna
Distrito	Yarada Los Palos
Zona de Intervención	Yarada Los Palos
Región Geográfica	Costa
Altitud Promedio	50 – 100 m.s.n.m.
<b>Coordenadas UTM-Sistema WGS 84 - Z19</b>	
ESTE	340194.00 m E
NORTE	7986110.00 m S

**Figura 1: Ubicación del Proyecto: Macro Localización**



**Figura 2: Área de Influencia del Proyecto**

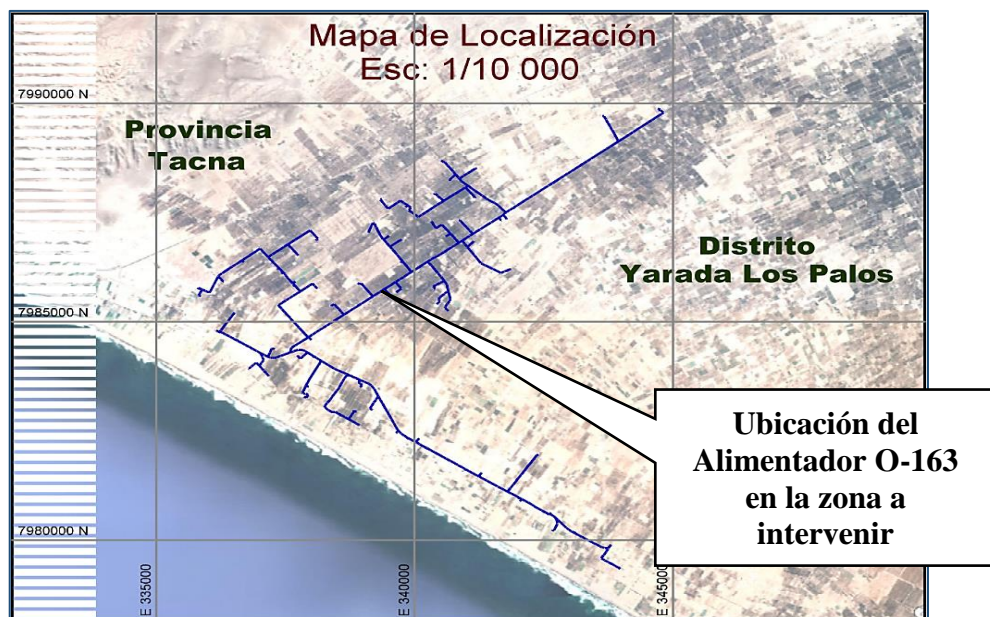

### 8.3. Objetivos

**Objetivo de los términos de referencia:**

Establecer el marco técnico referencial dentro del cual debe ser desarrollado el expediente técnico de obra, que debe cumplir el Consultor para desarrollar los estudios hasta la aprobación del proyecto, todo esto para garantizar la calidad de producto y suministro mediante el “Mejoramiento de la Línea y Red de Media Tensión en 10 KV del alimentador O-163 de la S.E. Yarada”, y facilitar la correcta operación y mantenimiento de las instalaciones

**Objetivo específico:**

Elaboración del Expediente Técnico de Obra del proyecto: “MEJORAMIENTO DE LA LINEA Y RED DE MEDIA TENSION DEL ALIMENTADOR O-163 DE LA S.E. YARADA - DISTRITO DE LA YARADA LOS PALOS - PROVINCIA DE TACNA - DEPARTAMENTO DE TACNA”, incluyendo los estudios complementarios, y el Informe de Consistencia del proyecto, en el marco de la Ley de Contrataciones del Estado y su Reglamento vigente.

N°	Alcance del estudio del proyecto	Cantidad
1	Expediente Técnico de Obra del Proyecto	01
2	Estudios complementarios	01
3	Informe de consistencia del Proyecto	01

**Primer Nivel (Expediente Técnico de Obra):**

El Expediente Técnico de Obra deberá sujetarse a los resultados del estudio de pre inversión que LA EMPRESA entregará a EL CONSULTOR, el mismo que es un insumo para la elaboración del Expediente Técnico de Obra, y que deberá validar la información.

El contenido mínimo requerido del Expediente Técnico sin ser limitativo, se describe en el **numeral 10.2.2**

En esta fase, el responsable de la administración del contrato de los estudios será la Gerencia de Proyectos en coordinación con el Departamento de Desarrollo de proyectos y las Unidades de Negocio que correspondan.

**Segundo Nivel (Estudios complementarios):**

El consultor elaborará información complementaria detallada a continuación:

- **Estudio de Evaluación de Inexistencia de restos Arqueológicos.**  
Como parte del estudio debe considerarse las actividades necesarias para **tramitar y obtener** ante el Ministerio de Cultura de la zona el Certificado de Inexistencia de Restos Arqueológicos (CIRA), y el Plan de Monitoreo Arqueológico (PMA).
- **Estudio de Impacto Ambiental.**  
Como parte del estudio debe considerarse las actividades necesarias para **tramitar y obtener** ante la DREM de la zona la obtención del documento de gestión ambiental.
- **Autorización de PROVIAS NACIONAL.**  
De corresponder el consultor deberá **gestionar y obtener** la autorización de PROVIAS NACIONAL, para vías que sean de su concesión.
- **Información de Gestión de servidumbre.**  
Se deberá identificar los afectados dentro del trayecto de la ruta de la alternativa planteada, como son propiedades privadas, terrenos eriazos del estado, entre otros debidamente documentado, con búsquedas en Registros Públicos, Gobierno Regional de la zona, Ministerio de Agricultura, entre otros. Se deberá realizar el estudio y/o gestión de servidumbre con la identificación de afectados y su cuantificación.



También que de acuerdo a la RES. N° 228-2009-OS/CD norma de seguridad publica en instalaciones eléctricas de Media y Baja tensión y de acuerdo al Código Nacional de Electricidad Suministro 2011, corresponde aplicar las Distancias Mínimas de Seguridad (DMS), en donde las rutas de las redes primarias instaladas se encuentran por zonas urbanas, buscando así cumplir con las DMS.

El contenido mínimo requerido de Los estudios complementarios sin ser limitativo, se describe en el **numeral 10.2.4.**

#### **Tercer Nivel (Informe de Consistencia):**

En cumplimiento al numeral 3 del Art. 32 de la Directiva N° 001-2019-EF/63.01, la Unidad Ejecutora de Inversiones (UEI) previamente al registro del resultado del expediente técnico de obra, remite a la Unidad Formuladora (UF) el Formato N° 08-A: Registros en la fase de Ejecución para proyectos de inversión debidamente visado y firmado para su revisión, evaluación y posterior aprobación de la consistencia de dicho documento con la concepción técnica y el dimensionamiento del proyecto de inversión. La aprobación de la referida consistencia constituye requisito previo para la aprobación del expediente técnico de obra.

El contenido mínimo requerido del informe de consistencia sin ser limitativo, se describe en el **numeral 10.2.5.**

### **8.4. Descripción de la situación actual**

A continuación, se describe las condiciones de las instalaciones a intervenir, las cuales son el punto de partida para que el Consultor a cargo profundice los diagnósticos y formule el expediente técnico de obra.

#### **a. Problemática:**

El problema central es la “Limitación al crecimiento de demanda por la poca seguridad y confiabilidad del servicio eléctrico, y trazos que atraviesan zonas de cultivos”, ocasionando constantemente bajos niveles de calidad de producto y suministro de acuerdo a lo establecido en la NTCSE para las SEDs alimentadas desde la SET Yarada, y dificultad para realizar la correcta operación y mantenimiento de las instalaciones del alimentador O-163.

El crecimiento de la demanda en la zona de influencia del proyecto, tanto agrícola, comercial como urbana generan la necesidad de renovar las redes para mejorar los bajos niveles de calidad de producto y suministro de acuerdo a lo establecido en la NTCSE, así como cumplir con los requerimientos mínimos de seguridad eléctrica y desarrollo de un mantenimiento adecuado.

El proyecto se sustenta técnicamente en las siguientes causas:

#### **Directas**

**Deficiente capacidad de transporte de Red Primaria 3 $\phi$  - 10kV SET Yarada, Alimentador O-163 para el crecimiento de las cargas actuales y nuevas:** Debido al nivel de tensión, sección y longitud de las redes la oferta se encuentra limitada al crecimiento de la carga.

**Dificultad para efectuar la operación y mantenimiento:** Los tramos de línea y red que atraviesan zonas privadas, como son cultivos o patios delanteros o traseros de viviendas, presentan una dificultad altísima para efectuar una correcta operación y mantenimiento de las instalaciones.

**Inseguridad de los usuarios,** debido a la presencia de estructuras que no cumplen DMS.

### **Indirectas**

Usuarios regulados o libres actuales y futuros que requieren el cumplimiento de la calidad de producto y suministro, y la atención respectiva al incremento de carga.

Salidas de servicio eléctrico, se presentan bajos niveles de continuidad de servicio eléctrico en la línea y redes primarias que se alimentan desde la SET Yarada 66/10.5kV, de acuerdo a lo establecido en la Norma Técnica de Calidad del Servicio Eléctrico-NTCSE.

Pérdidas de Energía y Potencia, se presentan mayores pérdidas de energía y potencia debido a la sección del conductor y la longitud de las redes.

Presencia de estructuras en mal estado y con incumplimiento de DMS.

## **8.5. Fines del Proyecto**

Los diversos fines del proyecto, conllevan al “Desarrollo Socioeconómico, comercial e industrial en el área del Proyecto”, y se detallan a continuación:

### **a. Fines Directos**

#### **Aumento de la actividad productiva, comercial y turística de la zona**

Con la energía eléctrica los sectores congregados en asentamientos humanos identificados del distrito de la Yarada-Los Palos tendrán la posibilidad de incrementar la producción agrícola y producción ganadera, con tal de dedicarse a otras actividades productivas a parte de la agricultura, ganadería y la artesanía, de tal manera que esto lleve a incrementar sus ingresos económicos, así como el desarrollo de la actividad turística en la zona con los proyectos viales ejecutados recientemente.

#### **Incremento de la rentabilidad en actividades económicas**

La disminución de los costos operativos como la iluminación, producción (incremento de horario nocturno a la jornada laboral) y refrigeración, sistemas de bombeo, riego tecnificado incrementará la rentabilidad de las actividades económicas.

#### **Mayores oportunidades de generación de ingresos**

Con la buena calidad y confiabilidad en el suministro de energía eléctrica se genera la apertura de pequeñas empresas rurales, lo cual ayudará en la generación de puestos de trabajo y aumento en los ingresos de las familias de la zona.



### **Mejora de la calidad de los servicios de salud y educación**

Se conseguirá una mayor confiabilidad y garantía en la cobertura en los servicios de salud y una ampliación en los horarios de atención de los centros de salud. Se podrán utilizar la refrigeración de vacunas y medicamentos, y la energía para la esterilización de instrumentos quirúrgicos menores. Las personas que laboran durante el día podrán tener la posibilidad de estudiar por la noche, y los pobladores podrán tener mejor acceso del uso de la computadora y al Internet.

### **Aumento en la disponibilidad de las telecomunicaciones**

Con la garantía de calidad y confiabilidad del suministro de la energía eléctrica no habrá restricciones en los servicios de telecomunicaciones, posibilitando el acceso a la información (radio, televisión, Internet) y a la telefonía.

### **Reducción de pérdidas y costos de OyM**

Con la renovación de Red Primaria 3φ - 10kV SET Yarada, Alimentador O-163 con un conductor de 240mm<sup>2</sup> se reducirán las pérdidas de la línea, asimismo, las estructuras existentes en mal estado serán retiradas y se implementarán nuevas estructuras disminuyendo los costos de OyM.

## **Fines Indirectos**

### **Desarrollo económico y productivo de las localidades**

Debido al aumento de actividades productivas, comerciales y turísticas más rentables, se generan mayores puestos de trabajo y mayores ingresos en la población, y por otro lado se reducen los egresos de la canasta familiar.

### **Mejoramiento de la calidad de vida de los pobladores**

El mejoramiento de la calidad de vida se verá reflejado con las mejoras en la calidad del servicio de salud y educación, con el acceso a las telecomunicaciones, con la disminución de contaminación del medio ambiente y con adecuados métodos de almacenamiento de los alimentos. Teniendo mejores niveles de vida se reducirá el número de emigrantes y el abandono de los campos

### **Facilidad de nuevos clientes comerciales e industriales importantes para conectarse a la Red.**

Los clientes comerciales e industriales tendrán la facilidad de conectarse a la Red porque habrá mayor oferta de la demanda, garantías de calidad y confiabilidad del suministro eléctrico.

### **Reducción de Pérdidas económicas para Electrosur S.A.**

## **9. ENFOQUE DE LAS ACTIVIDADES**

EL CONTRATISTA, en concordancia con los objetivos señalados en el **numeral 8.3**, deberá considerar la información con que cuenta LA EMPRESA, la cual deberá ser revisada, compatibilizada, complementada y validada, de forma que sirvan para el desarrollo de los estudios materia de la contratación.

## 10. ALCANCE DEL SERVICIO

### 10.1 Actividades Generales

Las actividades generales para desarrollar, sin ser limitativos, son las siguientes:

#### **Sobre las actividades previas a la orden de proceder:**

- ✓ Participar de la reunión de inicio de actividades con el Administrador de Contrato de la EMPRESA a fin de tomar conocimiento de las recomendaciones, consideraciones y primeros pasos a tener en cuenta para el desarrollo del servicio.
- ✓ Es de responsabilidad del CONSULTOR la recopilación de toda la información existente que sea de interés para el desarrollo de los estudios.
- ✓ La información en general, deberá ser gestionada y recabada personalmente por el CONSULTOR en las Áreas Usuarias de la EMPRESA y verificada mediante inspecciones de campo a las instalaciones existentes.

#### **Sobre las visitas a campo o instalaciones de LA EMPRESA:**

- ✓ Solicitar las autorizaciones y/o permisos necesarios para la visita a las instalaciones de la EMPRESA.
- ✓ Recopilación de información de campo, verificando las condiciones de la zona a fin que pueda diseñar y plantear adecuadamente las alternativas para solucionar el problema descrito.
- ✓ La EMPRESA brindará la autorización respectiva al Consultor, para visitar las instalaciones involucradas en los proyectos.

#### **Sobre la elaboración del estudio:**

- ✓ Para el desarrollo de los estudios técnicos (topografía, resistividad, suelos, geodetección, etc.), el CONSULTOR deberá evaluar y validar la información, metodologías, criterios, conclusiones y recomendaciones obtenidas. Deberá considerar toda la información y sustentar y acreditar las fuentes de información y los procedimientos de cálculo.
- ✓ Considerar para el desarrollo del estudio el desmontaje de las instalaciones y traslado a almacén que designe la EMPRESA.
- ✓ Desarrollar o validar los estudios de ingeniería: estudio de mercado eléctrico, análisis del sistema eléctrico, diseño de ingeniería básica, estimación de costos y presupuesto, evaluación económica y financiera de la inversión, elaboración de modelos 3D de ser necesarios, elaboración de planos y esquemas, entre otros según se indica en numeral 10.2.3 "Desarrollo del Expediente Técnico".
- ✓ El presupuesto del proyecto debe ser sustentado por análisis de precios unitarios y planilla de metrados, debiendo sustentar los costos con cotizaciones (03 o más) con una antigüedad no mayor de 04 meses (materiales y equipo) y la mano de obra de acuerdo a la zona del proyecto con rendimientos razonables o estándares. En el caso que el proyecto contemple el desmontaje de instalaciones existentes, deberá considerarse el costo total incluidas las maniobras, el metrado respectivo, el costo de permisos municipales, de ser el caso. También deberá incluir los costos de monitoreo ambiental y arqueológico (cuando corresponda) de acuerdo con los estudios respectivos aprobados, estos deberán ser incluidos en la partida de montaje electromecánico; asimismo, deberá incluir los costos por la compensación por interrupciones de ser necesarios.
- ✓ Desarrollar los Metrados y Presupuesto por localidad o sectores que contemplan el proyecto.

- ✓ En el análisis de las rutas de las redes eléctricas deberá tener las consideraciones siguientes:
  - Zonificación y vías.
  - Parámetros urbanísticos.
  - Restos arqueológicos.
  - Características del terreno.
  - Restricciones o permisos municipales, INDECI, etc.
  - Utilizar los materiales estandarizados y definidos por la Empresa.

**Sobre las coordinaciones y reuniones:**

- ✓ El CONSULTOR debe realizar las coordinaciones técnicas y administrativas necesarias para el desarrollo de los estudios con el Administrador de Contrato y coordinador técnico de la EMPRESA.
- ✓ Las reuniones entre el equipo del CONSULTOR y el personal de la EMPRESA y/o supervisión se realizarán utilizando software de video llamadas o videoconferencias que permitan reuniones virtuales y el plazo de convocatoria mínima será de veinticuatro horas (24) horas.
- ✓ En cada reunión de trabajo colaborativo, el CONSULTOR deberá presentar su informe de control de avance de entregables donde especificará el estado y el porcentaje (%) de avance de cada entregable, las restricciones identificadas y, luego de las revisiones de la EMPRESA y/o el SUPERVISOR, las incidencias asignadas ordenadas por tipos o categorías.

**Sobre las entregas de la información:**

- ✓ El CONSULTOR debe entregar sus estudios en los plazos contractuales indicados en la sección PLAZO DE EJECUCIÓN del presente documento y en avances.
- ✓ El personal clave del CONSULTOR involucrado en la elaboración de los avances de los entregable debe asistir obligatoriamente a las reuniones de trabajo colaborativo.

**Consideraciones complementarias a tener en cuenta por EL CONSULTOR en el estudio:**

El CONSULTOR evaluará como mínimo los siguientes análisis:

- ✓ Criterios y metodología a recomendar al contratista que ejecutará las obras, previamente debe elaborar la ingeniería de detalle con los cálculos necesarios en concordancia con los equipos considerados el cual deberá ser aprobado previamente por la supervisión.
- ✓ El CONSULTOR debe definir para su propuesta, la configuración eléctrica más conveniente desde el punto de vista técnico, optimizando la operación del sistema, dejando establecido en el estudio la alternativa de operación y mantenimiento más óptima, en concordancia con la ley de concesiones eléctricas, su reglamento, normas legales y demás disposiciones de OSINERGMIN.
- ✓ El CONSULTOR entregará los archivos fuentes con su respectiva base de datos las simulaciones realizadas con software especializado.
- ✓ Si en caso se considere necesario la EMPRESA, comunicará oportunamente al CONSULTOR se incluyan algunas buenas prácticas de la ingeniería que se requiera para un estudio óptimo, esto comprenderá algunos estudios específicos, adicionales a los indicados.

## **10.2 De la etapa de los estudios del Expediente**

### **10.2.1 Expediente técnico de obra**

El Consultor deberá formular el Expediente Técnico de Obra a nivel de ejecución de obra, con el nivel de detalle necesario que permita su correcta ejecución de la Obra, teniendo presente el siguiente contenido:

### **10.2.2 Contenido del Expediente Técnico**

Sin ser limitativo, el contenido del expediente deberá tener el siguiente esquema:

- Índice
- Resumen ejecutivo
- Memoria Descriptiva
- Especificaciones Técnicas de Suministros
- Especificaciones Técnicas de Montaje, desmontaje y obras civiles
- Cálculos Justificativos
- Metrado y Presupuesto
- Cronogramas de ejecución de obra
- Láminas y Planos
- Estudios Técnicos.
- Anexos

### **10.2.3 Desarrollo del Contenido del Expediente Técnico**

Para el desarrollo de la ingeniería y Elaboración del Expediente Técnico, EL CONSULTOR tendrá en cuenta sin ser limitativo lo indicado a continuación:

#### **A. Resumen Ejecutivo**

Deberá contener un Resumen Ejecutivo el cual consta de una descripción sintetizada del proyecto, señalando los objetivos principales y los beneficios a obtener, dicha descripción del Proyecto será breve, mencionando sus características principales, el costo y plazo de ejecución no más de 3 páginas.

#### **B. Memoria Descriptiva**

La memoria Descriptiva, deberá ser lo más ilustrativa posible, indicando claramente los componentes del proyecto. Este documento contendrá los puntos más importantes (sin limitarse a lo indicado).

- Descripción de instalaciones existentes.
- Descripción de la condición proyectada esperada.
- Descripción y características básicas del equipamiento proyectado.
- Resumen de costos de inversión del proyecto.
- Impacto Ambiental.
- Programación de cortes de energía necesarios.
- Plazo y cronograma de ejecución de obra.
- Entre otros.

#### **C. Especificaciones Técnicas de Suministros**

Tratará entre otros aspectos brindar las características que deberán cumplir los equipos y materiales a ser suministrados, así como la normativa a cumplir, se debe realizar por cada suministro una Tabla de Datos Técnicos Mínimos Requeridos.

Todos los materiales descritos en el presupuesto de “suministro de materiales” deben tener en este volumen una descripción detallada de sus especificaciones técnicas y tabla de datos técnicos como mínimo.

#### **D. Especificaciones Técnicas de Montaje y/o desmontaje.**

- Especificaciones Técnicas Generales.
- Especificaciones de montaje de los equipos y materiales descritos en el punto anterior, pruebas y puesta en servicio.
- Las especificaciones deberán también considerar los trabajos previos a los cortes y traslados a las redes existentes (de requerirse).
- Criterios de medición y pago para cada especificación de montaje descrita.
- Especificaciones de montaje, desmontaje, adecuación y/o derivación de las redes existentes.
- Todas las partidas/actividades descritas en el presupuesto de montaje electromecánico y obras civiles deben tener en este volumen una descripción detallada de lo que consta cada actividad.

#### **E. Cálculos Justificativos**

La metodología y criterios de diseño deberán ceñirse a las normas y reglamentos vigentes del país, así como a las Normas internacionales aplicables.

Se deberá presentar todos los cálculos eléctricos, mecánicos que justifiquen la selección adecuada de todos los equipos y materiales a utilizarse.

El Consultor deberá adjuntar los cálculos justificativos impreso y digital (archivos fuente sin contraseñas y en versión editable y debidamente vinculados), como sustento para determinar las características y selección de los principales elementos a ser utilizados. Entre otros cálculos se deberán determinar: Cálculo y selección de conductores, cálculo eléctrico, cálculo de capacitancia, cálculo de aislamiento, medición y cálculo del sistema de puesta a tierra, calculo mecánico de estructuras, cálculo de retenidas, cimentaciones, sección de los conductores aéreos y/o subterráneos (incluir reserva por transferencia de carga), flujos de potencia, etc.

Los Cálculos de Diseño contendrán como mínimo, sin ser limitativo la siguiente información:

- Distancias Mínimas de Seguridad
- Cálculos Mecánicos del conductor, de estructuras y retenidas.
- Coordinación de la protección.
- Cimentaciones
- Cálculos Eléctricos
- Aislamiento
- Puestas a Tierra

#### **F. Metrado y Presupuesto**

Se deberá determinar la inversión que se requiere para ejecutar el proyecto, donde se deben considerar el suministro de equipos y materiales, el montaje electromecánico, el desmontaje electromecánico (materiales retirados serán trasladados a los almacenes de ELECTROSUR), las obras civiles, el transporte de equipos y materiales, los gastos generales (incluir su desagregado), las utilidades, los impuestos, fórmula polinómica, etc. Independiente por cada componente (es decir Línea Primaria, Red Primaria, Sub-Estaciones de Distribución, Redes Secundarias, etc.) e integrado en un presupuesto resumen por componente y presupuesto resumen general.

El costo del equipamiento electromecánico deberá ser obtenido y sustentado de información estadística, base de datos de equipamiento similar, cotizaciones generales (mínimo 03) y análisis de mercado debidamente verificables.

Se deberá realizar un análisis sustentado de precios unitarios de las actividades del proyecto (obras civiles, montaje electromecánico, desmontaje electromecánico y pruebas de puesta en servicio), en el que se considerarán los recursos de mano de obra, materiales, equipos, herramientas, entre otros.

Asimismo, se deberá considerar el análisis de la fórmula polinómica que se ejercerá para la ejecución de la obra.

El presupuesto debe contener como mínimo:

- Suministro de equipos y materiales.
- Montaje y desmontaje electromecánico.
- Obras civiles (de corresponder).
- Transporte de materiales y equipos.
- Desagregado de gastos generales y utilidades.
- Análisis de Precios Unitarios.
- Presupuesto Base.
- Cronograma Ejecución de Obra, con ruta crítica.
- Formulas polinómica de reajuste.
- Cronograma Valorizado.

Todas las partes conformantes del metrado y presupuesto, así como los precios unitarios deben contener no más dos decimales.

El presupuesto de montaje y desmontaje deberá considerar como costos las siguientes actividades:

- Elaboración de replanteo.
- Expediente Conforme a Obra (As-Built).
- Pruebas y puesta en Servicio.
- Gestión de pagos de licencias de construcción (de aplicar).
- Plan de monitoreo y mitigación Ambiental (de aplicar).
- Plan de monitoreo Arqueológico (de aplicar).

Todos los materiales descritos en el presupuesto de “suministro de materiales” deben figurar también en el presupuesto de montaje electromecánico.

Parte de este numeral deberá formar el cronograma de ejecución de obra el mismo que deberá ser elaborado en el software Microsoft Project.

#### Estudio de mercado de precios de equipos y materiales:

El Consultor adjuntará en este volumen un estudio de posibilidades de precios de mercado de los equipos y materiales a suministrar en el proyecto, debiendo contener mínimo 03 cotizaciones por material y/o equipo.

### **G. Láminas y Planos**

EL CONSULTOR deberá adjuntar planos, diagramas unifilares, láminas de detalles y esquemas necesarios para representar gráfica y exhaustiva todos los elementos que plantea el proyecto. Debe contener la geometría plana de las obras proyectadas para definir las en sus tres dimensiones.

En los planos se deben mostrar las respectivas cotas, dimensiones lineales de superficies y dimensiones volumétricas de todas las construcciones y las acciones que conforman los trabajos desarrollados por el proyectista.

Los planos serán presentados a nivel de Ejecución de Obras; se elaborarán por procesos computacionales y a escalas adecuadas.

Dentro de los planos que se solicitan, sin ser limitativo, son los planos de ubicación del proyecto, los planos del trazo de la línea, planimetría con indicación de ubicación



de las estructuras, subestaciones (actual y proyectada), perfil de línea, planos de planta, corte de vías, láminas de detalle (armados, cimentaciones de postes, retenidas, pozos a tierra, etc.), etc.

En el desarrollo de los planos se utilizará el sistema métrico decimal y deberán ser desarrollados en archivos con extensión \*.dwg.

También presentara los mapas del trazo de la ruta en archivos kmz y shape (debidamente georeferenciado).

## H. Estudios técnicos

- Estudio de topografía

El consultor deberá validar y mejorar en detalles la información del estudio de topografía de la pre inversión.

- Informe de medición de resistencias

El Consultor deberá validar la información del estudio de pre inversión que consta de las medidas de resistividad eléctrica del terreno, mediciones que servirán para el diseño de las Puestas a Tierra (PT) en el lugar de emplazamiento de las subestaciones de distribución y en las estructuras que estarán provistas de seccionadores fusibles y en otras estructuras que considere pertinente. No se efectuará mediciones de resistividad eléctrica del terreno a lo largo de las rutas de Líneas Primarias. En estos casos, el dimensionamiento de la puesta a tierra se efectuará estimando el valor de la resistividad eléctrica del terreno sobre la base del estudio suelos:

- Metodología de medición, con tres métodos distintos.
- Se deberá establecer la configuración y el método de tratamiento con los niveles permisibles en cada puesta a tierra, de manera que se eviten que se produzcan el fenómeno de back flashover (flameo inverso).
- El estudio será realizado por un ingeniero electricista o de ramas afines.

El consultor deberá revisar y validar la información del estudio de topografía de la pre inversión.

- Estudio de Suelos

Este documento contendrá los siguientes puntos más importantes (sin limitarse a lo indicado) para las líneas primarias y redes primarias. (ha sido desarrollado en la etapa de Pre Inversión).

- Resumen
- Evaluación del Estudio Geológico
- Evaluación del Estudio Geotécnico
- Resistividad del Suelo
- Determinación de los Parámetros Físicos Mecánicos
- Análisis de la Cimentación
- Conclusiones y Recomendaciones

En este estudio, se presentarán los cálculos de los diferentes tipos de cimentación los cuales deben ser validados y firmados por el consultor.

- Análisis de flujo de Potencia (estudio de coordinación de protecciones, balance de cargas, coordinación de aislamiento y medición)

Contendrá lo siguiente:

- Análisis del sistema eléctrico: flujos de potencia activa y reactiva, pérdidas, cálculo de caída de tensión, cálculo de cortocircuito en máxima demanda y mínima demanda en sistema trifásico y/o Monofásico.
- Estudio de coordinación de protección en las líneas primarias, redes primarias y subestaciones de distribución.
- Estudio de coordinación de aislamiento en las líneas primarias, redes primarias y subestaciones de distribución.

- Estudio de balance de cargas por alimentador y fase.
- Formulación de las mediciones en toda los alimentadores y SED
- De tal manera que este documento contendrá los siguientes puntos más importantes (sin limitarse a lo indicado anteriormente) para las líneas primarias, redes primarias, redes secundarias.

#### I. Anexos

Además del contenido señalado, EL CONSULTOR deberá adjuntar información complementaria detallada a continuación:

- Informe de Gestión de Riesgos en la Planificación de la Ejecución de Obras.  
Elaborar desarrollar el enfoque integral de gestión de los riesgos previsibles de ocurrir durante la ejecución de la obra, teniendo en cuenta las características particulares de la obra y las condiciones del lugar de su ejecución. El consulto deberá analizar cualitativa y cuantitativamente los riesgos, planificar la respuesta, asignar la responsabilidad de administración de los mismos, etc. (Revisar la DIRECTIVA N° 012-2017-OSCE/CD GESTIÓN DE RIESGOS EN LA PLANIFICACIÓN DE LA EJECUCIÓN DE OBRAS) y deberá contemplar por lo menos, los siguientes procesos:
  - Identificar riesgos
  - Analizar riesgos
  - Planificar la respuesta a riesgos
  - Asignar riesgos.
- Información de estudio de mercado.  
Informe sustentatorio de determinación del valor referencial el cual justifique el monto del suministro (como mínimo tres cotizaciones por material y/o equipo con antigüedad no mayor cuatro meses), justificar el monto del montaje electromecánico indicando la metodología de cálculo de los rendimientos.
- Muestras Fotográficas.  
Registro fotográfico el mismo que deberá contener la debida descripción, notas, trabajos de campo, etc. A excepción del levantamiento topográfico de corresponder, será filmado y cargado a la plataforma en nube.

#### 10.2.4 Estudios complementarios

Además del contenido señalado, EL CONSULTOR deberá adjuntar información complementaria detallada a continuación:

- Estudio de Evaluación de Inexistencia de restos Arqueológicos.  
Como parte del estudio debe considerarse las actividades necesarias para **tramitar y obtener** ante el Ministerio de Cultura de la zona el Certificado de Inexistencia de Restos Arqueológicos (CIRA), y el Plan de Monitoreo Arqueológico (PMO).
- Estudio de Impacto Ambiental.  
Como parte del estudio debe considerarse las actividades necesarias para **tramitar y obtener** ante la DREM de la zona la obtención del documento de gestión ambiental.



- Autorización de PROVIAS NACIONAL.  
De corresponder el consultor deberá **gestionar y obtener** la autorización de PROVIAS NACIONAL, para vías que sean de su concesión.
- Información de Gestión de servidumbre.  
Se deberá identificar los afectados dentro del trayecto de la ruta de la alternativa planteada, como son propiedades privadas, terrenos eriazos del estado, entre otros debidamente documentado, con búsquedas en Registros Públicos, Gobierno Regional de la zona, Ministerio de Agricultura, entre otros. Se deberá realizar el estudio y/o gestión de servidumbre con la identificación de afectados y su cuantificación.  
  
También que de acuerdo a la RES. N° 228-2009-OS/CD norma de seguridad publica en instalaciones eléctricas de Media y Baja tensión y de acuerdo al Código Nacional de Electricidad Suministro 2011, corresponde aplicar las Distancias Mínimas de Seguridad (DMS), en donde las rutas de las redes primarias instaladas se encuentran por zonas urbanas, buscando así cumplir con las DMS.

#### 10.2.5 Informe de Consistencia

El Informe de consistencia será realizado una vez culminado el Expediente Técnico de Obra y se encuentre conforme, para lo cual deberá de formular el Formato 8A que está disponible en la página web del Ministerio de Economía y Finanzas.

El contenido del informe de consistencia será:

- Informe Sustentatorio de acuerdo al modelo de la Empresa
- Formato 8A
- Presupuesto comparativo de viabilidad vs. Expediente Técnico de Obra
- Evaluación económica de viabilidad y actualizado con el Expediente Técnico de Obra
- Formulas polinómicas
- Expediente Técnico de Obra en digital
- Copia de la certificación ambiental
- Análisis de riesgo del Expediente Técnico de obra

### 11. CONSIDERACIONES COMPLEMENTARIAS A TENER EN CUENTA POR LA CONSULTORÍA EN EL ESTUDIO.

El CONSULTOR evaluará como mínimo los siguientes análisis:

- Criterios y metodología a recomendar al contratista que ejecutará las obras, previamente debe elaborar la ingeniería de detalle con los cálculos necesarios en concordancia con los equipos considerados el cual deberá ser aprobado previamente por la supervisión.
- El CONSULTOR debe definir para su propuesta, la configuración eléctrica más conveniente desde el punto de vista técnico, optimizando la operación del sistema, dejando establecido en el estudio la alternativa de operación y mantenimiento más óptima, en concordancia con la ley de concesiones eléctricas, su reglamento, normas legales y demás disposiciones de Osinergmin.

- El CONSULTOR entregará los archivos fuentes con su respectiva base de datos las simulaciones realizadas con software especializado, con la finalidad de que se pueda levantar dicha información para poder realizar futuras ampliaciones.
- Si en caso se considere necesario La EMPRESA, comunicará oportunamente al CONSULTOR se incluyan algunas buenas prácticas de la ingeniería que se requiera para un estudio óptimo, esto comprenderá algunos estudios específicos, adicionales a los indicados.

## 12. PROGRAMA DE TRABAJO

### 12.1. PLAN DE TRABAJO

El Consultor deberá listar la secuencia de actividades a realizar para el cumplimiento del servicio, debidamente organizadas, detalladas y explicadas (contiene los recursos a emplear como son maquinaria, personal calificado, etc.), que obligatoriamente cumplirá durante la ejecución de todos los encargos encomendados y que permita visualizar todas las fases desde la preparación de los proyectos hasta la entrega de los reportes finales.

Para el desarrollo de estos planes de trabajo, deberá considerar algunos elementos como:

- Los puntos señalados en el Alcance (específicos)
- Logística e infraestructura
- Seguridad del personal
- Supervisión del trabajo de campo y de gabinete
- Herramientas informáticas (hardware y software) para el análisis respectivo

**El plan de trabajo será presentado por el consultor a los tres (03) días de suscrito el contrato** y deberá precisar aquellas actividades periódicas como:

#### **Diarias:**

- Asignación de lugares o labores de su personal.
- Llenado de formatos para el trabajo de campo, incluye charla de seguridad.

#### **Semanales:**

- Coordinaciones con las entidades involucradas en el estudio sobre las actividades programadas.
- reuniones de trabajo colaborativo. Para absolución de consultas y resolución de conflictos con la frecuencia que se establezca para el proyecto.

#### **Mensuales:**

- Reporte de avance.

### 12.2. CRONOGRAMA DE ACTIVIDADES

- El CONSULTOR presentará un cronograma (diagrama de Gantt) planteando las fechas de inicio y duración de cada actividad para la elaboración del estudio.
- En este cronograma deberá de identificar claramente la duración de las actividades principales de tal manera que la EMPRESA pueda verificar el avance de los mismos.
- El cronograma deberá replicar la realidad del proyecto, secuenciado integralmente todo el proyecto, vinculando la relación que existe entre las actividades precisando

actividades predecesoras y sucesoras. Señalando correctamente la ruta crítica del proyecto.

- El cronograma será entregable en formato .mpp y .pdf.
- El cronograma será entregado en el plazo indicado en la sección PLAZO DE EJECUCIÓN del presente documento.

**Nota:** El cronograma de actividades, será presentado por el consultor a los tres (03) días de suscrito el contrato.

## 13. REQUISITOS Y RECURSOS DEL POSTOR

### 13.1. CARACTERÍSTICAS DEL POSTOR

Persona natural o jurídica que cuente con experiencia en la prestación de servicios iguales o similares al objeto de la contratación, y que cuente con inscripción vigente en el RNP en la **especialidad de consultoría en obras electromecánicas, energéticas, telecomunicaciones y afines, en la categoría B** o superior, y no tener impedimentos para contratar con el Estado.

Tal como lo establece el literal d) del numeral 7.4.2 de la Directiva N° 005-2019-OSCE/CD Participación de proveedores en consorcio en las contrataciones del Estado:

Las obligaciones que correspondan a cada uno de los integrantes del consorcio. En el caso de consultorías en general, consultorías de obras y ejecución de obras, **todos los integrantes del consorcio deben comprometerse a ejecutar actividades directamente vinculadas al objeto de la contratación**, debiendo cada integrante precisar dichas obligaciones.

### 13.2. EXPERIENCIA DEL POSTOR EN LA ESPECIALIDAD

El postor debe contar con experiencia en realización de servicios de consultoría de obra similares a los siguientes: Elaboración de Expedientes Técnicos de Obra y/o Estudios Definitivos y/o Estudios de Pre inversión (Perfiles) y/o IOARR en proyectos de:

- a) Ampliación y/o Remodelación y/o adecuación y/o Mejoramiento de Redes de Distribución Primaria; y/o
- b) Pequeños sistemas Eléctricos y/o Sistemas Eléctricos Rurales; y/o
- c) Creación de Alimentadores con un nivel de tensión igual o mayor a 10KV.

### 13.3. CARACTERÍSTICAS DEL PERSONAL REQUERIDO

El CONSULTOR deberá contar con profesionales de planta y su participación es OBLIGATORIA durante el desarrollo del proyecto, conforme se indica a continuación:

## Perfil y Experiencia del Personal profesional clave

PERSONAL CLAVE		
CARGO	PROFESIÓN	EXPERIENCIA
<b>UN JEFE DE ESTUDIO</b> Dicho profesional será responsable de la elaboración del expediente técnico definitivo, será quien deberá firmar todo es estudio.	Ingeniero Mecánico Electricista Ingeniero Electricista colegiado	<p>Experiencia mínima de cuatro (04) años, de ejercicio profesional computado a partir de la fecha de colegiatura como: <b>Jefe de Estudio</b> y/o Gerente de Proyectos y/o Jefe de Proyectos y/o Jefe de Consultoría y/o Director de Estudios y/o Coordinador de Estudios y/o Coordinador de Proyectos y/o Ingeniero de Proyectos Senior, en la realización de estudios a <b>nivel de Expedientes Técnicos y/o Estudios Definitivos y/o Estudios de Pre inversión (Perfiles) y/o IOARR</b> en proyectos de:</p> <p>Ampliación y/o Remodelación y/o adecuación y/o Mejoramiento de Redes de Distribución Primaria; y/o Pequeños sistemas Eléctricos y/o Sistemas Eléctricos Rurales; y/o Creación de Alimentadores con un nivel de tensión igual o mayor a 10KV.</p>
<b>UN ESPECIALISTA EN LINEAS Y REDES PRIMARIAS</b> Dicho profesional será responsable del diseño de la ingeniería de las líneas y redes primarias y secundarias.	Ingeniero Mecánico Electricista Ingeniero Electricista colegiado	<p>Experiencia mínima de tres (03) años, de ejercicio profesional computado a partir de la fecha de colegiatura como: <b>Especialista en Líneas y Redes Primarias</b> y/o Especialista de Redes de Distribución y/o Especialista de Líneas y Redes Eléctricas y/o Especialista de Redes Primarias y/o Ingeniero Proyectista de Líneas y Redes Eléctricas), en la realización de estudios a <b>nivel de Expedientes Técnicos y/o Estudios Definitivos y/o Estudios de Pre inversión (Perfiles) y/o IOARR</b> en proyectos de:</p> <p>Ampliación y/o Remodelación y/o adecuación y/o Mejoramiento de Redes de Distribución Primaria; y/o Pequeños sistemas Eléctricos y/o Sistemas Eléctricos Rurales; y/o Creación de Alimentadores con un nivel de tensión igual o mayor a 10KV.</p>

#### 13.4. OTRO PERSONAL (NO CLAVE):

Sin ser limitativo, el postor deberá contar en su plantel el siguiente personal para lograr el óptimo desarrollo de los estudios complementarios del expediente técnico.

Ítem	Personal Apoyo (NO CLAVE)	PROFESION	EXPERIENCIA
1	Topógrafo	Topógrafo, colegiado	Experiencia mínima de dos (02) años, de ejercicio profesional computado a partir de la fecha de colegiatura.
2	Arqueólogo	Arqueólogo, colegiado	Experiencia mínima de dos (02) años, de ejercicio profesional computado a partir de la fecha de colegiatura.
3	Ingeniero ambiental	Ingeniero Ambiental, colegiado	Experiencia mínima de dos (02) años, de ejercicio profesional computado a partir de la fecha de colegiatura.
4	Especialista en servidumbre	Profesional en Ingeniería, colegiado	Experiencia mínima de un (01) años, de ejercicio profesional computado a partir de la fecha de colegiatura.
5	Cadista	Profesional en Ingeniería, colegiado	Experiencia mínima de un (01) años, de ejercicio profesional computado a partir de la fecha de colegiatura.

La acreditación de la formación y experiencia del personal (NO CLAVE) se requerirá para el inicio de su participación efectiva en la ejecución de la prestación.

La colegiatura y habilitación vigente de los profesionales se requerirá para el inicio de su participación efectiva en la ejecución de la prestación.

#### 13.5. FUNCIONES DEL JEFE DE ESTUDIO

CARGO	FUNCIONES
JEFE DE ESTUDIO	<ul style="list-style-type: none"> <li>- El Jefe de Estudio, será el interlocutor oficial de la firma consultora y responsable de la coordinación entre las especialidades.</li> <li>- Será el responsable de conducir todas las actividades de la Elaboración del Expediente Técnico y de coordinar el desarrollo de las mismas y de los documentos que lo sustenten.</li> <li>- Planificar y programar la formulación del expediente técnico.</li> <li>- Previa coordinación con la Entidad, desarrollará exposiciones sobre el avance del expediente técnico y realizará una exposición final del mismo.</li> <li>- Coordinar con las instituciones para los permisos y/o autorizaciones previas para la ejecución de la obra en mención para agilizar la elaboración del estudio definitivo y no ocurra posibles contingencias en la etapa de ejecución de la obra.</li> <li>- Coordinar con los profesionales especialistas la absolución de consultas que formule el área usuaria y/o Entidad dentro de los plazos establecidos.</li> <li>- Evaluar los avances y detectar oportunamente los factores que pudieran generar retrasos en la formulación del expediente técnico.</li> </ul>

CARGO	FUNCIONES
	Otras actividades necesarias para la oportuna culminación del proyecto.

### 13.6. FUNCIONES DEL PERSONAL NO CLAVE

Ítem	Personal Apoyo (NO CLAVE)	Funciones
1	Topógrafo	Levantamiento topográfico para definir la ruta y ubicación de las estructuras de línea primaria, red primaria y red secundaria y otras labores concernientes necesarias para el proyecto.
2	Arqueólogo	El especialista tramitará la obtención del Certificado de Inexistencias de Restos Arqueológicos y PMA, ante el Ministerio de Cultura.
3	Ingeniero ambiental	El consultor realizará las gestiones necesarias para obtener la Certificación del estudio de impacto ambiental o Declaratoria de Impacto Ambiental de corresponder ante la Gerencia Regional de Energía y Minas de Tacna considerando la normatividad vigente para garantizar la sostenibilidad ambiental, procurando evitar impactos negativos.
4	Especialista en servidumbre	Realizará el expediente de obtención de Servidumbre y esta deberá ser aprobada por la DGE del MINEM.
5	Cadista	Coordinar con los especialistas y desarrollar todos los planos concernientes al proyecto, otras labores concernientes necesarias para el proyecto.

## 14. ADMINISTRACIÓN Y MONITOREO DEL CONTRATO

La Administración y monitoreo de la ejecución del contrato estará a cargo de la Gerencia de Proyectos de la EMPRESA.

EL CONSULTOR es responsable de la elaboración y presentación de los servicios detallados en los presentes Términos de Referencia y los efectuará a plenitud, bajo el monitoreo de la EMPRESA.

EL CONSULTOR deberá brindar a la EMPRESA las facilidades del caso, para el cumplimiento del monitoreo y administración del Contrato.

Todas las aprobaciones y verificaciones del proyecto a cargo del área de proyectos de la EMPRESA, serán efectuadas por la SUPERVISIÓN a cargo de los estudios.

## 15. MEDIDAS DE SEGURIDAD Y MEDIO AMBIENTE A ADOPTARSE

EL CONSULTOR se responsabiliza por la seguridad de su personal y que todos los trabajos se realicen en condiciones de absoluta seguridad, está obligado a cumplir con los requisitos legales en materia de Seguridad y Salud Ocupacional, así como los requisitos generales de protección ambiental aplicables a sus actividades.

### 15.1 Procedimiento para realizar el trabajo de campo

A fin de cumplir con los procedimientos dentro de las normas de seguridad, los trabajos en campo se deberán efectuar con personal especializado del CONSULTOR y se deberá cumplir con los siguientes requerimientos:

- Relación de personal con sus respectivas pólizas de seguros, exámenes médicos y todos los considerados en el RESESATE
- Implementos de seguridad para el personal
- Solicitar permiso de trabajo

### 15.2 Pólizas de seguridad del personal

El Consultor deberá contratar, para todo el personal involucrado en prestar el servicio, el Seguro Complementario de Trabajo de Riesgo de ESSALUD o EPS. Ley 26790 art. 19 y D.S. N° 009-97 artículo 82 al 88, con coberturas de salud y pensiones:

- SCTR-salud; y
- SCTR-pensiones
- Vida Ley

Obligación del seguro de vida Ley desde el inicio de la Relación Laboral, basado en el D.S. N° 009-2020-TR, reglamento del D.U. N° 044-2019, publicado en el diario oficial El Peruano en fecha 10.02.2020.

### 15.3. Reuniones de trabajo

Las reuniones entre el equipo del consultor y el personal de la EMPRESA y/o supervisión se realizarán utilizando software de video llamadas o videoconferencias que permitan reuniones virtuales, o de manera presencial según requerimiento de la EMPRESA, y el plazo de convocatoria mínima será de cuarenta y ocho (48) horas.

## 16. LUGAR Y PLAZO DE PRESTACIÓN DE LA CONSULTORÍA

El servicio de gabinete en consultoría será desarrollado en las oficinas del Consultor, la recopilación de información será en la zona del proyecto, además deberá acreditar una oficina con dirección física, así como correo electrónico para las coordinaciones y documentación contractual del proceso de desarrollo de los estudios y participará en todas las reuniones que convoque EMPRESA y la Supervisión.

El Consultor deberá contar con los medios de comunicación necesarios como son teléfono fijo, teléfonos móviles, correos electrónicos de manera permanente y continua.



La elaboración del EXPEDIENTE TÉCNICO DEFINITIVO, tendrá un plazo de **setenta y cinco (75) días calendarios**, el cual se inicia a partir del día siguiente de la entrega del estudio de pre inversión por parte de LA EMPRESA a EL CONSULTOR, el mismo que será posterior a la suscripción del contrato.

El consultor propondrá con su oferta el Cronograma que seguirá para la elaboración del Estudio de Ingeniería la Ingeniería Definitiva, estableciendo claramente la duración de las actividades principales de campo y gabinete de tal manera que ELS pueda verificar el avance de los mismos.

## 17. ENTREGABLES O EXPOSICIONES

Los productos y entregables por parte del consultor, sean informes se presentarán con las siguientes características:

- Forma de Presentación : Medio impreso en archivadores y digital CD y/o enlace que permita acceder a toda la información del servicio.
- Tipo de papel : Papel bond tamaño A4 y A3 de 75 gr/m2.  
Planos en tamaños estandarizados.
- Tipo de Letra : Arial N° 11.
- Memorias y textos : Formato “doc ó doxc” (Word/Office o similar).
- Metrado y Presupuestos : Formato “xls ó.xlsx” (Excel/Office o similar).
- Planos : Formato “dwg” (Autocad o similar).
- Cálculo eléctrico : Compatible con la Base de Datos del COES en Power Factory – DigSilent o similar.
- Presentación : Formato “ppt ó pptx” (MS Power Point o similar).

El consultor firmará y sellará todo el informe (originales y copias) en cada página, que se numerará en forma correlativa. No se aceptarán firmas escaneadas.

La versión digital (CD y/o enlace), deberá contener el íntegro del estudio, las memorias de cálculo serán mostrados en forma explícita y detallada proporcionados los archivos fuente editables y con las fórmulas correspondientes (MS Office u otros), con el detalle de los enlaces e información utilizada. Cuando sea el caso y de utilizarse otro software de análisis deberá proporcionarse los archivos de ingreso y salida, asimismo. Para el caso del estudio del sistema eléctrico o, se deberá utilizar el programa de cálculo eléctrico Digsilent; además el nombre de los archivos no debe superar los 15 caracteres (dígitos).

De ser el caso que los informes no cuenten con toda la información requerida en los alcances de la consultoría, estos serán devueltos AL CONSULTOR y se considerarán como no presentados.

La versión digital de todos los informes deberá contener la totalidad de los archivos fuente, conteniendo los cálculos mostrados en forma explícita y detallada en los cuales se muestre el detalle los enlaces e información utilizada; **IMPORTANTE** la extensión del nombre de todos los archivos y carpetas no deberán exceder los 15 caracteres.

EL CONSULTOR deberá obligatoriamente subsanar todas las observaciones planteadas por Electrosur S.A. y de los organismos evaluadores en todos los niveles del estudio, además de



presentar obligatoriamente un informe de subsanación de observaciones indicando claramente como se ha subsanado la observación y su ubicación en el entregable corregido.

#### Informes del Expediente Técnico:

- **Primer Informe:** Estudio a nivel expediente técnico completo a los **cuarenta y cinco (45) días calendario** contabilizados a partir del día siguiente de la entrega del estudio de pre inversión por parte de LA EMPRESA a EL CONSULTOR.

Se presentará dos (02) ejemplares original impreso y suscrito por EL CONSULTOR y por los profesionales responsables, así como dos (02) CDs y/o enlace con los archivos fuente en formato editable y formato PDF con la firma de los responsables.

El primer informe debe contener:

- Resumen ejecutivo
- Memoria Descriptiva
- Especificaciones Técnicas de Suministros
- Especificaciones Técnicas de Montaje, desmontaje y obras civiles
- Cálculos Justificativos
- Metrado y Presupuesto
- Cronogramas de ejecución de obra
- Láminas y Planos
- Estudios Técnicos.
- Anexos

- **Segundo Informe:** Estudio a nivel expediente técnico completo a los **veinte (20) días calendario** contabilizados a partir del día siguiente de entregadas las observaciones por parte de ELECTROSUR.

Se presentará dos (02) ejemplares original impreso y suscrito por EL CONSULTOR y por los profesionales responsables, así como dos (02) CDs y/o enlace con los archivos fuente en formato editable y formato PDF con la firma de los responsables.

El segundo informe debe contener:

- Resumen ejecutivo
- Memoria Descriptiva
- Especificaciones Técnicas de Suministros
- Especificaciones Técnicas de Montaje, desmontaje y obras civiles
- Cálculos Justificativos
- Metrado y Presupuesto
- Cronogramas de ejecución de obra
- Láminas y Planos
- Estudios Técnicos.
- Anexos.
- Estudios complementarios

- **Tercer Informe:** Estudio final a nivel expediente técnico completo a los **diez (10) días calendario** contabilizados a partir del día siguiente de entregadas las observaciones por parte de ELECTROSUR.

Se presentará tres (03) ejemplares original impreso y suscrito por EL CONSULTOR y por los profesionales responsables, así como tres (03) CDs y/o enlace con los archivos fuente en formato editable y formato PDF con la firma de los responsables.

El Tercer informe debe contener:

- Resumen ejecutivo
- Memoria Descriptiva
- Especificaciones Técnicas de Suministros
- Especificaciones Técnicas de Montaje, desmontaje y obras civiles
- Cálculos Justificativos
- Metrado y Presupuesto
- Cronogramas de ejecución de obra
- Láminas y Planos
- Estudios Técnicos.
- Anexos.
- Estudios complementarios.
- Informe de consistencia

#### • Exposición y Sustentación de los Estudios

Se deberán realizar las siguientes presentaciones y sustentaciones sin ser limitativo: A la presentación cada informe de la Elaboración del Expediente Técnico, el CONSULTOR del estudio deberá realizar una presentación en Power Point de manera presencial en ElectroSur S.A. Sede Tacna. En dichas oportunidades se realizarán de ser necesario visitas de campo con la participación de personal de ElectroSur S.A., previa coordinación. Adicionalmente ElectroSur S.A. puede requerir otras reuniones de manera remota o presencial para la sustentación de los informes, para lo cual EL CONSULTOR deberá asistir a fin de lograr el objetivo del estudio.

#### NOTA:

- Los plazos de revisión, aprobación y conformidad de cada informe (entregable), serán en concordancia al Artículo 168.3 del reglamento, que precisa:
  - “(...), o si se trata de consultorías, en cuyo caso la conformidad se emite en un plazo máximo de quince (15) días, bajo responsabilidad del funcionario que debe emitir la conformidad. El mismo plazo resulta aplicable para que la Entidad se pronuncie sobre el levantamiento de observaciones, según corresponda”.
- Los plazos de revisión por parte de LA ENTIDAD, no se contabilizarán en el presente plazo de ejecución del servicio de consultoría de obra.

### 18. INCUMPLIMIENTO DEL SERVICIO Y PENALIDADES

De no cumplir con los plazos establecidos para presentar los informes contractuales o subsanar las observaciones que se indiquen a estos, se le aplicará la penalidad por cada día de atraso, conforme lo establecido en el artículo 162 del Reglamento de la Ley de Contrataciones del Estado.

La causal de resolución del contrato, será originado por incumplimiento por parte del Consultor en lo establecido en el Artículo 164 del Reglamento de la Ley de Contrataciones del Estado.

### 18.1. Por retrasos en la entrega del servicio:

Si el Consultor incurre en retraso injustificado en la ejecución de las prestaciones objeto del contrato, LA EMPRESA aplicará al contratista una penalidad por cada día de atraso conforme lo establece el Artículo 162 del Reglamento de la Ley de Contrataciones del Estado, hasta por un monto máximo equivalente al diez por ciento (10%) del monto del contrato vigente. En todos los casos, la penalidad se aplicará automáticamente y se calculará de acuerdo a la siguiente fórmula:

$$\text{Penalidad Diaria} = \frac{0.10 \times \text{Monto vigente}}{F \times \text{Plazo vigente en días}}$$

Donde:

F = 0.25 para plazos mayores a sesenta (60) días o;

F = 0.40 para plazos menores o iguales a sesenta (60) días.

Cuando se llegue a cubrir el monto máximo de la penalidad, LA EMPRESA podrá resolver el contrato por incumplimiento.

### 18.2. Otras penalidades: por incumplimiento en la prestación del servicio

La Entidad puede establecer penalidades distintas a la mencionada en el numeral precedente, según lo previsto en el artículo 163 del Reglamento y lo indicado en la sección específica de las bases.

Estos dos tipos de penalidades se calculan en forma independiente y pueden alcanzar cada una un monto máximo equivalente al diez por ciento (10%) del monto del contrato vigente, o de ser el caso, del ítem que debió ejecutarse.

Están eximidos de la penalidad en los siguientes casos:

- Por fallecimiento del profesional.
- Por enfermedad que impide la permanencia del profesional, sustentado con certificado médico.
- Retiro del profesional por disposición de ELECTROSUR.
- Por Caso Fortuito o Fuerza mayor.

N°	Supuestos de aplicación de penalidad	Forma de cálculo	Procedimiento
1	En caso el contratista incumpla con su obligación de ejecutar la prestación con el personal acreditado o debidamente sustituido.	0.50 UIT por cada día de ausencia del personal.	Según informe del Administrador del contrato y/o supervisor del servicio.
2	Por falta de participación del personal clave en las visitas o reuniones programadas, salvo fuerza mayor debidamente sustentada.	0.50 UIT por cada inasistencia.	Según informe del Administrador del contrato y/o supervisor del servicio.

N°	Supuestos de aplicación de penalidad	Forma de cálculo	Procedimiento
3	Por omitir o modificar en el contenido mínimo estipulado en las bases al estudio o expediente técnico sin autorización de ELECTROSUR, o lo establecido en las normas técnicas y el Código Nacional de Electricidad.	0,3 UIT Por cada Infracción	Según informe del Administrador del contrato y/o supervisor del servicio.
4	Por no cumplir con contar con el personal mínimo exigido para el cumplimiento del servicio de consultoría, cuando la presencia de éste sea requerida.	1.0 UIT por cada personal solicitado.	Según informe del Administrador del contrato y/o supervisor del servicio.
5	En caso de incumplimiento de presentación del plan de trabajo.	0.15 UIT Por cada día de atraso.	Según informe del Administrador del contrato y/o supervisor del servicio.

**NOTA:** Estas multas se cuantificarán tomando como referencia la Unidad Impositiva Tributaria (UIT) vigente al momento de cometerse la infracción.

## 19. PLAZO MÁXIMO DE RESPONSABILIDAD DEL CONSULTOR

La conformidad del servicio por parte de LA ENTIDAD no enerva su derecho a reclamar posteriormente por defectos o vicios ocultos, conforme a lo dispuesto por el artículo 40 de la Ley de Contrataciones del Estado y 173 de su Reglamento.

El plazo máximo de responsabilidad del CONSULTOR por errores o deficiencias o por vicios ocultos puede ser reclamada por la Entidad por cuatro (4) años después de la conformidad de obra otorgada por LA ENTIDAD.

**IMPORTANTE:** En atención a lo dispuesto en el numeral 193.7 del artículo 193° del Reglamento de la Ley de Contrataciones del Estado, El CONSULTOR se compromete a absolver las consultas que fueran requeridas referente a la formulación del Estudio o Expediente Técnico de Obra que se presenten durante la ejecución de obra en un plazo máximo de diez (10) días calendario, contados a partir del día siguiente de recibida la comunicación de la Entidad. Asimismo, participará en las reuniones que requiera LA ENTIDAD.

Asimismo, el CONSULTOR se compromete a emitir opinión técnica sobre la solución propuesta por el contratista, para la aprobación de las prestaciones adicionales de obra, en concordancia con el artículo 205.7 del Reglamento de la Ley de Contrataciones del Estado; en un plazo máximo de cinco (5) días calendarios.

## 20. FORMA DE PAGO

La Conformidad de la prestación del servicio se regula por lo dispuesto en el artículo 168° del Reglamento de la Ley de Contrataciones del Estado.

A la conclusión de los trabajos y presentación de cada uno de los entregables, previa aprobación del administrador de contrato designado por Electrosur S.A., de acuerdo al siguiente detalle:

N°	Descripción	Monto %
1	Con la revisión, Aprobación y Conformidad del Primer Entregable: Correspondiente al Informe N° 1.	40%
2	Con la revisión, Aprobación y Conformidad del Segundo Entregable: Correspondiente al Informe N° 2.	20 %
3	Con la revisión, Aprobación y Conformidad del Tercer Entregable: Correspondiente al Informe Final.  Con la presentación de los siguientes documentos: - Expediente Técnico completo. - Documentos complementarios. - Informe de Consistencias.	40 %

**Nota:** El porcentaje de pago de cada entregable es respecto al monto total de la contratación de la elaboración del Expediente Técnico.

Para efectos del pago de las contraprestaciones ejecutadas por el contratista, Electrosur S.A. debe contar con la siguiente documentación:

- Comprobante de pago (Factura en original y dos copias). (\*) El comprobante de pago deberá indicar el N° de contrato.
- Se deberá remitir el comprobante de forma digital al correo comprobantes@electrosur.com.pe y adjuntarse para la acreditación del envío una copia del correo enviado.
- Acta de conformidad proporcionada por Electrosur S.A. (Hoja de entrada) (\*)
- Informe de conformidad a la prestación efectuada por el administrador de contrato.

Para los comprobantes de pago, de MANERA OBLIGATORIA debe considerar lo siguiente:

Consideraciones para la emisión y presentación de comprobantes de pago electrónicos:

- Si el CPE es emitido a través del Sistema de Emisión Electrónica del Contribuyente u Operador de Servicios Electrónicos OSE, identificados con series distintas a "E001", debe adjuntar adicionalmente la evidencia que acredite la remisión de los archivos digitales PDF, XML y Constancia de Recepción SUNAT al correo comprobantes@electrosur.com.pe y el reporte de la "Consulta de Validez del Comprobante de Pago Electrónico".
- Si el CPE es emitido a través del Sistema de Emisión Electrónica - SOL (Portal SUNAT), identificados con serie "E001", no corresponde adjuntar información

adicional por el comprobante emitido. Además, al presentar el comprobante de pago, deberá indicar el número de cuenta corriente y/o ahorros con el Código de Cuenta Interbancario (CCI) para pagarlo vía banca por internet.

Al presentar el comprobante de pago, deberá adjuntar de MANERA OBLIGATORIA el Formato Proveedores de Tesorería indicando el número de cuenta corriente y/o ahorros más el CCI (Código de cuenta Interbancaria), para poder efectuar el pago vía banca por internet, restringido el giro manual. Además, remitir la información a los correos electrónicos [mramos@electrosur.com.pe](mailto:mramos@electrosur.com.pe).

(\*) El contratista es responsable de presentar la documentación solicitada para el trámite de pago en: Mesa de Partes de Electrosur S.A. ubicado en la calle Zela N°408, Distrito, Provincia y Departamento de Tacna o mediante la MESA DE PARTES VIRTUAL que se encuentra en la página web de Electrosur S.A. [www.electrosur.com.pe](http://www.electrosur.com.pe).

## 21. FÓRMULA DE REAJUSTE

No aplica.

## 22. ADELANTOS

No se ha considerado NINGUN ADELANTO.

## 23. CONDICION DE CONSORCIADOS

Conforme a lo dispuesto en el reglamento de la Ley de Contrataciones del Estado en su inciso i) del Artículo 49.5.

Para los postores que se presenten en consorcio se establece lo siguiente:

El número máximo de consorciados será Tres (03) integrantes; el porcentaje mínimo de participación de cada consorciado será de Diez por ciento (10%); y el porcentaje mínimo de participación en la ejecución del contrato, para el integrante del consorcio que acredite mayor experiencia, será de sesenta por ciento (60%).

## 24. SUBCONTRATACIÓN

No aplica.

## 25. CONFIDENCIALIDAD

El consultor mantendrá la confidencialidad y reserva absoluta en el manejo de la información a la que tenga acceso y que se encuentre relacionada con la prestación, queda prohibido revelar dicha información a terceros.

El consultor deberá respetar y aplicar en el servicio brindado, las políticas, procedimientos y controles de los sistemas de gestión; las políticas específicas de seguridad de información, metodologías, estándares y otros establecidos por Electrosur S.A., los mismos que están publicados en la página web de Electrosur S.A. (<http://www.electrosur.com.pe>) y que declara conocer y aceptar.

## 26. PROPIEDAD INTELECTUAL

Electrosur S.A. tendrá todos los derechos de propiedad intelectual y otros derechos de cualquier naturaleza sin limitación, respecto a los productos, documentos y todo material producido bajo las estipulaciones de los Teminos de Referencia para la ejecución del Servicio.

## 27. MEDIDAS DE CONTROL DURANTE LA EJECUCIÓN CONTRACTUAL

### **Áreas que coordinarán con el consultor.**

Electrosur S.A. como entidad contratante y el Departamento de Investigación de Proyectos como área usuaria del servicio; será el área con la cual, el consultor realizará todas las coordinaciones necesarias.

### **Áreas responsables de las medidas de control.**

El área responsable de las medidas de control será el Departamento de Investigación de Proyectos como área usuaria del servicio.

### **Área que brindará la conformidad.**

El área responsable de dar conformidad al servicio de consultoría será el Departamento de Investigación de Proyectos como área usuaria del servicio.

## 28. OTRAS OBLIGACIONES DEL CONSULTOR

- El consultor es el responsable directo y absoluto de las actividades que realizará, ya sea directamente o a través de su personal, debiendo responder por el servicio de consultoría brindado.
- El consultor, tras el objetivo del servicio, como proyectista y de conformidad con los numerales 193.3 y 193.4 del artículo 193 del Reglamento de la Ley de Contrataciones del Estado, debe cumplir con absolver en el plazo máximo de quince (15) días siguientes a la comunicación del supervisor del estudio, bajo sanción de inhabilitar para contratar con el Estado en caso de incumplimiento.
- La responsabilidad del contratista por errores, deficiencias o vicios ocultos puede reclamarse por la Entidad en referencia al artículo 40.3 de la Ley de Contrataciones del Estado en los contratos de consultoría para elaborar expedientes técnicos de obra, según la Entidad.
- El Consultor será responsable del proyecto en todo su nivel, así como, del diseño de la ingeniería definitiva.
- Deberá garantizar la ejecución del trabajo con personal técnico calificado y con la experiencia necesaria que garantice un servicio eficiente.
- No podrá transferir parcial o totalmente los derechos y obligaciones que conforman la prestación del servicio.
- Asumirá y responderá por los daños y perjuicios que ocasione contra el patrimonio de terceros o de Electrosur S.A.
- Deberá entregar a Electrosur S.A. información total de los trabajos que realiza (archivos fuentes) cuando sea requerida; utilizando medios magnéticos, digitales, correo electrónico o aquellos que involucre su inmediatez.
- El Consultor debe conocer y cumplir estrictamente todas las leyes, reglamentos y ordenanzas que, en cualquier forma, estén relacionadas con la ejecución del servicio.



- Contar con equipos necesarios para el levantamiento de información, así como su procesamiento.

### **Cumplimiento de las obligaciones**

EL CONSULTOR declara bajo juramento que se compromete a cumplir las obligaciones derivadas del presente contrato, bajo sanción de quedar inhabilitado para contratar con el Estado en caso de incumplimiento. En caso de no cumplir con los plazos de entrega, se aplicarán las penalidades previstas en la Ley de Contrataciones o en las disposiciones internas de la Entidad.

### **Otras obligaciones**

Sin perjuicio de la indemnización por daño ulterior, las sanciones administrativas y pecuniarias aplicadas al contratista, no lo eximen de cumplir con las demás obligaciones pactadas ni de las responsabilidades civiles y penales a que hubiere lugar.

## **29. VICIOS OCULTOS**

La conformidad del servicio por parte de LA ENTIDAD no enerva su derecho a reclamar posteriormente por defectos o vicios ocultos, conforme a lo dispuesto por los artículos 40 de la Ley de Contrataciones del Estado y 173 de su Reglamento.

El plazo máximo de responsabilidad del contratista es de cuatro (4) años contado a partir de la conformidad otorgada por LA ENTIDAD.

## **30. CLAUSULA ANTICORRUPCION**

EL CONTRATISTA declara y garantiza no haber, directa o indirectamente, o tratándose de una persona jurídica a través de sus socios, integrantes de los órganos de administración, apoderados, representantes legales, funcionarios, asesores o personas vinculadas a las que se refiere el artículo 7 del Reglamento de la Ley de Contrataciones del Estado, ofrecido, negociado o efectuado, cualquier pago o, en general, cualquier beneficio o incentivo ilegal en relación al contrato.

Asimismo, el CONTRATISTA se obliga a conducirse en todo momento, durante la ejecución del contrato, con honestidad, probidad, veracidad e integridad y de no cometer actos ilegales o de corrupción, directa o indirectamente o a través de sus socios, accionistas, participacionistas, integrantes de los órganos de administración, apoderados, representantes legales, funcionarios, asesores y personas vinculadas a las que se refiere el artículo 7 del Reglamento de la Ley de Contrataciones del Estado.

Además, EL CONTRATISTA se compromete a i) comunicar a las autoridades competentes, de manera directa y oportuna, cualquier acto o conducta ilícita o corrupta de la que tuviera conocimiento; y ii) adoptar medidas técnicas, organizativas y/o de personal apropiadas para evitar los referidos actos o prácticas.

Finalmente, EL CONTRATISTA se compromete a no colocar a los funcionarios públicos con los que deba interactuar, en situaciones reñidas con la ética. En tal sentido, reconoce y acepta la prohibición de ofrecerles a éstos cualquier tipo de obsequio, donación, beneficio y/o gratificación, ya sea de bienes o servicios, cualquiera sea la finalidad con la que se lo haga.

## **31. REQUISITOS DE CALIFICACIÓN**

Los requisitos de calificación que la Entidad va adoptar son los siguientes:



<b>B</b>	<b>CAPACIDAD TÉCNICA Y PROFESIONAL</b>
<b>B.1</b>	<b>CALIFICACIONES DEL PERSONAL CLAVE</b>
	<b>FORMACIÓN ACADÉMICA</b>
	<p><u>Requisitos:</u></p> <ul style="list-style-type: none"> <li>• <b>JEFE DE ESTUDIO</b> Título profesional y colegiatura de Ingeniero Mecánico Electricista o Ingeniero Electricista.</li> <li>• <b>ESPECIALISTA EN LINEAS Y REDES PRIMARIAS.</b> Título profesional y colegiatura de Ingeniero Mecánico Electricista o Ingeniero Electricista.</li> </ul> <p><u>Acreditación:</u></p> <p>De conformidad con el numeral 49.3 del artículo 49 y el literal e) del artículo 139 del Reglamento este requisito de calificación se acredita para la suscripción del contrato.</p> <div> <p><b>Importante</b></p> <p>De conformidad con el artículo 186 del Reglamento el supervisor, debe cumplir con las mismas calificaciones profesionales establecidas para el residente de obra. Asimismo, el jefe del proyecto para la elaboración del expediente técnico debe cumplir con las calificaciones exigidas en el artículo 188 del Reglamento.</p> </div>
<b>B.2</b>	<b>EXPERIENCIA DEL PERSONAL CLAVE</b>
	<p><u>Requisitos:</u></p> <ul style="list-style-type: none"> <li>• <b>JEFE DE ESTUDIO</b> <ul style="list-style-type: none"> <li>• Experiencia mínima de <b>cuatro (04) años</b>, de ejercicio profesional computado a partir de la fecha de colegiatura como: Jefe de Estudio y/o Gerente de Proyectos y/o Jefe de Proyectos y/o Jefe de Consultoría y/o Director de Estudios y/o Coordinador de Estudios y/o Coordinador de Proyectos y/o Ingeniero de Proyectos Senior, en la realización de <b>estudios a nivel de Expedientes Técnicos y/o Estudios Definitivos y/o Estudios de Pre inversión (Perfiles) y/o IOARR</b> en proyectos de: Ampliación y/o Remodelación y/o adecuación y/o Mejoramiento de Redes de Distribución Primaria; y/o Pequeños sistemas Eléctricos y/o Sistemas Eléctricos Rurales; y/o Creación de Alimentadores con un nivel de tensión igual o mayor a 10KV.</li> </ul> </li> <li>• <b>ESPECIALISTA EN LINEAS Y REDES PRIMARIAS</b> <ul style="list-style-type: none"> <li>• Experiencia mínima de <b>tres (03) años</b>, de ejercicio profesional computado a partir de la fecha de colegiatura como: Especialista en Líneas y Redes Primarias y/o Especialista de Redes de Distribución y/o Especialista de Líneas y Redes Eléctricas y/o Especialista de Redes Primarias y/o Ingeniero Proyectista de Líneas y Redes Eléctricas, en la realización de <b>estudios a nivel de Expedientes Técnicos y/o Estudios Definitivos y/o Estudios de Pre inversión (Perfiles) y/o IOARR</b> en proyectos de: Ampliación y/o Remodelación y/o adecuación y/o Mejoramiento de Redes de Distribución Primaria; y/o Pequeños sistemas Eléctricos y/o Sistemas Eléctricos Rurales; y/o Creación de Alimentadores con un nivel de tensión igual</li> </ul> </li> </ul>

	<p>o mayor a 10KV.</p> <p><u>Acreditación:</u></p> <p>De conformidad con el numeral 49.3 del artículo 49 y el literal e) del artículo 139 del Reglamento este requisito de calificación se acredita para la suscripción del contrato.</p> <div style="border: 1px solid black; padding: 5px;"> <p><b>Importante</b></p> <p>De conformidad con el artículo 186 del Reglamento el supervisor, debe cumplir con la misma experiencia establecida para el residente de obra. Asimismo, el jefe del proyecto para la elaboración del expediente técnico debe cumplir con la experiencia exigida en el artículo 188 del Reglamento.</p> </div>
<b>C</b>	<p><b>EXPERIENCIA DEL POSTOR EN LA ESPECIALIDAD</b></p> <p><u>Requisitos:</u></p> <p>El postor debe acreditar un monto facturado acumulado equivalente a, <b>S/. 119 505.98 (CIENTO DIECINUEVE MIL QUINIENTOS CINCO CON 98/100 SOLES)</b> por la contratación de servicios de consultoría de obra iguales o similares al objeto de la convocatoria, durante los diez (10) años anteriores a la fecha de la presentación de ofertas que se computarán desde la fecha de la conformidad o emisión del comprobante de pago, según corresponda.</p> <p>Se consideran servicios de consultoría de obra similares a los siguientes:</p> <p>Realización de estudios a nivel de expedientes técnicos y/o Estudios Definitivos y/o Estudios de Pre inversión (Perfiles) y/o IOARR en proyectos de:</p> <ul style="list-style-type: none"> <li>• Ampliación y/o Remodelación y/o adecuación y/o Mejoramiento de Redes de Distribución Primaria; y/o</li> <li>• Pequeños sistemas Eléctricos y/o Sistemas Eléctricos Rurales; y/o</li> <li>• Creación de Alimentadores con un nivel de tensión igual o mayor a 10KV.</li> </ul> <p><u>Acreditación:</u></p> <p>La experiencia del postor en la especialidad se acreditará con copia simple de (i) contratos u órdenes de servicios y su respectiva conformidad o constancia de prestación; o (ii) comprobantes de pago cuya cancelación se acredite documental y fehacientemente, con voucher de depósito, nota de abono, reporte de estado de cuenta, cualquier otro documento emitido por Entidad del sistema financiero que acredite el abono o mediante cancelación en el mismo comprobante de pago.</p> <p><b>Los postores pueden presentar hasta un máximo de veinte (20) contrataciones para acreditar el requisito de calificación y el factor “Experiencia de Postor en la Especialidad”.</b></p> <p>En caso los postores presenten varios comprobantes de pago para acreditar una sola contratación, se debe acreditar que corresponden a dicha contratación; de lo contrario, se asumirá que los comprobantes acreditan contrataciones independientes, en cuyo caso solo se considerará, las veinte (20) primeras contrataciones indicadas en el <b>Anexo N° 8</b> referido a la Experiencia del Postor en la Especialidad.</p> <p>En el caso de servicios de supervisión en ejecución, solo se considera como experiencia la parte del contrato que haya sido ejecutada durante los diez (10) años anteriores a la fecha de presentación de ofertas, debiendo adjuntarse copia de las</p>

	<p>conformidades correspondientes a tal parte o los respectivos comprobantes de pago cancelados.</p> <p>En los casos que se acredite experiencia adquirida en consorcio, debe presentarse la promesa de consorcio o el contrato de consorcio del cual se desprenda fehacientemente el porcentaje de las obligaciones que se asumió en el contrato presentado; de lo contrario, no se computará la experiencia proveniente de dicho contrato.</p> <p>Asimismo, cuando se presenten contratos derivados de procesos de selección convocados antes del 20.09.2012, la calificación se ceñirá al método descrito en la Directiva “Participación de Proveedores en Consorcio en las Contrataciones del Estado”, debiendo presumirse que el porcentaje de las obligaciones equivale al porcentaje de participación de la promesa de consorcio o del contrato de consorcio. En caso que en dichos documentos no se consigne el porcentaje de participación se presumirá que las obligaciones se ejecutaron en partes iguales.</p> <p>Si el titular de la experiencia no es el postor, consignar si dicha experiencia corresponde a la matriz en caso que el postor sea sucursal, o fue transmitida por reorganización societaria, debiendo acompañar la documentación sustentatoria correspondiente.</p> <p>Si el postor acredita experiencia de otra persona jurídica como consecuencia de una reorganización societaria, debe presentar adicionalmente el <b>Anexo N° 9</b>.</p> <p>Cuando en los contratos, órdenes de servicio o comprobantes de pago el monto facturado se encuentre expresado en moneda extranjera, debe indicarse el tipo de cambio venta publicado por la Superintendencia de Banca, Seguros y AFP correspondiente a la fecha de suscripción del contrato, de emisión de la orden de servicio o de cancelación del comprobante de pago, según corresponda.</p> <p>Sin perjuicio de lo anterior, los postores deben llenar y presentar el <b>Anexo N° 8</b> referido a la Experiencia del Postor en la Especialidad.</p> <div> <p><b>Importante</b></p> <ul style="list-style-type: none"> <li><i>El comité de selección debe valorar de manera integral los documentos presentados por el postor para acreditar la experiencia. En tal sentido, aun cuando en los documentos presentados la denominación del objeto contractual no coincida literalmente con el previsto en las bases, se deberá validar la experiencia si las actividades que ejecutó el postor corresponden a la experiencia requerida.</i></li> <li><i>En el caso de consorcios, la calificación de la experiencia se realiza conforme a la Directiva “Participación de Proveedores en Consorcio en las Contrataciones del Estado”.</i></li> </ul> </div>

<b>Importante</b>
<ul style="list-style-type: none"> <li>Si como resultado de una consulta u observación corresponde precisarse o ajustarse el requerimiento, se solicita la autorización del área usuaria y se pone de conocimiento de tal hecho a la dependencia que aprobó el expediente de contratación, de conformidad con el numeral 72.3 del artículo 72 del Reglamento.</li> </ul>

- El cumplimiento de los Términos de Referencia se realiza mediante la presentación de una declaración jurada. De ser el caso, adicionalmente la Entidad puede solicitar documentación que acredite el cumplimiento del algún componente de estos. Para dicho efecto consignará de manera detallada los documentos que deben presentar los postores en el literal a.5) del numeral 2.2.1.1 de esta sección de las bases.
- Los requisitos de calificación determinan si los postores cuentan con las capacidades necesarias para ejecutar el contrato, lo que debe ser acreditado documentalmente, y no mediante declaración jurada.

## 32. ANEXOS

- Estructura de costos de la elaboración del expediente técnico.

ESTRUCTURA DE COSTOS PARA ELABORACIÓN DE EXPEDIENTE TÉCNICO DEL PROYECTO "MEJORAMIENTO DE LA LINEA Y RED DE MEDIA TENSION DEL ALIMENTADOR O-163 DE LA S.E. YARADA - DISTRITO DE LA YARADA LOS PALOS - PROVINCIA DE TACNA - DEPARTAMENTO DE TACNA"							
ESTRUCTURA DE COSTOS							
Item	Descripción	Unid.	Cant.	C.Unit. s/	Parcial S/	Mes	Sub Total, s/
<b>A</b>	<b>EXPEDIENTE TÉCNICO</b>						
<b>1</b>	<b>RECURSO HUMANO</b>						<b>S/. 0.00</b>
1.01	JEFE DE ESTUDIO	Unid.	1				S/. 0.00
1.02	ESPECIALISTA EN LINEAS Y REDES PRIMARIAS	Unid.	1				S/. 0.00
1.03	PERSONAL DE APOYO (ASISTENTE DE OFICINA Y OTROS)	Glb.	1				S/. 0.00
<b>2</b>	<b>GASTOS ESPECÍFICOS</b>						<b>S/. 0.00</b>
2.01	Viáticos de viaje	Glb.	1				S/. 0.00
2.02	Telefonía celular	Glb.	1				S/. 0.00
2.03	Impresiones	Glb.	1				S/. 0.00
2.04	Ploteos	Glb.	1				S/. 0.00
2.05	Fotocopias	Glb.	1				S/. 0.00
2.06	Anillados	Glb.	1				S/. 0.00
2.07	Movilidad - camioneta 4x4, incluye operador	Glb.	1				S/. 0.00
<b>3</b>	<b>EQUIPOS Y ÚTILES DE OFICINA</b>						<b>S/. 0.00</b>
3.01	Equipos y útiles de oficina	Glb.	1				S/. 0.00
<b>4</b>	<b>ESTUDIOS COMPLEMENTARIOS</b>						<b>S/. 0.00</b>
4.01	Levantamiento topográfico	Glb.	1				S/. 0.00
4.02	Elaboración de Estudio Geotécnico (incluye calicatas)	Glb.	1				S/. 0.00

**ESTRUCTURA DE COSTOS PARA ELABORACIÓN DE EXPEDIENTE TÉCNICO DEL PROYECTO  
“MEJORAMIENTO DE LA LINEA Y RED DE MEDIA TENSION DEL ALIMENTADOR O-163 DE LA S.E.  
YARADA - DISTRITO DE LA YARADA LOS PALOS - PROVINCIA DE TACNA - DEPARTAMENTO DE  
TACNA”**

ESTRUCTURA DE COSTOS							
Item	Descripción	Unid.	Cant.	C.Unit. s/	Parcial S/	Mes	Sub Total, s/
4.03	Declaración de impacto ambiental DIA	Glb.	1				S/. 0.00
4.04	Presentación y obtención de CIRA	Glb.	1				S/. 0.00
4.05	Elaboración de expediente de servidumbre	Glb.	1				S/. 0.00
4.06	Licencias, permisos y/o autorizaciones	Glb.	1				S/. 0.00
<b>SUB TOTAL, PARA LA ELABORACIÓN DE EXPEDIENTE TÉCNICO</b>							<b>S/. 0.00</b>
<b>GASTOS GENERALES FIJOS (SEGUROS, POLIZAS) Y UTILIDADES (%)</b>							<b>S/. 0.00</b>
<b>TOTAL, COSTOS INCLUIDO SIN I.G.V.</b>							<b>S/. 0.00</b>
<b>IMPUESTO I.G.V. (18%)</b>							<b>S/. 0.00</b>
<b>TOTAL, COSTOS INCLUIDO I.G.V.</b>							<b>S/. 0.00</b>

**CAPÍTULO IV**  
**FACTORES DE EVALUACIÓN**

**EVALUACIÓN TÉCNICA (Puntaje: 100 Puntos)**

FACTORES DE EVALUACIÓN		PUNTAJE / METODOLOGÍA PARA SU ASIGNACIÓN
<b>A.</b>	<b>EXPERIENCIA DEL POSTOR EN LA ESPECIALIDAD</b>	<b>80 puntos</b>
	<p><u>Evaluación:</u></p> <p>El postor debe acreditar un monto facturado acumulado equivalente a, <b>S/. 253 046.00 (DOSCIENTOS CINCUENTA Y TRES MIL CUARENTA Y SEIS CON 00/100 SOLES)</b> por la contratación de servicios de consultoría de obra iguales o similares al objeto de la convocatoria, durante los diez (10) años anteriores a la fecha de la presentación de ofertas que se computarán desde la fecha de la conformidad o emisión del comprobante de pago, según corresponda.</p> <p>Se consideran servicios de consultoría de obra similares a los siguientes:</p> <p>Realización de estudios a nivel de expedientes técnicos y/o Estudios Definitivos y/o Estudios de Pre inversión (Perfiles) y/o IOARR en proyectos de:</p> <ul style="list-style-type: none"> <li>• Ampliación y/o Remodelación y/o adecuación y/o Mejoramiento de Redes de Distribución Primaria; y/o</li> <li>• Pequeños sistemas Eléctricos y/o Sistemas Eléctricos Rurales; y/o</li> <li>• Creación de Alimentadores con un nivel de tensión igual o mayor a 10KV.</li> </ul> <p><u>Acreditación:</u></p> <p>La experiencia en la especialidad se acreditará con copia simple de (i) contratos u órdenes de servicios y su respectiva conformidad, constancia de prestación o liquidación del contrato; o (ii) comprobantes de pago cuya cancelación se acredite documental y fehacientemente, con voucher de depósito, nota de abono, reporte de estado de cuenta, cualquier otro documento emitido por Entidad del sistema financiero que acredite el abono o mediante cancelación en el mismo comprobante de pago<sup>15</sup>.</p> <p>Las disposiciones sobre el requisito de calificación "Experiencia del postor en la especialidad" previstas en el literal C del numeral 3.2 del Capítulo III de la presente sección de las bases resultan aplicables para el presente factor.</p>	<p><b>M=</b> Monto facturado acumulado por el postor por la prestación de servicios de consultoría en la especialidad</p> <p><b>M &gt;= S/ 253,046.00:</b> <b>80 puntos</b></p> <p><b>M &gt;= S/ 189,784.50 y &lt; S/ 253,046.00:</b> <b>70 puntos</b></p> <p><b>M &gt; S/ 119,505.98<sup>16</sup> y &lt; S/ 189,784.50</b> <b>60 puntos</b></p>

<sup>15</sup> Cabe precisar que, de acuerdo con la **Resolución N° 0065-2018-TCE-S1 del Tribunal de Contrataciones del Estado**:

"... el solo sello de cancelado en el comprobante, cuando ha sido colocado por el propio postor, no puede ser considerado como una acreditación que produzca fehaciencia en relación a que se encuentra cancelado. Admitir ello equivaldría a considerar como válida la sola declaración del postor afirmando que el comprobante de pago ha sido cancelado"

(...)

"Situación diferente se suscita ante el sello colocado por el cliente del postor [sea utilizando el término "cancelado" o "pagado"] supuesto en el cual sí se contaría con la declaración de un tercero que brinde certeza, ante la cual debiera reconocerse la validez de la experiencia".

<sup>16</sup> El monto debe ser mayor al requerido como requisito de calificación. En ese sentido, si por ejemplo se solicitó como requisito de calificación una (1) vez el valor referencial la metodología del factor de evaluación podría ser la siguiente:

M >= 2 veces el valor referencial	[...] puntos
M >= 1.5 veces el valor referencial y < 2 veces el valor referencial	[...] puntos
M > 1 vez el valor referencial y < 1.5 veces el valor referencial	[...] puntos

FACTORES DE EVALUACIÓN		PUNTAJE / METODOLOGÍA PARA SU ASIGNACIÓN
B.	<b>METODOLOGÍA PROPUESTA</b>	<b>20 puntos</b>
	<p><u>Evaluación:</u></p> <p>Se evaluará la metodología propuesta por el postor para la ejecución de la consultoría de obra, cuyo contenido mínimo es el siguiente:</p> <p><b>1. Plan de trabajo:</b> El Consultor deberá listar la secuencia de actividades a realizar para el cumplimiento del servicio, debidamente organizadas, detalladas y explicadas (contiene los recursos a emplear como son maquinaria, personal calificado, etc.), que obligatoriamente cumplirá durante la ejecución de todos los encargos encomendados y que permita visualizar todas las fases desde la preparación de los proyectos hasta la entrega de los reportes finales.</p> <p>Para el desarrollo de estos planes de trabajo, deberá considerar algunos elementos como:</p> <ul style="list-style-type: none"> <li>• Los puntos señalados en el Alcance (específicos)</li> <li>• Logística e infraestructura</li> <li>• Seguridad del personal</li> <li>• Supervisión del trabajo de campo y de gabinete</li> <li>• Herramientas informáticas (hardware y software) para el análisis respectivo.</li> </ul> <p>El Plan de Trabajo deberá precisar aquellas actividades periódicas como:</p> <p><b><u>Diarias:</u></b></p> <ul style="list-style-type: none"> <li><input type="checkbox"/> Asignación de lugares o labores de su personal.</li> <li><input type="checkbox"/> Llenado de formatos para el trabajo de campo, incluye charla de seguridad.</li> </ul> <p><b><u>Semanales:</u></b></p> <ul style="list-style-type: none"> <li><input type="checkbox"/> Coordinaciones con las entidades involucradas en el estudio sobre las actividades programadas.</li> <li><input type="checkbox"/> reuniones de trabajo colaborativo. Para absolución de consultas y resolución de conflictos con la frecuencia que se establezca para el proyecto.</li> </ul> <p><b><u>Mensuales:</u></b></p> <ul style="list-style-type: none"> <li><input type="checkbox"/> Reporte de avance.</li> </ul> <p>Asimismo, deberá presentar un cronograma de actividades de Consultoría, indicando las tareas proyectadas y metas a cumplir concordante con el objetivo y plazo establecido.</p> <p><u>Acreditación:</u></p> <p>Se acreditará mediante la presentación del documento que sustente la metodología propuesta.</p>	<p>Desarrolla la metodología que sustenta la oferta <b>20 puntos</b></p> <p>No desarrolla la metodología que sustente la oferta <b>00 puntos</b></p>

Para acceder a la etapa de evaluación económica, el postor debe obtener un **puntaje técnico mínimo de ochenta (80) puntos**.

#### Importante

- **Los factores de evaluación elaborados por el órgano encargado de contrataciones o el comité de selección, según corresponda, guardan vinculación, razonabilidad y proporcionalidad con el objeto de la contratación. Asimismo, estos no pueden calificar con puntaje el cumplimiento de los Términos de Referencia ni los requisitos de calificación.**
- **Las ofertas técnicas que no alcancen el puntaje mínimo especificado son descalificadas.**

EVALUACIÓN ECONÓMICA (Puntaje: 100 Puntos)

FACTOR DE EVALUACIÓN	PUNTAJE / METODOLOGÍA PARA SU ASIGNACIÓN
<b>A. PRECIO</b>	
<p><u>Evaluación:</u></p> <p>Se evaluará considerando la oferta económica del postor.</p> <p><u>Acreditación:</u></p> <p>Se acreditará mediante el documento que contiene la oferta económica (<b>Anexo N° 6</b>).</p>	<p>La evaluación consistirá en asignar un puntaje de cien (100) puntos a la oferta de precio más bajo y otorga a las demás ofertas puntajes inversamente proporcionales a sus respectivos precios, según la siguiente fórmula:</p> $P_i = \frac{O_m \times PMP}{O_i}$ <p>Donde: I = Oferta Pi = Puntaje de la oferta a evaluar Oi = Precio i Om = Precio de la oferta más baja PMP = Puntaje máximo del precio</p>
<b>PUNTAJE TOTAL</b>	<b>100 puntos</b>



## CAPÍTULO V PROFORMA DEL CONTRATO

### Importante

*Dependiendo del objeto del contrato, de resultar indispensable, puede incluirse cláusulas adicionales o la adecuación de las propuestas en el presente documento, las que en ningún caso pueden contemplar disposiciones contrarias a la normativa vigente ni a lo señalado en este capítulo.*

Conste por el presente documento, la contratación del servicio de consultoría de obra [CONSIGNAR LA DENOMINACIÓN DE LA CONVOCATORIA], que celebra de una parte [CONSIGNAR EL NOMBRE DE LA ENTIDAD], en adelante LA ENTIDAD, con RUC N° [.....], con domicilio legal en [.....], representada por [.....], identificado con DNI N° [.....], y de otra parte [.....], con RUC N° [.....], con domicilio legal en [.....], inscrita en la Ficha N° [.....] Asiento N° [.....] del Registro de Personas Jurídicas de la ciudad de [.....], debidamente representado por su Representante Legal, [.....], con DNI N° [.....], según poder inscrito en la Ficha N° [.....], Asiento N° [.....] del Registro de Personas Jurídicas de la ciudad de [.....], a quien en adelante se le denominará EL CONTRATISTA en los términos y condiciones siguientes:

### **CLÁUSULA PRIMERA: ANTECEDENTES**

Con fecha [.....], el órgano encargado de las contrataciones o el comité de selección, según corresponda, adjudicó la buena pro de la **ADJUDICACIÓN SIMPLIFICADA N° [CONSIGNAR NOMENCLATURA DEL PROCEDIMIENTO DE SELECCIÓN]** para la contratación de [CONSIGNAR LA DENOMINACIÓN DE LA CONVOCATORIA], a [INDICAR NOMBRE DEL GANADOR DE LA BUENA PRO], cuyos detalles e importe constan en los documentos integrantes del presente contrato.

### **CLÁUSULA SEGUNDA: OBJETO**

El presente contrato tiene por objeto [CONSIGNAR EL OBJETO DE LA CONTRATACIÓN].

### **CLÁUSULA TERCERA: MONTO CONTRACTUAL**

El monto total del presente contrato asciende a [CONSIGNAR MONEDA Y MONTO], que incluye todos los impuestos de Ley.

Este monto comprende el costo del servicio de consultoría de obra, todos los tributos, seguros, transporte, inspecciones, pruebas y, de ser el caso, los costos laborales conforme a la legislación vigente, así como cualquier otro concepto que pueda tener incidencia sobre la ejecución del servicio de consultoría de obra materia del presente contrato.

### **CLÁUSULA CUARTA: DEL PAGO<sup>17</sup>**

LA ENTIDAD se obliga a pagar la contraprestación a EL CONTRATISTA en [INDICAR MONEDA], en [INDICAR SI SE TRATA DE PAGO ÚNICO, PAGOS PARCIALES O PAGOS PERIÓDICOS O SEGÚN TARIFA EN EL CASO DE PROCEDIMIENTOS DE SUPERVISIÓN DE LA ELABORACIÓN DE EXPEDIENTES TÉCNICOS Y SUPERVISIÓN DE OBRAS CONVOCADOS BAJO EL SISTEMA DE CONTRATACIÓN DE TARIFAS], luego de la recepción formal y completa de la documentación correspondiente, según lo establecido en el artículo 171 del Reglamento de la Ley de Contrataciones del Estado.

Para tal efecto, el responsable de otorgar la conformidad de la prestación deberá hacerlo en un plazo que no excederá de los quince (15) días, bajo responsabilidad de dicho funcionario.

LA ENTIDAD debe efectuar el pago dentro de los diez (10) días calendario siguientes de otorgada la conformidad de los servicios, siempre que se verifiquen las condiciones establecidas en el contrato para ello, bajo responsabilidad del funcionario competente.

<sup>17</sup> En cada caso concreto, dependiendo de la naturaleza del contrato, podrá adicionarse la información que resulte pertinente a efectos de generar el pago.

En caso de retraso en el pago por parte de LA ENTIDAD, salvo que se deba a caso fortuito o fuerza mayor, EL CONTRATISTA tendrá derecho al pago de intereses legales conforme a lo establecido en el artículo 39 de la Ley de Contrataciones del Estado y en el artículo 171 de su Reglamento, los que se computan desde la oportunidad en que el pago debió efectuarse.

#### **CLÁUSULA QUINTA: DEL PLAZO DE LA EJECUCIÓN DE LA PRESTACIÓN**

El plazo de ejecución del presente contrato es de [.....], el mismo que se computa desde [CONSIGNAR SI ES DEL DÍA SIGUIENTE DEL PERFECCIONAMIENTO DEL CONTRATO, DESDE LA FECHA QUE SE ESTABLEZCA EN EL CONTRATO O DESDE LA FECHA EN QUE SE CUMPLAN LAS CONDICIONES PREVISTAS EN EL CONTRATO PARA EL INICIO DE LA EJECUCIÓN, DEBIENDO INDICAR LAS MISMAS EN ESTE ÚLTIMO CASO].

#### **CLÁUSULA SEXTA: PARTES INTEGRANTES DEL CONTRATO**

El presente contrato está conformado por las bases integradas, la oferta ganadora<sup>18</sup>, así como los documentos derivados del procedimiento de selección que establezcan obligaciones para las partes.

#### **CLÁUSULA SÉTIMA: GARANTÍAS**

EL CONTRATISTA entregó al perfeccionamiento del contrato la respectiva garantía incondicional, solidaria, irrevocable, y de realización automática en el país al solo requerimiento, a favor de LA ENTIDAD, por los conceptos, montos y vigencias siguientes:

- De fiel cumplimiento del contrato: [CONSIGNAR EL MONTO], a través de la [INDICAR EL TIPO DE GARANTÍA PRESENTADA] N° [INDICAR NÚMERO DEL DOCUMENTO] emitida por [SEÑALAR EMPRESA QUE LA EMITE]. Monto que es equivalente al diez por ciento (10%) del monto del contrato original, la misma que debe mantenerse vigente hasta el consentimiento de la liquidación final.

#### **Importante**

*Al amparo de lo dispuesto en el numeral 149.4 del artículo 149 del Reglamento de la Ley de Contrataciones del Estado, en los contratos de consultoría de obra, si el postor ganador de la buena pro solicita la retención del diez por ciento (10%) del monto del contrato original como garantía de fiel cumplimiento de contrato, debe consignarse lo siguiente:*

*“De fiel cumplimiento del contrato: [CONSIGNAR EL MONTO], a través de la retención que debe efectuar LA ENTIDAD, durante la primera mitad del número total de pagos a realizarse, de forma prorrateada, con cargo a ser devuelto a la finalización del mismo.”*

#### **CLÁUSULA OCTAVA: EJECUCIÓN DE GARANTÍAS POR FALTA DE RENOVACIÓN**

LA ENTIDAD puede solicitar la ejecución de las garantías cuando EL CONTRATISTA no las hubiere renovado antes de la fecha de su vencimiento, conforme a lo dispuesto en el literal a) del numeral 155.1 del artículo 155 del Reglamento de la Ley de Contrataciones del Estado.

#### **CLÁUSULA DÉCIMA: CONFORMIDAD DE LA PRESTACIÓN DEL SERVICIO**

La conformidad de la prestación del servicio se regula por lo dispuesto en el artículo 168 del Reglamento de la Ley de Contrataciones del Estado. La conformidad será otorgada por [CONSIGNAR EL ÁREA O UNIDAD ORGÁNICA QUE OTORGARÁ LA CONFORMIDAD].

De existir observaciones, LA ENTIDAD las comunica al CONTRATISTA, indicando claramente el sentido de estas, otorgándole un plazo para subsanar no menor de cinco (5) ni mayor de quince (15) días. Si pese al plazo otorgado, EL CONTRATISTA no cumpliera a cabalidad con la subsanación, LA ENTIDAD puede otorgar al CONTRATISTA periodos adicionales para las correcciones pertinentes. En este supuesto corresponde aplicar la penalidad por mora desde el vencimiento del plazo para subsanar.

Este procedimiento no resulta aplicable cuando la consultoría manifiestamente no cumpla con las características y condiciones ofrecidas, en cuyo caso LA ENTIDAD no otorga la conformidad,

<sup>18</sup> La oferta ganadora comprende a la oferta técnica y oferta económica del postor ganador de la buena pro.

debiendo considerarse como no ejecutada la prestación, aplicándose la penalidad que corresponda por cada día de atraso.

**CLÁUSULA UNDÉCIMA: DECLARACIÓN JURADA DEL CONTRATISTA**

EL CONTRATISTA declara bajo juramento que se compromete a cumplir las obligaciones derivadas del presente contrato, bajo sanción de quedar inhabilitado para contratar con el Estado en caso de incumplimiento.

**CLÁUSULA DUODÉCIMA: OBLIGACIÓN DE ATENDER LAS CONSULTAS**

EL CONTRATISTA asume la obligación de atender las consultas que le remita LA ENTIDAD, dentro de plazo previsto en el numeral 193.7 del artículo 193 del Reglamento de la Ley de Contrataciones del Estado. Ante la falta de absolución de dichas consultas, LA ENTIDAD adopta las acciones correspondientes.

**Advertencia**

**Constituye infracción pasible de sanción según lo previsto en el literal h) del numeral 50.1 del artículo 50 de la Ley, negarse injustificadamente a cumplir las obligaciones derivadas del contrato que deben ejecutarse con posterioridad al pago.**

**CLÁUSULA DÉCIMA TERCERA: RESPONSABILIDAD POR VICIOS OCULTOS**

La conformidad del servicio por parte de LA ENTIDAD no enerva su derecho a reclamar posteriormente por defectos o vicios ocultos, conforme a lo dispuesto por los artículos 40 de la Ley de Contrataciones del Estado y 173 de su Reglamento.

El plazo máximo de responsabilidad del contratista por errores o deficiencias o por vicios ocultos puede ser reclamada por la Entidad por **[CONSIGNAR TIEMPO EN AÑOS, NO MENOR DE TRES (3) AÑOS]** años después de la conformidad de obra otorgada por LA ENTIDAD”.

**CLÁUSULA DÉCIMA CUARTA: PENALIDADES**

Si EL CONTRATISTA incurre en retraso injustificado en la ejecución de las prestaciones objeto del contrato, LA ENTIDAD le aplica automáticamente una penalidad por mora por cada día de atraso, de acuerdo a la siguiente fórmula:

$$\text{Penalidad Diaria} = \frac{0.10 \times \text{monto vigente}}{F \times \text{plazo vigente en días}}$$

Donde:

**F = 0.25 para plazos mayores a sesenta (60) días o;**

**F = 0.40 para plazos menores o iguales a sesenta (60) días.**

El retraso se justifica a través de la solicitud de ampliación de plazo debidamente aprobado. Adicionalmente, se considera justificado el retraso y en consecuencia no se aplica penalidad, cuando EL CONTRATISTA acredite, de modo objetivamente sustentado, que el mayor tiempo transcurrido no le resulta imputable. En este último caso la calificación del retraso como justificado por parte de LA ENTIDAD no da lugar al pago de gastos generales ni costos directos de ningún tipo, conforme el numeral 162.5 del artículo 162 del Reglamento de la Ley de Contrataciones del Estado.

Adicionalmente a la penalidad por mora se aplicarán las siguientes penalidades:

N°	Supuestos de aplicación de penalidad	Forma de cálculo	Procedimiento
1	En caso el contratista incumpla con su obligación de ejecutar la prestación con el personal acreditado o debidamente sustituido.	0.50 UIT por cada día de ausencia del personal.	Según informe del Administrador del contrato y/o

N°	Supuestos de aplicación de penalidad	Forma de cálculo	Procedimiento
			supervisor del servicio.
2	Por falta de participación del personal clave en las visitas o reuniones programadas, salvo fuerza mayor debidamente sustentada.	0.50 UIT por cada inasistencia.	Según informe del Administrador del contrato y/o supervisor del servicio.
3	Por omitir o modificar en el contenido mínimo estipulado en las bases al estudio o expediente técnico sin autorización de ELECTROSUR, o lo establecido en las normas técnicas y el Código Nacional de Electricidad.	0,3 UIT Por cada Infracción	Según informe del Administrador del contrato y/o supervisor del servicio.
4	Por no cumplir con contar con el personal mínimo exigido para el cumplimiento del servicio de consultoría, cuando la presencia de éste sea requerida.	1.0 UIT por cada personal solicitado.	Según informe del Administrador del contrato y/o supervisor del servicio.
5	En caso de incumplimiento de presentación del plan de trabajo.	0.15 UIT Por cada día de atraso.	Según informe del Administrador del contrato y/o supervisor del servicio.

**NOTA:** Estas multas se cuantificarán tomando como referencia la Unidad Impositiva Tributaria (UIT) vigente al momento de cometerse la infracción.

#### Importante

*De haberse previsto establecer penalidades distintas a la penalidad por mora, incluir dichas penalidades, los supuestos de aplicación de penalidad, la forma de cálculo de la penalidad para cada supuesto y el procedimiento mediante el cual se verifica el supuesto a penalizar, conforme el artículo 163 del Reglamento de la Ley de Contrataciones del Estado.*

Estas penalidades se deducen de los pagos a cuenta o del pago final, según corresponda; o si fuera necesario, se cobra del monto resultante de la ejecución de la garantía de fiel cumplimiento.

Estos dos (2) tipos de penalidades pueden alcanzar cada una un monto máximo equivalente al diez por ciento (10%) del monto del contrato vigente, o de ser el caso, del ítem que debió ejecutarse.

Cuando se llegue a cubrir el monto máximo de la penalidad por mora o el monto máximo para otras penalidades, de ser el caso, LA ENTIDAD puede resolver el contrato por incumplimiento.

#### **CLÁUSULA DÉCIMA QUINTA: RESOLUCIÓN DEL CONTRATO**

Cualquiera de las partes puede resolver el contrato, de conformidad con el numeral 32.3 del artículo 32 y artículo 36 de la Ley de Contrataciones del Estado, y el artículo 164 de su Reglamento. De darse el caso, LA ENTIDAD procederá de acuerdo a lo establecido en el artículo 165 del Reglamento de la Ley de Contrataciones del Estado.

#### **CLÁUSULA DÉCIMA SEXTA: RESPONSABILIDAD DE LAS PARTES**

Cuando se resuelva el contrato por causas imputables a algunas de las partes, se debe resarcir los

daños y perjuicios ocasionados, a través de la indemnización correspondiente. Ello no obsta la aplicación de las sanciones administrativas, penales y pecuniarias a que dicho incumplimiento diere lugar, en el caso que éstas correspondan.

Lo señalado precedentemente no exime a ninguna de las partes del cumplimiento de las demás obligaciones previstas en el presente contrato.

#### **CLÁUSULA DÉCIMA SÉPTIMA: ANTICORRUPCIÓN**

EL CONTRATISTA declara y garantiza no haber, directa o indirectamente, o tratándose de una persona jurídica a través de sus socios, integrantes de los órganos de administración, apoderados, representantes legales, funcionarios, asesores o personas vinculadas a las que se refiere el artículo 7 del Reglamento de la Ley de Contrataciones del Estado, ofrecido, negociado o efectuado, cualquier pago o, en general, cualquier beneficio o incentivo ilegal en relación al contrato.

Asimismo, el CONTRATISTA se obliga a conducirse en todo momento, durante la ejecución del contrato, con honestidad, probidad, veracidad e integridad y de no cometer actos ilegales o de corrupción, directa o indirectamente o a través de sus socios, accionistas, participacionistas, integrantes de los órganos de administración, apoderados, representantes legales, funcionarios, asesores y personas vinculadas a las que se refiere el artículo 7 del Reglamento de la Ley de Contrataciones del Estado.

Además, EL CONTRATISTA se compromete a i) comunicar a las autoridades competentes, de manera directa y oportuna, cualquier acto o conducta ilícita o corrupta de la que tuviera conocimiento; y ii) adoptar medidas técnicas, organizativas y/o de personal apropiadas para evitar los referidos actos o prácticas.

Finalmente, EL CONTRATISTA se compromete a no colocar a los funcionarios públicos con los que deba interactuar, en situaciones reñidas con la ética. En tal sentido, reconoce y acepta la prohibición de ofrecerles a éstos cualquier tipo de obsequio, donación, beneficio y/o gratificación, ya sea de bienes o servicios, cualquiera sea la finalidad con la que se lo haga.

#### **CLÁUSULA DÉCIMA OCTAVA: MARCO LEGAL DEL CONTRATO**

Sólo en lo no previsto en este contrato, en la Ley de Contrataciones del Estado y su Reglamento, en las directivas que emita el OSCE y demás normativa especial que resulte aplicable, serán de aplicación supletoria las disposiciones pertinentes del Código Civil vigente, cuando corresponda, y demás normas de derecho privado.

#### **CLÁUSULA DÉCIMA NOVENA: SOLUCIÓN DE CONTROVERSIAS<sup>19</sup>**

Las controversias que surjan entre las partes durante la ejecución del contrato se resuelven mediante conciliación o arbitraje, según el acuerdo de las partes.

Cualquiera de las partes tiene derecho a iniciar el arbitraje a fin de resolver dichas controversias dentro del plazo de caducidad previsto en la Ley de Contrataciones del Estado y su Reglamento.

El arbitraje será institucional, el proceso Arbitral que se instaure, ya sea a petición de ELECTROSUR S.A. o EL CONTRATISTA será resuelto por un Tribunal Arbitral, es decir por un Órgano Colegiado conformado por tres miembros, de los cuales uno será el presidente.

Los miembros del Tribunal Arbitral deben ser profesionales que cuenten con especialización acreditada en Derecho Administrativo, Arbitraje y Contrataciones con el Estado.

El Arbitraje será de Derecho e Institucional, bajo la organización y administración del Centro de Arbitraje de la Cámara de Comercio, Industria y Producción de Tacna o de la Cámara de Comercio e Industria de Arequipa, conforme a sus Estatutos y Reglamentos, a los cuales las partes se someten incondicionalmente, declarando conocerlas y aceptarlas en su integridad.

---

<sup>19</sup> De acuerdo con el numeral 225.3 del artículo 225 del Reglamento, las partes pueden recurrir al arbitraje ad hoc cuando las controversias deriven de procedimientos de selección cuyo valor referencial sea menor o igual a cinco millones con 00/100 soles (S/ 5 000 000,00).

Facultativamente, cualquiera de las partes tiene el derecho a solicitar una conciliación dentro del plazo de caducidad correspondiente, según lo señalado en el artículo 224 del Reglamento de la Ley de Contrataciones del Estado, sin perjuicio de recurrir al arbitraje, en caso no se llegue a un acuerdo entre ambas partes o se llegue a un acuerdo parcial. Las controversias sobre nulidad del contrato solo pueden ser sometidas a arbitraje.

El Laudo arbitral emitido es inapelable, definitivo y obligatorio para las partes desde el momento de su notificación, según lo previsto en el numeral 45.21 del artículo 45 de la Ley de Contrataciones del Estado.

**CLÁUSULA VIGÉSIMA: FACULTAD DE ELEVAR A ESCRITURA PÚBLICA**

Cualquiera de las partes puede elevar el presente contrato a Escritura Pública corriendo con todos los gastos que demande esta formalidad.

**CLÁUSULA VIGÉSIMA PRIMERA: DOMICILIO PARA EFECTOS DE LA EJECUCIÓN CONTRACTUAL**

Las partes declaran el siguiente domicilio para efecto de las notificaciones que se realicen durante la ejecución del presente contrato:

DOMICILIO DE LA ENTIDAD: [.....]

DOMICILIO DEL CONTRATISTA: [CONSIGNAR EL DOMICILIO SEÑALADO POR EL POSTOR GANADOR DE LA BUENA PRO AL PRESENTAR LOS REQUISITOS PARA EL PERFECCIONAMIENTO DEL CONTRATO]

La variación del domicilio aquí declarado de alguna de las partes debe ser comunicada a la otra parte, formalmente y por escrito, con una anticipación no menor de quince (15) días calendario.

De acuerdo con las bases integradas, la oferta y las disposiciones del presente contrato, las partes lo firman por duplicado en señal de conformidad en la ciudad de [.....] al [CONSIGNAR FECHA].

\_\_\_\_\_  
“LA ENTIDAD”

\_\_\_\_\_  
“EL CONTRATISTA”

**Importante**

*Este documento puede firmarse digitalmente si ambas partes cuentan con firma digital, según la Ley N° 27269, Ley de Firmas y Certificados Digitales<sup>20</sup>.*

<sup>20</sup> Para mayor información sobre la normativa de firmas y certificados digitales ingresar a: <https://www.indecopi.gob.pe/web/firmas-digitales/firmar-y-certificados-digitales>

**CAPÍTULO VI**  
**CONSTANCIA DE PRESTACIÓN DE CONSULTORÍA DE OBRA**

De conformidad con el artículo 169 del Reglamento, se deja expresa constancia de la culminación de la prestación derivada del contrato mencionado en el numeral 3 del presente documento.

1	DATOS DEL DOCUMENTO	Número del documento						
		Fecha de emisión del documento						
2	DATOS DEL CONTRATISTA	Nombre, denominación o razón social						
		RUC						
		EN CASO EL CONTRATISTA SEA UN CONSORCIO, ADEMÁS SE DEBERÁ REGISTRAR LA SIGUIENTE INFORMACIÓN:						
		Nombre o razón social del integrante del consorcio	RUC	%	Descripción de las obligaciones			
3	DATOS DEL CONTRATO	Número del contrato						
		Tipo y número del procedimiento de selección						
		Objeto del contrato	Elaboración de Expediente Técnico		Supervisión de la elaboración del Expediente Técnico		Supervisión de Obra	
		Descripción del objeto del contrato						
		Fecha de suscripción del contrato						
		Monto total ejecutado del contrato						
		Plazo de ejecución contractual	Plazo original					días calendario
			Ampliación(es) de plazo					días calendario
			Total plazo					días calendario
			Fecha de inicio de la consultoría de obra					
Fecha final de la consultoría de obra								

En caso de elaboración de Expediente Técnico

4	DATOS DEL EXPEDIENTE TÉCNICO	Denominación del proyecto	
		Ubicación del proyecto	
		Monto del presupuesto	

En caso de Supervisión de Obras

5	DATOS DE LA OBRA	Denominación de la obra	
---	------------------	-------------------------	--



	Ubicación de la obra	
	Número de adicionales de obra	
	Monto total de los adicionales	
	Número de deductivos	
	Monto total de los deductivos	
	Monto total de la obra	

<b>6 APLICACIÓN DE PENALIDADES</b>	Monto de las penalidades por mora	
	Monto de otras penalidades	
	Monto total de las penalidades aplicadas	

<b>7 DATOS DE LA ENTIDAD</b>	Nombre de la Entidad	
	RUC de la Entidad	
	Nombres y apellidos del funcionario que emite la constancia	
	Cargo que ocupa en la Entidad	
	Teléfono de contacto	

<b>8</b>	
	<b>NOMBRE, FIRMA Y SELLO DEL FUNCIONARIO COMPETENTE</b>



## ANEXOS

## ANEXO N° 1

### DECLARACIÓN JURADA DE DATOS DEL POSTOR

Señores

**COMITÉ DE SELECCIÓN**

**ADJUDICACIÓN SIMPLIFICADA N° AS-035-2024-ES PRIMERA CONVOCATORIA.**

Presente. -

El que se suscribe, [.....], postor y/o Representante Legal de [CONSIGNAR EN CASO DE SER PERSONA JURÍDICA], identificado con [CONSIGNAR TIPO DE DOCUMENTO DE IDENTIDAD] N° [CONSIGNAR NÚMERO DE DOCUMENTO DE IDENTIDAD], con poder inscrito en la localidad de [CONSIGNAR EN CASO DE SER PERSONA JURÍDICA] en la Ficha N° [CONSIGNAR EN CASO DE SER PERSONA JURÍDICA] Asiento N° [CONSIGNAR EN CASO DE SER PERSONA JURÍDICA], **DECLARO BAJO JURAMENTO** que la siguiente información se sujeta a la verdad:

Nombre, Denominación o Razón Social :			
Domicilio Legal :			
RUC :	Teléfono(s) :		
MYPE <sup>21</sup>		Sí	No
Correo electrónico :			

#### **Autorización de notificación por correo electrónico:**

Autorizo que se notifiquen al correo electrónico indicado las siguientes actuaciones:

1. Solicitud de reducción de la oferta económica.
2. Solicitud de subsanación de los requisitos para perfeccionar el contrato.
3. Solicitud para presentar los documentos para perfeccionar el contrato, según orden de prelación, de conformidad con lo previsto en el artículo 141 del Reglamento.
4. Respuesta a la solicitud de acceso al expediente de contratación.

Asimismo, me comprometo a remitir la confirmación de recepción, en el plazo máximo de dos (2) días hábiles de recibida la comunicación.

[CONSIGNAR CIUDAD Y FECHA]

.....  
**Firma, Nombres y Apellidos del postor o Representante legal, según corresponda**

#### **Importante**

**La notificación dirigida a la dirección de correo electrónico consignada se entenderá válidamente efectuada cuando la Entidad reciba acuse de recepción.**

<sup>21</sup> Esta información será verificada por la Entidad en la página web del Ministerio de Trabajo y Promoción del Empleo en la sección consulta de empresas acreditadas en el REMYPE en el link <http://www2.trabajo.gob.pe/servicios-en-linea-2-2/> y se tendrá en consideración, en caso el postor ganador de la buena pro solicite la retención del diez por ciento (10%) del monto del contrato, en calidad de garantía de fiel cumplimiento, según lo señalado en el numeral 149.4 del artículo 149 y el numeral 151.2 del artículo 151 del Reglamento. Asimismo, dicha información se tendrá en cuenta en caso de empate, conforme a lo previsto en el artículo 91 del Reglamento.

**Importante**

**Cuando se trate de consorcios, la declaración jurada es la siguiente:**

**ANEXO N° 1**

**DECLARACIÓN JURADA DE DATOS DEL POSTOR**

Señores

**COMITÉ DE SELECCIÓN**

**ADJUDICACIÓN SIMPLIFICADA N° AS-035-2024-ES PRIMERA CONVOCATORIA.**

Presente. -

El que se suscribe, [.....], representante común del consorcio [CONSIGNAR EL NOMBRE DEL CONSORCIO], identificado con [CONSIGNAR TIPO DE DOCUMENTO DE IDENTIDAD] N° [CONSIGNAR NÚMERO DE DOCUMENTO DE IDENTIDAD], **DECLARO BAJO JURAMENTO** que la siguiente información se sujeta a la verdad:

Datos del consorciado 1					
Nombre, Denominación o Razón Social :					
Domicilio Legal :					
RUC :		Teléfono(s) :			
MYPE <sup>22</sup>		Sí		No	
Correo electrónico :					

Datos del consorciado 2					
Nombre, Denominación o Razón Social :					
Domicilio Legal :					
RUC :		Teléfono(s) :			
MYPE <sup>23</sup>		Sí		No	
Correo electrónico :					

Datos del consorciado ...					
Nombre, Denominación o Razón Social :					
Domicilio Legal :					
RUC :		Teléfono(s) :			
MYPE <sup>24</sup>		Sí		No	
Correo electrónico :					

**Autorización de notificación por correo electrónico:**

Correo electrónico del consorcio:

Autorizo que se notifiquen al correo electrónico indicado las siguientes actuaciones:

1. Solicitud de reducción de la oferta económica.

<sup>22</sup> Esta información será verificada por la Entidad en la página web del Ministerio de Trabajo y Promoción del Empleo en la sección consulta de empresas acreditadas en el REMYPE en el link <http://www2.trabajo.gob.pe/servicios-en-linea-2-2/> y se tendrá en consideración, en caso el consorcio ganador de la buena pro solicite la retención del diez por ciento (10%) del monto del contrato, en calidad de garantía de fiel cumplimiento, según lo señalado en el numeral 149.4 del artículo 149 y el numeral 151.2 del artículo 151 del Reglamento. Asimismo, dicha información se tendrá en cuenta en caso de empate, conforme a lo previsto en el artículo 91 del Reglamento. Para dichos efectos, todos los integrantes del consorcio deben acreditar la condición de micro o pequeña empresa.

<sup>23</sup> Ibídem.

<sup>24</sup> Ibídem.

2. Solicitud de subsanación de los requisitos para perfeccionar el contrato.
3. Solicitud para presentar los documentos para perfeccionar el contrato, según orden de prelación, de conformidad con lo previsto en el artículo 141 del Reglamento.
4. Respuesta a la solicitud de acceso al expediente de contratación.

Asimismo, me comprometo a remitir la confirmación de recepción, en el plazo máximo de dos (2) días hábiles de recibida la comunicación.

[CONSIGNAR CIUDAD Y FECHA]

.....  
**Firma, Nombres y Apellidos del representante  
común del consorcio**

**Importante**

*La notificación dirigida a la dirección de correo electrónico consignada se entenderá válidamente efectuada cuando la Entidad reciba acuse de recepción.*

## ANEXO N° 2

### DECLARACIÓN JURADA (ART. 52 DEL REGLAMENTO DE LA LEY DE CONTRATACIONES DEL ESTADO)

Señores

**COMITÉ DE SELECCIÓN**

**ADJUDICACIÓN SIMPLIFICADA N° AS-035-2024-ES PRIMERA CONVOCATORIA.**

Presente. -

Mediante el presente el suscrito, postor y/o Representante Legal de [CONSIGNAR EN CASO DE SER PERSONA JURÍDICA], declaro bajo juramento:

- i. No haber incurrido y me obligo a no incurrir en actos de corrupción, así como a respetar el principio de integridad.
- ii. No tener impedimento para postular en el procedimiento de selección ni para contratar con el Estado, conforme al artículo 11 de la Ley de Contrataciones del Estado.
- iii. Conocer las sanciones contenidas en la Ley de Contrataciones del Estado y su Reglamento, así como las disposiciones aplicables de la Ley N° 27444, Ley del Procedimiento Administrativo General.
- iv. Participar en el presente proceso de contratación en forma independiente sin mediar consulta, comunicación, acuerdo, arreglo o convenio con ningún proveedor; y, conocer las disposiciones del Decreto Legislativo N° 1034, Decreto Legislativo que aprueba la Ley de Represión de Conductas Anticompetitivas.
- v. Conocer, aceptar y someterme a las bases, condiciones y reglas del procedimiento de selección.
- vi. Ser responsable de la veracidad de los documentos e información que presento en el presente procedimiento de selección.
- vii. Comprometerme a mantener la oferta presentada durante el procedimiento de selección y a perfeccionar el contrato, en caso de resultar favorecido con la buena pro.

[CONSIGNAR CIUDAD Y FECHA]

.....  
**Firma, Nombres y Apellidos del postor o  
Representante legal, según corresponda**

#### Importante

*En el caso de consorcios, cada integrante debe presentar esta declaración jurada, salvo que sea presentada por el representante común del consorcio.*

### ANEXO N° 3

#### DECLARACIÓN JURADA DE CUMPLIMIENTO DE LOS TÉRMINOS DE REFERENCIA

Señores

**COMITÉ DE SELECCIÓN**

**ADJUDICACIÓN SIMPLIFICADA N° AS-035-2024-ES PRIMERA CONVOCATORIA.**

Presente. -

Es grato dirigirme a usted, para hacer de su conocimiento que luego de haber examinado las bases y demás documentos del procedimiento de la referencia y, conociendo todos los alcances y las condiciones detalladas en dichos documentos, el postor que suscribe ofrece el servicio de consultoría de obra [CONSIGNAR EL OBJETO DE LA CONVOCATORIA], de conformidad con los Términos de Referencia que se indican en el numeral 3.1 del Capítulo III de la sección específica de las bases y los documentos del procedimiento.

[CONSIGNAR CIUDAD Y FECHA]

.....  
**Firma, Nombres y Apellidos del postor o  
Representante legal o común, según corresponda**

#### Importante

*Adicionalmente, puede requerirse la presentación de documentación que acredite el cumplimiento de los términos de referencia, conforme a lo indicado en el acápite relacionado al contenido de las ofertas de la presente sección de las bases.*

**ANEXO N° 4**

**DECLARACIÓN JURADA DE PLAZO DE PRESTACIÓN DEL SERVICIO DE CONSULTORÍA DE OBRA**

Señores  
**COMITÉ DE SELECCIÓN**  
**ADJUDICACIÓN SIMPLIFICADA N° AS-035-2024-ES PRIMERA CONVOCATORIA.**  
Presente. -

Mediante el presente, con pleno conocimiento de las condiciones que se exigen en las bases del procedimiento de la referencia, me comprometo a prestar el servicio de consultoría de obra objeto del presente procedimiento de selección en el plazo de [CONSIGNAR EL PLAZO OFERTADO].

[CONSIGNAR CIUDAD Y FECHA]

.....  
**Firma, Nombres y Apellidos del postor o**  
**Representante legal o común, según corresponda**



## ANEXO N° 5

### PROMESA DE CONSORCIO

(Sólo para el caso en que un consorcio se presente como postor)

Señores

#### COMITÉ DE SELECCIÓN

#### ADJUDICACIÓN SIMPLIFICADA N° AS-035-2024-ES PRIMERA CONVOCATORIA.

Presente. -

Los suscritos declaramos expresamente que hemos convenido en forma irrevocable, durante el lapso que dure el procedimiento de selección, para presentar una oferta conjunta a la **ADJUDICACIÓN SIMPLIFICADA N°** [CONSIGNAR NOMENCLATURA DEL PROCEDIMIENTO].

Asimismo, en caso de obtener la buena pro, nos comprometemos a formalizar el contrato de consorcio, de conformidad con lo establecido por el artículo 140 del Reglamento de la Ley de Contrataciones del Estado, bajo las siguientes condiciones:

a) Integrantes del consorcio

1. [NOMBRE, DENOMINACIÓN O RAZÓN SOCIAL DEL CONSORCIADO 1].
2. [NOMBRE, DENOMINACIÓN O RAZÓN SOCIAL DEL CONSORCIADO 2].

b) Designamos a [CONSIGNAR NOMBRES Y APELLIDOS DEL REPRESENTANTE COMÚN], identificado con [CONSIGNAR TIPO DE DOCUMENTO DE IDENTIDAD] N° [CONSIGNAR NÚMERO DE DOCUMENTO DE IDENTIDAD], como representante común del consorcio para efectos de participar en todos los actos referidos al procedimiento de selección, suscripción y ejecución del contrato correspondiente con [CONSIGNAR NOMBRE DE LA ENTIDAD].

Asimismo, declaramos que el representante común del consorcio no se encuentra impedido, inhabilitado ni suspendido para contratar con el Estado.

c) Fijamos nuestro domicilio legal común en [.....].

d) Las obligaciones que corresponden a cada uno de los integrantes del consorcio son las siguientes:

1. OBLIGACIONES DE [NOMBRE, DENOMINACIÓN O RAZÓN SOCIAL DEL CONSORCIADO 1] [ % ]<sup>25</sup>

[DESCRIBIR LAS OBLIGACIONES DEL CONSORCIADO 1]

2. OBLIGACIONES DE [NOMBRE, DENOMINACIÓN O RAZÓN SOCIAL DEL CONSORCIADO 2] [ % ]<sup>26</sup>

[DESCRIBIR LAS OBLIGACIONES DEL CONSORCIADO 2]

TOTAL OBLIGACIONES

100%<sup>27</sup>

<sup>25</sup> Consignar únicamente el porcentaje total de las obligaciones, el cual debe ser expresado en número entero, sin decimales.

<sup>26</sup> Consignar únicamente el porcentaje total de las obligaciones, el cual debe ser expresado en número entero, sin decimales.

<sup>27</sup> Este porcentaje corresponde a la sumatoria de los porcentajes de las obligaciones de cada uno de los integrantes del consorcio.

[CONSIGNAR CIUDAD Y FECHA]

.....  
**Consortiado 1**  
Nombres, apellidos y firma del Consortiado 1  
o de su Representante Legal  
Tipo y N° de Documento de Identidad

.....  
**Consortiado 2**  
Nombres, apellidos y firma del Consortiado 2  
o de su Representante Legal  
Tipo y N° de Documento de Identidad

**Importante**

*De conformidad con el artículo 52 del Reglamento, las firmas de los integrantes del consorcio deben ser legalizadas.*

**ANEXO N° 6**

**OFERTA ECONÓMICA**

**ÍTEM N° [INDICAR NÚMERO]**

Señores

**COMITÉ DE SELECCIÓN**

**ADJUDICACIÓN SIMPLIFICADA N° AS-035-2024-ES PRIMERA CONVOCATORIA.**

Presente. -

Es grato dirigirme a usted, para hacer de su conocimiento que, de acuerdo con las bases, mi oferta económica es la siguiente:

CONCEPTO	OFERTA ECONÓMICA
SERVICIO DE CONSULTORÍA DE OBRA PARA LA ELABORACIÓN DEL EXPEDIENTE TÉCNICO DE OBRA DEL PROYECTO: "MEJORAMIENTO DE LA LINEA Y RED DE MEDIA TENSION DEL ALIMENTADOR O-163 DE LA S.E. YARADA - DISTRITO DE LA YARADA LOS PALOS - PROVINCIA DE TACNA - DEPARTAMENTO DE TACNA"	
<b>TOTAL</b>	

La oferta económica [CONSIGNAR LA MONEDA DE LA CONVOCATORIA] incluye todos los tributos, seguros, transporte, inspecciones, pruebas y, de ser el caso, los costos laborales conforme a la legislación vigente, así como cualquier otro concepto que pueda tener incidencia sobre el costo del servicio de consultoría a contratar; excepto la de aquellos postores que gocen de alguna exoneración legal, no incluirán en su oferta económica los tributos respectivos.

[CONSIGNAR CIUDAD Y FECHA]

.....  
**Firma, Nombres y Apellidos del postor o  
Representante legal o común, según corresponda**

**Importante**

- El postor debe consignar el monto total de la oferta económica, sin perjuicio, que de resultar favorecido con la buena pro, presente el detalle de precios unitarios y la estructura de costos para el perfeccionamiento del contrato.*
- En caso que el postor reduzca su oferta, según lo previsto en el artículo 68 del Reglamento, debe presentar nuevamente este Anexo.*
- El postor que goce de alguna exoneración legal, debe indicar que su oferta no incluye el tributo materia de la exoneración, debiendo incluir el siguiente texto:*

*"Mi oferta no incluye [CONSIGNAR EL TRIBUTO MATERIA DE LA EXONERACIÓN]".*

ANEXO N° 8

EXPERIENCIA DEL POSTOR EN LA ESPECIALIDAD

Señores  
**COMITÉ DE SELECCIÓN**  
**ADJUDICACIÓN SIMPLIFICADA N° AS-035-2024-ES PRIMERA CONVOCATORIA.**  
Presente. -

Mediante el presente, el suscrito detalla la siguiente EXPERIENCIA EN LA ESPECIALIDAD:

Nº	CLIENTE	OBJETO DEL CONTRATO	Nº CONTRATO / O/S / COMPROBANTE DE PAGO	FECHA DEL CONTRATO O CP <sup>28</sup>	FECHA DE LA CONFORMIDAD DE SER EL CASO <sup>29</sup>	EXPERIENCIA PROVENIENTE <sup>30</sup> DE:	MONEDA	IMPORTE <sup>31</sup>	TIPO DE CAMBIO VENTA <sup>32</sup>	MONTO FACTURADO ACUMULADO <sup>33</sup>
1										
2										
3										
4										

<sup>28</sup> Se refiere a la fecha de suscripción del contrato, de la emisión de la Orden de Servicios o de cancelación del comprobante de pago, según corresponda.

<sup>29</sup> Únicamente, cuando la fecha del perfeccionamiento del contrato, sea previa a los diez (10) años anteriores a la fecha de presentación de ofertas, caso en el cual el postor debe acreditar que la conformidad se emitió dentro de dicho periodo.

<sup>30</sup> Si el titular de la experiencia no es el postor, consignar si dicha experiencia corresponde a la matriz en caso que el postor sea sucursal, o fue transmitida por reorganización societaria, debiendo acompañar la documentación sustentatoria correspondiente. Al respecto, según la Opinión N° 216-2017/DTN *“Considerando que la sociedad matriz y la sucursal constituyen la misma persona jurídica, la sucursal puede acreditar como suya la experiencia de su matriz”*. Del mismo modo, según lo previsto en la Opinión N° 010-2013/DTN, *“... en una operación de reorganización societaria que comprende tanto una fusión como una escisión, la sociedad resultante podrá acreditar como suya la experiencia de la sociedad incorporada o absorbida, que se extingue producto de la fusión; asimismo, si en virtud de la escisión se transfiere un bloque patrimonial consistente en una línea de negocio completa, la sociedad resultante podrá acreditar como suya la experiencia de la sociedad escindida, correspondiente a la línea de negocio transmitida. De esta manera, la sociedad resultante podrá emplear la experiencia transmitida, como consecuencia de la reorganización societaria antes descrita, en los futuros procesos de selección en los que participe”*.

<sup>31</sup> Se refiere al monto del contrato ejecutado incluido adicionales y reducciones, de ser el caso.

<sup>32</sup> El tipo de cambio venta debe corresponder al publicado por la SBS correspondiente a la fecha de suscripción del contrato, de la emisión de la Orden de Servicios o de cancelación del comprobante de pago, según corresponda.

<sup>33</sup> Consignar en la moneda establecida en las bases.

Nº	CLIENTE	OBJETO DEL CONTRATO	Nº CONTRATO / O/S / COMPROBANTE DE PAGO	FECHA DEL CONTRATO O CP <sup>28</sup>	FECHA DE LA CONFORMIDAD DE SER EL CASO <sup>29</sup>	EXPERIENCIA PROVENIENTE <sup>30</sup> DE:	MONEDA	IMPORTE <sup>31</sup>	TIPO DE CAMBIO VENTA <sup>32</sup>	MONTO FACTURADO ACUMULADO <sup>33</sup>
5										
6										
7										
8										
9										
10										
...										
20										
TOTAL										

[CONSIGNAR CIUDAD Y FECHA]

.....  
Firma, Nombres y Apellidos del postor o  
Representante legal o común, según corresponda

## ANEXO N° 9

### DECLARACIÓN JURADA (NUMERAL 49.4 DEL ARTÍCULO 49 DEL REGLAMENTO)

Señores

**COMITÉ DE SELECCIÓN**

**ADJUDICACIÓN SIMPLIFICADA N° AS-035-2024-ES PRIMERA CONVOCATORIA.**

Presente. -

Mediante el presente el suscrito, postor y/o Representante Legal de [CONSIGNAR EN CASO DE SER PERSONA JURÍDICA], declaro que la experiencia que acredito de la empresa [CONSIGNAR LA DENOMINACIÓN DE LA PERSONA JURÍDICA] como consecuencia de una reorganización societaria, no se encuentra en el supuesto establecido en el numeral 49.4 del artículo 49 del Reglamento.

[CONSIGNAR CIUDAD Y FECHA]

.....  
**Firma, Nombres y Apellidos del postor o  
Representante legal, según corresponda**

#### **Importante**

*A efectos de cautelar la veracidad de esta declaración, el postor puede verificar la información de la Relación de Proveedores Sancionados por el Tribunal de Contrataciones del Estado con Sanción Vigente en <http://portal.osce.gob.pe/rnp/content/relación-de-proveedores-sancionados>.*

*También le asiste dicha facultad al órgano encargado de las contrataciones o al órgano de la Entidad al que se le haya asignado la función de verificación de la oferta presentada por el postor ganador de la buena pro.*

**ANEXO N° 10**

**SOLICITUD DE BONIFICACIÓN DEL DIEZ POR CIENTO (10%) POR SERVICIOS PRESTADOS FUERA DE LA PROVINCIA DE LIMA Y CALLAO (DE SER EL CASO, SOLO PRESENTAR ESTA SOLICITUD EN EL ÍTEM [INCLUIR EN CASO CORRESPONDA, EN PROCEDIMIENTOS POR RELACIÓN DE ÍTEMS, CONSIGNANDO EL N° DEL ÍTEM O ÍTEMS CUYO VALOR REFERENCIAL NO SUPERA LOS DOSCIENTOS MIL SOLES (S/ 200,000.00)])**

Señores  
**COMITÉ DE SELECCIÓN**  
**ADJUDICACIÓN SIMPLIFICADA N° AS-035-2024-ES PRIMERA CONVOCATORIA.**  
Presente. -

Mediante el presente el suscrito, postor y/o Representante Legal de [CONSIGNAR EN CASO DE SER PERSONA JURÍDICA], solicito la asignación de la bonificación del diez por ciento (10%) sobre el puntaje total en [EN EL CASO DE PROCEDIMIENTOS DE SELECCIÓN SEGÚN RELACIÓN DE ÍTEMS, CONSIGNAR EL ÍTEM O ÍTEMS, SEGÚN CORRESPONDA, EN LOS QUE SE SOLICITA LA BONIFICACIÓN] debido a que el domicilio de mi representada se encuentra ubicado en la provincia o provincia colindante donde se ejecuta la prestación.

[CONSIGNAR CIUDAD Y FECHA]

.....  
**Firma, Nombres y Apellidos del postor o Representante legal, según corresponda**

**Importante**

- *Para asignar la bonificación, el órgano encargado de las contrataciones o el comité de selección, según corresponda, verifica el domicilio consignado por el postor en el Registro Nacional de Proveedores (RNP).*
- *Para que el postor pueda acceder a la bonificación, debe cumplir con las condiciones establecidas en el literal f) del artículo 50 del Reglamento.*

**Importante**

*Cuando se trate de consorcios, la declaración jurada es la siguiente:*

**ANEXO N° 10**

**SOLICITUD DE BONIFICACIÓN DEL DIEZ POR CIENTO (10%) POR SERVICIOS PRESTADOS FUERA DE LA PROVINCIA DE LIMA Y CALLAO (DE SER EL CASO, SOLO PRESENTAR ESTA SOLICITUD EN EL ÍTEM [INCLUIR EN CASO CORRESPONDA, EN PROCEDIMIENTOS POR RELACIÓN DE ÍTEMS, CONSIGNANDO EL N° DEL ÍTEM O ÍTEMS CUYO VALOR REFERENCIAL NO SUPERA LOS DOSCIENTOS MIL SOLES (S/ 200,000.00)])**

Señores  
**COMITÉ DE SELECCIÓN**  
**ADJUDICACIÓN SIMPLIFICADA N° AS-035-2024-ES PRIMERA CONVOCATORIA.**  
Presente. -

Mediante el presente el que se suscribe, [.....], representante común del consorcio [CONSIGNAR EL NOMBRE DEL CONSORCIO], solicito la asignación de la bonificación del diez por ciento (10%) sobre el puntaje total en [CONSIGNAR EL ÍTEM O ÍTEMS, SEGÚN CORRESPONDA, EN LOS QUE SE SOLICITA LA BONIFICACIÓN] debido a que los domicilios de todos los integrantes del consorcio se encuentran ubicados en la provincia o provincias colindantes donde se ejecuta la prestación.

[CONSIGNAR CIUDAD Y FECHA]

.....  
**Firma, Nombres y Apellidos del representante  
común del consorcio**

**Importante**

- *Para asignar la bonificación, el órgano encargado de las contrataciones o el comité de selección, según corresponda, verifica el domicilio consignado de los integrantes del consorcio, en el Registro Nacional de Proveedores (RNP).*
- *Para que un consorcio pueda acceder a la bonificación, cada uno de sus integrantes debe cumplir con las condiciones establecidas en el literal f) del artículo 50 del Reglamento.*



## ANEXO N° 11

### SOLICITUD DE BONIFICACIÓN DEL CINCO POR CIENTO (5%) POR TENER LA CONDICIÓN DE MICRO Y PEQUEÑA EMPRESA

Señores

**COMITÉ DE SELECCIÓN**

**ADJUDICACIÓN SIMPLIFICADA N° AS-035-2024-ES PRIMERA CONVOCATORIA.**

Presente. -

Mediante el presente el suscrito, postor y/o Representante legal de [CONSIGNAR EN CASO DE SER PERSONA JURÍDICA], solicito la asignación de la bonificación del cinco por ciento (5%) sobre el puntaje total obtenido, debido a que mi representada cuenta con la condición de micro y pequeña empresa.

[CONSIGNAR CIUDAD Y FECHA]

.....  
Firma, Nombres y Apellidos del postor o  
Representante legal o común, según corresponda

#### Importante

- *Para asignar la bonificación, el órgano encargado de las contrataciones o comité de selección, según corresponda, verifica la página web del Ministerio de Trabajo y Promoción del Empleo en la sección consulta de empresas acreditadas en el REMYPE en el link <http://www2.trabajo.gob.pe/servicios-en-linea-2-2/>.*
- *Para que un consorcio pueda acceder a la bonificación, cada uno de sus integrantes debe cumplir con la condición de micro y pequeña empresa.*

ANEXO N° 12

**AUTORIZACIÓN DE NOTIFICACIÓN DE LA DECISIÓN DE LA ENTIDAD SOBRE LA  
SOLICITUD DE AMPLIACIÓN DE PLAZO MEDIANTE MEDIOS ELECTRÓNICOS DE  
COMUNICACIÓN**

**(DOCUMENTO A PRESENTAR EN EL PERFECCIONAMIENTO DEL CONTRATO)**

Señores

**COMITÉ DE SELECCIÓN**

**ADJUDICACIÓN SIMPLIFICADA N° AS-035-2024-ES PRIMERA CONVOCATORIA.**

Presente. -

El que se suscribe, [.....], postor adjudicado y/o Representante Legal de [CONSIGNAR EN CASO DE SER PERSONA JURÍDICA], identificado con [CONSIGNAR TIPO DE DOCUMENTO DE IDENTIDAD] N° [CONSIGNAR NÚMERO DE DOCUMENTO DE IDENTIDAD], autorizo que durante la ejecución del contrato se me notifique al correo electrónico [INDICAR EL CORREO ELECTRÓNICO] lo siguiente:

✓ Notificación de la decisión de la Entidad respecto a la solicitud de ampliación de plazo.

[CONSIGNAR CIUDAD Y FECHA]

.....  
**Firma, Nombres y Apellidos del postor o  
Representante legal o común, según  
corresponda**

**Importante**

*La notificación de la decisión de la Entidad respecto a la solicitud de ampliación de plazo se efectúa por medios electrónicos de comunicación, siempre que se cuente con la autorización correspondiente y sea posible obtener un acuse de recibo a través del mecanismo utilizado.*