



BASES ESTÁNDAR DE ADJUDICACIÓN SIMPLIFICADA PARA LA CONTRATACIÓN DE SERVICIOS EN GENERAL

Aprobado mediante Directiva N°001-2019-OSCE/CD



SUB DIRECCIÓN DE NORMATIVIDAD – DIRECCIÓN TÉCNICO NORMATIVA
ORGANISMO SUPERVISOR DE LAS CONTRATACIONES DEL ESTADO - OSCE



MUNICIPALIDAD PROVINCIAL DE SAN IGNACIO



ADJUDICACIÓN SIMPLIFICADA N° 046-2023-MPSI/CS-1 (PRIMERA CONVOCATORIA)

SIMBOLOGÍA UTILIZADA:

N°	Símbolo	Descripción
1	[ABC] / [.....]	La información solicitada dentro de los corchetes sombreados debe ser completada por la Entidad durante la elaboración de las bases.
2	[ABC] / [.....]	Es una indicación, o información que deberá ser completada por la Entidad con posterioridad al otorgamiento de la buena pro para el caso específico de la elaboración de la PROFORMA DEL CONTRATO; o por los proveedores, en el caso de los ANEXOS de la oferta.
3	Importante • Abc	Se refiere a consideraciones importantes a tener en cuenta por el órgano encargado de las contrataciones o comité de selección, según corresponda y por los proveedores.
4	Advertencia • Abc	Se refiere a advertencias a tener en cuenta por el órgano encargado de las contrataciones o comité de selección, según corresponda y por los proveedores.
5	Importante para la Entidad • Xyz	Se refiere a consideraciones importantes a tener en cuenta por el órgano encargado de las contrataciones o comité de selección, según corresponda y deben ser eliminadas una vez culminada la elaboración de las bases.

CARACTERÍSTICAS DEL DOCUMENTO:

Las bases estándar deben ser elaboradas en formato WORD, y deben tener las siguientes características:

N°	Características	Parámetros
1	Márgenes	Superior : 2.5 cm Inferior: 2.5 cm Izquierda: 2.5 cm Derecha: 2.5 cm
2	Fuente	Arial
3	Estilo de Fuente	Normal: Para el contenido en general Cursiva: Para el encabezado y pie de página Para las Consideraciones importantes (Ítem 3 del cuadro anterior)
4	Color de Fuente	Automático: Para el contenido en general Azul : Para las Consideraciones importantes (Ítem 3 del cuadro anterior)
5	Tamaño de Letra	16 : Para las dos primeras hojas de las Secciones General y Específica 11 : Para el nombre de los Capítulos. 10 : Para el cuerpo del documento en general 9 : Para el encabezado y pie de página Para el contenido de los cuadros, pudiendo variar, según la necesidad 8 : Para las Notas al pie
6	Alineación	Justificada: Para el contenido en general y notas al pie. Centrada: Para la primera página, los títulos de las Secciones y nombres de los Capítulos)
7	Interlineado	Sencillo
8	Espaciado	Anterior: 0 Posterior: 0
9	Subrayado	Para los nombres de las Secciones y para resaltar o hacer hincapié en algún concepto

INSTRUCCIONES DE USO:

- Una vez registrada la información solicitada dentro de los corchetes sombreados en gris, el texto deberá quedar en letra tamaño 10, con estilo normal, sin formato de negrita y sin sombreadar.
- La nota **IMPORTANTE** no puede ser modificada ni eliminada en la Sección General. En el caso de la Sección Específica debe seguirse la instrucción que se indica en dicha nota.

Elaboradas en enero de 2019 Modificadas en marzo, junio y diciembre de 2019, julio 2020, julio y diciembre 2021, junio y octubre de 2022



BASES ESTÁNDAR DE ADJUDICACIÓN SIMPLIFICADA PARA LA CONTRATACIÓN DE SERVICIOS EN GENERAL

ADJUDICACIÓN SIMPLIFICADA N° 046-2023-MPSI/CS-1 PRIMERA CONVOCATORIA



**CONTRATACION DEL SERVICIO DE FABRICACION E
INSTALACION DE ESTRUCTURA METALICA Y
COBERTURA CON PANELES TERMOACUSTICOS
MULTICAPA EN UPVC TK6s E=3MM INCLUYE
ACCESORIOS PARA LA OBRA: MEJORAMIENTO Y
AMPLIACION DEL SERVICIO EDUCATIVO EN EL NIVEL
PRIMARIO Y SECUNDARIO DE LA IE. 16457 HORACIO
ZEVALLOS GAMRZ, DISTRITO Y PROVINCIA SAN
IGNACIO, DEPARTAMENTO CAJAMARCA.**

SAN IGNACIO - CAJAMARCA

JUNIO - 2023



DEBER DE COLABORACIÓN

La Entidad y todo proveedor que se someta a las presentes Bases, sea como participante, postor y/o contratista, deben conducir su actuación conforme a los principios previstos en la Ley de Contrataciones del Estado.

En este contexto, se encuentran obligados a prestar su colaboración al OSCE y a la Secretaría Técnica de la Comisión de Defensa de la Libre Competencia del INDECOPI, en todo momento según corresponda a sus competencias, a fin de comunicar presuntos casos de fraude, colusión y corrupción por parte de los funcionarios y servidores de la Entidad, así como los proveedores y demás actores que participan en el proceso de contratación.

De igual forma, deben poner en conocimiento del OSCE y a la Secretaría Técnica de la Comisión de Defensa de la Libre Competencia del INDECOPI los indicios de conductas anticompetitivas que se presenten durante el proceso de contratación, en los términos del Decreto Legislativo N° 1034, "Ley de Represión de Conductas Anticompetitivas", o norma que la sustituya, así como las demás normas de la materia.

La Entidad y todo proveedor que se someta a las presentes Bases, sea como participante, postor y/o contratista del proceso de contratación deben permitir al OSCE o a la Secretaría Técnica de la Comisión de Defensa de la Libre Competencia del INDECOPI el acceso a la información referida a las contrataciones del Estado que sea requerida, prestar testimonio o absolución de posiciones que se requieran, entre otras formas de colaboración.



SECCIÓN GENERAL

DISPOSICIONES COMUNES DEL PROCEDIMIENTO DE SELECCIÓN

(ESTA SECCIÓN NO DEBE SER MODIFICADA EN NINGÚN EXTREMO, BAJO SANCIÓN DE NULIDAD)



CAPÍTULO I ETAPAS DEL PROCEDIMIENTO DE SELECCIÓN

1.1. REFERENCIAS

Cuando en el presente documento se mencione la palabra Ley, se entiende que se está haciendo referencia a la Ley N° 30225, Ley de Contrataciones del Estado, y cuando se mencione la palabra Reglamento, se entiende que se está haciendo referencia al Reglamento de la Ley de Contrataciones del Estado aprobado por Decreto Supremo N° 344-2018-EF.

Las referidas normas incluyen sus respectivas modificaciones, de ser el caso.

1.2. CONVOCATORIA

Se realiza a través de su publicación en el SEACE de conformidad con lo señalado en el artículo 54 del Reglamento, en la fecha señalada en el calendario del procedimiento de selección, debiendo adjuntar las bases y resumen ejecutivo.

1.3. REGISTRO DE PARTICIPANTES

El registro de participantes se realiza conforme al artículo 55 del Reglamento. En el caso de un consorcio, basta que se registre uno (1) de sus integrantes.

Importante

- Para registrarse como participante en un procedimiento de selección convocado por las Entidades del Estado Peruano, es necesario que los proveedores cuenten con inscripción vigente y estar habilitados ante el Registro Nacional de Proveedores (RNP) que administra el Organismo Supervisor de las Contrataciones del Estado (OSCE). Para obtener mayor información, se puede ingresar a la siguiente dirección electrónica: www.rnp.gob.pe.
- Los proveedores que deseen registrar su participación deben ingresar al SEACE utilizando su Certificado SEACE (usuario y contraseña). Asimismo, deben observar las instrucciones señaladas en el documento de orientación "Guía para el registro de participantes electrónico" publicado en <https://www2.seace.gob.pe/>.
- En caso los proveedores no cuenten con inscripción vigente en el RNP y/o se encuentren inhabilitados o suspendidos para ser participantes, postores y/o contratistas, el SEACE restringirá su registro, quedando a potestad de estos intentar nuevamente registrar su participación en el procedimiento de selección en cualquier otro momento, dentro del plazo establecido para dicha etapa, siempre que haya obtenido la vigencia de su inscripción o quedado sin efecto la sanción que le impuso el Tribunal de Contrataciones del Estado.

1.4. FORMULACIÓN DE CONSULTAS Y OBSERVACIONES A LAS BASES

La formulación de consultas y observaciones a las bases se efectúa de conformidad con lo establecido en los numerales 72.1 y 72.2 del artículo 72 del Reglamento, así como el literal a) del artículo 89 del Reglamento.

Importante

No pueden formularse consultas ni observaciones respecto del contenido de una ficha de homologación aprobada. Las consultas y observaciones que se formulen sobre el particular, se tienen como no presentadas.

1.5. ABSOLUCIÓN DE CONSULTAS, OBSERVACIONES E INTEGRACIÓN DE BASES

La absolución de consultas, observaciones e integración de las bases se realizan conforme a las disposiciones previstas en el numeral 72.4 del artículo 72 del Reglamento y el literal a) del artículo 89 del Reglamento.

Importante

- No se absolverán consultas y observaciones a las bases que se presenten en forma física.
- Cuando exista divergencia entre lo indicado en el pliego de absolución de consultas y observaciones y la integración de bases, prevalece lo absuelto en el referido pliego; sin perjuicio, del deslinde de responsabilidades correspondiente.



ADJUDICACIÓN SIMPLIFICADA N° 046-2023-MPSI/CS-1 (PRIMERA CONVOCATORIA)

1.6. FORMA DE PRESENTACIÓN DE OFERTAS

Las ofertas se presentan conforme lo establecido en el artículo 59 y en el artículo 90 del Reglamento.

Las declaraciones juradas, formatos o formularios previstos en las bases que conforman la oferta deben estar debidamente firmados por el postor (firma manuscrita o digital, según la Ley N° 27269, Ley de Firmas y Certificados Digitales). Los demás documentos deben ser visados por el postor. En el caso de persona jurídica, por su representante legal, apoderado o mandatario designado para dicho fin y, en el caso de persona natural, por este o su apoderado. No se acepta el pegado de la imagen de una firma o visto. Las ofertas se presentan foliadas.

Importante

- Los formularios electrónicos que se encuentran en el SEACE y que los proveedores deben llenar para presentar sus ofertas, tienen carácter de declaración jurada.
- En caso la información contenida en los documentos escaneados que conforman la oferta no coincida con lo declarado a través del SEACE, prevalece la información declarada en los documentos escaneados.
- No se tomarán en cuenta las ofertas que se presenten en físico a la Entidad.

1.7. PRESENTACIÓN Y APERTURA DE OFERTAS

El participante presentará su oferta de manera electrónica a través del SEACE, desde las 00:01 horas hasta las 23:59 horas del día establecido para el efecto en el cronograma del procedimiento; adjuntando el archivo digitalizado que contenga los documentos que conforman la oferta de acuerdo a lo requerido en las bases.

El participante debe verificar antes de su envío, bajo su responsabilidad, que el archivo pueda ser descargado y su contenido sea legible.

Importante

Los integrantes de un consorcio no pueden presentar ofertas individuales ni conformar más de un consorcio en un procedimiento de selección, o en un determinado ítem cuando se trate de procedimientos de selección según relación de ítems.

En la apertura electrónica de la oferta, el órgano encargado de las contrataciones o el comité de selección, según corresponda, verifica la presentación de lo exigido en la sección específica de las bases de conformidad con el numeral 73.2 del artículo 73 del Reglamento y determina si las ofertas responden a las características y/o requisitos y condiciones de los Términos de Referencia, detallados en la sección específica de las bases. De no cumplir con lo requerido, la oferta se considera no admitida.

1.8. EVALUACIÓN DE LAS OFERTAS

La evaluación de las ofertas se realiza conforme a lo establecido en el numeral 74.1 y el literal a) del numeral 74.2 del artículo 74 del Reglamento.

En el supuesto de que dos (2) o más ofertas empaten, la determinación del orden de prelación de las ofertas empatadas se efectúa siguiendo estrictamente el orden establecido en el numeral 91.1 del artículo 91 del Reglamento.

El desempate mediante sorteo se realiza de manera electrónica a través del SEACE.

Importante

En el caso de contratación de servicios en general que se presten fuera de la provincia de Lima y Callao, cuyo valor estimado no supere los doscientos mil Soles (S/ 200,000.00), a solicitud del postor se asigna una bonificación equivalente al diez por ciento (10%) sobre el puntaje total obtenido por los postores con domicilio en la provincia donde prestará el servicio, o en las provincias colindantes, sean o no pertenecientes al mismo departamento o región. El domicilio es el consignado en la constancia de inscripción ante el RNP. Lo mismo aplica en el caso de procedimientos de selección por relación de ítems, cuando algún ítem no supera el monto



ADJUDICACIÓN SIMPLIFICADA N° 046-2023-MPSI/CS-1 (9PRIMERA CONVOCATORIA)

señalado anteriormente.

1.9. CALIFICACIÓN DE OFERTAS

La calificación de las ofertas se realiza conforme a lo establecido en los numerales 75.1 y 75.2 del artículo 75 del Reglamento.

1.10. SUBSANACIÓN DE LAS OFERTAS

La subsanación de las ofertas se sujeta a lo establecido en el artículo 60 del Reglamento. El plazo que se otorgue para la subsanación no puede ser inferior a un (1) día hábil

La solicitud de subsanación se realiza de manera electrónica a través del SEACE y será remitida al correo electrónico consignado por el postor al momento de realizar su inscripción en el RNP, siendo su responsabilidad el permanente seguimiento de las notificaciones a dicho correo. La notificación de la solicitud se entiende efectuada el día de su envío al correo electrónico.

La presentación de las subsanaciones se realiza a través del SEACE. No se tomará en cuenta la subsanación que se presente en físico a la Entidad.

1.11. RECHAZO DE LAS OFERTAS

Previo al otorgamiento de la buena pro, el órgano encargado de las contrataciones o el comité de selección, según corresponda, revisa las ofertas económicas que cumplen los requisitos de calificación, de conformidad con lo establecido para el rechazo de ofertas, previsto en el artículo 68 del Reglamento, de ser el caso.

De rechazarse alguna de las ofertas calificadas, el órgano encargado de las contrataciones o el comité de selección, según corresponda, revisa el cumplimiento de los requisitos de calificación de los postores que siguen en el orden de prelación, en caso las hubiere.

1.12. OTORGAMIENTO DE LA BUENA PRO

Definida la oferta ganadora, el órgano encargado de las contrataciones o el comité de selección, según corresponda, otorga la buena pro mediante su publicación en el SEACE, incluyendo el cuadro comparativo y las actas debidamente motivadas de los resultados de la admisión, no admisión, evaluación, calificación, descalificación, rechazo y el otorgamiento de la buena pro.

1.13. CONSENTIMIENTO DE LA BUENA PRO

Cuando se hayan presentado dos (2) o más ofertas, el consentimiento de la buena pro se produce a los cinco (5) días hábiles siguientes de la notificación de su otorgamiento, sin que los postores hayan ejercido el derecho de interponer el recurso de apelación.

En caso, que se haya presentado una sola oferta, el consentimiento de la buena pro se produce el mismo día de la notificación de su otorgamiento.

El consentimiento del otorgamiento de la buena pro se publica en el SEACE al día hábil siguiente de producido.

Importante

Una vez consentido el otorgamiento de la buena pro, el órgano encargado de las contrataciones o el órgano de la Entidad al que se haya asignado tal función realiza la verificación de la oferta presentada por el postor ganador de la buena pro conforme lo establecido en el numeral 64.6 del artículo 64 del Reglamento.



CAPÍTULO II

SOLUCIÓN DE CONTROVERSIAS DURANTE EL PROCEDIMIENTO DE SELECCIÓN

2.1. RECURSO DE APELACIÓN

A través del recurso de apelación se pueden impugnar los actos dictados durante el desarrollo del procedimiento de selección hasta antes del perfeccionamiento del contrato.

El recurso de apelación se presenta ante la Entidad convocante, y es conocido y resuelto por su Titular, cuando el valor estimado sea igual o menor a cincuenta (50) UIT. Cuando el valor estimado sea mayor a dicho monto, el recurso de apelación se presenta ante y es resuelto por el Tribunal de Contrataciones del Estado.

En los procedimientos de selección según relación de ítems, el valor estimado total del procedimiento determina ante quién se presenta el recurso de apelación.

Los actos que declaren la nulidad de oficio, la cancelación del procedimiento de selección y otros actos emitidos por el Titular de la Entidad que afecten la continuidad de este, se impugnan ante el Tribunal de Contrataciones del Estado.

Importante

- Una vez otorgada la buena pro, el órgano encargado de las contrataciones o el comité de selección, según corresponda, está en la obligación de permitir el acceso de los participantes y postores al expediente de contratación, salvo la información calificada como secreta, confidencial o reservada por la normativa de la materia, a más tardar dentro del día siguiente de haberse solicitado por escrito.

Luego de otorgada la buena pro no se da a conocer las ofertas cuyos requisitos de calificación no fueron analizados y revisados por el órgano encargado de las contrataciones o el comité de selección, según corresponda.

- A efectos de recoger la información de su interés, los postores pueden valerse de distintos medios, tales como: (i) la lectura y/o toma de apuntes, (ii) la captura y almacenamiento de imágenes, e incluso (iii) pueden solicitar copia de la documentación obrante en el expediente, siendo que, en este último caso, la Entidad deberá entregar dicha documentación en el menor tiempo posible, previo pago por tal concepto.
- El recurso de apelación se presenta ante la Mesa de Partes del Tribunal o ante las oficinas desconcentradas del OSCE, o en la Unidad de Trámite Documentario de la Entidad, según corresponda.

2.2. PLAZOS DE INTERPOSICIÓN DEL RECURSO DE APELACIÓN

La apelación contra el otorgamiento de la buena pro o contra los actos dictados con anterioridad a ella se interpone dentro de los cinco (5) días hábiles siguientes de haberse notificado el otorgamiento de la buena pro.

La apelación contra los actos dictados con posterioridad al otorgamiento de la buena pro, contra la declaración de nulidad, cancelación y declaratoria de desierto del procedimiento, se interpone dentro de los cinco (5) días hábiles siguientes de haberse tomado conocimiento del acto que se desea impugnar.



CAPÍTULO III DEL CONTRATO

3.1. PERFECCIONAMIENTO DEL CONTRATO

Los plazos y el procedimiento para perfeccionar el contrato se realiza conforme a lo indicado en el artículo 141 del Reglamento.

El contrato se perfecciona con la suscripción del documento que lo contiene, salvo en los contratos cuyo monto del valor estimado no supere los doscientos mil Soles (S/ 200,000.00), en los que se puede perfeccionar con la recepción de la orden de servicios, conforme a lo previsto en la sección específica de las bases.

En el caso de procedimientos de selección por relación de ítems, se puede perfeccionar el contrato con la suscripción del documento o con la recepción de una orden de servicios, cuando el valor estimado del ítem corresponda al parámetro establecido en el párrafo anterior.

Importante

El órgano encargado de las contrataciones o el comité de selección, según corresponda, debe consignar en la sección específica de las bases la forma en que se perfeccionará el contrato, sea con la suscripción del contrato o la recepción de la orden de servicios. En caso la Entidad perfeccione el contrato con la recepción de la orden de servicios no debe incluir la proforma del contrato establecida en el Capítulo V de la sección específica de las bases.

Para perfeccionar el contrato, el postor ganador de la buena pro debe presentar los documentos señalados en el artículo 139 del Reglamento y los previstos en la sección específica de las bases.

3.2. GARANTÍAS

Las garantías que deben otorgar los postores y/o contratistas, según corresponda, son las de fiel cumplimiento del contrato y por los adelantos.

3.2.1. GARANTÍA DE FIEL CUMPLIMIENTO

Como requisito indispensable para perfeccionar el contrato, el postor ganador debe entregar a la Entidad la garantía de fiel cumplimiento del mismo por una suma equivalente al diez por ciento (10%) del monto del contrato original. Esta se mantiene vigente hasta la conformidad de la recepción de la prestación a cargo del contratista.

3.2.2. GARANTÍA DE FIEL CUMPLIMIENTO POR PRESTACIONES ACCESORIAS

En las contrataciones que conllevan la ejecución de prestaciones accesorias, tales como mantenimiento, reparación o actividades afines, se otorga una garantía adicional por una suma equivalente al diez por ciento (10%) del monto del contrato de la prestación accesoria, la misma que debe ser renovada periódicamente hasta el cumplimiento total de las obligaciones garantizadas.

Importante

- En los contratos cuyos montos sean iguales o menores a doscientos mil Soles (S/ 200,000.00), no corresponde presentar garantía de fiel cumplimiento de contrato ni garantía de fiel cumplimiento por prestaciones accesorias. Dicha excepción también aplica a los contratos derivados de procedimientos de selección por relación de ítems, cuando el monto del ítem adjudicado o la sumatoria de los montos de los ítems adjudicados no superen el monto señalado anteriormente, conforme a lo dispuesto en el literal a) del artículo 152 del Reglamento.
- En los contratos periódicos de prestación de servicios en general que celebren las Entidades con las micro y pequeñas empresas, estas últimas pueden otorgar como garantía de fiel cumplimiento el diez por ciento (10%) del monto del contrato, porcentaje que es retenido por la Entidad durante la primera mitad del número total de pagos a realizarse, de forma prorrateada en cada pago, con cargo a ser devuelto a la finalización del mismo, conforme lo establecen los numerales 149.4 y 149.5 del artículo 149 del Reglamento y el numeral 151.2 del artículo 151 del Reglamento.



ADJUDICACIÓN SIMPLIFICADA N° 046-2023-MPSI/CS-1 (PRIMERA CONVOCATORIA)

3.2.3. GARANTÍA POR ADELANTO

En caso se haya previsto en la sección específica de las bases la entrega de adelantos, el contratista debe presentar una garantía emitida por idéntico monto conforme a lo estipulado en el artículo 153 del Reglamento.

3.3. REQUISITOS DE LAS GARANTÍAS

Las garantías que se presenten deben ser incondicionales, solidarias, irrevocables y de realización automática en el país, al solo requerimiento de la Entidad. Asimismo, deben ser emitidas por empresas que se encuentren bajo la supervisión directa de la Superintendencia de Banca, Seguros y Administradoras Privadas de Fondos de Pensiones y que cuenten con clasificación de riesgo B o superior. Asimismo, deben estar autorizadas para emitir garantías; o estar consideradas en la última lista de bancos extranjeros de primera categoría que periódicamente publica el Banco Central de Reserva del Perú.

Importante

Corresponde a la Entidad verificar que las garantías presentadas por el postor ganador de la buena pro y/o contratista cumplan con los requisitos y condiciones necesarios para su aceptación y eventual ejecución, sin perjuicio de la determinación de las responsabilidades funcionales que correspondan.

Advertencia

Los funcionarios de las Entidades no deben aceptar garantías emitidas bajo condiciones distintas a las establecidas en el presente numeral, debiendo tener en cuenta lo siguiente:

1. La clasificadora de riesgo que asigna la clasificación a la empresa que emite la garantía debe encontrarse listada en el portal web de la SBS (<http://www.sbs.gob.pe/sistema-financiero/clasificadoras-de-riesgo>).

2. Se debe identificar en la página web de la clasificadora de riesgo respectiva, cuál es la clasificación vigente de la empresa que emite la garantía, considerando la vigencia a la fecha de emisión de la garantía.

3. Para fines de lo establecido en el artículo 148 del Reglamento, la clasificación de riesgo B, incluye las clasificaciones B+ y B.

4. Si la empresa que otorga la garantía cuenta con más de una clasificación de riesgo emitida por distintas empresas listadas en el portal web de la SBS, bastará que en una de ellas cumpla con la clasificación mínima establecida en el Reglamento.

En caso exista alguna duda sobre la clasificación de riesgo asignada a la empresa emisora de la garantía, se deberá consultar a la clasificadora de riesgos respectiva.

De otro lado, además de cumplir con el requisito referido a la clasificación de riesgo, a efectos de verificar si la empresa emisora se encuentra autorizada por la SBS para emitir garantías, debe revisarse el portal web de dicha Entidad (<http://www.sbs.gob.pe/sistema-financiero/relacion-de-empresas-que-se-encuentran-autorizadas-a-emitir-cartas-fianza>).

Los funcionarios competentes deben verificar la autenticidad de la garantía a través de los mecanismos establecidos (consulta web, teléfono u otros) por la empresa emisora.

3.4. EJECUCIÓN DE GARANTÍAS

La Entidad puede solicitar la ejecución de las garantías conforme a los supuestos contemplados en el artículo 155 del Reglamento.

3.5. ADELANTOS

La Entidad puede entregar adelantos directos al contratista, los que en ningún caso exceden en conjunto del treinta por ciento (30%) del monto del contrato original, siempre que ello haya sido previsto en la sección específica de las bases.



3.6. PENALIDADES

3.6.1. PENALIDAD POR MORA EN LA EJECUCIÓN DE LA PRESTACIÓN

En caso de retraso injustificado del contratista en la ejecución de las prestaciones objeto del contrato, la Entidad le aplica automáticamente una penalidad por mora por cada día de atraso, de conformidad con el artículo 162 del Reglamento.

3.6.2. OTRAS PENALIDADES

La Entidad puede establecer penalidades distintas a la mencionada en el numeral precedente, según lo previsto en el artículo 163 del Reglamento y lo indicado en la sección específica de las bases.

Estos dos tipos de penalidades se calculan en forma independiente y pueden alcanzar cada una un monto máximo equivalente al diez por ciento (10%) del monto del contrato vigente, o de ser el caso, del ítem que debió ejecutarse.

3.7. INCUMPLIMIENTO DEL CONTRATO

Las causales para la resolución del contrato, serán aplicadas de conformidad con el artículo 36 de la Ley y 164 del Reglamento.

3.8. PAGOS

El pago se realiza después de ejecutada la respectiva prestación, pudiendo contemplarse pagos a cuenta, según la forma establecida en la sección específica de las bases o en el contrato.

La Entidad paga las contraprestaciones pactadas a favor del contratista dentro de los diez (10) días calendario siguientes de otorgada la conformidad de los servicios, siempre que se verifiquen las condiciones establecidas en el contrato para ello, bajo responsabilidad del funcionario competente.

La conformidad se emite en un plazo máximo de siete (7) días de producida la recepción salvo que se requiera efectuar pruebas que permitan verificar el cumplimiento de la obligación, en cuyo caso la conformidad se emite en un plazo máximo de quince (15) días, bajo responsabilidad del funcionario que debe emitir la conformidad.

En el caso que se haya suscrito contrato con un consorcio, el pago se realizará de acuerdo a lo que se indique en el contrato de consorcio.

Advertencia

En caso de retraso en los pagos a cuenta o pago final por parte de la Entidad, salvo que se deba acaso fortuito o fuerza mayor, esta reconoce al contratista los intereses legales correspondientes, de conformidad con el artículo 39 de la Ley y 171 del Reglamento, debiendo repetir contra los responsables de la demora injustificada.

3.9. DISPOSICIONES FINALES

Todos los demás aspectos del presente procedimiento no contemplados en las bases se regirán supletoriamente por la Ley y su Reglamento, así como por las disposiciones legales vigentes.



SECCIÓN ESPECÍFICA

CONDICIONES ESPECIALES DEL PROCEDIMIENTO DE SELECCIÓN

(EN ESTA SECCIÓN LA ENTIDAD DEBERÁ COMPLETAR LA INFORMACIÓN EXIGIDA, DE ACUERDO A LAS INSTRUCCIONES INDICADAS)

**CAPÍTULO I
GENERALIDADES****1.1. ENTIDAD CONVOCANTE**

Nombre	:	Municipalidad Provincial de San Ignacio
Ruc N°	:	20148261572
Domicilio legal	:	Av. San Ignacio N° 101 – San Ignacio - Cajamarca
Teléfono	:	076-356490-Anexo N° 1020
Correo electrónico	:	Abastecimiento.mpsi@gmail.com

1.2. OBJETO DE LA CONVOCATORIA

El presente procedimiento de selección tiene por objeto la **CONTRATACION DEL SERVICIO DE FABRICACION E INSTALACION DE ESTRUCTURA METALICA Y COBERTURA CON PANELES TERMOACUSTICOS MULTICAPA EN UPVC TK6s E=3MM INCLUYE ACCESORIOS PARA LA OBRA: MEJORAMIENTO Y AMPLIACION DEL SERVICIO EDUCATIVO EN EL NIVEL PRIMARIO Y SECUNDARIO DE LA IE. 16457 HORACIO ZEVALLOS GAMRZ, DISTRITO Y PROVINCIA SAN IGNACIO, DEPARTAMENTO CAJAMARCA**

1.3. EXPEDIENTE DE CONTRATACIÓN

El expediente de contratación fue aprobado mediante Resolución de **GERENCIA MUNICIPAL N° 200-2023-MPSI/GM** de fecha **15 de junio del 2023**.

1.4. FUENTE DE FINANCIAMIENTO

18: CANÓN Y SOBRE CANON, REGALIAS, RENTA DE ADUANAS Y PARTICIPACIONES

Importante

La fuente de financiamiento debe corresponder a aquella prevista en la Ley de Equilibrio Financiero del Presupuesto del Sector Público del año fiscal en el cual se convoca el procedimiento de selección.

1.5. SISTEMA DE CONTRATACIÓN

El presente procedimiento se rige por el sistema de **PRECIOS UNITARIOS**, de acuerdo con lo establecido en el expediente de contratación respectivo.

1.6. DISTRIBUCIÓN DE LA BUENA PRO

No se realizará distribución de la buena pro, este resultado ha sido determinado en el estudio de mercado.

1.7. ALCANCES DEL REQUERIMIENTO

El alcance de la prestación está definido en el Capítulo III de la presente sección de las bases.

1.8. PLAZO DE PRESTACIÓN DEL SERVICIO

Los servicios materia de la presente convocatoria se prestarán en el plazo de veinticinco (25) días calendarios, en concordancia con lo establecido en el expediente de contratación.

1.9. COSTO DE REPRODUCCIÓN Y ENTREGA DE BASES

Los participantes registrados tienen el derecho de recabar un ejemplar de las bases, para cuyo efecto deben cancelar S/ 10.00 (Diez y 00/100 Soles) en efectivo, en caja de la Entidad, sito en Av. San Ignacio N° 101, y recabar las bases en la Sub gerencia de Abastecimientos y Servicios Generales.

Importante



El costo de entrega de un ejemplar de las bases no puede exceder el costo de su reproducción.

1.10. BASE LEGAL

- Ley N° 27293 "Ley que crea el Sistema Nacional de Inversión Pública"
- D.S. N° 102-2007-EF "Reglamento del Sistema Nacional de Inversión Pública.
- R.D. N° 003-2011-EF/68.01 "Directiva General del Sistema Nacional de Inversión Pública".
- Formatos y Anexos del Sistema Nacional de Inversión Pública.
- Ley N° 31638, Ley de Presupuesto del Sector Público para el Año Fiscal 2023.
- Ley N° 31639, Ley de Equilibrio Financiero del Sector Público del año fiscal 2023.
- Decreto Legislativo N° 1444 publicado en el diario El Peruano el 16 de setiembre del 2018, que modifica la ley N° 30225 Ley de Contrataciones del Estado.
- Decreto Supremo N° 344-2018-EF, publicado en el diario El Peruano el 31 de diciembre del 2018 que modifica el reglamento de la Ley N° 30225.
- Modificaciones del D.S. N° 344-2018-EF.
- Ley N° 27444, Ley del Procedimiento Administrativo General.
- Ley N° 27806, Ley de Transparencia y de Acceso a la Información Pública.
- Ley N° 28015, Ley de Promoción y Formalización de la Pequeña y Microempresa.
- Decreto Supremo N° 011-79-VC.
- Ley N° 27972 – Ley Orgánica de Municipalidades.
- Resolución Ministerial N° 1275-2021/MINSA "Aprueban la Directiva Administrativa que establece las disposiciones para la vigilancia, prevención y control de la salud de los trabajadores con riesgo de exposición a SARS-CoV-2", vigente desde el 4 de diciembre de 2021.
- Código Civil en forma Supletoria.
- Comunicados del OSCE.

Las referidas normas incluyen sus respectivas modificaciones, de ser el caso.



CAPÍTULO II DEL PROCEDIMIENTO DE SELECCIÓN

2.1. CALENDARIO DEL PROCEDIMIENTO DE SELECCIÓN

Según el cronograma de la ficha de selección de la convocatoria publicada en el SEACE.

Importante

De conformidad con la vigesimosegunda Disposición Complementaria Final del Reglamento, en caso la Entidad (Ministerios y sus organismos públicos, programas o proyectos adscritos) haya difundido el requerimiento a través del SEACE siguiendo el procedimiento establecido en dicha disposición, no procede formular consultas u observaciones al requerimiento.

2.2. CONTENIDO DE LAS OFERTAS

La oferta contendrá, además de un índice de documentos, la siguiente documentación:

2.2.1. Documentación de presentación obligatoria

2.2.1.1. Documentos para la admisión de la oferta

- a) Declaración jurada de datos del postor. (**Anexo N° 1**)
- b) Documento que acredite la representación de quien suscribe la oferta.

En caso de persona jurídica, copia del certificado de vigencia de poder del representante legal, apoderado o mandatario designado para tal efecto.

En caso de persona natural, copia del documento nacional de identidad o documento análogo, o del certificado de vigencia de poder otorgado por persona natural, del apoderado o mandatario, según corresponda.

En el caso de consorcios, este documento debe ser presentado por cada uno de los integrantes del consorcio que suscriba la promesa de consorcio, según corresponda.

Advertencia

De acuerdo con el artículo 4 del Decreto Legislativo N° 1246, las Entidades están prohibidas de exigir a los administrados o usuarios la información que puedan obtener directamente mediante la interoperabilidad a que se refieren los artículos 2 y 3 de dicho Decreto Legislativo. En esa medida, si la Entidad es usuaria de la Plataforma de Interoperabilidad del Estado – PIDE y siempre que el servicio web se encuentre activo en el Catálogo de Servicios de dicha plataforma, no corresponderá exigir el certificado de vigencia de poder y/o documento nacional de identidad.

- c) Declaración jurada de acuerdo con el literal b) del artículo 52 del Reglamento (**Anexo N°2**)
- d) Declaración jurada de cumplimiento de los Términos de Referencia contenidos en el numeral 3.1 del Capítulo III de la presente sección. (**Anexo N° 3**)
- e) Declaración jurada de plazo de prestación del servicio. (**Anexo N° 4**)
- f) Promesa de consorcio con firmas legalizadas, de ser el caso, en la que se consigne los integrantes, el representante común, el domicilio común y las obligaciones a las que se compromete cada uno de los integrantes del consorcio así como el porcentaje equivalente a dichas obligaciones. (**Anexo N° 5**)
- g) El precio de la oferta en soles. Adjuntar obligatoriamente el **Anexo N° 6**.



ADJUDICACIÓN SIMPLIFICADA N° 046-2023-MPSI/CS-1 (PRIMERA CONVOCATORIA)

El precio total de la oferta y los subtotales que lo componen son expresados con dos (2) decimales. Los precios unitarios pueden ser expresados con más de dos (2) decimales.

Importante

- El órgano encargado de las contrataciones o el comité de selección, según corresponda, verifica la presentación de los documentos requeridos. De no cumplir con lo requerido, la oferta se considera no admitida.
- En caso de requerir estructura de costos o análisis de precios, esta se presenta para el perfeccionamiento del contrato.

2.2.1.2. Documentos para acreditar los requisitos de calificación

Incorporar en la oferta los documentos que acreditan los “**Requisitos de Calificación**” que se detallan en el numeral 3.2 del Capítulo III de la presente sección de las bases.

2.2.2. Documentación de presentación facultativa:

- a) En el caso de microempresas y pequeñas empresas integradas por personas con discapacidad, o en el caso de consorcios conformados en su totalidad por estas empresas, deben presentar la constancia o certificado con el cual acredite su inscripción en el Registro de Empresas Promocionales para Personas con Discapacidad.
- b) Solicitud de bonificación por tener la condición de micro y pequeña empresa. (**Anexo N° 11**)

Advertencia

El órgano encargado de las contrataciones o el comité de selección, según corresponda, no podrá exigir al postor la presentación de documentos que no hayan sido indicados en los acápites “Documentos para la admisión de la oferta”, “Requisitos de calificación” y “Factores de evaluación”.

2.3. REQUISITOS PARA PERFECCIONAR EL CONTRATO

El postor ganador de la buena pro debe presentar los siguientes documentos para perfeccionar el contrato:

- a) Garantía de fiel cumplimiento del contrato.
- b) Garantía de fiel cumplimiento por prestaciones accesorias, de ser el caso.
- c) Contrato de consorcio con firmas legalizadas ante Notario de cada uno de los integrantes, de ser el caso.
- d) Código de cuenta interbancaria (CCI) o, en el caso de proveedores no domiciliados, el número de su cuenta bancaria y la entidad bancaria en el exterior.
- e) Copia de la vigencia del poder del representante legal de la empresa que acredite que cuenta con facultades para perfeccionar el contrato, cuando corresponda.
- f) Copia de DNI del postor en caso de persona natural, o de su representante legal en caso de persona jurídica.

Advertencia

De acuerdo con el artículo 4 del Decreto Legislativo N° 1246, las Entidades están prohibidas de exigir a los administrados o usuarios la información que puedan obtener directamente mediante la interoperabilidad a que se refieren los artículos 2 y 3 de dicho Decreto Legislativo. En esa medida, si la Entidad es usuaria de la Plataforma de Interoperabilidad del Estado – PIDE y siempre que el servicio web se encuentre activo en el Catálogo de Servicios de dicha plataforma, no corresponderá exigir los documentos previstos en los literales e) y f).

- g) Domicilio para efectos de la notificación durante la ejecución del contrato.



ADJUDICACIÓN SIMPLIFICADA N° 046-2023-MPSI/CS-1 (9PRIMERA CONVOCATORIA)

- h) Autorización de notificación de la decisión de la Entidad sobre la solicitud de ampliación de plazo mediante medios electrónicos de comunicación. (**Anexo N° 12**).
- i) Detalle de los precios unitarios del precio ofertado.
- j) Estructura de costos.
- k) Detalle del precio de la oferta de cada uno de los servicios que conforman el paquete.

Importante

- En caso que el postor ganador de la buena pro sea un consorcio, las garantías que presente este para el perfeccionamiento del contrato, así como durante la ejecución contractual, de ser el caso, además de cumplir con las condiciones establecidas en el artículo 33 de la Ley y en el artículo 148 del Reglamento, deben consignar expresamente el nombre completo o la denominación o razón social de los integrantes del consorcio, en calidad de garantizados, de lo contrario no podrán ser aceptadas por las Entidades. No se cumple el requisito antes indicado si se consigna únicamente la denominación del consorcio, conforme lo dispuesto en la Directiva Participación de Proveedores en Consorcio en las Contrataciones del Estado”.
- En los contratos periódicos de prestación de servicios en general que celebren las Entidades con las micro y pequeñas empresas, estas últimas pueden otorgar como garantía de fiel cumplimiento el diez por ciento (10%) del monto del contrato, porcentaje que es retenido por la Entidad durante la primera mitad del número total de pagos a realizarse, de forma prorrateada en cada pago, con cargo a ser devuelto a la finalización del mismo, conforme lo establece el numeral 149.4 del artículo 149 y el numeral 151.2 del artículo 151 del Reglamento. Para dicho efecto los postores deben encontrarse registrados en el REMYPE, consignando en la Declaración Jurada de Datos del Postor (Anexo N° 1) o en la solicitud de retención de la garantía durante el perfeccionamiento del contrato, que tienen la condición de MYPE, lo cual será verificado por la Entidad en el link <http://www2.trabajo.gob.pe/servicios-en-linea-2-2> opción consulta de empresas acreditadas en el REMYPE.
- En los contratos cuyos montos sean iguales o menores a doscientos mil Soles (S/ 200,000.00), no corresponde presentar garantía de fiel cumplimiento de contrato ni garantía de fiel cumplimiento por prestaciones accesorias. Dicha excepción también aplica a los contratos derivados de procedimientos de selección por relación de ítems, cuando el monto del ítem adjudicado o la sumatoria de los montos de los ítems adjudicados no supere el monto señalado anteriormente, conforme a lo dispuesto en el literal a) del artículo 152 del Reglamento.

Importante

- Corresponde a la Entidad verificar que las garantías presentadas por el postor ganador de la buena pro cumplan con los requisitos y condiciones necesarios para su aceptación y eventual ejecución, sin perjuicio de la determinación de las responsabilidades funcionales que correspondan.
- De conformidad con el Reglamento Consular del Perú aprobado mediante Decreto Supremo N° 076-2005-RE para que los documentos públicos y privados extendidos en el exterior tengan validez en el Perú, deben estar legalizados por los funcionarios consulares peruanos y refrendados por el Ministerio de Relaciones Exteriores del Perú, salvo que se trate de documentos públicos emitidos en países que formen parte del Convenio de la Apostilla, en cuyo caso bastará con que estos cuenten con la Apostilla de la Haya.
- La Entidad no puede exigir documentación o información adicional a la consignada en el presente numeral para el perfeccionamiento del contrato.

2.4. PERFECCIONAMIENTO DEL CONTRATO

El contrato se perfecciona con la suscripción del documento que lo contiene. Para dicho efecto el postor ganador de la buena pro, dentro del plazo previsto en el artículo 141 del Reglamento, debe presentar la documentación requerida en Av. San Ignacio N° 101 - Mesa de Partes.

2.5. FORMA DE PAGO

La Entidad realizará el pago de la contraprestación pactada a favor del contratista en previa conformidad y recepción parcial mediante valorizaciones acorde al avance del servicio el cual estará avalada por parte del Residente, Inspector y la Sub-Gerencia de Obras.



ADJUDICACIÓN SIMPLIFICADA N° 046-2023-MPSI/CS-1 (PRIMERA CONVOCATORIA)

Para efectos del pago de las contraprestaciones ejecutadas por el contratista, la Entidad debe contar con la siguiente documentación:

- Informe del funcionario responsable de la Residencia e Inspector de obra y Sub-Gerencia de Obras, emitiendo la conformidad de la prestación efectuada.
- Comprobante de pago.

Dicha documentación se debe presentar en Mesa de Partes de la Municipalidad Provincial de San Ignacio, sito en Av. San Ignacio N° 101, dirigida a la Sub-Gerencia de Obras Públicas.

**CAPÍTULO III
REQUERIMIENTO****Importante**

De conformidad con el numeral 29.8 del artículo 29 del Reglamento, el área usuaria es responsable de la adecuada formulación del requerimiento, debiendo asegurar la calidad técnica y reducir la necesidad de su reformulación por errores o deficiencias técnicas que repercutan en el proceso de contratación.

TERMINOS DE REFERENCIA**“SERVICIO DE ADQUISICIÓN DE MATERIALES, FABRICACIÓN E INSTALACIÓN DE ESTRUCTURA METÁLICA Y COBERTURA CON PANELES TERMOACÚSTICO MULTICAPA ENUPVC TK6s E=3mm”**

1. **GENERALIDADES:** MUNICIPALIDAD PROVINCIAL DE SAN IGNACIO RUC
20148261572

UNIDAD ORGANICA : SUB GERENCIA DE OBRAS PÚBLICASMETA
PROSUPUESTAL : 0088

2. OBJETIVO:

Adquirir el servicio de adquisición de materiales, fabricación e instalación de estructura metálica y cobertura con paneles termoacústicos multiplica en UPVC E=3mm para la obra “MEJORAMIENTO Y AMPLIACIÓN DEL SERVICIO EDUCATIVO EN EL NIVEL PRIMARIO Y SECUNDARIA DE LA IE 16457 HORACIO ZEVALLOS GAMEZ, DISTRITO DE SAN IGNACIO PROVINCIA DE SAN IGNACIO DEPARTAMENTO DE CAJAMARCA”.

3. FINALIDAD PUBLICA:

Es la contratación del “Servicio de Suministro, Instalación y Montaje de Estructuras Metálicas y Coberturas” en el que se considera todo el suministro de materiales y los trabajos necesarios para su fabricación y montaje, incluyendo los anclajes, pernos, soldadura, etc.; así como la cobertura de paneles termoacústicos multicapa en UPVC e=3mm incluye accesorios, correspondientes a la infraestructura de la obra “MEJORAMIENTO Y AMPLIACION DEL SERVICIO EDUCATIVO EN EL NIVEL PRIMARIA Y SECUNDARIA DE LA IE 16457 HORACIO ZEBALLOS GAMEZ DISTRITO DE SAN IGNACIO - PROVINCIA DE SAN IGNACIO - DEPARTAMENTO DE CAJAMARCA”.

4. DESCRIPCIÓN DE LAS ACTIVIDADES A REALIZAR EN EL SERVICIO:

ITEM	DESCRIPCION DE PARTIDAS	UNIDAD	METRADO
01.01.09	ESTRUCTURAL METALICA PARA COBERTURAS		
01.01.09.01	CORREA METALICA EN C 7.5X20cm E:3mm	m	828.00
01.01.09.02	COLUMNA Y VIGA METALICA 6"X12" E=6mm INC. ANCLAJES	m	11.07
01.02.05	COBERTURAS		
01.02.05.01	TECHOS CON PANELES TERMOACUSTICO MULTICAPA EN UPVC CON ACCESORIOS	m2	1,495.07
01.02.05.02	TECHOS CON PANELES TERMOACUSTICOS MULTICAPA ENUPVC TK6s SUN e=mm	m2	8.65
01.02.05.03	CUMBRERA TERMOACUSTICO EN UPVC TK6s	m	75.00
01.04.04.06	SISTEMA DE AGUA DE LLUVIA		
01.04.04.06.01	CANAleta PREFABRICADA P/LLUVIA	m	228.28



4.1. ESPECIFICACIONES TÉCNICAS DE LAS ACTIVIDADES A REALIZAR 01.01.09.01.

Correa Metálica En C 7.5x20cm E:3mm

DESCRIPCIÓN. - Esta partida corresponde a correas metálicas, que se ejecutarán con PERFIL C 20x7,5cm y espesor e=3mm. Estos perfiles deben ser de plancha de acero, conformado en frío para usos industriales, y que cumplan con la norma ASTM A36.

Se debe realizar los trabajos de pintado con anticorrosivo y esmalte mate blanco humo según las especificaciones técnicas descritas en los planos.

PROCESO CONSTRUCTIVO. – La calidad de los materiales deberá ser de fábrica, garantizar la durabilidad, construcción y buena presentación de esta, por lo que será previamente aprobado por la supervisión. Toda la ejecución deberá ceñirse a lo que indican los planos, el trazo y las medidas deberán ser previamente comprobados una vez concluidos la ejecución de los trabajos.

El proceso constructivo se iniciará cuidando el espaciamiento de apoyos y vigas de acuerdo a los planos de detalles y preparados para la instalación de estos.

La soldadura deberá desarrollar la capacidad en tracción de cada elemento concurrente.

Las juntas donde se han realizado soldaduras deberán estar debidamente pulidas y afinadas. Las estructuras deberán ser debidamente pintadas con pintura anticorrosiva y finalmente darle un acabado de dos manos con esmalte.

En todo el proceso constructivo el residente deberá garantizar la calidad y seguridad de la ejecución de los trabajos.

METODO DE MEDICIÓN. - la unidad de medida es por metro lineal (ML)

01.01.09.02. Columna y Viga Metálica 6"x12" E=6mm

DESCRIPCIÓN. - Comprende el suministro e instalación de tubo rectangular metálico de 6"x12" espesor 6mm. Tubo para estructura fabricado con acero al carbono laminado en caliente (LAC), utilizando el sistema de soldadura por resistencia eléctrica por inducción de alta frecuencia longitudinal (ERW), en dimensiones y pesos según norma ASTM A500.

Se debe realizar los trabajos de pintado con anticorrosivo y esmalte mate blanco humo según las especificaciones técnicas descritas en los planos.

Se deberá realizar los trabajos de montaje de 01 columna de 2.70m de altura y posterior a ello el montaje de 01 viga de 8.37 m de longitud.

PROCESO CONSTRUCTIVO. - La calidad de los materiales deberá ser de fábrica, garantizar la durabilidad, construcción y buena presentación de esta, por lo que será previamente aprobado por la supervisión. Toda la ejecución deberá ceñirse a lo que indican los planos, el trazo y las medidas deberán ser previamente comprobados una vez concluidos la ejecución de los trabajos.

MÉTODO DE MEDICIÓN. - la unidad de medida es por metro lineal (ML)

01.02.05.01. Techos Con Paneles Termoacústicos Multicapa En UPVC Con Accesorios



DESCRIPCIÓN. - Comprende el suministro e instalación de paneles termoacústicos UPVC TK6s e=3mm de espesor en color rojo teja para coberturas de los bloques A, B y C incluye accesorios (cinta butil, autoperforantes y capuchones).

Los paneles serán fijados por medio de sets de fijación sobre las correas metálicas. Los sets de fijación deben ser tornillos auto perforantes herméticos, que presenten un capuchón plástico que se acople perfectamente a la superficie de los paneles termoacústicos, además contar con empaquetadura de neoprene de color negro para evitar la filtración de agua y así evitar la corrosión de los tornillos.

Las coberturas termoacústicas de UPVC TK6s (trapezoidal) están compuestas por una serie de capas, fabricadas con la más avanzada tecnología de co-extrusión, que proporcionan una excelente resistencia al impacto y a climas extremos, que aseguran su larga vida útil.

Cada panel cuenta con dos capas de UPVC (policloruro de vinilo no plastificado) que forman el cuerpo y la estructura, PVC espumado para generar un efecto de termo acústica, agentes de protección UV, estabilizantes y pigmentos. Estos componentes resultan en propiedades de no inflamabilidad y resistencia a la corrosión por humedad, salitre y una amplia gama de productos químicos. Material recomendado para uso en fachadas, coberturas, centros comerciales, instituciones educativas, techos industriales, techos y paredes de uso doméstico.

PROCESO CONSTRUCTIVO.

- Realizar una validación de la estructura, así como el distanciamiento que debe existir entre soportes o apoyos, en concordancia con los diseños del proyecto.
- Luego revisar que la medida del panel termo acústico UPVC sea la necesaria, caso contrario se procederá a realizar las medidas y trazo para realizar el corte según requiera, no olvidar que los discos de corte no deben ser dentados.
- El sentido de instalación será según lo especificado en los planos de coberturas (ver en anexos).
- Tener presente que durante el proceso de instalación no se deben generar cargas puntuales sobre las planchas hasta que se encuentren fijadas correctamente. se recomienda distribuir la carga o peso propio haciendo uso de tabloncillos con protección.
- Se presenta el primer panel a la estructura de soporte verificando su alineamiento y cuadrea fin de iniciar la fijación, las perforaciones son en cresta, así mismo el taladro deberá estar a 90° y al eje de la cresta para iniciar a perforar con el set de fijación. se deberá pre perforar con un diámetro mayor por 2 a 3mm de la medida de la auto perforante puntabroca. Para luego proceder a colocar el auto perforante completo. Este primer panel debe quedar cuadrado y verificado con escuadra ya que servirá de guía para los demás. Considerar el uso de 4 auto perforantes por m² y en zonas de vientos considerables deberá ser 6 auto perforantes por m².
- Continuar con la siguiente plancha y hacer el traslape de una cresta o 25mm como mínimo, tener en cuenta que en zonas de vientos considerables se debe de traslapar como mínimo dos crestas. Contemplar la colocación de cinta butil de 3mm de espesor en sentido longitudinal y transversal toda el área.
- Tener en consideración que los auto perforantes no pueden quedar sin ajuste, esto ocasionaría un punto de filtración. Caso contrario de ajustarlo demasiado deformaría el panel llegando a



ADJUDICACIÓN SIMPLIFICADA N° 046-2023-MPSI/CS-1 (PRIMERA CONVOCATORIA)

quebrarse inclusive. Revisar siempre que toda perforación y colocación del auto perforante sea al eje de cresta teniendo el apoyo debajo.

- Luego de terminar la secuencia de paneles se debe verificar el alineamiento de los mismos a fin de iniciar la instalación de los accesorios de remate según sea el caso.
- Para las coberturas con doble inclinación se debe considerar una instalación paralela en los dos lados de modo tal que permita alinear las planchas y formar un vértice uniforme en todo su desarrollo permitiendo así la correcta instalación del accesorio cumbrera.

METODO DE MEDICIÓN. - la unidad de medida es por metro cuadrado (m²)

01.02.05.02. Techos Con Paneles Termoacusticos Multicapa En UPVC Traslucidos

- **Ver especificaciones de 01.02.05.01. Techos Con Paneles Termoacústicos Multicapa En PVC Con Accesorios.**

Permitir el paso de luz (80%), tener la misma geometría que el panel termoacústico multicapa TK6s. Acabados transparente y opal.

Solo en bloque C (ver planos en anexos)

01.02.05.03 Cumbrera Termoacustico en UPVC TK6s SUN

DESCRIPCIÓN. – Comprende el suministro e instalación de cumbreras termoacústicas TK6s. las cuales están compuestas por una serie de capas, fabricadas con la más avanzada tecnología de co-extrusión, que proporcionan una excelente resistencia al impacto y a climas extremos, que finalmente aseguran su larga vida útil.

Cada cumbrera contará con dos capas de UPVC (policloruro de vinilo) que forma el cuerpo y brinda estructura, PVC expandido para generar un efecto termoacústico, agentes de protección UV, estabilizantes y pigmentos. Estos componentes resultan en propiedades de no inflamabilidad y resistencia a la corrosión por humedad, salitre y a una amplia gama de productos químicos.

Las cumbreras termoacústicas son un complemento ideal para la instalación de las planchas termoacústicas. Es un excelente complemento para proyectos industriales y comerciales, tales como, naves industriales, estacionamientos, almacenes, instalaciones deportivas, centros recreacionales, bodegas, colegios y centros comerciales. Gracias a su resistencia a la humedad y a la corrosión puede ser utilizada para construcciones costeras, como instalaciones navales, terminales pesqueros e instalaciones portuarias.

Las cumbreras deben contar con la misma cantidad de canales para empalmar correctamente con los paneles la cobertura, asimismo deben ser del mismo color.

PROCESO CONSTRUCTIVO.

- Para la fijación de las cumbreras deberán ser traslape en cumbre usando los sets de fijación (pernos autoperforantes con capuchón y arandela). El perno deberá ir donde exista apoyo o soporte inferior. Por ningún motivo debe fijarse en otro lugar toda vez que la perforación podría



producir la rotura del material.

METODO DE MEDICIÓN. - la unidad de medida es por metro lineal (ML)

01.04.04.06.01

Canaleta Prefabricada P/Lluvia inc. accesorios

DESCRIPCIÓN. - Comprende el suministro, fabricación e instalación de canaleta prefabricada.

las canaletas de evacuación pluvial estarán montadas de acuerdo a la disposición de la cubierta metálica ya que estas se encontrarán soportadas sobre las correas metálicas.

La canaleta será de plancha galvanizada y prepintada de color gris claro con contagota endonde se incluye los accesorios especificado en los planos de detalles.

La canaleta pluvial debe fabricarse de acuerdo lo indicado en los planos de detalles de canaleta pluvial (ver en anexos).

PROCESO CONSTRUCTIVO:

Se fabricará e instalará de acuerdo con los planos de detalles (ver en anexos)

La canaleta estará apoyada sobre la viga con amarre sobre esta con tornillos para concretode 8mm cada 60cm y en la correa metálica mediante pernos autoperforantes.

SISTEMA DE CONTRATACIÓN:

A Precios Unitarios.

PLAZO DE EJECUCIÓN:

El plazo de entrega se realizará en un periodo de **veinticinco (25) días calendarios**, contados a partir del día siguiente de la firma del contrato.

LUGAR DE ENTREGA:

El proveedor seleccionado para la entrega del servicio solicitado será entregado en las instalaciones de la obra "MEJORAMIENTO Y AMPLIACIÓN DEL SERVICIO EDUCATIVO EN EL NIVEL PRIMARIO Y SECUNDARIA DE LA IE 16457 HORACIO ZEVALLOS GAMEZ, DISTRITO DE SAN IGNACIO PROVINCIA DE SAN IGNACIO DEPARTAMENTO DE CAJAMARCA", ubicado en el caserío la Jalquilla, distrito y provincia de San Ignacio.

FORMA DE ENTREGA:

La entrega del servicio se realizará en un solo entregable.

FORMA DE PAGO Y CONDICIONES DE PAGO:

La Entidad realizará el pago de la contraprestación pactada a favor del contratista en [UNICO PAGO].

Para efectos del pago de las contraprestaciones ejecutadas por el contratista, la Entidad debe contar con la siguiente documentación:

- Informe del RESIDENTE DE OBRA, SUPERVISOR Y/O INSPECTOR; CON EL VISTO BUENO DE LA SUB GERENCIA DE OBRAS PUBLICAS Y LA GERENCIA DE INFRAESTRUCTURA Y DESARROLLO TERRITORIAL DE LA MUNICIPALIDAD PROVINCIAL DE SAN IGNACIO, emitiendo la conformidad de la prestaciónefectuada.
- Comprobante de pago.



ADJUDICACIÓN SIMPLIFICADA N° 046-2023-MPSI/CS-1 (PRIMERA CONVOCATORIA)

- [COPIA DE CONTRATO Y/O ORDEN DE COMPRA].

Dicha documentación se debe presentar en MESA DE PARTES DE LA MUNICIPALIDAD PROVINCIAL DE SAN IGNACIO; SITO EN AV. SAN IGNACIO N° 101 – CENTRO DE SAN IGNACIO, DISTRITO Y PROVINCIA DE SAN IGNACIO, DEPARTAMENTO DE CAJAMARCA.

CONFORMIDAD DEL SERVICIO

La recepción y la conformidad será otorgada por RESIDENTE DE OBRA, SUPERVISOR Y/O INSPECTOR]; en un plazo que no excederá de los siete (07) días de producida la Recepción, salvo que se requiera efectuar pruebas que permitan verificar el cumplimiento de la obligación, en cuyo caso la conformidad se emite en un plazo máximo de quince (15) días, bajo responsabilidad del funcionario que debe emitir la conformidad.

PENALIDADES:

Si el contratista incurre en el retraso injustificado de las prestaciones objeto del contrato. LA ENTIDAD le aplica automáticamente una penalidad por mora por cada día de atraso, de acuerdo a la siguiente formula:

PENALIDAD DIARIA= 0.10 X MONTO

F X PAZO EN DIAS

DONDE:

f= 0.25 para plazos mayores a (60) días o

f= 0.40 para plazos menores o iguales a sesenta (60) días.

CONDICIONES DEL SERVICIO

- El postor podrá ser persona natural o jurídica, con experiencia comprobada en este tipo de servicios.
- Deberá brindar todas las condiciones de garantía en el momento de brindar dicho servicio.
- El postor deberá contar con un taller de carpintería y/o similar propia para la entrega del servicio a efectos de facilitar la garantía.
- Implementar medidas de seguridad en la Obra, como uniforme, cascos, botas, guantes, lentes, arnés, así como señalización de las áreas de las cuadrillas de trabajadores a su cargo
- El Proveedor del servicio se le hace responsable solidario de las negligencias u omisiones y/o accidentes en obra del personal que labora en la ejecución del servicio.
- Comunicar al Residente de Obra oportunamente las dificultades y/o consultas referentes al servicio previo a la ejecución de los trabajos.

TRANSPORTE

El proveedor será responsable de la movilización y desmovilización de los equipos y herramientas necesarias para la ejecución del servicio.

GARANTIAS:

Garantía de 12 meses como mínimo.

ANEXOS:



Se adjuntan planos de diseño

PERSONAL PARA PRESTACION DEL SERVICIO.

- **Maestro soldador (1):** Técnico en construcciones metálicas, con homologación 4G, experiencia mínima de veinticuatro (24) meses como maestro soldador y/o operario soldador y/o soldador.
- **Soldadores (2):** con Homologación 4G, con experiencia mínima de doce (12) meses como soldador y/o especialista soldador y/o maestro soldador y/o especialista en soldadura.

La experiencia personal se acreditará con cualquiera de los siguientes documentos: (i) copia simple de contratos y su respectiva conformidad o (ii) constancias o (iii) certificados o (iv) cualquier otro documento que, de manera fehaciente demuestre la experiencia del personal propuesto.

EQUIPAMIENTO ESTRATEGICO MÍNIMO

- 2 máquinas soldadoras 250amp.
- 1 juego de amoladora de 4", 9", 14"
- 1 compresora para pintar y accesorios
- 1 generador eléctrico mínimo 7000 watts
- 2 Teclé de 5-10 TN.

El equipamiento se acreditará con copia de documentos que sustenten la propiedad, la posesión, el compromiso de compraventa o alquiler u otro documento que acredite la disponibilidad del equipamiento estratégico requerido.

Importante

Para determinar que los postores cuentan con las capacidades necesarias para ejecutar el contrato, el órgano encargado de las contrataciones o el comité de selección, según corresponda, incorpora los requisitos de calificación previstos por el área usuaria en el requerimiento, no pudiendo incluirse requisitos adicionales, ni distintos a los siguientes:

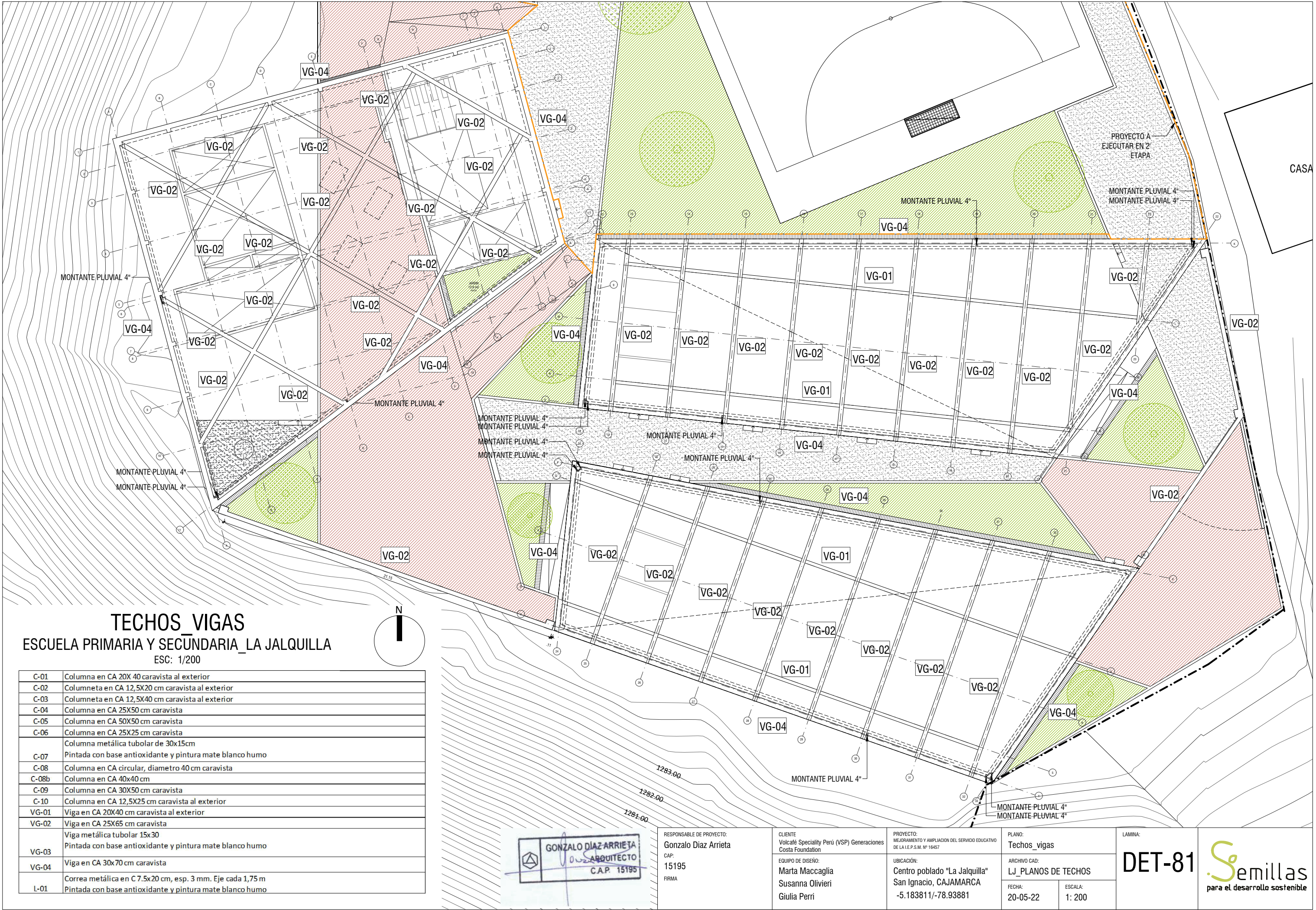

TECHOS_VIGAS
ESCUELA PRIMARIA Y SECUNDARIA LA JALQUILLA
ESC: 1/200

C-01	Columna en CA 20X 40 caravista al exterior
C-02	Columneta en CA 12,5X20 cm caravista al exterior
C-03	Columneta en CA 12,5X40 cm caravista al exterior
C-04	Columna en CA 25X50 cm caravista
C-05	Columna en CA 50X50 cm caravista
C-06	Columna en CA 25X25 cm caravista
C-07	Columna metálica tubular de 30x15cm
C-08	Pintada con base antioxidante y pintura mate blanco humo
C-08b	Columna en CA circular, diametro 40 cm caravista
C-09	Columna en CA 40x40 cm
C-10	Columna en CA 30X50 cm caravista
VG-01	Viga en CA 20X40 cm caravista al exterior
VG-02	Viga en CA 25X65 cm caravista
VG-03	Viga metálica tubolar 15x30
VG-04	Pintada con base antioxidante y pintura mate blanco humo
L-01	Correa metálica en C 7.5x20 cm, esp. 3 mm. Eje cada 1,75 m
	Pintada con base antioxidante y pintura mate blanco humo

GONZALO DIAZ ARRIETA
ARQUITECTO
C.A.P. 15195

RESPONSABLE DE PROYECTO:
Gonzalo Diaz Arrieta
CAP:
15195
FIRMA

CLIENTE
Volcáfe Speciality Perú (VSP) Generaciones
Costa Foundation
EQUIPO DE DISEÑO:
Marta Maccaglia
Susanna Olivieri
Giulia Perri

PROYECTO:
MEJORAMIENTO Y AMPLIACION DEL SERVICIO EDUCATIVO
DE LA I.E.P.S.M. Nº 16457
UBICACIÓN:
Centro poblado "La Jalquilla"
San Ignacio, CAJAMARCA
-5.183811/-78.93881

PLANO:
Techos_vigas
ARCHIVO CAD:
LJ_PLANOS DE TECHOS
FECHA:
20-05-22
ESCALA:
1: 200

LAMINA:
DET-81

Semillas
para el desarrollo sostenible

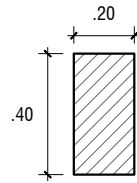

DET-01
VIGA VG-01
ESC: 1/25

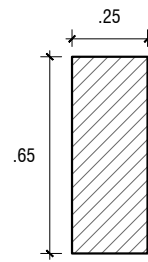

DET-02
VIGA VG-02
ESC: 1/25

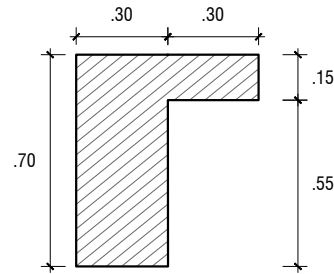

DET-03
VIGA VG-04
ESC: 1/25

	ESTRUCTURA
C-01	Columna en CA 20X 40 caravista al exterior
C-02	Columneta en CA 12,5X20 cm caravista al exterior
C-03	Columneta en CA 12,5X40 cm caravista al exterior
C-04	Columna en CA 25X50 cm caravista
C-05	Columna en CA 50X50 cm caravista
C-06	Columna en CA 25X25 cm caravista
C-07	Columna metálica tubular de 30x15cm Pintada con base antioxidante y pintura mate blanco humo
C-08	Columna en CA circular, diametro 40 cm caravista
C-08b	Columna en CA 40x40 cm
C-09	Columna en CA 30X50 cm caravista
C-10	Columna en CA 12,5X25 cm caravista al exterior
VG-01	Viga en CA 20X40 cm caravista al exterior
VG-02	Viga en CA 25X65 cm caravista Viga metálica tubular 15x30 Pintada con base antioxidante y pintura mate blanco humo
VG-03	
VG-04	Viga en CA 30x70 cm caravista
L-01	Correa metálica en C 7.5x20 cm, esp. 3 mm. Eje cada 1,75 m Pintada con base antioxidante y pintura mate blanco humo
	COBERTURAS
TC-01	Cubierta de paneles termoacústico multicapa en pvc, con accesorios y cumbrera.
TC-02	Paneles translúcidos de policarbonato

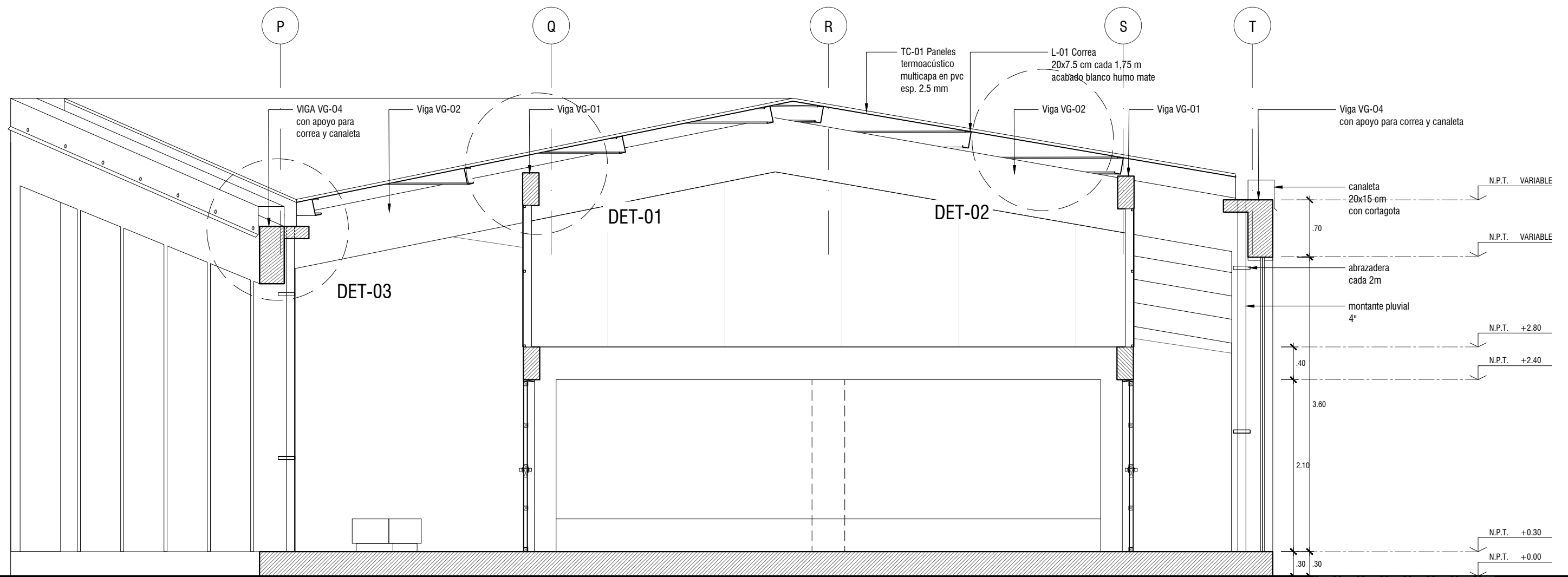

CORTE TRANSVERSAL TIPO BLOQUE A/B - LA JALQUILLA

ESC : 1/50

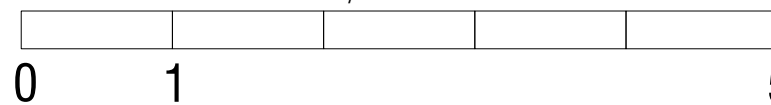

RESPONSABLE DE PROYECTO: Gonzalo Diaz Arrieta CAP: 15195 FIRMA	CLIENTE Volcagé Speciality Perú (VSP) Generaciones Costa Foundation EQUIPO DE DISEÑO: Marta Maccaglia Susanna Olivieri Giulia Perri	PROYECTO: MEJORAMIENTO Y AMPLIACION DEL SERVICIO EDUCATIVO DE LA I.E.P.S.M. Nº 16457 UBICACIÓN: Centro poblado "La Jalquilla" San Ignacio, CAJAMARCA -5.183811/-78.93881	PLANO: Bloque A y B_VG-01 VG-02 VG-04 ARCHIVO CAD: LJ_PLANOS DE TECHOS FECHA: 20-05-22 ESCALA: 1: 50/1:25	LAMINA: DET-82	
--	---	--	--	-------------------	--

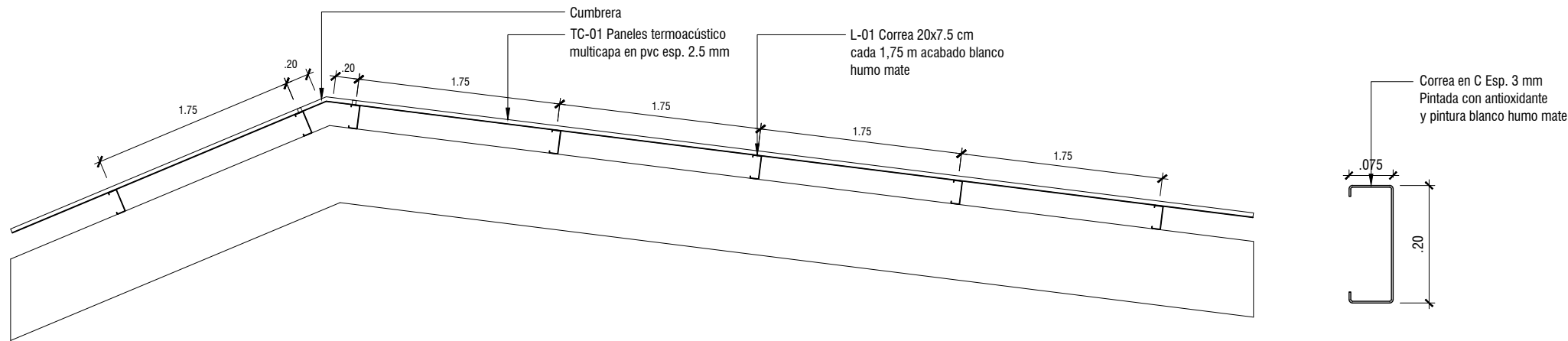

ESQUEMA TIPO DISTRIBUCIÓN
CORREA L-01
ESC: 1/50

DET-04
CORREA L-01
ESC: 1/100

	ESTRUCTURA
C-01	Columna en CA 20X 40 caravista al exterior
C-02	Columneta en CA 12,5X20 cm caravista al exterior
C-03	Columneta en CA 12,5X40 cm caravista al exterior
C-04	Columna en CA 25X50 cm caravista
C-05	Columna en CA 50X50 cm caravista
C-06	Columna en CA 25X25 cm caravista
C-07	Columna metálica tubular de 30x15cm Pintada con base antioxidante y pintura mate blanco humo
C-08	Columna en CA circular, diametro 40 cm caravista
C-08b	Columna en CA 40x40 cm
C-09	Columna en CA 30X50 cm caravista
C-10	Columna en CA 12,5X25 cm caravista al exterior
VG-01	Viga en CA 20X40 cm caravista al exterior
VG-02	Viga en CA 25X65 cm caravista
VG-03	Viga metálica tubular 15x30 Pintada con base antioxidante y pintura mate blanco humo
VG-04	Viga en CA 30x70 cm caravista
L-01	Correa metálica en C 7.5x20 cm, esp. 3 mm. Eje cada 1,75 m Pintada con base antioxidante y pintura mate blanco humo
COBERTURAS	
TC-01	Cubierta de paneles termoacústico multicapa en pvc, con accesorios y cumbre.
TC-02	Paneles translúcidos de policarbonato

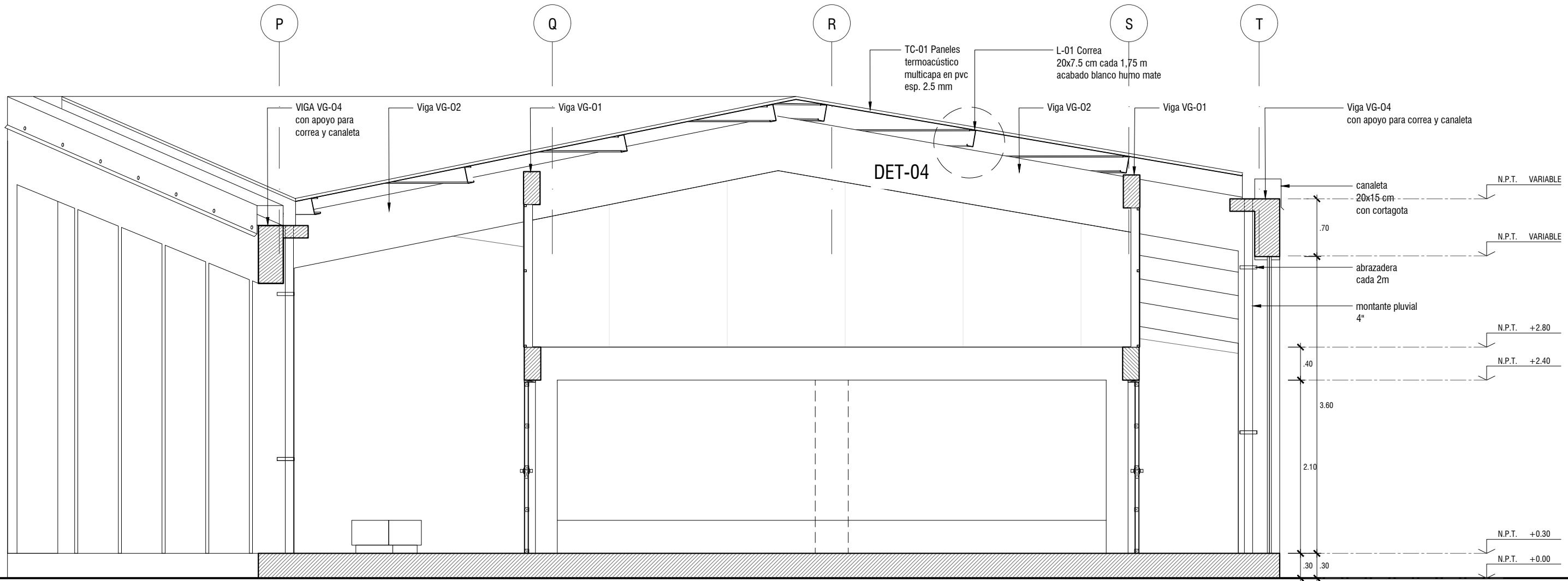

CORTE TRANSVERSAL TIPO
BLOQUE A/B - LA JALQUILLA
ESC : 1/50

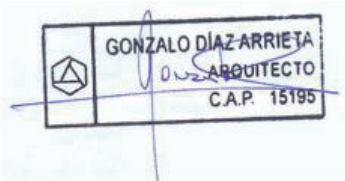

RESPONSABLE DE PROYECTO: Gonzalo Diaz Arrieta CAP: 15195 FIRMA	CLIENTE Volcáfé Speciality Perú (VSP) Generaciones Costa Foundation EQUIPO DE DISEÑO: Marta Maccaglia Susanna Olivieri Giulia Perri	PROYECTO: MEJORAMIENTO Y AMPLIACION DEL SERVICIO EDUCATIVO DE LA I.E.P.S.M. Nº 16457 UBICACIÓN: Centro poblado "La Jalquilla" San Ignacio, CAJAMARCA -5.183811/-78.93881	PLANO: Bloque A y B_L-01 ARCHIVO CAD: LJ_PLANOS DE TECHOS FECHA: 20-05-22 ESCALA: 1: 200	LAMINA: DET-84	
--	---	--	---	-------------------	--

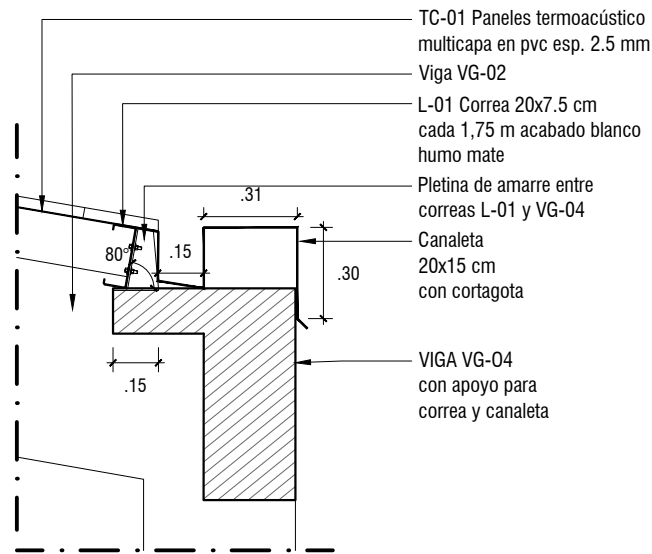

DET-05
CORREA L-01
ESC: 1/25

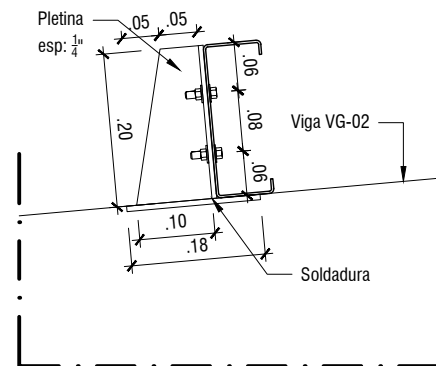

DET-06
CORTE PLETINA PARA CORREA L-01
ESC: 1/10

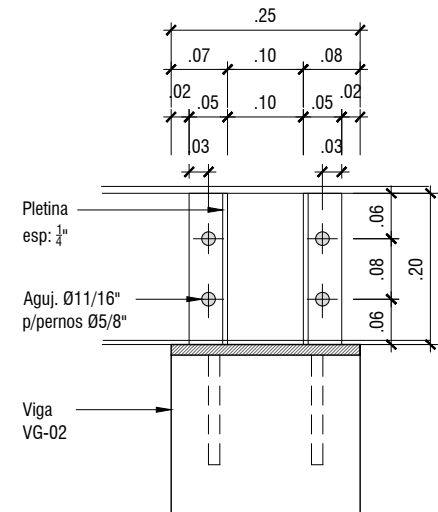

DET-06
ELEVACIÓN PLETINA PARA CORREA L-01
ESC: 1/10

ESTRUCTURA	
C-01	Columna en CA 20X 40 caravista al exterior
C-02	Columneta en CA 12,5X20 cm caravista al exterior
C-03	Columneta en CA 12,5X40 cm caravista al exterior
C-04	Columna en CA 25X50 cm caravista
C-05	Columna en CA 50X50 cm caravista
C-06	Columna en CA 25X25 cm caravista
C-07	Columna metálica tubular de 30x15cm Pintada con base antioxidante y pintura mate blanco humo
C-08	Columna en CA circular, diametro 40 cm caravista
C-08b	Columna en CA 40x40 cm
C-09	Columna en CA 30X50 cm caravista
C-10	Columna en CA 12,5X25 cm caravista al exterior
VG-01	Viga en CA 20X40 cm caravista al exterior
VG-02	Viga en CA 25X65 cm caravista
VG-03	Viga metálica tubular 15x30 Pintada con base antioxidante y pintura mate blanco humo
VG-04	Viga en CA 30x70 cm caravista
L-01	Correa metálica en C 7.5x20 cm, esp. 3 mm. Eje cada 1,75 m Pintada con base antioxidante y pintura mate blanco humo
COBERTURAS	
TC-01	Cubierta de paneles termoacústico multicapa en pvc, con accesorios y cumbre.
TC-02	Paneles translucidos de policarbonato

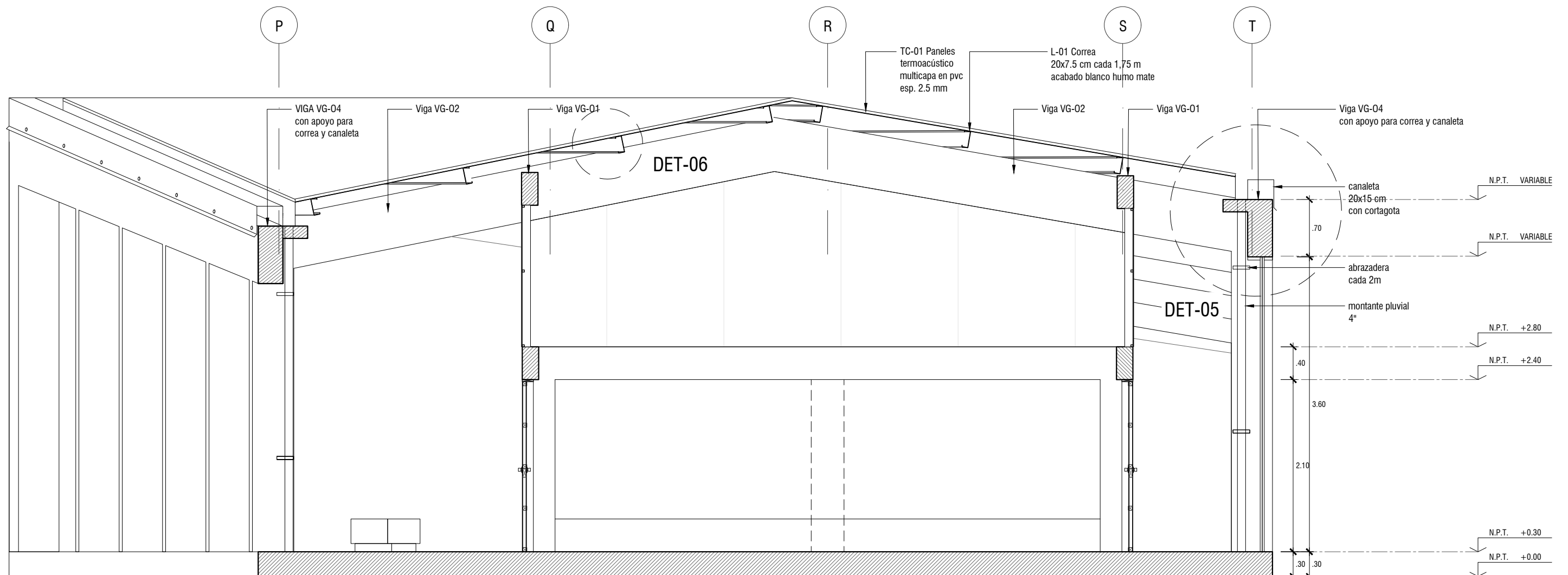

CORTE TRANSVERSAL TIPO
BLOQUE A/B - LA JALQUILLA
ESC : 1/50



RESPONSABLE DE PROYECTO: Gonzalo Diaz Arrieta CAP: 15195 FIRMA	CLIENTE Volcáfe Speciality Perú (VSP) Generaciones Costa Foundation EQUIPO DE DISEÑO: Marta Maccaglia Susanna Olivieri Giulia Perri	PROYECTO: MEJORAMIENTO Y AMPLIACION DEL SERVICIO EDUCATIVO DE LA I.E.P.S.M. Nº 16457 UBICACIÓN: Centro poblado "La Jalquilla" San Ignacio, CAJAMARCA -5.183811/-78.93881	PLANO: Bloque A y B_L-01 ARCHIVO CAD: LJ_PLANOS DE TECHOS FECHA: 20-05-22 ESCALA: 1: 50/1:25/1:10	LAMINA: DET-85	Semillas para el desarrollo sostenible
--	---	--	--	-------------------	---

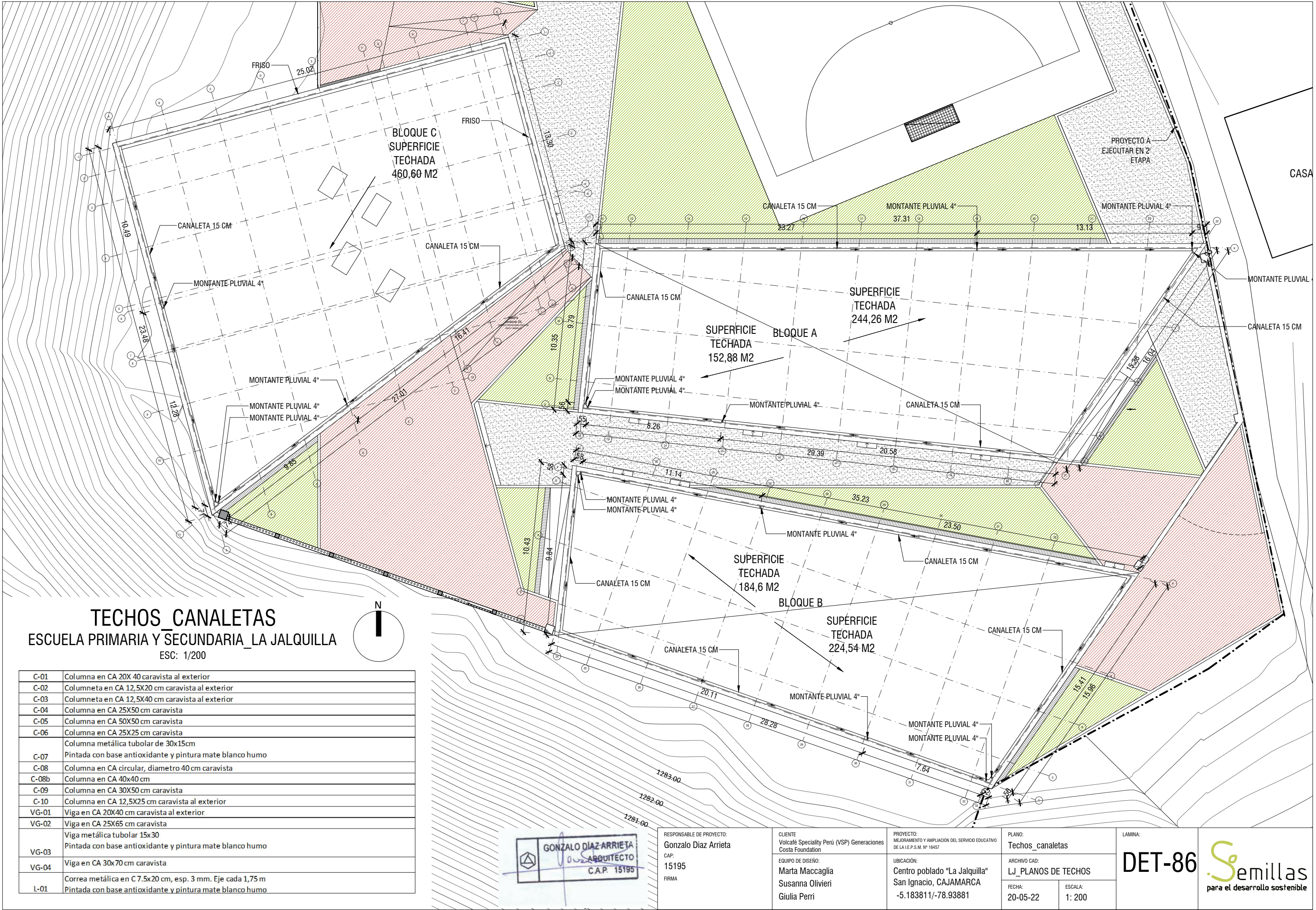

TECHOS_CANALETAS
ESCUELA PRIMARIA Y SECUNDARIA_LA JALQUILLA
ESC: 1/200

C-01	Columna en CA 20X 40 caravista al exterior
C-02	Columneta en CA 12,5X20 cm caravista al exterior
C-03	Columneta en CA 12,5X40 cm caravista al exterior
C-04	Columna en CA 25X50 cm caravista
C-05	Columna en CA 50X50 cm caravista
C-06	Columna en CA 25X25 cm caravista
C-07	Columna metálica tubular de 30x15cm
C-08	Pintada con base antioxidante y pintura mate blanco humo
C-08b	Columna en CA circular, diametro 40 cm caravista
C-09	Columna en CA 40x40 cm
C-10	Columna en CA 30X50 cm caravista
VG-01	Viga en CA 20X40 cm caravista al exterior
VG-02	Viga en CA 25X65 cm caravista
VG-03	Viga metálica tubolar 15x30
VG-04	Pintada con base antioxidante y pintura mate blanco humo
L-01	Correa metálica en C 7.5x20 cm, esp. 3 mm. Eje cada 1,75 m
	Pintada con base antioxidante y pintura mate blanco humo

GONZALO DIAZ-ARRIETA
ARQUITECTO
C.A.P. 15195

RESPONSABLE DE PROYECTO:
Gonzalo Diaz Arrieta
CAP:
15195
FIRMA

CLIENTE
Volcáfe Speciality Perú (VSP) Generaciones
Costa Foundation
EQUIPO DE DISEÑO:
Marta Maccaglia
Susanna Olivieri
Giulia Perri

PROYECTO:
MEJORAMIENTO Y AMPLIACION DEL SERVICIO EDUCATIVO
DE LA I.E.P.S.M. N° 16457
UBICACIÓN:
Centro poblado "La Jalquilla"
San Ignacio, CAJAMARCA
-5.183811/-78.93881

PLANO:
Techos_canaletas
ARCHIVO CAD:
LJ_PLANOS DE TECHOS
FECHA:
20-05-22
ESCALA:
1: 200

LAMINA:
DET-86

Semillas
para el desarrollo sostenible

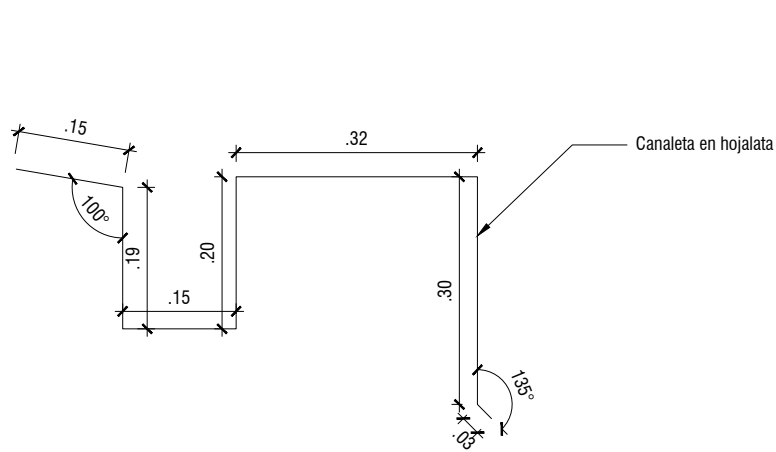

CANALETA
Bloque a y b
ESC: 1/10

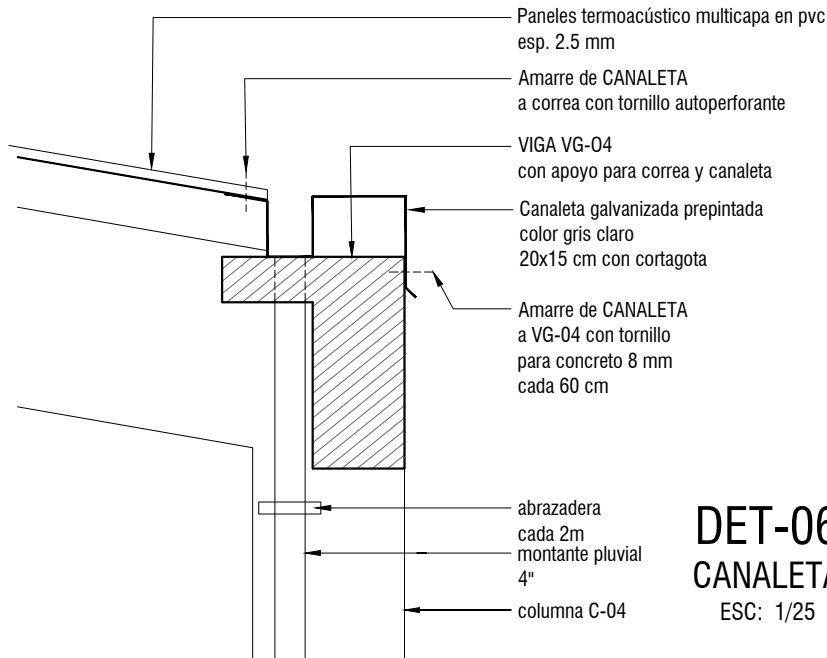

DET-06
CANALETA
ESC: 1/25

ESTRUCTURA	
C-01	Columna en CA 20X 40 caravista al exterior
C-02	Columneta en CA 12,5X20 cm caravista al exterior
C-03	Columneta en CA 12,5X40 cm caravista al exterior
C-04	Columna en CA 25X50 cm caravista
C-05	Columna en CA 50X50 cm caravista
C-06	Columna en CA 25X25 cm caravista
Columna metálica tubular de 30x15cm Pintada con base antioxidante y pintura mate blanco humo	
C-07	
C-08	Columna en CA circular, diametro 40 cm caravista
C-08b	Columna en CA 40x40 cm
C-09	Columna en CA 30X50 cm caravista
C-10	Columna en CA 12,5X25 cm caravista al exterior
VG-01	Viga en CA 20X40 cm caravista al exterior
VG-02	Viga en CA 25X65 cm caravista
Viga metálica tubular 15x30 Pintada con base antioxidante y pintura mate blanco humo	
VG-03	
VG-04	Viga en CA 30x70 cm caravista
L-01	Correa metálica en C 7.5x20 cm, esp. 3 mm. Eje cada 1,75 m Pintada con base antioxidante y pintura mate blanco humo
COBERTURAS	
TC-01	Cubierta de paneles termoacústico multicapa en pvc, con accesorios y cumbrera.
TC-02	Paneles translucidos de policarbonato

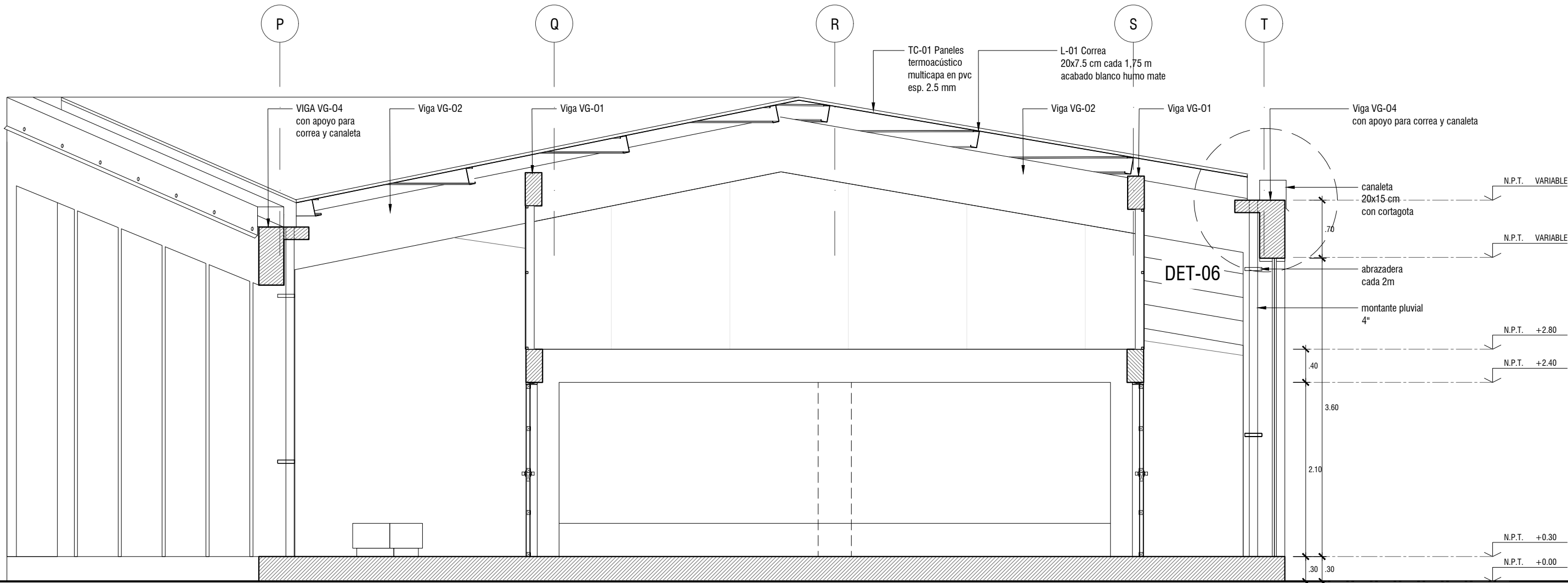

CORTE TRANSVERSAL TIPO
BLOQUE A/B - LA JALQUILLA
ESC : 1/50

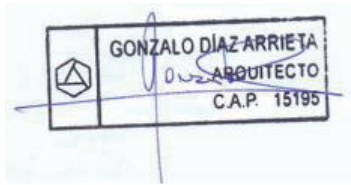
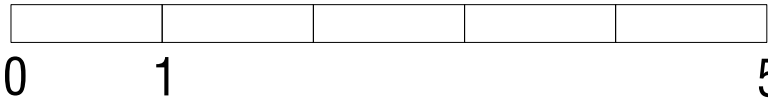

RESPONSABLE DE PROYECTO: Gonzalo Diaz Arrieta CAP: 15195 FIRMA	CLIENTE Volcáfé Speciality Perú (VSP) Generaciones Costa Foundation EQUIPO DE DISEÑO: Marta Maccaglia Susanna Olivieri Giulia Perri	PROYECTO: MEJORAMIENTO Y AMPLIACION DEL SERVICIO EDUCATIVO DE LA I.E.P.S.M. Nº 16457 UBICACIÓN: Centro poblado "La Jalquilla" San Ignacio, CAJAMARCA -5.183811/-78.93881	PLANO: Bloque A y B_Canaletas ARCHIVO CAD: LJ_PLANOS DE TECHOS FECHA: 20-05-22 ESCALA: 1: 200	LAMINA: DET-86	Semillas para el desarrollo sostenible
--	---	--	--	-------------------	---

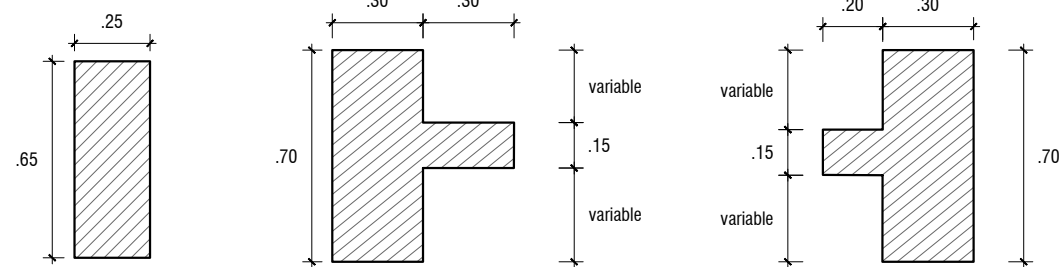

DET-07
VIGA VG-02
ESC: 1/25

DET-08
VIGA VG-04
ESC: 1/25

DET-10
VIGA VG-04
ESC: 1/25

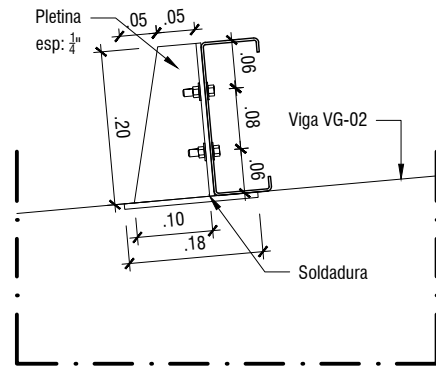

DET-09
CORTE PLETINA PARA CORREA L-01
ESC: 1/10

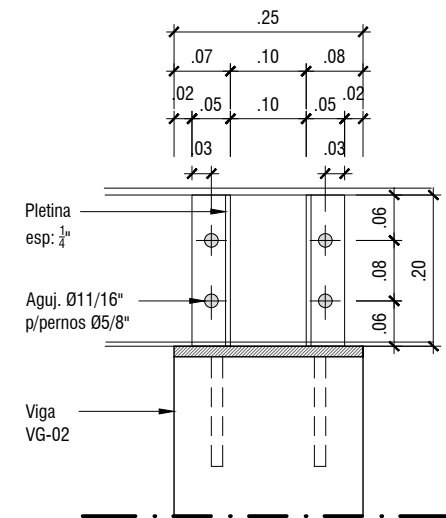

DET-09
ELEVACIÓN PLETINA PARA CORREA L-01
ESC: 1/10

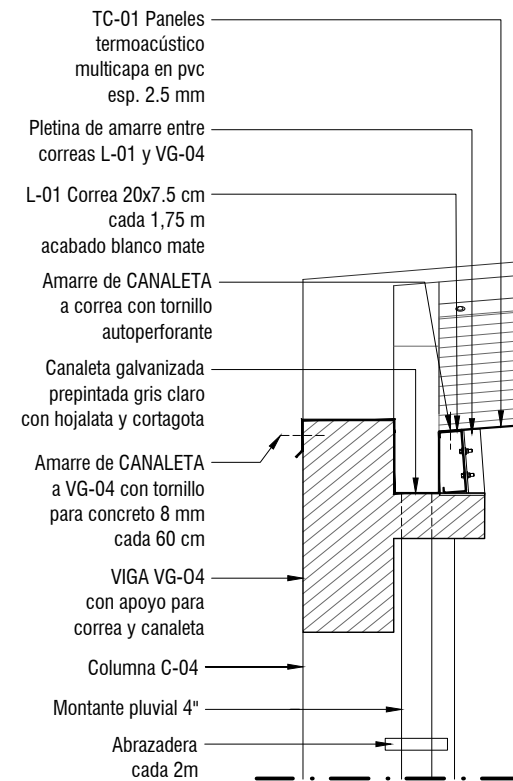

DET-08
SISTEMA DE AMARRE DE CORREA
Y CANALETA
ESC: 1/25

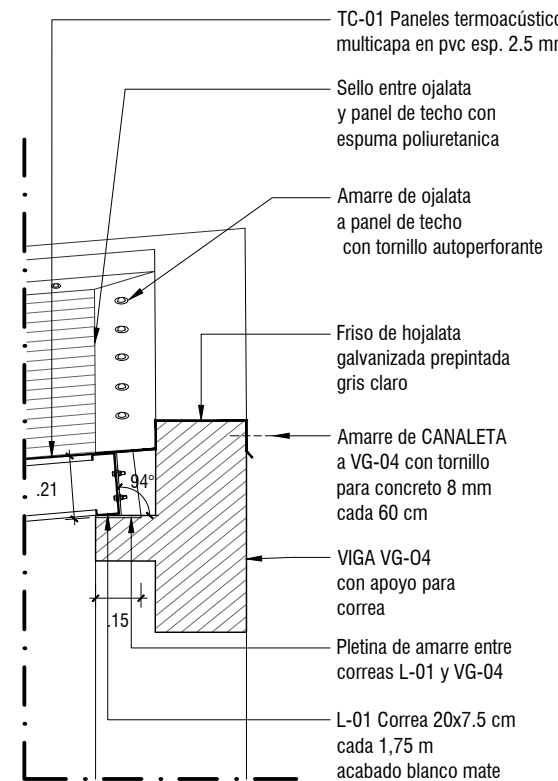

DET-10
SISTEMA DE AMARRE DE CORREA
Y FRISO
ESC: 1/25

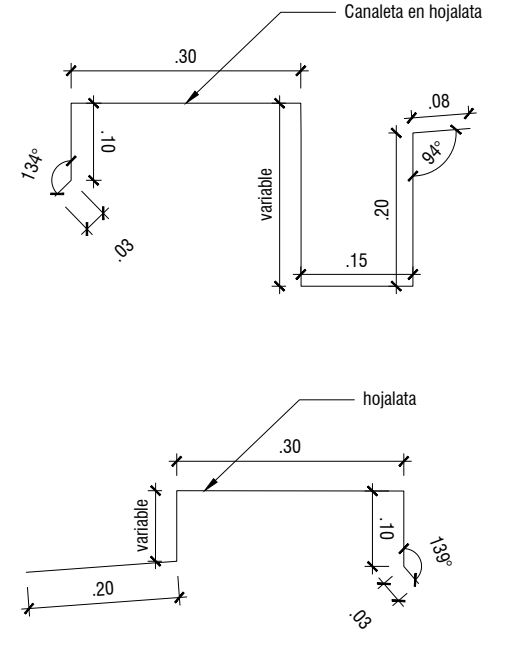

DET-08/10
CORTE DE CANALETA Y FRISO
ESC: 1/10

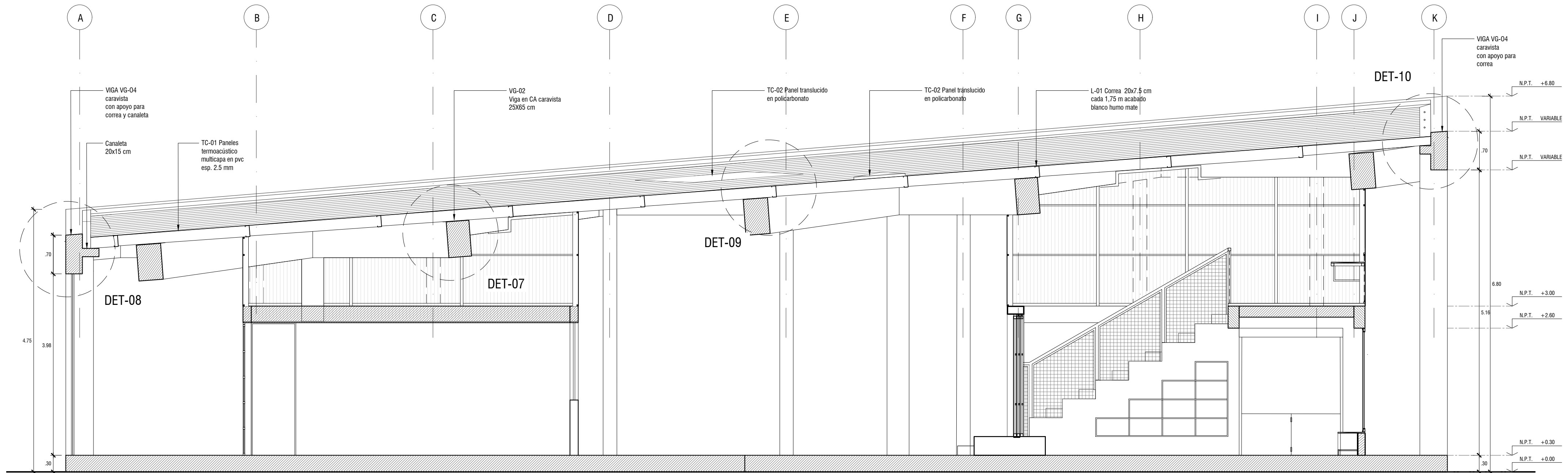

CORTE TRASVERSAL BLOQUE C
ESCUELA JALQUILLA
ESC : 1/50

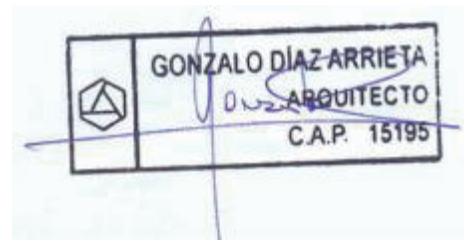
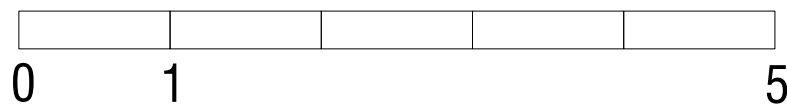

N°	FECHA	REVISIONES	DIB.	REV.	DIB.	PLANO N°	REFERENCIAS
A	DD/MM/AA	XXXXXXXXXX					

RESPONSABLE DE PROYECTO:	Gonzalo Díaz Arrieta
CAP:	15195
FIRMA	
CLIENTE	Volcagé Specialty Perú (VSP) Generaciones Costa Foundation
EQUIPO DE DISEÑO:	Marta Maccaglia Susanna Olivieri Giulia Perri

PROYECTO:	MEJORAMIENTO Y AMPLIACION DEL SERVICIO EDUCATIVO DE LA I.E.P.S.M. N° 16457
UBICACIÓN:	Nombre IE: 16457 Código modular primaria: 022133 Código modular secundaria: 0918276 Centro poblado "La Jalquilla" San Ignacio, CAJAMARCA -5.183811/-78.93881
PLANO:	Bloque C_ Detalles de techo
ARCHIVO CAD:	LJ_PLANOS DE TECHOS
FECHA:	20-05-22
ESCALA:	1:50/1:25/1:10



para el desarrollo sostenible

DET-88

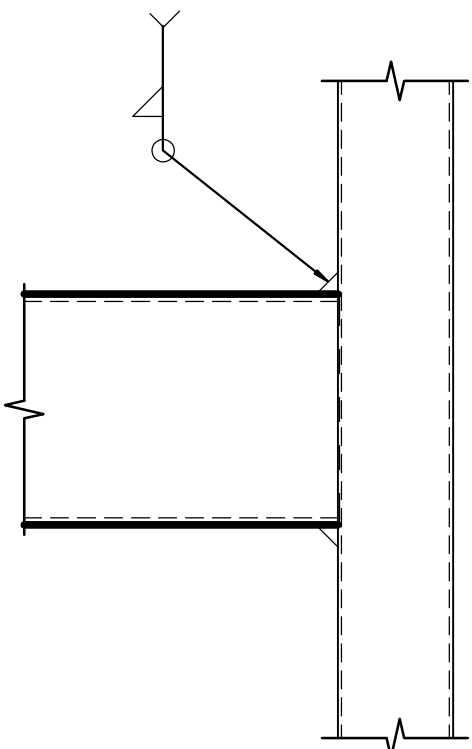

DETALLE DE COLUMNA SOLDADA A VIGA

1 : 10

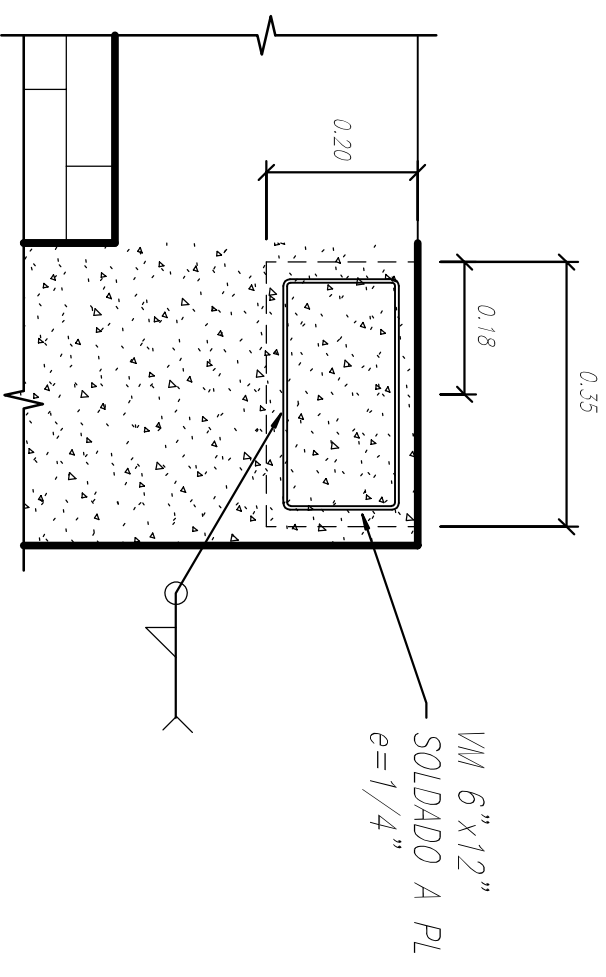
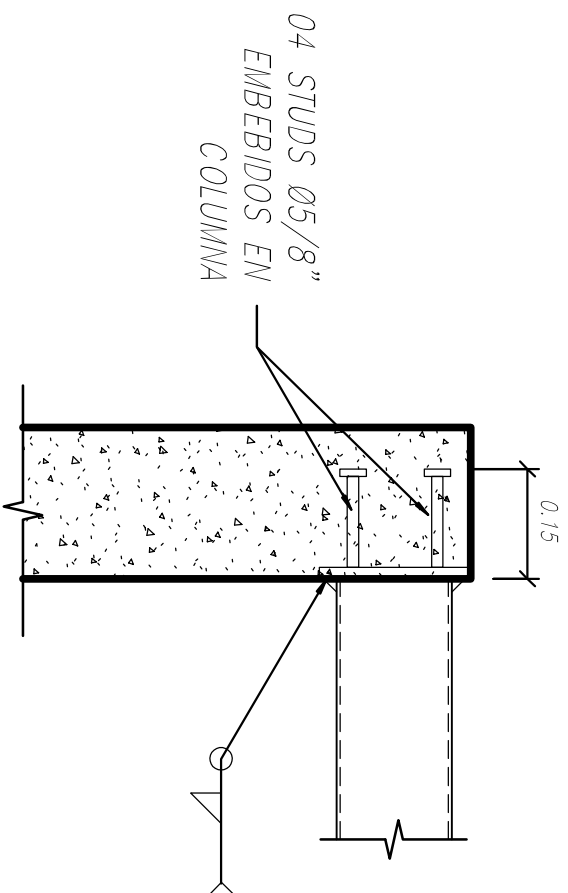

DETALLE DE ANCLAJE DE VIGA METALICA

1 : 10

	MUROS
T-01	Muro tabique exterior, ladrillo king kong 18 huecos (23 x 12.5 x 9 cm), sobrecimiento altura 40 cm. Tarrageado y pintado al interior con base imprimante y doble mano de pintura latex de color y contrazocalo de cemento pulido h=40 cm. Caravista el exterior pintado, contrazocalo de cemento pulido h=40 cm.
T-02	Muro tabique interior, ladrillo king kong 18 huecos (23 x 12.5 x 9 cm), sobrecimiento altura 40 cm. Tarrageado y pintado al interior con base imprimante y dos manos de pintura tipo latex de colores. Contrazocalo de cemento pulido h=40 cm.
T-03	Muro tabique, ladrillo king kong 18 huecos (23 x 12.5 x 9 cm), sobrecimiento altura 40 cm. Caravista al exterior pintado, con contrazocalo de cemento pulido h=40 cm. Tarrageado con zocalo de porcelanato gris 60x60 cm h=1.20 al interior.
T-04	Muro tabique interior, ladrillo king kong 18 huecos (23 x 12.5 x 9 cm), sobrecimiento altura 40 cm. Tarrageado con zocalo de cerámico 60x60 cm h=1.20.
T-05	Muro tabique interior, ladrillo king kong 18 huecos (23 x 12.5 x 9 cm), sobrecimiento altura 40 cm. Tarrageado con zocalo de cerámico 60x60 cm h=1.20 m en la cara hacia los SSH. Tarrageado y pintado con imprimante y dos manos de pintura latex de colores, contrazocalo de cemento pulido h=40 cm en la cara hacia el aula.
T-06	Muro tabique exterior, ladrillo king kong 18 huecos (23 x 12.5 x 9 cm) sobrecimiento altura 40 cm. Muro caravista pintado, contrazocalo de cemento pulido h=40 cm.
T-07	Muro tabique exterior, ladrillo king kong 18 huecos (23 x 12.5 x 9 cm), sobrecimiento altura 40 cm, aparejo palomero. Caravista pintado.
T-08	Sobrecimiento en C.A. altura 40 cm esp. 12.5 cm. Con contrazocalo al exterior y al interior en cemento pulido h=40 cm.
	ESTRUCTURA
C-01	Columna en CA 20x 40 caravista al exterior
C-02	Columneta en CA 12.5x20 cm caravista al exterior
C-03	Columneta en CA 12.5x40 cm caravista al exterior
C-04	Columna en CA 20x50 cm caravista
C-05	Columna en CA 50x50 cm caravista
C-06	Columna en CA 25x25 cm caravista
C-07	Columna metálica tubular de 30x15cm esp. 1/4"
C-08	Pintada con base antioxidante y pintura mate blanco humo
C-08	Columna en CA circular, diámetro 40 cm caravista
C-08b	Columna en CA 40x40 cm
C-09	Columna en CA 30x50 cm caravista
C-10	Columna en CA 12.5x25 cm caravista al exterior
VG-01	Viga en CA 20x40 cm caravista al exterior
VG-02	Viga en CA 25x65 cm caravista
VG-02	Viga metálica tubular 15x13cm esp 3/4"
VG-03	Pintada con base antioxidante y pintura mate blanco humo
VG-04	Viga en CA 30x70 cm caravista
L-01	Correa metálica en C 7.5x20 cm, esp. 3 mm. Esp. cada 1.75 m
L-01	Pintada con base antioxidante y pintura mate blanco humo
L-01	Losa en CA aligerada esp. 20 cm
S-01	Sardinel en CA 15x45cm según detalle.
S-02	Sardinel de vereda según detalle.
EE-01	Escalera en CA. Graderías ancho 60 cm h=34.36 cm gradas ancho 30 cm h=17.18 cm
	ACABADO DE MUROS
B-01	Brulla según detalle 1x1 cm
B-02	Tarrageo primario, mortero
B-03	Vestidura de derramen
	PISOS
PS-01	Piso de cemento pulido e=2", con brullas de 1cm según diseño
PS-02	Piso de cemento frotado e=2", con brullas de 1cm según diseño
PS-03	Porcelanato color gris acabado mate 60x60 cm, fragua 2mm color similar a baldosa.
PS-04	Piso de cemento frotado y core rojo y amarillo e=2", con brullas de 1cm según diseño
PS-05	Tierra afirmada con pasto
PS-06	Tierra afirmada con malla rachel y piedras chancadas
	CONTRAZOCALO
Z-01	Contrazocalo de cemento pulido h=0.40m, MZ 1:2, e=1.5cm
Z-02	ZÓCALO
Z-02	Porcelanato color gris acabado mate 60x60 cm, fragua 2mm color similar a baldosa. H=1.20m
	PINTURAS
PP-01	Base imprimante-pintura latex acabado mate de colores.
PP-02	Pintura para exteriores
PP-03	Imprimante anticorrosivo verde del tipo convencional para proteger superficies metálicas
PP-04	Pintura esmalte color blanco humo acabado matte
PP-05	Pintura esmalte color gris claro acabado matte
PP-06	Barri marino acabado matte
	PUERTAS
P-01a	Puerta de madera contraplacada en triplay de 6 mm, con marco de madera 1", barnizada con doble capa de barniz marino mate, bisagras de 3" x 3" de acero inoxidable, cerradura de manija de acero inoxidable. Abertura 180° al exterior. Medidas 2.10m X 1.00m
P-01b	
P-02a	Puerta de madera contraplacada en triplay de 6 mm, con marco de madera 1", barnizada con doble capa de barniz marino mate, bisagras de 3" x 3" de acero inoxidable, cerradura de manija de acero inoxidable. Abertura 90° al exterior. Medidas 2.10m X 1.00m.
P-02b	
P-02c	Puerta de madera contraplacada en triplay de 6 mm, con marco de madera 1", barnizada con doble capa de barniz marino mate, bisagras de 3" x 3" de acero inoxidable, cerradura de manija de acero inoxidable. Abertura 90° al interior. Medidas 2.10m X 1.00m.
P-03	Puertas correidas, estructura metálica esp.2mm 2x2" con tubos horizontales 1X1" cada 90cm. Apaneladas con planchas de polycarbonato 8 mm.
P-04	Puerta doble de madera contraplacada en triplay de 6 mm, con marco de madera 1", barnizada con doble capabarniz marino mate, bisagras de 3" x 3" de acero inoxidable, cerradura de manija de acero inoxidable. Abertura 180° al exterior. Medidas 2.30m X 1.80m.
P-05	Puerta de madera contraplacada en triplay de 6 mm, con marco de madera 1", barnizada con barniz marino mate, bisagras de 3" x 3" de acero inoxidable, cerradura de manija de acero inoxidable. Abertura 180° al exterior. Medidas 2.40x1.20m.
P-06	Tabique de HDF de 12mm con estructura de aluminio según planos de detalles
P-07	Puerta de madera contraplacada en triplay de 6 mm, con marco de madera 1", barnizada con doble capa de barniz marino mate, bisagras de 3" x 3" de acero inoxidable, cerradura de manija de acero inoxidable. Abertura 180° al exterior. Medidas 2.30m X 1.00m.
P-08	Puerta metálica enrollable 1.98x2.30 m con seguro
	VENTANAS
V-01	Ventana dos paños 1 fije+1corrediza. Ventana Fija: sistema nova fije finitura aluminio anodizado. Ventana correidiza: marco de aluminio anodizado 3.5x7 cm esp 2 mm pintado blanco humo acabado matte y riel de aluminio anodizado. Vidrio templado de 8 mm. Ventana con manija y cerrojo al interior. Medidas: largo 3.30 m, alto 1.68 m.
V-02	Ventana dos paños 1 fije+1corrediza sistema nova. Acabado color aluminio anodizado. Medidas: largo 2.17 m, alto 0.40 m.
V-03	Ventana dos paños 1 fije+1corrediza. Ventana Fija: sistema nova fije acabado color aluminio anodizado. Ventana correidiza: marco de aluminio anodizado 3.5x7 cm esp 2 mm y riel de aluminio anodizado, ambos pintados blanco humo acabado matte. Vidrio templado de 8 mm. Ventana con manija y cerrojo al interior. Medidas: largo 3.30 m, alto 1.98 m. Ventana con cortina enrollable en pvc blanco.
	MAMPARAS
M-01	Mampara de doble oja batiente. Vidrio templado de 8 mm y marco de aluminio anodizado 3.5x3.5 cm esp 2 mm según detalles. Bisagras de 3" x 3" de acero calidad 304, cerradura pico de loro.
	TIMPANOS
TP-01	Panel de poliestireno expandido esp 2" con bastidores de madera 2"x2" (verticales cada 1.20 cm), contraplacado con planchas de triplay esp. 6 mm según detalle. Paneles de triplay entornillados con tornillo de 1", masillados y barnizados con barniz marino finitura mate.
TP-02	Pared en polycarbonato alveolar transparente esp. 8 mm, sistema de fijación con perfiles H de polycarbonato entre planchas y perfil A en la terminación de la plancha y tornillos autosuperfuentes de 1/4" X 1" cada 20 cm. Estructura en tubulares de aluminio o acero, según indicado en plano de detalle. Tubos verticales de 2"x4" esp. 2 mm; tubos horizontales de 1x1" esp. 2 mm, acabado color aluminio anodizado/gris claro mate.
	MUEBLARIO
MB-01	Repisas y armario en planchas de triplay 18mm con fondo plancha triplay esp. 6 mm. Juntas con cola para madera y tornillos. Armario con cerradura para mobiliario con llave y bisagras de cazoleta 35 mm.
MB-02	Mueble bajo/banco en planchas de triplay 18mm con fondo plancha triplay esp. 6mm. Juntas con cola para madera y tornillos
MB-04	Banca en triplay 18 mm con soporte banca en listones de madera 2.5 cm x 5 cm.
MB-05	Banca en triplay 18 mm con soporte banca en listones de madera 2.5 cm x 5 cm.
MB-05	Mesa para biblioteca 0.60x1.60 m. Estructura de soporte en madera 5x10 cm con planchas de OBS 18 mm para plano de trabajo. h=75cm
MB-06	Mesa para biblioteca 1x3.60 m. Estructura de soporte en madera 5x10 cm con planchas de OBS 18 mm para plano de trabajo. h=75cm
MB-07	Sillas de madera según detalle, asiento 40x40 cm h=40 cm, respaldar 35 cm
MB-08	Repisas en planchas de triplay 18mm con fondo plancha triplay esp.6 mm. Juntas con cola para madera y tornillos.
MB-09	Armarios 60x60 cm y repisas, 50 cm de profundidad realizados con planchas de triplay 18 mm.
MB-10	Mesa para archivo 0.60x1.20 m, con puerta. Estructura de soporte en madera 5x10 cm con planchas de OBS 18 mm para plano de trabajo. h=75cm
MB-11	Carró de carga metálico según detalles
MB-12	Repisas y armario, en planchas de triplay 18mm con fondo plancha triplay esp.6 mm. Juntas con cola para madera y tornillos. Armario con cerradura para muebles.
	CARPINTERÍA METÁLICA
BM-01	Baranda/mesa con malla electrosoldada pintada con antioxidante y acabado esmalte mate color blanco humo. Parantes y pasamanos de tubo de acero 2" esp. 2mm pintado con antioxidante y esmalte gris claro mate. Mesa con tubos 2"x2" esp2 mm y plancha de triplay 1.8 mm. H=mesa=0.75 m medidas mesas: 1.66x0.60 m.
BM-02	Baranda con malla electrosoldada pintada con antioxidante y acabado esmalte mate color blanco humo. Parantes y pasamanos de tubo de acero 2" esp. 2mm pintados con antioxidante y esmalte blanco humo mate. H=1.00 m.
	COBERTURAS
TC-01	Cubierta de paneles termoacústico multicapa en pvc, con accesorios y cumbre.
TC-02	Paneles translucidos de polycarbonato
	ELEMENTOS EXTERIORES
ER-01	Rampa de concreto con finitura en cemento y core rojo y amarillo frotado según detalles de planos.
ER-02	Pendiente 3%
ER-03	Rampa de concreto con finitura en cemento frotado según detalles de planos.
ER-04	Pendiente 4%
E-01	Banca en concreto, acabado en cemento pulido, según detalle.
E-18	
E-19	Misada en concreto y ladrillos, con lavado en concreto integrado 5x0.70 m h=0.80 m
G-01	Grada en concreto 0.30x1.20 m h=15cm según detalle.
G-02	Grada en concreto 0.30x2.40 m h=15cm según detalle.
G-03	Grada en concreto 0.30x2.55 m h=15cm según detalle.
E-20	Canal de drenaje pluvial
ET-01	Techo en poliestireno de alta densidad coloreado de tres unidades para espacios exteriores. 501 por unidad
	CERCO
CM-01	Cerco con Malla electrosoldada galvanizada Ø3.40mm, coccada 3x3". Soportes metálicos esp 2 mm 5x5cm y 5x10 pintados blanco humo mate + imprimante anticorrosivo, fijados a piso y viga con pletinas 1/8" y pernos expansiones.
CM-02	Cerco con Malla electrosoldada galvanizada Ø3.8mm, coccada 3/4" con soportes metálicos 5x10cm esp. 2mm pintados blanco humo mate + imprimante anticorrosivo
CB-01	Cerco con caña Guayaquil diámetro 10 cm afirmada a viga de concreto mediante pletina, varilla, tuercia y arandela según detalle.
CP-01	Cerco portón variable y peatonal. Estructura de tubulares metálicos 5x10cm esp. 2mm acabado blanco humo mate y caña Guayaquil diámetro 8 cm afirmado mediante fierros soldados según detalle.
CP-02	Cerco portón peatonal. Estructura de tubulares metálicos 5x10cm acabado blanco humo mate y caña Guayaquil diámetro 10 cm afirmado mediante fierros soldados según detalle

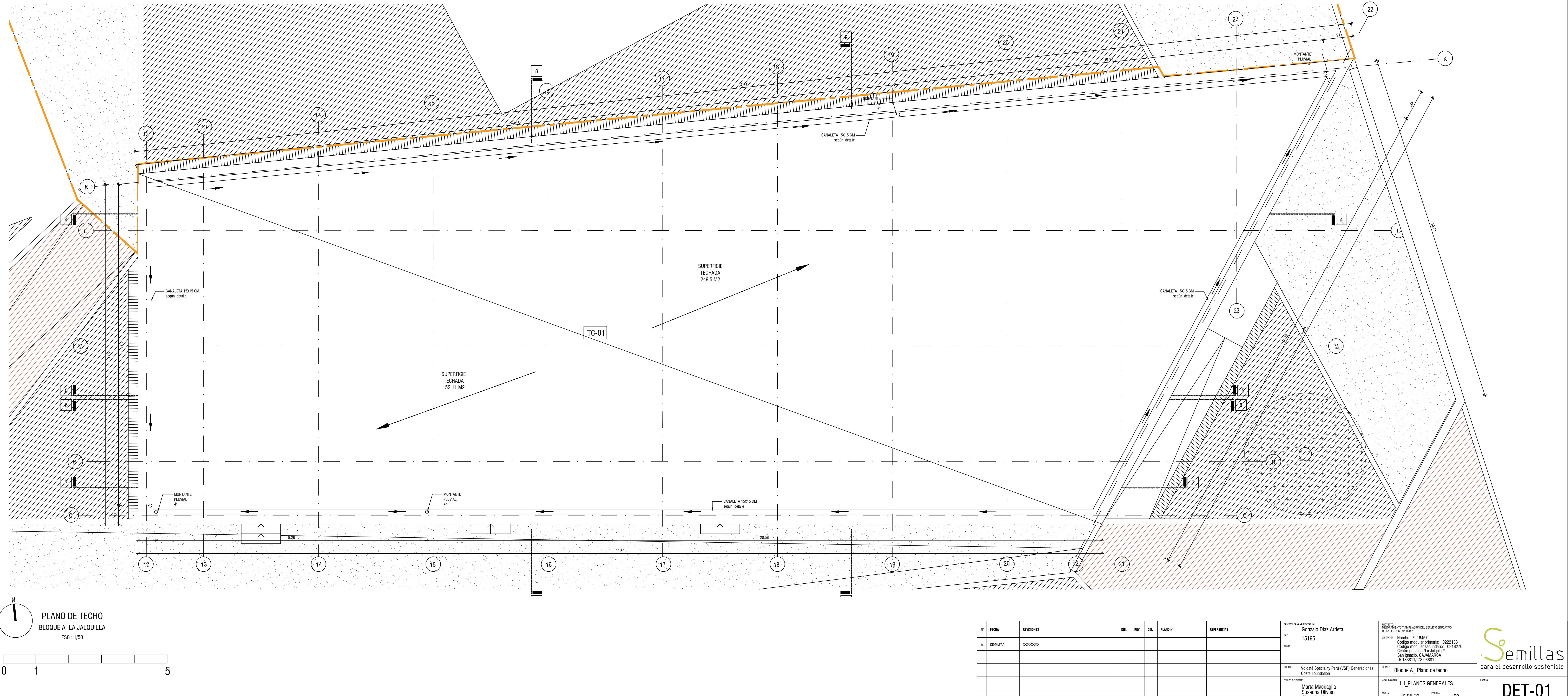
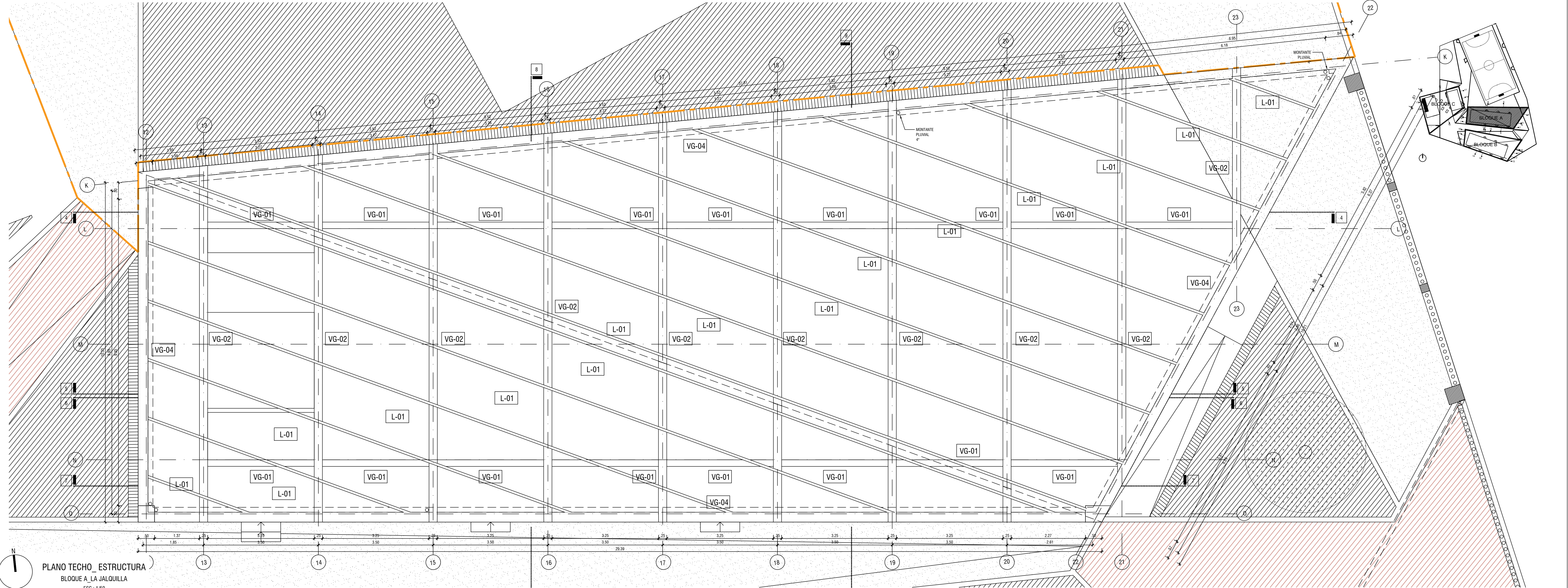

HISTORIAL DE REVISIONES		DEL	REV.	DES.	PLANO N°	REFERENCIAS
N°	FECHA	Gonzalo Díaz Arrieta				
1	05/04/2024	15195				
FIRMAS DE PROYECTO						
PROY.		A. SEMILLAS				
15195		FIRMAS DE PROYECTO				
PROY.		Gonzalo Díaz Arrieta				
15195		FIRMAS DE PROYECTO				
PROY.		Gonzalo Díaz Arrieta				
15195		FIRMAS DE PROYECTO				
PROY.		Gonzalo Díaz Arrieta				
15195		FIRMAS DE PROYECTO				
PROY.		Gonzalo Díaz Arrieta				
15195		FIRMAS DE PROYECTO				
PROY.		Gonzalo Díaz Arrieta				
15195		FIRMAS DE PROYECTO				
PROY.		Gonzalo Díaz Arrieta				
15195		FIRMAS DE PROYECTO				
PROY.		Gonzalo Díaz Arrieta				
15195		FIRMAS DE PROYECTO				
PROY.		Gonzalo Díaz Arrieta				
15195		FIRMAS DE PROYECTO				
PROY.		Gonzalo Díaz Arrieta				
15195		FIRMAS DE PROYECTO				
PROY.		Gonzalo Díaz Arrieta				
15195		FIRMAS DE PROYECTO				
PROY.		Gonzalo Díaz Arrieta				
15195		FIRMAS DE PROYECTO				
PROY.		Gonzalo Díaz Arrieta				
15195		FIRMAS DE PROYECTO				
PROY.		Gonzalo Díaz Arrieta				
15195		FIRMAS DE PROYECTO				
PROY.		Gonzalo Díaz Arrieta				
15195		FIRMAS DE PROYECTO				
PROY.		Gonzalo Díaz Arrieta				
15195		FIRMAS DE PROYECTO				
PROY.		Gonzalo Díaz Arrieta				
15195		FIRMAS DE PROYECTO				
PROY.		Gonzalo Díaz Arrieta				
15195		FIRMAS DE PROYECTO				
PROY.		Gonzalo Díaz Arrieta				
15195		FIRMAS DE PROYECTO				
PROY.		Gonzalo Díaz Arrieta				
15195		FIRMAS DE PROYECTO				
PROY.		Gonzalo Díaz Arrieta				
15195		FIRMAS DE PROYECTO				
PROY.		Gonzalo Díaz Arrieta				
15195		FIRMAS DE PROYECTO				
PROY.		Gonzalo Díaz Arrieta				
15195		FIRMAS DE PROYECTO				
PROY.		Gonzalo Díaz Arrieta				
15195		FIRMAS DE PROYECTO				
PROY.		Gonzalo Díaz Arrieta				
15195		FIRMAS DE PROYECTO				
PROY.		Gonzalo Díaz Arrieta				
15195		FIRMAS DE PROYECTO				
PROY.		Gonzalo Díaz Arrieta				
15195		FIRMAS DE PROYECTO				
PROY.		Gonzalo Díaz Arrieta				
15195		FIRMAS DE PROYECTO				
PROY.		Gonzalo Díaz Arrieta				
15195		FIRMAS DE PROYECTO				
PROY.		Gonzalo Díaz Arrieta				
15195		FIRMAS DE PROYECTO				
PROY.		Gonzalo Díaz Arrieta				
15195		FIRMAS DE PROYECTO				
PROY.		Gonzalo Díaz Arrieta				
15195		FIRMAS DE PROYECTO				
PROY.		Gonzalo Díaz Arrieta				
15195		FIRMAS DE PROYECTO				
PROY.		Gonzalo Díaz Arrieta				
15195		FIRMAS DE PROYECTO				
PROY.		Gonzalo Díaz Arrieta				
15195		FIRMAS DE PROYECTO				
PROY.		Gonzalo Díaz Arrieta				
15195		FIRMAS DE PROYECTO				
PROY.		Gonzalo Díaz Arrieta				
15195		FIRMAS DE PROYECTO				
PROY.		Gonzalo Díaz Arrieta				
15195		FIRMAS DE PROYECTO				
PROY.		Gonzalo Díaz Arrieta				
15195		FIRMAS DE PROYECTO				
PROY.		Gonzalo Díaz Arrieta				
15195		FIRMAS DE PROYECTO				
PROY.		Gonzalo Díaz Arrieta				
15195		FIRMAS DE PROYECTO				
PROY.		Gonzalo Díaz Arrieta				
15195		FIRMAS DE PROYECTO				
PROY.		Gonzalo Díaz Arrieta				
15195		FIRMAS DE PROYECTO				
PROY.		Gonzalo Díaz Arrieta				
15195		FIRMAS DE PROYECTO				
PROY.		Gonzalo Díaz Arrieta				
15195		FIRMAS DE PROYECTO				
PROY.		Gonzalo Díaz Arrieta				
15195		FIRMAS DE PROYECTO				
PROY.		Gonzalo Díaz Arrieta				
15195		FIRMAS DE PROYECTO				
PROY.		Gonzalo Díaz Arrieta				
15195		FIRMAS DE PROYECTO				
PROY.		Gonzalo Díaz Arrieta				
15195		FIRMAS DE PROYECTO				
PROY.		Gonzalo Díaz Arrieta				
15195		FIRMAS DE PROYECTO				
PROY.		Gonzalo Díaz Arrieta				
15195		FIRMAS DE PROYECTO				
PROY.		Gonzalo Díaz Arrieta				
15195		FIRMAS DE PROYECTO				
PROY.		Gonzalo Díaz Arrieta				
15195		FIRMAS DE PROYECTO				
PROY.		Gonzalo Díaz Arrieta				
15195		FIRMAS DE PROYECTO				
PROY.		Gonzalo Díaz Arrieta				
15195		FIRMAS DE PROYECTO				
PROY.		Gonzalo Díaz Arrieta				
15195		FIRMAS DE PROYECTO				
PROY.		Gonzalo Díaz Arrieta				
15195		FIRMAS DE PROYECTO				
PROY.		Gonzalo Díaz Arrieta				
15195		FIRMAS DE PROYECTO				
PROY.		Gonzalo Díaz Arrieta				
15195		FIRMAS DE PROYECTO				
PROY.		Gonzalo Díaz Arrieta				
15195		FIRMAS DE PROYECTO				
PROY.		Gonzalo Díaz Arrieta				
15195		FIRMAS DE PROYECTO				
PROY.		Gonzalo Díaz Arrieta				
15195		FIRMAS DE PROYECTO				
PROY.		Gonzalo Díaz Arrieta				
15195		FIRMAS DE PROYECTO				
PROY.		Gonzalo Díaz Arrieta				
15195		FIRMAS DE PROYECTO				
PROY.		Gonzalo Díaz Arrieta				
15195		FIRMAS DE PROYECTO				
PROY.		Gonzalo Díaz Arrieta				
15195		FIRMAS DE PROYECTO				
PROY.		Gonzalo Díaz Arrieta				
15195		FIRMAS DE PROYECTO				
PROY.		Gonzalo Díaz Arrieta				
15195		FIRMAS DE PROYECTO				
PROY.		Gonzalo Díaz Arrieta				
15195		FIRMAS DE PROYECTO				
PROY.		Gonzalo Díaz Arrieta				
15195		FIRMAS DE PROYECTO				
PROY.		Gonzalo Díaz Arrieta				
15195		FIRMAS DE PROYECTO				
PROY.		Gonzalo Díaz Arrieta				
15195		FIRMAS DE PROYECTO				
PROY.		Gonzalo Díaz Arrieta				
15195		FIRMAS DE PROYECTO				
PROY.		Gonzalo Díaz Arrieta				
15195		FIRMAS DE PROYECTO				
PROY.		Gonzalo Díaz Arrieta				
15195		FIRMAS DE PROYECTO				
PROY.		Gonzalo Díaz Arrieta				
15195		FIRMAS DE PROYECTO				
PROY.		Gonzalo Díaz Arrieta				
15195		FIRMAS DE PROYECTO				
PROY.		Gonzalo Díaz Arrieta				
15195		FIRMAS DE PROYECTO				
PROY.		Gonzalo Díaz Arrieta				
15195		FIRMAS DE PROYECTO				
PROY.		Gonzalo Díaz Arrieta				
15195		FIRMAS DE PROYECTO				
PROY.		Gonzalo Díaz Arrieta				
15195		FIRMAS DE PROYECTO				
PROY.		Gonzalo Díaz Arrieta				
15195		FIRMAS DE PROYECTO				
PROY.		Gonzalo Díaz Arrieta				
15195		FIRMAS DE PROYECTO				
PROY.		Gonzalo Díaz Arrieta				
15195		FIRMAS DE PROYECTO				
PROY.		Gonzalo Díaz Arrieta				
15195		FIRMAS DE PROYECTO				
PROY.		Gonzalo Díaz Arrieta				
15195		FIRMAS DE PROYECTO				
PROY.		Gonzalo Díaz Arrieta				
15195		FIRMAS DE PROYECTO				
PROY.		Gonzalo Díaz Arrieta				
15195		FIRMAS DE PROYECTO				
PROY.		Gonzalo Díaz Arrieta				
15195		FIRMAS DE PROYECTO				
PROY.		Gonzalo Díaz Arrieta				
15195		FIRMAS DE PROYECTO				
PROY.		Gonzalo Díaz Arrieta				
15195		FIRMAS DE PROYECTO				
PROY.		Gonzalo Díaz Arrieta				
15195						

	MUROS
T-01	Muro tabique exterior, ladrillo king kong 18 huecos (23 x 12,5 x 9 cm), sobrecimiento altura 40 cm. Tarrajado y pintado al interior con base imprimante y doble mano de pintura latex de color y contrazocalo de cemento pulido h= 40 cm. Caravista el exterior pintado, contrazocalo de cemento pulido h= 40 cm.
T-02	Muro tabique interior, ladrillo king kong 18 huecos (23 x 12,5 x 9 cm), sobrecimiento altura 40 cm. Tarrajado y pintado al interior con base imprimante y dos manos de pintura tipo latex de colores. Contrazocalo de cemento pulido h= 40 cm.
T-03	Muro tabique, ladrillo king kong 18 huecos (23 x 12,5 x 9 cm), sobrecimiento altura 40 cm. Caravista al exterior pintado, con contrazocalo de cemento pulido h= 40 cm. Tarrajado con zocalo de porcelanato gris 60x60 cm h=1,20 m interior.
T-04	Muro tabique interior, ladrillo king kong 18 huecos (23 x 12,5 x 9 cm), sobrecimiento altura 40 cm. Tarrajado con zocalo de cerámico 60x60 cm h=1,20
T-05	Muro tabique interior, ladrillo king kong 18 huecos (23 x 12,5 x 9 cm), sobrecimiento altura 40 cm. Tarrajado con zocalo de cerámico 60x60 cm h=1,20 m en la cara hacia los SSHH. Tarrajado y pintado con imprimante + dos manos de pintura latex de colores, contrazocalo de cemento pulido h=40 cm en la cara hacia el aula.
T-06	Muro tabique exterior, ladrillo king kong 18 huecos (23 x 12,5 x 9 cm) sobrecimiento altura 40 cm. Muro caravista pintado, contrazocalo de cemento pulido h= 40 cm.
T-07	Muro tabique exterior, ladrillo king kong 18 huecos (23 x 12,5 x 9 cm), sobrecimiento altura 40 cm, aparejo palomero. Caravista pintado.
T-08	Sobrecimiento en C.A. altura 40 cm esp. 12,5 cm. Con contrazocalo al exterior y al interior en cemento pulido h= 40 cm.
	ESTRUCTURA
C-01	Columna en CA 20X 40 caravista al exterior
C-02	Columneta en CA 12,5X20 cm caravista al exterior
C-03	Columneta en CA 12,5X40 cm caravista al exterior
C-04	Columna en CA 25X50 cm caravista
C-05	Columna en CA 50X50 cm caravista
C-06	Columna en CA 25X25 cm caravista
C-07	Columna metálica tubular de 30x30 cm esp. 1/4"
C-08	Columna en CA circular, diámetro 40 cm caravista
C-09	Columna en CA 40x40 cm
C-09	Columna en CA 30X50 cm caravista
C-10	Columna en CA 12,5X25 cm caravista al exterior
VG-01	Viga en CA 20X40 cm caravista al exterior
VG-02	Viga en CA 25X05 cm caravista
VG-03	Viga metálica tubular 15x30 cm esp.1/4"
VG-04	Pintada con base antioxidante y pintura mate blanco humo
VG-05	Viga en CA 30x70 cm caravista
VG-06	Correa metálica en C 7,5x20 cm, esp. 3 mm, tje cada 1,75 m
L-01	Pintada con base antioxidante y pintura mate blanco humo
US-01	Los en CA aligerada esp. 20 cm
S-01	Sardinet en CA 15x15 cm según detalle
S-02	Sardinet de veredas según detalle
EE-01	Escalera en CA, Graderas ancho 60 cm h=34,36 cm gradas ancho 30 cm h=17,18 cm
	ACABADO DE MUROS
B-01	Bruta según detalle 3x1 cm
B-02	Tarrajeo primario, mortero
B-03	Vestidura de beramen
	PISOS
PS-01	Piso de cemento pulido e=2", con bruñas de 1cm según diseño
PS-02	Piso de cemento frotachado e=2", con bruñas de 1cm según diseño
PS-03	Porcelanato color gris acabado matte 60x60 cm, fragua 2mm color similar a baldosa.
PS-04	Piso de cemento frotachado y cere rojo y amarillo e=2", con bruñas de 1cm según diseño
PS-05	Tierra afirmada con pasto
PS-06	Tierra afirmada con malla Rachel y piedras chancadas
	CONTRAZOCALO
Z-01	Contrazocalo de cemento pulido h=0,40m, M2 1:2, e=1,5cm
	PORCELANO
Z-02	Porcelanato color gris, acabado matte 60x60 cm, fragua 2mm color similar a baldosa, H=1,20m
	PINTURAS
PP-01	Baso imprimante + pintura latex acabado mate de colores.
PP-02	Pintura para exteriores
PP-03	Impinante anticorrosivo verde del tipo convencional para proteger superficies metálicas
PP-04	Pintura esmalte color blanco humo acabado matte
PP-05	Pintura esmalte color gris claro acabado matte
PP-06	Barniz marino acabado matte
	PUERTAS
P-01a	Puerta de madera contraplacada en triplay de 6 mm, con marco de madera 1", barnizada con doble cape de barniz marino mate, bisagras de 3" x 3" de acero inoxidable, cerradura de manija de acero inoxidable. Abertura 180° al exterior. Medidas 2,10m X 1,00m
P-02a	Puerta de madera contraplacada en triplay de 6 mm, con marco de madera 1", barnizada con doble cape de barniz marino mate, bisagras de 3" x 3" de acero inoxidable, cerradura de manija de acero inoxidable. Abertura 90° al exterior. Medidas 2,10m X 1,00m
P-02c	Puerta de madera contraplacada en triplay de 6 mm, con marco de madera 1", barnizada con doble cape de barniz marino mate, bisagras de 3" x 3" de acero inoxidable, cerradura de manija de acero inoxidable. Abertura 90° al interior. Medidas 2,10m X 1,00m
P-03	Puertas correizas, estructura metálica esp. 2mm 2x2" con tubos horizontales 1X1" cada 30cm, apalanados con planchas de policarbonato 8 mm.
P-04	Puerta doble de madera contraplacada en triplay de 6 mm, con marco de madera 1", barnizada con doble capabarniz marino mate, bisagras de 3" x 3" de acero inoxidable, cerradura de manija de acero inoxidable. Abertura 180° al exterior. Medidas 2,30m X 1,80m
P-05	Puerta de madera contraplacada en triplay de 6 mm, con marco de madera 1", barnizada con barniz marino mate, bisagras de 3" x 3" de acero inoxidable, cerradura de manija de acero inoxidable. Abertura 180° al exterior. Medidas 2,40X 0,90m
P-06	Tabique de HDF de 12mm con estructura de aluminio según planos de detalles
P-07	Puerta de madera contraplacada en triplay de 6 mm, con marco de madera 1", barnizada con doble cape de barniz marino mate, bisagras de 3" x 3" de acero inoxidable, cerradura de manija de acero inoxidable. Abertura 180° al exterior. Medidas 2,30m X 1,00m
P-08	Puerta metálica enrollable 1,88x2,30 m con seguro
	VENTANAS
V-01	Ventana dos paños 1 fija+1corrediza. Ventana Fija: sistema nova fijo. Finitura aluminio anodizado. Ventana correidza: marco de aluminio anodizado 3,5x7 cm esp 2 mm pintado blanco humo acabado matte y riel de aluminio anodizado. Vidrio templado de 8 mm. Ventana con manija y cerrojo al interior. Medidas: largo 3,30 m, alto 1,60 m.
V-02	Ventana dos paños 1 fija+1corrediza sistema nova. Acabado color aluminio anodizado. Medida: largo 2,17 m, alto 0,40 m
V-03	Ventana dos paños 1 fija+1corrediza. Ventana Fija: sistema nova fijo acabado color aluminio anodizado. Ventana correidza: marco de aluminio anodizado 3,5x7 cm esp 2 mm y riel de aluminio anodizado, ambos pintados blanco humo acabado matte. Vidrio templado de 8 mm. Ventana con manija y cerrojo al interior. Medidas: largo 3,30 m, alto 1,98 m. Ventana con cortina enrollable en PVC blanco.
	MANIPERAS
M-01	Manipera de doble vía batiente. Vidrio templado de 8 mm y marco de aluminio anodizado 3,5x3,5 cm esp.2 mm según detalles. Bisagras de 3" x 3" de acero calidad 304, cerradura pico de loro.
	TIMPANOS
TP-01	Panel de poliestireno expandido esp.2" con bastidores de madera 2"x2" (verticales cada 1,20 cm), contraplacado con planchas de triplay esp. 6 mm según detalle. Punteras de triplay entornallados con tornillo de 1", masillados y barnizados con barniz marina finitura mate.
TP-02	Pared en policarbonato alveolar transparente esp.8 mm, sistema de fijación con perfiles H de policarbonato entre plancha y perfil A en la terminación de la plancha y tornillos autoperforantes de 1/4" x 1" cada 20 cm. Estructura en tubulares de aluminio o acero, según indicado en plano de detalle. Tubos verticales de 2"x4" esp.2 mm; tubos horizontales de 1x1" esp.2 mm, acabado color aluminio anodizado/gris claro mate
	MOBILIARIO
MB-01	Repisa y armario en planchas de triplay 18mm con fondo plancha triplay esp.6 mm. Juntas con cola para madera y tornillos. Armario con cerradura para mobiliario con llaves y bisagras de cazoleta 35 mm.
MB-02	Mueble bajo/banca en planchas de triplay 18mm con fondo plancha triplay esp.6mm. Juntas con cola para madera y tornillos.
MB-03	Banca en triplay 18 mm con soporte banca en listones de madera 2,5 cm x 5 cm.
MB-04	Banca en triplay 18 mm con soporte banca en listones de madera 2,5 cm x 5 cm.
MB-05	Mesa para biblioteca 0,60x3,60 m. Estructura de soporte en madera 5x10 cm con planchas de OBS 18 mm para plano de trabajo. h=75cm
MB-06	Mesa para biblioteca 1x3,60 m. Estructura de soporte en madera 5x10 cm con planchas de OBS 18 mm para plano de trabajo. h=75cm
MB-07	Sillas de madera según detalle, asiento 40x40 cm h=40 cm, respaldar 35 cm
MB-08	Repisas en planchas de triplay 18mm con fondo plancha triplay esp.6 mm. Juntas con cola para madera y tornillos.
MB-09	Armarios 0,6x0,60 cm y repisas, 50 cm de profundidad realizados con planchas de triplay 18 mm.
MB-10	Mesa para adeho 0,60x1,20 m, con punta. Estructura de soporte en madera 5x10 cm con planchas de OBS 18 mm para plano de trabajo. h=75cm
MB-11	Cano de carga metálico según detalles
MB-12	Repisa y armario en planchas de triplay 18mm con fondo plancha triplay esp.6 mm. Juntas con cola para madera y tornillos. Armario con cerradura para muebles.
	CARPINTERIA METALICA
BM-01	Baranda/mesa con malla electrosoldada pintada con antioxidante y acabado esmalte mate color blanco humo. Parantes y pasamanos de tubo de acero 2" esp. 2mm pintado con antioxidante y esmalte gris claro mate. Mesa con tubos 2"x2" esp2 mm y plancha de triplay 1,8 mm. H mesa=0,75 m medidas mesa: 1,66X 0,60 m.
BM-02	Baranda con malla electrosoldada pintada con antioxidante y acabado esmalte mate color blanco humo. Parantes y pasamanos de tubo de acero 2" esp. 2mm pintados con antioxidante y esmalte blanco humo mate. H=1,00 m.
	COBERTURAS
TC-01	Cubierta de paneles termocástico multicapa en PVC, con accesorios y cumbreña.
TC-02	Panels translucidos de policarbonato
	ELEMENTOS EXTERIORES
ER-01	Rampa de concreto con finitura en cemento y ore rojo y amarillo frotachado según detalles de planos.
ER-02	Pendiente 3%
ER-03	Rampa de concreto con finitura en cemento frotachado según detalles de planos.
ER-04	Pendiente 4%
E-01 hasta E-18	Banca en concreto, acabado en cemento pulido, según detalle.
E-19	Mesado en concreto y ladrillos, con lavabo en concreto integrado 5x0,70 m h=0,80 m
G-01	Grada en concreto 0,30x2,10 m h=15cm según detalle.
G-02	Grada en concreto 0,30x2,40 m h=15cm según detalle.
G-03	Grada en concreto 0,30x2,55 m h=15cm según detalle.
G-04	Canal de drenaje pluvial
ET-01	Techos en polietileno de alta densidad coloreado de tres unidades para espacios exteriores, 501 por unidad
	CERCO
CM-01	Cerco con Malla electrosoldada galvanizada Ø3,40mm, ocada 9x3". Soportes metálicos esp 2 mm 5x5cm y 5x10 pintados blanco humo mate + imprimante anticorrosivo, fijados a piso y viga con pletinas 1/8" y pernos expansores.
CM-02	Cerco con Malla electrosoldada galvanizada Ø3,36mm, ocada 3/4" con soportes metálicos 5x30cm esp. 2mm pintados blanco humo mate + imprimante anticorrosivo
CB-01	Cerco con caña Guayaquil diámetro 10 cm afirmada a vigas de concreto mediante pletina, varilla, tuerca y arandela según detalle.
CP-01	Cerco porón con 10x5 x arandela. Estructura de tubulares metálicos 5x10cm esp. 2mm acabado blanco humo mate y caña Guayaquil diámetro 3 cm afirmado mediante fierros soldados según detalle.
CP-02	Cerco porón peatonal. Estructura de tubulares metálicos 5x10cm acabado blanco humo mate y caña Guayaquil diámetro 10 cm afirmado mediante fierros soldados según detalle.

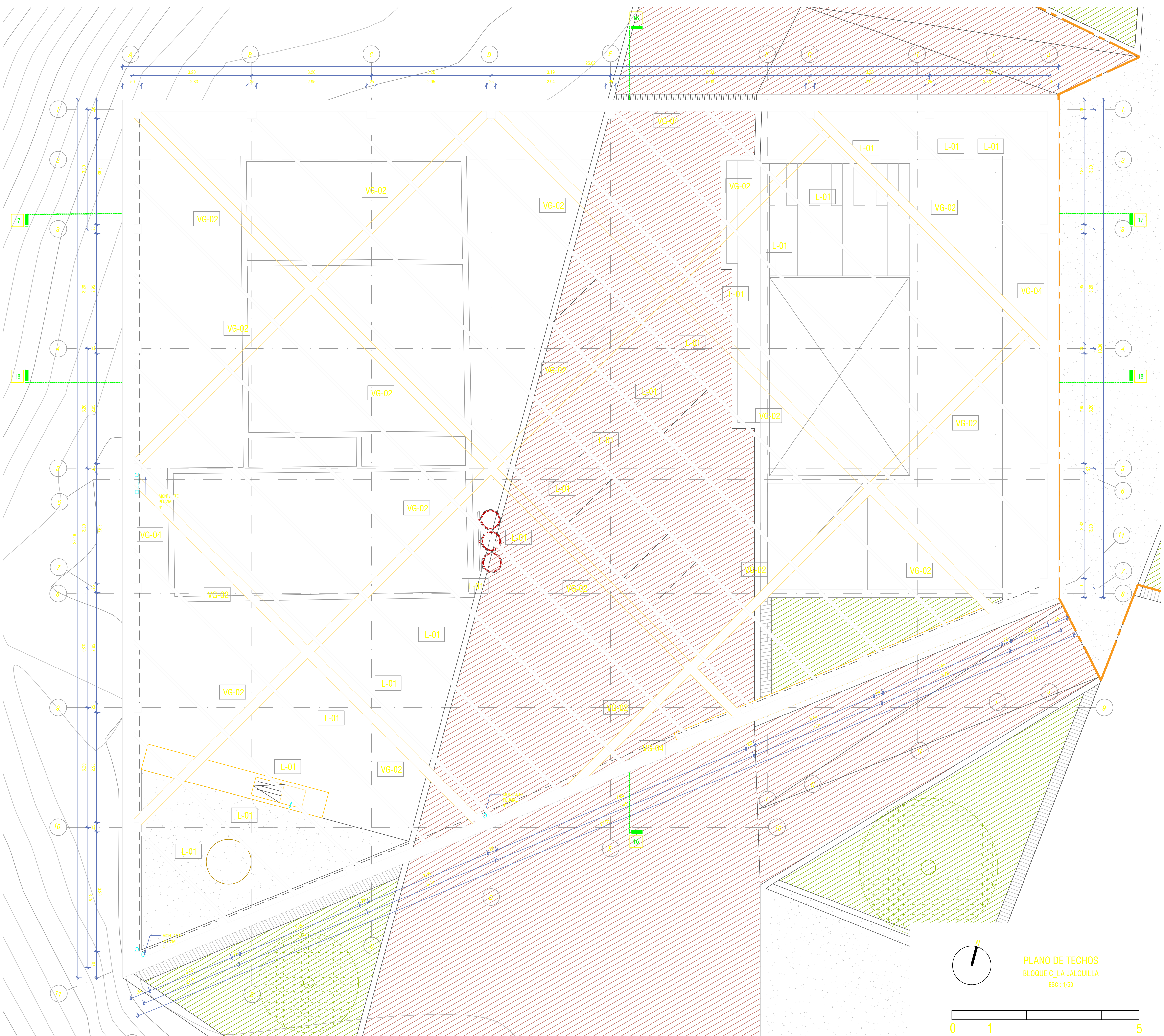

Semillas
para el desarrollo sostenible

DET-06



3.1. REQUISITOS DE CALIFICACIÓN

A	CAPACIDAD LEGAL
	HABILITACIÓN
	<p><u>Requisitos:</u></p> <ul style="list-style-type: none">✓ Estar Inscrito en el Registro Nacional de Proveedores - RNP capítulo de servicios, vigente.✓ Actividad económica habilitada a fabricación de productos estructurales ante Sunat. <div>Importante De conformidad con la Opinión N° 186-2016/DTN, la habilitación de un postor, está relacionada con cierta atribución con la cual debe contar el proveedor para poder llevar a cabo la actividad materia de contratación, este es el caso de las actividades reguladas por normas en las cuales se establecen determinados requisitos que las empresas deben cumplir a efectos de estar habilitadas para la ejecución de determinado servicio o estar autorizadas para la comercialización de ciertos bienes en el mercado.</div> <p><u>Acreditación:</u> Copia del RNP - Capítulo de servicios, Ficha Ruc.</p>
B	CAPACIDAD TÉCNICA Y PROFESIONAL
B.1	EQUIPAMIENTO ESTRATÉGICO
	<p><u>Requisitos:</u></p> <ul style="list-style-type: none">- 2 máquinas soldadoras 250amp.- 1 juego de amoladora de 4", 9", 14"- 1 compresora para pintar y accesorios- 1 generador eléctrico mínimo 7000 watts- 2 Tecle de 5-10 TN. <p><u>Acreditación:</u> Copia de documentos que sustenten la propiedad, la posesión, el compromiso de compra venta o alquiler u otro documento que acredite la disponibilidad del equipamiento estratégico requerido.</p> <div>Importante En el caso que el postor sea un consorcio los documentos de acreditación de este requisito pueden estar a nombre del consorcio o de uno de sus integrantes.</div>
B.2	INFRAESTRUCTURA ESTRATÉGICA
	<p><u>Requisitos:</u> Disposición de Un (1) Taller de Carpintería metálica donde se llevarán las actividades para la prestación del servicio.</p> <p><u>Acreditación:</u> Copia de documentos que sustenten la propiedad, la posesión, el compromiso de compra venta o alquiler u otro documento que acredite la disponibilidad de la infraestructura estratégica requerida.</p> <div>Importante En el caso que el postor sea un consorcio los documentos de acreditación de este requisito pueden estar a nombre del consorcio o de uno de sus integrantes.</div>



ADJUDICACIÓN SIMPLIFICADA N° 046-2023-MPSI/CS-1 (9PRIMERA CONVOCATORIA)

B.3	CALIFICACIONES DEL PERSONAL CLAVE
B.3.1	FORMACIÓN ACADÉMICA
	<p><u>Requisitos:</u></p> <ul style="list-style-type: none">- Maestro soldador (1): Técnico en construcciones metálicas, con homologación 4G.- Soldadores (2): con Homologación 4G. <p><u>Acreditación:</u> El título o diploma será verificado por el comité de selección en el Registro Nacional de Grados Académicos y Títulos Profesionales en el portal web de la Superintendencia Nacional de Educación Superior Universitaria - SUNEDU a través del siguiente link: https://enlinea.sunedu.gob.pe/ // o en el Registro Nacional de Certificados, Grados y Títulos a cargo del Ministerio de Educación a través del siguiente link: http://www.titulosinstitutos.pe/, según corresponda.</p> <div><p>Importante para la Entidad</p><p>El postor debe señalar los nombres y apellidos, DNI y profesión del personal clave, así como el nombre de la universidad o institución educativa que expidió el grado o título profesional requerido.</p></div> <p>En caso título o diploma no se encuentre inscrito en el referido registro, el postor debe presentar la copia del diploma respectivo a fin de acreditar la formación académica requerida.</p>
B.4	EXPERIENCIA DEL PERSONAL CLAVE
	<p><u>Requisitos:</u></p> <ul style="list-style-type: none">- Maestro soldador (1): Acreditar experiencia mínima de veinticuatro (24) meses como maestro soldador y/o operario soldador y/o soldador.- Soldadores (2): Experiencia mínima de doce (12) meses como soldador y/o especialista soldador y/o maestro soldador y/o especialista en soldadura. <p><u>De presentarse experiencia ejecutada paralelamente (traslape), para el cómputo del tiempo de dicha experiencia sólo se considerará una vez el periodo traslapado.</u></p> <p><u>Acreditación:</u> La experiencia del personal clave se acreditará con cualquiera de los siguientes documentos: (i) copia simple de contratos y su respectiva conformidad o (ii) constancias o (iii) certificados o (iv) cualquier otra documentación que, de manera fehaciente demuestre la experiencia del personal propuesto.</p> <div><p>Importante</p><ul style="list-style-type: none">• Los documentos que acreditan la experiencia deben incluir los nombres y apellidos del personal clave, el cargo desempeñado, el plazo de la prestación indicando el día, mes y año de inicio y culminación, el nombre de la Entidad u organización que emite el documento, la fecha de emisión y nombres y apellidos de quien suscribe el documento• En caso los documentos para acreditar la experiencia establezcan el plazo de la experiencia adquirida por el personal clave en meses sin especificar los días se debe considerar el mes completo.• Se considerará aquella experiencia que no tenga una antigüedad mayor a veinticinco (25) años anteriores a la fecha de la presentación de ofertas.• Al calificar la experiencia del personal, se debe valorar de manera integral los documentos presentados por el postor para acreditar dicha experiencia. En tal sentido, aun cuando en los documentos presentados la denominación del cargo o puesto no coincida literalmente con aquella prevista en las bases, se deberá validar la experiencia si las actividades que realizó el personal corresponden con la función propia del cargo o puesto requerido en las bases.</div>



ADJUDICACIÓN SIMPLIFICADA N° 046-2023-MPSI/CS-1 (PRIMERA CONVOCATORIA)

C	EXPERIENCIA DEL POSTOR EN LA ESPECIALIDAD
	<p>Requisitos: El postor debe acreditar un monto facturado acumulado equivalente a S/ 761, 453.10 SETECIENTOS SESENTA Y UN MIL CUATROCIENTOS CINCUENTA Y TRES CON 10/100 Soles), por la contratación de servicios iguales o similares al objeto de la convocatoria, durante los ocho (8) años anteriores a la fecha de la presentación de ofertas que se computarán desde la fecha de la conformidad o emisión del comprobante de pago, según corresponda.</p> <p>En el caso de postores que declaren en el Anexo N° 1 tener la condición de micro y pequeña empresa, se acredita una experiencia de 63, 454.43 (SESENTA Y TRES MIL CUATROCIENTOS CINCUENTA Y CUATRO CON 43/100 Soles), por la venta de servicios iguales o similares al objeto de la convocatoria, durante los ocho (8) años anteriores a la fecha de la presentación de ofertas que se computarán desde la fecha de la conformidad o emisión del comprobante de pago, según corresponda. En el caso de consorcios, todos los integrantes deben contar con la condición de micro y pequeña empresa.</p> <p>Se consideran servicios similares a los siguientes: <i>servicios de fabricación y/o servicios de construcción y/o servicios de instalación y/o servicios de montaje; de estructura y/o techo y/o cobertura metálica en el sector público o privado que demuestren en la experiencia presentada trabajos de: columna metálica, viga metálica, correa metálica, cobertura de aluzinc y anclaje metálico.</i></p> <p>Acreditación: La experiencia del postor en la especialidad se acreditará con copia simple de (i) contratos u órdenes de servicios, y su respectiva conformidad o constancia de prestación; o (ii) comprobantes de pago cuya cancelación se acredite documental y fehacientemente, con voucher de depósito, nota de abono, reporte de estado de cuenta, cualquier otro documento emitido por Entidad del sistema financiero que acredite el abono o mediante cancelación en el mismo comprobante de pago, correspondientes a un máximo de veinte (20) contrataciones.</p> <p>En caso los postores presenten varios comprobantes de pago para acreditar una sola contratación, se debe acreditar que corresponden a dicha contratación; de lo contrario, se asumirá que los comprobantes acreditan contrataciones independientes, en cuyo caso solo se considerará, para la evaluación, las veinte (20) primeras contrataciones indicadas en el Anexo N° 8 referido a la Experiencia del Postor en la Especialidad</p> <p>En el caso de servicios de ejecución periódica o continuada, solo se considera como experiencia la parte del contrato que haya sido ejecutada durante los ocho (8) años anteriores a la fecha de presentación de ofertas, debiendo adjuntarse copia de las conformidades correspondientes a tal parte o los respectivos comprobantes de pago cancelados.</p> <p>En los casos que se acredite experiencia adquirida en consorcio, debe presentarse la promesa de consorcio o el contrato de consorcio del cual se desprenda fehacientemente el porcentaje de las obligaciones que se asumió en el contrato presentado; de lo contrario, no se computará la experiencia proveniente de dicho contrato.</p> <p>Asimismo, cuando se presenten contratos derivados de procesos de selección convocados antes del 20.09.2012, la calificación se ceñirá al método descrito en la Directiva "Participación de Proveedores en Consorcio en las Contrataciones del Estado", debiendo presumirse que el porcentaje de las obligaciones equivale al porcentaje de participación de la promesa de consorcio o del contrato de consorcio. En caso de que en dichos documentos no se consigne el porcentaje de participación se presumirá que las obligaciones se ejecutaron en partes iguales.</p> <p>Si el titular de la experiencia no es el postor, consignar si dicha experiencia corresponde a la matriz en caso de que el postor sea sucursal, o fue transmitida por reorganización societaria, debiendo acompañar la documentación sustentatoria correspondiente.</p> <p>Si el postor acredita experiencia de otra persona jurídica como consecuencia de una reorganización societaria, debe presentar adicionalmente el Anexo N° 9.</p> <p>Cuando en los contratos, órdenes de servicios o comprobantes de pago el monto facturado se encuentre expresado en moneda extranjera, debe indicarse el tipo de cambio venta publicado por la Superintendencia de Banca, Seguros y AFP correspondiente a la fecha de suscripción del contrato, de emisión de la orden de servicios o de cancelación del comprobante de pago, según corresponda.</p> <p>Sin perjuicio de lo anterior, los postores deben llenar y presentar el Anexo N° 8 referido a la Experiencia del Postor en la Especialidad.</p>



ADJUDICACIÓN SIMPLIFICADA N° 046-2023-MPSI/CS-1 (9PRIMERA CONVOCATORIA)

Importante

- Al calificar la experiencia del postor, se debe valorar de manera integral los documentos presentados por el postor para acreditar dicha experiencia. En tal sentido, aun cuando en los documentos presentados la denominación del objeto contractual no coincida literalmente con el previsto en las bases, se deberá validar la experiencia si las actividades que ejecutó el postor corresponden a la experiencia requerida.
- En el caso de consorcios, solo se considera la experiencia de aquellos integrantes que se hayan comprometido, según la promesa de consorcio, a ejecutar el objeto materia de la convocatoria, conforme a la Directiva "Participación de Proveedores en Consorcio en las Contrataciones del Estado".

Importante

- Si como resultado de una consulta u observación corresponde precisarse o ajustarse el requerimiento, se solicita la autorización del área usuaria y se pone de conocimiento de tal hecho a la dependencia que aprobó el expediente de contratación, de conformidad con el numeral 72.3 del artículo 72 del Reglamento.
- El cumplimiento de los Términos de Referencia se realiza mediante la presentación de una declaración jurada. De ser el caso, adicionalmente la Entidad puede solicitar documentación que acredite el cumplimiento del algún componente de estos. Para dicho efecto, consignará de manera detallada los documentos que deben presentar los postores en el literal e) del numeral 2.2.1.1 de esta sección de las bases.
- Los requisitos de calificación determinan si los postores cuentan con las capacidades necesarias para ejecutar el contrato, lo que debe ser acreditado documentalmente, y no mediante declaración jurada.



CAPÍTULO IV FACTORES DE EVALUACIÓN

La evaluación se realiza sobre la base de cien (100) puntos.

Para determinar la oferta con el mejor puntaje y el orden de prelación de las ofertas, se considera lo siguiente:

FACTOR DE EVALUACIÓN		PUNTAJE / METODOLOGÍA PARA SU ASIGNACIÓN
A.	PRECIO	
	<p><u>Evaluación:</u> Se evaluará considerando el precio ofertado por el postor.</p> <p><u>Acreditación:</u> Se acreditará mediante el documento que contiene el precio de la oferta (Anexo N° 6).</p>	<p>La evaluación consistirá en otorgar el máximo puntaje a la oferta de precio más bajo y otorgar a las demás ofertas puntajes inversamente proporcionales a sus respectivos precios, según la siguiente fórmula:</p> $P_i = \frac{O_m \times PMP}{O_i}$ <p>i= Oferta P_i= Puntaje de la oferta a evaluar O_i=Precio i O_m= Precio de la oferta más baja PMP=Puntaje máximo del precio</p> <p style="text-align: right;">[80.00] puntos</p>

OTROS FACTORES DE EVALUACIÓN		[20.00] puntos
B.	PLAZO DE PRESTACIÓN DEL SERVICIO	
	<p><u>Evaluación:</u> Se evaluará en función al plazo ofertado, el cual debe mejorar el plazo de ejecución establecido en los Términos de Referencia.</p> <p><u>Acreditación:</u> Se acreditará mediante la presentación de declaración jurada de plazo de prestación del servicio. (Anexo N° 4).</p>	<p>De 22 hasta 25 días calendario: 10.00 puntos</p> <p>De 25 hasta 28 días calendario: 06.00 puntos</p> <p>Más de 28 días calendario: 03.00 puntos</p>
D.	GARANTÍA COMERCIAL DEL POSTOR	
	<p><u>Evaluación:</u> Se evaluará en función al tiempo de garantía comercial ofertada, el cual debe superar el tiempo mínimo de garantía exigido en los Términos de Referencia.</p> <p><u>Acreditación:</u> Se acreditará mediante la presentación de declaración jurada del postor.</p> <div style="border: 1px solid black; padding: 5px; margin-top: 10px;"> <p>Advertencia</p> <p>De conformidad con el literal h) del artículo 50 de la Ley, constituye infracción pasible de sanción por el Tribunal de Contrataciones del Estado “negarse injustificadamente a cumplir las obligaciones derivadas del contrato que deben ejecutarse con posterioridad al pago”.</p> </div>	<p>Más de 16 hasta 18 meses: 10.00 puntos</p> <p>Más de 14 hasta 16 meses: 06.00 puntos</p> <p>Más de 12 hasta 14 meses: 03.00 puntos</p>
PUNTAJE TOTAL		100.00 puntos



ADJUDICACIÓN SIMPLIFICADA N° 046-2023-MPSI/CS-1 (9PRIMERA CONVOCATORIA)

Importante

Los factores de evaluación elaborados por el órgano encargado de las contrataciones o el comité de selección, según corresponda, son objetivos y guardan vinculación, razonabilidad y proporcionalidad con el objeto de la contratación. Asimismo, estos no pueden calificar con puntaje el cumplimiento de los Términos de Referencia ni los requisitos de calificación.



CAPÍTULO V PROFORMA DEL CONTRATO

Importante

Dependiendo del objeto del contrato, de resultar indispensable, puede incluirse cláusulas adicionales o la adecuación de las propuestas en el presente documento, las que en ningún caso pueden contemplar disposiciones contrarias a la normativa vigente ni a lo señalado en este capítulo.

Conste por el presente documento, la contratación del servicio de [CONSIGNAR LA DENOMINACIÓN DE LA CONVOCATORIA], que celebra de una parte [CONSIGNAR EL NOMBRE DE LA ENTIDAD], en adelante LA ENTIDAD, con RUC N° [.....], con domicilio legal en [.....], representada por [.....], identificado con DNI N° [.....], y de otra parte [.....], con RUC N° [.....], con domicilio legal en [.....], inscrita en la Ficha N° [.....] Asiento N° [.....] del Registro de Personas Jurídicas de la ciudad de [.....], debidamente representado por su Representante Legal, [.....], con DNI N° [.....], según poder inscrito en la Ficha N° [.....], Asiento N° [.....] del Registro de Personas Jurídicas de la ciudad de [.....], a quien en adelante se le denominará EL CONTRATISTA en los términos y condiciones siguientes:

CLÁUSULA PRIMERA: ANTECEDENTES

Con fecha [.....], el órgano encargado de las contrataciones o el comité de selección, según corresponda, adjudicó la buena pro de la **ADJUDICACIÓN SIMPLIFICADA N°** [CONSIGNAR NOMENCLATURA DEL PROCEDIMIENTO DE SELECCIÓN] para la contratación de [CONSIGNAR LA DENOMINACIÓN DE LA CONVOCATORIA], a [INDICAR NOMBRE DEL GANADOR DE LA BUENA PRO], cuyos detalles e importe constan en los documentos integrantes del presente contrato.

CLÁUSULA SEGUNDA: OBJETO

El presente contrato tiene por objeto [CONSIGNAR EL OBJETO DE LA CONTRATACIÓN].

CLÁUSULA TERCERA: MONTO CONTRACTUAL

El monto total del presente contrato asciende a [CONSIGNAR MONEDA Y MONTO], que incluye todos los impuestos de Ley.

Este monto comprende el costo del servicio, todos los tributos, seguros, transporte, inspecciones, pruebas y, de ser el caso, los costos laborales conforme a la legislación vigente, así como cualquier otro concepto que pueda tener incidencia sobre la ejecución del servicio materia del presente contrato.

CLÁUSULA CUARTA: DEL PAGO

LA ENTIDAD se obliga a pagar la contraprestación a EL CONTRATISTA en [INDICAR MONEDA], en [INDICAR SI SE TRATA DE PAGO ÚNICO, PAGOS PARCIALES O PAGOS PERIÓDICOS], luego de la recepción formal y completa de la documentación correspondiente, según lo establecido en el artículo 171 del Reglamento de la Ley de Contrataciones del Estado.

Para tal efecto, el responsable de otorgar la conformidad de la prestación deberá hacerlo en un plazo que no excederá de los siete (7) días de producida la recepción, salvo que se requiera efectuar pruebas que permitan verificar el cumplimiento de la obligación, en cuyo caso la conformidad se emite en un plazo máximo de quince (15) días, bajo responsabilidad de dicho funcionario.

LA ENTIDAD debe efectuar el pago dentro de los diez (10) días calendario siguientes de otorgada la conformidad de los servicios, siempre que se verifiquen las condiciones establecidas en el contrato para ello, bajo responsabilidad del funcionario competente.

En caso de retraso en el pago por parte de LA ENTIDAD, salvo que se deba acaso fortuito o fuerza mayor, EL CONTRATISTA tendrá derecho al pago de intereses legales conforme a lo establecido en el artículo 39 de la Ley de Contrataciones del Estado y en el artículo 171 de su Reglamento, los que se computan desde la oportunidad en que el pago debió efectuarse.



ADJUDICACIÓN SIMPLIFICADA N° 046-2023-MPSI/CS-1 (9PRIMERA CONVOCATORIA)

CLÁUSULA QUINTA: DEL PLAZO DE LA EJECUCIÓN DE LA PRESTACIÓN

El plazo de ejecución del presente contrato es de [...], el mismo que se computa desde [CONSIGNAR SI ES DEL DÍA SIGUIENTE DEL PERFECCIONAMIENTO DEL CONTRATO, DESDE LA FECHA QUE SE ESTABLEZCA EN EL CONTRATO O DESDE LA FECHA EN QUE SE CUMPLAN LAS CONDICIONES PREVISTAS EN EL CONTRATO PARA EL INICIO DE LA EJECUCIÓN, DEBIENDO INDICAR LAS MISMAS EN ESTE ÚLTIMO CASO].

CLÁUSULA SEXTA: PARTES INTEGRANTES DEL CONTRATO

El presente contrato está conformado por las bases integradas, la oferta ganadora, así como los documentos derivados del procedimiento de selección que establezcan obligaciones para las partes.

CLÁUSULA SÉTIMA: GARANTÍAS

EL CONTRATISTA entregó al perfeccionamiento del contrato la respectiva garantía incondicional, solidaria, irrevocable, y de realización automática en el país al solo requerimiento, a favor de LA ENTIDAD, por los conceptos, montos y vigencias siguientes:

De fiel cumplimiento del contrato: [CONSIGNAR EL MONTO], a través de la [INDICAR EL TIPO DE GARANTÍA PRESENTADA] N° [INDICAR NÚMERO DEL DOCUMENTO] emitida por [SEÑALAR EMPRESA QUE LA EMITE]. Monto que es equivalente al diez por ciento (10%) del monto del contrato original, la misma que debe mantenerse vigente hasta la conformidad de la recepción de la prestación.

Importante

Al amparo de lo dispuesto en el numeral 149.4 del artículo 149 del Reglamento de la Ley de Contrataciones del Estado, en el caso de contratos periódicos de prestación de servicios en general, si el postor ganador de la buena pro solicita la retención del diez por ciento (10%) del monto del contrato original como garantía de fiel cumplimiento de contrato, debe consignarse lo siguiente:

“De fiel cumplimiento del contrato: [CONSIGNAR EL MONTO], a través de la retención que debe efectuar LA ENTIDAD, durante la primera mitad del número total de pagos a realizarse, de forma prorrateada, con cargo a ser devuelto a la finalización del mismo.”

En el caso que corresponda, consignar lo siguiente:

Garantía fiel cumplimiento por prestaciones accesorias: [CONSIGNAR EL MONTO], a través de la [INDICAR EL TIPO DE GARANTÍA PRESENTADA] N° [INDICAR NÚMERO DEL DOCUMENTO] emitida por [SEÑALAR EMPRESA QUE LA EMITE], la misma que debe mantenerse vigente hasta el cumplimiento total de las obligaciones garantizadas.

Importante

Al amparo de lo dispuesto en el numeral 151.2 del artículo 151 del Reglamento de la Ley de Contrataciones del Estado, si el postor ganador de la buena pro solicita la retención del diez por ciento (10%) del monto del contrato de la prestación accesoria como garantía de fiel cumplimiento de prestaciones accesorias, debe consignarse lo siguiente:

“De fiel cumplimiento por prestaciones accesorias: [CONSIGNAR EL MONTO], a través de la retención que debe efectuar LA ENTIDAD, durante la primera mitad del número total de pagos a realizarse, de forma prorrateada, con cargo a ser devuelto a la finalización del mismo.”

Importante

De conformidad con el artículo 152 del Reglamento, no se constituirá garantía de fiel cumplimiento del contrato ni garantía de fiel cumplimiento por prestaciones accesorias, en contratos cuyos montos sean iguales o menores a doscientos mil Soles (S/ 200,000.00). Dicha excepción también aplica a los contratos derivados de procedimientos de selección por relación de ítems, cuando el monto del ítem adjudicado o la sumatoria de los montos de los ítems adjudicados no supere el monto señalado anteriormente.

CLÁUSULA OCTAVA: EJECUCIÓN DE GARANTÍAS POR FALTA DE RENOVACIÓN

LA ENTIDAD puede solicitar la ejecución de las garantías cuando EL CONTRATISTA no las hubiere renovado antes de la fecha de su vencimiento, conforme a lo dispuesto en el literal a) del numeral 155.1 del artículo 155 del Reglamento de la Ley de Contrataciones del Estado.

**CLÁUSULA DÉCIMA: CONFORMIDAD DE LA PRESTACIÓN DEL SERVICIO**

La conformidad de la prestación del servicio se regula por lo dispuesto en el artículo 168 del Reglamento de la Ley de Contrataciones del Estado. La conformidad será otorgada por [CONSIGNAR EL ÁREA O UNIDAD ORGÁNICA QUE OTORGARÁ LA CONFORMIDAD] en el plazo máximo de [CONSIGNAR SIETE (7) DÍAS O MÁXIMO QUINCE (15) DÍAS, EN CASO SE REQUIERA EFECTUAR PRUEBAS QUE PERMITAN VERIFICAR EL CUMPLIMIENTO DE LA OBLIGACIÓN] días de producida la recepción.

De existir observaciones, LA ENTIDAD las comunica al CONTRATISTA, indicando claramente el sentido de estas, otorgándole un plazo para subsanar no menor de dos (2) ni mayor de ocho (8) días. Dependiendo de la complejidad o sofisticación de las subsanaciones a realizar el plazo para subsanar no puede ser menor de cinco (5) ni mayor de quince (15) días. Si pese al plazo otorgado, EL CONTRATISTA no cumpliera a cabalidad con la subsanación, LA ENTIDAD puede otorgar al CONTRATISTA periodos adicionales para las correcciones pertinentes. En este supuesto corresponde aplicar la penalidad por mora desde el vencimiento del plazo para subsanar.

Este procedimiento no resulta aplicable cuando los servicios manifiestamente no cumplan con las características y condiciones ofrecidas, en cuyo caso LA ENTIDAD no otorga la conformidad, debiendo considerarse como no ejecutada la prestación, aplicándose la penalidad que corresponda por cada día de atraso.

CLÁUSULA UNDÉCIMA: DECLARACIÓN JURADA DEL CONTRATISTA

EL CONTRATISTA declara bajo juramento que se compromete a cumplir las obligaciones derivadas del presente contrato, bajo sanción de quedar inhabilitado para contratar con el Estado en caso de incumplimiento.

CLÁUSULA DUODÉCIMA: RESPONSABILIDAD POR VICIOS OCULTOS

La conformidad del servicio por parte de LA ENTIDAD no enerva su derecho a reclamar posteriormente por defectos o vicios ocultos, conforme a lo dispuesto por los artículos 40 de la Ley de Contrataciones del Estado y 173 de su Reglamento.

El plazo máximo de responsabilidad del contratista es de [CONSIGNAR TIEMPO EN AÑOS, NO MENOR DE UN (1) AÑO] año(s) contado a partir de la conformidad otorgada por LA ENTIDAD.

CLÁUSULA DÉCIMA TERCERA: PENALIDADES

Si EL CONTRATISTA incurre en retraso injustificado en la ejecución de las prestaciones objeto del contrato, LA ENTIDAD le aplica automáticamente una penalidad por mora por cada día de atraso, de acuerdo a la siguiente fórmula:

Penalidad Diaria =	$\frac{0.10 \times \text{monto vigente}}{F \times \text{plazo vigente en días}}$
--------------------	--

Donde:

F = 0.25 para plazos mayores a sesenta (60) días o;

F = 0.40 para plazos menores o iguales a sesenta (60) días.

El retraso se justifica a través de la solicitud de ampliación de plazo debidamente aprobado. Adicionalmente, se considera justificado el retraso y en consecuencia no se aplica penalidad, cuando EL CONTRATISTA acredite, de modo objetivamente sustentado, que el mayor tiempo transcurrido no le resulta imputable. En este último caso la calificación del retraso como justificado por parte de LA ENTIDAD no da lugar al pago de gastos generales ni costos directos de ningún tipo, conforme el numeral 162.5 del artículo 162 del Reglamento de la Ley de Contrataciones del Estado.

Importante

De haberse previsto establecer penalidades distintas a la penalidad por mora, incluir dichas penalidades, los supuestos de aplicación de penalidad, la forma de cálculo de la penalidad para cada supuesto y el procedimiento mediante el cual se verifica el supuesto a penalizar, conforme el artículo 163 del Reglamento de la Ley de Contrataciones del Estado.

**ADJUDICACIÓN SIMPLIFICADA N° 046-2023-MPSI/CS-1 (9PRIMERA CONVOCATORIA)**

Estas penalidades se deducen de los pagos a cuenta o del pago final, según corresponda; o si fuera necesario, se cobra del monto resultante de la ejecución de la garantía de fiel cumplimiento.

Estos dos (2) tipos de penalidades pueden alcanzar cada una un monto máximo equivalente al diez por ciento (10%) del monto del contrato vigente, o de ser el caso, del ítem que debió ejecutarse.

Cuando se llegue a cubrir el monto máximo de la penalidad por mora o el monto máximo para otras penalidades, de ser el caso, LA ENTIDAD puede resolver el contrato por incumplimiento.

CLÁUSULA DÉCIMA CUARTA: RESOLUCIÓN DEL CONTRATO

Cualquiera de las partes puede resolver el contrato, de conformidad con el numeral 32.3 del artículo 32 y artículo 36 de la Ley de Contrataciones del Estado, y el artículo 164 de su Reglamento. De darse el caso, LA ENTIDAD procederá de acuerdo a lo establecido en el artículo 165 del Reglamento de la Ley de Contrataciones del Estado.

CLÁUSULA DÉCIMA QUINTA: RESPONSABILIDAD DE LAS PARTES

Cuando se resuelva el contrato por causas imputables a algunas de las partes, se debe resarcir los daños y perjuicios ocasionados, a través de la indemnización correspondiente. Ello no obsta la aplicación de las sanciones administrativas, penales y pecuniarias a que dicho incumplimiento diere lugar, en el caso que éstas correspondan.

Lo señalado precedentemente no exime a ninguna de las partes del cumplimiento de las demás obligaciones previstas en el presente contrato.

CLÁUSULA DÉCIMA SEXTA: ANTICORRUPCIÓN

EL CONTRATISTA declara y garantiza no haber, directa o indirectamente, o tratándose de una persona jurídica a través de sus socios, integrantes de los órganos de administración, apoderados, representantes legales, funcionarios, asesores o personas vinculadas a las que se refiere el artículo 7 del Reglamento de la Ley de Contrataciones del Estado, ofrecido, negociado o efectuado, cualquier pago o, en general, cualquier beneficio o incentivo ilegal en relación al contrato.

Asimismo, el CONTRATISTA se obliga a conducirse en todo momento, durante la ejecución del contrato, con honestidad, probidad, veracidad e integridad y de no cometer actos ilegales o de corrupción, directa o indirectamente o a través de sus socios, accionistas, participacionistas, integrantes de los órganos de administración, apoderados, representantes legales, funcionarios, asesores y personas vinculadas a las que se refiere el artículo 7 del Reglamento de la Ley de Contrataciones del Estado.

Además, EL CONTRATISTA se compromete a i) comunicar a las autoridades competentes, de manera directa y oportuna, cualquier acto o conducta ilícita o corrupta de la que tuviera conocimiento; y ii) adoptar medidas técnicas, organizativas y/o de personal apropiadas para evitar los referidos actos o prácticas.

Finalmente, EL CONTRATISTA se compromete a no colocar a los funcionarios públicos con los que deba interactuar, en situaciones reñidas con la ética. En tal sentido, reconoce y acepta la prohibición de ofrecerles a éstos cualquier tipo de obsequio, donación, beneficio y/o gratificación, ya sea de bienes o servicios, cualquiera sea la finalidad con la que se lo haga.

CLÁUSULA DÉCIMA SÉTIMA: MARCO LEGAL DEL CONTRATO

Sólo en lo no previsto en este contrato, en la Ley de Contrataciones del Estado y su Reglamento, en las directivas que emita el OSCE y demás normativa especial que resulte aplicable, serán de aplicación supletoria las disposiciones pertinentes del Código Civil vigente, cuando corresponda, y demás normas de derecho privado.

CLÁUSULA DÉCIMA OCTAVA: SOLUCIÓN DE CONTROVERSIAS

Las controversias que surjan entre las partes durante la ejecución del contrato se resuelven mediante conciliación o arbitraje, según el acuerdo de las partes.

Cualquiera de las partes tiene derecho a iniciar el arbitraje a fin de resolver dichas controversias dentro



ADJUDICACIÓN SIMPLIFICADA N° 046-2023-MPSI/CS-1 (PRIMERA CONVOCATORIA)

del plazo de caducidad previsto en la Ley de Contrataciones del Estado y su Reglamento.

Facultativamente, cualquiera de las partes tiene el derecho a solicitar una conciliación dentro del plazo de caducidad correspondiente, según lo señalado en el artículo 224 del Reglamento de la Ley de Contrataciones del Estado, sin perjuicio de recurrir al arbitraje, en caso no se llegue a un acuerdo entre ambas partes o se llegue a un acuerdo parcial. Las controversias sobre nulidad del contrato solo pueden ser sometidas a arbitraje.

El Laudo arbitral emitido es inapelable, definitivo y obligatorio para las partes desde el momento de su notificación, según lo previsto en el numeral 45.21 del artículo 45 de la Ley de Contrataciones del Estado.

CLÁUSULA DÉCIMA NOVENA: FACULTAD DE ELEVAR A ESCRITURA PÚBLICA

Cualquiera de las partes puede elevar el presente contrato a Escritura Pública corriendo con todos los gastos que demande esta formalidad.

CLÁUSULA VIGÉSIMA: DOMICILIO PARA EFECTOS DE LA EJECUCIÓN CONTRACTUAL

Las partes declaran el siguiente domicilio para efecto de las notificaciones que se realicen durante la ejecución del presente contrato:

DOMICILIO DE LA ENTIDAD: [.....]

DOMICILIO DEL CONTRATISTA: [CONSIGNAR EL DOMICILIO SEÑALADO POR EL POSTOR GANADOR DE LA BUENA PRO AL PRESENTAR LOS REQUISITOS PARA EL PERFECCIONAMIENTO DEL CONTRATO]

La variación del domicilio aquí declarado de alguna de las partes debe ser comunicada a la otra parte, formalmente y por escrito, con una anticipación no menor de quince (15) días calendario.

De acuerdo con las bases integradas, la oferta y las disposiciones del presente contrato, las partes lo firman por duplicado en señal de conformidad en la ciudad de [.....] al [CONSIGNAR FECHA].

“LA ENTIDAD”

“EL CONTRATISTA”

Importante

Este documento puede firmarse digitalmente si ambas partes cuentan con firma digital, según la Ley N° 27269, Ley de Firmas y Certificados Digitales.



ANEXOS



ANEXO N° 1

DECLARACIÓN JURADA DE DATOS DEL POSTOR

Señores

[CONSIGNAR ÓRGANO ENCARGADO DE LAS CONTRATACIONES O COMITÉ DE SELECCIÓN, SEGÚN CORRESPONDA]**ADJUDICACIÓN SIMPLIFICADA N° [CONSIGNAR NOMENCLATURA DEL PROCEDIMIENTO]**

Presente. -

El que se suscribe, [...], postor y/o Representante Legal de [CONSIGNAR EN CASO DE SER PERSONA JURÍDICA], identificado con [CONSIGNAR TIPO DE DOCUMENTO DE IDENTIDAD] N° [CONSIGNAR NÚMERO DE DOCUMENTO DE IDENTIDAD], con poder inscrito en la localidad de [CONSIGNAR EN CASO DE SER PERSONA JURÍDICA] en la Ficha N° [CONSIGNAR EN CASO DE SER PERSONA JURÍDICA] Asiento N° [CONSIGNAR EN CASO DE SER PERSONA JURÍDICA], **DECLARO BAJO JURAMENTO** que la siguiente información se sujeta a la verdad:

Nombre, Denominación o Razón Social:					
Domicilio Legal:					
RUC:		Teléfono(s) :			
MYPE		Sí		No	
Correo electrónico:					

Autorización de notificación por correo electrónico:

Autorizo que se notifiquen al correo electrónico indicado las siguientes actuaciones:

1. Solicitud de la descripción a detalle de todos los elementos constitutivos de la oferta.
2. Solicitud de reducción de la oferta económica.
3. Solicitud de subsanación de los requisitos para perfeccionar el contrato.
4. Solicitud para presentar los documentos para perfeccionar el contrato, según orden de prelación, de conformidad con lo previsto en el artículo 141 del Reglamento.
5. Respuesta a la solicitud de acceso al expediente de contratación.
6. Notificación de la orden de servicios

Asimismo, me comprometo a remitir la confirmación de recepción, en el plazo máximo de dos (2) días hábiles de recibida la comunicación.

[CONSIGNAR CIUDAD Y FECHA]

.....
Firma, Nombres y Apellidos del postor o Representante legal, según corresponda

Importante

La notificación dirigida a la dirección de correo electrónico consignada se entenderá válidamente efectuada cuando la Entidad reciba acuse de recepción.



ANEXO N° 1

DECLARACIÓN JURADA DE DATOS DEL POSTOR

Señores

[CONSIGNAR ÓRGANO ENCARGADO DE LAS CONTRATACIONES O COMITÉ DE SELECCIÓN, SEGÚN CORRESPONDA]**ADJUDICACIÓN SIMPLIFICADA N° [CONSIGNAR NOMENCLATURA DEL PROCEDIMIENTO]**

Presente. -

El que se suscribe, [.....], representante común del consorcio [CONSIGNAR EL NOMBRE DEL CONSORCIO], identificado con [CONSIGNAR TIPO DE DOCUMENTO DE IDENTIDAD] N° [CONSIGNAR NÚMERO DE DOCUMENTO DE IDENTIDAD], **DECLARO BAJO JURAMENTO** que la siguiente información se sujeta a la verdad:

Datos del consorciado 1					
Nombre, Denominación o Razón Social:					
Domicilio Legal:					
RUC:		Teléfono(s):			
MYPE		Sí		No	
Correo electrónico:					

Datos del consorciado 2					
Nombre, Denominación o Razón Social:					
Domicilio Legal:					
RUC:		Teléfono(s):			
MYPE		Sí		No	
Correo electrónico:					

Autorización de notificación por correo electrónico:

Correo electrónico del consorcio:

Autorizo que se notifiquen al correo electrónico indicado las siguientes actuaciones:

1. Solicitud de la descripción a detalle de todos los elementos constitutivos de la oferta.
2. Solicitud de reducción de la oferta económica.
3. Solicitud de subsanación de los requisitos para perfeccionar el contrato.
4. Solicitud para presentar los documentos para perfeccionar el contrato, según orden de prelación, de conformidad con lo previsto en el artículo 141 del Reglamento.
5. Respuesta a la solicitud de acceso al expediente de contratación.
6. Notificación de la orden de servicios

Asimismo, me comprometo a remitir la confirmación de recepción, en el plazo máximo de dos (2) días hábiles de recibida la comunicación.

[CONSIGNAR CIUDAD Y FECHA]

.....
**Firma, Nombres y Apellidos del representante
común del consorcio**

Importante

La notificación dirigida a la dirección de correo electrónico consignada se entenderá válidamente efectuada cuando la Entidad reciba acuse de recepción.



ANEXO N° 2

**DECLARACIÓN JURADA
(ART. 52 DEL REGLAMENTO DE LA LEY DE CONTRATACIONES DEL ESTADO)**

Señores

[CONSIGNAR ÓRGANO ENCARGADO DE LAS CONTRATACIONES O COMITÉ DE SELECCIÓN, SEGÚN CORRESPONDA]

ADJUDICACIÓN SIMPLIFICADA N° [CONSIGNAR NOMENCLATURA DEL PROCEDIMIENTO]

Presente. -

Mediante el presente el suscrito, postor y/o Representante Legal de [CONSIGNAR EN CASO DE SER PERSONA JURÍDICA], declaro bajo juramento:

- i. No haber incurrido y me obligo a no incurrir en actos de corrupción, así como a respetar el principio de integridad.
- ii. No tener impedimento para postular en el procedimiento de selección ni para contratar con el Estado, conforme al artículo 11 de la Ley de Contrataciones del Estado.
- iii. Conocer las sanciones contenidas en la Ley de Contrataciones del Estado y su Reglamento, así como las disposiciones aplicables de la Ley N° 27444, Ley del Procedimiento Administrativo General.
- iv. Participar en el presente proceso de contratación en forma independiente sin mediar consulta, comunicación, acuerdo, arreglo o convenio con ningún proveedor; y, conocer las disposiciones del Decreto Legislativo N° 1034, Decreto Legislativo que aprueba la Ley de Represión de Conductas Anticompetitivas.
- v. Conocer, aceptar y someterme a las bases, condiciones y reglas del procedimiento de selección.
- vi. Ser responsable de la veracidad de los documentos e información que presento en el presente procedimiento de selección.
- vii. Comprometerme a mantener la oferta presentada durante el procedimiento de selección y a perfeccionar el contrato, en caso de resultar favorecido con la buena pro.

[CONSIGNAR CIUDAD Y FECHA]

.....
**Firma, Nombres y Apellidos del postor o
Representante legal, según corresponda**

Importante

En el caso de consorcios, cada integrante debe presentar esta declaración jurada, salvo que sea presentada por el representante común del consorcio.



ANEXO N° 3

DECLARACIÓN JURADA DE CUMPLIMIENTO DE LOS TÉRMINOS DE REFERENCIA

Señores

[CONSIGNAR ÓRGANO ENCARGADO DE LAS CONTRATACIONES O COMITÉ DE SELECCIÓN, SEGÚN CORRESPONDA]

ADJUDICACIÓN SIMPLIFICADA N° [CONSIGNAR NOMENCLATURA DEL PROCEDIMIENTO]

Presente. -

Es grato dirigirme a usted, para hacer de su conocimiento que luego de haber examinado las bases y demás documentos del procedimiento de la referencia y, conociendo todos los alcances y las condiciones detalladas en dichos documentos, el postor que suscribe ofrece el servicio de [CONSIGNAR EL OBJETO DE LA CONVOCATORIA], de conformidad con los Términos de Referencia que se indican en el numeral 3.1 del Capítulo III de la sección específica de las bases y los documentos del procedimiento.

[CONSIGNAR CIUDAD Y FECHA]

.....
**Firma, Nombres y Apellidos del postor o
Representante legal o común,
según corresponda**

Importante

Adicionalmente, puede requerirse la presentación de documentación que acredite el cumplimiento de los términos de referencia, conforme a lo indicado en el acápite relacionado al contenido de las ofertas de la presente sección de las bases.



ANEXO N° 4

DECLARACIÓN JURADA DE PLAZO DE PRESTACIÓN DEL SERVICIO

Señores

**[CONSIGNAR ÓRGANO ENCARGADO DE LAS CONTRATACIONES O COMITÉ DE SELECCIÓN,
SEGÚN CORRESPONDA]**

ADJUDICACIÓN SIMPLIFICADA N° [CONSIGNAR NOMENCLATURA DEL PROCEDIMIENTO]

Presente. -

Mediante el presente, con pleno conocimiento de las condiciones que se exigen en las bases del procedimiento de la referencia, me comprometo a prestar el servicio objeto del presente procedimiento de selección en el plazo de [CONSIGNAR EL PLAZO OFERTADO].

[CONSIGNAR CIUDAD Y FECHA]

.....
**Firma, Nombres y Apellidos del postor o
Representante legal o común,
según corresponda**



ANEXO N° 5
PROMESA DE CONSORCIO
(Sólo para el caso en que un consorcio se presente como postor)

Señores

[CONSIGNAR ÓRGANO ENCARGADO DE LAS CONTRATACIONES O COMITÉ DE SELECCIÓN, SEGÚN CORRESPONDA]

ADJUDICACIÓN SIMPLIFICADA N° [CONSIGNAR NOMENCLATURA DEL PROCEDIMIENTO]

Presente. -

Los suscritos declaramos expresamente que hemos convenido en forma irrevocable, durante el lapso que dure el procedimiento de selección, para presentar una oferta conjunta a la **ADJUDICACIÓN SIMPLIFICADA N° [CONSIGNAR NOMENCLATURA DEL PROCEDIMIENTO]**

Asimismo, en caso de obtener la buena pro, nos comprometemos a formalizar el contrato de consorcio, de conformidad con lo establecido por el artículo 140 del Reglamento de la Ley de Contrataciones del Estado, bajo las siguientes condiciones:

a) Integrantes del consorcio

1. [NOMBRE, DENOMINACIÓN O RAZÓN SOCIAL DEL CONSORCIADO 1].
2. [NOMBRE, DENOMINACIÓN O RAZÓN SOCIAL DEL CONSORCIADO 2].

b) Designamos a [CONSIGNAR NOMBRES Y APELLIDOS DEL REPRESENTANTE COMÚN], identificado con [CONSIGNAR TIPO DE DOCUMENTO DE IDENTIDAD] N° [CONSIGNAR NÚMERO DE DOCUMENTO DE IDENTIDAD], como representante común del consorcio para efectos de participar en todos los actos referidos al procedimiento de selección, suscripción y ejecución del contrato correspondiente con [CONSIGNAR NOMBRE DE LA ENTIDAD].

Asimismo, declaramos que el representante común del consorcio no se encuentra impedido, inhabilitado ni suspendido para contratar con el Estado.

c) Fijamos nuestro domicilio legal común en [.....].

d) Las obligaciones que corresponden a cada uno de los integrantes del consorcio son las siguientes:

1. OBLIGACIONES DE [NOMBRE, DENOMINACIÓN O RAZÓN SOCIAL DEL CONSORCIADO 1] [%]

[DESCRIBIR LAS OBLIGACIONES DEL CONSORCIADO 1]

2. OBLIGACIONES DE [NOMBRE, DENOMINACIÓN O RAZÓN SOCIAL DEL CONSORCIADO 2] [%]

[DESCRIBIR LAS OBLIGACIONES DEL CONSORCIADO 2]

TOTAL OBLIGACIONES 100%

[CONSIGNAR CIUDAD Y FECHA]

.....
Consortiado 1
Nombres, apellidos y firma del Consortiado 1
o de su Representante Legal
Tipo y N° de Documento de Identidad

.....
Consortiado 2
Nombres, apellidos y firma del Consortiado 2
o de su Representante Legal
Tipo y N° de Documento de Identidad

Importante

De conformidad con el artículo 52 del Reglamento, las firmas de los integrantes del consorcio deben ser legalizadas.



ANEXO N° 6

PRECIO DE LA OFERTA

Señores

[CONSIGNAR ÓRGANO ENCARGADO DE LAS CONTRATACIONES O COMITÉ DE SELECCIÓN, SEGÚN CORRESPONDA]**ADJUDICACIÓN SIMPLIFICADA N° [CONSIGNAR NOMENCLATURA DEL PROCEDIMIENTO]**Presente. -

Es grato dirigirme a usted, para hacer de su conocimiento que, de acuerdo con las bases, mi oferta es la siguiente:

CONCEPTO	CANTIDAD	PRECIO UNITARIO	PRECIO TOTAL
TOTAL			

El precio de la oferta [CONSIGNAR LA MONEDA DE LA CONVOCATORIA] incluye todos los tributos, seguros, transporte, inspecciones, pruebas y, de ser el caso, los costos laborales conforme a la legislación vigente, así como cualquier otro concepto que pueda tener incidencia sobre el costo del servicio a contratar; excepto la de aquellos postores que gocen de alguna exoneración legal, no incluirán en el precio de su oferta los tributos respectivos.

[CONSIGNAR CIUDAD Y FECHA]

.....
**Firma, Nombres y Apellidos del postor o
Representante legal o común,
según corresponda**

Importante

- En caso de que el postor reduzca su oferta, según lo previsto en el artículo 68 del Reglamento, debe presentar nuevamente este Anexo.
- El postor que goce de alguna exoneración legal, debe indicar que su oferta no incluye el tributo materia de la exoneración, debiendo incluir el siguiente texto:

“Mi oferta no incluye [CONSIGNAR EL TRIBUTO MATERIA DE LA EXONERACIÓN]”.



ANEXO N° 7

**DECLARACIÓN JURADA DE CUMPLIMIENTO DE CONDICIONES PARA LA
APLICACIÓN DE LA EXONERACIÓN DEL IGV**

Señores

**[CONSIGNAR ÓRGANO ENCARGADO DE LAS CONTRATACIONES O COMITÉ DE SELECCIÓN,
SEGÚN CORRESPONDA]**

ADJUDICACIÓN SIMPLIFICADA N° [CONSIGNAR NOMENCLATURA DEL PROCEDIMIENTO]

Presente. -

Mediante el presente el suscrito, postor y/o Representante Legal de [CONSIGNAR EN CASO DE SER PERSONA JURÍDICA], declaro bajo juramento que gozo del beneficio de la exoneración del IGV previsto en la Ley N° 27037, Ley de Promoción de la Inversión en la Amazonía, dado que cumplo con las condiciones siguientes:

- 1.- Que el domicilio fiscal de la empresa se encuentra ubicada en la Amazonía y coincide con el lugar establecido como sede central (donde tiene su administración y lleva su contabilidad);
- 2.- Que la empresa se encuentra inscrita en las Oficinas Registrales de la Amazonía (exigible en caso de personas jurídicas);
- 3.- Que, al menos el setenta por ciento (70%) de los activos fijos de la empresa se encuentran en la Amazonía; y
- 4.- Que la empresa no presta servicios fuera de la Amazonía.

[CONSIGNAR CIUDAD Y FECHA]

.....
**Firma, Nombres y Apellidos del postor o
Representante legal, según corresponda**

Importante

Cuando se trate de consorcios, esta declaración jurada será presentada por cada uno de los integrantes del consorcio, salvo que se trate de consorcios con contabilidad independiente, en cuyo caso debe ser suscrita por el representante común, debiendo indicar su condición de consorcio con contabilidad independiente y el número de RUC del consorcio.

[CONSIGNAR NOMBRE DE LA ENTIDAD]

[CONSIGNAR NOMENCLATURA DEL PROCEDIMIENTO]

ANEXO Nº 8

EXPERIENCIA DEL POSTOR EN LA ESPECIALIDAD

Señores

[CONSIGNAR ÓRGANO ENCARGADO DE LAS CONTRATACIONES O COMITÉ DE SELECCIÓN, SEGÚN CORRESPONDA]

ADJUDICACIÓN SIMPLIFICADA Nº [CONSIGNAR NOMENCLATURA DEL PROCEDIMIENTO]

Presente. -

Mediante el presente, el suscrito detalla la siguiente EXPERIENCIA EN LA ESPECIALIDAD:

Nº	CLIENTE	OBJETO DEL CONTRATO	Nº CONTRATO / O/S / COMPROBANTE DE PAGO	FECHA DEL CONTRATO O CP	FECHA DE LA CONFORMIDAD DE SER EL CASO	EXPERIENCIA PROVENIENTE DE:	MONEDA	IMPORTE	TIPO DE CAMBIO VENTA	MONTO FACTURADO ACUMULADO
1										
2										
3										
4										
5										
6										
7										
8										
9										
10										
...										
20										
TOTAL										

[CONSIGNAR CIUDAD Y FECHA]

.....
Firma, Nombres y Apellidos del postor o
Representante legal o común,
según corresponda



ANEXO N° 9

DECLARACIÓN JURADA (NUMERAL 49.4 DEL ARTÍCULO 49 DEL REGLAMENTO)

Señores

[CONSIGNAR ÓRGANO ENCARGADO DE LAS CONTRATACIONES O COMITÉ DE SELECCIÓN, SEGÚN CORRESPONDA]

ADJUDICACIÓN SIMPLIFICADA N° [CONSIGNAR NOMENCLATURA DEL PROCEDIMIENTO]

Presente. -

Mediante el presente el suscrito, postor y/o Representante Legal de [CONSIGNAR EN CASO DE SER PERSONA JURÍDICA], declaro que la experiencia que acredito de la empresa [CONSIGNAR LA DENOMINACIÓN DE LA PERSONA JURÍDICA] como consecuencia de una reorganización societaria, no se encuentra en el supuesto establecido en el numeral 49.4 del artículo 49 del Reglamento.

[CONSIGNAR CIUDAD Y FECHA]

.....
**Firma, Nombres y Apellidos del postor o
Representante legal, según corresponda**

Importante

A efectos de cautelar la veracidad de esta declaración, el postor puede verificar la información de la Relación de Proveedores Sancionados por el Tribunal de Contrataciones del Estado con Sanción Vigente en <http://portal.osce.gob.pe/rnp/content/relación-de-proveedores-sancionados>. También le asiste dicha facultad al órgano encargado de las contrataciones o al órgano de la Entidad al que se le haya asignado la función de verificación de la oferta presentada por el postor ganador de la buena pro.



ANEXO N° 10

SOLICITUD DE BONIFICACIÓN DEL DIEZ POR CIENTO (10%) POR SERVICIOS PRESTADOS FUERA DE LA PROVINCIA DE LIMA Y CALLAO

Señores

[CONSIGNAR ÓRGANO ENCARGADO DE LAS CONTRATACIONES O COMITÉ DE SELECCIÓN, SEGÚN CORRESPONDA]

ADJUDICACIÓN SIMPLIFICADA N° [CONSIGNAR NOMENCLATURA DEL PROCEDIMIENTO]

Presente. -

Mediante el presente el suscrito, postor y/o Representante Legal de [CONSIGNAR EN CASO DE SER PERSONA JURÍDICA], solicito la asignación de la bonificación del diez por ciento (10%) sobre el puntaje total en [CONSIGNAR EL ÍTEM O ITEMS, SEGÚN CORRESPONDA, EN LOS QUE SE SOLICITA LA BONIFICACIÓN] debido a que el domicilio de mi representada se encuentra ubicado en la provincia o provincia colindante donde se ejecuta la prestación.

[CONSIGNAR CIUDAD Y FECHA]

.....
Firma, Nombres y Apellidos del postor o Representante legal, según corresponda

Importante

- Para asignar la bonificación, el órgano encargado de las contrataciones o comité de selección, según corresponda, verifica el domicilio consignado por el postor en el Registro Nacional de Proveedores (RNP).
- Para que el postor pueda acceder a la bonificación, debe cumplir con las condiciones establecidas en el literal f) del artículo 50 del Reglamento.



Importante

Cuando se trate de consorcios, la declaración jurada es la siguiente:

ANEXO N° 10

**SOLICITUD DE BONIFICACIÓN DEL DIEZ POR CIENTO (10%) POR SERVICIOS PRESTADOS
FUERA DE LA PROVINCIA DE LIMA Y CALLAO**

Señores

**[CONSIGNAR ÓRGANO ENCARGADO DE LAS CONTRATACIONES O COMITÉ DE SELECCIÓN,
SEGÚN CORRESPONDA]**

ADJUDICACIÓN SIMPLIFICADA N° [CONSIGNAR NOMENCLATURA DEL PROCEDIMIENTO]

Presente. -

Mediante el presente el que se suscribe, [...], representante común del consorcio [CONSIGNAR EL NOMBRE DEL CONSORCIO], solicito la asignación de la bonificación del diez por ciento (10%) sobre el puntaje total en [CONSIGNAR EL ÍTEM O ITEMS, SEGÚN CORRESPONDA, EN LOS QUE SE SOLICITA LA BONIFICACIÓN] debido a que los domicilios de todos los integrantes del consorcio se encuentran ubicados en la provincia o provincias colindantes donde se ejecuta la prestación.

[CONSIGNAR CIUDAD Y FECHA]

.....
**Firma, Nombres y Apellidos del representante
común del consorcio**

Importante

- Para asignar la bonificación, el órgano encargado de las contrataciones o comité de selección, según corresponda, verifica el domicilio consignado de los integrantes del consorcio, en el Registro Nacional de Proveedores (RNP).
- Para que un consorcio pueda acceder a la bonificación, cada uno de sus integrantes debe cumplir con las condiciones establecidas en el literal f) del artículo 50 del Reglamento.



ANEXO N° 11

SOLICITUD DE BONIFICACIÓN DEL CINCO POR CIENTO (5%) POR TENER LA CONDICIÓN DE MICRO Y PEQUEÑA EMPRESA

Señores

[CONSIGNAR ÓRGANO ENCARGADO DE LAS CONTRATACIONES O COMITÉ DE SELECCIÓN, SEGÚN CORRESPONDA]

ADJUDICACIÓN SIMPLIFICADA N° [CONSIGNAR NOMENCLATURA DEL PROCEDIMIENTO]

Presente. -

Mediante el presente el suscrito, postor y/o Representante legal de [CONSIGNAR EN CASO DE SER PERSONA JURÍDICA], solicito la asignación de la bonificación del cinco por ciento (5%) sobre el puntaje total obtenido, debido a que mi representada cuenta con la condición de micro y pequeña empresa.

[CONSIGNAR CIUDAD Y FECHA]

.....
**Firma, Nombres y Apellidos del postor o
Representante legal o común,
según corresponda**

Importante

- Para asignar la bonificación, el órgano encargado de las contrataciones o comité de selección, según corresponda, verifica la página web del Ministerio de Trabajo y Promoción del Empleo en la sección consulta de empresas acreditadas en el REMYPE en el link <http://www2.trabajo.gob.pe/servicios-en-linea-2-2/>.
- Para que un consorcio pueda acceder a la bonificación, cada uno de sus integrantes debe cumplir con la condición de micro y pequeña empresa.



ANEXO N° 12

AUTORIZACIÓN DE NOTIFICACIÓN DE LA DECISIÓN DE LA ENTIDAD SOBRE LA SOLICITUD DE AMPLIACIÓN DE PLAZO MEDIANTE MEDIOS ELECTRÓNICOS DE COMUNICACIÓN

(DOCUMENTO A PRESENTAR EN EL PERFECCIONAMIENTO DEL CONTRATO)

Señores

[CONSIGNAR ÓRGANO ENCARGADO DE LAS CONTRATACIONES O COMITÉ DE SELECCIÓN, SEGÚN CORRESPONDA]

ADJUDICACIÓN SIMPLIFICADA N° [CONSIGNAR NOMENCLATURA DEL PROCEDIMIENTO]

Presente. -

El que se suscribe, [.....], postor adjudicado y/o Representante Legal de [CONSIGNAR EN CASO DE SER PERSONA JURÍDICA], identificado con [CONSIGNAR TIPO DE DOCUMENTO DE IDENTIDAD] N° [CONSIGNAR NÚMERO DE DOCUMENTO DE IDENTIDAD], autorizo que durante la ejecución del contrato se me notifique al correo electrónico [INDICAR EL CORREO ELECTRÓNICO] lo siguiente:

✓ Notificación de la decisión de la Entidad respecto a la solicitud de ampliación de plazo.

[CONSIGNAR CIUDAD Y FECHA]

.....
**Firma, Nombres y Apellidos del postor o
Representante legal o común,
Según corresponda**

Importante

La notificación de la decisión de la Entidad respecto a la solicitud de ampliación de plazo se efectúa por medios electrónicos de comunicación, siempre que se cuente con la autorización correspondiente y sea posible obtener un acuse de recibo a través del mecanismo utilizado.