

BASES ESTÁNDAR DE ADJUDICACIÓN SIMPLIFICADA PARA LA CONTRATACIÓN DEL SERVICIO DE CONSULTORÍA DE OBRA

Aprobado mediante Directiva N° 001-2019-OSCE/CD



SUB DIRECCIÓN DE NORMATIVIDAD – DIRECCIÓN TÉCNICO NORMATIVA
ORGANISMO SUPERVISOR DE LAS CONTRATACIONES DEL ESTADO - OSCE



SIMBOLOGÍA UTILIZADA:

N°	Símbolo	Descripción
1	[ABC] / [.....]	La información solicitada dentro de los corchetes sombreados debe ser completada por la Entidad durante la elaboración de las bases.
2	[ABC] / [.....]	Es una indicación, o información que deberá ser completada por la Entidad con posterioridad al otorgamiento de la buena pro para el caso específico de la elaboración de la PROFORMA DEL CONTRATO; o por los proveedores, en el caso de los ANEXOS de la oferta.
3	Importante • Abc	Se refiere a consideraciones importantes a tener en cuenta por el órgano encargado de las contrataciones o comité de selección, según corresponda y por los proveedores.
4	Advertencia • Abc	Se refiere a advertencias a tener en cuenta por el órgano encargado de las contrataciones o comité de selección, según corresponda y por los proveedores.
5	Importante para la Entidad • Xyz	Se refiere a consideraciones importantes a tener en cuenta por el órgano encargado de las contrataciones o comité de selección, según corresponda y deben ser eliminadas una vez culminada la elaboración de las bases.

CARACTERÍSTICAS DEL DOCUMENTO:

Las bases estándar deben ser elaboradas en formato WORD, y deben tener las siguientes características:

N°	Características	Parámetros
1	Márgenes	Superior : 2.5 cm Inferior: 2.5 cm Izquierda: 2.5 cm Derecha: 2.5 cm
2	Fuente	Arial
3	Estilo de Fuente	Normal: Para el contenido en general Cursiva: Para el encabezado y pie de página Para las Consideraciones importantes (Ítem 3 del cuadro anterior)
4	Color de Fuente	Automático: Para el contenido en general Azul : Para las Consideraciones importantes (Ítem 3 del cuadro anterior)
5	Tamaño de Letra	16 : Para las dos primeras hojas de las Secciones General y Específica 11 : Para el nombre de los Capítulos. 10 : Para el cuerpo del documento en general 9 : Para el encabezado y pie de página Para el contenido de los cuadros, pudiendo variar, según la necesidad 8 : Para las Notas al pie
6	Alineación	Justificada: Para el contenido en general y notas al pie. Centrada : Para la primera página, los títulos de las Secciones y nombres de los Capítulos)
7	Interlineado	Sencillo
8	Espaciado	Anterior : 0 Posterior : 0
9	Subrayado	Para los nombres de las Secciones y para resaltar o hacer hincapié en algún concepto

INSTRUCCIONES DE USO:

- Una vez registrada la información solicitada dentro de los corchetes sombreados en gris, el texto deberá quedar en letra tamaño 10, con estilo normal, sin formato de negrita y sin sombrear.
- La nota **IMPORTANTE** no puede ser modificada ni eliminada en la Sección General. En el caso de la Sección Específica debe seguirse la instrucción que se indica en dicha nota.

Elaboradas en enero de 2019

Modificadas en marzo, junio y diciembre 2019, julio 2020, julio y diciembre 2021, junio y octubre de 2022



**BASES ESTÁNDAR DE ADJUDICACIÓN SIMPLIFICADA
PARA LA CONTRATACIÓN DEL SERVICIO DE
CONSULTORÍA DE OBRA¹**

**ADJUDICACIÓN SIMPLIFICADA N° 01-2024-MDSPP/CS-1
PRIMERA CONVOCATORIA**

**CONTRATACIÓN DEL SERVICIO DE CONSULTORÍA DE
OBRA PARA LA ELABORACION DE EXPEDIENTE TECNICO
DEL PROYECTO: “MEJORAMIENTO Y AMPLIACION DEL
SERVICIO DE AGUA POTABLE URBANO Y AMPLIACION
DEL SERVICIO DE ALCANTARILLADO EN LA LOCALIDAD
DE SAN PEDRO DE PILLAO DISTRITO DE SAN PEDRO DE
PILLAO DE LA PROVINCIA DE DANIEL ALCIDES CARRION
DEL DEPARTAMENTO DE PASCO” CON CÓDIGO ÚNICO
DE INVERSIÓN 2629532.**

¹ Estas Bases se utilizarán para la contratación del servicio de consultoría de obra. Para tal efecto, se deberá tener en cuenta la siguiente definición:

Consultoría de obra: Servicios profesionales altamente calificados consistente en la elaboración del expediente técnico de obras, en la supervisión de la elaboración del expediente técnico de obra o en la supervisión de obras.

DEBER DE COLABORACIÓN

La Entidad y todo proveedor que se someta a las presentes Bases, sea como participante, postor y/o contratista, deben conducir su actuación conforme a los principios previstos en la Ley de Contrataciones del Estado.

En este contexto, se encuentran obligados a prestar su colaboración al OSCE y a la Secretaría Técnica de la Comisión de Defensa de la Libre Competencia del INDECOPI, en todo momento según corresponda a sus competencias, a fin de comunicar presuntos casos de fraude, colusión y corrupción por parte de los funcionarios y servidores de la Entidad, así como los proveedores y demás actores que participan en el proceso de contratación.

De igual forma, deben poner en conocimiento del OSCE y a la Secretaría Técnica de la Comisión de Defensa de la Libre Competencia del INDECOPI los indicios de conductas anticompetitivas que se presenten durante el proceso de contratación, en los términos del Decreto Legislativo N° 1034, "Ley de Represión de Conductas Anticompetitivas", o norma que la sustituya, así como las demás normas de la materia.

La Entidad y todo proveedor que se someta a las presentes Bases, sea como participante, postor y/o contratista del proceso de contratación deben permitir al OSCE o a la Secretaría Técnica de la Comisión de Defensa de la Libre Competencia del INDECOPI el acceso a la información referida a las contrataciones del Estado que sea requerida, prestar testimonio o absolución de posiciones que se requieran, entre otras formas de colaboración.



SECCIÓN GENERAL

DISPOSICIONES COMUNES DEL PROCEDIMIENTO DE SELECCIÓN

(ESTA SECCIÓN NO DEBE SER MODIFICADA EN NINGÚN EXTREMO, BAJO SANCIÓN DE NULIDAD)



CAPÍTULO I ETAPAS DEL PROCEDIMIENTO DE SELECCIÓN

1.1. REFERENCIAS

Cuando en el presente documento se mencione la palabra Ley, se entiende que se está haciendo referencia a la Ley N° 30225, Ley de Contrataciones del Estado, y cuando se mencione la palabra Reglamento, se entiende que se está haciendo referencia al Reglamento de la Ley de Contrataciones del Estado aprobado por Decreto Supremo N° 344-2018-EF.

Las referidas normas incluyen sus respectivas modificaciones, de ser el caso.

1.2. CONVOCATORIA

Se realiza a través de su publicación en el SEACE de conformidad con lo señalado en el artículo 54 del Reglamento, en la fecha señalada en el calendario del procedimiento de selección, debiendo adjuntar las bases y resumen ejecutivo.

1.3. REGISTRO DE PARTICIPANTES

El registro de participantes se realiza conforme al artículo 55 del Reglamento. En el caso de un consorcio, basta que se registre uno (1) de sus integrantes.

Importante

- *Para registrarse como participante en un procedimiento de selección convocado por las Entidades del Estado Peruano, es necesario que los proveedores cuenten con inscripción vigente y estar habilitados ante el Registro Nacional de Proveedores (RNP) que administra el Organismo Supervisor de las Contrataciones del Estado (OSCE). Para obtener mayor información, se puede ingresar a la siguiente dirección electrónica: www.mp.gob.pe.*
- *Los proveedores que deseen registrar su participación deben ingresar al SEACE utilizando su Certificado SEACE (usuario y contraseña). Asimismo, deben observar las instrucciones señaladas en el documento de orientación "Guía para el registro de participantes electrónico" publicado en <https://www2.seace.gob.pe/>.*
- *En caso los proveedores no cuenten con inscripción vigente en el RNP y/o se encuentren inhabilitados o suspendidos para ser participantes, postores y/o contratistas, el SEACE restringirá su registro, quedando a potestad de estos intentar nuevamente registrar su participación en el procedimiento de selección en cualquier otro momento, dentro del plazo establecido para dicha etapa, siempre que haya obtenido la vigencia de su inscripción o quedado sin efecto la sanción que le impuso el Tribunal de Contrataciones del Estado.*

1.4. FORMULACIÓN DE CONSULTAS Y OBSERVACIONES A LAS BASES

La formulación de consultas y observaciones a las bases se efectúa de conformidad con lo establecido en los numerales 72.1 y 72.2 del artículo 72 del Reglamento, así como el literal a) del artículo 89 del Reglamento.

Importante

No pueden formularse consultas ni observaciones respecto del contenido de una ficha de homologación aprobada. Las consultas y observaciones que se formulen sobre el particular, se tienen como no presentadas.

1.5. ABSOLUCIÓN DE CONSULTAS, OBSERVACIONES E INTEGRACIÓN DE BASES

La absolución de consultas, observaciones e integración de las bases se realizan conforme a las disposiciones previstas en el numeral 72.4 del artículo 72 y el literal a) del artículo 89 del Reglamento.

Importante

- No se absolverán consultas y observaciones a las bases que se presenten en forma física.
- Cuando exista divergencia entre lo indicado en el pliego de absolución de consultas y observaciones y la integración de bases, prevalece lo absuelto en el referido pliego; sin perjuicio, del deslinde de responsabilidades correspondiente.

1.6. FORMA DE PRESENTACIÓN DE OFERTAS

Las ofertas se presentan conforme lo establecido en el artículo 59 y en el artículo 90 del Reglamento.

Las declaraciones juradas, formatos o formularios previstos en las bases que conforman la oferta deben estar debidamente firmados por el postor (firma manuscrita o digital, según la Ley N° 27269, Ley de Firmas y Certificados Digitales²). Los demás documentos deben ser visados por el postor. En el caso de persona jurídica, por su representante legal, apoderado o mandatario designado para dicho fin y, en el caso de persona natural, por este o su apoderado. No se acepta el pegado de la imagen de una firma o visto. Las ofertas se presentan foliadas.

Importante

- Los formularios electrónicos que se encuentran en el SEACE y que los proveedores deben llenar para presentar sus ofertas, tienen carácter de declaración jurada.
- En caso la información contenida en los documentos escaneados que conforman la oferta no coincida con lo declarado a través del SEACE, prevalece la información declarada en los documentos escaneados.
- No se tomará en cuenta las ofertas que se presenten en físico a la Entidad.

1.7. PRESENTACIÓN Y APERTURA DE OFERTAS

El participante presentará su oferta de manera electrónica a través del SEACE, desde las 00:01 horas hasta las 23:59 horas del día establecido para el efecto en el cronograma del procedimiento; adjuntando el archivo digitalizado que contenga los documentos que conforman la oferta de acuerdo a lo requerido en las bases.

El participante debe verificar antes de su envío, bajo su responsabilidad, que el archivo pueda ser descargado y su contenido sea legible.

Importante

Los integrantes de un consorcio no pueden presentar ofertas individuales ni conformar más de un consorcio en un procedimiento de selección, o en un determinado ítem cuando se trate de procedimientos de selección según relación de ítems.

² Para mayor información sobre la normativa de firmas y certificados digitales ingresar a: <https://www.indecopi.gob.pe/web/firmas-digitales/firmar-y-certificados-digitales>

En la apertura electrónica de la oferta técnica, el órgano encargado de las contrataciones o el comité de selección, según corresponda, verifica la presentación de lo exigido en la sección específica de las bases de conformidad con el numeral 81.2 del artículo 81 del Reglamento y determina si las ofertas responden a las características y/o requisitos y condiciones de los Términos de Referencia, detallados en la sección específica de las bases. De no cumplir con lo requerido, la oferta se considera no admitida.

1.8. CALIFICACIÓN Y EVALUACIÓN DE LAS OFERTAS

La calificación y evaluación de los postores se realiza conforme los requisitos de calificación y factores de evaluación que se indican en la sección específica de las bases.

La evaluación técnica y económica se realiza sobre la base de:

Oferta técnica : 100 puntos
Oferta económica : 100 puntos

1.8.1 CALIFICACIÓN DE LAS OFERTAS TÉCNICAS

La calificación de las ofertas técnicas se realiza conforme a lo establecido en el numeral 82.1 del artículo 82 del Reglamento.

1.8.2 EVALUACIÓN DE LAS OFERTAS TÉCNICAS

La evaluación de las ofertas técnicas se realiza conforme a lo establecido en los numerales 82.2 y 82.3 del artículo 82 del Reglamento.

1.8.3 APERTURA Y EVALUACIÓN DE OFERTAS ECONÓMICAS

El órgano encargado de las contrataciones o el comité de selección, según corresponda, evalúa las ofertas económicas y determina el puntaje total de las ofertas conforme a lo dispuesto en el artículo 83 del Reglamento así como los coeficientes de ponderación previstos en la sección específica de las bases.

Importante

En el caso de contratación de consultorías de obras a ser prestadas fuera de la provincia de Lima y Callao, cuyo valor referencial no supere los doscientos mil Soles (S/ 200,000.00), a solicitud del postor se asigna una bonificación equivalente al diez por ciento (10%) sobre el puntaje total obtenido por los postores con domicilio en la provincia donde prestará el servicio, o en las provincias colindantes, sean o no pertenecientes al mismo departamento o región. El domicilio es el consignado en la constancia de inscripción ante el RNP³. Lo mismo aplica en el caso de procedimientos de selección por relación de ítems, cuando algún ítem no supera el monto señalado anteriormente.

1.9. SUBSANACIÓN DE LAS OFERTAS

La subsanación de las ofertas se sujeta a lo establecido en el artículo 60 del Reglamento. El plazo que se otorgue para la subsanación no puede ser inferior a un (1) día hábil.

La solicitud de subsanación se realiza de manera electrónica a través del SEACE y será remitida al correo electrónico consignado por el postor al momento de realizar su inscripción en el RNP, siendo su responsabilidad el permanente seguimiento de las notificaciones a dicho

³ La constancia de inscripción electrónica se visualizará en el portal web del Registro Nacional de Proveedores: www.rnp.gob.pe

correo. La notificación de la solicitud se entiende efectuada el día de su envío al correo electrónico.

La presentación de las subsanaciones se realiza a través del SEACE. No se tomará en cuenta la subsanación que se presente en físico a la Entidad.

1.10. OTORGAMIENTO DE LA BUENA PRO

La buena pro se otorga luego de la evaluación correspondiente según lo indicado en el numeral 1.8.3 de la presente sección.

Previo al otorgamiento de la buena pro, el órgano encargado de las contrataciones o el comité de selección, según corresponda, aplica lo dispuesto en el artículo 68 del Reglamento, sobre el rechazo de las ofertas, de ser el caso.

En el supuesto de que dos (2) o más ofertas empaten, el otorgamiento de la buena pro se efectúa siguiendo estrictamente el orden señalado en el numeral 91.2 del artículo 91 del Reglamento.

El desempate mediante sorteo se realiza de manera electrónica a través del SEACE.

Definida la oferta ganadora, el órgano encargado de las contrataciones o el comité de selección, según corresponda, otorga la buena pro, mediante su publicación en el SEACE, incluyendo el cuadro comparativo y las actas debidamente motivadas de los resultados de la admisión, no admisión, calificación, descalificación, evaluación, rechazo y el otorgamiento de la buena pro.

1.11. CONSENTIMIENTO DE LA BUENA PRO

Cuando se hayan presentado dos (2) o más ofertas, el consentimiento de la buena pro se produce a los cinco (5) días hábiles siguientes de la notificación de su otorgamiento, sin que los postores hayan ejercido el derecho de interponer el recurso de apelación.

En caso que se haya presentado una sola oferta, el consentimiento de la buena pro se produce el mismo día de la notificación de su otorgamiento.

El consentimiento del otorgamiento de la buena pro se publica en el SEACE al día hábil siguiente de producido.

Importante

Una vez consentido el otorgamiento de la buena pro, el órgano encargado de las contrataciones o el órgano de la Entidad al que se haya asignado tal función realiza la verificación de la oferta presentada por el postor ganador de la buena pro conforme lo establecido en el numeral 64.6 del artículo 64 del Reglamento.

CAPÍTULO II SOLUCIÓN DE CONTROVERSIAS DURANTE EL PROCEDIMIENTO DE SELECCIÓN

2.1. RECURSO DE APELACIÓN

A través del recurso de apelación se pueden impugnar los actos dictados durante el desarrollo del procedimiento de selección hasta antes del perfeccionamiento del contrato.

El recurso de apelación se presenta ante la Entidad convocante, y es conocido y resuelto por su Titular, cuando el valor referencial sea igual o menor a cincuenta (50) UIT. Cuando el valor referencial sea mayor a dicho monto, el recurso de apelación se presenta ante y es resuelto por el Tribunal de Contrataciones del Estado.

En los procedimientos de selección según relación de ítems, el valor referencial total del procedimiento determina ante quién se presenta el recurso de apelación.

Los actos que declaren la nulidad de oficio, la cancelación del procedimiento de selección y otros actos emitidos por el Titular de la Entidad que afecten la continuidad de este, se impugnan ante el Tribunal de Contrataciones del Estado.

Importante

- Una vez otorgada la buena pro, el órgano encargado de las contrataciones o el comité de selección, según corresponda, está en la obligación de permitir el acceso de los participantes y postores al expediente de contratación, salvo la información calificada como secreta, confidencial o reservada por la normativa de la materia, a más tardar dentro del día siguiente de haberse solicitado por escrito.
- A efectos de recoger la información de su interés, los postores pueden valerse de distintos medios, tales como: (i) la lectura y/o toma de apuntes, (ii) la captura y almacenamiento de imágenes, e incluso (iii) pueden solicitar copia de la documentación obrante en el expediente, siendo que, en este último caso, la Entidad deberá entregar dicha documentación en el menor tiempo posible, previo pago por tal concepto.
- El recurso de apelación se presenta ante la Mesa de Partes del Tribunal o ante las oficinas desconcentradas del OSCE o en la Unidad de Trámite Documentario de la Entidad, según corresponda.

2.2. PLAZOS DE INTERPOSICIÓN DEL RECURSO DE APELACIÓN

La apelación contra el otorgamiento de la buena pro o contra los actos dictados con anterioridad a ella se interpone dentro de los cinco (5) días hábiles siguientes de haberse notificado el otorgamiento de la buena pro.

La apelación contra los actos dictados con posterioridad al otorgamiento de la buena pro, contra la declaración de nulidad, cancelación y declaratoria de desierto del procedimiento, se interpone dentro de los cinco (5) días hábiles siguientes de haberse tomado conocimiento del acto que se desea impugnar.

CAPÍTULO III DEL CONTRATO

3.1. PERFECCIONAMIENTO DEL CONTRATO

Los plazos y el procedimiento para perfeccionar el contrato se realiza conforme a lo indicado en el artículo 141 del Reglamento.

Para perfeccionar el contrato, el postor ganador de la buena pro debe presentar los documentos señalados en el artículo 139 del Reglamento y los previstos en la sección específica de las bases.

3.2. GARANTÍAS

Las garantías que deben otorgar los postores y/o contratistas, según corresponda, son las de fiel cumplimiento del contrato y por los adelantos.

3.2.1. GARANTÍA DE FIEL CUMPLIMIENTO

Como requisito indispensable para perfeccionar el contrato, el postor ganador debe entregar a la Entidad la garantía de fiel cumplimiento del mismo por una suma equivalente al diez por ciento (10%) del monto del contrato original. Esta se mantiene vigente hasta el consentimiento de la liquidación final.

3.2.2. GARANTÍA DE FIEL CUMPLIMIENTO POR PRESTACIONES ACCESORIAS

En las contrataciones que conllevan la ejecución de prestaciones accesorias, tales como mantenimiento, reparación o actividades afines, se otorga una garantía adicional por una suma equivalente al diez por ciento (10%) del monto del contrato de la prestación accesoría, la misma que debe ser renovada periódicamente hasta el cumplimiento total de las obligaciones garantizadas.

Importante

En los contratos de consultorías de obras que celebren las Entidades con las micro y pequeñas empresas, estas últimas pueden otorgar como garantía de fiel cumplimiento el diez por ciento (10%) del monto del contrato, porcentaje que es retenido por la Entidad durante la primera mitad del número total de pagos a realizarse, de forma prorrateada en cada pago, con cargo a ser devuelto a la finalización del mismo, conforme lo establecen los numerales 149.4 y 149.5 del artículo 149 del Reglamento y numeral 151.2 del artículo 151 del Reglamento.

3.2.3. GARANTÍA POR ADELANTO

En caso se haya previsto en la sección específica de las bases la entrega de adelantos, el contratista debe presentar una garantía emitida por idéntico monto conforme a lo estipulado en el artículo 153 del Reglamento.

3.3. REQUISITOS DE LAS GARANTÍAS

Las garantías que se presenten deben ser incondicionales, solidarias, irrevocables y de realización automática en el país, al solo requerimiento de la Entidad. Asimismo, deben ser emitidas por empresas que se encuentren bajo la supervisión directa de la Superintendencia de Banca, Seguros y Administradoras Privadas de Fondos de Pensiones y que cuenten con clasificación de riesgo B o superior. Asimismo, deben estar autorizadas para emitir garantías; o

estar consideradas en la última lista de bancos extranjeros de primera categoría que periódicamente publica el Banco Central de Reserva del Perú.

Importante

Corresponde a la Entidad verificar que las garantías presentadas por el postor ganador de la buena pro y/o contratista cumplan con los requisitos y condiciones necesarios para su aceptación y eventual ejecución; sin perjuicio de la determinación de las responsabilidades funcionales que correspondan.

Advertencia

Los funcionarios de las Entidades no deben aceptar garantías emitidas bajo condiciones distintas a las establecidas en el presente numeral, debiendo tener en cuenta lo siguiente:

1. La clasificadora de riesgo que asigna la clasificación a la empresa que emite la garantía debe encontrarse listada en el portal web de la SBS (<http://www.sbs.gob.pe/sistema-financiero/clasificadoras-de-riesgo>).
2. Se debe identificar en la página web de la clasificadora de riesgo respectiva, cuál es la clasificación vigente de la empresa que emite la garantía, considerando la vigencia a la fecha de emisión de la garantía.
3. Para fines de lo establecido en el artículo 148 del Reglamento, la clasificación de riesgo B, incluye las clasificaciones B+ y B.
4. Si la empresa que otorga la garantía cuenta con más de una clasificación de riesgo emitida por distintas empresas listadas en el portal web de la SBS, bastará que en una de ellas cumpla con la clasificación mínima establecida en el Reglamento.

En caso exista alguna duda sobre la clasificación de riesgo asignada a la empresa emisora de la garantía, se deberá consultar a la clasificadora de riesgos respectiva.

De otro lado, además de cumplir con el requisito referido a la clasificación de riesgo, a efectos de verificar si la empresa emisora se encuentra autorizada por la SBS para emitir garantías, debe revisarse el portal web de dicha Entidad (<http://www.sbs.gob.pe/sistema-financiero/relacion-de-empresas-que-se-encuentran-autorizadas-a-emitir-cartas-fianza>).

Los funcionarios competentes deben verificar la autenticidad de la garantía a través de los mecanismos establecidos (consulta web, teléfono u otros) por la empresa emisora.

EJECUCIÓN DE GARANTÍAS

La Entidad puede solicitar la ejecución de las garantías conforme a los supuestos contemplados en el artículo 155 del Reglamento.

3.5. ADELANTOS

La Entidad puede entregar adelantos directos al contratista, los que en ningún caso exceden en conjunto del treinta por ciento (30%) del monto del contrato original, siempre que ello haya sido previsto en la sección específica de las bases.

3.6. PENALIDADES

3.6.1. PENALIDAD POR MORA EN LA EJECUCIÓN DE LA PRESTACIÓN

En caso de retraso injustificado del contratista en la ejecución de las prestaciones objeto del contrato, la Entidad le aplica automáticamente una penalidad por mora por cada día de atraso, de conformidad con el artículo 162 del Reglamento.

3.6.2. OTRAS PENALIDADES

La Entidad puede establecer penalidades distintas a la mencionada en el numeral precedente, según lo previsto en el artículo 163 del Reglamento y lo indicado en la sección específica de las bases.

Estos dos tipos de penalidades se calculan en forma independiente y pueden alcanzar cada una un monto máximo equivalente al diez por ciento (10%) del monto del contrato vigente, o de ser el caso, del ítem que debió ejecutarse.

3.7. PAGOS

El pago se realiza después de ejecutada la respectiva prestación, pudiendo contemplarse pagos a cuenta, según la forma establecida en la sección específica de las bases o en el contrato.

La Entidad paga las contraprestaciones pactadas a favor del contratista dentro de los diez (10) días calendario siguientes de otorgada la conformidad de los servicios, siempre que se verifiquen las condiciones establecidas en el contrato para ello, bajo responsabilidad del funcionario competente.

La conformidad se emite en un plazo máximo de quince (15) días, bajo responsabilidad del funcionario que debe emitir la conformidad.

En el caso que se haya suscrito contrato con un consorcio, el pago se realizará de acuerdo a lo que se indique en el contrato de consorcio.

Advertencia

En caso de retraso en los pagos a cuenta o pago final por parte de la Entidad, salvo que se deba a caso fortuito o fuerza mayor, esta reconoce al contratista los intereses legales correspondientes, de conformidad con el artículo 39 de la Ley y 171 del Reglamento, debiendo repetir contra los responsables de la demora injustificada.

3.8. INCUMPLIMIENTO DEL CONTRATO

Las causales para la resolución del contrato, serán aplicadas de conformidad con el artículo 36 de la Ley y 164 del Reglamento.

3.9. DISPOSICIONES FINALES

Todos los demás aspectos del presente procedimiento no contemplados en las bases se regirán supletoriamente por la Ley y su Reglamento, así como por las disposiciones legales vigentes.



SECCIÓN ESPECÍFICA

CONDICIONES ESPECIALES DEL PROCEDIMIENTO DE SELECCIÓN

(EN ESTA SECCIÓN LA ENTIDAD DEBERÁ COMPLETAR LA INFORMACIÓN EXIGIDA, DE ACUERDO A LAS INSTRUCCIONES INDICADAS)



CAPÍTULO I GENERALIDADES

1.1. ENTIDAD CONVOCANTE

Nombre : MUNICIPALIDAD DISTRITAL DE SAN PEDRO DE PILLAO
RUC N° : 20193984712
Domicilio legal : Cal. Lima Nro. S/n Cercado (Edificio Municipal)
Teléfono: :
Correo electrónico: : mesadepartesmdspp2023@gmail.com



1.2. OBJETO DE LA CONVOCATORIA

El presente procedimiento de selección tiene por objeto la contratación del servicio de consultoría de obra para LA ELABORACION DE EXPEDIENTE TECNICO DEL PROYECTO: "MEJORAMIENTO Y AMPLIACION DEL SERVICIO DE AGUA POTABLE URBANO Y AMPLIACION DEL SERVICIO DE ALCANTARILLADO EN LA LOCALIDAD DE SAN PEDRO DE PILLAO DISTRITO DE SAN PEDRO DE PILLAO DE LA PROVINCIA DE DANIEL ALCIDES CARRION DEL DEPARTAMENTO DE PASCO" con código único de inversión 2629532.



1.3. VALOR REFERENCIAL⁴

El valor referencial asciende a CIENTO CINCUENTA MIL CON 00/ 100 SOLES (S/. 150,000.00) incluidos los impuestos de Ley y cualquier otro concepto que incida en el costo total del servicio de consultoría de obra. El valor referencial ha sido calculado al mes de AGOSTO DE 2024.

Valor Referencial (VR)	Límites ⁵	
	Inferior	Superior
S/. 150,000.00 [INCLUYE IGV]	S/. 150,000.00 [90% DEL VALOR REFERENCIAL]	S/. 150,000.00 [110% DEL VALOR REFERENCIAL]

Importante

Las ofertas económicas no pueden exceder los límites del valor referencial de conformidad con el numeral 28.2 del artículo 28 de la Ley.

1.4. EXPEDIENTE DE CONTRATACIÓN

El expediente de contratación fue aprobado mediante RESOLUCION DE ALCALDIA N° 081-2014-MDSPP/A el 9 de agosto de 2024.

1.5. FUENTE DE FINANCIAMIENTO

⁴ El monto del valor referencial indicado en esta sección de las bases no debe diferir del monto del valor referencial consignado en la ficha del procedimiento en el SEACE. No obstante, de existir contradicción entre estos montos, primará el monto del valor referencial indicado en las bases aprobadas.

⁵ De acuerdo a lo señalado en el artículo 48 del Reglamento, estos límites se calculan considerando dos (2) decimales. Para ello, si el límite inferior tiene más de dos decimales, se aumenta en un dígito el valor del segundo decimal; en el caso del límite superior, se considera el valor del segundo decimal sin efectuar el redondeo.

[.....]

Importante

La fuente de financiamiento debe corresponder a aquella prevista en la Ley de Equilibrio Financiero del Presupuesto del Sector Público del año fiscal en el cual se convoca el procedimiento de selección.

1.6. SISTEMA DE CONTRATACIÓN

El presente procedimiento se rige por el sistema de **SUMA ALZADA**, de acuerdo con lo establecido en el expediente de contratación respectivo.

Importante

En el caso de supervisión de obras, cuando se haya previsto que las actividades comprenden la liquidación del contrato de obra, la supervisión se rige bajo el sistema de tarifas mientras que la liquidación se rige bajo el sistema a suma alzada.

1.7. ALCANCES DEL REQUERIMIENTO

El alcance de la prestación está definido en el Capítulo III de la presente sección de las bases.

1.8. PLAZO DE PRESTACIÓN DEL SERVICIO DE CONSULTORÍA DE OBRA

Los servicios de consultoría de obra materia de la presente convocatoria se prestarán en el plazo de **120 DIAS CALENDARIO**, en concordancia con lo establecido en el expediente de contratación.

Importante

En el caso de supervisión de obras, el plazo inicial del contrato debe estar vinculado al del contrato de la obra a ejecutar y comprender hasta la liquidación de la obra, de conformidad con el artículo 10 de la Ley.

1.9. COSTO DE REPRODUCCIÓN Y ENTREGA DE BASES

Los participantes registrados tienen el derecho de recabar un ejemplar de las bases, para cuyo efecto deben cancelar S/. 9,00 (NUEVE SOLES CON 00/100 SOLES) en LA OFICINA DE TESORERÍA DE LA MUNICIPALIDAD DISTRITAL DE SAN PEDRO DE PILLAO.

Importante

El costo de entrega de un ejemplar de las bases no puede exceder el costo de su reproducción.

1.10. BASE LEGAL

- Decreto Legislativo N°1440 del Sistema Nacional de Presupuesto Público.
- Ley 31953 - Ley del Presupuesto del Sector Público para el Año Fiscal 2024
- Ley 31954 - Ley de Equilibrio Financiero del Presupuesto del Sector Público para el Año Fiscal 2024 (publicada el 6/12/2023)
- Texto Único Ordenado de la Ley N° 30225, Ley de Contrataciones del Estado. Aprobado mediante Decreto Supremo N° 082-2019-EF y publicado en el Diario Oficial El Peruano el 13 de marzo de 2019.
- Reglamento de la Ley de Contrataciones del Estado, aprobado con Decreto Supremo N°344-2018-EF.

MUNICIPALIDAD DISTRITAL DE SAN PEDRO DE PILLAO
ADJUDICACIÓN SIMPLIFICADA N° 01-2024-MDSPP/CS-1 – PRIMERA CONVOCATORIA

- Decreto Supremo N° 308-2022-EF, que modifica el Reglamento de la Ley N° 30225, Ley de Contrataciones del Estado, aprobado con Decreto Supremo N° 344-2018-EF.
- Decreto Supremo N° 234-2022-EF, que modifica el Reglamento de la Ley N° 30225, Ley de Contrataciones del Estado, aprobado con Decreto Supremo N° 344-2018-EF.
- Ley N° 27444 - Ley del Procedimiento Administrativo General.
- Ley N° 27806, Ley de Transparencia y de Acceso a la Información Pública.
- Decreto Supremo N.º 1252 - Decreto que crea el Sistema Nacional de Programación Multianual y Gestión de Inversiones.
- Texto Único Ordenado del Decreto Legislativo N.º 1252, Decreto Legislativo que crea el Sistema Nacional de Programación Multianual y Gestión.

Las referidas normas incluyen sus respectivas modificaciones, de ser el caso.



CAPÍTULO II DEL PROCEDIMIENTO DE SELECCIÓN

2.1. CALENDARIO DEL PROCEDIMIENTO DE SELECCIÓN

Según el cronograma de la ficha de selección de la convocatoria publicada en el SEACE.

Importante

De conformidad con la vigesimosegunda Disposición Complementaria Final del Reglamento, en caso la Entidad (Ministerios y sus organismos públicos, programas o proyectos adscritos) haya difundido el requerimiento a través del SEACE siguiendo el procedimiento establecido en dicha disposición, no procede formular consultas u observaciones al requerimiento.

2.2. CONTENIDO DE LAS OFERTAS

2.2.1. OFERTA TÉCNICA

La oferta contendrá, además de un índice de documentos⁶, la siguiente documentación:

2.2.1.1. Documentación de presentación obligatoria

A. Documentos para la admisión de la oferta

a.1) Declaración jurada de datos del postor. (Anexo N° 1)

a.2) Documento que acredite la representación de quien suscribe la oferta.

En caso de persona jurídica, copia del certificado de vigencia de poder del representante legal, apoderado o mandatario designado para tal efecto.

En caso de persona natural, copia del documento nacional de identidad o documento análogo, o del certificado de vigencia de poder otorgado por persona natural, del apoderado o mandatario, según corresponda.

En el caso de consorcios, este documento debe ser presentado por cada uno de los integrantes del consorcio que suscriba la promesa de consorcio, según corresponda.

Advertencia

De acuerdo con el artículo 4 del Decreto Legislativo N° 1246, las Entidades están prohibidas de exigir a los administrados o usuarios la información que puedan obtener directamente mediante la interoperabilidad a que se refieren los artículos 2 y 3 de dicho Decreto Legislativo. En esa medida, si la Entidad es usuaria de la Plataforma de Interoperabilidad del Estado – PIDE⁷ y siempre que el servicio web se encuentre activo en el Catálogo de Servicios de dicha plataforma, no corresponderá exigir el certificado de vigencia de poder y/o documento nacional de identidad.

a.3) Declaración jurada de acuerdo con el literal b) del artículo 52 del Reglamento. (Anexo N° 2)

⁶ La omisión del índice no determina la no admisión de la oferta.

⁷ Para mayor información de las Entidades usuarias y del Catálogo de Servicios de la Plataforma de Interoperabilidad del Estado – PIDE ingresar al siguiente enlace <https://www.gobiernodigital.gob.pe/interoperabilidad/>

- a.4) Declaración jurada de cumplimiento de los Términos de Referencia contenidos en el numeral 3.1 del Capítulo III de la presente sección. (**Anexo N° 3**)
- a.5) Declaración jurada de plazo de prestación del servicio de consultoría de obra. (**Anexo N° 4**).
- a.6) Promesa de consorcio con firmas legalizadas, de ser el caso, en la que se consigne los integrantes, el representante común, el domicilio común y las obligaciones a las que se compromete cada uno de los integrantes del consorcio así como el porcentaje equivalente a dichas obligaciones. (**Anexo N° 5**)

Importante

El órgano encargado de las contrataciones o el comité de selección, según corresponda, verifica la presentación de los documentos requeridos. De no cumplir con lo requerido, la oferta se considera no admitida.

B. Documentos para acreditar los requisitos de calificación

Incorporar en la oferta los documentos que acreditan los “**Requisitos de Calificación**” que se detallan en el numeral 3.2 del Capítulo III de la presente sección de las bases.

2.2.1.2. Documentación de presentación facultativa:

- a) En el caso de microempresas y pequeñas empresas integradas por personas con discapacidad, o en el caso de consorcios conformados en su totalidad por estas empresas, deben presentar la constancia o certificado con el cual acredite su inscripción en el Registro de Empresas Promocionales para Personas con Discapacidad⁸.
- b) Incorporar en la oferta los documentos que acreditan los “**Factores de Evaluación**” establecidos en el Capítulo IV de la presente sección de las bases, a efectos de obtener el puntaje previsto en dicho Capítulo para cada factor.
- c) Solicitud de bonificación por tener la condición de micro y pequeña empresa. (**Anexo N° 11**)
- d) *Los postores con domicilio en la provincia donde se prestará el servicio de consultoría de obra, o en las provincias colindantes, sean o no pertenecientes al mismo departamento o región, pueden presentar la solicitud de bonificación por servicios prestados fuera de la provincia de Lima y Callao, según Anexo N° 10.*

Advertencia

El órgano encargado de las contrataciones o el comité de selección, según corresponda, no podrá exigir al postor la presentación de documentos que no hayan sido indicados en los acápite “Documentos para la admisión de la oferta”, “Requisitos de calificación” y “Factores de evaluación”.

2.2.2. OFERTA ECONÓMICA

La oferta económica expresada en SOLES. Adjuntar obligatoriamente el **Anexo N° 6**.

El monto total de la oferta económica y los subtotales que lo componen deben ser expresados con dos (2) decimales. Los precios unitarios o tarifas pueden ser expresados

⁸ Dicho documento se tendrá en consideración en caso de empate, conforme a lo previsto en el artículo 91 del Reglamento.

con más de dos (2) decimales.

Importante

- El órgano encargado de las contrataciones o el comité de selección, según corresponda, declara no admitidas las ofertas que no se encuentren dentro de los límites del valor referencial previstos en el numeral 28.2 del artículo 28 de la Ley.
- La estructura de costos, se presenta para el perfeccionamiento del contrato.

2.3. DETERMINACIÓN DEL PUNTAJE TOTAL DE LAS OFERTAS

Una vez evaluadas las ofertas técnica y económica se procederá a determinar el puntaje total de las mismas.

El puntaje total de las ofertas es el promedio ponderado de ambas evaluaciones, obtenido de la aplicación de la siguiente fórmula:

$$PTP_i = c_1 PT_i + c_2 Pe_i$$

Donde:

- PTP_i = Puntaje total del postor i
PT_i = Puntaje por evaluación técnica del postor i
Pe_i = Puntaje por evaluación económica del postor i
c₁ = Coeficiente de ponderación para la evaluación técnica.
c₂ = Coeficiente de ponderación para la evaluación económica.

Se aplicarán las siguientes ponderaciones:

- c₁ = 0.80
c₂ = 0.20

Donde: c₁ + c₂ = 1.00

Importante para la Entidad

Esta disposición **solo** debe ser incluida en el caso de procedimientos de selección cuyo valor referencial sea igual o menor a cincuenta (50) UIT:

2.4. PRESENTACIÓN DEL RECURSO DE APELACIÓN

"El recurso de apelación se presenta ante la Unidad de Trámite Documentario de la Entidad.

En caso el participante o postor opte por presentar recurso de apelación y por otorgar la garantía mediante depósito en cuenta bancaria, se debe realizar el abono en:

N° de Cuenta : 00511002532
Banco : Banco de la Nación
N° CCP⁹ : 00511002532

2.5. REQUISITOS PARA PERFECCIONAR EL CONTRATO

⁹ En caso de transferencia interbancaria.

El postor ganador de la buena pro debe presentar los siguientes documentos para perfeccionar el contrato:

- a) Garantía de fiel cumplimiento del contrato.
- b) Garantía de fiel cumplimiento por prestaciones accesorias, de ser el caso.
- c) Contrato de consorcio con firmas legalizadas ante Notario de cada uno de los integrantes, de ser el caso.
- d) Código de cuenta interbancaria (CCI) o, en el caso de proveedores no domiciliados, el número de su cuenta bancaria y la entidad bancaria en el exterior.
- e) Copia de la vigencia del poder del representante legal de la empresa que acredite que cuenta con facultades para perfeccionar el contrato, cuando corresponda.
- f) Copia de DNI del postor en caso de persona natural, o de su representante legal en caso de persona jurídica.

Advertencia

De acuerdo con el artículo 4 del Decreto Legislativo N° 1246, las Entidades están prohibidas de exigir a los administrados o usuarios la información que puedan obtener directamente mediante la interoperabilidad a que se refieren los artículos 2 y 3 de dicho Decreto Legislativo. En esa medida, si la Entidad es usuaria de la Plataforma de Interoperabilidad del Estado – PIDE¹⁰ y siempre que el servicio web se encuentre activo en el Catálogo de Servicios de dicha plataforma, no corresponderá exigir los documentos previstos en los literales e) y f).

- g) Domicilio para efectos de la notificación durante la ejecución del contrato.
- h) Autorización de notificación de la decisión de la Entidad sobre la solicitud de ampliación de plazo mediante medios electrónicos de comunicación¹¹. (Anexo N° 12)
- i) Detalle de los precios unitarios de la oferta económica¹².
- j) Estructura de costos de la oferta económica.
- k) Detalle del monto de la oferta económica de cada uno de los servicios de consultoría de obra que conforman el paquete¹³.
- l) Copia de los diplomas que acrediten la formación académica requerida del personal clave, en caso que el grado o título profesional requerido no se encuentren publicados en el Registro Nacional de Grados Académicos y Títulos Profesionales a cargo de la de la Superintendencia Nacional de Educación Superior Universitaria – SUNEDU¹⁴.
- m) Copia de (i) contratos y su respectiva conformidad o (ii) constancias o (iii) certificados o (iv) cualquier otra documentación que, de manera fehaciente demuestre la experiencia del personal clave.
- n) Copia de documentos que sustenten la propiedad, la posesión, el compromiso de compra venta o alquiler u otro documento que acredite la disponibilidad del requisito de calificación equipamiento estratégico. En el caso que el postor ganador sea un consorcio los documentos de acreditación de este requisito pueden estar a nombre del consorcio o de uno de sus integrantes¹⁵.

Importante

¹⁰ Para mayor información de las Entidades usuarias y del Catálogo de Servicios de la Plataforma de Interoperabilidad del Estado – PIDE ingresar al siguiente enlace <https://www.gobiernodigital.gob.pe/interoperabilidad/>

¹¹ En tanto se implemente la funcionalidad en el SEACE, de conformidad con la Primera Disposición Complementaria Transitoria del Decreto Supremo N° 234-2022-EF.

¹² Incluir solo en caso de la contratación bajo el sistema a suma alzada.

¹³ Incluir solo en caso de contrataciones por paquete.

¹⁴ <https://enlinea.sunedu.gob.pe/>

¹⁵ Incluir solo en caso se haya incluido el equipamiento estratégico como requisito de calificación.

- La Entidad debe aceptar las diferentes denominaciones utilizadas para acreditar la carrera profesional requerida, aun cuando no coincida literalmente con aquella prevista en los requisitos de calificación (por ejemplo Ingeniería Ambiental, Ingeniería en Gestión Ambiental, Ingeniería y Gestión Ambiental u otras denominaciones).
- Los documentos que acreditan la experiencia del personal clave deben incluir como mínimo los nombres y apellidos del personal, el cargo desempeñado, el plazo de la prestación indicando el día, mes y año de inicio y culminación, el nombre de la Entidad u organización que emite el documento, la fecha de emisión y nombres y apellidos de quien suscribe el documento.



En caso estos documentos establezcan el plazo de la experiencia adquirida por el personal clave en meses sin especificar los días la Entidad debe considerar el mes completo.

De presentarse experiencia ejecutada paralelamente (traslape), para el cómputo del tiempo de dicha experiencia sólo se considerará una vez el periodo traslapado. No obstante, de presentarse periodos traslapados en el supervisor de obra, no se considera ninguna de las experiencias acreditadas, salvo la supervisión de obras por paquete.

Se considerará aquella experiencia que no tenga una antigüedad mayor a veinticinco (25) años anteriores a la fecha de la presentación de ofertas.



Asimismo, la Entidad debe valorar de manera integral los documentos presentados para acreditar dicha experiencia. En tal sentido, aun cuando en los documentos presentados la denominación del cargo o puesto no coincida literalmente con aquella prevista en los requisitos de calificación, se deberá validar la experiencia si las actividades que realizó el profesional corresponden con la función propia del cargo o puesto requerido.

- Cuando el postor ganador de la buena pro presenta como personal clave a profesionales que se encuentren prestando servicios como residente o supervisor en obras contratadas por la Entidad que no cuentan con recepción, procede otorgar plazo adicional para subsanar, conforme lo previsto en el literal a) del artículo 141 del Reglamento.
- En caso que el postor ganador de la buena pro sea un consorcio, las garantías que presente este para el perfeccionamiento del contrato, así como durante la ejecución contractual, de ser el caso, además de cumplir con las condiciones establecidas en el artículo 33 de la Ley y en el artículo 148 del Reglamento, deben consignar expresamente el nombre completo o la denominación o razón social de los integrantes del consorcio, en calidad de garantizados, de lo contrario no podrán ser aceptadas por las Entidades. No se cumple el requisito antes indicado si se consigna únicamente la denominación del consorcio, conforme lo dispuesto en la Directiva "Participación de Proveedores en Consorcio en las Contrataciones del Estado".
- En los contratos de consultoría de obras que celebren las Entidades con las micro y pequeñas empresas, estas últimas pueden otorgar como garantía de fiel cumplimiento el diez por ciento (10%) del monto del contrato, porcentaje que es retenido por la Entidad durante la primera mitad del número total de pagos a realizarse, de forma prorrateada en cada pago, con cargo a ser devuelto a la finalización del mismo, conforme lo establece el numeral 149.4 del artículo 149 y el numeral 151.2 del artículo 151 del Reglamento. Para dicho efecto los postores deben encontrarse registrados en el REMYPE, consignando en la Declaración Jurada de Datos del Postor (Anexo N° 1) o en la solicitud de retención de la garantía durante el perfeccionamiento del contrato, que tienen la condición de MYPE, lo cual será verificado por la Entidad en el link <http://www2.trabajo.gob.pe/servicios-en-linea-2-2> opción consulta de empresas acreditadas en el REMYPE.



Importante



- Corresponde a la Entidad verificar que las garantías presentadas por el postor ganador de la buena pro cumplan con los requisitos y condiciones necesarios para su aceptación y eventual ejecución; sin perjuicio de la determinación de las responsabilidades funcionales que correspondan.
- De conformidad con el Reglamento Consular del Perú aprobado mediante Decreto Supremo N° 076-2005-RE para que los documentos públicos y privados extendidos en el exterior tengan validez en el Perú, deben estar legalizados por los funcionarios consulares peruanos y refrendados por el Ministerio de Relaciones Exteriores del Perú, salvo que se trate de documentos públicos emitidos en países que formen parte del Convenio de la Apostilla, en cuyo caso bastará con que estos cuenten con la Apostilla de la Haya¹⁶.
- La Entidad no puede exigir documentación o información adicional a la consignada en el presente numeral para el perfeccionamiento del contrato.

2.6. PERFECCIONAMIENTO DEL CONTRATO

El contrato se perfecciona con la suscripción del documento que lo contiene. Para dicho efecto el postor ganador de la buena pro, dentro del plazo previsto en el artículo 141 del Reglamento, debe presentar la documentación requerida en JR. LIMA S/N- REF. PLAZA PRINCIPAL – MUNICIPALIDAD DISTRITAL DE SAN PEDRO DE PILLAO



2.7. FORMA DE PAGO

La entidad realizará los pagos parciales (que corresponderán a porcentajes respecto del monto total del contrato), una vez obtenida las condiciones para el pago, según el siguiente cuadro:

FORMA DE PAGO		
N°	PORCENTAJE	CONDICION
1	50%	A la presentación de estudios básicos (Padrón de beneficiarios, estudios de fuentes de agua, estudios de Mecánica de suelos, CIRA, ALA, Búsqueda catastral de los terrenos, impacto ambiental), previa conformidad del área usuaria.
2	45%	A la Aprobación del Expediente Técnico en la etapa de evaluación de Admisibilidad por parte de la plataforma PRESET del Ministerio de Vivienda, Construcción y Saneamiento (MVCS), previa conformidad del área Usuaría.
3	5%	A la aprobación del Expediente Técnico en la etapa de evaluación Calidad por parte de la plataforma PRESET del

¹⁶ Según lo previsto en la Opinión N° 009-2016/DTN.



		Ministerio de Vivienda, Construcción y Saneamiento (MVCS), previa conformidad del área Usuaría.
--	--	---

Todos los pagos que la entidad realice a favor del consultor por concepto del objeto de servicio, se realizarán después de ejecutada la respectiva prestación y contando con la conformidad del área usuaria de la Entidad.

Una vez cumplida la condición de pago, la entidad notificará al Consultor dicho cumplimiento, por lo que podrá solicitar su pago correspondiente.

Para efectos del pago de las contraprestaciones ejecutadas por el contratista, la Entidad debe contar con la siguiente documentación:

- Informe del funcionario responsable del AREA USUARIA emitiendo la conformidad de la prestación efectuada. (Aplicable para el primer, segundo y tercer pago)
- Comprobante de pago. (Aplicable para el primer y segundo pago)
- Resolución de aprobación del Expediente Técnico de obra. (Aplicable para el tercer pago)
- Consentimiento o aprobación, según corresponda, de la liquidación del Contrato de Consultoría de obra. (Aplicable para devolución o retención de garantía de Fiel Cumplimiento)

Dicha documentación se debe presentar en Mesa de partes presencial de la – MUNICIPALIDAD DISTRITAL DE SAN PEDRO DE PILLAO, sito en JR. LIMA S/N- REF. PLAZA PRINCIPAL

2.8. REAJUSTE DE LOS PAGOS

DE ACUERDO A LO PREVISTO EN EL NUMERAL 38.5 DEL ARTÍCULO 38 DEL REGLAMENTO

**CAPÍTULO III
REQUERIMIENTO**

Importante

De conformidad con el numeral 29.8 del artículo 29 del Reglamento, el área usuaria es responsable de la adecuada formulación del requerimiento, debiendo asegurar la calidad técnica y reducir la necesidad de su reformulación por errores o deficiencias técnicas que repercutan en el proceso de contratación

3.1. TERMINOS DE REFERENCIA

**MUNICIPALIDAD DISTRITAL
SAN PEDRO DE PILLAO**

TERMINOS DE REFERENCIA

**SERVICIO DE CONSULTORIA DE OBRA PARA LA
ELABORACION DE EXPEDIENTE TECNICO DEL PROYECTO:
“MEJORAMIENTO Y AMPLIACION DEL SERVICIO DE AGUA
POTABLE URBANO Y AMPLIACION DEL SERVICIO DE
ALCANTARILLADO EN LA LOCALIDAD DE SAN PEDRO DE
PILLAO DISTRITO DE SAN PEDRO DE PILLAO DE LA
PROVINCIA DE DANIEL ALCIDES CARRION DEL
DEPARTAMENTO DE PASCO” con código único de inversión
2629532.**

AREA USUARIA: SUB GERENCIA DE DESARROLLO URBANO Y RURAL

JULIO - 2024

TERMINOS DE REFERENCIA

SERVICIO DE CONSULTORIA DE OBRA PARA LA ELABORACION DE EXPEDIENTE TECNICO DEL PROYECTO: "MEJORAMIENTO Y AMPLIACION DEL SERVICIO DE AGUA POTABLE URBANO Y AMPLIACION DEL SERVICIO DE ALCANTARILLADO EN LA LOCALIDAD DE SAN PEDRO DE PILLAO DISTRITO DE SAN PEDRO DE PILLAO DE LA PROVINCIA DE DANIEL ALCIDES CARRION DEL DEPARTAMENTO DE PASCO" con código único de inversión 2629532.

1. ANTECEDENTES

La Municipalidad distrital de San Pedro de Pillao frente a la problemática y necesidad de la población, ha considerado en su plan de inversiones del año fiscal 2024 la elaboración del Expediente Técnico denominado: **"MEJORAMIENTO Y AMPLIACION DEL SERVICIO DE AGUA POTABLE URBANO Y AMPLIACION DEL SERVICIO DE ALCANTARILLADO EN LA LOCALIDAD DE SAN PEDRO DE PILLAO DISTRITO DE SAN PEDRO DE PILLAO DE LA PROVINCIA DE DANIEL ALCIDES CARRION DEL DEPARTAMENTO DE PASCO" con código único de inversión 2629532.**

El presente Término de Referencia se ha formulado para la elaboración del Expediente Técnico del Proyecto: **"MEJORAMIENTO Y AMPLIACION DEL SERVICIO DE AGUA POTABLE URBANO Y AMPLIACION DEL SERVICIO DE ALCANTARILLADO EN LA LOCALIDAD DE SAN PEDRO DE PILLAO DISTRITO DE SAN PEDRO DE PILLAO DE LA PROVINCIA DE DANIEL ALCIDES CARRION DEL DEPARTAMENTO DE PASCO" con código único de inversión 2629532.**

Los Términos de Referencia señalan los lineamientos que debe tomar en cuenta la — contratación de los servicios de un consultor en la elaboración del Expediente Técnico del Proyecto.

1.1. VIABILIDAD DEL PROYECTO

En el Banco de Inversiones con fecha de viabilidad 15 de enero de 2024 BANCO DE PROYECTOS del Proyecto **"MEJORAMIENTO Y AMPLIACION DEL SERVICIO DE AGUA POTABLE URBANO Y AMPLIACION DEL SERVICIO DE ALCANTARILLADO EN LA LOCALIDAD DE SAN PEDRO DE PILLAO DISTRITO DE SAN PEDRO DE PILLAO DE LA PROVINCIA DE DANIEL ALCIDES CARRION DEL DEPARTAMENTO DE PASCO" con código único de inversión 2629532.**

1.2. NOMBRE DEL PROYECTO:

"MEJORAMIENTO Y AMPLIACION DEL SERVICIO DE AGUA POTABLE URBANO Y AMPLIACION DEL SERVICIO DE ALCANTARILLADO EN LA LOCALIDAD DE SAN PEDRO DE PILLAO DISTRITO DE SAN PEDRO DE PILLAO DE LA PROVINCIA DE DANIEL ALCIDES CARRION DEL DEPARTAMENTO DE PASCO" con código único de inversión 2629532"

2. DENOMINACIÓN DE LA CONTRATACIÓN

Contratación de una consultoría de obra para la Elaboración del Expediente Técnico del proyecto: **MEJORAMIENTO Y AMPLIACION DEL SERVICIO DE AGUA POTABLE URBANO Y AMPLIACION DEL SERVICIO DE ALCANTARILLADO EN LA LOCALIDAD DE SAN PEDRO DE**

PILLAO DISTRITO DE SAN PEDRO DE PILLAO DE LA PROVINCIA DE DANIEL ALCIDES CARRION DEL DEPARTAMENTO DE PASCO" con código único de inversión 2629532

3. UBICACIÓN Y DISTANCIA DEL PROYECTO

3.1. UBICACION GEOGRAFICA

Ubicación Política

Región : PASCO
Provincia : DANIEL CARRIÓN
Distrito : SAN PEDRO DE PILLAO
Lugar : CALLES Y PASAJES DE LA LOCALIDAD DE SAN PEDRO DE PILLAO

Ubicación Geográfica

Ubicación del proyecto en el mapa nacional, departamental, provincial y distrital.

MAPA DE UBICACIÓN DEL
DEPARTAMENTO EN EL PAÍS



MAPA DE LA REGIÓN PASCO

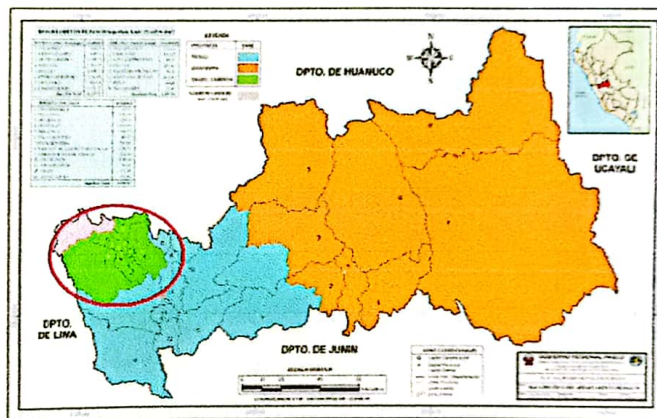

MAPA DEL DISTRITO DE SAN PEDRO DE PILLAO

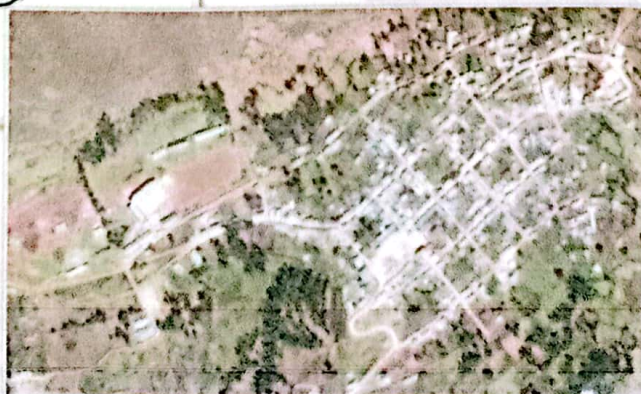



3.2. Acceso:

Ubicado en la región Sierra, con una superficie aproximada de 92,17 km², a una altitud de 3 245 m.s.n.m., a 76 km del Cerro de Pasco, con acceso por carretera afirmado.

El distrito de San Pedro de Pillao esta intercomunicado con la Provincia Daniel Carrión por accesos de caminos de herradura, caminos rurales y trochas carrozables. Existen caminos rurales o de herradura, muchos de ellos en mal estado por la temporada de lluvias (noviembre - marzo).



3.3. CLIMA

De acuerdo a la evaluación climatológica, se determinan que los factores más importantes del clima están dados por la latitud y la altitud, las que definen las características particulares del clima, el efecto orográfico y las amplias oscilaciones de temperaturas de los vientos.

La zona presenta un clima variado desde un clima templado hasta frío y nieve, la temperatura varía de 4°C a 8°C.

Las precipitaciones varían de acuerdo a las estaciones del año. Las variaciones de acuerdo a los meses fluctúan entre 500 a 900 mm. Con un promedio de 700 mm. Anuales durante los meses de noviembre a marzo.

Los meses de agosto y setiembre son los meses donde se presenta vientos huracanados, los demás meses del año son en su gran parte vientos suaves.



3.4. POBLACION BENEFICIARIA

La Población del área de influencia del presente proyecto abarca todo el casco urbano del distrito de San Pedro de Pillao.

3.5. VIVIENDAS

Las Viviendas Existentes son Predominantes con material de tapial y todos con techos de calaminas, *Ladrillo o bloque de cemento, otros materiales, los pisos son de madera y/o de tierra, cemento, y otro material.*

3.6. ENFERMEDADES PREDOMINANTES

Existe incidencia de Enfermedades Contagiosas gastrointestinales por el consumo de un sistema de agua sin ningún proceso de potabilización Ocasionando Enfermedades como: El cólera, Parasitosis, Infecciones estomacales, Diarreas etc.

3.7. SERVICIOS BASICOS

EDUCACION. - Cuenta con Centro de Educativo Inicial, Primaria Secundaria

AGUA. - Cuentan con un Sistema de Agua Potable la cual consumen directamente del río y manantial.

DESAGUE. - Cuentan con Desagüe en el casco urbano y letrinas ubicadas para las viviendas alejadas.

PLANTA DE TRATAMIENTO. - Cuenta con una PTAR que actualmente no se encuentra en funcionamiento, vertiendo las aguas negras directamente a la quebrada.

SALUD. - Existe un Puesto de Salud en San Pedro de Pillao

ELECTRICIDAD. - Existe Servicio de Electrificación.

4. OBJETIVO DEL PROYECTO. -

De dotar al distrito de San Pedro de Pillao de los sistemas básicos de agua potable y desagüe eficiente las 24 horas del día y así disminuir enfermedades de recursos hídricos.

4.1. Situación Actual. -

Actualmente el distrito de San Pedro de Pillao no cuentan con un buen suministro de Agua Potable que abastezca las 24 horas, El agua potable que se consume actualmente es directamente de un riachuelo sin ningún proceso de filtración y que en épocas de lluvias se agravan porque el agua captada llega con lodos tomando agua sin ningún proceso de Potabilización ocasionando así Enfermedades de recursos hídricos.

No cuenta con una infraestructura adecuada de tratamiento de aguas residuales, contaminando aguas abajo de la quebrada, Arrojaran las Aguas Servidas a las calles que forman charcos de aguas negras.

4.2. Objetivo del Proyecto. -

De contar con los sistemas básicos de Agua Potable y Desagüe suficiente y eficiente

- Beneficiar directamente a la población del casco urbano del distrito de San Pedro de Pillao
- Disminuir la tasa de mortalidad infantil de enfermedades infecciosas.
- Generar puestos de trabajo en la localidad con la ejecución de la obra.

5. FINALIDAD

Considerando la necesidad de las poblaciones involucradas que serán beneficiarias del proyecto de contar con los servicios básicos de agua potable y alcantarillado, tiene por

finalidad definir los alcances técnicos para la elaboración del expediente técnico del proyecto: "MEJORAMIENTO Y AMPLIACION DEL SERVICIO DE AGUA POTABLE URBANO Y AMPLIACION DEL SERVICIO DE ALCANTARILLADO EN LA LOCALIDAD DE SAN PEDRO DE PILLAO DISTRITO DE SAN PEDRO DE PILLAO DE LA PROVINCIA DE DANIEL ALCIDES CARRION DEL DEPARTAMENTO DE PASCO" con código único de inversión 2629532



6. ALCANCES Y DESCRIPCION DEL SERVICIO

6.1. ACTIVIDADES

La descripción de los alcances de los servicios, que se hacen a continuación servirá para la elaboración del expediente técnico:

- Realizar los estudios básicos de la zona donde se ejecutará el proyecto tales como: Estudio topográfico y/o Geodésico, estudio de mecánica de suelos, estudios de fuentes de agua (análisis físico químico y bacteriológico de un laboratorio acreditado por INACAL), el análisis detallado de las medidas de reducción de riesgo de desastres y otros de acuerdo que sean requeridos para la tipología del proyecto.
- Realizar conjuntamente con la JASS, los diferentes documentos que garanticen la operación y mantenimiento del proyecto, la libre disponibilidad y saneamiento físico legal de todos los terrenos a ser implementados con los activos estratégicos y otros).
- Realizar de ser necesario para el abastecimiento de agua, certificado de factibilidad suministro de energía eléctrica de existir la necesidad de bombeo de agua.
- El consultor seleccionado, será el responsable por un adecuado planeamiento, programación, conducción de estudios básicos, diseño en general, por la calidad técnica de todo el estudio que deberá ser ejecutado en concordancia con los estándares actuales de diseño en todas las especialidades de ingeniería relacionadas con el estudio, planteando métodos constructivos de última generación para la obra.
- Solicitar ante el Ministerio de cultura el certificado de inexistencia de restos arqueológicos (CIRA).
- Solicitar ante la Autoridad Nacional de Agua una copia de la resolución de aprobación de los estudios de aprovechamiento hidráulico – Acreditación de disponibilidad hídrica y de ser necesario realizar los trámites para su modificatoria.
- Asimismo, el consultor elaborara el informe de sustentación de variación de costos y/o para la verificación de la viabilidad del proyecto por la variación de los montos de inversión que se producen entre el Estudio de Pre Inversión viabilizado del proyecto versus lo obtenido con el estudio definitivo de ingeniería, por el tiempo transcurrido y el nivel de los estudios.





- El consultor será directamente responsable de la calidad de los servicios que preste y de la idoneidad del personal a su cargo, así como del cumplimiento de la programación, logro oportuno de las metas previstas y adopción de las previsiones necesarias para el fiel cumplimiento del contrato.
- Para fines de servicio el consultor dispondrá de una organización de profesionales, técnicos, administrativos y personal de apoyo los cuales contará, con todas las instalaciones necesarias, medios de transporte y comunicación para cumplir eficientemente sus obligaciones.
- Estar constantemente actualizado sobre las nuevas normas directivas que emita el MVCS en materia de saneamiento rural y urbano de acuerdo a la categorización de la intervención para su actualización inmediata dentro de la elaboración y evaluación del expediente técnico del proyecto.
- Todo el personal asignado al proyecto, excepto el personal asesor eventual, deberán tener dedicación exclusiva por el tiempo y en la oportunidad señalada en la propuesta técnica.
- Los profesionales que conforman el equipo del consultor deberán acreditar los títulos profesionales y certificados de habilidad vigente y la experiencia necesaria para los cargos y/o trabajos que desempeñarán en el proyecto.
- El Municipalidad distrital de San Pedro de Pillao solicitara cambios del personal del consultor en cualquier momento cuando lo considere conveniente en beneficio del proyecto.
- El consultor deberá contar obligatoriamente con el equipamiento ofertado en su propuesta. El consultor será responsable de todos los trabajos que realice en cumplimiento de los presentes Términos de Referencia.

7. MARCO LEGAL

7.1. MARCO LEGAL

- Decreto Legislativo N°1440 del Sistema Nacional de Presupuesto Público.
- Ley 31953 - Ley del Presupuesto del Sector Público para el Año Fiscal 2024
- Ley 31954 - Ley de Equilibrio Financiero del Presupuesto del Sector Público para el Año Fiscal 2024 (publicada el 6/12/2023)
- Texto Único Ordenado de la Ley N° 30225, Ley de Contrataciones del Estado. Aprobado mediante Decreto Supremo N° 082-2019-EF y publicado en el Diario Oficial El Peruano el 13 de marzo de 2019.
- Reglamento de la Ley de Contrataciones del Estado, aprobado con Decreto Supremo N°344-2018-EF.
- Decreto Supremo N° 308-2022-EF, que modifica el Reglamento de la Ley N° 30225, Ley de Contrataciones del Estado, aprobado con Decreto Supremo N° 344-2018-EF.



- Decreto Supremo N° 234-2022-EF, que modifica el Reglamento de la Ley N° 30225, Ley de Contrataciones del Estado, aprobado con Decreto Supremo N° 344-2018-EF.
- Ley N° 27444 - Ley del Procedimiento Administrativo General.
- Ley N° 27806, Ley de Transparencia y de Acceso a la Información Pública.
- Decreto Supremo N.º 1252 - Decreto que crea el Sistema Nacional de Programación Multianual y Gestión de Inversiones.
- Texto Único Ordenado del Decreto Legislativo N.º 1252, Decreto Legislativo que crea el Sistema Nacional de Programación Multianual y Gestión.

7.2. MARCO ESPECÍFICO:

- Ley N° 27444, Ley del Procedimiento Administrativo General.
- Directiva N° 001-2019-EF/63.01, Directiva para la Ejecución de Inversiones Públicas en el Marco del Sistema Nacional de Programación Multianual y Gestión de Inversiones.
- Reglamento Nacional de Edificaciones (RNE), aprobado con resolución Ministerial N° 290-2005-VIVIENDA y Decreto Supremo N° 0114-2006-VIVIENDA, ampliatorias y modificatorias.
- Ley N° 28611, Ley General del Ambiente.
- Ley N° 27446, Ley del Sistema Nacional de Evaluación de Impacto Ambiental.
- Decreto Supremo N° 019-2009-MINAM, Reglamento de la Ley del Sistema Nacional de Evaluación de Impacto Ambiental.
- Ley N° 29664, Ley del Sistema Nacional de Gestión de Riesgo de Desastres.
- Decreto Supremo N° 048-2011-PCM, Reglamento de la Ley del Sistema Nacional de Gestión de Riesgo de Desastres.
- Resolución Directoral N° 073-2010/VIVIENDA/VMCS-DNC, Reglamento de Metrados para Obras de Edificación y Habilitaciones Urbanas.
- Decreto Supremo N° 011-79-VC, Régimen de Elaboración de Fórmulas Polinómicas.
- Directiva N°012-2017-OSCE/CD. Gestión de Riesgos en la Planificación de la Ejecución de Obras.
- DIRECTIVA N° 003-2017-EF/63.01 (Aprobada por Resolución Directoral N° 005- 2017-EF/63.01 y modificada por Resolución Directoral N° 006-2017-EF/63.01) - DIRECTIVA PARA LA EJECUCIÓN DE INVERSIONES PÚBLICAS EN EL MARCO DEL SISTEMA NACIONAL DE PROGRAMACIÓN MULTIANUAL Y GESTIÓN DE INVERSIONES.
- Decreto Supremo N° 011-79-VC (Elaboración de Formulas Polinómicas)
- Ley N° 30225 - Ley de Contrataciones del Estado, publicada en el Diario Oficial El Peruano el 11 de julio de 2014 y Reglamento de la Ley N° 30225, Ley de Contrataciones del Estado - Aprobado por DECRETO SUPREMO N° 350-2015-EF Y SUS MODIFICATORIAS.

- Resolución Ministerial N° 002-2015-VIVIENDA (08.01.2015) criterio técnico de densidad poblacional para la selección de las soluciones técnicas individuales o colectivas aplicarse a los centros poblados del ámbito rural,
- Resolución Ministerial N° 192-2018-VIVIENDA (16.05.2018), Normas técnica de diseño; Opciones tecnológicas para sistemas de saneamiento en el ámbito rural.
- Decreto Supremo N° 004-2017-MINAM, aprueban estándares de calidad ambiental (ECA) para agua y establecen disposiciones complementarias.
- Directiva N° 012-2017-OSCE/CD Gestión de riesgo en la planificación de la ejecución de obra.
- PNSR-Guía de opciones técnicas para abastecimiento de agua potable y saneamiento para centros poblados del ámbito rural del programa nacional de saneamiento rural
- Decreto Supremo N° 010-2009-VIVIENDA, modifican normas técnicas (OS. 050; OS 070)
- Decreto Supremo N° 022-2009-VIVIENDA, modifican normas técnicas (OS. 090).
- Decreto Supremo N° 024-2009-VIVIENDA, modifican normas técnicas (OS. 020).
- Decreto Supremo N° 017-2012-VIVIENDA, modifican normas técnicas (IIS. 010), fe de erratas 27050.
- Ley General de las personas con discapacidad y normas para el diseño de elementos de apoyo para personas con discapacidad – MINSA.
- Ley general del ambiente N° 28611.
- Ley N° 27446 se crea el Sistema Nacional de Evaluación Ambiental (SEIA), sus modificatorias y su Reglamento aprobado mediante Decreto Supremo N° 019-2009-MINAM.
- Decreto Supremo N° 010-2014- VIVIENDA,
- Ley N229664 del SINAGERD, su reglamento y Normas sobre consideraciones de mitigación de riesgo ante cualquier desastre en términos de organización, función y estructura.
- GUIA DE ORIENTACION PARA ELABORACION DE EXPEDIENTES TÉCNICOS DE PROYECTOS DE SANEAMIENTO — 2016 — Programa Nacional de Saneamiento Urbano — Viceministerio de Construcción y Saneamiento del MvCS.
- Directiva N° 012-2017-OSCE/CD, Gestión de Riesgos en La Planificación de la Ejecución de Obras
- Normas Básicas de Seguridad e Higiene en Obras de Edificación aprobada por Resolución Suprema N° 021-83-TR del 1983.03.23.
- Norma técnica de control 600-01, 600-02, 600-03 y Reglamento de metrados.
- Resolución Viceministerial 037-2013-VMPCIC-MC del Ministerio de Cultura.
- Resolución Ministerial N° 087-2021 VIVIENDA Ministerio de Vivienda Construcción y Saneamiento.



- Resolución Ministerial N° 448-2021 MINSA, Lineamientos para la Vigilancia, Prevención y Control de la Salud de los Trabajadores con riesgo de Exposición a COVID-19" y modificaciones.

7.3. CONSIDERACIONES GENERALES

Es necesario que el estudio definitivo concuerde en lo posible con el costo de inversión de a alternativa recomendada en el estudio de pre inversión aprobado, con el propósito de no afectar la rentabilidad del proyecto.

- a) El diseño se realizará en estricto cumplimiento de Las normativas mencionadas en la presente Guía, son las vigentes a la aprobación de la misma, sin embargo, se deja constancia que son sujetas a modificaciones por las instituciones correspondientes.
- b) EL CONSULTOR gestionara ante la autoridad competente la obtención del documento oficial que establezca la faja de terreno que constituye creación del sistema de agua potable y saneamiento rural.
- c) Evaluación y selección de las actividades y obras a ejecutar, priorizando aquellas que contribuyan en alcanzar los objetivos del proyecto como una circulación permanente y segura por la vía a intervenir. Garantizando técnica y económicamente la viabilidad del proyecto.
- d) El consultor deberá incluir un enfoque integral de gestión de los riesgos previsibles de ocurrir durante la ejecución de la obra, conforme a las disposiciones del Reglamento y la Directiva "Gestión de riesgos en la planificación de la ejecución de obras".
- e) EL CONSULTOR dispondrá del personal profesional y técnico, así como los recursos necesarios propuestos para la elaboración de los estudios, con la calidad, precisión y costo necesario en el plazo establecido, debiendo tener en cuenta lo siguiente:
 - La descripción de los alcances de los servicios que se hace a continuación no es limitativa, pudiendo EL CONSULTOR ampliar o profundizar el servicio, sin variar el costo de sus propuestas, siendo responsable de todas las investigaciones de campo (indagación de restos arqueológicos en la zona), trabajos de gabinete y estudios que realice.
 - El CONSULTOR será directamente responsable de la calidad de los servicios que preste y de la idoneidad del personal a su cargo, así como del cumplimiento de la programación, logro oportuno de las metas previstas y adopción de las previsiones necesarias para el fiel cumplimiento del Contrato, en el plazo otorgado y la normativa actualizada.
 - El CONSULTOR dispondrá de una organización de profesionales especialistas, técnicos, administrativos y personal de apoyo, los cuales contarán con todas las instalaciones necesarias para garantizar su permanencia en la zona del estudio,



así como los medios de transporte y comunicación para cumplir eficientemente sus obligaciones (radio y teléfono).

- Los profesionales que conformen el equipo de EL CONSULTOR serán responsables directos de las investigaciones de campo y gabinete que les compete, por especialidad, debiendo participar de una reunión de coordinación al inicio y durante el desarrollo del estudio, con la finalidad de detallar el procedimiento de trabajo a seguir.
- El CONSULTOR deberá contar en la zona de trabajo, obligatoriamente, con el personal y el equipamiento ofertado en su propuesta.
- Para el diseño se utilizarán programas de cómputo "software" de diseño Hidráulico, que cuenten con reconocimiento internacional y/o nacional para su utilización. Estos programas deben producir archivos capaces de ser importados y reproducidos.
- El CONSULTOR entregará en archivos digitales editables toda la información correspondiente a los informes parciales y final del estudio, en forma ordenada y con una memoria explicativa, indicando la manera de reconstruir totalmente dichos informes, en original y dos copias.
- Todo cálculo, aseveración, estimación o dato, deberá estar justificado en lo conceptual y en lo analítico; no se aceptarán estimaciones o apreciaciones de EL CONSULTOR sin el debido respaldo.
- El CONSULTOR será responsable de todos los trabajos y estudios que realice, en cumplimiento de los presentes términos de Referencia.
- El Municipalidad distrital de San Pedro de Pillao, podrá solicitar cambios del personal del Consultor en cualquier momento, cuando lo considere conveniente, en beneficio del Proyecto.

7.4. CONSIDERACIONES ESPECIFICAS

7.4.1. PERFIL DEL CONSULTOR Y DEL EQUIPO PROFESIONAL

A) De la especialidad y categoría del consultor de obra.

El consultor deberá contar con las especialidades de saneamiento básico, sistemas de agua potable y desagüe. Con la inscripción vigente en el Registro Nacional de Proveedores con la CATEGORIA B.

B) De la especialidad y categoría del consultor de obra

El consultor deberá contar con la habilitación como requisito indispensable para la ejecución de la actividad de manera obligatorio.

C) Del personal:

El personal necesario para la ejecución de la prestación del servicio. Asimismo, el personal clave para la ejecución de la consultoría de obra, para la elaboración del expediente técnico será como se detalla:

PERSONAL CLAVE		
CARGO	PROFESION	EXPERIENCIA
JEFE DE PROYECTO	Ingeniero Civil y/o Sanitario (Titulado, Colegiado y Habilitado)	Con experiencia mínima de Venticuatro (24) meses como Jefe de Proyecto y/o Proyectista y/o coordinador de proyectos en la elaboración de perfiles técnicos y/o expedientes técnicos de proyectos en general, la experiencia se computará a partir de la obtención de la colegiatura.
ESPECIALISTA SANITARIO	Ingeniero Civil y/o Sanitario (Titulado, Colegiado y Habilitado)	Con experiencia mínima de Doce (12) meses como especialista sanitario en la elaboración de perfiles y/o expedientes técnicos iguales o similares al objeto de la convocatoria, la experiencia se computará a partir de la obtención de la colegiatura.
ESPECIALISTA EN GEOLOGIA Y/O GEOTECNIA	Ingeniero Civil y/o Geotécnico (Titulado, Colegiado y Habilitado)	experiencia mínima de doce (12) meses como especialistas en mecánica de suelos en la elaboración de perfiles técnicos y/o expedientes técnicos de proyectos en general, que se computa desde la colegiatura.
ESPECIALISTA EN ESTRUCTURAS	Ingeniero Civil (Titulado, Colegiado y Habilitado)	Con experiencia mínima de Doce (12) meses como especialista en diseño estructural y/o especialista en diseño estructural en la elaboración de perfiles y/o expedientes técnicos de proyectos en general, la experiencia se computará a partir de la obtención de la colegiatura.
ESPECIALISTA EN IMPACTO AMBIENTAL	Ingeniero Ambiental (Titulado, Colegiado y Habilitado)	con experiencia mínima de Doce (12) meses como especialista ambiental en la elaboración de perfiles y/o expedientes técnicos de proyectos en general, la



		experiencia se computará a partir de la obtención de la colegiatura.
ESPECIALISTA EN RIESGO Y DESASTRE – Acreditado por CENEPRED	Ingeniero Civil y/o Ingeniero Geólogo (Titulado, Colegiado y Habilitado)	Con experiencia mínima de Doce (12) meses como especialista en riesgo y desastre en la elaboración de perfiles y/o expedientes técnicos de proyectos en general, la experiencia se computará a partir de la obtención de la colegiatura.

- La experiencia efectiva en el presente proceso comenzará a computarse desde la colegiatura.
- Todos los profesionales que conformen el equipo técnico deberán acreditar título profesional y estar habilitados por el colegio profesional respectivo.
- No son parte del personal clave, aquel personal que realiza actividades operativas o administrativas, ni tampoco los asistentes del personal clave.

D) Equipamiento estratégico

Deberá el equipamiento necesario para la elaboración del expediente técnico del Proyecto: "MEJORAMIENTO Y AMPLIACION DEL SERVICIO DE AGUA POTABLE URBANO Y AMPLIACION DEL SERVICIO DE ALCANTARILLADO EN LA LOCALIDAD DE SAN PEDRO DE PILLAO DISTRITO DE SAN PEDRO DE PILLAO DE LA PROVINCIA DE DANIEL ALCIDES CARRION DEL DEPARTAMENTO DE PASCO" con código único de inversión 2629532, que garanticen su elaboración de los presentes estudios requeridos contemplará según se detalla en el siguiente cuadro:

• EQUIPOS A UTILIZAR

CANTIDAD	DESCRIPCIÓN
01	Estación Total + Prisma
01	Gps Diferencial
02	Computadoras (Procesador mínimo i7 o similar).
01	Plotters
01	Camioneta 4x4

Acreditación:

Copia de documentos que sustenten la propiedad, la posesión, el compromiso de compraventa o alquiler u otro documento que acredite la disponibilidad del requisito de calificación equipamiento estratégico. En el caso que el postor ganador sea un consorcio los documentos de acreditación de este requisito pueden estar a nombre del consorcio o de uno de sus integrantes.

La camioneta 4x4, deberá de contar con tarjeta de propiedad, SOAT vigente, documentos que sustenten la propiedad o la posesión, contrato, precontrato, compromiso de compraventa o alquiler del vehículo, DNI del propietario, a la fecha de presentación de documentos para la firma de contrato, adjuntar copia de dichos documentos.

Para los equipos topográficos deberán adjuntarse los certificados de calibración con una antigüedad máxima de 12¹⁷ meses (serán verificados por el área usuaria en su utilización). En caso de ser propias deberán acreditar con factura, en caso de no ser propias deberán presentar compromiso de compra venta o alquiler con plazo determinado y compromiso de disponibilidad.

4.2. CONDICIONES DE LOS CONSORCIOS

De conformidad con el numeral 49.5 del Artículo 49° del Reglamento, el Área Usuaria puede incluir lo siguiente:

- ✓ El número máximo de consorciados es de 02
- ✓ El Porcentaje mínimo de participación de cada consorciado debe ser mayor al 30%
- ✓ El Porcentaje mínimo de participación en la ejecución del contrato, para el integrante del consorcio que acredite mayor experiencia, debe ser mayor a 50%

8. ALCANCE DEL ESTUDIO

La elaboración del expediente técnico de Proyecto de Inversión declarado viable a nivel de Perfil Técnico denominado: "MEJORAMIENTO Y AMPLIACION DEL SERVICIO DE AGUA POTABLE URBANO Y AMPLIACION DEL SERVICIO DE ALCANTARILLADO EN LA LOCALIDAD DE SAN PEDRO DE PILLAO DISTRITO DE SAN PEDRO DE PILLAO DE LA PROVINCIA DE DANIEL ALCIDES CARRION DEL DEPARTAMENTO DE PASCO" con código único de inversión 2629532, debe realizarse siguiendo los parámetros y objetivos bajo las cuales obtuvo su VIABILIDAD, y en concordancia con la normativa vigente relacionada.

8.1. PRESENTACION DEL EXPEDIENTE TECNICO



El expediente Técnico es un instrumento elaborado por el consultor, para los fines de contratación y/o ejecución de la obra pública. En el expediente técnico se deberá definir el objeto, el costo, plazo, y demás condiciones de la obra, por lo que su elaboración deberá contar con el respaldo técnico necesario, verificando que corresponda a la naturaleza y condiciones especiales de la obra.

El consultor suscribirá todas las páginas del expediente técnico en señal de conformidad y responsabilidad respecto a su calidad técnica e integridad física. Asimismo, de haber especialistas particulares que hayan participado en la elaboración del expediente técnico como parte técnico que figura en la propuesta del consultor, estos deberán visar los documentos (paginas, planos, memoria de cálculo, gráficos, cuadros, etc) por los cuales tendrán responsabilidad específica.

ESTRUCTURA DEL EXPEDIENTE TECNICO

El expediente técnico con fines de registro en la plataforma PRESET del Ministerio de Vivienda, Construcción y Saneamiento (MVCS) debe de contener la siguiente documentación mínima:

1. Índice
2. Memoria Descriptiva - COMPONENTE OBLIGATORIO
3. Estudio Topográfico - COMPONENTE OBLIGATORIO
4. Estudio de Mecánica de Suelos - COMPONENTE OBLIGATORIO
5. Estudio de Fuentes de Agua/Hidrológico - COMPONENTE OBLIGATORIO
6. Estudio de Identificación de Peligros y Evaluación de Riesgos (incluye análisis de vulnerabilidad) - COMPONENTE OBLIGATORIO
7. Documentos que garantizan la libre disponibilidad del terreno - COMPONENTE OBLIGATORIO
8. Memoria de Cálculo
 - 8.1. Memoria de Cálculo Hidráulico
 - 8.2. Memoria de Cálculo Estructural
 - 8.3. Memoria de Cálculo Mecánico Eléctrico
9. Metrados
 - 9.1. Metrados del Sistema de Agua
 - 9.2. Metrados del Sistema de Disposición Sanitaria de Excretas
 - 9.3. Metrados del Sistema de Alcantarillado
 - 9.4. Metrados del Sistema de Tratamiento de Aguas Residuales
10. Presupuesto de Obra
 - 10.1. Presupuesto Resumen - COMPONENTE OBLIGATORIO
 - 10.2. Presupuesto del Sistema de Agua (Incluye ACU)
 - 10.3. Presupuesto del Sistema de Disposición Sanitaria de Excretas (Incluye ACU)
 - 10.4. Presupuesto del Sistema de Alcantarillado (Incluye ACU)

- 
- 
- 
- 10.5. Presupuesto del Sistema de Tratamiento de Aguas Residuales (Incluye ACU)
 - 10.6. Presupuesto del Componente Social (Incluye ACU)
 - 10.7. Otras partidas vinculadas con la ejecución directa de la obra
 - 10.8. Desagregado de costos indirectos - COMPONENTE OBLIGATORIO
 - 10.9. Fórmula (s) Polinómica (s) - COMPONENTE OBLIGATORIO
 - 10.10. Cotizaciones - COMPONENTE OBLIGATORIO
 - 11. Programación de Obra - COMPONENTE OBLIGATORIO
 - 12. Especificaciones Técnicas - COMPONENTE OBLIGATORIO
 - 12.1. Especificaciones Técnicas del Sistema de Agua
 - 12.2. Especificaciones Técnicas del Sistema de Disposición Sanitaria de Excretas
 - 12.3. Especificaciones Técnicas del Sistema de Alcantarillado
 - 12.4. Especificaciones Técnicas del Sistema de Tratamiento de Aguas Residuales
 - 13. Planos del Proyecto
 - 13.1. Planos Generales - COMPONENTE OBLIGATORIO
 - 13.2. Planos del Sistema de Agua Potable
 - 13.3. Planos del Sistema de Alcantarillado
 - 13.4. Planos del Sistema de Tratamiento de Aguas Residuales
 - 13.5. Planos del Sistema de Disposición Sanitaria de Excretas
 - 13.6. Planos de infraestructura Existente - COMPONENTE OBLIGATORIO
 - 13.7. Otros Planos
 - 14. Acreditación de disponibilidad Hídrica
 - 15. Instrumento de Gestión Ambiental (Certificación Ambiental o FTA)
 - 16. Certificado de Inexistencia de restos arqueológicos (CIRA) o similar
 - 17. Padrón de Beneficiarios correspondiente (Población demandante) - COMPONENTE OBLIGATORIO
 - 18. Documentos Anexos (Manuales de Operación y Mantenimiento, Panel Fotográfico, otros)
 - 18.1. Manual de Operación y Mantenimiento
 - 18.2. Panel Fotográfico - COMPONENTE OBLIGATORIO
 - 18.3. Informe de Sostenibilidad de los Servicios (incluye Compromiso Operación y Mantenimiento) COMPONENTE OBLIGATORIO
 - 18.4. Informe de NO Duplicidad y Liquidación de obra de intervenciones anteriores (de corresponder)
 - 18.5. Informe Técnico de Estado Situacional de la Infraestructura Sanitaria - COMPONENTE OBLIGATORIO
 - 18.6. Informe Técnico de Capacidad Técnica Operativa de la Unidad Ejecutora (en el caso de PIPs por administración directa)
 - 18.7. Resolución de Alcaldía de Reconocimiento de la JASS (de corresponder)
 - 18.8. Opinión Técnica Favorable al Expediente Técnico de parte de la EPS (en el caso que la Unidad Ejecutora no sea la EPS)



- 18.9. Certificado de factibilidad de servicios de agua potable y alcantarillado otorgado por una EPS (de corresponder)
- 18.10. Certificado de factibilidad de suministro de energía eléctrica (de corresponder)
- 18.11. Certificado de Habilidad de Ingenieros Proyectistas - COMPONENTE OBLIGATORIO
- 18.12. Informe Técnico del Sistema de Tratamiento
- 18.13. Resultado/Reporte de Compatibilidad del SERNANP
- 18.14. Plan de Seguridad y Salud Ocupacional
- 18.15. Gestión de Riesgos en la Planificación de Ejecución de Obra
- 18.16. Autorización Sanitaria del sistema de tratamiento de aguas residuales
- 18.17. Autorización Sanitaria del sistema de tratamiento de agua de consumo humano
- 18.18. Autorización de vertimiento y/o reuso de aguas residuales tratadas
- 18.19. Estudio de Vulnerabilidad (de corresponder)
- 18.20. Estudio de Tránsito y Plan de Desvíos (de corresponder)
- 18.21. Estudio de Tratabilidad (de corresponder)
- 18.22. Estudio de Caracterización de Aguas Residuales (de corresponder)
- 18.23. Estudio Hidrológico del Cuerpo Receptor (de corresponder)
- 18.24. Catastro Técnico de la EPS de la zona a intervenir - incl. Plano (de corresponder)
- 18.25. Expediente de Media Tensión aprobado por el Concesionario de Servicio Eléctrico (de corresponder)
- 18.26. Formato firmado de los profesionales responsables en la elaboración del expediente técnico - COMPONENTE OBLIGATORIO

19. Información Complementaria

- 19.1. Transferencias a favor de la localidad
- 19.2. Transferencias al distrito en los dos últimos años
- 19.3. La inversión presentada no se encuentra en trámite de financiamiento ante otros fondos
- 19.4. La inversión presentada no ha sido rechazada por otros fondos
- 19.5. El gobierno local o regional no tiene a su cargo obras financiadas por el MVCS que se encuentren paralizadas por un lapso mayor a seis (06) meses
- 19.6. El gobierno local o regional no tiene a su cargo obras financiadas por el MVCS que no hayan sido convocados por el lapso mayor a seis (06) meses
- 19.7. El gobierno local o regional no tiene a su cargo obras financiadas por el MVCS que se encuentren concluidas y que no hayan sido liquidadas sin causal válida, a la fecha
- 19.8. (Ambito RURAL) La Inversión a financiar está incluido en programación multianual de inversiones de saneamiento del sector 2018-2020 (evaluaciones de financiamiento con presupuesto del 2017)



- 19.9. (Ambito RURAL) La inversión incluye el componente de educación sanitaria
- 19.10. (Ambito RURAL) La inversión incluye componente de capacitación de la organización comunal o similar (JASS)
- 19.11. (Ambito RURAL) Se acredita que el gobierno local cuenta con un área técnica municipal (ATM)
- 19.12. (Ambito RURAL) Se acredita haber cumplido con las obligaciones establecidas en convenios de transferencia de recursos suscritos con el MVCS
- 19.13. (Ambito Pequeña Ciudad) Tener constituida una unidad de gestión municipal para la prestación de servicios de saneamiento o haber delegado su administración a un operador especializado
- 19.14. (Ambito Pequeña Ciudad) La inversión que se solicita financiar no debe pertenecer a una organización comunal que se encuentre en ámbito de prestación de una empresa prestadora pública
- 19.15. (Ambito EPS) Cuenta con plan maestro optimizado - PMO (registrado en la pagina web de SUNASS)
- 19.16. (Ambito EPS) La inversión que se solicita financiar debe estar incluida en el plan maestro optimizado - PMO (De no estar incluido, debe gestionar su inclusión ante la SUNASS)
- 19.17. (Ambito EPS) Cuenta con estudio tarifario (registrado en la página web de SUNASS)
- 19.18. (Ambito EPS) La inversión que se solicita financiar debe estar incluida en el estudio tarifario (de no estar incluido, debe gestionar su inclusión ante la SUNASS)
- 19.19. (Ambito EPS) Acreditar que se haya realizado sus correspondientes incrementos tarifarios previstos en la resolución de aprobación de fórmula tarifaria, estructura tarifaria y metas de gestión
- 19.20. (Ambito EPS) La inversión que se solicita financiar no debe pertenecer a una organización comunal que se encuentre en el ámbito de prestación de una empresa prestadora pública
- 19.21. Documentos de cofinanciamiento
- 19.22. (Ambito Pequeña Ciudad) Acreditar que la localidad o distrito en el que se ejecuta la inversión no se ha retirado del ámbito de una empresa prestadora pública
- 19.23. Presenta declaración jurada o documento similar que sustenta haber cumplido con las obligaciones establecidas en convenios de transferencia de recursos suscritos con el MVCS - COMPONENTE OBLIGATORIO
- 19.24. Documento que acredite que la inversión se encuentre incorporada en el Plan de Desarrollo Concertado (PDC) del Gobierno Regional o Local, o en el PMO en el caso de Empresas Prestadoras Públicas - COMPONENTE OBLIGATORIO

Algunos documentos requeridos por la Plataforma PRESET del Ministerio de Vivienda, Construcción y Saneamiento (MVCS), serán elaborados por el consultor en coordinación con la entidad.



FORMA Y PRESENTACION DEL EXPEDIENTE TECNICO

El consultor y/o proyectista deberá presentar por mesa de partes de la entidad, en formato en físico en archivadores de pasta rígida en Un (01) original y una (01) copia impresas en papel bond A-4 color blanco de 80 gramos con membrete del consultor, debidamente foliadas, selladas y firmadas en cada una de sus hojas por el profesional responsable de su elaboración (Jefe de proyecto en todo el expediente técnico y los especialistas según correspondan), incluyendo la información en digital en DVD,



Una vez aprobado el Expediente técnico en todas sus etapas de evaluación, en la Plataforma de Registro, Evaluación y Seguimiento de Expedientes Técnicos (PRESET) del Ministerio de Vivienda, Construcción y Saneamiento (MVCS), se solicitará además de lo anterior, la presentación del Expediente Técnico (incluido modificaciones producto del levantamiento de observaciones) en formato en físico en un (01) original y una Copia (01) incluyendo su versión digital en CD o DVD.

8.2. DEL REGISTRO DEL EXPEDIENTE TECNICO EN LA PRESET DEL MVCS

El consultor deberá ingresar a la Plataforma de Registro, Evaluación y Seguimiento de Expedientes Técnicos (PRESET) del Ministerio de Vivienda, Construcción y Saneamiento; y registrar toda la información y/o documentación requerida en relación al Expediente Técnico, para su evaluación y asistencia técnica, por lo que previamente se le proporcionará un código como proyectista.

Asimismo, el consultor estará sujeto al levantamiento de las observaciones emitidas al contenido mínimo del Expediente Técnico por parte de los evaluadores del Ministerio de Vivienda, Construcción y Saneamiento (MVCS), DURANTE EL PROCESO DE EVALUACIÓN HASTA SU APROBACIÓN. El levantamiento de observaciones debe realizarse en su debida oportunidad.

NOTA:

Los plazos establecidos en la directiva de la Plataforma PRESET respecto a los tiempos mínimos que tienen los evaluadores para evaluar un expediente técnico en sus diferentes etapas (Admisibilidad, Puntaje y Calidad), no se computarán como parte del plazo contractual, de modo que estos se asentarán en actas de reuniones entre el consultor y los evaluadores del Ministerio de Vivienda, Construcción y Saneamiento (MVCS).

EVALUACION DE RESTOS ARQUEOLOGICOS

El consultor deberá realizar las gestiones ante el Ministerio de Cultura – Dirección Descentralizada para obtener el CERTIFICADO DE INEXISTENCIA DE RESTOS ARQUEOLOGICOS (CIRA). Para esta actividad, deberá preparar el informe que incluya la memoria descriptiva y los planos respectivos. Todos los pagos a efectos de obtener información o por derechos de trámite documentario para la obtención del CIRA, serán cubiertos íntegramente por el consultor.

CERTIFICACION AMBIENTAL O FICHA TECNICA AMBIENTAL.

El consultor deberá evaluar si corresponde gestionar Certificación Ambiental o Ficha Técnica Ambiental.

9. VALOR REFERENCIAL

El valor referencial para el servicio de Consultoría de Obra para la elaboración del Expediente Técnico del Proyecto: "MEJORAMIENTO Y AMPLIACION DEL SERVICIO DE AGUA POTABLE URBANO Y AMPLIACION DEL SERVICIO DE ALCANTARILLADO EN LA LOCALIDAD DE SAN PEDRO DE PILLAO DISTRITO DE SAN PEDRO DE PILLAO DE LA PROVINCIA DE DANIEL ALCIDES CARRION DEL DEPARTAMENTO DE PASCO" con código único de inversión 2629532, asciende a la suma de S/. 150,000.00 (Ciento cincuenta Mil con 00/100 Soles)

ESTRUCTURA DE COSTOS EN LA ELABORACION DEL EXPEDIENTE TECNICO

ESTRUCTURA DE COSTOS						
ITEM	DESCRIPCION	Und.	Cantidad	TIEMPO (Meses)	C.U.	Parcial
1. PERSONAL CLAVE						64,000.00
1.1	Jefe de Proyecto: Ing Civil y/o Sanitario	mes	1	4	5,000.00	20,000.00
1.2	Especialista Sanitario: Ing Civil y/o Sanitario	mes	1	3	4,000.00	12,000.00
1.3	Especialista en Geología y/o Geotecnia: Ingeniero Civil	mes	1	2	4,000.00	8,000.00
1.4	Especialista en Estructuras: Ingeniero Civil	mes	1	2	4,000.00	8,000.00
1.5	Especialista en Impacto Ambiental: Ingeniero Ambiental	mes	1	2	4,000.00	8,000.00
1.6	Especialista en Riesgo de Desastre: Ing Civil	mes	1	2	4,000.00	8,000.00

2. ESTUDIOS BASICOS						41,800.00
2.2	Estudio de Mecánica de Suelos	glb	1		6,000.00	6,000.00
2.3	Estudio de Calidad de agua	glb	1		3,800.00	3,800.00
2.4	CIRA	glb	1		2,500.00	2,500.00
2.5	Acreditación Hídrica del ANA	glb	1		2,500.00	2,500.00
2.6	Estudio Geodésico y topográfico	glb	1		15,000.00	15,000.00
2.7	Estudio de Riesgos	glb	1		6,000.00	6,000.00
2.8	Estudio de Impacto Ambiental	glb	1		6,000.00	6,000.00
3. OTROS						1,927.66
3.1	Gastos de administración y Oficina	glb	1		1,927.66	1,927.66
Costo Directo						107,727.66
Gastos Generales (9%)						9,695.49
Utilidades (9%)						9,695.49
SUB TOTAL						127,118.64
IGV (18%)						22,881.36
COSTO TOTAL DE ELABORACION DE EXPEDIENTE TECNICO						150,000.00

10. SISTEMA DE CONTRATACION

El sistema será a Suma Alzada

11. PLAZO DE CONTRATACION DEL SERVICIO

El plazo para la ejecución del servicio de Consultoría de Obra será de Ciento veinte (120) días calendarios, contados a partir del día siguiente de la Suscripción del contrato.

NOTA:

El plazo de Ejecución del servicio, no incluye los tiempos de revisión por parte de la Entidad ni del sector correspondiente (MVCS), tampoco la subsanación de observaciones por parte del consultor.

11.1. PLAZO DE PRESENTACION DEL EXPEDIENTE TECNICO

El plazo de la presentación del expediente técnico será de Ciento Veinte (120) días calendarios contados a partir del día siguiente de la suscripción del contrato.

11.2. PLAZOS DE REVISION Y LEVANTAMIENTO DE OBSERVACIONES DEL EXPEDIENTE TECNICO

Los plazos para la revisión y el levantamiento de observaciones del Expediente Técnico, son los siguientes:

- El área Usaria de la Entidad tendrá un plazo de quince (15) días calendarios, para la revisión del Expediente Técnico contados desde su presentación por el consultor.
- De existir observaciones, la entidad las comunicará al consultor, indicando claramente el sentido de estas, quien tendrá un plazo máximo de quince (15) días calendarios para la subsanación de dichas observaciones, contados desde la recepción de la comunicación de la Entidad. Subsanadas las observaciones dentro del plazo otorgado, no corresponde la aplicación de penalidades.
- De encontrarse conforme, la Entidad aprobará el Expediente Técnico, mediante acto resolutivo, el cual será notificado al domicilio y/o dirección electrónica legal del consultor.



NOTA

El plazo de revisión del Expediente Técnico por parte del área usuaria de la entidad es referencial debido al grado de complejidad del estudio, no siendo computable dentro del plazo contractual y por tanto el vencimiento de este plazo no implica su aprobación automática.



12. FORMA DE PAGO

La entidad realizará los pagos parciales (que corresponderán a porcentajes respecto del monto total del contrato), una vez obtenida las condiciones para el pago, según el siguiente cuadro:



FORMA DE PAGO		
N°	PORCENTAJE	CONDICION
1	50%	A la presentación de estudios básicos (Padrón de beneficiarios, estudios de fuentes de agua, estudios de Mecánica de suelos, CIRA, ALA, Búsqueda catastral de los terrenos, impacto ambiental), previa conformidad del área usuaria.

2	45%	A la Aprobación del Expediente Técnico en la etapa de evaluación de Admisibilidad por parte de la plataforma PRESET del Ministerio de Vivienda, Construcción y Saneamiento (MVCS), previa conformidad del área Usuaría.
3	5%	A la aprobación del Expediente Técnico en la etapa de evaluación Calidad por parte de la plataforma PRESET del Ministerio de Vivienda, Construcción y Saneamiento (MVCS), previa conformidad del área Usuaría.

Todos los pagos que la entidad realice a favor del consultor por concepto del objeto de servicio, se realizarán después de ejecutada la respectiva prestación y contando con la conformidad del área usuaria de la Entidad.

Una vez cumplida la condición de pago, la entidad notificará al Consultor dicho cumplimiento, por lo que podrá solicitar su pago correspondiente.

Para efectos del pago de las contraprestaciones ejecutadas por el contratista, la Entidad debe contar con la siguiente documentación:

- Informe del funcionario responsable del AREA USUARIA emitiendo la conformidad de la prestación efectuada. (Aplicable para el primer, segundo y tercer pago)
- Comprobante de pago. (Aplicable para el primer y segundo pago)
- Resolución de aprobación del Expediente Técnico de obra. (Aplicable para el tercer pago)
- Consentimiento o aprobación, según corresponda, de la liquidación del Contrato de Consultoría de obra. (Aplicable para devolución o retención de garantía de Fiel Cumplimiento)

Dicha documentación se debe presentar en Mesa de partes presencial de la – MUNICIPALIDAD DISTRITAL DE SAN PEDRO DE PILLAO, sito en JR. LIMA S/N- REF. PLAZA PRINCIPAL

13. OBLIGACIONES Y RESPONSABILIDAD DEL CONSULTOR

El consultor será el único responsable por un adecuado planeamiento, programación y resultado parcial y final de los estudios, diseños y en general de la calidad de los servicios

que preste y de la idoneidad del personal a su cargo, así como el logro oportuno de las metas y adopción de las previsiones necesarias para el fiel cumplimiento del contrato.

Del mismo modo es responsable del contenido del Estudio, los cuales deberán ser elaborados en concordancia con los estándares actuales de diseño en todas las especialidades (incluidas Ingeniería y Arquitectura) y las que se aprueben durante el proceso de formulación, sobre las bases de garantías legales que devienen del contrato a fin al presente y de lo establecido en el presente documento, realizando los ajustes que estos puedan ocasionar, sin que ello represente costo adicional para la entidad.

14. GARANTIA DE FIEL CUMPLIMIENTO

Como requisito indispensable para perfeccionar el contrato el postor ganador debe de entregar a la entidad la garantía de fiel cumplimiento del mismo por una suma equivalente de diez por ciento (10%) del monto de contrato original. Esta se mantiene vigente hasta el consentimiento de la liquidación final.

Los contratos de consultorías de obras que celebren las Entidades con las micro y pequeñas empresas, estas últimas pueden otorgar como garantía de fiel cumplimiento el diez por ciento (10%) del monto de contrato original, porcentaje que es retenido por la entidad durante la primera mitad del número total de pagos a realizarse, de forma prorrateada en cada pago, con cargo a ser devuelto a la finalización del mismo, conforme lo establecen en los numerales 149.4 y 149.5 del artículo 149 del Reglamento de la ley de Contrataciones del estado.

15. RECEPCION Y CONFORMIDAD DEL SERVICIO

La conformidad de la prestación del servicio será emitida por el área usuaria de la Entidad (Sub gerencia de Desarrollo Urbano y catastro de la Municipalidad distrital de San Pedro de Pillao).

16. PENALIDADES APLICABLES.

El contrato establece penalidades aplicables al contratista ante el incumplimiento injustificado de sus obligaciones contractuales, las mismas que deben ser objetivas, razonables y congruentes con el objeto de la convocatoria.

La entidad debe de prever en los documentos del procedimiento de selección la aplicación de la penalidad por mora, así mismo puede prever otras penalidades. Estos dos tipos de penalidades pueden alcanzar cada uno un monto máximo equivalente al diez por ciento (10%) del monto del contrato vigente.

16.1. PENALIDAD POR MORA

En caso de retraso injustificado del consultor en la ejecución de la prestación objeto del contrato, la entidad le aplicara automáticamente una penalidad por mora por cada día de retraso.

La aplicación de este tipo de penalidad se realizará según lo dispuesto en el artículo 162 del Reglamento de la Ley de Contrataciones del Estado.

Penalidad diaria = $0.10 \times \text{Monto}$

$F \times \text{Plazo vigente en Días}$

Donde "F" tendrá los siguientes valores:

- a) Para plazos menores o iguales a sesenta (60) días, para bienes, servicios en general, consultorías y ejecución de obras: $F = 0.40$
- b) Para plazos mayores a sesenta (60) días:
 - b.1) Para bienes y servicios en general y consultorías: $F = 0.25$
 - b.2) Para obras: $F = 0.15$

16.2. DE LAS OTRAS PENALIDADES

- Según lo previsto en el artículo 190 del Reglamento:

Otras penalidades			
N°	Supuestos de aplicación de penalidad	Forma de cálculo	Procedimiento
1	En caso el contratista incumpla con su obligación de ejecutar la prestación con el personal acreditado o debidamente sustituido.	0.5 UIT por cada día de ausencia del personal.	Según informe del AREA USUARIA
2	Cuando el personal acreditado no permanece como mínimo sesenta (60) días desde el inicio de su participación en la ejecución del contrato o por el íntegro del plazo de ejecución, si este es menor a sesenta (60) días.	0.5 UIT por cada día de ausencia del personal.	Según informe del AREA USUARIA

17. SUPERVISIÓN DEL ESTUDIO

Para cada actividad a desarrollarse por el estudio de Pre Inversión, se considera mecanismos de supervisión con los cuales se pueda verificar el avance y cumplimientos de las metas, a fin de cumplir con los plazos establecidos; para la supervisión de dichas actividades se tendrán un responsable y será contratado por la Área competente de la Municipalidad distrital de San Pedro de Pillao, el cual deberá monitorear el avance, a fin de tomar las acciones correspondientes para su cumplimiento en las fechas programadas.

El Consultor coordinará la ejecución del proyecto directamente con la Municipalidad distrital de San Pedro de Pillao, siendo el área competente, quien designará un Responsable para la revisión del proyecto en cada etapa, a fin de aclarar cualquier duda respecto al desarrollo de la documentación técnica requerida, así también se encargará del seguimiento, supervisión, control de los avances y trabajos que se efectúen durante la ejecución de los estudios, asimismo absolverá las consultas que al respecto formule el Consultor.

18. SUBCONTRATACIÓN

Al amparo de lo previsto en el Art. 35° de la Ley de Contrataciones del Estado, y del Art. 147° de su Reglamento, el Consultor queda expresamente prohibido de entregar en subcontrato el servicio de Consultoría del proyecto.

19. CONFIDENCIALIDAD

Toda la información de la Municipalidad distrital de San Pedro de Pillao, a que tenga acceso el Consultor, así como su personal, es estrictamente confidencial. El Consultor y su personal deben comprometerse a mantener las reservas del caso y no trasmitirla a ninguna persona (natural o jurídica) sin la autorización expresa y por escrito de la Entidad. Sobre la inobservancia del párrafo anterior, ésta se entenderá como un incumplimiento que no puede ser revertido, por lo que se procederá a la resolución del contrato, bastando para ello una comunicación notarial (art. 165° del Reglamento de la Ley de Contrataciones del Estado).

20. PROPIEDAD INTELECTUAL

La Municipalidad distrital de San Pedro de Pillao tendrá los derechos de propiedad intelectual de todos y cada uno de los productos o entregables elaborados y proporcionados por el Consultor. Esto incluye todos los documentos, productos, diseños, cálculos, estudios, imágenes, videos, informes u otros materiales que guarden relación directa con la ejecución del servicio. De ser el caso, la Entidad tiene las facultades de tomar todas las acciones necesarias a fin de obtener los derechos de autor y patentes. En virtud de lo indicado, el Consultor no podrá transferir o negociar dicha documentación, ni aplicarla con fines ajenos a los del presente Contrato, sin autorización

expresa de la Entidad. El incumplimiento de este acuerdo originará al Consultor la aplicación de las sanciones penales que correspondan.

21. RESOLUCIÓN DE CONTRATO

Artículo 165. Procedimiento de resolución de contrato

165.1. Si alguna de las partes falta al cumplimiento de sus obligaciones, la parte perjudicada requiere mediante carta notarial que las ejecute en un plazo no mayor a cinco (5) días, bajo apercibimiento de resolver el contrato.

165.2. Dependiendo del monto contractual y de la complejidad, envergadura o sofisticación de la contratación, la Entidad puede establecer plazos mayores, pero en ningún caso mayor a quince (15) días. En caso de ejecución de obras se otorga un plazo de quince (15) días.

165.3. Si vencido dicho plazo el incumplimiento continúa, la parte perjudicada puede resolver el contrato en forma total o parcial, comunicando mediante carta notarial la decisión de resolver el contrato. El contrato queda resuelto de pleno derecho a partir de la recepción de dicha comunicación.

165.4. La Entidad puede resolver el contrato sin requerir previamente el cumplimiento al contratista, cuando se deba a la acumulación del monto máximo de penalidad por mora u otras penalidades o cuando la situación de incumplimiento no pueda ser revertida. En estos casos, basta comunicar al contratista mediante carta notarial la decisión de resolver el contrato.

165.5. La resolución parcial solo involucra a aquella parte del contrato afectada por el incumplimiento y siempre que dicha parte sea separable e independiente del resto de las obligaciones contractuales, siempre que la resolución total del contrato pudiera afectar los intereses de la Entidad. En tal sentido, el requerimiento que se efectúe precisa con claridad qué parte del contrato queda resuelta si persistiera el incumplimiento. De no hacerse tal precisión, se entiende que la resolución es total.

165.6. Tratándose de contrataciones realizadas a través de los Catálogos Electrónicos de Acuerdo Marco, toda notificación efectuada en el marco del procedimiento de resolución del contrato regulado en el presente artículo se realiza a través del módulo de catálogo electrónico.

22. RESPONSABILIDAD POR VICIOS OCULTOS

Artículo 173. Vicios ocultos

173.1. La recepción conforme de la Entidad no enerva su derecho a reclamar posteriormente por defectos o vicios ocultos.

173.2. Las discrepancias referidas a defectos o vicios ocultos son sometidas a conciliación y/o arbitraje.



En dicho caso el plazo de caducidad se computa a partir de la conformidad otorgada por la Entidad hasta 2 años posteriores al vencimiento del plazo de responsabilidad del contratista previsto en el contrato.

23. DOMICILIO LEGAL PARA NOTIFICACIONES

El consultor declarará un domicilio legal para efectos de las notificaciones que correspondan.

El Consultor, al momento de la suscripción del contrato deberá acreditar una declaración jurada donde brinde una dirección electrónica (correo electrónico) y se compromete a contar con un domicilio dentro de la Zona Urbana del Distrito de San Pedro de Pillao, para hacer llegar las notificaciones y/o comunicaciones y/o documentos relacionados con la ejecución del proyecto.

3.2. REQUISITOS DE CALIFICACIÓN

B	CAPACIDAD TÉCNICA Y PROFESIONAL
B.1	CALIFICACIONES DEL PERSONAL CLAVE
	FORMACIÓN ACADÉMICA
	<u>Requisitos:</u> PERSONAL CLAVE <ol style="list-style-type: none">1. Jefe de Proyecto: Ing Civil y/o Sanitario, titulado.2. Especialista Sanitario: Ing Civil y/o Sanitario, titulado.3. Especialista en Geología y/o Geotecnia: Ingeniero Civil y/o geotécnico, titulado.4. Especialista en Estructuras: Ingeniero Civil, titulado.5. Especialista en Impacto Ambiental: Ingeniero Ambiental, titulado.6. Especialista en Riesgo de Desastre: Ing Civil y/o ing. Geólogo, titulado. <u>Acreditación:</u>

De conformidad con el numeral 49.3 del artículo 49 y el literal e) del numeral 139.1 del artículo 139 del Reglamento este requisito de calificación se acredita para la suscripción del contrato.

Importante

De conformidad con el artículo 186 del Reglamento el supervisor, debe cumplir con las mismas calificaciones profesionales establecidas para el residente de obra. Asimismo, el jefe del proyecto para la elaboración del expediente técnico debe cumplir con las calificaciones exigidas en el artículo 188 del Reglamento.

B.2 EXPERIENCIA DEL PERSONAL CLAVE

Requisitos:

1. Jefe de Proyecto

Con experiencia mínima de Venticuatro (24) meses como Jefe de Proyecto y/o Proyectista y/o coordinador de proyectos en la elaboración de perfiles técnicos y/o expedientes técnicos de proyectos en general, la experiencia se computará a partir de la obtención de la colegiatura.

2. Especialista Sanitario

Con experiencia mínima de Doce (12) meses como especialista sanitario en la elaboración de perfiles y/o expedientes técnicos iguales o similares al objeto de la convocatoria, la experiencia se computará a partir de la obtención de la colegiatura.

3. Especialista en Geología y/o Geotecnia

Con experiencia mínima de doce (12) meses como especialistas en mecánica de suelos en la elaboración de perfiles técnicos y/o expedientes técnicos de proyectos en general, que se computa desde la colegiatura.

4. Especialista en Estructuras

Con experiencia mínima de Doce (12) meses como especialista en diseño estructural y/o especialista en diseño estructural en la elaboración de perfiles y/o expedientes técnicos de proyectos en general, la experiencia se computará a partir de la obtención de la colegiatura.

5. Especialista en Impacto Ambiental

Con experiencia mínima de Doce (12) meses como especialista ambiental en la elaboración de perfiles y/o expedientes técnicos de proyectos en general, la experiencia se computará a partir de la obtención de la colegiatura.

6. Especialista en Riesgo de Desastre

Con experiencia mínima de Doce (12) meses como especialista en riesgo y desastre en la elaboración de perfiles y/o expedientes técnicos de proyectos en general, la experiencia se computará a partir de la obtención de la colegiatura.

Acreditación:

De conformidad con el numeral 49.3 del artículo 49 y el literal e) del numeral 139.1 del artículo 139 del Reglamento este requisito de calificación se acredita para la suscripción del contrato.



Importante

De conformidad con el artículo 186 del Reglamento el supervisor, debe cumplir con la misma experiencia establecida para el residente de obra. Asimismo, el jefe del proyecto para la elaboración del expediente técnico debe cumplir con la experiencia exigida en el artículo 188 del Reglamento.

B CAPACIDAD TÉCNICA Y PROFESIONAL

B.3 EQUIPAMIENTO ESTRATÉGICO

Requisitos:

CANTIDAD	DESCRIPCIÓN
01	Estación Total + Prisma
01	Gps Diferencial
02	Computadoras (Procesador mínimo I7 o similar).
01	Plotters
01	Camioneta 4x4

Acreditación:

De conformidad con el numeral 49.3 del artículo 49 y el literal e) del numeral 139.1 del artículo 139 del Reglamento este requisito de calificación se acredita para la suscripción del contrato.

C EXPERIENCIA DEL POSTOR EN LA ESPECIALIDAD

Requisitos:

El postor debe acreditar un monto facturado acumulado equivalente A UNA (1) VEZ EL VALOR REFERENCIAL, Por la contratación de servicios de consultoría de obra iguales o similares al objeto de la convocatoria, durante los diez (10) años anteriores a la fecha de la presentación de ofertas que se computarán desde la fecha de la conformidad o emisión del comprobante de pago, según corresponda.

Se consideran servicios de consultoría de obra similares a los siguientes Elaboración de expedientes técnicos y/o estudio definitivo y/o Actualización de Expedientes Técnicos: Creación, Mantenimiento y/o Mejoramiento y/o Renovación y/o Rehabilitación Y/o ampliación de Sistemas de agua potable y/o

Alcantarillado y/o Otras formas de disposición final de excretas y/o Reservorio, Captación.

Acreditación:

La experiencia del postor en la especialidad se acreditará con copia simple de (i) contratos u órdenes de servicios y su respectiva conformidad, constancia de prestación o liquidación del contrato; o (ii) comprobantes de pago cuya cancelación se acredite documental y fehacientemente, con voucher de depósito, nota de abono, reporte de estado de cuenta, cualquier otro documento emitido por Entidad del sistema financiero que acredite el abono o mediante cancelación en el mismo comprobante de pago¹⁸.

Los postores pueden presentar hasta un máximo de veinte (20) contrataciones para acreditar el requisito de calificación y el factor "Experiencia de Postor en la Especialidad".

En caso los postores presenten varios comprobantes de pago para acreditar una sola contratación, se debe acreditar que corresponden a dicha contratación; de lo contrario, se asumirá que los comprobantes acreditan contrataciones independientes, en cuyo caso solo se considerará, las veinte (20) primeras contrataciones indicadas en el Anexo N° 8 referido a la Experiencia del Postor en la Especialidad.

En el caso de servicios de supervisión en ejecución, solo se considera como experiencia la parte del contrato que haya sido ejecutada durante los diez (10) años anteriores a la fecha de presentación de ofertas, debiendo adjuntarse copia de las conformidades correspondientes a tal parte o los respectivos comprobantes de pago cancelados.

En los casos que se acredite experiencia adquirida en consorcio, debe presentarse la promesa de consorcio o el contrato de consorcio del cual se desprenda fehacientemente el porcentaje de las obligaciones que se asumió en el contrato presentado; de lo contrario, no se computará la experiencia proveniente de dicho contrato.

Asimismo, cuando se presenten contratos derivados de procesos de selección convocados antes del 20.09.2012, la calificación se ceñirá al método descrito en la Directiva "Participación de Proveedores en Consorcio en las Contrataciones del Estado", debiendo presumirse que el porcentaje de las obligaciones equivale al porcentaje de participación de la promesa de consorcio o del contrato de consorcio. En caso que en dichos documentos no se consigne el porcentaje de participación se presumirá que las obligaciones se ejecutaron en partes iguales.

Si el titular de la experiencia no es el postor, consignar si dicha experiencia corresponde a la matriz en caso que el postor sea sucursal, o fue transmitida por reorganización societaria, debiendo acompañar la documentación sustentatoria correspondiente.

¹⁸ Cabe precisar que, de acuerdo con la Resolución N° 0065-2018-TCE-S1 del Tribunal de Contrataciones del Estado:

"... el solo sello de cancelado en el comprobante, cuando ha sido colocado por el propio postor, no puede ser considerado como una acreditación que produzca fehaciencia en relación a que se encuentra cancelado. Admitir ello equivaldría a considerar como válida la sola declaración del postor afirmando que el comprobante de pago ha sido cancelado"

(...)
"Situación diferente se suscita ante el sello colocado por el cliente del postor [sea utilizando el término "cancelado" o "pagado"] supuesto en el cual sí se contaría con la declaración de un tercero que brinde certeza, ante la cual debiera reconocerse la validez de la experiencia".



Si el postor acredita experiencia de otra persona jurídica como consecuencia de una reorganización societaria, debe presentar adicionalmente el **Anexo N° 9**.

Cuando en los contratos, órdenes de servicio o comprobantes de pago el monto facturado se encuentre expresado en moneda extranjera, debe indicarse el tipo de cambio venta publicado por la Superintendencia de Banca, Seguros y AFP correspondiente a la fecha de suscripción del contrato, de emisión de la orden de servicio o de cancelación del comprobante de pago, según corresponda.

Sin perjuicio de lo anterior, los postores deben llenar y presentar el **Anexo N° 8** referido a la Experiencia del Postor en la Especialidad.

Importante

- El órgano encargado de las contrataciones o el comité de selección, según corresponda, debe valorar de manera integral los documentos presentados por el postor para acreditar la experiencia. En tal sentido, aun cuando en los documentos presentados la denominación del objeto contractual no coincida literalmente con el previsto en las bases, se deberá validar la experiencia si las actividades que ejecutó el postor corresponden a la experiencia requerida.
- En el caso de consorcios, la calificación de la experiencia se realiza conforme a la Directiva "Participación de Proveedores en Consorcio en las Contrataciones del Estado".

Importante

- Si como resultado de una consulta u observación corresponde precisarse o ajustarse el requerimiento, se solicita la autorización del área usuaria y se pone de conocimiento de tal hecho a la dependencia que aprobó el expediente de contratación, de conformidad con el numeral 72.3 del artículo 72 del Reglamento.
- El cumplimiento de los Términos de Referencia se realiza mediante la presentación de una declaración jurada. De ser el caso, adicionalmente la Entidad puede solicitar documentación que acredite el cumplimiento del algún componente de estos. Para dicho efecto consignará de manera detallada los documentos que deben presentar los postores en el literal a.5) del numeral 2.2.1.1 de esta sección de las bases.
- Los requisitos de calificación determinan si los postores cuentan con las capacidades necesarias para ejecutar el contrato, lo que debe ser acreditado documentalmente, y no mediante declaración jurada.



**CAPÍTULO IV
FACTORES DE EVALUACIÓN**

EVALUACIÓN TÉCNICA (Puntaje: 100 Puntos)

FACTORES DE EVALUACIÓN		PUNTAJE / METODOLOGÍA PARA SU ASIGNACIÓN
A.	EXPERIENCIA DEL POSTOR EN LA ESPECIALIDAD	[80] puntos
	<p><u>Evaluación:</u></p> <p>El postor debe acreditar un monto facturado acumulado equivalente a TRES (3) VECES EL VALOR REFERENCIAL, por la contratación de servicios de consultoría de obra iguales o similares al objeto de la convocatoria, durante los diez (10) años anteriores a la fecha de la presentación de ofertas que se computarán desde la fecha de la conformidad o emisión del comprobante de pago, según corresponda.</p> <p><u>Acreditación:</u></p> <p>La experiencia en la especialidad se acreditará con copia simple de (i) contratos u órdenes de servicios y su respectiva conformidad, constancia de prestación o liquidación del contrato; o (ii) comprobantes de pago cuya cancelación se acredite documental y fehacientemente, con voucher de depósito, nota de abono, reporte de estado de cuenta, cualquier otro documento emitido por Entidad del sistema financiero que acredite el abono o mediante cancelación en el mismo comprobante de pago¹⁹.</p> <p>Las disposiciones sobre el requisito de calificación "Experiencia del postor en la especialidad" previstas en el literal C del numeral 3.2 del Capítulo III de la presente sección de las bases resultan aplicables para el presente factor.</p>	<p>M = Monto facturado acumulado por el postor por la prestación de servicios de consultoría en la especialidad</p> <p>M >= [3]²⁰ veces el valor referencial: [80] puntos</p> <p>M >= [2] veces el valor referencial y < [3] veces el valor referencial: [70] puntos</p> <p>M > [1]²¹ veces el valor referencial y < [1] veces el valor referencial: [60] puntos</p>
B.	METODOLOGÍA PROPUESTA	[20] puntos
	<p><u>Evaluación:</u></p> <p><u>Evaluación:</u> Se evaluará la metodología propuesta por el postor para la ejecución de la consultoría, cuyo contenido mínimo es el siguiente:</p> <p>1.- Aspectos Generales:</p> <ul style="list-style-type: none"> • Describir antecedentes referentes al servicio de consultoría. • Describir los objetivos del servicio de consultoría. 	<p>Desarrolla la metodología que sustenta la oferta [20] puntos</p> <p>No desarrolla la metodología que sustenta la oferta 0 puntos</p>

¹⁹ Cabe precisar que, de acuerdo con la **Resolución N° 0065-2018-TCE-S1 del Tribunal de Contrataciones del Estado**:

"... el solo sello de cancelado en el comprobante, cuando ha sido colocado por el propio postor, no puede ser considerado como una acreditación que produzca fehaciencia en relación a que se encuentra cancelado. Admitir ello equivaldría a considerar como válida la sola declaración del postor afirmando que el comprobante de pago ha sido cancelado"

(...)

"Situación diferente se suscita ante el sello colocado por el cliente del postor [sea utilizando el término "cancelado" o "pagado"] supuesto en el cual sí se contaría con la declaración de un tercero que brinde certeza, ante la cual debiera reconocerse la validez de la experiencia".

²⁰ El monto no puede ser mayor a tres (3) veces el valor referencial.

²¹ El monto debe ser mayor al requerido como requisito de calificación. En ese sentido, si por ejemplo se solicitó como requisito de calificación una (1) vez el valor referencial la metodología del factor de evaluación podría ser la siguiente:

M >= 2 veces el valor referencial	[...] puntos
M >= 1.5 veces el valor referencial y < 2 veces el valor referencial	[...] puntos
M > 1 vez el valor referencial y < 1.5 veces el valor referencial	[...] puntos

FACTORES DE EVALUACIÓN	PUNTAJE / METODOLOGÍA PARA SU ASIGNACIÓN
<p>2.- Plan de trabajo:</p> <ul style="list-style-type: none"> Descripción de la situación actual del ámbito del estudio Programación Gantt del servicio de consultoría (Se debe mostrar las actividades precedentes y sucesoras a fin de identificar la ruta crítica). Control de calidad. Control de Plazos Control económico de la consultoría Matriz de responsabilidades. <p>3.- Plantear la metodología de trabajo colaborativo BIM dentro del servicio de consultoría</p> <ul style="list-style-type: none"> Flujo de trabajo que incluya los tres entregables. <p>4.- Descripción de los riesgos e incertidumbres que se podría generar en el desarrollo del servicio de consultoría:</p> <ul style="list-style-type: none"> Identificación de los riesgos. Descripción de los riesgos. Alternativas de solución ante el riesgo. <p>5.- Propuesta de optimización de plazo contractual.</p> <p><u>Acreditación:</u></p> <p>Se acreditará mediante la presentación del documento que sustente la metodología propuesta.</p>	

PUNTAJE TOTAL	100 puntos²²
----------------------	--------------------------------

Para acceder a la etapa de evaluación económica, el postor debe obtener un **puntaje técnico mínimo de ochenta (80) puntos**.

Importante

- Los factores de evaluación elaborados por el órgano encargado de contrataciones o el comité de selección, según corresponda, guardan vinculación, razonabilidad y proporcionalidad con el objeto de la contratación. Asimismo, estos no pueden calificar con puntaje el cumplimiento de los Términos de Referencia ni los requisitos de calificación.
- Las ofertas técnicas que no alcancen el puntaje mínimo especificado son descalificadas.

EVALUACIÓN ECONÓMICA (Puntaje: 100 Puntos)

FACTOR DE EVALUACIÓN	PUNTAJE / METODOLOGÍA PARA SU ASIGNACIÓN
A. PRECIO	
<p><u>Evaluación:</u></p> <p>Se evaluará considerando la oferta económica del postor.</p> <p><u>Acreditación:</u></p> <p>Se acreditará mediante el documento que contiene la oferta económica (Anexo N° 6).</p>	<p>La evaluación consistirá en asignar un puntaje de cien (100) puntos a la oferta de precio más bajo y otorga a las demás ofertas puntajes inversamente proporcionales a sus respectivos precios, según la siguiente fórmula:</p>

²² Es la suma de los puntajes de todos los factores de evaluación, incluyendo los opcionales.

MUNICIPALIDAD DISTRITAL DE SAN PEDRO DE PILLAO
ADJUDICACIÓN SIMPLIFICADA N° 01-2024-MDSPP/CS-1 – PRIMERA CONVOCATORIA



FACTOR DE EVALUACIÓN	PUNTAJE / METODOLOGÍA PARA SU ASIGNACIÓN
	$P_i = \frac{O_m \times PMP}{O_i}$ <p>Donde: I = Oferta P_i = Puntaje de la oferta a evaluar O_i = Precio i O_m = Precio de la oferta más baja PMP = Puntaje máximo del precio</p>
PUNTAJE TOTAL	100 puntos



CAPÍTULO V PROFORMA DEL CONTRATO

Importante

Dependiendo del objeto del contrato, de resultar indispensable, puede incluirse cláusulas adicionales o la adecuación de las propuestas en el presente documento, las que en ningún caso pueden contemplar disposiciones contrarias a la normativa vigente ni a lo señalado en este capítulo.

Conste por el presente documento, la contratación del servicio de consultoría de obra [CONSIGNAR LA DENOMINACIÓN DE LA CONVOCATORIA], que celebra de una parte [CONSIGNAR EL NOMBRE DE LA ENTIDAD], en adelante LA ENTIDAD, con RUC N° [...], con domicilio legal en [...], representada por [...], identificado con DNI N° [...], y de otra parte [...], con RUC N° [...], con domicilio legal en [...], inscrita en la Ficha N° [...] Asiento N° [...] del Registro de Personas Jurídicas de la ciudad de [...], debidamente representado por su Representante Legal, [...], con DNI N° [...], según poder inscrito en la Ficha N° [...], Asiento N° [...] del Registro de Personas Jurídicas de la ciudad de [...], a quien en adelante se le denominará EL CONTRATISTA en los términos y condiciones siguientes:

CLÁUSULA PRIMERA: ANTECEDENTES

Con fecha [...], el órgano encargado de las contrataciones o el comité de selección, según corresponda, adjudicó la buena pro de la **ADJUDICACIÓN SIMPLIFICADA N° [CONSIGNAR NOMENCLATURA DEL PROCEDIMIENTO DE SELECCIÓN]** para la contratación de [CONSIGNAR LA DENOMINACIÓN DE LA CONVOCATORIA], a [INDICAR NOMBRE DEL GANADOR DE LA BUENA PRO], cuyos detalles e importe constan en los documentos integrantes del presente contrato.

CLÁUSULA SEGUNDA: OBJETO

El presente contrato tiene por objeto [CONSIGNAR EL OBJETO DE LA CONTRATACIÓN].

CLÁUSULA TERCERA: MONTO CONTRACTUAL

El monto total del presente contrato asciende a [CONSIGNAR MONEDA Y MONTO], que incluye todos los impuestos de Ley.

Este monto comprende el costo del servicio de consultoría de obra, todos los tributos, seguros, transporte, inspecciones, pruebas y, de ser el caso, los costos laborales conforme a la legislación vigente, así como cualquier otro concepto que pueda tener incidencia sobre la ejecución del servicio de consultoría de obra materia del presente contrato.

CLÁUSULA CUARTA: DEL PAGO²³

LA ENTIDAD se obliga a pagar la contraprestación a EL CONTRATISTA en [INDICAR MONEDA], en [INDICAR SI SE TRATA DE PAGO ÚNICO, PAGOS PARCIALES O PAGOS PERIÓDICOS O SEGÚN TARIFA EN EL CASO DE PROCEDIMIENTOS DE SUPERVISIÓN DE LA ELABORACIÓN DE EXPEDIENTES TÉCNICOS Y SUPERVISIÓN DE OBRAS CONVOCADOS BAJO EL SISTEMA DE CONTRATACIÓN DE TARIFAS], luego de la recepción formal y completa de la documentación correspondiente, según lo establecido en el artículo 171 del Reglamento de la Ley de Contrataciones del Estado.

Para tal efecto, el responsable de otorgar la conformidad de la prestación deberá hacerlo en un plazo que no excederá de los quince (15) días, bajo responsabilidad de dicho funcionario.

LA ENTIDAD debe efectuar el pago dentro de los diez (10) días calendario siguientes de otorgada la conformidad de los servicios, siempre que se verifiquen las condiciones establecidas en el contrato para ello, bajo responsabilidad del funcionario competente.

²³ En cada caso concreto, dependiendo de la naturaleza del contrato, podrá adicionarse la información que resulte pertinente a efectos de generar el pago.

En caso de retraso en el pago por parte de LA ENTIDAD, salvo que se deba a caso fortuito o fuerza mayor, EL CONTRATISTA tendrá derecho al pago de intereses legales conforme a lo establecido en el artículo 39 de la Ley de Contrataciones del Estado y en el artículo 171 de su Reglamento, los que se computan desde la oportunidad en que el pago debió efectuarse.

CLÁUSULA QUINTA: DEL PLAZO DE LA EJECUCIÓN DE LA PRESTACIÓN

El plazo de ejecución del presente contrato es de [...], el mismo que se computa desde [CONSIGNAR SI ES DEL DÍA SIGUIENTE DEL PERFECCIONAMIENTO DEL CONTRATO, DESDE LA FECHA QUE SE ESTABLEZCA EN EL CONTRATO O DESDE LA FECHA EN QUE SE CUMPLAN LAS CONDICIONES PREVISTAS EN EL CONTRATO PARA EL INICIO DE LA EJECUCIÓN, DEBIENDO INDICAR LAS MISMAS EN ESTE ÚLTIMO CASO].

Importante para la Entidad

De preverse en los Términos de Referencia la ejecución de actividades de instalación, implementación u otros que deban realizarse de manera previa al inicio del plazo de ejecución, se debe consignar lo siguiente:

"El plazo para la [CONSIGNAR LAS ACTIVIDADES PREVIAS PREVISTAS EN LOS TÉRMINOS DE REFERENCIA] es de [...], el mismo que se computa desde [INDICAR CONDICIÓN CON LA QUE DICHAS ACTIVIDADES SE INICIAN]."

Incorporar a las bases o eliminar, según corresponda.

Importante para la Entidad

En el caso de contratación de prestaciones accesorias, se puede incluir la siguiente cláusula:

CLÁUSULA: PRESTACIONES ACCESORIAS²⁴

"Las prestaciones accesorias tienen por objeto [CONSIGNAR EL OBJETO DE LAS PRESTACIONES ACCESORIAS]."

El monto de las prestaciones accesorias asciende a [CONSIGNAR MONEDA Y MONTO], que incluye todos los impuestos de Ley.

El plazo de ejecución de las prestaciones accesorias es de [...], el mismo que se computa desde [CONSIGNAR SI ES DEL DÍA SIGUIENTE DEL CUMPLIMIENTO DE LAS PRESTACIONES PRINCIPALES, DESDE LA FECHA QUE SE ESTABLEZCA EN EL CONTRATO O DESDE LA FECHA EN QUE SE CUMPLAN LAS CONDICIONES PREVISTAS EN EL CONTRATO PARA EL INICIO DE LA EJECUCIÓN DE LAS PRESTACIONES ACCESORIAS, DEBIENDO INDICAR LAS MISMAS EN ESTE ÚLTIMO CASO].

[DE SER EL CASO, INCLUIR OTROS ASPECTOS RELACIONADOS A LA EJECUCIÓN DE LAS PRESTACIONES ACCESORIAS]."

Incorporar a las bases o eliminar, según corresponda

CLÁUSULA SEXTA: PARTES INTEGRANTES DEL CONTRATO

El presente contrato está conformado por las bases integradas, la oferta ganadora²⁵, así como los documentos derivados del procedimiento de selección que establezcan obligaciones para las partes.

CLÁUSULA SÉTIMA: GARANTÍAS

EL CONTRATISTA entregó al perfeccionamiento del contrato la respectiva garantía incondicional,

²⁴ De conformidad con la Directiva sobre prestaciones accesorias, los contratos relativos al cumplimiento de la(s) prestación(es) principal(es) y de la(s) prestación(es) accesorias, pueden estar contenidos en uno o dos documentos. En el supuesto que ambas prestaciones estén contenidas en un mismo documento, estas deben estar claramente diferenciadas, debiendo indicarse entre otros aspectos, el precio y plazo de cada prestación.

²⁵ La oferta ganadora comprende a la oferta técnica y oferta económica del postor ganador de la buena pro.

solidaria, irrevocable, y de realización automática en el país al solo requerimiento, a favor de LA ENTIDAD, por los conceptos, montos y vigencias siguientes:

- De fiel cumplimiento del contrato: [CONSIGNAR EL MONTO], a través de la [INDICAR EL TIPO DE GARANTÍA PRESENTADA] N° [INDICAR NÚMERO DEL DOCUMENTO] emitida por [SEÑALAR EMPRESA QUE LA EMITE]. Monto que es equivalente al diez por ciento (10%) del monto del contrato original, la misma que debe mantenerse vigente hasta el consentimiento de la liquidación final.

Importante

Al amparo de lo dispuesto en el numeral 149.4 del artículo 149 del Reglamento de la Ley de Contrataciones del Estado, en los contratos de consultoría de obra, si el postor ganador de la buena pro solicita la retención del diez por ciento (10%) del monto del contrato original como garantía de fiel cumplimiento de contrato, debe consignarse lo siguiente:

"De fiel cumplimiento del contrato: [CONSIGNAR EL MONTO], a través de la retención que debe efectuar LA ENTIDAD, durante la primera mitad del número total de pagos a realizarse, de forma prorrateada, con cargo a ser devuelto a la finalización del mismo."

En el caso que corresponda, consignar lo siguiente:

- Garantía fiel cumplimiento por prestaciones accesorias: [CONSIGNAR EL MONTO], a través de la [INDICAR EL TIPO DE GARANTÍA PRESENTADA] N° [INDICAR NÚMERO DEL DOCUMENTO] emitida por [SEÑALAR EMPRESA QUE LA EMITE], la misma que debe mantenerse vigente hasta el cumplimiento total de las obligaciones garantizadas.

Importante

Al amparo de lo dispuesto en el numeral 151.2 del artículo 151 del Reglamento de la Ley de Contrataciones del Estado, si el postor ganador de la buena pro solicita la retención del diez por ciento (10%) del monto del contrato de la prestación accesorio como garantía de fiel cumplimiento de prestaciones accesorias, debe consignarse lo siguiente:

"De fiel cumplimiento por prestaciones accesorias: [CONSIGNAR EL MONTO], a través de la retención que debe efectuar LA ENTIDAD, durante la primera mitad del número total de pagos a realizarse, de forma prorrateada, con cargo a ser devuelto a la finalización del mismo."

CLÁUSULA OCTAVA: EJECUCIÓN DE GARANTÍAS POR FALTA DE RENOVACIÓN

LA ENTIDAD puede solicitar la ejecución de las garantías cuando EL CONTRATISTA no las hubiere renovado antes de la fecha de su vencimiento, conforme a lo dispuesto en el literal a) del numeral 155.1 del artículo 155 del Reglamento de la Ley de Contrataciones del Estado.

Importante para la Entidad

Sólo en el caso que la Entidad hubiese previsto otorgar adelanto, se debe incluir la siguiente cláusula:

CLÁUSULA NOVENA: ADELANTO DIRECTO

"LA ENTIDAD otorgará [CONSIGNAR NÚMERO DE ADELANTOS A OTORGARSE] adelantos directos por el [CONSIGNAR PORCENTAJE QUE NO DEBE EXCEDER DEL 30% DEL MONTO DEL CONTRATO ORIGINAL] del monto del contrato original.

EL CONTRATISTA debe solicitar los adelantos dentro de [CONSIGNAR EL PLAZO Y OPORTUNIDAD PARA LA SOLICITUD], adjuntando a su solicitud la garantía por adelantos mediante carta fianza o póliza de caución acompañada del comprobante de pago correspondiente. Vencido dicho plazo no procederá la solicitud.

LA ENTIDAD debe entregar el monto solicitado dentro de [CONSIGNAR EL PLAZO] siguientes a la presentación de la solicitud del contratista."

Incorporar a las bases o eliminar, según corresponda.

CLÁUSULA DÉCIMA: CONFORMIDAD DE LA PRESTACIÓN DEL SERVICIO

La conformidad de la prestación del servicio se regula por lo dispuesto en el artículo 168 del Reglamento de la Ley de Contrataciones del Estado. La conformidad será otorgada por [CONSIGNAR EL ÁREA O UNIDAD ORGÁNICA QUE OTORGARÁ LA CONFORMIDAD].

De existir observaciones, LA ENTIDAD las comunica al CONTRATISTA, indicando claramente el sentido de estas, otorgándole un plazo para subsanar no menor de cinco (5) ni mayor de quince (15) días. Si pese al plazo otorgado, EL CONTRATISTA no cumpliera a cabalidad con la subsanación, LA ENTIDAD puede otorgar al CONTRATISTA periodos adicionales para las correcciones pertinentes. En este supuesto corresponde aplicar la penalidad por mora desde el vencimiento del plazo para subsanar.

Este procedimiento no resulta aplicable cuando la consultoría manifiestamente no cumpla con las características y condiciones ofrecidas, en cuyo caso LA ENTIDAD no otorga la conformidad, debiendo considerarse como no ejecutada la prestación, aplicándose la penalidad que corresponda por cada día de atraso.

CLÁUSULA UNDÉCIMA: DECLARACIÓN JURADA DEL CONTRATISTA

EL CONTRATISTA declara bajo juramento que se compromete a cumplir las obligaciones derivadas del presente contrato, bajo sanción de quedar inhabilitado para contratar con el Estado en caso de incumplimiento.

Importante para la Entidad

En los contratos de consultoría de obras para elaborar los expedientes técnicos de obra, se debe incluir obligatoriamente esta cláusula:

CLÁUSULA OBLIGACIÓN DE ATENDER LAS CONSULTAS

EL CONTRATISTA asume la obligación de atender las consultas que le remita LA ENTIDAD, dentro de plazo previsto en el numeral 193.7 del artículo 193 del Reglamento de la Ley de Contrataciones del Estado. Ante la falta de absolución de dichas consultas, LA ENTIDAD adopta las acciones correspondientes.

Advertencia

Constituye infracción pasible de sanción según lo previsto en el literal h) del numeral 50.1 del artículo 50 de la Ley, negarse injustificadamente a cumplir las obligaciones derivadas del contrato que deben ejecutarse con posterioridad al pago.

Incorporar a las bases de consultoría de obras para la elaboración de expedientes técnicos o eliminar, según corresponda.

CLÁUSULA DUODÉCIMA: RESPONSABILIDAD POR VICIOS OCULTOS

La conformidad del servicio por parte de LA ENTIDAD no enerva su derecho a reclamar posteriormente por defectos o vicios ocultos, conforme a lo dispuesto por los artículos 40 de la Ley de Contrataciones del Estado y 173 de su Reglamento.

El plazo máximo de responsabilidad del contratista es de [CONSIGNAR TIEMPO EN AÑOS, SEGÚN CORRESPONDA] año(s) contado a partir de la conformidad otorgada por LA ENTIDAD.

Importante para la Entidad

En los contratos de consultoría de obras para elaborar los expedientes técnicos de obra, se debe reemplazar el último párrafo de esta cláusula por el siguiente:

"El plazo máximo de responsabilidad del contratista por errores o deficiencias o por vicios ocultos puede ser reclamada por la Entidad por [CONSIGNAR TIEMPO EN AÑOS, NO MENOR DE TRES (3) AÑOS] años después de la conformidad de obra otorgada por LA ENTIDAD".

En los contratos de consultoría de obras para la supervisión de obra, se debe reemplazar el último párrafo de esta cláusula por el siguiente:

"El plazo máximo de responsabilidad del contratista puede ser reclamada por la Entidad por [CONSIGNAR TIEMPO EN AÑOS, NO MENOR DE SIETE (7) AÑOS] años después de la conformidad de obra otorgada por LA ENTIDAD".

Incorporar a las bases de consultoría de obras para la elaboración de expedientes técnicos o eliminar, según corresponda.

CLÁUSULA DÉCIMA TERCERA: PENALIDADES

Si EL CONTRATISTA incurre en retraso injustificado en la ejecución de las prestaciones objeto del contrato, LA ENTIDAD le aplica automáticamente una penalidad por mora por cada día de atraso, de acuerdo a la siguiente fórmula:

$$\text{Penalidad Diaria} = \frac{0.10 \times \text{monto vigente}}{F \times \text{plazo vigente en días}}$$

Donde:

F = 0.25 para plazos mayores a sesenta (60) días o;

F = 0.40 para plazos menores o iguales a sesenta (60) días.

El retraso se justifica a través de la solicitud de ampliación de plazo debidamente aprobado. Adicionalmente, se considera justificado el retraso y en consecuencia no se aplica penalidad, cuando EL CONTRATISTA acredite, de modo objetivamente sustentado, que el mayor tiempo transcurrido no le resulta imputable. En este último caso la calificación del retraso como justificado por parte de LA ENTIDAD no da lugar al pago de gastos generales ni costos directos de ningún tipo, conforme el numeral 162.5 del artículo 162 del Reglamento de la Ley de Contrataciones del Estado.

Adicionalmente a la penalidad por mora se aplicarán las siguientes penalidades:

Otras penalidades			
N°	Supuestos de aplicación de penalidad	Forma de cálculo	Procedimiento
1	Cuando el personal acreditado permanece menos de sesenta (60) días desde el inicio de su participación en la ejecución del contrato o del íntegro del plazo de ejecución, si este es menor a los sesenta (60) días, de conformidad con las disposiciones establecidas en el numeral 190.2 del artículo 190 del Reglamento.	[INCLUIR LA FORMA DE CÁLCULO, QUE NO PUEDE SER MENOR A LA MITAD DE UNA UNIDAD IMPOSITIVA TRIBUTARIA (0.5 UIT) NI MAYOR A UNA (1) UIT] por cada día de ausencia del personal en el plazo previsto.	Según informe del [CONSIGNAR EL ÁREA USUARIA A CARGO DE LA SUPERVISIÓN DEL CONTRATO].
2	En caso el contratista incumpla con su obligación de ejecutar la prestación con el personal acreditado o debidamente sustituido.	[INCLUIR LA FORMA DE CÁLCULO, QUE NO PUEDE SER MENOR A LA MITAD DE UNA UNIDAD IMPOSITIVA TRIBUTARIA (0.5 UIT) NI MAYOR A UNA (1) UIT] por cada día de ausencia del personal.	Según informe del [CONSIGNAR EL ÁREA USUARIA A CARGO DE LA SUPERVISIÓN DEL CONTRATO].
3	Si como consecuencia de verificar el funcionamiento u operatividad de la infraestructura culminada y las instalaciones y equipos en caso corresponda, el comité de recepción advierte que la obra no se encuentra culminada.	[INCLUIR LA FORMA DE CÁLCULO, QUE NO PUEDE SER MENOR A 1% NI MAYOR A 5%] al monto del contrato de supervisión.	Según informe del comité de recepción.

4	En caso el supervisor de obra no absuelva las consultas o las absuelva fuera del plazo señalado en el numeral 193.3 del artículo 193 del Reglamento. ²⁶	Una (1) UIT por no atender las consultas formuladas por el residente de obra, según lo dispuesto en el literal b) del numeral 193.10 del artículo 193 del Reglamento.	Según informe del [CONSIGNAR EL ÁREA USUARIA A CARGO DE LA SUPERVISIÓN DEL CONTRATO].
	(...)		

Importante

De haberse previsto establecer penalidades distintas a la penalidad por mora, incluir dichas penalidades, los supuestos de aplicación de penalidad, la forma de cálculo de la penalidad para cada supuesto y el procedimiento mediante el cual se verifica el supuesto a penalizar, conforme el artículo 163 del Reglamento de la Ley de Contrataciones del Estado.

Estas penalidades se deducen de los pagos a cuenta o del pago final, según corresponda; o si fuera necesario, se cobra del monto resultante de la ejecución de la garantía de fiel cumplimiento.

Estos dos (2) tipos de penalidades pueden alcanzar cada una un monto máximo equivalente al diez por ciento (10%) del monto del contrato vigente, o de ser el caso, del ítem que debió ejecutarse.

Cuando se llegue a cubrir el monto máximo de la penalidad por mora o el monto máximo para otras penalidades, de ser el caso, LA ENTIDAD puede resolver el contrato por incumplimiento.

CLÁUSULA DÉCIMA CUARTA: RESOLUCIÓN DEL CONTRATO

Cualquiera de las partes puede resolver el contrato, de conformidad con el numeral 32.3 del artículo 32 y artículo 36 de la Ley de Contrataciones del Estado, y el artículo 164 de su Reglamento. De darse el caso, LA ENTIDAD procederá de acuerdo a lo establecido en el artículo 165 del Reglamento de la Ley de Contrataciones del Estado.

CLÁUSULA DÉCIMA QUINTA: RESPONSABILIDAD DE LAS PARTES

Cuando se resuelva el contrato por causas imputables a algunas de las partes, se debe resarcir los daños y perjuicios ocasionados, a través de la indemnización correspondiente. Ello no obsta la aplicación de las sanciones administrativas, penales y pecuniarias a que dicho incumplimiento diere lugar, en el caso que éstas correspondan.

Lo señalado precedentemente no exime a ninguna de las partes del cumplimiento de las demás obligaciones previstas en el presente contrato.

CLÁUSULA DÉCIMA SEXTA: ANTICORRUPCIÓN

EL CONTRATISTA declara y garantiza no haber, directa o indirectamente, o tratándose de una persona jurídica a través de sus socios, integrantes de los órganos de administración, apoderados, representantes legales, funcionarios, asesores o personas vinculadas a las que se refiere el artículo 7 del Reglamento de la Ley de Contrataciones del Estado, ofrecido, negociado o efectuado, cualquier pago o, en general, cualquier beneficio o incentivo ilegal en relación al contrato.

Asimismo, el CONTRATISTA se obliga a conducirse en todo momento, durante la ejecución del contrato, con honestidad, probidad, veracidad e integridad y de no cometer actos ilegales o de corrupción, directa o indirectamente o a través de sus socios, accionistas, participacionistas, integrantes de los órganos de administración, apoderados, representantes legales, funcionarios, asesores y personas vinculadas a las que se refiere el artículo 7 del Reglamento de la Ley de Contrataciones del Estado.

Además, EL CONTRATISTA se compromete a i) comunicar a las autoridades competentes, de manera directa y oportuna, cualquier acto o conducta ilícita o corrupta de la que tuviera conocimiento; y ii) adoptar medidas técnicas, organizativas y/o de personal apropiadas para evitar

²⁶ En caso que el objeto de la contratación sea la supervisión de la obra, incluir obligatoriamente esta penalidad.

los referidos actos o prácticas.

Finalmente, EL CONTRATISTA se compromete a no colocar a los funcionarios públicos con los que deba interactuar, en situaciones reñidas con la ética. En tal sentido, reconoce y acepta la prohibición de ofrecerles a éstos cualquier tipo de obsequio, donación, beneficio y/o gratificación, ya sea de bienes o servicios, cualquiera sea la finalidad con la que se lo haga.

CLÁUSULA DÉCIMA SÉTIMA: MARCO LEGAL DEL CONTRATO

Sólo en lo no previsto en este contrato, en la Ley de Contrataciones del Estado y su Reglamento, en las directivas que emita el OSCE y demás normativa especial que resulte aplicable, serán de aplicación supletoria las disposiciones pertinentes del Código Civil vigente, cuando corresponda, y demás normas de derecho privado.

CLÁUSULA DÉCIMA OCTAVA: SOLUCIÓN DE CONTROVERSIAS²⁷

Las controversias que surjan entre las partes durante la ejecución del contrato se resuelven mediante conciliación o arbitraje, según el acuerdo de las partes.

Cualquiera de las partes tiene derecho a iniciar el arbitraje a fin de resolver dichas controversias dentro del plazo de caducidad previsto en la Ley de Contrataciones del Estado y su Reglamento.

Facultativamente, cualquiera de las partes tiene el derecho a solicitar una conciliación dentro del plazo de caducidad correspondiente, según lo señalado en el artículo 224 del Reglamento de la Ley de Contrataciones del Estado, sin perjuicio de recurrir al arbitraje, en caso no se llegue a un acuerdo entre ambas partes o se llegue a un acuerdo parcial. Las controversias sobre nulidad del contrato solo pueden ser sometidas a arbitraje.

El Laudo arbitral emitido es inapelable, definitivo y obligatorio para las partes desde el momento de su notificación, según lo previsto en el numeral 45.21 del artículo 45 de la Ley de Contrataciones del Estado.

CLÁUSULA DÉCIMA NOVENA: FACULTAD DE ELEVAR A ESCRITURA PÚBLICA

Cualquiera de las partes puede elevar el presente contrato a Escritura Pública corriendo con todos los gastos que demande esta formalidad.

CLÁUSULA VIGÉSIMA: DOMICILIO PARA EFECTOS DE LA EJECUCIÓN CONTRACTUAL

Las partes declaran el siguiente domicilio para efecto de las notificaciones que se realicen durante la ejecución del presente contrato:

DOMICILIO DE LA ENTIDAD: [.....]

DOMICILIO DEL CONTRATISTA: [CONSIGNAR EL DOMICILIO SEÑALADO POR EL POSTOR GANADOR DE LA BUENA PRO AL PRESENTAR LOS REQUISITOS PARA EL PERFECCIONAMIENTO DEL CONTRATO]

La variación del domicilio aquí declarado de alguna de las partes debe ser comunicada a la otra parte, formalmente y por escrito, con una anticipación no menor de quince (15) días calendario.

De acuerdo con las bases integradas, la oferta y las disposiciones del presente contrato, las partes lo firman por duplicado en señal de conformidad en la ciudad de [.....] al [CONSIGNAR FECHA].

"LA ENTIDAD"

"EL CONTRATISTA"

²⁷ De acuerdo con el numeral 225.3 del artículo 225 del Reglamento, las partes pueden recurrir al arbitraje ad hoc cuando las controversias deriven de procedimientos de selección cuyo valor referencial sea menor o igual a cinco millones con 00/100 soles (S/ 5 000 000,00).

Importante

Este documento puede firmarse digitalmente si ambas partes cuentan con firma digital, según la Ley N° 27269, Ley de Firmas y Certificados Digitales²⁸.



²⁸ Para mayor información sobre la normativa de firmas y certificados digitales ingresar a:
<https://www.indecopi.gob.pe/web/firmas-digitales/firmar-y-certificados-digitales>

CAPÍTULO VI
CONSTANCIA DE PRESTACIÓN DE CONSULTORÍA DE OBRA

De conformidad con el artículo 169 del Reglamento, se deja expresa constancia de la culminación de la prestación derivada del contrato mencionado en el numeral 3 del presente documento.

1 DATOS DEL DOCUMENTO	Número del documento	
	Fecha de emisión del documento	

2 DATOS DEL CONTRATISTA	Nombre, denominación o razón social			
	RUC			
	EN CASO EL CONTRATISTA SEA UN CONSORCIO, ADEMÁS SE DEBERÁ REGISTRAR LA SIGUIENTE INFORMACIÓN:			
	Nombre o razón social del integrante del consorcio	RUC	%	Descripción de las obligaciones

3 DATOS DEL CONTRATO	Número del contrato				
	Tipo y número del procedimiento de selección				
	Objeto del contrato	Elaboración de Expediente Técnico	Supervisión de la elaboración del Expediente Técnico	Supervisión de Obra	
	Descripción del objeto del contrato				
	Fecha de suscripción del contrato				
	Monto total ejecutado del contrato				
	Plazo de ejecución contractual	Plazo original	días calendario		
		Ampliación(es) de plazo	días calendario		
		Total plazo	días calendario		
		Fecha de inicio de la consultoría de obra			
Fecha final de la consultoría de obra					

En caso de elaboración de Expediente Técnico

4 DATOS DEL EXPEDIENTE TÉCNICO	Denominación del proyecto	
	Ubicación del proyecto	
	Monto del presupuesto	

En caso de Supervisión de Obras

5 DATOS DE LA OBRA	Denominación de la obra	
	Ubicación de la obra	
	Número de adicionales de obra	
	Monto total de los adicionales	
	Número de deductivos	
	Monto total de los deductivos	

MUNICIPALIDAD DISTRITAL DE SAN PEDRO DE PILLAO
ADJUDICACIÓN SIMPLIFICADA N° 01-2024-MDSPP/CS-1 – PRIMERA CONVOCATORIA

	Monto total de la obra	
--	------------------------	--

6 APLICACIÓN DE PENALIDADES	Monto de las penalidades por mora	
	Monto de otras penalidades	
	Monto total de las penalidades aplicadas	

7 DATOS DE LA ENTIDAD	Nombre de la Entidad	
	RUC de la Entidad	
	Nombres y apellidos del funcionario que emite la constancia	
	Cargo que ocupa en la Entidad	
	Teléfono de contacto	

8	NOMBRE, FIRMA Y SELLO DEL FUNCIONARIO COMPETENTE
----------	---





ANEXOS



ANEXO N° 1

DECLARACIÓN JURADA DE DATOS DEL POSTOR

Señores
COMITÉ DE SELECCIÓN
ADJUDICACIÓN SIMPLIFICADA N° 01-2024-MDSPP/CS-1
Presente.-



El que se suscribe, [...], postor y/o Representante Legal de [CONSIGNAR EN CASO DE SER PERSONA JURÍDICA], identificado con [CONSIGNAR TIPO DE DOCUMENTO DE IDENTIDAD] N° [CONSIGNAR NÚMERO DE DOCUMENTO DE IDENTIDAD], con poder inscrito en la localidad de [CONSIGNAR EN CASO DE SER PERSONA JURÍDICA] en la Ficha N° [CONSIGNAR EN CASO DE SER PERSONA JURÍDICA] Asiento N° [CONSIGNAR EN CASO DE SER PERSONA JURÍDICA], **DECLARO BAJO JURAMENTO** que la siguiente información se sujeta a la verdad:



Nombre, Denominación o Razón Social :			
Domicilio Legal :			
RUC :		Teléfono(s) :	
MYPE ²⁹		Sí	No
Correo electrónico :			

Autorización de notificación por correo electrónico:

Autorizo que se notifiquen al correo electrónico indicado las siguientes actuaciones:

1. Solicitud de reducción de la oferta económica.
2. Solicitud de subsanación de los requisitos para perfeccionar el contrato.
3. Solicitud para presentar los documentos para perfeccionar el contrato, según orden de prelación, de conformidad con lo previsto en el artículo 141 del Reglamento.
4. Respuesta a la solicitud de acceso al expediente de contratación.

Asimismo, me comprometo a remitir la confirmación de recepción, en el plazo máximo de dos (2) días hábiles de recibida la comunicación.

[CONSIGNAR CIUDAD Y FECHA]



.....
Firma, Nombres y Apellidos del postor o Representante legal, según corresponda

Importante

La notificación dirigida a la dirección de correo electrónico consignada se entenderá válidamente efectuada cuando la Entidad reciba acuse de recepción.

Importante

²⁹ Esta información será verificada por la Entidad en la página web del Ministerio de Trabajo y Promoción del Empleo en la sección consulta de empresas acreditadas en el REMYPE en el link <http://www2.trabajo.gob.pe/servicios-en-linea-2-2/> y se tendrá en consideración, en caso el postor ganador de la buena pro solicite la retención del diez por ciento (10%) del monto del contrato, en calidad de garantía de fiel cumplimiento, según lo señalado en el numeral 149.4 del artículo 149 y el numeral 151.2 del artículo 151 del Reglamento. Asimismo, dicha información se tendrá en cuenta en caso de empate, conforme a lo previsto en el artículo 91 del Reglamento.

Cuando se trate de consorcios, la declaración jurada es la siguiente:

ANEXO N° 1

DECLARACIÓN JURADA DE DATOS DEL POSTOR

Señores
COMITÉ DE SELECCIÓN
ADJUDICACIÓN SIMPLIFICADA N° 01-2024-MDSPP/CS-1
Presente.-

El que se suscribe, [...], representante común del consorcio [CONSIGNAR EL NOMBRE DEL CONSORCIO], identificado con [CONSIGNAR TIPO DE DOCUMENTO DE IDENTIDAD] N° [CONSIGNAR NÚMERO DE DOCUMENTO DE IDENTIDAD], **DECLARO BAJO JURAMENTO** que la siguiente información se sujeta a la verdad:

Datos del consorciado 1			
Nombre, Denominación o Razón Social :			
Domicilio Legal :			
RUC :	Teléfono(s) :		
MYPE ³⁰		Sí	No
Correo electrónico :			

Datos del consorciado 2			
Nombre, Denominación o Razón Social :			
Domicilio Legal :			
RUC :	Teléfono(s) :		
MYPE ³¹		Sí	No
Correo electrónico :			

Datos del consorciado ...			
Nombre, Denominación o Razón Social :			
Domicilio Legal :			
RUC :	Teléfono(s) :		
MYPE ³²		Sí	No
Correo electrónico :			

Autorización de notificación por correo electrónico:

Correo electrónico del consorcio:

Autorizo que se notifiquen al correo electrónico indicado las siguientes actuaciones:

1. Solicitud de reducción de la oferta económica.
2. Solicitud de subsanación de los requisitos para perfeccionar el contrato.
3. Solicitud para presentar los documentos para perfeccionar el contrato, según orden de prelación,

³⁰ Esta información será verificada por la Entidad en la página web del Ministerio de Trabajo y Promoción del Empleo en la sección consulta de empresas acreditadas en el REMYPE en el link <http://www2.trabajo.gob.pe/servicios-en-linea-2-2/> y se tendrá en consideración, en caso el consorcio ganador de la buena pro solicite la retención del diez por ciento (10%) del monto del contrato, en calidad de garantía de fiel cumplimiento, según lo señalado en el numeral 149.4 del artículo 149 y el numeral 151.2 del artículo 151 del Reglamento. Asimismo, dicha información se tendrá en cuenta en caso de empate, conforme a lo previsto en el artículo 91 del Reglamento. Para dichos efectos, todos los integrantes del consorcio deben acreditar la condición de micro o pequeña empresa.

³¹ Ibidem.

³² Ibidem.

de conformidad con lo previsto en el artículo 141 del Reglamento.

4. Respuesta a la solicitud de acceso al expediente de contratación.

Asimismo, me comprometo a remitir la confirmación de recepción, en el plazo máximo de dos (2) días hábiles de recibida la comunicación.

[CONSIGNAR CIUDAD Y FECHA]

.....
**Firma, Nombres y Apellidos del representante
común del consorcio**

Importante

La notificación dirigida a la dirección de correo electrónico consignada se entenderá válidamente efectuada cuando la Entidad reciba acuse de recepción.



ANEXO N° 2

**DECLARACIÓN JURADA
(ART. 52 DEL REGLAMENTO DE LA LEY DE CONTRATACIONES DEL ESTADO)**

Señores
COMITÉ DE SELECCIÓN
ADJUDICACIÓN SIMPLIFICADA N° 01-2024-MDSPP/CS-1
Presente.-

Mediante el presente el suscrito, postor y/o Representante Legal de [CONSIGNAR EN CASO DE SER PERSONA JURÍDICA], declaro bajo juramento:

- i. No haber incurrido y me obligo a no incurrir en actos de corrupción, así como a respetar el principio de integridad.
- ii. No tener impedimento para postular en el procedimiento de selección ni para contratar con el Estado, conforme al artículo 11 de la Ley de Contrataciones del Estado.
- iii. Conocer las sanciones contenidas en la Ley de Contrataciones del Estado y su Reglamento, así como las disposiciones aplicables de la Ley N° 27444, Ley del Procedimiento Administrativo General.
- iv. Participar en el presente proceso de contratación en forma independiente sin mediar consulta, comunicación, acuerdo, arreglo o convenio con ningún proveedor; y, conocer las disposiciones del Decreto Legislativo N° 1034, Decreto Legislativo que aprueba la Ley de Represión de Conductas Anticompetitivas.
- v. Conocer, aceptar y someterme a las bases, condiciones y reglas del procedimiento de selección.
- vi. Ser responsable de la veracidad de los documentos e información que presento en el presente procedimiento de selección.
- vii. Comprometerme a mantener la oferta presentada durante el procedimiento de selección y a perfeccionar el contrato, en caso de resultar favorecido con la buena pro.

[CONSIGNAR CIUDAD Y FECHA]

.....
**Firma, Nombres y Apellidos del postor o
Representante legal, según corresponda**

Importante

En el caso de consorcios, cada integrante debe presentar esta declaración jurada, salvo que sea presentada por el representante común del consorcio.

ANEXO N° 3

DECLARACIÓN JURADA DE CUMPLIMIENTO DE LOS TÉRMINOS DE REFERENCIA

Señores
COMITÉ DE SELECCIÓN
ADJUDICACIÓN SIMPLIFICADA N° 01-2024-MDSPP/CS-1
Presente.-

Es grato dirigirme a usted, para hacer de su conocimiento que luego de haber examinado las bases y demás documentos del procedimiento de la referencia y, conociendo todos los alcances y las condiciones detalladas en dichos documentos, el postor que suscribe ofrece el servicio de consultoría de obra [CONSIGNAR EL OBJETO DE LA CONVOCATORIA], de conformidad con los Términos de Referencia que se indican en el numeral 3.1 del Capítulo III de la sección específica de las bases y los documentos del procedimiento.

[CONSIGNAR CIUDAD Y FECHA]

.....
Firma, Nombres y Apellidos del postor o
Representante legal o común, según corresponda

Importante

Adicionalmente, puede requerirse la presentación de documentación que acredite el cumplimiento de los términos de referencia, conforme a lo indicado en el acápite relacionado al contenido de las ofertas de la presente sección de las bases.

ANEXO N° 4

DECLARACIÓN JURADA DE PLAZO DE PRESTACIÓN DEL SERVICIO DE CONSULTORÍA DE OBRA

Señores
COMITÉ DE SELECCIÓN
ADJUDICACIÓN SIMPLIFICADA N° 01-2024-MDSPP/CS-1
Presente.-

Mediante el presente, con pleno conocimiento de las condiciones que se exigen en las bases del procedimiento de la referencia, me comprometo a prestar el servicio de consultoría de obra objeto del presente procedimiento de selección en el plazo de [CONSIGNAR EL PLAZO OFERTADO].

[CONSIGNAR CIUDAD Y FECHA]

.....
Firma, Nombres y Apellidos del postor o
Representante legal o común, según corresponda

ANEXO N° 5

PROMESA DE CONSORCIO

(Sólo para el caso en que un consorcio se presente como postor)

Señores
COMITÉ DE SELECCIÓN
ADJUDICACIÓN SIMPLIFICADA N° 01-2024-MDSPP/CS-1
Presente.-

Los suscritos declaramos expresamente que hemos convenido en forma irrevocable, durante el lapso que dure el procedimiento de selección, para presentar una oferta conjunta a la **ADJUDICACIÓN SIMPLIFICADA N° [CONSIGNAR NOMENCLATURA DEL PROCEDIMIENTO]**.

Asimismo, en caso de obtener la buena pro, nos comprometemos a formalizar el contrato de consorcio, de conformidad con lo establecido por el artículo 140 del Reglamento de la Ley de Contrataciones del Estado, bajo las siguientes condiciones:

a) Integrantes del consorcio

1. [NOMBRE, DENOMINACIÓN O RAZÓN SOCIAL DEL CONSORCIADO 1].
2. [NOMBRE, DENOMINACIÓN O RAZÓN SOCIAL DEL CONSORCIADO 2].

b) Designamos a [CONSIGNAR NOMBRES Y APELLIDOS DEL REPRESENTANTE COMÚN], identificado con [CONSIGNAR TIPO DE DOCUMENTO DE IDENTIDAD] N° [CONSIGNAR NÚMERO DE DOCUMENTO DE IDENTIDAD], como representante común del consorcio para efectos de participar en todos los actos referidos al procedimiento de selección, suscripción y ejecución del contrato correspondiente con [CONSIGNAR NOMBRE DE LA ENTIDAD].

Asimismo, declaramos que el representante común del consorcio no se encuentra impedido, inhabilitado ni suspendido para contratar con el Estado.

c) Fijamos nuestro domicilio legal común en [.....].

d) Las obligaciones que corresponden a cada uno de los integrantes del consorcio son las siguientes:

1. OBLIGACIONES DE [NOMBRE, DENOMINACIÓN O RAZÓN SOCIAL DEL CONSORCIADO 1] [%]³³

[DESCRIBIR LAS OBLIGACIONES DEL CONSORCIADO 1]

2. OBLIGACIONES DE [NOMBRE, DENOMINACIÓN O RAZÓN SOCIAL DEL CONSORCIADO 2] [%]³⁴

[DESCRIBIR LAS OBLIGACIONES DEL CONSORCIADO 2]

TOTAL OBLIGACIONES

100%³⁵

³³ Consignar únicamente el porcentaje total de las obligaciones, el cual debe ser expresado en número entero, sin decimales.

³⁴ Consignar únicamente el porcentaje total de las obligaciones, el cual debe ser expresado en número entero, sin decimales.

³⁵ Este porcentaje corresponde a la sumatoria de los porcentajes de las obligaciones de cada uno de los integrantes del consorcio.

[CONSIGNAR CIUDAD Y FECHA]

.....
Consortiado 1

Nombres, apellidos y firma del Consortiado 1
o de su Representante Legal
Tipo y N° de Documento de Identidad

.....
Consortiado 2

Nombres, apellidos y firma del Consortiado 2
o de su Representante Legal
Tipo y N° de Documento de Identidad

Importante

De conformidad con el artículo 52 del Reglamento, las firmas de los integrantes del consorcio deben ser legalizadas.



Importante para la Entidad

En caso de procedimientos bajo el sistema a suma alzada incluir el siguiente anexo:

Esta nota deberá ser eliminada una vez culminada la elaboración de las bases

ANEXO N° 6

OFERTA ECONÓMICA

ÍTEM N° [INDICAR NÚMERO]

Señores
COMITÉ DE SELECCIÓN
ADJUDICACIÓN SIMPLIFICADA N° 01-2024-MDSPP/CS-1
Presente.-

Es grato dirigirme a usted, para hacer de su conocimiento que, de acuerdo con las bases, mi oferta económica es la siguiente:

CONCEPTO	OFERTA ECONÓMICA
TOTAL	

La oferta económica [CONSIGNAR LA MONEDA DE LA CONVOCATORIA] incluye todos los tributos, seguros, transporte, inspecciones, pruebas y, de ser el caso, los costos laborales conforme a la legislación vigente, así como cualquier otro concepto que pueda tener incidencia sobre el costo del servicio de consultoría a contratar; excepto la de aquellos postores que gocen de alguna exoneración legal, no incluirán en su oferta económica los tributos respectivos.

[CONSIGNAR CIUDAD Y FECHA]

.....
Firma, Nombres y Apellidos del postor o
Representante legal o común, según corresponda

Importante

- El postor debe consignar el monto total de la oferta económica, sin perjuicio, que de resultar favorecido con la buena pro, presente el detalle de precios unitarios y la estructura de costos para el perfeccionamiento del contrato.
- En caso que el postor reduzca su oferta, según lo previsto en el artículo 68 del Reglamento, debe presentar nuevamente este Anexo.
- El postor que goce de alguna exoneración legal, debe indicar que su oferta no incluye el tributo materia de la exoneración, debiendo incluir el siguiente texto:

"Mi oferta no incluye [CONSIGNAR EL TRIBUTO MATERIA DE LA EXONERACIÓN]"

Importante para la Entidad

- En caso de procedimientos según relación de ítems, consignar lo siguiente:

"El postor debe presentar su oferta económica en documentos independientes, en los ítems que se presente".

- *En caso de contrataciones que conlleven la ejecución de prestaciones accesorias, consignar lo siguiente:*

"El postor debe detallar en su oferta económica, el monto correspondiente a la prestación principal y las prestaciones accesorias".

- *Si durante la fase de actos preparatorios, las Entidades advierten que es posible la participación de proveedores que gozan del beneficio de la exoneración del IGV prevista en la Ley N° 27037, Ley de Promoción de la Inversión en la Amazonía, consignar lo siguiente:*

*"La oferta económica de los postores que presenten la Declaración Jurada de cumplimiento de condiciones para la aplicación de la exoneración del IGV (**Anexo N° 7**), debe encontrarse dentro de los límites del valor referencial sin IGV".*

Incluir las disposiciones, según corresponda. Una vez culminada la elaboración de las bases, las notas que no se incorporen deben ser eliminadas.



Importante para la Entidad

En caso de procedimientos bajo el sistema a precios unitarios incluir el siguiente anexo:

Esta nota deberá ser eliminada una vez culminada la elaboración de las bases



ANEXO N° 6

OFERTA ECONÓMICA

ÍTEM N° [INDICAR NÚMERO]

Señores
COMITÉ DE SELECCIÓN
ADJUDICACIÓN SIMPLIFICADA N° 01-2024-MDSPP/CS-1
Presente.-

Es grato dirigirme a usted, para hacer de su conocimiento que, de acuerdo con las bases, mi oferta económica es la siguiente:

CONCEPTO	PRECIO UNITARIO	OFERTA ECONÓMICA
TOTAL		

La oferta económica [CONSIGNAR LA MONEDA DE LA CONVOCATORIA] incluye todos los tributos, seguros, transporte, inspecciones, pruebas y, de ser el caso, los costos laborales conforme a la legislación vigente, así como cualquier otro concepto que pueda tener incidencia sobre el costo del servicio de consultoría a contratar; excepto la de aquellos postores que gocen de alguna exoneración legal, no incluirán en su oferta económica los tributos respectivos.

[CONSIGNAR CIUDAD Y FECHA]

.....
Firma, Nombres y Apellidos del postor o
Representante legal o común, según corresponda

Importante

- *El postor debe consignar los precios unitarios y subtotales de su oferta económica.*
- *En caso que el postor reduzca su oferta, según lo previsto en el artículo 68 del Reglamento, debe presentar nuevamente este Anexo.*
- *El postor que goce de alguna exoneración legal, debe indicar que su oferta no incluye el tributo materia de la exoneración, debiendo incluir el siguiente texto:*

"Mi oferta no incluye [CONSIGNAR EL TRIBUTO MATERIA DE LA EXONERACIÓN]"

Importante para la Entidad

- *En caso de procedimientos según relación de ítems, consignar lo siguiente:*
"El postor debe presentar su oferta económica en documentos independientes, en los ítems que se presente".
- *En caso de contrataciones que conllevan la ejecución de prestaciones accesorias, consignar lo siguiente:*



"El postor debe detallar en su oferta económica, el monto correspondiente a la prestación principal y las prestaciones accesorias".

- Si durante la fase de actos preparatorios, las Entidades advierten que es posible la participación de proveedores que gozan del beneficio de la exoneración del IGV prevista en la Ley N° 27037, Ley de Promoción de la Inversión en la Amazonía, consignar lo siguiente:
"La oferta económica de los postores que presenten la Declaración Jurada de cumplimiento de condiciones para la aplicación de la exoneración del IGV (**Anexo N° 7**), debe encontrarse dentro de los límites del valor referencial sin IGV".

Incluir las disposiciones, según corresponda. Una vez culminada la elaboración de las bases, las notas que no se incorporen deben ser eliminadas



Importante para la Entidad

En caso de procedimientos bajo el sistema de tarifas incluir el siguiente anexo:
Esta nota deberá ser eliminada una vez culminada la elaboración de las bases

ANEXO N° 6

OFERTA ECONÓMICA

ÍTEM N° [INDICAR NÚMERO]

Señores
COMITÉ DE SELECCIÓN
ADJUDICACIÓN SIMPLIFICADA N° 01-2024-MDSPP/CS-1
Presente.-

Es grato dirigirme a usted, para hacer de su conocimiento que, de acuerdo con las bases, mi oferta económica es la siguiente:

DESCRIPCIÓN DEL OBJETO	N° DE PERIODOS DE TIEMPO ³⁶	PERIODO O UNIDAD DE TIEMPO DE LA TARIFA ³⁷	TARIFA UNITARIA OFERTADA ³⁸	TOTAL OFERTA ECONÓMICA

Importante para la Entidad

En el caso de supervisión de obras, cuando se haya previsto que las actividades comprenden además la liquidación del contrato de obra, se debe reemplazar por la tabla siguiente:

DESCRIPCIÓN DEL OBJETO	N° DE PERIODOS DE TIEMPO ³⁹	PERIODO O UNIDAD DE TIEMPO ⁴⁰	TARIFA UNITARIA OFERTADA ⁴¹	TOTAL OFERTA ECONÓMICA
Supervisión de obra				
Liquidación de obra				

Incluir o eliminar, según corresponda

³⁶ Número estimado de días, meses, entre otros de la ejecución de la prestación, según lo establecido en las bases.

³⁷ Día, mes, entre otros, según lo establecido en las bases.

³⁸ El postor formula su oferta proponiendo una tarifa fija en base al periodo o unidad de tiempo establecida en las bases.

³⁹ Número estimado de días, meses, entre otros de la ejecución de la prestación, según lo establecido en las bases.

⁴⁰ Día, mes, entre otros, según lo establecido en las bases.

⁴¹ El postor formula su oferta proponiendo una tarifa fija en base al periodo o unidad de tiempo establecida en las bases.

La oferta económica [CONSIGNAR LA MONEDA DE LA CONVOCATORIA] incluye todos los tributos, seguros, transporte, inspecciones, pruebas y, de ser el caso, los costos laborales conforme a la legislación vigente, así como cualquier otro concepto que pueda tener incidencia sobre el costo del servicio de consultoría a contratar; excepto la de aquellos postores que gocen de alguna exoneración legal, no incluirán en su oferta económica los tributos respectivos.

[CONSIGNAR CIUDAD Y FECHA]

.....
**Firma, Nombres y Apellidos del postor o
Representante legal o común, según corresponda**

Importante

- En caso que el postor reduzca su oferta, según lo previsto en el artículo 68 del Reglamento, debe presentar nuevamente este Anexo.
- El postor que goce de alguna exoneración legal, debe indicar que su oferta no incluye el tributo materia de la exoneración, debiendo incluir el siguiente texto:

"Mi oferta no incluye [CONSIGNAR EL TRIBUTO MATERIA DE LA EXONERACIÓN]".

Importante para la Entidad

- En caso de procedimientos según relación de ítems, consignar lo siguiente:
"El postor debe presentar su oferta económica en documentos independientes, en los ítems que se presente".
- En caso de contrataciones que conllevan la ejecución de prestaciones accesorias, consignar lo siguiente:
"El postor debe detallar en su oferta económica, el monto correspondiente a la prestación principal y las prestaciones accesorias".
- Si durante la fase de actos preparatorios, las Entidades advierten que es posible la participación de proveedores que gozan del beneficio de la exoneración del IGV prevista en la Ley N° 27037, Ley de Promoción de la Inversión en la Amazonía, consignar lo siguiente:
"La oferta económica de los postores que presenten la Declaración Jurada de cumplimiento de condiciones para la aplicación de la exoneración del IGV (**Anexo N° 7**), debe encontrarse dentro de los límites del valor referencial sin IGV".

Incluir las disposiciones, según corresponda. Una vez culminada la elaboración de las bases, las notas que no se incorporen deben ser eliminadas

Importante para la Entidad

Si durante la fase de actos preparatorios, las Entidades advierten que es posible la participación de proveedores que gozan del beneficio de la exoneración del IGV prevista en la Ley N° 27037, Ley de Promoción de la Inversión en la Amazonía, incluir el siguiente anexo:

Esta nota deberá ser eliminada una vez culminada la elaboración de las bases.

ANEXO N° 7

DECLARACIÓN JURADA DE CUMPLIMIENTO DE CONDICIONES PARA LA APLICACIÓN DE LA EXONERACIÓN DEL IGV

Señores
COMITÉ DE SELECCIÓN
ADJUDICACIÓN SIMPLIFICADA N° 01-2024-MDSPP/CS-1
Presente.-

Mediante el presente el suscrito, postor y/o Representante Legal de [CONSIGNAR EN CASO DE SER PERSONA JURÍDICA], declaro bajo juramento que gozo del beneficio de la exoneración del IGV previsto en la Ley N° 27037, Ley de Promoción de la Inversión en la Amazonía, dado que cumplo con las condiciones siguientes:

- 1.- Que el domicilio fiscal de la empresa⁴² se encuentra ubicada en la Amazonía y coincide con el lugar establecido como sede central (donde tiene su administración y lleva su contabilidad);
- 2.- Que la empresa se encuentra inscrita en las Oficinas Registrales de la Amazonía (exigible en caso de personas jurídicas);
- 3.- Que, al menos el setenta por ciento (70%) de los activos fijos de la empresa se encuentran en la Amazonía; y
- 4.- Que la empresa no presta servicios fuera de la Amazonía.

[CONSIGNAR CIUDAD Y FECHA]

.....
Firma, Nombres y Apellidos del postor o Representante legal, según corresponda

Importante

Cuando se trate de consorcios, esta declaración jurada será presentada por cada uno de los integrantes del consorcio, salvo que se trate de consorcios con contabilidad independiente, en cuyo caso debe ser suscrita por el representante común, debiendo indicar su condición de consorcio con contabilidad independiente y el número de RUC del consorcio.

⁴² En el artículo 1 del "Reglamento de las Disposiciones Tributarias contenidas en la Ley de Promoción de la Inversión en la Amazonía" se define como "empresa" a las "Personas naturales, sociedades conyugales, sucesiones indivisas y personas consideradas jurídicas por la Ley del Impuesto a la Renta, generadoras de rentas de tercera categoría, ubicadas en la Amazonía. Las sociedades conyugales son aquellas que ejerzan la opción prevista en el Artículo 16 de la Ley del Impuesto a la Renta."

ANEXO N° 8

EXPERIENCIA DEL POSTOR EN LA ESPECIALIDAD

Señores
COMITÉ DE SELECCIÓN
ADJUDICACIÓN SIMPLIFICADA N° 01-2024-MDSP/CS-1
Presente.

Mediante el presente, el suscrito detalla la siguiente EXPERIENCIA EN LA ESPECIALIDAD:

N°	CLIENTE	OBJETO DEL CONTRATO	N° CONTRATO / O/S / COMPROBANTE DE PAGO	FECHA DEL CONTRATO O CP ⁴³	FECHA DE LA CONFORMIDAD DE SER EL CASO ⁴⁴	EXPERIENCIA PROVENIENTE ⁴⁵ DE:	MONEDA	IMPORTE ⁴⁶	TIPO DE CAMBIO VENTA ⁴⁷	MONTO FACTURADO ACUMULADO ⁴⁸
1										
2										
3										
4										

⁴³ Se refiere a la fecha de suscripción del contrato, de la emisión de la Orden de Servicios o de cancelación del comprobante de pago, según corresponda.

⁴⁴ Únicamente, cuando la fecha del perfeccionamiento del contrato, sea previa a los diez (10) años anteriores a la fecha de presentación de ofertas, caso en el cual el postor debe acreditar que la conformidad se emitió dentro de dicho periodo.

⁴⁵ Si el titular de la experiencia no es el postor, consignar si dicha experiencia corresponde a la matriz en caso que el postor sea sucursal, o fue transmitida por reorganización societaria, debiendo acompañar la documentación sustentatoria correspondiente. Al respecto, según la Opinión N° 216-2017/DTN "Considerando que la sociedad matriz y la sucursal constituyen la misma persona jurídica, comprende tanto una fusión como una escisión, la sociedad resultante podrá acreditar como suya la experiencia de la sociedad incorporada o absorbida, que se extingue producto de la fusión; asimismo, si en virtud de la escisión se transfiere un bloque patrimonial consistente en una línea de negocio completa, la sociedad resultante podrá acreditar como suya la experiencia de la sociedad escindida, correspondiente a la línea de negocio transmitida. De esta manera, la sociedad resultante podrá emplear la experiencia transmitida, como consecuencia de la reorganización societaria antes descrita, en los futuros procesos de selección en los que participe".

⁴⁶ Se refiere al monto del contrato ejecutado incluido adicionales y reducciones, de ser el caso.

⁴⁷ El tipo de cambio venta debe corresponder al publicado por la SBS correspondiente a la fecha de suscripción del contrato, de la emisión de la Orden de Servicios o de cancelación del comprobante de pago, según corresponda.

⁴⁸ Consignar en la moneda establecida en las bases.



MUNICIPALIDAD DISTRICTAL DE SAN PEDRO DE PILLAO
ADJUDICACIÓN SIMPLIFICADA Nº 01-2024-CS-MDSP-1 – PRIMERA CONVOCATORIA

Nº	CLIENTE	OBJETO DEL CONTRATO	Nº CONTRATO / O/S / COMPROBANTE DE PAGO	FECHA DEL CONTRATO O CP ⁴³	FECHA DE LA CONFORMIDAD DE SER EL CASO ⁴⁴	EXPERIENCIA PROVENIENTE ⁴⁵ DE:	MONEDA	IMPORTE ⁴⁶	TIPO DE CAMBIO VENTA ⁴⁷	MONTO FACTURADO ACUMULADO ⁴⁸
5										
6										
7										
8										
9										
10										
...										
20										
TOTAL										

[CONSIGNAR CIUDAD Y FECHA]

Firma, Nombres y Apellidos del postor o Representante legal o común, según corresponda



ANEXO N° 9

DECLARACIÓN JURADA
(NUMERAL 49.4 DEL ARTÍCULO 49 DEL REGLAMENTO)

Señores
COMITÉ DE SELECCIÓN
ADJUDICACIÓN SIMPLIFICADA N° 01-2024-MDSPP/CS-1
Presente.-

Mediante el presente el suscrito, postor y/o Representante Legal de [CONSIGNAR EN CASO DE SER PERSONA JURÍDICA], declaro que la experiencia que acredito de la empresa [CONSIGNAR LA DENOMINACIÓN DE LA PERSONA JURÍDICA] como consecuencia de una reorganización societaria, no se encuentra en el supuesto establecido en el numeral 49.4 del artículo 49 del Reglamento.

[CONSIGNAR CIUDAD Y FECHA]

Firma, Nombres y Apellidos del postor o
Representante legal, según corresponda

Importante

A efectos de cautelar la veracidad de esta declaración, el postor puede verificar la información de la Relación de Proveedores Sancionados por el Tribunal de Contrataciones del Estado con Sanción Vigente en <http://portal.osce.gob.pe/rnp/content/relación-de-proveedores-sancionados>.

También le asiste dicha facultad al órgano encargado de las contrataciones o al órgano de la Entidad al que se le haya asignado la función de verificación de la oferta presentada por el postor ganador de la buena pro.

Importante para la Entidad

En el caso de contratación de servicios consultoría de obra que se presten fuera de la provincia de Lima y Callao, cuyo valor referencial no supere los doscientos mil Soles (S/ 200,000.00) o en procedimientos de selección según relación de ítems cuando algún ítem no supere dicho monto, se debe considerar el siguiente anexo:

Esta nota deberá ser eliminada una vez culminada la elaboración de las bases.

ANEXO N° 10

SOLICITUD DE BONIFICACIÓN DEL DIEZ POR CIENTO (10%) POR SERVICIOS PRESTADOS FUERA DE LA PROVINCIA DE LIMA Y CALLAO (DE SER EL CASO, SOLO PRESENTAR ESTA SOLICITUD EN EL ÍTEM [INCLUIR EN CASO CORRESPONDA, EN PROCEDIMIENTOS POR RELACIÓN DE ÍTEMS, CONSIGNANDO EL N° DEL ÍTEM O ÍTEMS CUYO VALOR REFERENCIAL NO SUPERA LOS DOSCIENTOS MIL SOLES (S/ 200,000.00)])

Señores
COMITÉ DE SELECCIÓN
ADJUDICACIÓN SIMPLIFICADA N° 01-2024-MDSP/CS-1
Presente.-

Mediante el presente el suscrito, postor y/o Representante Legal de [CONSIGNAR EN CASO DE SER PERSONA JURÍDICA], solicito la asignación de la bonificación del diez por ciento (10%) sobre el puntaje total en [EN EL CASO DE PROCEDIMIENTOS DE SELECCIÓN SEGÚN RELACIÓN DE ÍTEMS, CONSIGNAR EL ÍTEM O ÍTEMS, SEGÚN CORRESPONDA, EN LOS QUE SE SOLICITA LA BONIFICACIÓN] debido a que el domicilio de mi representada se encuentra ubicado en la provincia o provincia colindante donde se ejecuta la prestación.

[CONSIGNAR CIUDAD Y FECHA]

Firma, Nombres y Apellidos del postor o
Representante legal, según corresponda

Importante

- Para asignar la bonificación, el órgano encargado de las contrataciones o el comité de selección, según corresponda, verifica el domicilio consignado por el postor en el Registro Nacional de Proveedores (RNP).
- Para que el postor pueda acceder a la bonificación, debe cumplir con las condiciones establecidas en el literal f) del artículo 50 del Reglamento.

Importante

Cuando se trate de consorcios, la declaración jurada es la siguiente:

ANEXO N° 10

SOLICITUD DE BONIFICACIÓN DEL DIEZ POR CIENTO (10%) POR SERVICIOS PRESTADOS FUERA DE LA PROVINCIA DE LIMA Y CALLAO (DE SER EL CASO, SOLO PRESENTAR ESTA SOLICITUD EN EL ÍTEM [INCLUIR EN CASO CORRESPONDA, EN PROCEDIMIENTOS POR RELACIÓN DE ÍTEMS, CONSIGNANDO EL N° DEL ÍTEM O ÍTEMS CUYO VALOR REFERENCIAL NO SUPERA LOS DOSCIENTOS MIL SOLES (S/ 200,000.00)]

Señores
COMITÉ DE SELECCIÓN
ADJUDICACIÓN SIMPLIFICADA N° 01-2024-MDSPP/CS-1
Presente.-

Mediante el presente el que se suscribe, [.....], representante común del consorcio [CONSIGNAR EL NOMBRE DEL CONSORCIO], solicito la asignación de la bonificación del diez por ciento (10%) sobre el puntaje total en [CONSIGNAR EL ÍTEM O ÍTEMS, SEGÚN CORRESPONDA, EN LOS QUE SE SOLICITA LA BONIFICACIÓN] debido a que los domicilios de todos los integrantes del consorcio se encuentran ubicados en la provincia o provincias colindantes donde se ejecuta la prestación.

[CONSIGNAR CIUDAD Y FECHA]

.....
**Firma, Nombres y Apellidos del representante
común del consorcio**

Importante

- Para asignar la bonificación, el órgano encargado de las contrataciones o el comité de selección, según corresponda, verifica el domicilio consignado de los integrantes del consorcio, en el Registro Nacional de Proveedores (RNP).
- Para que un consorcio pueda acceder a la bonificación, cada uno de sus integrantes debe cumplir con las condiciones establecidas en el literal f) del artículo 50 del Reglamento.

ANEXO N° 11

SOLICITUD DE BONIFICACIÓN DEL CINCO POR CIENTO (5%) POR TENER LA CONDICIÓN DE MICRO Y PEQUEÑA EMPRESA

Señores
COMITÉ DE SELECCIÓN
ADJUDICACIÓN SIMPLIFICADA N° 01-2024-MDSPP/CS-1
Presente.-

Mediante el presente el suscrito, postor y/o Representante legal de [CONSIGNAR EN CASO DE SER PERSONA JURÍDICA], solicito la asignación de la bonificación del cinco por ciento (5%) sobre el puntaje total obtenido, debido a que mi representada cuenta con la condición de micro y pequeña empresa.

[CONSIGNAR CIUDAD Y FECHA]

Firma, Nombres y Apellidos del postor o
Representante legal o común, según corresponda

Importante

- Para asignar la bonificación, el órgano encargado de las contrataciones o comité de selección, según corresponda, verifica la página web del Ministerio de Trabajo y Promoción del Empleo en la sección consulta de empresas acreditadas en el REMYPE en el link <http://www2.trabajo.gob.pe/servicios-en-linea-2-2/>.
- Para que un consorcio pueda acceder a la bonificación, cada uno de sus integrantes debe cumplir con la condición de micro y pequeña empresa.

**AUTORIZACIÓN DE NOTIFICACIÓN DE LA DECISIÓN DE LA ENTIDAD SOBRE LA
SOLICITUD DE AMPLIACIÓN DE PLAZO MEDIANTE MEDIOS ELECTRÓNICOS DE
COMUNICACIÓN**

(DOCUMENTO A PRESENTAR EN EL PERFECCIONAMIENTO DEL CONTRATO)

Señores

COMITÉ DE SELECCIÓN

ADJUDICACIÓN SIMPLIFICADA N° 01-2024-MDSPP/CS-1

Presente.-

El que se suscribe, [...], postor adjudicado y/o Representante Legal de [CONSIGNAR EN CASO DE SER PERSONA JURÍDICA], identificado con [CONSIGNAR TIPO DE DOCUMENTO DE IDENTIDAD] N° [CONSIGNAR NÚMERO DE DOCUMENTO DE IDENTIDAD], autorizo que durante la ejecución del contrato se me notifique al correo electrónico [INDICAR EL CORREO ELECTRÓNICO] lo siguiente:

✓ Notificación de la decisión de la Entidad respecto a la solicitud de ampliación de plazo.

[CONSIGNAR CIUDAD Y FECHA]

.....
**Firma, Nombres y Apellidos del postor o
Representante legal o común, según
corresponda**

Importante

La notificación de la decisión de la Entidad respecto a la solicitud de ampliación de plazo se efectúa por medios electrónicos de comunicación, siempre que se cuente con la autorización correspondiente y sea posible obtener un acuse de recibo a través del mecanismo utilizado.