

○ BASES ESTÁNDAR DE ADJUDICACIÓN SIMPLIFICADA PARA LA CONTRATACIÓN DE LA EJECUCIÓN DE OBRAS

- *Aprobado mediante Directiva N°001-2019-OSCE/CD*



- **SUB DIRECCIÓN DE NORMATIVIDAD – DIRECCIÓN TÉCNICO NORMATIVA**
- ORGANISMO SUPERVISOR DE LAS CONTRATACIONES DEL ESTADO - OSCE

SIMBOLOGÍA UTILIZADA:

N°	Símbolo	Descripción
1	[ABC] / [.....]	La información solicitada dentro de los corchetes sombreados debe ser completada por la Entidad durante la elaboración de las bases.
2	[ABC] / [.....]	Es una indicación, o información que deberá ser completada por la Entidad con posterioridad al otorgamiento de la buena pro para el caso específico de la elaboración de la PROFORMA DEL CONTRATO; o por los proveedores, en el caso de los ANEXOS de la oferta.
3	<div>Importante</div> <div>• Abc</div>	Se refiere a consideraciones importantes a tener en cuenta por el órgano encargado de las contrataciones o comité de selección, según corresponda, y por los proveedores.
4	<div>Advertencia</div> <div>• Abc</div>	Se refiere a advertencias a tener en cuenta por el órgano encargado de las contrataciones o comité de selección, según corresponda, y por los proveedores.
5	<div>Importante para la Entidad</div> <div>• Xyz</div>	Se refiere a consideraciones importantes a tener en cuenta por el órgano encargado de las contrataciones o comité de selección, según corresponda, y deben ser eliminadas una vez culminada la elaboración de las bases.

CARACTERÍSTICAS DEL DOCUMENTO:

Las bases estándar deben ser elaboradas en formato WORD, y deben tener las siguientes características:

N°	Características	Parámetros
1	Márgenes	SUPERIOR : 2.5 CM INFERIOR: 2.5 CM IZQUIERDA: 2.5 CM DERECHA: 2.5 CM
2	Fuente	Arial
3	Estilo de Fuente	Normal: Para el contenido en general Cursiva: Para el encabezado y pie de página Para las Consideraciones importantes (Ítem 3 del cuadro anterior)
4	Color de Fuente	Automático: Para el contenido en general Azul : Para las Consideraciones importantes (Ítem 3 del cuadro anterior)
5	Tamaño de Letra	16 : Para las dos primeras hojas de las Secciones General y Específica 11 : Para el nombre de los Capítulos. 10 : Para el cuerpo del documento en general 9 : Para el encabezado y pie de página Para el contenido de los cuadros, pudiendo variar, según la necesidad 8 : Para las Notas al pie
6	Alineación	Justificada: Para el contenido en general y notas al pie. Centrada : Para la primera página, los títulos de las Secciones y nombres de los Capítulos)
7	Interlineado	Sencillo
8	Espaciado	Anterior : 0 Posterior : 0
9	Subrayado	Para los nombres de las Secciones y para resaltar o hacer hincapié en algún concepto

INSTRUCCIONES DE USO:

- Una vez registrada la información solicitada dentro de los corchetes sombreados en gris, el texto deberá quedar en letra tamaño 10, con estilo normal, sin formato de negrita y sin sombrear.
- La nota **IMPORTANTE** no puede ser modificada ni eliminada en la Sección General. En el caso de la Sección Específica debe seguirse la instrucción que se indica en dicha nota.

Elaboradas en enero de 2019
Modificadas en marzo 2019, junio 2019, diciembre 2019, julio 2020, julio y diciembre de 2021, setiembre y octubre 2022



BASES INTEGRADAS DE ADJUDICACIÓN SIMPLIFICADA PARA LA CONTRATACIÓN DE LA EJECUCIÓN DE OBRAS¹

ADJUDICACIÓN SIMPLIFICADA N° 21-2024-MPCH-J/CS PRIMERA CONVOCATORIA

**CONTRATACIÓN DE LA EJECUCIÓN DE LA OBRA
DENOMINADA: MEJORAMIENTO DEL SERVICIO DE
PRÁCTICA DEPORTIVA Y RECREATIVA EN LOS CENTROS
POBLADOS VISTA ALEGRE Y ALTO PAVITA Y EN LAS
COMUNIDADES DE MOLINO KAPIA, MOLINO HUMACATA,
DISTRITO DE ZEPITA, ANCOAQUE QUILCANI DEL
DISTRITO DE JULI - PROVINCIA DE CHUCUITO -
DEPARTAMENTO DE PUNO.**

CHUCUITO – JULI, AGOSTO DE 2024

¹ ESTAS BASES SE UTILIZARÁN PARA LA CONTRATACIÓN DE LA EJECUCIÓN DE OBRAS. PARA TAL EFECTO, SE DEBERÁ TENER EN CUENTA LA SIGUIENTE DEFINICIÓN:

OBRA: CONSTRUCCIÓN, RECONSTRUCCIÓN, REHABILITACIÓN, REMODELACIÓN, MEJORAMIENTO, DEMOLICIÓN, RENOVACIÓN, AMPLIACIÓN Y HABILITACIÓN DE BIENES INMUEBLES, TALES COMO EDIFICACIONES, ESTRUCTURAS, EXCAVACIONES, PERFORACIONES, CARRETERAS, PUENTES, ENTRE OTROS, QUE REQUIEREN DIRECCIÓN TÉCNICA, EXPEDIENTE TÉCNICO, MANO DE OBRA, MATERIALES Y/O EQUIPOS.



DEBER DE COLABORACIÓN

La Entidad y todo proveedor que se someta a las presentes Bases, sea como participante, postor y/o contratista, deben conducir su actuación conforme a los principios previstos en la Ley de Contrataciones del Estado.

En este contexto, se encuentran obligados a prestar su colaboración al OSCE y a la Secretaría Técnica de la Comisión de Defensa de la Libre Competencia del INDECOPI, en todo momento según corresponda a sus competencias, a fin de comunicar presuntos casos de fraude, colusión y corrupción por parte de los funcionarios y servidores de la Entidad, así como los proveedores y demás actores que participan en el proceso de contratación.

De igual forma, deben poner en conocimiento del OSCE y a la Secretaría Técnica de la Comisión de Defensa de la Libre Competencia del INDECOPI los indicios de conductas anticompetitivas que se presenten durante el proceso de contratación, en los términos del Decreto Legislativo N° 1034, "Ley de Represión de Conductas Anticompetitivas", o norma que la sustituya, así como las demás normas de la materia.

La Entidad y todo proveedor que se someta a las presentes Bases, sea como participante, postor y/o contratista del proceso de contratación deben permitir al OSCE o a la Secretaría Técnica de la Comisión de Defensa de la Libre Competencia del INDECOPI el acceso a la información referida a las contrataciones del Estado que sea requerida, prestar testimonio o absolución de posiciones que se requieran, entre otras formas de colaboración.



SECCIÓN GENERAL

DISPOSICIONES COMUNES DEL PROCEDIMIENTO DE SELECCIÓN

(ESTA SECCIÓN NO DEBE SER MODIFICADA EN NINGÚN EXTREMO, BAJO SANCIÓN DE NULIDAD)



CAPÍTULO I ETAPAS DEL PROCEDIMIENTO DE SELECCIÓN

1.1. REFERENCIAS

Cuando en el presente documento se mencione la palabra Ley, se entiende que se está haciendo referencia a la Ley N° 30225, Ley de Contrataciones del Estado, y cuando se mencione la palabra Reglamento, se entiende que se está haciendo referencia al Reglamento de la Ley de Contrataciones del Estado aprobado por Decreto Supremo N° 344-2018-EF.

Las referidas normas incluyen sus respectivas modificaciones, de ser el caso.

1.2. CONVOCATORIA

Se realiza a través de su publicación en el SEACE de conformidad con lo señalado en el artículo 54 del Reglamento, en la fecha señalada en el calendario del procedimiento de selección, debiendo adjuntar las bases.

1.3. REGISTRO DE PARTICIPANTES

El registro de participantes se realiza conforme al artículo 55 del Reglamento. En el caso de un consorcio, basta que se registre uno (1) de sus integrantes.

Importante

- *PARA REGISTRARSE COMO PARTICIPANTE EN UN PROCEDIMIENTO DE SELECCIÓN CONVOCADO POR LAS ENTIDADES DEL ESTADO PERUANO, ES NECESARIO QUE LOS PROVEEDORES CUENTEN CON INSCRIPCIÓN VIGENTE Y ESTAR HABILITADOS ANTE EL REGISTRO NACIONAL DE PROVEEDORES (RNP) QUE ADMINISTRA EL ORGANISMO SUPERVISOR DE LAS CONTRATACIONES DEL ESTADO (OSCE). PARA OBTENER MAYOR INFORMACIÓN, SE PUEDE INGRESAR A LA SIGUIENTE DIRECCIÓN ELECTRÓNICA: WWW.RNP.GOB.PE.*
- *LOS PROVEEDORES QUE DESEEN REGISTRAR SU PARTICIPACIÓN DEBEN INGRESAR AL SEACE UTILIZANDO SU CERTIFICADO SEACE (USUARIO Y CONTRASEÑA). ASIMISMO, DEBEN OBSERVAR LAS INSTRUCCIONES SEÑALADAS EN EL DOCUMENTO DE ORIENTACIÓN "GUÍA PARA EL REGISTRO DE PARTICIPANTES ELECTRÓNICO" PUBLICADO EN [HTTPS://WWW2.SEACE.GOB.PE/](https://WWW2.SEACE.GOB.PE/).*
- *EN CASO LOS PROVEEDORES NO CUENTEN CON INSCRIPCIÓN VIGENTE EN EL RNP Y/O SE ENCUENTREN INHABILITADOS O SUSPENDIDOS PARA SER PARTICIPANTES, POSTORES Y/O CONTRATISTAS, EL SEACE RESTRINGIRÁ SU REGISTRO, QUEDANDO A POTESTAD DE ESTOS INTENTAR NUEVAMENTE REGISTRAR SU PARTICIPACIÓN EN EL PROCEDIMIENTO DE SELECCIÓN EN CUALQUIER OTRO MOMENTO, DENTRO DEL PLAZO ESTABLECIDO PARA DICHA ETAPA, SIEMPRE QUE HAYA OBTENIDO LA VIGENCIA DE SU INSCRIPCIÓN O QUEDADO SIN EFECTO LA SANCIÓN QUE LE IMPUSO EL TRIBUNAL DE CONTRATACIONES DEL ESTADO.*

1.4. FORMULACIÓN DE CONSULTAS Y OBSERVACIONES A LAS BASES

La formulación de consultas y observaciones a las bases se efectúa de conformidad con lo establecido en los numerales 72.1 y 72.2 del artículo 72 del Reglamento, así como el literal a) del artículo 89 del Reglamento.

Importante



No pueden formularse consultas ni observaciones respecto del contenido de una ficha de homologación aprobada. Las consultas y observaciones que se formulen sobre el particular, se tienen como no presentadas.

1.5. ABSOLUCIÓN DE CONSULTAS, OBSERVACIONES E INTEGRACIÓN DE BASES

La absolución de consultas, observaciones e integración de las bases se realizan conforme a las disposiciones previstas en el numeral 72.4 y el literal a) del artículo 89 del Reglamento.

Importante

- *NO SE ABSOLVERÁN CONSULTAS Y OBSERVACIONES A LAS BASES QUE SE PRESENTEN EN FORMA FÍSICA.*
- *CUANDO EXISTA DIVERGENCIA ENTRE LO INDICADO EN EL PLIEGO DE ABSOLUCIÓN DE CONSULTAS Y OBSERVACIONES Y LA INTEGRACIÓN DE BASES, PREVALECE LO ABSUELTO EN EL REFERIDO PLIEGO; SIN PERJUICIO, DEL DESLINDE DE RESPONSABILIDADES CORRESPONDIENTE.*

1.6. FORMA DE PRESENTACIÓN DE OFERTAS

Las ofertas se presentan conforme lo establecido en el artículo 59 y en el artículo 90 del Reglamento.

LAS DECLARACIONES JURADAS, FORMATOS O FORMULARIOS PREVISTOS EN LAS BASES QUE CONFORMAN LA OFERTA DEBEN ESTAR DEBIDAMENTE FIRMADOS POR EL POSTOR (FIRMA MANUSCRITA O DIGITAL, SEGÚN LA LEY N° 27269, LEY DE FIRMAS Y CERTIFICADOS DIGITALES²). LOS DEMÁS DOCUMENTOS DEBEN SER VISADOS POR EL POSTOR. EN EL CASO DE PERSONA JURÍDICA, POR SU REPRESENTANTE LEGAL, APODERADO O MANDATARIO DESIGNADO PARA DICHO FIN Y, EN EL CASO DE PERSONA NATURAL, POR ESTE O SU APODERADO. NO SE ACEPTA EL PEGADO DE LA IMAGEN DE UNA FIRMA O VISTO. LAS OFERTAS SE PRESENTAN FOLIADAS.

Importante

- *LOS FORMULARIOS ELECTRÓNICOS QUE SE ENCUENTRAN EN EL SEACE Y QUE LOS PROVEEDORES DEBEN LLENAR PARA PRESENTAR SUS OFERTAS, TIENEN CARÁCTER DE DECLARACIÓN JURADA.*
- *En caso la información contenida en los documentos escaneados que conforman la oferta no coincida con lo declarado a través del SEACE, prevalece la información declarada en los documentos escaneados.*
- *NO SE TOMARÁN EN CUENTA LAS OFERTAS QUE SE PRESENTEN EN FÍSICO A LA ENTIDAD.*

1.7. PRESENTACIÓN Y APERTURA DE OFERTAS

El participante presentará su oferta de manera electrónica a través del SEACE, desde las 00:01 horas hasta las 23:59 horas del día establecido para el efecto en el cronograma del procedimiento; adjuntando el archivo digitalizado que contenga los documentos que conforman la oferta de acuerdo a lo requerido en las bases.

El participante debe verificar antes de su envío, bajo su responsabilidad, que el archivo pueda ser descargado y su contenido sea legible.

2 PARA MAYOR INFORMACIÓN SOBRE LA NORMATIVA DE FIRMAS Y CERTIFICADOS DIGITALES INGRESAR A:
[HTTPS://WWW.INDECOPI.GOB.PE/WEB/FIRMAS-DIGITALES/FIRMAR-Y-CERTIFICADOS-DIGITALES](https://www.indecopi.gob.pe/web/firmas-digitales/firmar-y-certificados-digitales)



Importante

Los integrantes de un consorcio no pueden presentar ofertas individuales ni conformar más de un consorcio en un procedimiento de selección, o en un determinado ítem cuando se trate de procedimientos de selección según relación de ítems.

En la apertura electrónica de la oferta, el órgano encargado de las contrataciones o comité de selección, según corresponda, verifica la presentación de lo exigido en la sección específica de las bases de conformidad con el numeral 73.2 del artículo 73 del Reglamento. De no cumplir con lo requerido, la oferta se considera no admitida.

Asimismo, el órgano encargado de las contrataciones o comité de selección, según corresponda, declara no admitidas las ofertas que se encuentran por debajo del noventa por ciento (90%) del valor referencial o que excedan en más del diez por ciento (10%) del valor referencial.

1.8. EVALUACIÓN DE LAS OFERTAS

La evaluación consiste en la aplicación de los factores de evaluación previstos en el Capítulo IV de la sección específica de las bases a las ofertas admitidas, con el objeto de determinar la oferta con el mejor puntaje y el orden de prelación de las ofertas.

PARA DETERMINAR LA OFERTA CON EL MEJOR PUNTAJE, SE TOMA EN CUENTA LO INDICADO EN EL NUMERAL 74.2 DEL ARTÍCULO 74 DEL REGLAMENTO.

En el supuesto de que dos (2) o más ofertas empaten, la determinación del orden de prelación de las ofertas empatadas se efectúa siguiendo estrictamente el orden establecido en el numeral 91.1 del artículo 91 del Reglamento.

El desempate mediante sorteo se realiza de manera electrónica a través del SEACE.

Importante

En el caso de contratación de obras que se ejecuten fuera de la provincia de Lima y Callao, cuyo valor referencial no supere los novecientos mil Soles (S/ 900,000.00), a solicitud del postor se asigna una bonificación equivalente al diez por ciento (10%) sobre el puntaje total obtenido por los postores con domicilio en la provincia donde se ejecuta la obra, o en las provincias colindantes, sean o no pertenecientes al mismo departamento o región. El domicilio es el consignado en la constancia de inscripción ante el RNP3. Lo mismo aplica en el caso de procedimientos de selección por relación de ítems, cuando algún ítem no supera el monto señalado anteriormente.

1.9. CALIFICACIÓN DE OFERTAS

Luego de culminada la evaluación, el órgano encargado de las contrataciones o comité de selección, según corresponda califica a los postores que obtuvieron el primer, segundo, tercer y cuarto lugar, según el orden de prelación, verificando que cumplan con los requisitos de calificación detallados en el numeral 3.2 del Capítulo III de la sección específica de las bases. La oferta del postor que no cumpla con los requisitos de calificación es descalificada.

Si alguno de los cuatro (4) postores no cumple con los requisitos de calificación, se aplica lo establecido en los numerales 75.2 y 75.3 del artículo 75 del Reglamento.



1.10. SUBSANACIÓN DE LAS OFERTAS

La subsanación de las ofertas se sujeta a lo establecido en el artículo 60 del Reglamento. La corrección aritmética a la que hace referencia el numeral 60.4 de dicho artículo procede para la ejecución de obras a suma alzada.

El plazo que se otorgue para la subsanación no puede ser inferior a un (1) día hábil.

La solicitud de subsanación se realiza de manera electrónica a través del SEACE y será remitida al correo electrónico consignado por el postor al momento de realizar su inscripción en el RNP, siendo su responsabilidad el permanente seguimiento de las notificaciones a dicho correo. La notificación de la solicitud se entiende efectuada el día de su envío al correo electrónico.

La presentación de las subsanaciones se realiza a través del SEACE. No se tomará en cuenta la subsanación que se presente en físico a la Entidad.

1.11. RECHAZO DE LAS OFERTAS

Previo al otorgamiento de la buena pro, el comité de selección revisa las ofertas económicas que cumplen los requisitos de calificación, de conformidad con lo establecido para el rechazo de ofertas, previsto en el artículo 68 del Reglamento, de ser el caso.

De rechazarse alguna de las ofertas calificadas, el órgano encargado de las contrataciones o comité de selección, según corresponda, revisa el cumplimiento de los requisitos de calificación de los postores que siguen en el orden de prelación, en caso las hubiere.

1.12. OTORGAMIENTO DE LA BUENA PRO

Definida la oferta ganadora, el órgano encargado de las contrataciones o comité de selección, según corresponda, otorga la buena pro, mediante su publicación en el SEACE, incluyendo el cuadro comparativo y las actas debidamente motivadas de los resultados de la admisión, no admisión, evaluación, calificación, descalificación, rechazo y el otorgamiento de la buena pro.

1.13. CONSENTIMIENTO DE LA BUENA PRO

Cuando se hayan presentado dos (2) o más ofertas, el consentimiento de la buena pro se produce a los cinco (5) días hábiles siguientes de la notificación de su otorgamiento, sin que los postores hayan ejercido el derecho de interponer el recurso de apelación.

En caso que se haya presentado una sola oferta, el consentimiento de la buena pro se produce el mismo día de la notificación de su otorgamiento.

El consentimiento del otorgamiento de la buena pro se publica en el SEACE al día hábil siguiente de producido.

Importante



Una vez consentido el otorgamiento de la buena pro, el órgano encargado de las contrataciones o el órgano de la Entidad al que se haya asignado tal función realiza la verificación de la oferta presentada por el postor ganador de la buena pro conforme lo establecido en el numeral 64.6 del artículo 64 del Reglamento.



CAPÍTULO II

SOLUCIÓN DE CONTROVERSIAS DURANTE EL PROCEDIMIENTO DE SELECCIÓN

2.1. RECURSO DE APELACIÓN

A TRAVÉS DEL RECURSO DE APELACIÓN SE PUEDEN IMPUGNAR LOS ACTOS DICTADOS DURANTE EL DESARROLLO DEL PROCEDIMIENTO DE SELECCIÓN HASTA ANTES DEL PERFECCIONAMIENTO DEL CONTRATO.

EL RECURSO DE APELACIÓN SE PRESENTA ANTE LA ENTIDAD CONVOCANTE, Y ES CONOCIDO Y RESUELTO POR SU TITULAR, CUANDO EL VALOR REFERENCIAL SEA IGUAL O MENOR A CINCUENTA (50) UIT. CUANDO EL VALOR REFERENCIAL SEA MAYOR A DICHO MONTO, EL RECURSO DE APELACIÓN SE PRESENTA ANTE Y ES RESUELTO POR EL TRIBUNAL DE CONTRATACIONES DEL ESTADO.

En los procedimientos de selección según relación de ítems, el valor referencial total del procedimiento determina ante quién se presenta el recurso de apelación.

LOS ACTOS QUE DECLAREN LA NULIDAD DE OFICIO, LA CANCELACIÓN DEL PROCEDIMIENTO DE SELECCIÓN Y OTROS ACTOS EMITIDOS POR EL TITULAR DE LA ENTIDAD QUE AFECTEN LA CONTINUIDAD DE ESTE, SE IMPUGNAN ANTE EL TRIBUNAL DE CONTRATACIONES DEL ESTADO.

Importante

- *UNA VEZ OTORGADA LA BUENA PRO, EL ÓRGANO ENCARGADO DE LAS CONTRATACIONES O COMITÉ DE SELECCIÓN, SEGÚN CORRESPONDA, ESTÁ EN LA OBLIGACIÓN DE PERMITIR EL ACCESO DE LOS PARTICIPANTES Y POSTORES AL EXPEDIENTE DE CONTRATACIÓN, SALVO LA INFORMACIÓN CALIFICADA COMO SECRETA, CONFIDENCIAL O RESERVADA POR LA NORMATIVA DE LA MATERIA, A MÁS TARDAR DENTRO DEL DÍA SIGUIENTE DE HABERSE SOLICITADO POR ESCRITO.*

LUEGO DE OTORGADA LA BUENA PRO NO SE DA A CONOCER LAS OFERTAS CUYOS REQUISITOS DE CALIFICACIÓN NO FUERON ANALIZADOS Y REVISADOS POR EL ÓRGANO ENCARGADO DE LAS CONTRATACIONES O COMITÉ DE SELECCIÓN, SEGÚN CORRESPONDA.

- *A EFECTOS DE RECOGER LA INFORMACIÓN DE SU INTERÉS, LOS POSTORES PUEDEN VALERSE DE DISTINTOS MEDIOS, TALES COMO: (I) LA LECTURA Y/O TOMA DE APUNTES, (II) LA CAPTURA Y ALMACENAMIENTO DE IMÁGENES, E INCLUSO (III) PUEDEN SOLICITAR COPIA DE LA DOCUMENTACIÓN OBRANTE EN EL EXPEDIENTE, SIENDO QUE, EN ESTE ÚLTIMO CASO, LA ENTIDAD DEBERÁ ENTREGAR DICHA DOCUMENTACIÓN EN EL MENOR TIEMPO POSIBLE, PREVIO PAGO POR TAL CONCEPTO.*
- *EL RECURSO DE APELACIÓN SE PRESENTA ANTE LA MESA DE PARTES DEL TRIBUNAL O ANTE LAS OFICINAS DESCONCENTRADAS DEL OSCE O EN LA UNIDAD DE TRÁMITE DOCUMENTARIO DE LA ENTIDAD, SEGÚN CORRESPONDA.*

2.2. PLAZOS DE INTERPOSICIÓN DEL RECURSO DE APELACIÓN

LA APELACIÓN CONTRA EL OTORGAMIENTO DE LA BUENA PRO O CONTRA LOS ACTOS DICTADOS CON ANTERIORIDAD A ELLA SE INTERPONE DENTRO DE LOS CINCO (5) DÍAS HÁBILES SIGUIENTES DE HABERSE NOTIFICADO EL OTORGAMIENTO DE LA BUENA PRO.

La apelación contra los actos dictados con posterioridad al otorgamiento de la buena pro, contra la declaración de nulidad, cancelación y declaratoria de desierto del procedimiento, se interpone dentro de los cinco (5) días hábiles siguientes de haberse tomado conocimiento del acto que se desea impugnar.



CAPÍTULO III DEL CONTRATO

3.1. PERFECCIONAMIENTO DEL CONTRATO

LOS PLAZOS Y EL PROCEDIMIENTO PARA PERFECCIONAR EL CONTRATO SE REALIZAN CONFORME A LO INDICADO EN EL ARTÍCULO 141 DEL REGLAMENTO.

Para perfeccionar el contrato, el postor ganador de la buena pro debe presentar los documentos señalados en los artículos 139 y 175 del Reglamento, así como los previstos en la sección específica de las bases.

3.2. GARANTÍAS

LAS GARANTÍAS QUE DEBEN OTORGAR LOS POSTORES Y/O CONTRATISTAS, SEGÚN CORRESPONDA, SON LAS DE FIEL CUMPLIMIENTO DEL CONTRATO Y POR LOS ADELANTOS.

3.2.1. GARANTÍA DE FIEL CUMPLIMIENTO

Como requisito indispensable para perfeccionar el contrato, el postor ganador debe entregar a la Entidad la garantía de fiel cumplimiento del mismo por una suma equivalente al diez por ciento (10%) del monto del contrato original. Esta se mantiene vigente hasta el consentimiento de la liquidación final.

Importante

En los contratos de ejecución de obras que celebren las Entidades con las micro y pequeñas empresas, estas últimas pueden otorgar como garantía de fiel cumplimiento el diez por ciento (10%) del monto del contrato original, porcentaje que es retenido por la Entidad durante la primera mitad del número total de pagos a realizarse, de forma prorrateada en cada pago, con cargo a ser devuelto a la finalización del mismo, conforme lo establece el artículo 149 del Reglamento, siempre que:

- a) EL PROCEDIMIENTO DE SELECCIÓN ORIGINAL DEL CUAL DERIVE EL CONTRATO A SUSCRIBIRSE SEA UNA ADJUDICACIÓN SIMPLIFICADA.*
- b) EL PLAZO DE EJECUCIÓN DE LA OBRA SEA IGUAL O MAYOR A SESENTA (60) DÍAS CALENDARIO; Y,*
- c) EL PAGO A FAVOR DEL CONTRATISTA CONSIDERE, AL MENOS, DOS (2) VALORIZACIONES PERIÓDICAS, EN FUNCIÓN DEL AVANCE DE OBRA.*

3.2.2. GARANTÍA DE FIEL CUMPLIMIENTO POR PRESTACIONES ACCESORIAS

EN LAS CONTRATACIONES QUE CONLLEVEN LA EJECUCIÓN DE PRESTACIONES ACCESORIAS, TALES COMO MANTENIMIENTO, REPARACIÓN O ACTIVIDADES AFINES, SE OTORGA UNA GARANTÍA ADICIONAL POR UNA SUMA EQUIVALENTE AL DIEZ POR CIENTO (10%) DEL MONTO DEL CONTRATO DE LA PRESTACIÓN ACCESORIA, LA MISMA QUE DEBE SER RENOVADA PERIÓDICAMENTE HASTA EL CUMPLIMIENTO TOTAL DE LAS OBLIGACIONES GARANTIZADAS.

3.2.3. GARANTÍA POR ADELANTO

EN CASO SE HAYA PREVISTO EN LA SECCIÓN ESPECÍFICA DE LAS BASES LA ENTREGA DE ADELANTOS, EL CONTRATISTA DEBE PRESENTAR UNA GARANTÍA EMITIDA POR IDÉNTICO MONTO CONFORME A LO ESTIPULADO EN EL ARTÍCULO 153 DEL REGLAMENTO.



3.3. REQUISITOS DE LAS GARANTÍAS

LAS GARANTÍAS QUE SE PRESENTEN DEBEN SER INCONDICIONALES, SOLIDARIAS, IRREVOCABLES Y DE REALIZACIÓN AUTOMÁTICA EN EL PAÍS, AL SOLO REQUERIMIENTO DE LA ENTIDAD. ASIMISMO, DEBEN SER EMITIDAS POR EMPRESAS QUE SE ENCUENTREN BAJO LA SUPERVISIÓN DIRECTA DE LA SUPERINTENDENCIA DE BANCA, SEGUROS Y ADMINISTRADORAS PRIVADAS DE FONDOS DE PENSIONES, Y QUE CUENTEN CON CLASIFICACIÓN DE RIESGO B O SUPERIOR. ASIMISMO, DEBEN ESTAR AUTORIZADAS PARA EMITIR GARANTÍAS; O ESTAR CONSIDERADAS EN LA ÚLTIMA LISTA DE BANCOS EXTRANJEROS DE PRIMERA CATEGORÍA QUE PERIÓDICAMENTE PUBLICA EL BANCO CENTRAL DE RESERVA DEL PERÚ.

Importante

Corresponde a la Entidad verificar que las garantías presentadas por el postor ganador de la buena pro y/o contratista cumplan con los requisitos y condiciones necesarios para su aceptación y eventual ejecución; sin perjuicio de la determinación de las responsabilidades funcionales que correspondan.

Advertencia

Los funcionarios de las Entidades no deben aceptar garantías emitidas bajo condiciones distintas a las establecidas en el presente numeral, debiendo tener en cuenta lo siguiente:

- 1. LA CLASIFICADORA DE RIESGO QUE ASIGNA LA CLASIFICACIÓN A LA EMPRESA QUE EMITE LA GARANTÍA DEBE ENCONTRARSE LISTADA EN EL PORTAL WEB DE LA SBS ([HTTP://WWW.SBS.GOB.PE/SISTEMA-FINANCIERO/CLASIFICADORAS-DE-RIESGO](http://www.sbs.gob.pe/sistema-financiero/CLASIFICADORAS-DE-RIESGO)).*
- 2. SE DEBE IDENTIFICAR EN LA PÁGINA WEB DE LA CLASIFICADORA DE RIESGO RESPECTIVA, CUÁL ES LA CLASIFICACIÓN VIGENTE DE LA EMPRESA QUE EMITE LA GARANTÍA, CONSIDERANDO LA VIGENCIA A LA FECHA DE EMISIÓN DE LA GARANTÍA.*
- 3. PARA FINES DE LO ESTABLECIDO EN EL ARTÍCULO 148 DEL REGLAMENTO, LA CLASIFICACIÓN DE RIESGO B, INCLUYE LAS CLASIFICACIONES B+ Y B.*
- 4. SI LA EMPRESA QUE OTORGA LA GARANTÍA CUENTA CON MÁS DE UNA CLASIFICACIÓN DE RIESGO EMITIDA POR DISTINTAS EMPRESAS LISTADAS EN EL PORTAL WEB DE LA SBS, BASTARÁ QUE EN UNA DE ELLAS CUMPLA CON LA CLASIFICACIÓN MÍNIMA ESTABLECIDA EN EL REGLAMENTO.*

En caso exista alguna duda sobre la clasificación de riesgo asignada a la empresa emisora de la garantía, se deberá consultar a la clasificadora de riesgos respectiva.

De otro lado, además de cumplir con el requisito referido a la clasificación de riesgo, a efectos de verificar si la empresa emisora se encuentra autorizada por la SBS para emitir garantías, debe revisarse el portal web de dicha Entidad (<http://www.sbs.gob.pe/sistema-financiero/relacion-de-empresas-que-se-encuentran-autorizadas-a-emitar-cartas-fianza>).

Los funcionarios competentes deben verificar la autenticidad de la garantía a través de los mecanismos establecidos (consulta web, teléfono u otros) por la empresa emisora.

3.4. EJECUCIÓN DE GARANTÍAS

LA ENTIDAD PUEDE SOLICITAR LA EJECUCIÓN DE LAS GARANTÍAS CONFORME A LOS SUPUESTOS CONTEMPLADOS EN EL ARTÍCULO 155 DEL REGLAMENTO.

3.5. ADELANTOS

LA ENTIDAD PUEDE ESTABLECER LA ENTREGA DE ADELANTOS DIRECTOS Y ADELANTOS PARA MATERIALES E INSUMOS, Y EN EL CASO DE CONTRATOS BAJO LA MODALIDAD LLAVE EN MANO, PARA EQUIPAMIENTO Y MOBILIARIO, DE CONFORMIDAD CON EL ARTÍCULO 180 DEL REGLAMENTO, SIEMPRE QUE ELLO HAYA SIDO PREVISTO EN LA SECCIÓN ESPECÍFICA DE LAS BASES.



3.6. VALORIZACIONES

Las valorizaciones son la cuantificación económica de un avance físico en la ejecución de la obra, realizada en un período determinado, tienen el carácter de pagos a cuenta y son elaboradas el último día de cada período previsto en la sección específica de las bases, por el inspector o supervisor, según corresponda y el contratista.

En caso se haya suscrito contrato con un consorcio, el pago de las valorizaciones se realizará a quien se indique en el contrato de consorcio.

Advertencia

En caso de retraso en los pagos a cuenta o pago final por parte de la Entidad, salvo que se deba a caso fortuito o fuerza mayor, esta reconoce al contratista los intereses legales correspondientes, de conformidad con el artículo 39 de la Ley y los artículos 1244, 1245 y 1246 del Código Civil, debiendo repetir contra los responsables de la demora injustificada.

3.7. REAJUSTES

Los reajustes se calculan conforme lo indicado en el numeral 38.3 del artículo 38 y el artículo 195 del Reglamento.

Importante

Tanto la elaboración como la aplicación de las fórmulas polinómicas se sujetan a lo dispuesto en el Decreto Supremo N° 011-79-VC y sus modificatorias, ampliatorias y complementarias.

3.8. PENALIDADES

3.8.1. PENALIDAD POR MORA EN LA EJECUCIÓN DE LA PRESTACIÓN

EN CASO DE RETRASO INJUSTIFICADO DEL CONTRATISTA EN LA EJECUCIÓN DE LAS PRESTACIONES OBJETO DEL CONTRATO, LA ENTIDAD LE APLICA AUTOMÁTICAMENTE UNA PENALIDAD POR MORA POR CADA DÍA DE ATRASO, DE CONFORMIDAD CON EL ARTÍCULO 162 DEL REGLAMENTO.

3.8.2. OTRAS PENALIDADES

LA ENTIDAD PUEDE ESTABLECER PENALIDADES DISTINTAS A LA MENCIONADA EN EL NUMERAL PRECEDENTE, SEGÚN LO PREVISTO EN EL ARTÍCULO 163 DEL REGLAMENTO Y LO INDICADO EN LA SECCIÓN ESPECÍFICA DE LAS BASES.

Estos dos tipos de penalidades se calculan en forma independiente y pueden alcanzar cada una un monto máximo equivalente al diez por ciento (10%) del monto del contrato vigente, o de ser el caso, del ítem que debió ejecutarse.

3.9. INCUMPLIMIENTO DEL CONTRATO

Las causales para la resolución del contrato, serán aplicadas de conformidad con el artículo 36 de la Ley y 164 del Reglamento.

3.10. DISPOSICIONES FINALES

TODOS LOS DEMÁS ASPECTOS DEL PRESENTE PROCEDIMIENTO NO CONTEMPLADOS EN LAS BASES SE REGIRÁN SUPLETORIAMENTE POR LA LEY Y SU REGLAMENTO, ASÍ COMO POR LAS DISPOSICIONES LEGALES VIGENTES.



SECCIÓN ESPECÍFICA

CONDICIONES ESPECIALES DEL PROCEDIMIENTO DE SELECCIÓN

(EN ESTA SECCIÓN LA ENTIDAD DEBERÁ COMPLETAR LA INFORMACIÓN EXIGIDA, DE ACUERDO A LAS INSTRUCCIONES INDICADAS)



CAPÍTULO I GENERALIDADES

1.1. ENTIDAD CONVOCANTE

Nombre : MUNICIPALIDAD PROVINCIAL DE CHUCUITO – JULI
RUC N° : 20161244512
Domicilio legal : JR. LOYOLA NRO 104
Teléfono: : 910815543
Correo electrónico: : logistica@munijuli.gob.pe

1.2. OBJETO DE LA CONVOCATORIA

El presente procedimiento de selección tiene por objeto la contratación de la ejecución de la obra **CONTRATACIÓN DE LA EJECUCIÓN DE LA OBRA DENOMINADO: MEJORAMIENTO DEL SERVICIO DE PRÁCTICA DEPORTIVA Y RECREATIVA EN LOS CENTROS POBLADOS VISTA ALEGRE Y ALTO PAVITA Y EN LAS COMUNIDADES DE MOLINO KAPIA, MOLINO HUMACATA, DISTRITO DE ZEPITA, ANCOAQUE QUILCANI DEL DISTRITO DE JULI - PROVINCIA DE CHUCUITO-DEPARTAMENTO DE PUNO.**

Importante para la Entidad

- *EN CASO DE PROCEDIMIENTOS DE SELECCIÓN SEGÚN RELACIÓN DE ÍTEMS O POR PAQUETE CONSIGNAR EL DETALLE DEL OBJETO DE ESTOS.*
- *EN CASO DE PROYECTOS DE INVERSIÓN, SE DEBE CONSIGNAR LA EJECUCIÓN DE LA OBRA MATERIA DE LA CONVOCATORIA, Y NO SU DENOMINACIÓN, SALVO QUE AMBAS COINCIDAN.*

Esta nota deberá ser eliminada una vez culminada la elaboración de las bases.

1.3. VALOR REFERENCIAL⁴

El valor referencial asciende a **S/ 2,209,654.15 (Dos Millones Doscientos Nueve Mil Seiscientos Cincuenta y Cuatro con 15/100 Soles)**, incluidos los impuestos de Ley y cualquier otro concepto que incida en el costo total de la ejecución de la obra. El valor referencial ha sido calculado al mes de **MAYO de 2024.**

Valor Referencial (VR)	Límites ⁵	
	Inferior	Superior
S/ 2,209,654.15 (Dos Millones Doscientos Nueve Mil Seiscientos Cincuenta y Cuatro con 15/100 Soles)	S/ 1,988,688.74 (Un Millón Novecientos Ochenta y Ocho Mil Seiscientos Ochenta y Ocho con 74/100 Soles)	S/ 2,430,619.57 (Dos Millones Cuatrocientos Treinta Mil Seiscientos Diecinueve con 57/100 Soles)

⁴ EL MONTO DEL VALOR REFERENCIAL INDICADO EN ESTA SECCIÓN DE LAS BASES NO DEBE DIFERIR DEL MONTO DEL VALOR REFERENCIAL CONSIGNADO EN LA FICHA DEL PROCEDIMIENTO EN EL SEACE. NO OBSTANTE, DE EXISTIR CONTRADICCIÓN ENTRE ESTOS MONTOS, PRIMARÁ EL MONTO DEL VALOR REFERENCIAL INDICADO EN LAS BASES APROBADAS.



1.4. EXPEDIENTE DE CONTRATACIÓN

Documento y fecha de aprobación del expediente de contratación	:	Resolución de Gerencia Municipal N° 392-2024-MPCH-J/GM, de fecha 16 de julio de 2024
Documento y fecha de aprobación del expediente técnico	:	Resolución de Gerencia Municipal N° 353-2022-MPCH-J/GM, de fecha 28 de octubre de 2022
Documento y fecha de actualización del expediente técnico, de corresponder	:	NO CORRESPONDE
Tipo y número del procedimiento de selección que se convocó para la elaboración del expediente técnico, de corresponder	:	NO CORRESPONDE

1.5. FUENTE DE FINANCIAMIENTO

RECURSOS DETERMINADOS

Importante

LA FUENTE DE FINANCIAMIENTO DEBE CORRESPONDER A AQUELLA PREVISTA EN LA LEY DE EQUILIBRIO FINANCIERO DEL PRESUPUESTO DEL SECTOR PÚBLICO DEL AÑO FISCAL EN EL CUAL SE CONVOCA EL PROCEDIMIENTO DE SELECCIÓN.

1.6. SISTEMA DE CONTRATACIÓN

El presente procedimiento se rige por el sistema de **SUMA ALZADA**, de acuerdo con lo establecido en el expediente de contratación respectivo.

1.7. MODALIDAD DE EJECUCIÓN

NO CORRESPONDE

1.8. ALCANCES DEL REQUERIMIENTO

El alcance de la ejecución de la obra está definido en el Capítulo III de la presente sección de las bases.

1.9. PLAZO DE EJECUCIÓN DE LA OBRA

El plazo de ejecución de la obra materia de la presente convocatoria, es de **noventa (90) días calendario**, en concordancia con lo establecido en el expediente de contratación y en el expediente técnico de obra.

1.10. COSTO DE REPRODUCCIÓN Y ENTREGA DE BASES Y DEL EXPEDIENTE TÉCNICO DE LA OBRA

Los participantes registrados tienen el derecho a recabar las bases y el expediente técnico de la obra en versión impresa o digital, según su elección, para cuyo efecto deben:



Pagar en	: Caja de la entidad.
Recoger en	: Oficina de la Sub Gerencia de Logística y Patrimonio de la Municipalidad Provincial de Chucuito – Juli.
Costo de bases	: Impresa: S/ 10.00
Costo del expediente técnico	: Impreso: S/ 200.00 Digital: S/ 100.00

Las bases y el expediente técnico se entregan inmediatamente después de realizado el pago correspondiente. Excepcionalmente, el expediente técnico en versión impresa puede ser entregado dentro del plazo máximo de un (1) día hábil de efectuado el pago.

Importante

- *LA ENTIDAD DEBE ENTREGAR UNA CONSTANCIA O FORMULARIO DE CARGOS EN DONDE CONSTA QUE EL PARTICIPANTE RECIBIÓ EL EXPEDIENTE TÉCNICO COMPLETO. DICHA CONSTANCIA O FORMULARIO DEBE INCLUIR UN ÍNDICE DEL CONTENIDO DEL EXPEDIENTE TÉCNICO Y NÚMERO DE FOLIOS CORRESPONDIENTES.*
- *EL COSTO DE ENTREGA DEL EJEMPLAR DE LAS BASES Y DEL EXPEDIENTE TÉCNICO, NO PUEDE EXCEDER EL COSTO DE SU REPRODUCCIÓN.*

Advertencia

LAS ENTIDADES DEBEN CAUTELAR BAJO RESPONSABILIDAD QUE LA VERSIÓN IMPRESA Y DIGITAL DEL EXPEDIENTE TÉCNICO CORRESPONDAN A LA VERSIÓN ORIGINAL DEL EXPEDIENTE TÉCNICO APROBADO.

1.11. ACCESO VIRTUAL AL EXPEDIENTE TÉCNICO DE LA OBRA

ADICIONALMENTE, EL EXPEDIENTE TÉCNICO SE ENCUENTRA PUBLICADO EN LA PLATAFORMA DE SEACE (ADJUDICACION SIMPLIFICADA N° 21-2024-MPCH-J/CS-1), EL CUAL ES DE ACCESO LIBRE Y GRATUITO

1.12. BASE LEGAL

- LEY N° 31953 - PRESUPUESTO DEL SECTOR PÚBLICO PARA EL AÑO FISCAL 2024.
- LEY N° 31954 - EQUILIBRIO FINANCIERO DEL PRESUPUESTO DEL SECTOR PÚBLICO PARA EL AÑO FISCAL 2024. TEXTO ÚNICO ORDENADO DE LA LEY N° 30225, LEY DE CONTRATACIONES DEL ESTADO. APROBADO MEDIANTE DECRETO SUPREMO N° 082-2019-EF Y SUS MODIFICATORIAS.
- REGLAMENTO DE LA LEY N°30225, LEY DE CONTRATACIONES DEL ESTADO, APROBADO MEDIANTE DECRETO SUPREMO N° 344-2018-EF Y SUS MODIFICATORIAS.
- TEXTO ÚNICO ORDENADO DE LA LEY N° 27444, LEY DEL PROCEDIMIENTO ADMINISTRATIVO GENERAL, APROBADO MEDIANTE DECRETO SUPREMO N° 004-2019-JUS.
- TEXTO ÚNICO ORDENADO DE LA LEY N° 27806, LEY DE TRANSPARENCIA Y DE ACCESO A LA INFORMACIÓN PÚBLICA, APROBADO MEDIANTE EL DECRETO SUPREMO N° 043-2003-PCM.
- DECRETO LEGISLATIVO N° 295, CÓDIGO CIVIL. - DECRETO SUPREMO N° 011-79-VC.
- LEY N° 28015 LEY DE PROMOCIÓN Y FORMALIZACIÓN DE LA PEQUEÑA MICROEMPRESA.
- LEY N° 27785 LEY ORGÁNICA DEL SISTEMA NACIONAL DE CONTROL Y DE LA CONTRALORÍA GENERAL DE LA REPÚBLICA.
- DIRECTIVAS DEL OSCE.

Las referidas normas incluyen sus respectivas modificaciones, de ser el caso.



CAPÍTULO II DEL PROCEDIMIENTO DE SELECCIÓN

2.1. CALENDARIO DEL PROCEDIMIENTO DE SELECCIÓN

Según el cronograma de la ficha de selección de la convocatoria publicada en el SEACE.

Importante

De conformidad con la vigesimosegunda Disposición Complementaria Final del Reglamento, en caso la Entidad (Ministerios y sus organismos públicos, programas o proyectos adscritos) haya difundido el requerimiento a través del SEACE siguiendo el procedimiento establecido en dicha disposición, no procede formular consultas u observaciones al requerimiento.

2.2. CONTENIDO DE LAS OFERTAS

LA OFERTA CONTENDRÁ, ADEMÁS DE UN ÍNDICE DE DOCUMENTOS⁵, LA SIGUIENTE DOCUMENTACIÓN:

2.2.1. DOCUMENTACIÓN DE PRESENTACIÓN OBLIGATORIA

DOCUMENTOS PARA LA ADMISIÓN DE LA OFERTA

- a) Declaración jurada de datos del postor. (**Anexo N° 1**)
- b) Documento que acredite la representación de quien suscribe la oferta.

EN CASO DE PERSONA JURÍDICA, COPIA DEL CERTIFICADO DE VIGENCIA DE PODER DEL REPRESENTANTE LEGAL, APODERADO O MANDATARIO DESIGNADO PARA TAL EFECTO.

EN CASO DE PERSONA NATURAL, COPIA DEL DOCUMENTO NACIONAL DE IDENTIDAD O DOCUMENTO ANÁLOGO, O DEL CERTIFICADO DE VIGENCIA DE PODER OTORGADO POR PERSONA NATURAL, DEL APODERADO O MANDATARIO, SEGÚN CORRESPONDA.

EN EL CASO DE CONSORCIOS, ESTE DOCUMENTO DEBE SER PRESENTADO POR CADA UNO DE LOS INTEGRANTES DEL CONSORCIO QUE SUSCRIBA LA PROMESA DE CONSORCIO, SEGÚN CORRESPONDA.

Advertencia

De acuerdo con el artículo 4 del Decreto Legislativo N° 1246, las Entidades están prohibidas de exigir a los administrados o usuarios la información que puedan obtener directamente mediante la interoperabilidad a que se refieren los artículos 2 y 3 de dicho Decreto Legislativo. En esa medida, si la Entidad es usuaria de la Plataforma de Interoperabilidad del Estado – PIDE⁶ y siempre que el servicio web se encuentre activo en el Catálogo de Servicios de dicha plataforma, no corresponderá exigir el certificado de vigencia de poder y/o documento nacional de identidad.

⁵ LA OMISIÓN DEL ÍNDICE NO DETERMINA LA NO ADMISIÓN DE LA OFERTA.

⁶ PARA MAYOR INFORMACIÓN DE LAS ENTIDADES USUARIAS Y DEL CATÁLOGO DE SERVICIOS DE LA PLATAFORMA DE INTEROPERABILIDAD DEL ESTADO – PIDE INGRESAR AL SIGUIENTE ENLACE
[HTTPS://WWW.GOBIERNODIGITAL.GOB.PE/INTEROPERABILIDAD/](https://www.gobiernodigital.gob.pe/interoperabilidad/)



- c) Declaración jurada de acuerdo con el literal b) del artículo 52 del Reglamento. **(Anexo N° 2)**
- d) Declaración jurada de cumplimiento del Expediente Técnico, según el numeral 3.1 del Capítulo III de la presente sección. **(Anexo N° 3)**
- e) Declaración jurada de plazo de ejecución de la obra. **(Anexo N° 4)**
- f) Promesa de consorcio con firmas legalizadas, de ser el caso, en la que se consigne los integrantes, el representante común, el domicilio común y las obligaciones a las que se compromete cada uno de los integrantes del consorcio, así como el porcentaje equivalente a dichas obligaciones. **(Anexo N° 5)**
- g) El precio de la oferta en **SOLES** y:
 - ✓ El desagregado de partidas, cuando el procedimiento se haya convocado a suma alzada.
 - ✓ Los precios unitarios, considerando las partidas según lo previsto en el último párrafo del literal b) del artículo 35 del Reglamento.

Asimismo, la oferta incluye el monto de la prestación accesorio, cuando corresponda. **(Anexo N° 6)**

El precio total de la oferta y los subtotales que lo componen deben ser expresados con dos (2) decimales. Los precios unitarios pueden ser expresados con más de dos (2) decimales.

Importante

- *EL ÓRGANO ENCARGADO DE LAS CONTRATACIONES O COMITÉ DE SELECCIÓN, SEGÚN CORRESPONDA, NO PUEDE INCORPORAR DOCUMENTOS ADICIONALES PARA LA ADMISIÓN DE LA OFERTA A LOS ESTABLECIDOS EN ESTE ACÁPITE.*
- *EL ANÁLISIS DE PRECIOS UNITARIOS Y EL DETALLE DE LOS GASTOS GENERALES FIJOS Y VARIABLES DE LA OFERTA SE PRESENTAN PARA EL PERFECCIONAMIENTO DEL CONTRATO.*
- *EL ÓRGANO ENCARGADO DE LAS CONTRATACIONES O COMITÉ DE SELECCIÓN, SEGÚN CORRESPONDA, DECLARA NO ADMITIDAS LAS OFERTAS QUE NO SE ENCUENTREN DENTRO DE LOS LÍMITES DEL VALOR REFERENCIAL PREVISTOS EN EL NUMERAL 28.2 DEL ARTÍCULO 28 DE LA LEY. ASIMISMO, VERIFICA LA PRESENTACIÓN DE LOS DOCUMENTOS REQUERIDOS. DE NO CUMPLIR CON LO REQUERIDO, LA OFERTA SE CONSIDERA NO ADMITIDA.*

DOCUMENTOS PARA ACREDITAR LOS REQUISITOS DE CALIFICACIÓN

Incorporar en la oferta los documentos que acreditan los “**Requisitos de Calificación**” que se detallan en el numeral 3.2 del Capítulo III de la presente sección de las bases.

2.2.2. DOCUMENTACIÓN DE PRESENTACIÓN FACULTATIVA:



- a) En el caso de microempresas y pequeñas empresas integradas por personas con discapacidad, o en el caso de consorcios conformados en su totalidad por estas empresas, deben presentar la constancia o certificado con el cual acredite su inscripción en el Registro de Empresas Promocionales para Personas con Discapacidad⁷.
- b) Solicitud de bonificación del cinco por ciento (5%) por tener la condición de micro y pequeña empresa (**Anexo N°11**).

Advertencia

El órgano encargado de las contrataciones o comité de selección, según corresponda, no podrá exigir al postor la presentación de documentos que no hayan sido indicados en los acápites "Documentos para la admisión de la oferta", "Requisitos de calificación" y "Factores de evaluación".

2.3. REQUISITOS PARA PERFECCIONAR EL CONTRATO

El postor ganador de la buena pro debe presentar los siguientes documentos para perfeccionar el contrato:

- a) Garantía de fiel cumplimiento del contrato.
- b) Garantía de fiel cumplimiento por prestaciones accesorias, de ser el caso.
- c) Solicitud para la constitución del fideicomiso, en el marco de lo establecido en el literal a) del numeral 184.9 del artículo 184 del Reglamento, de ser el caso⁹.
- d) Contrato de consorcio con firmas legalizadas ante Notario de cada uno de los integrantes, de ser el caso.
- e) Código de cuenta interbancaria (CCI) o, en el caso de proveedores no domiciliados, el número de su cuenta bancaria y la entidad bancaria en el exterior.
- f) Copia de la vigencia del poder del representante legal de la empresa que acredite que cuenta con facultades para perfeccionar el contrato, cuando corresponda.
- g) Copia de DNI del postor en caso de persona natural, o de su representante legal en caso de persona jurídica.

Advertencia

De acuerdo con el artículo 4 del Decreto Legislativo N° 1246, las Entidades están prohibidas de exigir a los administrados o usuarios la información que puedan obtener directamente mediante la interoperabilidad a que se refieren los artículos 2 y 3 de dicho Decreto Legislativo. En esa medida, si la Entidad es usuaria de la Plataforma de Interoperabilidad del Estado – PIDE¹⁰ y siempre que el servicio web se encuentre activo en el Catálogo de Servicios de dicha plataforma, no corresponderá exigir los documentos previstos en los literales e) y f).

- h) Domicilio para efectos de la notificación durante la ejecución del contrato.
- i) Autorización de notificación de la decisión de la Entidad sobre la solicitud de ampliación de plazo mediante medios electrónicos de comunicación ¹¹. (**Anexo N°12**)
- j) Constancia de capacidad libre de contratación expedida por el RNP¹².
- k) Programa de Ejecución de Obra (CPM) el cual presenta la ruta crítica y el calendario de avance de obra valorizado.
- l) Calendario de adquisición de materiales e insumos necesarios para la ejecución de obra, en concordancia con el calendario de avance de obra valorizado. Este calendario se actualiza con cada ampliación de plazo otorgada, en concordancia con el calendario de avance de obra valorizado vigente.
- m) Calendario de utilización de equipo, en caso la naturaleza de la contratación lo requiera.
- n) Memoria en la que se señalen las consideraciones que se han tomado en cuenta para la elaboración de los documentos indicados en los literales k), l) y m).
- o) Análisis de precios unitarios de las partidas y detalle de los gastos generales fijos y variables de la oferta, en caso de obras sujetas a precios unitarios¹³.
- p) Desagregado por partidas que dio origen a la oferta, en caso de obras a suma alzada.

⁷ DICHO DOCUMENTO SE TENDRÁ EN CONSIDERACIÓN EN CASO DE EMPATE, CONFORME A LO PREVISTO EN EL ARTÍCULO 91 DEL REGLAMENTO.



- q) Copia de documentos que sustenten la propiedad, la posesión, el compromiso de compra venta o alquiler u otro documento que acredite la disponibilidad del requisito de calificación equipamiento estratégico. En el caso que el postor ganador sea un consorcio los documentos de acreditación de este requisito pueden estar a nombre del consorcio o de uno de sus integrantes.
- r) Copia de los diplomas que acrediten la formación académica requerida del plantel profesional clave, en caso que el grado o título profesional requerido no se encuentre publicado en el Registro Nacional de Grados Académicos y Títulos Profesionales a cargo de la de la Superintendencia Nacional de Educación Superior Universitaria – SUNEDU¹⁴.
- s) Copia de (i) contratos y su respectiva conformidad o (ii) constancias o (iii) certificados o (iv) cualquier otra documentación que, de manera fehaciente demuestre la experiencia del personal que conforma el plantel profesional clave.

Importante

- *LA ENTIDAD DEBE ACEPTAR LAS DIFERENTES DENOMINACIONES UTILIZADAS PARA ACREDITAR LA CARRERA PROFESIONAL REQUERIDA, AUN CUANDO NO COINCIDA LITERALMENTE CON AQUELLA PREVISTA EN LOS REQUISITOS DE CALIFICACIÓN (POR EJEMPLO INGENIERÍA AMBIENTAL, INGENIERÍA EN GESTIÓN AMBIENTAL, INGENIERÍA Y GESTIÓN AMBIENTAL U OTRAS DENOMINACIONES).*
- *LOS DOCUMENTOS QUE ACREDITAN LA EXPERIENCIA DEL PERSONAL DEBEN INCLUIR COMO MÍNIMO LOS NOMBRES Y APELLIDOS DEL PROFESIONAL, EL CARGO DESEMPEÑADO, EL PLAZO DE LA PRESTACIÓN INDICANDO EL DÍA, MES Y AÑO DE INICIO Y CULMINACIÓN, EL NOMBRE DE LA ENTIDAD U ORGANIZACIÓN QUE EMITE EL DOCUMENTO, LA FECHA DE EMISIÓN Y NOMBRES Y APELLIDOS DE QUIEN SUSCRIBE EL DOCUMENTO.*

EN CASO ESTOS DOCUMENTOS ESTABLEZCAN EL PLAZO DE LA EXPERIENCIA ADQUIRIDA POR EL PROFESIONAL EN MESES SIN ESPECIFICAR LOS DÍAS LA ENTIDAD DEBE CONSIDERAR EL MES COMPLETO.

DE PRESENTARSE EXPERIENCIA EJECUTADA PARALELAMENTE (TRASLAPES), PARA EL CÓMPUTO DEL TIEMPO DE DICHA EXPERIENCIA SÓLO SE CONSIDERARÁ UNA VEZ EL PERIODO TRASLAPADO. NO OBSTANTE, DE PRESENTARSE PERIODOS TRASLAPADOS EN EL RESIDENTE DE OBRA, NO SE CONSIDERA NINGUNA DE LAS EXPERIENCIAS ACREDITADAS, SALVO LA EJECUCIÓN DE OBRAS POR PAQUETE.

SE CONSIDERARÁ AQUELLA EXPERIENCIA QUE NO TENGA UNA ANTIGÜEDAD MAYOR A VEINTICINCO (25) AÑOS ANTERIORES A LA FECHA DE LA PRESENTACIÓN DE OFERTAS.

ASIMISMO, LA ENTIDAD DEBE VALORAR DE MANERA INTEGRAL LOS DOCUMENTOS PRESENTADOS PARA ACREDITAR DICHA EXPERIENCIA. EN TAL SENTIDO, AUN CUANDO EN LOS DOCUMENTOS PRESENTADOS LA DENOMINACIÓN DEL CARGO O PUESTO NO COINCIDA LITERALMENTE CON AQUELLA PREVISTA EN LOS REQUISITOS DE CALIFICACIÓN, SE DEBERÁ VALIDAR LA EXPERIENCIA SI LAS ACTIVIDADES QUE REALIZÓ EL PROFESIONAL CORRESPONDEN CON LA FUNCIÓN PROPIA DEL CARGO O PUESTO REQUERIDO.

- *Cuando el postor ganador de la buena pro presenta como plantel profesional clave a profesionales que se encuentren prestando servicios como residente o supervisor en obras contratadas por la Entidad que no cuentan con recepción, procede otorgar plazo adicional para subsanar, conforme lo previsto en el literal a) del artículo 141 del Reglamento.*
- *En caso que el postor ganador de la buena pro sea un consorcio, las garantías que presente este para el perfeccionamiento del contrato, así como durante la ejecución contractual, de ser el caso, además de cumplir con las condiciones establecidas en el artículo 33 de la Ley y en el artículo 148 del Reglamento, deben consignar expresamente el nombre completo o la denominación o razón social de los integrantes del consorcio, en calidad de garantizados, de lo contrario no podrán ser aceptadas por las Entidades. No se cumple el requisito antes indicado si se consigna únicamente la denominación del consorcio, conforme lo dispuesto en la Directiva “Participación de Proveedores en Consorcio en las Contrataciones del Estado”.*
- *En los contratos de ejecución de obras que celebren las Entidades con las micro y pequeñas empresas, estas últimas pueden otorgar como garantía de fiel cumplimiento el diez por ciento (10%) del monto del contrato, porcentaje que es retenido por la Entidad durante la primera mitad del número total de pagos a realizarse, de forma prorrateada en cada pago, con cargo a ser devuelto a la finalización del mismo, conforme lo establece el numeral 149.4 del artículo 149 del Reglamento y numeral 151.3 del artículo 151 del Reglamento, siempre que:*



- a) EL PROCEDIMIENTO DE SELECCIÓN ORIGINAL DEL CUAL DERIVE EL CONTRATO A SUSCRIBIRSE SEA UNA ADJUDICACIÓN SIMPLIFICADA.
- b) EL PLAZO DE EJECUCIÓN DE LA OBRA SEA IGUAL O MAYOR A SESENTA (60) DÍAS CALENDARIO; Y,
- c) EL PAGO A FAVOR DEL CONTRATISTA CONSIDERE, AL MENOS, DOS (2) VALORIZACIONES PERIÓDICAS, EN FUNCIÓN DEL AVANCE DE OBRA.

Para dicho efecto los postores deben encontrarse registrados en el REMYPE, consignando en la Declaración Jurada de Datos del Postor (Anexo N° 1) o en la solicitud de retención de la garantía durante el perfeccionamiento del contrato, que tienen la condición de MYPE, lo cual será verificado por la Entidad en el link <http://www2.trabajo.gob.pe/servicios-en-linea-2-2> opción consulta de empresas acreditadas en el REMYPE.

Importante

- CORRESPONDE A LA ENTIDAD VERIFICAR QUE LAS GARANTÍAS PRESENTADAS POR EL POSTOR GANADOR DE LA BUENA PRO CUMPLAN CON LOS REQUISITOS Y CONDICIONES NECESARIOS PARA SU ACEPTACIÓN Y EVENTUAL EJECUCIÓN; SIN PERJUICIO DE LA DETERMINACIÓN DE LAS RESPONSABILIDADES FUNCIONALES QUE CORRESPONDAN.
- DE CONFORMIDAD CON EL REGLAMENTO CONSULAR DEL PERÚ APROBADO MEDIANTE DECRETO SUPREMO N° 076-2005-RE PARA QUE LOS DOCUMENTOS PÚBLICOS Y PRIVADOS EXTENDIDOS EN EL EXTERIOR TENGAN VALIDEZ EN EL PERÚ, DEBEN ESTAR LEGALIZADOS POR LOS FUNCIONARIOS CONSULARES PERUANOS Y REFRENDADOS POR EL MINISTERIO DE RELACIONES EXTERIORES DEL PERÚ, SALVO QUE SE TRATE DE DOCUMENTOS PÚBLICOS EMITIDOS EN PAÍSES QUE FORMEN PARTE DEL CONVENIO DE LA APOSTILLA, EN CUYO CASO BASTARÁ CON QUE ESTOS CUENTEN CON LA APOSTILLA DE LA HAYA⁸.
- LA ENTIDAD NO PUEDE EXIGIR DOCUMENTACIÓN O INFORMACIÓN ADICIONAL A LA CONSIGNADA EN EL PRESENTE NUMERAL PARA EL PERFECCIONAMIENTO DEL CONTRATO.

2.4. PERFECCIONAMIENTO DEL CONTRATO

El contrato se perfecciona con la suscripción del documento que lo contiene. Para dicho efecto el postor ganador de la buena pro, dentro del plazo previsto en el artículo 141 del Reglamento, debe presentar la documentación requerida en **Mesa de Partes de la Municipalidad Provincial de Chucuito – Juli; sito en el Jr. Loyola N° 104, de lunes a viernes en el horario de 8:00 a 12:00 horas y 13:00 a 16:45 horas.**

NOTA: Los documentos presentados fuera de los horarios señalados se considerarán presentados a las 8:00 horas del día siguiente hábil.

Importante

En el caso de contratación de obras por paquete, se debe suscribir un contrato por cada obra incluida en el paquete.

2.5. ADELANTOS⁹

2.5.1. ADELANTO DIRECTO

“La Entidad otorgará UN (01) ADELANTO DIRECTO por el 10% del monto del contrato original.

El contratista debe solicitar formalmente el ADELANTO DIRECTO dentro de los ocho (8) días siguientes a la suscripción del contrato, adjuntando a su solicitud la garantía por adelantados¹⁰

8 SEGÚN LO PREVISTO EN LA OPINIÓN N° 009-2016/DTN.

9 SI LA ENTIDAD HA PREVISTO LA ENTREGA DE ADELANTOS, DEBE PREVER EL PROCEDIMIENTO PARA SU ENTREGA, CONFORME A LO PREVISTO EN LOS ARTÍCULOS 181 Y 182 DEL REGLAMENTO.

10 DE CONFORMIDAD CON EL ARTÍCULO 153 DEL REGLAMENTO, ESTA GARANTÍA DEBE SER EMITIDA POR IDÉNTICO MONTO Y UN PLAZO



mediante carta fianza o póliza de caución y el comprobante de pago correspondiente. La Entidad debe entregar el monto solicitado dentro de los siete (7) días contados a partir del día siguiente de recibida la solicitud del contratista.

Vencido el plazo para solicitar el adelanto no procede la solicitud.

2.5.2. ADELANTO PARA MATERIALES E INSUMOS

“La Entidad otorgará adelantos para materiales e insumos por el 20% del monto del contrato original, conforme al calendario de adquisición de materiales e insumos presentado por el contratista.

La entrega de los adelantos se realizará en un plazo de siete (07) días calendario previos a la fecha prevista en el calendario de adquisición de materiales e insumos para cada adquisición, con la finalidad que EL CONTRATISTA pueda disponer de los materiales e insumos en la oportunidad prevista en el calendario de avance de obra valorizado. Para tal efecto, EL CONTRATISTA debe solicitar la entrega del adelanto en un plazo de ocho (08) días calendario anteriores al inicio del plazo antes mencionado, adjuntando a su solicitud la garantía por adelantos¹¹ mediante carta fianza o póliza de caución y el comprobante de pago respectivo.

2.6. VALORIZACIONES

El periodo de valorización será **MENSUAL**.

Importante

- CUANDO EL PERIODO DE VALORIZACIÓN ESTABLECIDO POR LA ENTIDAD SEA EL MENSUAL, EL PLAZO DEL PAGO DE LA VALORIZACIÓN SE REGIRÁ POR LO DISPUESTO EN EL NUMERAL 194.7 DEL ARTÍCULO 194 DEL REGLAMENTO. EN CAMBIO, SI LA ENTIDAD PREVÉ UN PERIODO DE VALORIZACIÓN DISTINTO AL MENSUAL, SE DEBE ESTABLECER LOS PLAZOS Y PROCEDIMIENTO APLICABLES PARA LA VALORIZACIÓN, TENIENDO EN CONSIDERACIÓN LO DISPUESTO EN EL NUMERAL 194.6 DEL REFERIDO ARTÍCULO, ASÍ COMO EL PLAZO PARA EL PAGO DE LAS VALORIZACIONES.

- LAS VALORIZACIONES DE OBRA SE PRESENTAN A TRAVÉS DEL MÓDULO DE EJECUCIÓN CONTRACTUAL DEL SEACE. DICHA OBLIGACIÓN APLICA A LOS CONTRATOS DE OBRA QUE DERIVEN DE PROCEDIMIENTOS DE SELECCIÓN PARA LA EJECUCIÓN DE OBRAS, CONVOCADOS A PARTIR DE LA ENTRADA EN VIGENCIA DE LA DIRECTIVA N° 001-2022-OSCE/CD “GESTIÓN DE LAS VALORIZACIONES DE OBRA A TRAVÉS DEL SEACE”¹².

MEDIANTE COMUNICADO EL OSCE PUBLICA Y DIFUNDE LA RELACIÓN DE ENTIDADES OBLIGADAS A USAR LA SECCIÓN DE VALORIZACIONES ELECTRÓNICAS COMO MEDIO PARA LA GESTIÓN DE LAS VALORIZACIONES DE OBRA. EL PRIMER LISTADO DE ENTIDADES OBLIGADAS SE ENCUENTRA PUBLICADO EN EL SIGUIENTE ENLACE:

[HTTPS://WWW.GOB.PE/INSTITUCION/OSCE/NOTICIAS/575017-COMUNICADO-N-001-2022-OSCE.](https://www.gob.pe/institucion/osce/noticias/575017-comunicado-n-001-2022-osce)

2.7. PLAZO PARA EL PAGO DEL SALDO DE LA LIQUIDACIÓN DEL CONTRATO DE OBRA

La Entidad o el contratista, según corresponda, deben efectuar el pago del monto correspondiente al saldo de la liquidación del contrato de obra, en el plazo de **treinta (30) días calendario**, computados desde el día siguiente del consentimiento de la liquidación. Para tal efecto, la parte que solicita el pago debe presentar el comprobante de pago respectivo.

MÍNIMO DE VIGENCIA DE TRES (3) MESES, RENOVABLE POR UN PLAZO IDÉNTICO HASTA LA AMORTIZACIÓN TOTAL DEL ADELANTO OTORGADO. CUANDO EL PLAZO DE EJECUCIÓN CONTRACTUAL SEA MENOR A TRES (3) MESES, LAS GARANTÍAS PUEDEN SER EMITIDAS CON UNA VIGENCIA MENOR, SIEMPRE QUE CUBRA LA FECHA PREVISTA PARA LA AMORTIZACIÓN TOTAL DEL ADELANTO OTORGADO.

- 11 DE CONFORMIDAD CON EL ARTÍCULO 153 DEL REGLAMENTO, ESTA GARANTÍA DEBE SER EMITIDA POR IDÉNTICO MONTO Y UN PLAZO MÍNIMO DE VIGENCIA DE TRES (3) MESES, RENOVABLE POR UN PLAZO IDÉNTICO HASTA LA AMORTIZACIÓN TOTAL DEL ADELANTO OTORGADO. CUANDO EL PLAZO DE EJECUCIÓN CONTRACTUAL SEA MENOR A TRES (3) MESES, LAS GARANTÍAS PUEDEN SER EMITIDAS CON UNA VIGENCIA MENOR, SIEMPRE QUE CUBRA LA FECHA PREVISTA PARA LA AMORTIZACIÓN TOTAL DEL ADELANTO OTORGADO.

- 12 APROBADA MEDIANTE RESOLUCIÓN N° 002-2022-OSCE-PRE Y MODIFICADA MEDIANTE RESOLUCIÓN N° 042-2022-OSCE/PRE, PUBLICADAS EN EL DIARIO OFICIAL EL PERUANO EL 10 DE ENERO DE 2022 Y 5 DE MARZO DE 2022, RESPECTIVAMENTE.



CAPÍTULO III REQUERIMIENTO

TÉRMINOS DE REFERENCIA

CONTRATACIÓN DE EJECUCIÓN DE OBRA: “MEJORAMIENTO DEL SERVICIO DE PRÁCTICA DEPORTIVA Y RECREATIVA EN LOS CENTROS POBLADOS VISTA ALEGRE Y ALTO PAVITA Y EN LAS COMUNIDADES DE MOLINO KAPIA, MOLINO HUMACATA, DISTRITO DE ZEPITA, ANCOAQUE QUILCANI DEL DISTRITO DE JULI - PROVINCIA DE CHUCUITO - DEPARTAMENTO DE PUNO” CÓDIGO ÚNICO DE INVERSIONES N°2564172.

El objetivo del estudio es mejorar las condiciones técnicas y la eficiencia del servicio a fin de contribuir eficazmente al desarrollo y la integración física al distrito de Chucuito mediante el proyecto denominado: “MEJORAMIENTO DEL SERVICIO DE PRÁCTICA DEPORTIVA Y RECREATIVA EN LOS CENTROS POBLADOS VISTA ALEGRE Y ALTO PAVITA Y EN LAS COMUNIDADES DE MOLINO KAPIA, MOLINO HUMACATA, DISTRITO DE ZEPITA, ANCOAQUE QUILCANI DEL DISTRITO DE JULI - PROVINCIA DE CHUCUITO - DEPARTAMENTO DE PUNO” CÓDIGO ÚNICO DE INVERSIONES N°2564172.

El proyecto se desarrolla sobre la base de aprobación por modificación N°01 de actualización de costo del expediente técnico aprobado por la entidad

El lugar de ejecución de la obra es el siguiente:

Ubicación:

CENTROS POBLADOS : VISTA ALEGRE, ALTO PAVITA, CC. MOLINO KAPIA, CC. MOLINO HUMACATA EN EL DISTRITO DE ZEPITA Y ANCOAQUE QUILCANI DEL C.P. CASPA EN EL DISTRITO DE JULI.

DISTRITO : JULI Y ZEPITA

PROVINCIA : CHUCUITO

DEPARTAMENTO : PUNO

NOMBRE DEL PIP: “ MEJORAMIENTO DEL SERVICIO DE PRÁCTICA DEPORTIVA Y RECREATIVA EN LOS CENTROS POBLADOS VISTA ALEGRE Y ALTO PAVITA Y EN LAS COMUNIDADES DE MOLINO KAPIA, MOLINO HUMACATA, DISTRITO DE ZEPITA, ANCOAQUE QUILCANI DEL DISTRITO DE JULI - PROVINCIA DE CHUCUITO - DEPARTAMENTO DE PUNO” CÓDIGO ÚNICO DE INVERSIONES N°2564172.

NIVEL DE ESTUDIO : PERFIL VIABLE

FECHA DE DECLARACIÓN DE VIABILIDAD: 12/02/2022

APROBACIÓN DE ACTUALIZACIÓN DE COSTOS DEL PRESUPUESTO DEL EXPEDIENTE TÉCNICO: Resolución de Gerencia Municipal N° 385-2024-MPCH-J/GM

FECHA DE APROBACIÓN : 09/07/2024

1. ANTECEDENTES

UBICACIÓN

DEPARTAMENTO : Puno

PROVINCIA : Chucuito

DISTRITO : Juli

CENTRO POBLADO : VISTA ALEGRE, ALTO PAVITA, CC. MOLINO KAPIA, CC. MOLINO HUMACATA EN EL DISTRITO DE ZEPITA Y ANCOAQUE QUILCANI DEL C.P. CASPA EN EL DISTRITO DE JULI.



MAPA DEL PERÚ



DEPARTAMENTO DE PUNO



PROVINCIA DE CHUCUITO



DISTRITO DE JULI



COORDENADAS DE UBICACIÓN DE CADA CENTRO POBLADO

UTM Y (N)	UTM X (E)	altitud	Provincia	Distrito	Centro poblado
8173069.4521	482797.4360	3850.000	CHUCUITO	ZEPITA	VISTA ALEGRE
8178116.2996	474173.0391	3948.500	CHUCUITO	ZEPITA	ALTO PAVITA
8184672.9253	490449.3484	3903.626	CHUCUITO	ZEPITA	CC. MOLINO KAPIA
8183398.6934	490323.0286	3918.599	CHUCUITO	ZEPITA	CC.MOLINO HUMACATA
8200464.0908	448374.0479	3896.000	CHUCUITO	JULI	CC. ANCOAQUE QUILCANI



**CENTRO POBLADO DEL DISTRITO DE ZEPITA
BENEFICIADO CON EL PROYECTO**

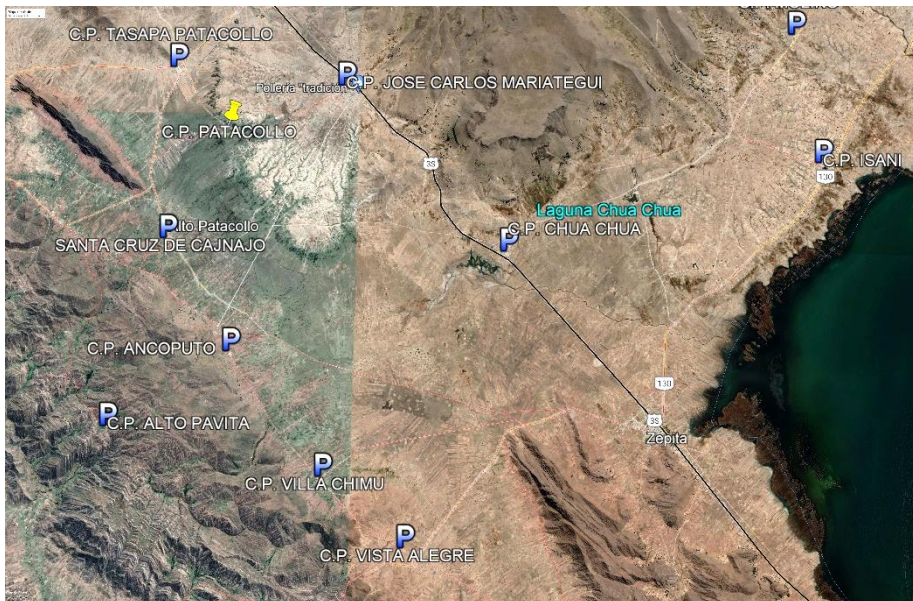

**CENTRO POBLADO DEL DISTRITO DE JULI
BENEFICIADO CON EL PROYECTO**

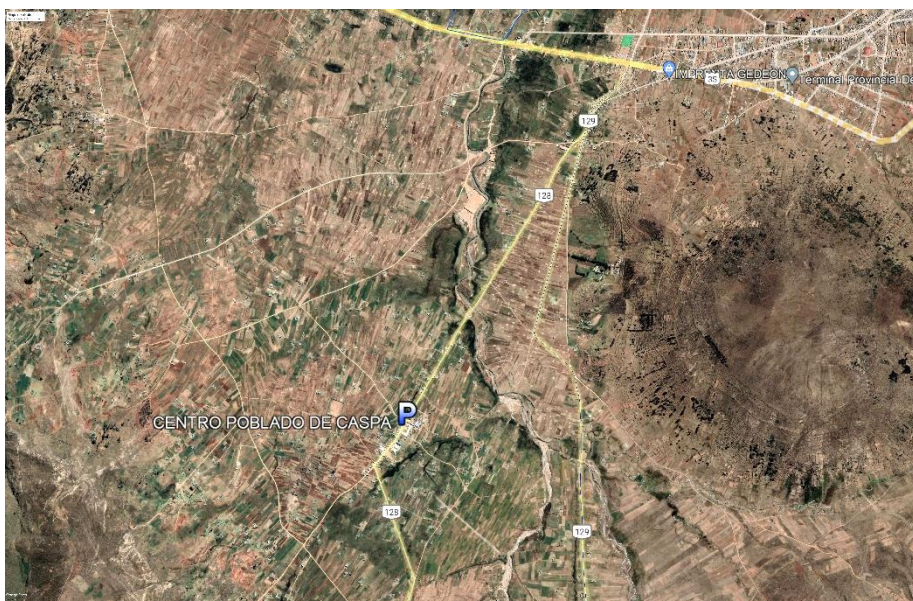

CÓDIGO DE PROYECTO:

N°: 2564172

RESPONSABILIDAD FUNCIONAL

FUNCION : 21 CULTURA Y DEPORTE
DIVISION FUNCIONAL : 046 DEPORTES
GRUPO FUNCIONAL : 0102 INFRAESTRUCTURA DEPORTIVA Y RECREATIVA

UNIDAD FORMULADORA DEL PROYECTO DE INVERSIÓN PÚBLICA

Nombre	Unidad Formuladora
--------	--------------------



Pliego	Municipalidad Provincial Chucuito Juli
Sector	Gobiernos Locales

UNIDAD EJECUTORA DEL PROYECTO DE INVERSIÓN

Nombre	Municipalidad Provincial de Chucuito Juli
Pliego	Municipalidad Provincial de Chucuito Juli
Sector	Gobiernos Locales
Órgano técnico Responsable	Gerencia de infraestructura

2. OBJETIVOS DEL PROYECTO

Mejora en la calidad de vida de los habitantes de Los Centros Poblados de VISTA ALEGRE, ALTO PAVITA, CC. MOLINO KAPIA, CC. MOLINO HUMACATA EN EL DISTRITO DE ZEPITA Y ANCOAQUE QUILCANI DEL CP. CASPA EN EL DISTRITO DE JULI, Motivación a las prácticas deportivas de la población infantil y juvenil. Mejor conservación de la salud en la población adulta. Mayor desarrollo de habilidades deportivas. Disminución de las conductas antisociales (pandillaje, delincuencia, alcoholismo), desarrolladas por mal uso del tiempo. Mayor integración social de la población beneficiaria con vecinos del Distrito de Juli, la constante organización de campeonatos deportivos. Mejor servicio de apoyo al deporte. Se incentivará a la población a relacionarse e involucrarse más con el deporte.

Objetivo central o propósito del proyecto:

- Mejorar las condiciones en cuanto a sano esparcimiento de los pobladores de los centros poblados intervenidos.

Objetivos específicos.

- Construir áreas de esparcimiento para realizar actividades deportivas, e infraestructura de protección en los centros poblados intervenidos.

3. ALCANCE

El estudio Desarrollado se enmarca dentro de los alcances establecidos en los términos de referencia, que reflejan las condiciones aprobadas en el estudio de factibilidad que, a su vez, son los lineamientos sobre los que se han otorgado la viabilidad del proyecto.

Obtener como producto final PROYECTO: "MEJORAMIENTO DEL SERVICIO DE PRÁCTICA DEPORTIVA Y RECREATIVA EN LOS CENTROS POBLADOS VISTA ALEGRE Y ALTO PAVITA Y EN LAS COMUNIDADES DE MOLINO KAPIA, MOLINO HUMACATA, DISTRITO DE ZEPITA, ANCOAQUE QUILCANI DEL DISTRITO DE JULI - PROVINCIA DE CHUCUITO - DEPARTAMENTO DE PUNO" CÓDIGO ÚNICO DE INVERSIONES N°2564172, que brinde a la Población una mejor calidad de vida.

4. PLAZO DE EJECUCIÓN

El plazo de ejecución de obra es de (90) Noventa días calendario.

5. VALOR REFERENCIAL DE LA EJECUCIÓN DE OBRA.

El presupuesto de ejecución de obra es de S/ 2,209,654.15 (Dos Millones Doscientos Nueve Mil Seiscientos Cincuenta y Cuatro con 15/100 soles), desagregado de la siguiente manera:



COSTO DIRECTO	S/. 1,545,501.09
GASTOS GENERALES (16.16%)	S/. 249,812.12
UTILIDAD (5.00%)	S/. 77,275.05
SUB TOTAL	S/. 1,872,588.26
IGV (18.000%)	S/. 337,065.89
VALOR REFERENCIAL DE OBRA	S/. 2,209,654.15

6. MODALIDAD DE EJECUCIÓN CONTRACTUAL

Administración Indirecta (Por contrata)

7. FUENTE DE FINANCIAMIENTO

Recursos Determinados

8. SISTEMA DE CONTRATACIÓN

A Suma Alzada

9. REQUISITOS MÍNIMOS DEL CONTRATISTA

- PERSONAL NATURAL EN PLENO EJERCICIO DE SUS DERECHOS CIVILES Y/O PERSONA JURÍDICA LEGALMENTE CONSTITUIDA.
- NO ESTAR IMPEDIDO, SANCIONADO, NI INHABILITADO PARA CONTRATAR CON EL ESTADO.

Los recursos mínimos indicados a continuación serán de cumplimiento obligatorio:

GENERALES:

9.1. EXPERIENCIA DEL POSTOR - OBLIGATORIO:

a) EXPERIENCIA DEL POSTOR EN LA ESPECIALIDAD:

El postor debe acreditar un monto facturado acumulado equivalente A UNA (1) VEZ EL VALOR REFERENCIAL DE LA CONTRATACIÓN, en la ejecución de obras similares, durante los 10 años anteriores a la fecha de la presentación de ofertas que se computarán desde la suscripción del acta de recepción de obra.

10. REQUISITOS MÍNIMOS DEL PERSONAL PROFESIONAL PROPUESTO PARA LA EJECUCIÓN DE LA OBRA:

<i>cantidad</i>	<i>Und.</i>			
1	Und.	Residente obra de	Con tiempo de experiencia mínima de dos (02) años, como Ingeniero Residente y/o Jefe y/o director jefe de Obra y/o Supervisor, y/o supervisor técnico y/o Inspector de obra: en la ejecución de OBRAS SIMILARES AL OBJETO DE CONVOCATORIA computados desde la colegiatura De presentarse experiencia ejecutada paralelamente (traslape), para el	Título Profesional de Ingeniero Civil o Arquitecto Colegiado y habilitado



			<i>computo del tiempo de dicha experiencia solo se considerará una vez el periodo traslapado.</i>	
5	Und.	Asistente técnico	Con tiempo de experiencia mínima de un año (1) años, en el sector Público y/o Privado como asistente técnico de campo y/o apoyo operativo y/o proyectista y/o inspector y/o coordinador y/o supervisor de obras o servicios en el sector Público y/o Privado, computados a partir de su Bachiller de prestarse la experiencia.	Título Profesional de Ingeniero Civil o Arquitecto Colegiado y habilitado
1	Und.	Ingeniero de Seguridad y Calidad	Con tiempo de experiencia mínima de dos (02) años, como Ingeniero de seguridad y calidad y/o jefe de seguridad en Obra y/o Supervisión de Seguridad y/o coordinador y/o seguridad y medio ambiente.	Título Profesional de Ingeniero Civil o Ingeniero de Seguridad colegiado y habilitado

11. EQUIPOS Y MAQUINARIAS

Todos los equipos y maquinarias necesarios para la ejecución satisfactoria de los trabajos a realizar, deberán llevarse a obra en forma oportuna y no podrán retirarse de la misma salvo autorización escrita del Supervisor, que no podrá negarla sin justa razón.

Las pérdidas o daños causados a los equipos y maquinarias durante la ejecución de las obras, corren por cuenta del Contratista.

Si el Supervisor demuestra que los equipos, maquinarias, herramientas y andamiajes son insuficientes o inapropiados para asegurar la calidad de la obra y el cumplimiento de los plazos, el Contratista está obligado a efectuar enmiendas y/o adiciones necesarias, por su cuenta y costo.

EQUIPO MÍNIMO

La Relación de Equipo mínimo será conforme al siguiente detalle:

Cantidad	Unidad	Detalle
5	Unidad	Mezcladora de concreto tambor 9 hp 11 p3
5	Unidad	Vibrador de concreto 4HP 2.40"
5	Unidad	Rodillo Liso Vibratorio
5	Unidad	Estación Total incluye trípode, prisma y radios
5	Unidad	Nivel de Ingeniero incluye trípode, mira y Jalones
5	Unidad	Retroexcavador sobre llantas 58 hp 1 yd3
5	Unidad	Volquete de 15 m3

NOTA: Para el efecto de presentar una oferta sustentada y estar en condiciones de ejecutar la obra en armonía con los procedimientos de la buena construcción y lograr su funcionalidad y correcta terminación, es obligación de los participantes:

- REVISAR DETENIDAMENTE TODOS LOS DOCUMENTOS DEL EXPEDIENTE TÉCNICO Y COMUNICAR POR ESCRITO, EN EL PLAZO PREVISTO EN EL CALENDARIO DEL PROCESO PARA LA PRESENTACIÓN DE CONSULTAS DE LAS BASES, LAS RECTIFICACIONES Y DUDAS EN LOS DOCUMENTOS DEL PROYECTO, ASÍ COMO LAS DISCREPANCIAS O FALTA



DE CONCORDANCIA QUE SE ENCUENTREN ENTRE ESTOS, PUES EN EL CASO DE NO HACERLO SE ENTENDERÁ QUE EL POSTOR ENCUENTRA CORRECTO Y ACEPTA TODO LO CONTENIDO Y DISPUESTO EN LAS BASES Y LOS DOCUMENTOS DEL EXPEDIENTE TÉCNICO.

- Caso que el Postor no presente cualquiera de los documentos requeridos o no guarden relación entre sí o si la misma tuviera borradura o correcciones, se devolverá la propuesta considerándola como no presentada.
- El contratista podrá optimizar (mejorar) el equipamiento mínimo requerido a fin de mejorar el avance de obra.

12. INICIO DEL PLAZO DE EJECUCIÓN DE OBRA

La ENTIDAD realizará la entrega del Terreno de la obra de conformidad al artículo 176 del reglamento de la ley de contrataciones del estado. El Supervisor designado por la Entidad y/o representantes de la Entidad efectuarán la Entrega del Terreno, quedando a partir de esa fecha y hasta la recepción definitiva de la Obra bajo responsabilidad del CONTRATISTA la integridad y custodia del terreno.

13. OBLIGACIONES DEL CONTRATISTA

PERSONAL:

El Contratista deberá indicar el nombre del profesional que serán los responsables de la dirección de la obra, la que deberá estar siempre a cargo de una persona responsable (Residente de Obra), cuya permanencia es obligatoria de carácter permanente durante todo el periodo de ejecución de la obra y durante el procedimiento de recepción de la misma.

El Contratista empleará obligatoriamente a los profesionales propuestos en su oferta para la ejecución de la obra, salvo que la Supervisión solicite su sustitución y/o cambio aprobado por la Entidad.

El Contratista deberá emplear personal técnico calificado, obreros especializados y demás personal necesario para la correcta ejecución de la obra.

El Contratista tiene la obligación de reemplazar el personal no competente o no satisfactorio, de acuerdo a las órdenes del Supervisor.

El Contratista tiene la obligación de suministrar a los trabajadores las condiciones más adecuadas de salubridad e higiene, así como dar el debido cumplimiento a lo dispuesto en el Decreto Supremo N° 001-98-TR, y sus normas complementarias y modificatorias.

El Contratista tiene la obligación de velar por la seguridad de los trabajadores durante la ejecución de todos y cada uno de los trabajos brindando el equipo y material necesario para tal efecto, cumpliendo todas las obligaciones establecidas en las normas de salud y seguridad en el trabajo vigente y aplicable.

El Contratista deberá suministrar a solicitud del Supervisor o la Entidad, la nómina detallada de todo el personal superior y de los obreros que están empleados a la fecha de dicho requerimiento.

El Contratista no podrá modificar el listado de personal profesional designado a la obra y consignado en su oferta sin el consentimiento previo y por escrito de la Entidad.

LEYES, NORMAS Y ORDENANZAS:

El Contratista debe conocer y cumplir estrictamente:

- a) Todas las leyes, reglamentos y ordenanzas que, en cualquier forma, estén relacionadas con la ejecución de los trabajos.
- b) Todas las normas técnicas y prescripciones de los presentes documentos referentes a materiales y trabajos. Los daños y/o problemas causados por infracciones a este



punto corren por cuenta del Contratista y deberán ser reparados por éste sin derecho a pago alguno.

- c) El Contratista tendrá a su cargo la confección de toda la documentación que fuera necesaria y su tramitación respectiva ante los entes que pudieran tener jurisdicción sobre el sitio de obra.
- d) Todas las normas laborales y las de seguridad e higiene ocupacional, vigente y aplicable a la obra.
- e) La Ley de Contrataciones del Estado, su Reglamento y sus modificatorias vigentes.

SEGURIDAD

El Contratista está obligado a tomar todas las medidas de seguridad necesarias para evitar peligros contra la integridad, la vida y la propiedad de las personas, instituciones o firmas durante la ejecución de la obra. En este sentido deberá dotar a su personal y a todo aquel que ingrese a la obra, de los equipos y herramientas pertinentes para la realización de todos los trabajos, quedando terminantemente prohibido la realización de trabajos en condiciones peligrosas que pongan en riesgo la integridad, la salud o la vida de las personas.

El Contratista está obligado a hacer notar a la ENTIDAD, por escrito e inmediatamente, cuando se haya dado una orden que va contra las medidas de seguridad, a fin de tomar conocimiento, lo cual no lo exime de asumir la responsabilidad exclusiva por cualquier resultado dañoso.

MATERIALES

Todos los materiales deberán cumplir con las características técnicas exigidas en las especificaciones técnicas del Expediente Técnico, Planos, Memoria Descriptiva y/u oferta adjudicada, de ser el caso y se deberán someter a los ensayos necesarios para verificar sus características.

Se podrán aceptar otras características técnicas mientras que se ajusten a especificaciones y/o normas reconocidas, que aseguren una calidad igual o superior a la indicada y siempre que el Contratista aporte la documentación y demás elementos

de juicio que permitan evaluar el cumplimiento de las exigencias establecidas en el expediente técnico y que los cambios propuestos no alteren las especificaciones técnicas de la obra, siempre que este represente una ventaja técnica y económica que lo justifique.

La ENTIDAD se reserva el derecho de rechazar la lista de materiales propuesto por el Contratista, si éstos no concuerdan con lo estipulado en el expediente técnico.

Correrán por cuenta del Contratista las muestras de materiales requeridos por el Supervisor y todas las pruebas y/o los ensayos necesarios para verificar la calidad de los materiales.

La aprobación de los materiales por el Supervisor no libera al Contratista de su responsabilidad sobre la calidad de los mismos.

EQUIPOS

Todos los equipos, maquinarias, herramientas e instrumentos serán puestos a disposición de la obra en óptimas condiciones de operación. La relación del equipo indicado en el expediente técnico, no es limitativa, pudiendo incrementarla y/u



optimizarla, en caso que el avance de la obra así lo requiera, sin que ello represente pago adicional alguno.

Todos los equipos y maquinarias necesarios para la ejecución satisfactoria de los trabajos a realizar, deberán llevarse a obra en forma oportuna y no podrán retirarse de la misma salvo autorización escrita del Supervisor, que no podrá negarla sin justa razón. Las pérdidas o daños causados a los equipos y maquinarias o materiales durante la ejecución de las obras, corren por cuenta del Contratista.

Si el Supervisor demuestra que los equipos, maquinarias y herramientas son insuficientes o inapropiados para asegurar la calidad de la obra y el cumplimiento de los plazos, el Contratista está obligado a efectuar enmiendas y/o adiciones necesarias, por su cuenta y costo.

La permanencia de maquinaria y equipos en obra será de acuerdo a la programación de los trabajos que comprende la ejecución de la obra.

ERRORES O CONTRADICCIONES

El Contratista debe hacer notar a la ENTIDAD cualquier error o contradicción en los documentos, poniéndolo de inmediato en conocimiento del Supervisor, proponiendo la salida técnica que considere más conveniente, la cual podrá ser tomada en cuenta o no por el Supervisor y/o Entidad al momento de absolver la consulta.

OBRAS PROVISIONALES

El Contratista deberá construir o alquilar ambientes temporales que permitan, tanto al Contratista, a la Supervisión y la Entidad, el normal desarrollo de sus actividades, debiendo incluir oficinas, almacenes de materiales, los mismos que deberán quedar habilitados y equipados a los cinco (5) días calendario de iniciado el plazo de ejecución de la obra y conservarse hasta la recepción de la obra.

Los gastos, que demande la instalación, el funcionamiento y conservación de los ambientes para la ejecución de la obra, se extenderán hasta la recepción de la obra y corren por cuenta del Contratista, incluyendo cualquier daño resultante de la instalación o mantenimiento de estas obras provisionales

Estos locales ofrecerán adecuadas condiciones de estabilidad, aislamiento, ventilación e iluminación y deberán estar provistos de adecuadas instalaciones sanitarias y comunicaciones, el costo de dichas obras provisionales es de cuenta y costo del Contratista.

Estas prescripciones no son excluyentes de otras previsiones que pudiera adoptar el Contratista para el más eficaz desarrollo de las operaciones, pero en cualquier caso, deberá mantener informado al Supervisor de las modificaciones que sobre el particular llevará a cabo, debiendo merecer su visto bueno.

El Contratista será responsable de la vigilancia general de las obras en forma continua, para prevenir sustracciones o deterioros de los materiales, enseres, estructuras y otros bienes propios o ajenos; en caso de pérdida correrá con los gastos que demande su sustitución.

El Contratista deberá colocar cercos, protecciones, barreras, letreros, señales y luces de peligro y tomar las demás precauciones necesarias en todas las maquinarias y partes del campamento donde puedan producirse accidentes.

El Contratista deberá cuidar que todo el material, insumos, personal, obras provisionales, maquinarias, y demás utilizados por aquél para ejecutar la obra no invadan la vía pública ni ocasionen molestias innecesarias a los vecinos y transeúntes, bajo exclusiva responsabilidad del Contratista.



MANTENIMIENTO DE LA OBRA EN EJECUCIÓN

El Contratista deberá mantener la obra en ejecución y todas sus partes terminadas, en buenas condiciones de mantenimiento, evitando que la acción de los agentes atmosféricos o el tránsito de su personal o equipo ocasionen daños al Proyecto o a propiedades de terceros que, de producirse, deberán ser inmediatamente reparados a satisfacción del Supervisor. La negligencia del Contratista en el cumplimiento de esta obligación dará lugar a que las cantidades de obra afectadas sean descontadas de los volúmenes de obra ejecutados hasta que su reconstrucción haya sido satisfactoriamente realizada.

TRABAJOS TOPOGRÁFICOS

El Contratista procederá a la ejecución y control de los trabajos topográficos iniciales consistentes en el replanteo, lo que será sometido a la aprobación de la supervisión. Quedarán a cargo del Contratista, todos los trabajos topográficos complementarios relativos a la ejecución y terminación de la obra.

Todas las mediciones realizadas por el Contratista para la correcta ejecución de la obra serán aprobadas por la Supervisión.

El Contratista proporcionará al Supervisor todas las facilidades y cooperación necesarias para esta verificación.

La verificación de cualquier trazado o de cualquier línea o nivel por el Supervisor, no eximirá de ninguna manera al Contratista de su responsabilidad por la exactitud de los mismos.

LIMPIEZA GENERAL Y RETIRO DE OBRAS PROVISIONALES

Cuando la obra se haya terminado, todas las instalaciones provisionales, depósitos y ambientes construidos deberán ser removidos y/o eliminados y/o restablecidos a su forma original para adquirir un aspecto limpio, debiendo el Contratista efectuar dichos trabajos con cargo a sus gastos generales.

CONSERVACIÓN DEL MEDIO AMBIENTE

El Contratista deberá identificar y utilizar a su costo, botaderos autorizados para colocar los residuos de materiales que por efecto de la obra se genere, evitando en lo posible el impacto negativo con el medio ambiente.

El Contratista tiene la obligación de velar por la conservación del Medio Ambiente, para lo cual deberá cumplir con todas las provisiones consideradas en el Estudio de Impacto Ambiental.

El Contratista deberá asumir su responsabilidad por las infracciones que pudiera cometer, contra la legislación relacionada con la preservación del medio ambiente.

ALCANCES E INSTALACIONES TEMPORALES

El Contratista deberá, contemplar a su costo cualquier alquiler y/o acondicionamiento temporal que pudiera necesitar para la ejecución de la obra, así mismo será responsable de cualquier perjuicio que ocasione como consecuencia de esta obligación.

TAREAS EN HORAS EXTRAORDINARIAS

Cuando por distintas circunstancias sea necesario efectuar tareas fuera de la jornada normal de trabajo o en días feriados el Contratista deberá solicitar autorización al Supervisor con cuarenta y ocho (48) horas de anticipación a la iniciación de las mismas, tiempo del cual dispondrá el Supervisor lo necesario para su control.



En los casos en que estas situaciones sean imprevistas o que exista peligro, el Contratista podrá realizar las tareas imprescindibles en horas extraordinarias, pero deberá comunicarlo al Supervisor inmediatamente antes de su iniciación.

En cada caso el Supervisor procederá a dejar constancia en el Cuaderno de Obra de la situación y de su autorización o denegación según corresponda, para la ejecución de las horas extraordinarias.

En todos los casos, salvo los que tuvieran origen en orden expresa de la ENTIDAD, correrán por cuenta del Contratista los recargos de jornales por horas extraordinarias de su personal.

ACCIDENTES – NOTIFICACIONES

El Contratista proveerá, en el lugar de la obra, de todo el equipo y servicio que fuera necesario para proporcionar primeros auxilios al personal accidentado como consecuencia de la ejecución de la obra. Dentro de las veinticuatro (24) horas, después de ocurrido un accidente o de otro acontecimiento, del que resultara o que pudieran resultar daños a persona o propiedades de terceros y que fueran consecuencia de alguna acción u omisión del Contratista o cualquiera de sus empleados, durante la ejecución del trabajo bajo el Contrato, el Contratista deberá enviar un informe escrito de tal accidente o acontecimiento a la ENTIDAD por medio del Supervisor describiendo los hechos en forma precisa y completa para conocimiento, lo cual no exime al Contratista de ser exclusivo responsable de los daños personales o materiales que se ocasionen.

Asimismo, el Contratista deberá remitir inmediatamente a la ENTIDAD por medio del Supervisor, copias de cualquier comparendo, citación, notificación y otro documento oficial recibido por el Contratista en relación con cualquier causa y con cualquier acto, que fuera consecuencia de la ejecución de la obra contratada para conocimiento, lo cual no exime al Contratista de ser exclusivo responsable de las sanciones que se pudieran derivar de su incumplimiento.

Nada de lo aquí incluido, eximirá al Contratista de la formulación de los informes Oficiales sobre los accidentes, que sean requeridos por la ENTIDAD o por cualquier otra Autoridad competente.

RESPONSABILIDAD POR MATERIALES

La ENTIDAD no asume ninguna responsabilidad por pérdida de materiales o herramientas del Contratista.

RETIRO DE EQUIPOS O MATERIALES

Cuando sea requerido por la ENTIDAD, el Contratista deberá retirar de la Obra, el equipo o material excedente que no vaya a ser utilizado en el trabajo, todo costo que se genere a la Entidad por incumplir esta obligación será de cargo del Contratista.

Con el objeto de evitar interferencias en la ejecución total. Si hubiese alguna interferencia deberá comunicarla por escrito a la ENTIDAD. En caso de comenzar el trabajo sin hacer esta comunicación, y de surgir complicaciones al realizar los trabajos correspondientes a los diferentes proyectos, su costo será asumido por el Contratista.



Si el Contratista durante la construcción del Edificio necesita usar energía eléctrica, o agua, deberá hacerlo asumiendo por su cuenta los riesgos y gastos que se ocasionen el empleo de tal energía, así como las sanciones que se impongan por cualquier mal uso de dichos servicios.

Al terminar el trabajo se deberá proceder a la limpieza de los desperdicios que existen, ocasionados por materiales y equipos empleados en la ejecución de su trabajo.

Todas las salidas a los terminales de tubos que deban permanecer abiertos durante la construcción, deben ser taponeados según normas.

En caso de resolverse el Contrato, el Contratista deberá retirar los materiales, insumos, herramientas y demás que hayan quedado en la obra, en el plazo de cinco (05) días de efectuado el inventario de obra, en caso de no cumplir con esta obligación la ENTIDAD procederá a retirar de la obra dichos bienes con cargo a las valorizaciones, liquidación y/o garantías que tuviera pendientes el Contratista, y será de responsabilidad del Contratista cualquier pérdida, robo o detrimento de dichos bienes, no procediendo ningún tipo de pago o reconocimiento a favor del Contratista por los bienes dejados en obra.

FOTOGRAFÍAS

El Contratista deberá obtener y suministrar información fotográfica de la evolución de la obra, de acuerdo a las indicaciones del Supervisor y de acuerdo a las siguientes cantidades:

- 10 VISTAS (MÍNIMO) AL INICIO DE LOS TRABAJOS Y UN VÍDEO EN CD (15 MINUTOS MÍNIMOS).

DOCUMENTACIÓN TÉCNICA

El Contratista se obliga a realizar el Estudio Definitivo, el Replanteo de Obra, la Ingeniería, y planos definitivos generales y de detalle de todas las instalaciones del Proyecto, las modificaciones de estructuras, instalaciones, elementos y/o partes tal como se proyecta en su ejecución, conforme a lo previsto en el Cronograma de Ejecución del Proyecto.

Se observará el inicio de los trabajos que no cuenten con la documentación requerida, previamente aprobada por el Supervisor.

Dicha documentación, sean planos, memorias de cálculo, planillas, solicitudes de autorización, etc. será presentadas con una anticipación no inferior a diez (10) días hábiles, respecto a la fecha prevista para la ejecución de los respectivos trabajos, sean éstos en obra o en taller conforme a las previsiones del Plan de Trabajo, salvo que las Especificaciones Técnicas prevean otro plazo.

Toda la documentación se presentará en original y una (1) copia en las escalas, carátulas y numeración requerida por el Supervisor. Deberán estar debidamente dobladas y encarpetadas.

La aprobación que preste el Supervisor a toda la documentación técnica no eximirá al Contratista de su responsabilidad por la correcta ejecución de los trabajos.

PROGRAMA DE TRABAJOS

En el marco de referencia del RLCE, el Contratista deberá presentar para consideración del Supervisor, un programa detallado de suministro de equipos y materiales ajustado a



las fechas calendario de iniciación y terminación contractual de la obra, en el que se muestre el orden en que se ha de proceder a la ejecución de los diferentes trabajos, guardando equivalencia con relación al programa presentado con su propuesta.

Este programa de trabajos deberá ser elaborado utilizando el Método del Camino Crítico (CPM), el Método PERT o cualquier otro sistema similar que sea satisfactorio al Supervisor.

El diagrama de barras de GANTT no se considerará suficiente para cumplir el requisito establecido en este numeral.

Adicionalmente, el Contratista presentará una curva de avance y un cronograma de desembolsos basado en los montos estimados de facturación mensual de acuerdo a su programación.

Al actualizar su programa de trabajo y/o cronograma, el Contratista deberá tomar en cuenta las restricciones originadas por caso fortuito o de fuerza mayor.

El Contratista estará obligado a presentar la reprogramación de sus trabajos toda vez que le sea aprobada una prórroga justificada del plazo de ejecución de la obra o cuando el Supervisor lo requiera como consecuencia del atraso en el cumplimiento del cronograma vigente, estando el nuevo programa de trabajos sujeto a la revisión y aprobación del Supervisor.

La presentación del programa de trabajos y su aprobación por el Supervisor, no eximirán al Contratista de ninguna de las obligaciones y responsabilidades emergentes del Contrato.

CORRESPONDENCIA

Cualquier comunicación entre el Contratista y la ENTIDAD o su Supervisor se deberá hacer por escrito.

El Contratista llevará un Cuaderno de Obra donde se anotarán las instrucciones del Supervisor y las observaciones del Contratista además de cualquier hecho o acontecimiento importante de la Obra. La ENTIDAD y el Supervisor tendrán derecho a examinar este cuaderno en cualquier momento y anotar en él sus observaciones.

El Contratista deberá entregar mensualmente al Contratante o al Supervisor, copias del Cuaderno de Obra.

El Contratista permitirá al Supervisor, en cualquier momento, examinar las planillas de jornales y los inventarios de los materiales que estén en relación con los trabajos.

El Contratista tendrá siempre en el sitio, a disposición del Supervisor, un juego de todos los planos y Bases de especificaciones.

VALORIZACIONES

La forma de las valorizaciones y facturas de pago, será la preparada por el Contratista en coordinación con el Supervisor.

El Contratista consignará en sus valorizaciones todos los trabajos ejecutados, de acuerdo a las cantidades establecidas en las mediciones.

VALORIZACIONES MENSUALES



La Valorización es la cuantificación económica de los avances físicos contratados y/o ejecutados; tienen el carácter de pagos a cuenta toda vez que es en la liquidación donde se define el monto total de la obra y el saldo a cancelar.

Los metrados de obra ejecutados serán formulados conjuntamente por el residente y el inspector o supervisor, para lo cual ambos deben constituirse a la obra y personalmente medir los avances por cada partida, luego de la cual el inspector o supervisor formula la valorización. Si el contratista no se presenta para la valorización conjunta con el inspector o supervisor, éste la efectuará.

El inspector o supervisor revisará los metrados durante el periodo de aprobación de la valorización.

Las valorizaciones mensuales, se presentarán a la entidad una vez sea aprobado por el inspector o supervisor, durante los cinco (05) primeros días contados a partir del primer día hábil del mes siguiente a la ejecución de los trabajos en tres (03) valorizaciones en original, acompañadas según el caso por los cómputos métricos resultantes de las mediciones de los trabajos ejecutados hasta la fecha y verificados por el Supervisor.

1. **FACTURA EMITIDA POR EL CONTRATISTA (SERÁ SOLICITADA A LA CONFORMIDAD DE LA OFICINA)**
2. **CONTRATO DE OBRA Y ADENDAS DE SER EL CASO**
3. **RESOLUCIONES DE AMPLIACIONES DE PLAZO (TODAS LAS QUE SE HAYAN OTORGADO), DE SER EL CASO**
4. **INFORME TÉCNICO DEL RESIDENTE QUE CONTENGA: FICHA TÉCNICA, MEMORIA DESCRIPTIVA, RESUMEN DE LOS CONTROLES DE CALIDAD REALIZADOS EN EL MES, CONCLUSIONES Y RECOMENDACIONES.**
5. **VALORIZACIÓN.**
 - 5.1.- **RESUMEN DE VALORIZACIÓN.**
 - 5.2.- **FICHA DE IDENTIFICACIÓN DE OBRA.**
 - 5.3.- **REINTEGRO POR VALORIZACIÓN.**
 - 5.4.- **DEDUCCIÓN QUE NO CORRESPONDE POR ADELANTO (DIRECTO Y MATERIALES).**
 - 5.5.- **FORMULAS POLI NÓMICA DE REAJUSTE.**
 - 5.6.- **VALORIZACIÓN DEL PRESUPUESTO.**
 - 5.7.- **CUADRO DE AMORTIZACIÓN DEL ADELANTO DIRECTO Y DE MATERIALES.**
6. **GRAFICO (CURVA S) COMPARATIVO DE AVANCE PROGRAMADO Y EJECUTADO, (MENSUAL Y ACUMULADO).**
7. **CALENDARIO DE AVANCE DE OBRA VALORIZADO.**
8. **PLANILLA DE METRADOS.**
9. **FOTOGRAFÍAS A COLOR DEL PROCESO DE CONSTRUCCIÓN DEL MES VALORIZADO (MÍNIMO 10, SEÑALAR DESCRIPCIÓN Y FECHA)**
10. **COPIA DE CONTROLES DE CALIDAD.**
11. **COPIA DEL CUADERNO DE OBRA DIGITAL VISADO POR EL RESIDENTE Y SUPERVISOR.**
12. **COPIA DEL SEGURO COMPLEMENTARIO CONTRA TODO RIESGO.**
13. **COPIA DEL CERTIFICADO DE HABILIDAD VIGENTE DEL RESIDENTE DE OBRA.**
14. **COPIA DEL COMPROBANTE DE PAGO, DEL MES ANTERIOR.**
15. **ÍNDICES UNIFICADOS PARA LA CONSTRUCCIÓN, COPIAS DE LA FORMULAS POLINÓMICA DEL EXPEDIENTE TÉCNICO Y COPIA DE LA FECHA DEL VALOR REFERENCIAL QUE SE ENCUENTRAN EN LAS BASES.**
16. **COPIA DE INSCRIPCIÓN A LA REMYPE, CARTA FIANZA DE FIEL CUMPLIMIENTO, ADELANTO DIRECTO Y MATERIALES VIGENTES (DE CORRESPONDER)**



17. COPIA DEL CONTRATO DEL CONSORCIO.
18. ACTA DE ENTREGA DE TERRENO, ACTA DE INICIO DE OBRA Y/O PRIMER ASIENTO DEL C.O. (EN TODAS LAS VALORIZACIONES).
19. OTROS DOCUMENTOS QUE CONSIDERE IMPORTANTE.

FÓRMULA DE REAJUSTE

La fórmula de reajuste, es la representación matemática de los componentes a nivel de costos de una obra, que sirve para reconocer al Contratista los mayores costos producto de la variación de precios de los insumos que la conforman, entendiéndose que esta ha sido elaborada considerando los elementos más representativos en la oportunidad de su elaboración. Los postores en la etapa del proceso de selección, están obligados a revisarla y a comunicar cualquier observación que consideren necesaria, luego de suscrito el contrato se entiende que la aceptan y que no corresponde reclamo alguno por este concepto o situación posterior derivada de ella.

La fórmula de reajuste, es la representación matemática de los componentes a nivel de costos de una obra, que sirve para reconocer al Contratista los mayores costos producto de la variación de precios de los insumos que la conforman, entendiéndose que esta ha sido elaborada considerando los elementos más representativos en la oportunidad de su elaboración. Los postores en la etapa del proceso de selección, están obligados a revisarla y a comunicar cualquier observación que consideren necesaria, luego de suscrito el contrato se entiende que la aceptan y que no corresponde reclamo alguno por este concepto o situación posterior derivada de ella.

NOTA: Todo lo que no se encuentre establecido en el presente Términos de Referencia se regirá a lo establecido en la Ley de Contrataciones del Estado y su Reglamento.

RECEPCIÓN DE LA OBRA

A la terminación de la obra o cuando se considere conveniente por la ENTIDAD y luego de una inspección conjunta entre representantes de la ENTIDAD, del Supervisor y del Contratista, si no existen observaciones con relación a la calidad y terminación de la Obra y estén en funcionamiento todos los sistemas y equipos que la conforman, se procederá a la Recepción total, suscribiéndose el Acta correspondiente, en la que se indicará claramente el estado final de la obra.

El Contratista proporcionará al Comité de Recepción un juego completo de los planos de replanteo para facilitar la verificación de la culminación de la obra y demás, documentos que correspondan, sin perjuicio de su obligación de presentarlo nuevamente en la liquidación de la obra.

14. RESPONSABILIDAD ANTE TERCEROS

El Contratista será directo responsable de las consecuencias causadas por deficiencia o Negligencia durante la ejecución de la obra, como la afectación a terceros o a las propiedades de éstos, por responsabilidad civil.

15. RESPONSABILIDAD DEL CONTRATISTA

La Responsabilidad del contratista por la calidad ofrecida y por los vicios ocultos de la obra ejecutada, es de siete (07) años, contado a partir de la conformidad de la recepción total de la obra, según corresponda, de conformidad al Artículo 40º de la Ley de Contrataciones del Estado, aprobado por Ley N° 30225.

16. DERECHOS LEGALES IRRENUNCIABLES DEL CONTRATANTE

La ENTIDAD no podrá ser privada o impedida, en virtud de cualquier medición, cálculo o valorización, realizados antes o después de la terminación y aceptación de la Obra y de



los pagos correspondientes efectuados, de verificar las características de calidad de los materiales utilizados, las condiciones de la obra ejecutada y el verdadero monto reembolsable al Contratista, ni de demostrar que tales mediciones, cálculos o valorizaciones estuvieran incorrectos o que los materiales y la obra no estuviesen de acuerdo con las estipulaciones del Contrato.

La ENTIDAD no podrá ser privada ni impedida, no obstante la existencia de dichas mediciones, cálculos, valorizaciones y pagos realizados, de su derecho de recuperar del Contratista, de sus garantías o por cualquier otro medio, el importe de los daños que considere ocasionados por no haber cumplido el Contratista con lo establecido en los Documentos de Contrato.

La aceptación por parte del Supervisor, o cualquier pago efectuado en concepto de aceptación de una parte o la totalidad de la Obra, cualquier tiempo transcurrido o cualquier posición adoptada por el Supervisor, no podrán significar una renuncia a los derechos legales de la ENTIDAD sobre cualquier parte del Contrato, o de cualquier potestad o derecho de Indemnización.

17. PENALIDADES

La ENTIDAD ha considerado cualquiera de las partes de resolver el contrato, de conformidad con los Artículos 32° y 36° de la Ley de Contrataciones del Estado, concordante con los Artículos 164°, 165°, 166° y 167° de su Reglamento, de darse el caso la Entidad procederá de acuerdo a lo establecido en el Artículo 161° del Reglamento de la Ley de Contrataciones del Estado.

NOTA:

Asimismo, la ENTIDAD ha considerado la aplicación de penalidad de darse el caso, lo establecido el Artículo 161° y 162 del Reglamento de la Ley de Contrataciones del Estado.

1. Incumpla injustificadamente obligaciones contractuales, legales o reglamentarias a su cargo, pese haber sido requerido para ello.
2. Haya llegado a acumular el monto máximo de la penalidad por mora o el monto máximo para otras penalidades, en la ejecución de la prestación a su cargo; o
3. Paralice o reduzca injustificadamente la ejecución de la prestación, pese haber sido requerido para corregir tal situación.

18. OTRAS PENALIDADES Y MULTAS

La Entidad puede establecer penalidades distintas a la mencionada en el numeral precedente, siempre y cuando sean objetivas, razonables, congruentes y proporcionales con el objeto de la contratación. Para estos efectos, se deben incluir en la sección específica de las bases los supuestos de aplicación de penalidad, la forma de cálculo de la penalidad para cada supuesto y el procedimiento mediante el cual se verifica el supuesto a penalizar.

Estos dos tipos de penalidades se calculan en forma independiente y pueden alcanzar cada una un monto máximo equivalente al diez por ciento (10%) del monto del contrato vigente, o de ser el caso, del ítem que debió ejecutarse.

Asimismo, la ENTIDAD ha considera la aplicación de otras penalidades según lo establece el Artículo 163 del Reglamento de la Ley de Contrataciones del Estado. Las penalidades en tanto por mil del monto del contrato, se describen en la siguiente tabla:

TABLA DE OTRAS PENALIDADES

N°	PENALIDADES SOBRE EL MONTO CONTRACTUAL	FORMULA DE CALCULO	PROCEDIMIENTO



1	<i>Cuando el personal acreditado permanece menos de sesenta (60) días desde el inicio de su participación en la ejecución del contrato o del íntegro del plazo de ejecución, si este es menor a los sesenta (60) días, de conformidad con las disposiciones establecidas en el numeral 190.2 del artículo 190 del Reglamento.</i>	<i>0.5 UIT Por cada día de ausencia del personal en obra en el plazo previsto</i>	<i>Según informe de supervisor o inspector</i>
2	<i>En caso el contratista incumpla con su obligación de ejecutar la prestación con el personal acreditado o debidamente sustituido.</i>	<i>0.5 UIT Por cada día de ausencia del personal en obra.</i>	<i>Según informe de supervisor o inspector</i>
3	INDUMENTARIA E IMPLEMENTOS DE PROTECCIÓN PERSONAL <i>Cuando el contratista no cumpla con dotar a su personal o parte del personal de los elementos de seguridad. La multa es por cada día.</i>	<i>Uno por dos mil (1/2000) a la valorización del mes</i>	<i>Según informe de supervisor o inspector</i>
4	CALIDAD DE LOS MATERIALES <i>Cuando el contratista ingrese materiales a la ejecución de la obra sin la autorización del supervisor o utilice para la ejecución de la obra materiales de menos calidad que los especificados en el Expediente Técnico. La multa es por cada material no autorizado o no adecuado.</i>	<i>Uno por dos mil (1/2000) a la valorización del mes</i>	<i>Según informe de supervisor o inspector</i>
5	ENTREGA DE INFORMACIÓN INCOMPLETA Y/O CON ERRORES Y/O EXTEMPORÁNEO <i>Cuando el contratista entregue documentación incompleta (faltante) o con errores o fuera del plazo normativo, perjudicando el trámite normal de los mismos (solicitud de adelantos, valorizaciones, prestaciones adicionales, resultados de los controles de calidad, certificados de habilidad de los profesionales integrantes de su plantel técnico, etc.). La multa será por trámite documentario.</i>	<i>Uno por dos mil (1/2000) a la valorización del mes</i>	<i>Según informe de supervisor o inspector</i>
6	RESIDENTE DE OBRA <i>Cuando el Ingeniero Residente no se encuentra en forma permanente en la obra. La multa es por cada día.</i>	<i>0.5 UIT Por cada día de ausencia del personal en obra.</i>	<i>Según informe de supervisor o inspector</i>
7	POR ATRASO EN SUBSANAR LAS OBSERVACIONES PENDIENTES. <i>Cuando el contratista de manera injustificada, no presente la subsanación y levantamiento de observaciones señaladas en el acta correspondiente de forma final de manera completa, exigidos en el expediente técnico. La multa es por cada día de retraso a partir de notificada, notificado por el Supervisor y/o Entidad.</i>	<i>Uno por dos mil (1/2000) a la valorización del mes</i>	<i>Según informe de supervisor o inspector</i>
8	POR NO ENTREGAR EL CUADERNO DE OBRA DIGITAL DEBIDAMENTE FIRMADO A LA ENTIDAD EN CASO DE RESOLUCIÓN CONTRACTUAL, O CONJUNTAMENTE CON LA LIQUIDACIÓN DEL CONTRATO DE OBRA, EL QUE CORRESPONDA <i>Cuando el contratista no presente a la Entidad el cuaderno de obra digital por la resolución contractual de cualquiera de las partes, conjuntamente de la notificación de resolución del contrato de obra (en caso de resolución por parte del contratista) o luego de tres días calendarios de notificada la resolución del contrato de obra por parte de la Entidad.</i> <i>Cuando el contratista no presente el cuaderno de obra digital conjuntamente con la liquidación del contrato.</i> <i>Se aplicará una penalidad por cada día de demora en la entrega del cuaderno de obra digital</i>	<i>Uno por dos mil (1/2000) a la valorización del mes</i>	<i>Según informe de supervisor o inspector</i>



9	INCUMPLIMIENTO DE ESPECIFICACIONES TÉCNICAS <i>El incumplimiento de las especificaciones técnicas de productos entregables (requisitos indicados en los planos y EE.TT.) materiales equipos previstos en el expediente técnico de obra.</i>	<i>1/1000 del valor contratado, por ocurrencia.</i>	<i>Segun informe de supervisor o inspector</i>
10	INCUMPLIMIENTO DE MATERIALES EN OBRA <i>No cuenta con material necesario en obra de acuerdo al calendario de adquisición de materiales</i>	<i>1/3000 del valor contratado, por cada ocurrencia.</i>	<i>Segun informe de supervisor o inspector</i>

19. CUADERNO DE OBRA

El registro en el Cuaderno de Obra Digital se inicia en la fecha de entrega del terreno y culmina con el acto de recepción de la obra. El inspector o supervisor, según corresponda, y el residente, responsables del registro de información, ingresarán a la plataforma digital mediante credenciales (usuario y contraseña), asegurando la intangibilidad de la información registrada.

Entre sus distintas funcionalidades, destacan el registro y seguimiento de la información en tiempo real, el registro en línea de asientos, la integración con la plataforma del SEACE, la búsqueda de asientos registrados y el acceso a otros actores para el seguimiento y monitoreo de la obra.

De igual modo, se podrán adjuntar evidencias como fotos, planos, presupuestos y otros archivos que contribuyan a registrar los eventos más relevantes que se susciten durante la ejecución de la obra. Además, dado que estará publicado en internet, será de acceso permanente; es decir, todos los días del año, durante las 24 horas.

Para el cuaderno de obra digital se aplicara la Directiva N° 009-2020-OSCE/CD, cuya aprobación se formalizó mediante la Resolución N° 100-2020-OSCE/PRE.

El Cuaderno de Obra digital, será firmado en todas sus páginas por el supervisor y por el residente. Dichos profesionales son los únicos autorizados para hacer anotaciones en el Cuaderno de Obra digital.

En el cuaderno de obra digital se anotará los hechos relevantes que ocurran durante la ejecución de ella, firmando al pie de cada anotación el supervisor o residente, según sea el que efectuó la anotación. Las solicitudes que se realicen como consecuencia de las ocurrencias anotadas en el Cuaderno de Obra, se harán directamente a la Entidad por el contratista o su representante legal, por medio de comunicación escrita.

El Cuaderno de Obra digital será cerrado por el supervisor cuando la obra haya sido recibida definitivamente por la Entidad.

En caso de resolución contractual por cualquiera de las partes, el Cuaderno de Obra digital será entregado en forma impresa en donde conste la totalidad de asientos ejecutados a la Entidad, bajo apercibimiento de aplicarse la penalidad por la no entrega del Cuaderno de Obra digital impreso a la Entidad.

20. OTRAS CONSIDERACIONES

La Entidad comunicará oportunamente la modificación de partidas, de conformidad con lo establecido en los artículos 198 y 199 del Reglamento de la Ley de Contrataciones del Estado.

21. ADELANTOS:

La Entidad establece la entrega de adelantos directos y adelantos para materiales o insumos, de conformidad con el artículo 180 del Reglamento de la Ley de Contrataciones del Estado.



ADELANTO DIRECTO

LA ENTIDAD otorgará un adelanto directo por el 10 % del monto del contrato original.

EL CONTRATISTA debe solicitar formalmente el ADELANTO DIRECTO dentro de los ocho (8) días siguientes a la suscripción del contrato, adjuntando a su solicitud la garantía por adelantos mediante carta fianza o póliza de caución y el comprobante de pago correspondiente. LA ENTIDAD debe entregar el monto solicitado dentro de los siete (7) días siguientes a la presentación de la solicitud de EL CONTRATISTA.

Vencido el plazo para solicitar el adelanto no procederá la solicitud.

ADELANTO PARA MATERIALES O INSUMOS

LA ENTIDAD otorgará adelantos para materiales o insumos por el 20% del monto del contrato original, conforme al calendario de adquisición de materiales o insumos presentado por EL CONTRATISTA.

La entrega de los adelantos se realizará en un plazo de 30 días calendario previo a la fecha prevista en el calendario de adquisición de materiales o insumos para cada adquisición, con la finalidad que EL CONTRATISTA pueda disponer de los materiales o insumos en la oportunidad prevista en el calendario de avance de obra valorizado. Para tal efecto, EL CONTRATISTA debe solicitar la entrega del adelanto en un plazo de 08 días calendario anterior al inicio del plazo antes mencionado, adjuntando a su solicitud la garantía por adelantos mediante carta fianza o póliza de caución y el comprobante de pago respectivo.

La primera solicitud de EL CONTRATISTA debe realizarse una vez iniciado el plazo de ejecución de la obra. No procede el otorgamiento del adelanto para materiales e insumos en los casos en que las solicitudes correspondientes sean realizadas con posterioridad a las fechas señaladas en el calendario de adquisición de materiales e insumos.

NOTA:

Las amortizaciones de adelanto directo y materiales e insumos serán aplicables mediante el Artículo 183° según el Reglamento de la Ley de Contrataciones del Estado y su Reglamento

22. CONDICIONES DEL CONSORCIO:

De conformidad con el numeral 49.5 del artículo 49 del Reglamento:

El número máximo de consorciados es de dos integrantes del consorcio.
El porcentaje mínimo de participación de cada consorciado es de 20%.

23. FORMA DE PAGO

La Entidad deberá realizar el pago de la contraprestación pactada a favor del contratista en Valorización Mensual:

- Valorización mensual, que debe ser presentada al Inspector o Supervisor, para que gestione su aprobación por parte de la GERENCIA DE INFRAESTRUCTURA Y OBRAS DE LA MUNICIPALIDAD PROVINCIAL DE CHUCUITO, una vez aprobado, el Contratista generará la factura para proceder al trámite del pago.
- Recepción y conformidad del Inspector o Supervisor.
- Informe del funcionario responsable del área usuaria emitiendo su conformidad de la prestación efectuada.
- Factura.
- Copia de contrato.

24. PLAZO PARA EL PAGO DEL SALDO DE LA LIQUIDACIÓN DEL CONTRATO DE OBRA



La Entidad o el contratista, según corresponda, deben efectuar el pago del monto correspondiente al saldo de la liquidación del contrato de obra, en el plazo de 30 días calendario, computados desde el día siguiente del consentimiento de la liquidación. Para tal efecto, la parte que solicita el pago debe presentar el comprobante de pago respectivo.

25. NOTA IMPORTANTE:

- El Expediente Técnico por saldo de obra será entregado los participantes al momento de adquirir las bases. Previo pago por concepto de reproducción del mismo.

3.2. REQUISITOS DE CALIFICACIÓN

Los requisitos de calificación son los siguientes:

A	CAPACIDAD TÉCNICA Y PROFESIONAL		
A.1	EQUIPAMIENTO ESTRATÉGICO		
	Requisitos:		
	Cantidad	Unidad	Detalle
	5	Unidad	Mezcladora de concreto tambor 9 hp 11 p3
	5	Unidad	Mezcladora de concreto tambor 9 hp 11 p3
	5	Unidad	Vibrador de concreto 4HP 2.40"
	5	Unidad	Rodillo Liso Vibratorio
	5	Unidad	Estación Total incluye trípode, prisma y radios
	5	Unidad	Nivel de Ingeniero incluye trípode, mira y Jalones
	5	Unidad	Retroexcavador sobre llantas 58 hp 1 yd3
	5	Unidad	Volquete de 15 m3
Acreditación: De conformidad con el numeral 49.3 del artículo 49 y el literal e) del numeral 139.1 del artículo 139 del Reglamento este requisito de calificación se acredita para la suscripción del contrato.			
<div>Importante</div> <div>No corresponde solicitar como equipamiento que el postor cuente con oficinas, locales u otros espacios físicos. Asimismo, no se puede requerir características, años de antigüedad y demás condiciones del equipamiento que no consten en el expediente técnico.</div>			
A.2	CALIFICACIONES DEL PLANTEL PROFESIONAL CLAVE		
	FORMACIÓN ACADÉMICA DEL PLANTEL PROFESIONAL CLAVE		
	Requisitos:		
	N°	CARGO	FORMACIÓN ACADÉMICA
	01	RESIDENTE DE OBRA	Ingeniero Civil y/o arquitecto.
	02	INGENIERO DE SEGURIDAD Y CALIDAD	Ingeniero civil y/o Ingeniero de Seguridad
Acreditación: De conformidad con el numeral 49.3 del artículo 49 y el literal e) del numeral 139.1 del artículo 139 del Reglamento este requisito de calificación se acredita para la suscripción del contrato.			
<div>Importante</div> <div><ul style="list-style-type: none">El residente de la obra debe cumplir las calificaciones establecidas en el artículo 179 del Reglamento.</div>			
A.3	EXPERIENCIA DEL PLANTEL PROFESIONAL CLAVE		
	Requisitos:		



CANT	CARGO	CARGOS/PUESTOS DESEMPEÑADOS
01	RESIDENTE DE OBRA	Con tiempo de experiencia mínima de dos (02) años, como Ingeniero Residente y/o Jefe y/o director jefe de Obra y/o Supervisor, y/o supervisor técnico y/o Inspector de obra: en la ejecución de OBRAS SIMILARES AL OBJETO DE CONVOCATORIA computados desde la colegiatura De presentarse experiencia ejecutada paralelamente (traslape), para el computo del tiempo de dicha experiencia solo se considerará una vez el período traslapado.
01	INGENIERO DE SEGURIDAD Y CALIDAD	Con tiempo de experiencia mínima de dos (02) años, como Ingeniero de seguridad y calidad y/o jefe de seguridad en Obra y/o Supervisión de Seguridad y/o coordinador y/o seguridad y medio ambiente, en la ejecución de OBRAS SIMILARES AL OBJETO DE CONVOCATORIA computados desde la colegiatura De presentarse experiencia ejecutada paralelamente (traslape), para el computo del tiempo de dicha experiencia solo se considerará una vez el período traslapado.

De conformidad con el numeral 49.3 del artículo 49 y el literal e) del numeral 139.1 del artículo 139 del Reglamento este requisito de calificación se acredita para la suscripción del contrato.

B EXPERIENCIA DEL POSTOR EN LA ESPECIALIDAD

Requisitos:

El postor debe acreditar un monto facturado acumulado equivalente a una (1) vez el valor referencial de la contratación, en la ejecución de obras similares, durante los 10 años anteriores a la fecha de la presentación de ofertas que se computarán desde la suscripción del acta de recepción de obra.

Se considerará obra similar a: creación y/o mejoramiento y/o construcción y/o ampliación de espacios públicos urbanos de servicios recreativos y deportivos y/o infraestructura deportiva y recreativa, lozas deportivas con grass sintético, polideportivos.

Acreditación:

La experiencia del postor se acreditará con copia simple de: (i) contratos y sus respectivas actas de recepción de obra; (ii) contratos y sus respectivas resoluciones de liquidación; o (iii) contratos y sus respectivas constancias de prestación o cualquier otra documentación de la cual se desprenda fehacientemente que la obra fue concluida, así como el monto total que implicó su ejecución; correspondientes a un máximo de veinte (20) contrataciones.

En los casos que se acredite experiencia adquirida en consorcio, debe presentarse la promesa de consorcio o el contrato de consorcio del cual se desprenda fehacientemente el porcentaje de las obligaciones que se asumió en el contrato presentado; de lo contrario, no se computará la experiencia proveniente de dicho contrato.

Asimismo, cuando se presenten contratos derivados de procesos de selección convocados antes del 20.09.2012, la calificación se ceñirá al método descrito en la Directiva "Participación de Proveedores en Consorcio en las Contrataciones del Estado", debiendo presumirse que el porcentaje de las obligaciones equivale al porcentaje de participación de la promesa de consorcio o del contrato de consorcio. En caso que en dichos documentos no se consigne el porcentaje de participación se presumirá que las obligaciones se ejecutaron en partes iguales.

Si el titular de la experiencia no es el postor, consignar si dicha experiencia corresponde a la matriz en caso que el postor sea sucursal, o fue transmitida por reorganización societaria, debiendo acompañar la documentación sustentatoria correspondiente.

Si el postor acredita experiencia de otra persona jurídica como consecuencia de una reorganización societaria, debe presentar adicionalmente el Anexo N° 9.

Cuando los contratos presentados se encuentren expresados en moneda extranjera, debe indicarse el tipo de cambio venta publicado por la Superintendencia de Banca, Seguros y AFP correspondiente a la fecha de suscripción.

Sin perjuicio de lo anterior, los postores deben llenar y presentar el Anexo N° 10 referido a la experiencia del postor en la especialidad.

Importante

En el caso de consorcios, la calificación de la experiencia se realiza conforme a la Directiva "Participación de Proveedores en Consorcio en las Contrataciones del Estado".

Importante



- Si como resultado de una consulta u observación corresponde precisarse o ajustarse el requerimiento, se solicita la autorización del área usuaria y se pone de conocimiento de tal hecho a la dependencia que aprobó el expediente de contratación, de conformidad con el numeral 72.3 del artículo 72 del Reglamento.
- Los requisitos de calificación determinan si los postores cuentan con las capacidades necesarias para ejecutar el contrato, lo que debe ser acreditado documentalmente, y no mediante declaración jurada.

CAPÍTULO IV FACTORES DE EVALUACIÓN

LA EVALUACIÓN SE REALIZA SOBRE LA BASE DE CIENTO (100) PUNTOS.

PARA DETERMINAR LA OFERTA CON EL MEJOR PUNTAJE Y EL ORDEN DE PRELACIÓN DE LAS OFERTAS, SE CONSIDERA LO SIGUIENTE:

FACTOR DE EVALUACIÓN	PUNTAJE / METODOLOGÍA PARA SU ASIGNACIÓN
A. PRECIO	
<p><u>Evaluación:</u></p> <p>Se evaluará considerando el precio ofertado por el postor.</p> <p><u>Acreditación:</u></p> <p>Se acreditará mediante el documento que contiene el precio de la oferta (Anexo N° 6).</p>	<p>LA EVALUACIÓN CONSISTIRÁ EN OTORGAR EL MÁXIMO PUNTAJE A LA OFERTA DE PRECIO MÁS BAJO Y SE OTORGA A LAS DEMÁS OFERTAS PUNTAJES INVERSAMENTE PROPORCIONALES A SUS RESPECTIVOS PRECIOS, SEGÚN LA SIGUIENTE FÓRMULA:</p> $P_i = \frac{O_m \times PMP}{O_i}$ <p>I = Oferta Pi = Puntaje de la oferta a evaluar Oi = Precio i Om = Precio de la oferta más baja PMP = Puntaje máximo del precio</p> <p>100 puntos</p>

Importante

Los factores de evaluación elaborados por el órgano encargado de las contrataciones o comité de selección, según corresponda, deben ser objetivos y guardan vinculación, razonabilidad y proporcionalidad con el objeto de la contratación. Asimismo, estos no pueden calificar con puntaje el cumplimiento del Expediente Técnico ni los requisitos de calificación.



CAPÍTULO V PROFORMA DEL CONTRATO

Importante

- *DEPENDIENDO DEL OBJETO DEL CONTRATO, DE RESULTAR INDISPENSABLE, PUEDE INCLUIRSE CLÁUSULAS ADICIONALES O LA ADECUACIÓN DE LAS PROPUESTAS EN EL PRESENTE DOCUMENTO, LAS QUE EN NINGÚN CASO PUEDEN CONTEMPLAR DISPOSICIONES CONTRARIAS A LA NORMATIVA VIGENTE NI A LO SEÑALADO EN ESTE CAPÍTULO.*
- *EN EL CASO DE CONTRATACIÓN DE OBRAS POR PAQUETE, SE DEBE SUSCRIBIR UN CONTRATO POR CADA OBRA INCLUIDA EN EL PAQUETE.*

Conste por el presente documento, la CONTRATACIÓN DE LA EJECUCIÓN DE LA OBRA "MEJORAMIENTO DEL SERVICIO DE PRÁCTICA DEPORTIVA Y RECREATIVA EN LOS CENTROS POBLADOS VISTA ALEGRE Y ALTO PAVITA Y EN LAS COMUNIDADES DE MOLINO KAPIA, MOLINO HUMACATA, DISTRITO DE ZEPITA, ANCOAQUE QUILCANI DEL DISTRITO DE JULI - PROVINCIA DE CHUCUITO - DEPARTAMENTO DE PUNO", CON CUI 2564172, que celebra de una parte LA MUNICIPALIDAD PROVINCIAL DE CHUCUITO-JULI,

PUNO, en adelante LA ENTIDAD, con RUC N° 20161244512, con domicilio legal en el Jr. Loyola N° 104, Plaza de Armas del Distrito de Juli, Provincia de Chucuito, Departamento de Puno, representada por Alcalde Ing. Víctor Raúl Anchapuri Zapata, identificado con DNI N° 41639515, quien mediante Resolución de Alcaldía N° 002-2024-MPCHJ/A, delega facultades resolutivas y administrativas al Gerente Municipal M.Sc. Aresio Crispolo Castillo Mamani, identificado con DNI N° 40490550, y de otra parte [...], con RUC N° [...], con domicilio

legal en [...], inscrita en la Ficha N° [...] Asiento N° [...] del Registro de Personas Jurídicas de la ciudad de [...], debidamente representado por su Representante Legal, [...], con DNI N° [...], según poder inscrito en la Ficha N° [...], Asiento N° [...] del Registro de Personas Jurídicas de la ciudad de [...], a quien en adelante se le denominará EL CONTRATISTA en los términos y condiciones siguientes:

CLÁUSULA PRIMERA: ANTECEDENTES

Con fecha [...], el órgano encargado de las contrataciones o comité de selección, según corresponda, adjudicó la buena pro de la **ADJUDICACION SIMPLIFICADA N° 21-2024-MPCH-J/CS-1** para la contratación de la ejecución de la obra CONTRATACIÓN DE LA EJECUCIÓN DE LA OBRA "MEJORAMIENTO DEL SERVICIO DE PRÁCTICA DEPORTIVA Y RECREATIVA EN LOS CENTROS POBLADOS VISTA ALEGRE Y ALTO PAVITA Y EN LAS COMUNIDADES DE MOLINO KAPIA, MOLINO HUMACATA, DISTRITO DE ZEPITA, ANCOAQUE QUILCANI DEL DISTRITO DE JULI - PROVINCIA DE CHUCUITO - DEPARTAMENTO DE PUNO", CON CUI 2564172, que celebra de una parte LA MUNICIPALIDAD PROVINCIAL DE CHUCUITO-JULI, a [INDICAR NOMBRE DEL GANADOR DE LA BUENA PRO], cuyos detalles e importe constan en los documentos integrantes del presente contrato.

CLÁUSULA SEGUNDA: OBJETO

El presente contrato tiene por objeto CONTRATACIÓN DE LA EJECUCIÓN DE LA OBRA "MEJORAMIENTO DEL SERVICIO DE PRÁCTICA DEPORTIVA Y RECREATIVA EN LOS CENTROS POBLADOS VISTA ALEGRE Y ALTO PAVITA Y EN LAS COMUNIDADES DE MOLINO KAPIA, MOLINO HUMACATA, DISTRITO DE ZEPITA, ANCOAQUE QUILCANI DEL DISTRITO DE JULI - PROVINCIA DE CHUCUITO - DEPARTAMENTO DE PUNO", CON CUI 2564172, que celebra de una parte LA MUNICIPALIDAD PROVINCIAL DE CHUCUITO-JULI

CLÁUSULA TERCERA: MONTO CONTRACTUAL

El monto total del presente contrato asciende a [CONSIGNAR MONEDA Y MONTO], que incluye todos los impuestos de Ley.

Este monto comprende el costo de la ejecución de la obra, todos los tributos, seguros, transporte,



inspecciones, pruebas y, de ser el caso, los costos laborales conforme a la legislación vigente, así como cualquier otro concepto que pueda tener incidencia sobre la ejecución de la prestación materia del presente contrato.

CLÁUSULA CUARTA: DEL PAGO¹³

LA ENTIDAD se obliga a pagar la contraprestación a EL CONTRATISTA en soles, en periodos de valorización mensuales, conforme a lo previsto en la sección específica de las bases. Asimismo, LA ENTIDAD o EL CONTRATISTA, según corresponda, se obligan a pagar el monto correspondiente al saldo de la liquidación del contrato de obra, en el plazo de 90 días calendario, computados desde el día siguiente del consentimiento de la liquidación.

En caso de retraso en el pago de las valorizaciones, por razones imputables a LA ENTIDAD, EL CONTRATISTA tiene derecho al reconocimiento de los intereses legales efectivos, de conformidad con el artículo 39 de la Ley de Contrataciones del Estado y los artículos 1244, 1245 y 1246 del Código Civil. Para tal efecto, se formulará una valorización de intereses y el pago se efectuará en las valorizaciones siguientes.

CLÁUSULA QUINTA: DEL PLAZO DE LA EJECUCIÓN DE LA PRESTACIÓN

El plazo de ejecución del presente contrato es de 90 días calendario, el mismo que se computa desde el día siguiente de cumplidas las condiciones previstas en el artículo 176 del Reglamento.

CLÁUSULA SEXTA: PARTES INTEGRANTES DEL CONTRATO

El presente contrato está conformado por las bases integradas, la oferta ganadora, así como los documentos derivados del procedimiento de selección que establezcan obligaciones para las partes.

CLÁUSULA SÉTIMA: GARANTÍAS

EL CONTRATISTA entregó al perfeccionamiento del contrato la respectiva garantía incondicional, solidaria, irrevocable, y de realización automática en el país al solo requerimiento, a favor de LA ENTIDAD, por los conceptos, montos y vigencias siguientes:

- De fiel cumplimiento del contrato: [CONSIGNAR EL MONTO], a través de la [INDICAR EL TIPO DE GARANTÍA PRESENTADA] N° [INDICAR NÚMERO DEL DOCUMENTO] emitida por [SEÑALAR EMPRESA QUE LA EMITE]. Monto que es equivalente al diez por ciento (10%) del monto del contrato original, la misma que debe mantenerse vigente hasta el consentimiento de la liquidación final.

Importante

Al amparo de lo dispuesto en el numeral 149.4 del artículo 149 del Reglamento de la Ley de Contrataciones del Estado, en el caso de contratos de ejecución de obras que se sujeten a las condiciones establecidas en dicho artículo, si el postor ganador de la buena pro solicita la retención del diez por ciento (10%) del monto del contrato original como garantía de fiel cumplimiento de contrato, debe consignarse lo siguiente:

- *"DE FIEL CUMPLIMIENTO DEL CONTRATO: [CONSIGNAR EL MONTO], A TRAVÉS DE LA RETENCIÓN QUE DEBE EFECTUAR LA ENTIDAD, DURANTE LA PRIMERA MITAD DEL NÚMERO TOTAL DE PAGOS A REALIZARSE, DE FORMA PRORRATEADA, CON CARGO A SER DEVUELTO A LA FINALIZACIÓN DEL MISMO."*

En el caso que corresponda, consignar lo siguiente:

- Garantía fiel cumplimiento por prestaciones accesorias: [CONSIGNAR EL MONTO], a través de la [INDICAR EL TIPO DE GARANTÍA PRESENTADA] N° [INDICAR NÚMERO DEL DOCUMENTO] emitida por [SEÑALAR EMPRESA QUE LA EMITE], la misma que debe mantenerse vigente hasta el cumplimiento total de las obligaciones garantizadas.

13 EN CADA CASO CONCRETO, DEPENDIENDO DE LA NATURALEZA DEL CONTRATO, PODRÁ ADICIONARSE LA INFORMACIÓN QUE RESULTE PERTINENTE A EFECTOS DE GENERAR EL PAGO.



Importante

Al amparo de lo dispuesto en el numeral 151.3 del artículo 151 del Reglamento de la Ley de Contrataciones del Estado, si el postor ganador de la buena pro solicita la retención del diez por ciento (10%) del monto del contrato de la prestación accesoria como garantía de fiel cumplimiento de prestaciones accesorias, debe consignarse lo siguiente:

“De fiel cumplimiento por prestaciones accesorias: [CONSIGNAR EL MONTO], a través de la retención que debe efectuar LA ENTIDAD, durante la primera mitad del número total de pagos a realizarse, de forma prorrateada, con cargo a ser devuelto a la finalización del mismo.”

CLÁUSULA OCTAVA: EJECUCIÓN DE GARANTÍAS POR FALTA DE RENOVACIÓN

LA ENTIDAD puede solicitar la ejecución de las garantías cuando EL CONTRATISTA no las hubiere renovado antes de la fecha de su vencimiento, conforme a lo dispuesto en el literal a) del numeral 155.1 del artículo 155 del Reglamento de la Ley de Contrataciones del Estado.

CLÁUSULA NOVENA: ADELANTO DIRECTO

“LA ENTIDAD otorgará UN (01) adelanto directo por el 10% del monto del contrato original.

EL CONTRATISTA debe solicitar formalmente el ADELANTO DIRECTO dentro de los ocho (8) días siguientes a la suscripción del contrato, adjuntando a su solicitud la garantía por adelantos mediante carta fianza o póliza de caución y el comprobante de pago correspondiente. LA ENTIDAD debe entregar el monto solicitado dentro de los siete (7) días siguientes a la presentación de la solicitud de EL CONTRATISTA.

Vencido el plazo para solicitar el adelanto no procederá la solicitud.

CLÁUSULA DÉCIMA: ADELANTO PARA MATERIALES E INSUMOS

“LA ENTIDAD otorgará adelantos para materiales e insumos por el 20% del monto del contrato original, conforme al calendario de adquisición de materiales e insumos presentado por EL CONTRATISTA. La entrega de los adelantos se realizará en un plazo de treinta (30) días calendario previos a la fecha prevista en el calendario de adquisición de materiales e insumos para cada adquisición, con la finalidad que EL CONTRATISTA pueda disponer de los materiales e insumos en la oportunidad prevista en el calendario de avance de obra valorizado. Para tal efecto, EL CONTRATISTA debe solicitar la entrega del adelanto en un plazo de ocho (08) días calendario anteriores al inicio del plazo antes mencionado, adjuntando a su solicitud la garantía por adelantos mediante carta fianza o póliza de caución y el comprobante de pago respectivo.

La primera solicitud de EL CONTRATISTA debe realizarse una vez iniciado el plazo de ejecución de la obra. No procede el otorgamiento del adelanto para materiales e insumos en los casos en que las solicitudes correspondientes sean realizadas con posterioridad a las fechas señaladas en el calendario de adquisición de materiales e insumos.

CLÁUSULA UNDÉCIMA: CONFORMIDAD DE LA OBRA

La conformidad de la obra será dada con la suscripción del Acta de Recepción de Obra.

CLÁUSULA DUODÉCIMA: DECLARACIÓN JURADA DEL CONTRATISTA

EL CONTRATISTA declara bajo juramento que se compromete a cumplir las obligaciones derivadas del presente contrato, bajo sanción de quedar inhabilitado para contratar con el Estado en caso de incumplimiento.

CLÁUSULA DÉCIMA TERCERA: ASIGNACIÓN DE RIESGOS DEL CONTRATO DE OBRA



Anexo N° 03									
Formato para asignar los riesgos									
R005	RIESGO POR NO OBTENCION DE PERMISO Y LICENCIAS EN SU OPORTUNIDAD	Baja Prioridad	x				•ANOTACION EN EL CUADERNO DE OBRA PARA INICIAR TRAMITE DE PERMISOS Y LICENCIAS SEGUN CORRESPONDA	x	
R006	RIESGOS POR INCUMPLIMIENTO DE PLAN DE CONTINGENCIA PARA CONTINUIDAD DE SERVICIO EDUCATIVO	Alta Prioridad	x				•ANOTACION EN EL CUADERNO DE OBRA POR PARTE DEL RESIDENTE Y SUPERVISOR Y HACER COMUNICAR A LA ENTIDAD. • REUNION CON AUTORIDADES LOCALES Y REPRESENTANTES DE LA ENTIDAD PARA COORDINACION DE CUMPLIMIENTO DE ACTA REUNION Y COORDINACION CON LA UGEL PARA LA IMPLEMENTACION Y FUNCIONAMIENTO DE LA AULAS PREFABRICADAS.	x	
R007	RIESGO QUE LOS LIMITES DEL TERRENO EXISTENTES NO COINCIDAN CON LA INFRAESTRUCTURA A EDIFICAR	Baja Prioridad	x				•ANOTACION EN CUADERNO DE OBRA Y REALIZAR NUEVO LEVANTAMIENTO TOPOGRAFICO		x
R008	DEMOLICIONES; EMISIONES DE POLVO Y PELIGROS ASOCIADOS DURANTE DEMOLICION	Prioridad Moderada	x				•RIEGO PERMANENTE COMO SE VAN REALIZANDO LOS TRABAJOS DE DEMOLICION. •INSTALACION DE MANTA DE POLIETILENO PARA CERCAR EL PERIMETRO DE LA OBRA. •UTILIZACION DE MASCARILLAS DE FILTRO Y LENTES ANTIPOLVO.		x
R009	RIESGO DE ENCONTRAR DURANTE LAS EXCAVACIONES SUELO DIFERENTE A LO INDICADO EN EL EXPEDIENTE TECNICO	Prioridad Moderada		x			•ANOTACION EN EL CUADERNO DE OBRA •INSPECCION CONSTANTE, SOLICITAR INFORMACION QUIEN ELABORO EL ESTUDIO MECANICA DE SUELOS	x	
R010	RIESGO DE HALLAZGOS DE RESTOS ARQUEOLOGICOS	Prioridad Moderada			x		•ANOTACION EN EL CUADERNO DE OBRA • CONTRATACION DE ARQUEOLOGO PARA ELABORAR PLAN DE MONITOREO ARQUEOLOGICO	x	
R011	RIESGO POR CONFLICTOS SOCIALES PARA EL CONTRATISTA	Prioridad Moderada	x				INFORME PRELIMINAR ANTES DEL INICIO DE LA OBRA, RESPECTO DEL ALCANCE Y CONDICIONES DE TRABAJO (SUELDOS, SALARIOS, RENDIMIENTOS EN EL TRABAJO DEL PERSONAL OBRERO) CON LOS PADRES DE FAMILIA, VECINOS ALEDAÑOS Y COMUNIDAD; REUNIONES CON SINDICATO DE TRABAJADORES, SIGUIENDO LOS LINEAMIENTOS DE CONTRATOS COLECTIVOS.		x

35 de 38

Anexo N° 03									
Formato para asignar los riesgos									

3. INFORMACIÓN DEL RIESGO			4. PLAN DE RESPUESTA A LOS RIESGOS						
3.1 CÓDIGO DE RIESGO	3.2 DESCRIPCIÓN DEL RIESGO	3.3 PRIORIDAD DEL RIESGO	4.1 ESTRATEGIA SELECCIONADA				4.2 ACCIONES A REALIZAR EN EL MARCO DEL PLAN	4.3 RIESGO ASIGNADO A	
			Mitigar el riesgo	Evitar el riesgo	Aceptar el riesgo	Transferir el riesgo		Entidad	Contratista
R001	RIESGO POR TERMINOS DE REFERENCIA MAL ELABORADOS	Prioridad Moderada	x				•DESIGNACION DEL PROFESIONAL QUE ELABORA EL TERMINO DE REFERENCIA CON UNA EXPERIENCIA NO MENOR DE 03 AÑOS DE EXPERIENCIA. •CONTRATACION DE UN ESPECIALISTA EN CONTRATACIONES PARA ASESORAMIENTO EN ELABORACION DE TERMINO DE REFERENCIA. •REVISION DE LOS TERMINOS DE REFERENCIA ANTES DE LA APROBACION DEL EXPEDIENTE DE CONTRATACION POR UN EQUIPO TECNICO DE LA ENTIDAD. • PLAZO MINIMO PARA FORMULACION DE TERMINO DE REFERENCIA NO MENOR A 08 DIAS CALENDARIOS	x	
R002	RIESGO DE ERRORES O DEFICIENCIAS EN EL PROCESO DE SELECCION DE OBRA	Prioridad Moderada	x				•CONTRATACION DE UN ESPECIALISTA EN CONTRATACIONES PARA ASESORAMIENTO A COMITÉ DE SELECCION. •REVISION DE LAS BASES ANTES DE SU APROBACION POR ESPECIALISTA EN CONTRATACIONES. •DESIGNACION DE COMITE DE SELECCION EN CUMPLIMIENTO A LA NORMATIVA DE CONTRATACIONES.	x	
R003	RIESGO POR ERRORES, OMISIONES O DEFICIENCIAS EN EL EXPEDIENTE TECNICO	Alta Prioridad			x		•DOCUMENTAR EL LEVANTAMIENTO DE OBSERVACIONES Y CONSULTAS OPORTUNAMENTE. •REVISAR PERIODICAMENTE LA AMENAZA Y ANOTARLA EN EL CUADERNO DE OBRA	x	
R004	RIESGO POR ERRORES O DEFICIENCIAS EN EL DISEÑO	Baja Prioridad	x				SE PRESENTARÁ EL INFORME DE COMPATIBILIDAD PARA DAR A CONOCER LA COMPATIBILIDAD ENTRE EXPEDIENTE TECNICO Y OBRA. DE EXISTIR OMISIONES U ERRORES EN EL DISEÑO SE MITIGARÁ EL RIESGO ENTRE CONTRATISTA (A TRAVÉS DE RESIDENTE), SUPERVISOR Y ENTIDAD PARA SUBSANARLAS.		x

34 de 38



Anexo N° 03									
Formato para asignar los riesgos									
R012	RIESGO POR EMERGENCIAS DE SEGURIDAD Y SALUD EN EL TRABAJO	Alta Prioridad						x	
CONTRATACION DE PERSONAL PARA LABORES DE SEGURIDAD EN OBRA; IMPLEMENTACION DEL PLAN DE SEGURIDAD EN OBRA; CAPACITACION EN SEGURIDAD Y SALUD OCUPACIONAL; EQUIPO DE PROTECCION INDIVIDUAL: OBTENCION DE EPPS (CASCO, AUDIFONOS AUDITIVOS, BOTAS, GUANTES, ETC), SEÑALIZACION DURANTE EL TIEMPO DE EJECUCION DE OBRA; ADQUISICION DE RECURSOS PARA ATENDER EMERGENCIAS (BOTIQUIN, EXTINTOR, CAMILLAS). DESARROLLO DE GRARLAS. ANTES DE INICIO DE OBRA, COMPRENDE: CHARLA DE PRIMEROS AUXILIOS, IDENTIFICACION DE ESPACIOS CONFINADOS, CHARLA SOBRE TRABAJOS DE EXCAVACION DE ZANJAS, EN ORDEN Y LIMPIEZA, USO DE HERRAMIENTAS PORTATILES, USO DE EPP, LA CUAL CORRESPONDE AL ENCARGADO DE SEGURIDAD CONTRATADO POR EL CONTRATISTA. CHARLAS DE 5 MINUTOS; COMPRENDE: LA REALIZACION DE UNA CHARLA DIARIA DE INDUCCION GENERAL, CHARLAS ACERCA DE TRABAJOS CON RIESGO DE CAIDAS, CHARLAS ACERCA DE RIESGOS ELÉCTRICOS, CHARLAS ACERCA DE PROTECCION PERSONAL, ETC. LA CUAL CORRESPONDE AL ENCARGADO DE SEGURIDAD CONTRATADO POR EL CONTRATISTA. CAPACITACION Y ENTRENAMIENTO CONTINUO, COMPRENDE: CAPACITACION EN PRIMEROS AUXILIOS, CAPACITACION EN LUCHA CONTRA INCENDIOS									
R013	RIESGO POR LLUVIAS: INUNDACIONES Y HABLANDAMIENTO DEL TERRENO EN LA ZONA DE TRABAJO	Prioridad Moderada	x						x
INICIAR LA OBRA EN EL PERIODO DE VERANO (JUNIO A DICIEMBRE); REFORZAR Y ACELERAR TRABAJOS CRITICOS PRINCIPALMENTE DE CIMENTACIONES; COLOCACION DE COSTALES CON ARENA A BORDE DE EXCAVACIONES; CONSTRUCCION DE CUNETAS NATURALES E INSTALACION DE TUBERIAS PVC PARA EVACUACION DE AGUAS PLUVIALES; TRASLADAR LOS MATERIALES EN PERIODOS DE VERANO HASTA EL ALMACEN DE OBRA.									

36 de 38

Anexo N° 03									
Formato para asignar los riesgos									
R014	RIESGO POR DE INCOMPATIBILIDAD DE PLANOS DE LAS DIFERENTES ESPECIALIDADES	Prioridad Moderada	x						x
R015	RIESGO POR MODIFICACIONES AL DISEÑO DEL PROYECTO	Baja Prioridad		x					x
R016	RIESGO POR CONTRATACION DE MANO DE OBRA CALIFICADA DEFICIENTE	Prioridad Moderada				x			x
R017	RIESGO DE EXISTENCIA DE CANGREJERAS EN ELEMENTOS ESTRUCTURALES	Prioridad Moderada				x			x
R018	RIESGO QUE LOS ELEMENTOS ESTRUCTURALES SE ENCUENTREN DESALINEADOS Y DESNIVELADOS	Alta Prioridad				x			x
R019	RIESGO QUE DURANTE LA EJECUCION DE LA OBRA, LA RESISTENCIA DEL CONCRETO NO CUMPLA LAS ESPECIFICACIONES TECNICAS	Alta Prioridad				x			x
R020	RIESGO POR DEFICIENTE CALIDAD EN LOS TRABAJOS ARQUITECTONICOS, ELECTRICOS Y SANITARIOS	Alta Prioridad				x			x
R021	RIESGO DE ADQUISICION DE MATERIALES, MOBILIARIOS Y EQUIPOS QUE NO CUMPLEN LO SOLICITADO EN EL EXPEDIENTE TECNICO	Prioridad Moderada				x			x
R022	RIESGO POR DEFICIENTE DIRECCION TECNICA	Alta Prioridad				x			x
R023	RIESGO POR DESABASTECIMIENTO DE MATERIALES	Prioridad Moderada				x			x

37 de 38



Anexo N° 03									
Formato para asignar los riesgos									
R024	RIESGO POR PERDIDA DE MATERIALES POR DEMORA EN TRABAJOS	Alta Prioridad				x	ANOTACION EN EL CUADERNO DE OBRA DOCUMENTAR UNA ESTRATEGIA		x
R025	RIESGO POR PARALIZACION DE EJECUCION DE OBRA	Prioridad Moderada	x				SE DEBE TENER EN CUENTA EL INICIO DEL PERIODO DE LLUVIAS A FIN DE DISPONER DE RECURSOS PARA LA MITIGACION DE LOS EFECTOS DE LAS LLUVIAS Y PROGRAMAR ACTIVIDADES SEGUN LA ESTACION		x
R026	RIESGO DE ATRASOS DURANTE LA EJECUCION DE LA OBRA	Alta Prioridad				x	ANOTACION EN EL CUADERNO DE OBRA SUPERVISION PERMANENTE, Y DOCUMENTAR UNA ESTRATEGIA		x
R027	RIESGO POR RETRAZOS EN PAGO DE VALORIZACIONES AL CONTRATISTA	Baja Prioridad	x				LA ENTIDAD DEBE REALIZAR UN CALENDARIO DE LA PROGRAMACION DE LAS VALORIZACIONES Y DE LA PREVISON PRESUPUESTARIA, ASI MISMO REFORZAR EL APARATO ADMINISTRATIVO Y LOGISTICO POR LA COMPLEJIDAD DEL PROYECTO	x	
R028	RIESGO POR ADICIONALES DE OBRA POR VICIOS OCULTOS	Baja Prioridad				x	CONTROL PERMANENTE DEL AVANCE DE OBRA Y EVALUAR DE MANERA TECNICA LAS SOLICITUDES DE ADICIONALES; SOLICITAR OPINION DE PROYECTISTAS.	x	
R029	RIESGO POR AMPLIACIONES DE PLAZO REITERADOS	Prioridad Moderada				x	SE DEBE MANTENER ACTUALIZADO Y CONTROLADO DE MANERA PERMANENTE EL CRONOGRAMA DE OBRA UNA VEZ ACTIVADO SOLICITAR UNA ACTUALIZACION DEL CRONOGRAMA DE OBRA		x
R030	RIESGO POR CONTROVERSIA EN LA EJECUCION DEL CONTRATO	Prioridad Moderada					SE DEBE INCORPORAR EN EL CONTRATO DE MANERA CLARA, DETALLADA EN EL CONTRATO LAS RESPONSABILIDADES Y OBLIGACIONES DE LAS PARTES. ASI MISMO MANTENER UN EQUIPO DE PROFESIONALES CONOCEDORES DE LOS DETALLES DEL PROYECTO		
R031	RIESGO POR INTERVENCION DE LA ENTIDAD	Alta Prioridad					LA ENTIDAD DEBE MANEJAR DESDE EL INICIO UN PLAN DE INTERVENCION DE OBRA EN CASO DE INCUMPLIMIENTO PARA PONERLO EN MARCHA UNA VEZ SE ACTIVE EL RIESGO		
R032	RIESGO POR NO RECEPCION DE OBRA	Alta Prioridad				x	ACTIVAR LOS CHECK LIST SOBRE LOS PARAMETROS DE ACEPTACION DE TRABAJOS, IMPLEMENTAR ACCIONES POR TRABAJOS MAL EJECUTADOS		

CLÁUSULA DÉCIMA CUARTA: RESPONSABILIDAD POR VICIOS OCULTOS

Ni la suscripción del Acta de Recepción de Obra, ni el consentimiento de la liquidación del contrato de obra, enervan el derecho de LA ENTIDAD a reclamar, posteriormente, por defectos o vicios ocultos, conforme a lo dispuesto por los artículos 40 de la Ley de Contrataciones del Estado y 173 de su Reglamento.

El plazo máximo de responsabilidad de EL CONTRATISTA es de 07 años, contados a partir de la conformidad de la recepción **TOTAL** de la obra.

CLÁUSULA DÉCIMA QUINTA: PENALIDADES

Si EL CONTRATISTA incurre en retraso injustificado en la ejecución de las prestaciones objeto del contrato, LA ENTIDAD le aplica automáticamente una penalidad por mora por cada día de atraso, de acuerdo a la siguiente fórmula:

$$\text{Penalidad Diaria} = \frac{0.10 \times \text{monto vigente}}{F \times \text{plazo vigente en días}}$$

Donde:

F = 0.15 para plazos mayores a sesenta (60) días o;

F = 0.40 para plazos menores o iguales a sesenta (60) días.

El retraso se justifica a través de la solicitud de ampliación de plazo debidamente aprobado. Adicionalmente, se considera justificado el retraso y en consecuencia no se aplica penalidad, cuando EL CONTRATISTA acredite, de modo objetivamente sustentado, que el mayor tiempo transcurrido no le resulta imputable. En este último caso la calificación del retraso como justificado por parte de LA ENTIDAD no da lugar al pago de gastos generales ni costos directos de ningún tipo, conforme el numeral 162.5 del artículo 162 del Reglamento de la Ley de Contrataciones del Estado.

Adicionalmente a la penalidad por mora se aplicarán las siguientes penalidades:



TABLA DE OTRAS PENALIDADES

N°	PENALIDADES SOBRE EL MONTO CONTRACTUAL	FORMULA DE CALCULO	PROCEDIMIENTO
1	Cuando el personal acreditado permanece menos de sesenta (60) días desde el inicio de su participación en la ejecución del contrato o del íntegro del plazo de ejecución, si este es menor a los sesenta (60) días, de conformidad con las disposiciones establecidas en el numeral 190.2 del artículo 190 del Reglamento.	0.5 UIT Por cada día de ausencia del personal en obra en el plazo previsto	Según informe de supervisor o inspector
2	En caso el contratista incumpla con su obligación de ejecutar la prestación con el personal acreditado o debidamente sustituido.	0.5 UIT Por cada día de ausencia del personal en obra.	Según informe de supervisor o inspector
3	INDUMENTARIA E IMPLEMENTOS DE PROTECCIÓN PERSONAL Cuando el contratista no cumpla con dotar a su personal o parte del personal de los elementos de seguridad. La multa es por cada día.	Uno por dos mil (1/2000) a la valorización del mes	Según informe de supervisor o inspector
4	CALIDAD DE LOS MATERIALES Cuando el contratista ingrese materiales a la ejecución de la obra sin la autorización del supervisor o utilice para la ejecución de la obra materiales de menos calidad que los especificados en el Expediente Técnico. La multa es por cada material no autorizado o no adecuado.	Uno por dos mil (1/2000) a la valorización del mes	Según informe de supervisor o inspector
5	ENTREGA DE INFORMACIÓN INCOMPLETA Y/O CON ERRORES Y/O EXTEMPORÁNEO Cuando el contratista entregue documentación incompleta (faltante) o con errores o fuera del plazo normativo, perjudicando el trámite normal de los mismos (solicitud de adelantos, valorizaciones, prestaciones adicionales, resultados de los controles de calidad, certificados de habilidad de los profesionales integrantes de su plantel técnico, etc.). La multa será por trámite documentario.	Uno por dos mil (1/2000) a la valorización del mes	Según informe de supervisor o inspector
6	RESIDENTE DE OBRA Cuando el Ingeniero Residente no se encuentra en forma permanente en la obra. La multa es por cada día.	0.5 UIT Por cada día de ausencia del personal en obra.	Según informe de supervisor o inspector
7	POR ATRASO EN SUBSANAR LAS OBSERVACIONES PENDIENTES. Cuando el contratista de manera injustificada, no presente la subsanación y levantamiento de observaciones señaladas en el acta correspondiente de forma final de manera completa, exigidos en el expediente técnico. La multa es por cada día de retraso a partir de notificada, notificado por el Supervisor y/o Entidad.	Uno por dos mil (1/2000) a la valorización del mes	Según informe de supervisor o inspector



8	<p>POR NO ENTREGAR EL CUADERNO DE OBRA DIGITAL DEBIDAMENTE FIRMADO A LA ENTIDAD EN CASO DE RESOLUCIÓN CONTRACTUAL, O CONJUNTAMENTE CON LA LIQUIDACIÓN DEL CONTRATO DE OBRA, EL QUE CORRESPONDA</p> <p>Cuando el contratista no presente a la Entidad el cuaderno de obra digital por la resolución contractual de cualquiera de las partes, conjuntamente de la notificación de resolución del contrato de obra (en caso de resolución por parte del contratista) o luego de tres días calendarios de notificada la resolución del contrato de obra por parte de la Entidad.</p> <p>Cuando el contratista no presente el cuaderno de obra digital conjuntamente con la liquidación del contrato.</p> <p>Se aplicará una penalidad por cada día de demora en la entrega del cuaderno de obra digital</p>	Uno por dos mil (1/2000) a la valorización del mes	Según informe de supervisor o inspector
9	<p>INCUMPLIMIENTO DE ESPECIFICACIONES TÉCNICAS</p> <p>El incumplimiento de las especificaciones técnicas de productos entregables (requisitos indicados en los planos y EE.TT.) materiales equipos previstos en el expediente técnico de obra.</p>	1/1000 del valor contratado, por ocurrencia.	Según informe de supervisor o inspector
10	<p>INCUMPLIMIENTO DE MATERIALES EN OBRA</p> <p>No cuenta con material necesario en obra de acuerdo al calendario de adquisición de materiales</p>	1/3000 del valor contratado, por cada ocurrencia.	Según informe de supervisor o inspector

Importante

De haberse previsto otras penalidades a las previstas, incluir los supuestos de aplicación de penalidad, la forma de cálculo de la penalidad para cada supuesto y el procedimiento mediante el cual se verifica el supuesto a penalizar, conforme el artículo 163 del Reglamento de la Ley de Contrataciones del Estado.

Estas penalidades se deducen de las valorizaciones o en la liquidación final, según corresponda; o si fuera necesario, se cobra del monto resultante de la ejecución de la garantía de fiel cumplimiento.

La penalidad por mora y las otras penalidades pueden alcanzar cada una un monto máximo equivalente al diez por ciento (10%) del monto del contrato vigente, o de ser el caso, del ítem que debió ejecutarse.

Cuando se llegue a cubrir el monto máximo de la penalidad por mora o el monto máximo para otras penalidades, LA ENTIDAD puede resolver el contrato por incumplimiento.

CLÁUSULA DÉCIMA SEXTA: RESOLUCIÓN DEL CONTRATO

Cualquiera de las partes puede resolver el contrato, de conformidad con el numeral 32.3 del artículo 32 y artículo 36 de la Ley de Contrataciones del Estado, y el artículo 164 de su Reglamento. De darse el caso, LA ENTIDAD procederá de acuerdo a lo establecido en los artículos 165 y 207 del Reglamento de la Ley de Contrataciones del Estado.

CLÁUSULA DÉCIMA SÉTIMA: RESPONSABILIDAD DE LAS PARTES

Cuando se resuelva el contrato por causas imputables a algunas de las partes, se debe resarcir los daños y perjuicios ocasionados, a través de la indemnización correspondiente. Ello no obsta la aplicación de las sanciones administrativas, penales y pecuniarias a que dicho incumplimiento diere lugar, en el caso que éstas correspondan.

Lo señalado precedentemente no exime a ninguna de las partes del cumplimiento de las demás obligaciones previstas en el presente contrato.



CLÁUSULA DÉCIMA OCTAVA: ANTICORRUPCIÓN

EL CONTRATISTA declara y garantiza no haber, directa o indirectamente, o tratándose de una persona jurídica a través de sus socios, integrantes de los órganos de administración, apoderados, representantes legales, funcionarios, asesores o personas vinculadas a las que se refiere el artículo 7 del Reglamento de la Ley de Contrataciones del Estado, ofrecido, negociado o efectuado, cualquier pago o, en general, cualquier beneficio o incentivo ilegal en relación al contrato.

Asimismo, el CONTRATISTA se obliga a conducirse en todo momento, durante la ejecución del contrato, con honestidad, probidad, veracidad e integridad y de no cometer actos ilegales o de corrupción, directa o indirectamente o a través de sus socios, accionistas, participacionistas, integrantes de los órganos de administración, apoderados, representantes legales, funcionarios, asesores y personas vinculadas a las que se refiere el artículo 7 del Reglamento de la Ley de Contrataciones del Estado.

Además, EL CONTRATISTA se compromete a i) comunicar a las autoridades competentes, de manera directa y oportuna, cualquier acto o conducta ilícita o corrupta de la que tuviera conocimiento; y ii) adoptar medidas técnicas, organizativas y/o de personal apropiadas para evitar los referidos actos o prácticas.

Finalmente, EL CONTRATISTA se compromete a no colocar a los funcionarios públicos con los que deba interactuar, en situaciones reñidas con la ética. En tal sentido, reconoce y acepta la prohibición de ofrecerles a éstos cualquier tipo de obsequio, donación, beneficio y/o gratificación, ya sea de bienes o servicios, cualquiera sea la finalidad con la que se lo haga.

CLÁUSULA DÉCIMA NOVENA: MARCO LEGAL DEL CONTRATO

Sólo en lo no previsto en este contrato, en la Ley de Contrataciones del Estado y su Reglamento, en las directivas que emita el OSCE y demás normativa especial que resulte aplicable, serán de aplicación supletoria las disposiciones pertinentes del Código Civil vigente, cuando corresponda, y demás normas de derecho privado.

CLÁUSULA VIGÉSIMA: SOLUCIÓN DE CONTROVERSIAS¹⁴

Las controversias que surjan entre las partes durante la ejecución del contrato se resuelven mediante conciliación o arbitraje, según el acuerdo de las partes.

Cualquiera de las partes tiene derecho a iniciar el arbitraje a fin de resolver dichas controversias dentro del plazo de caducidad previsto en la Ley de Contrataciones del Estado y su Reglamento.

Facultativamente, cualquiera de las partes tiene el derecho a solicitar una conciliación dentro del plazo de caducidad correspondiente, según lo señalado en el artículo 224 del Reglamento de la Ley de Contrataciones del Estado, sin perjuicio de recurrir al arbitraje, en caso no se llegue a un acuerdo entre ambas partes o se llegue a un acuerdo parcial. Las controversias sobre nulidad del contrato solo pueden ser sometidas a arbitraje.

El Laudo arbitral emitido es inapelable, definitivo y obligatorio para las partes desde el momento de su notificación, según lo previsto en el numeral 45.21 del artículo 45 de la Ley de Contrataciones del Estado.

CLÁUSULA VIGÉSIMA PRIMERA: FACULTAD DE ELEVAR A ESCRITURA PÚBLICA

Cualquiera de las partes puede elevar el presente contrato a Escritura Pública corriendo con todos los gastos que demande esta formalidad.

CLÁUSULA VIGÉSIMA SEGUNDA: DOMICILIO PARA EFECTOS DE LA EJECUCIÓN CONTRACTUAL

Las partes declaran el siguiente domicilio para efecto de las notificaciones que se realicen durante la ejecución del presente contrato:

14 DE ACUERDO CON EL NUMERAL 225.3 DEL ARTÍCULO 225 DEL REGLAMENTO, LAS PARTES PUEDEN RECURRIR AL ARBITRAJE AD HOC CUANDO LAS CONTROVERSIAS DERIVEN DE PROCEDIMIENTOS DE SELECCIÓN CUYO VALOR REFERENCIAL SEA MENOR O IGUAL A CINCO MILLONES CON 00/100 SOLES (S/ 5 000 000,00).



DOMICILIO DE LA ENTIDAD: Jr. Loyola N° 104, Plaza de Armas del Distrito de Juli, Provincia de Chucuito, Departamento de Puno

DOMICILIO DEL CONTRATISTA: [CONSIGNAR EL DOMICILIO SEÑALADO POR EL POSTOR GANADOR DE LA BUENA PRO AL PRESENTAR LOS REQUISITOS PARA EL PERFECCIONAMIENTO DEL CONTRATO]

La variación del domicilio aquí declarado de alguna de las partes debe ser comunicada a la otra parte, formalmente y por escrito, con una anticipación no menor de quince (15) días calendario.

De acuerdo con las bases integradas, la oferta y las disposiciones del presente contrato, las partes lo firman por duplicado en señal de conformidad en la ciudad de [.....] al [CONSIGNAR FECHA].

"LA ENTIDAD"

"EL CONTRATISTA"

Importante

Este documento puede firmarse digitalmente si ambas partes cuentan con firma digital, según la Ley N° 27269, Ley de Firmas y Certificados Digitales¹⁵.

15 PARA MAYOR INFORMACIÓN SOBRE LA NORMATIVA DE FIRMAS Y CERTIFICADOS DIGITALES INGRESAR A:
[HTTPS://WWW.INDECOPI.GOB.PE/WEB/FIRMAS-DIGITALES/FIRMAR-Y-CERTIFICADOS-DIGITALES](https://www.indecopi.gob.pe/web/firmas-digitales/firmar-y-certificados-digitales)



CAPÍTULO VI CONSTANCIA DE PRESTACIÓN DE EJECUCIÓN DE OBRA

De conformidad con el artículo 169 del Reglamento, se deja expresa constancia de la culminación de la prestación derivada del contrato mencionado en el numeral 3 del presente documento.

1	DATOS DEL DOCUMENTO	Número del documento			
		Fecha de emisión del documento			
2	DATOS DEL CONTRATISTA	Nombre, denominación o razón social			
		RUC			
		EN CASO EL CONTRATISTA SEA UN CONSORCIO, ADEMÁS SE DEBERÁ REGISTRAR LA SIGUIENTE INFORMACIÓN:			
		Nombre o razón social del integrante del consorcio	RUC	%	Descripción de las obligaciones
3	DATOS DEL CONTRATO	Número del contrato			
		Tipo y número del procedimiento de selección			
		Descripción del objeto del contrato			
		Fecha de suscripción del contrato			
		Monto del contrato			
4	DATOS DE LA OBRA	Denominación de la obra			
		Ubicación de la obra (Región, Provincia y Distrito)			
		Nombres y apellidos del Supervisor de la Obra			
		Plazo de ejecución de la obra	Plazo original	días calendario	
			Ampliación(es) de plazo	días calendario	
			Total plazo	días calendario	
			Fecha de culminación de la obra		
			Fecha de recepción de la obra		
			Fecha de liquidación de la obra		
		Monto de la obra	Número de adicionales de obra		
			Monto total de los adicionales		
			Número de deductivos		
			Monto total de los deductivos		
			Monto total de la obra (sólo componente de obra)		



5	APLICACIÓN DE PENALIDADES	Monto de las penalidades por mora				
		Monto de otras penalidades				
		Monto total de las penalidades aplicadas				
6	SOLUCIÓN DE CONTROVERSIAS DEL CONTRATO	Junta de Resolución de Disputas	Si		No	
		Arbitraje	Si		No	
		N° de arbitrajes				
7	DATOS DE LA ENTIDAD	Nombre de la Entidad				
		RUC de la Entidad				
		Nombres y apellidos del funcionario que emite la constancia				
		Cargo que ocupa en la Entidad				
		Teléfono de contacto				
8						
	NOMBRE, FIRMA Y SELLO DEL FUNCIONARIO COMPETENTE					



ANEXOS



ANEXO N° 1

DECLARACIÓN JURADA DE DATOS DEL POSTOR

Señores

COMITE

ADJUDICACIÓN SIMPLIFICADA N° 21-2024-MPCH-J/CS-1

Presente.-

El que se suscribe, [.....], postor y/o Representante Legal de [CONSIGNAR EN CASO DE SER PERSONA JURÍDICA], identificado con [CONSIGNAR TIPO DE DOCUMENTO DE IDENTIDAD] N° [CONSIGNAR NÚMERO DE DOCUMENTO DE IDENTIDAD], con poder inscrito en la localidad de [CONSIGNAR EN CASO DE SER PERSONA JURÍDICA] en la Ficha N° [CONSIGNAR EN CASO DE SER PERSONA JURÍDICA] Asiento N° [CONSIGNAR EN CASO DE SER PERSONA JURÍDICA], **DECLARO BAJO JURAMENTO** que la siguiente información se sujeta a la verdad:

Nombre, Denominación o Razón Social :			
Domicilio Legal :			
RUC :	Teléfono(s) :		
MYPE ¹⁶	Sí	No	
Correo electrónico :			

Autorización de notificación por correo electrónico:

Autorizo que se notifiquen al correo electrónico indicado las siguientes actuaciones:

1. SOLICITUD DE REDUCCIÓN DE LA OFERTA ECONÓMICA.
2. SOLICITUD DE SUBSANACIÓN DE LOS REQUISITOS PARA PERFECCIONAR EL CONTRATO.
3. SOLICITUD PARA PRESENTAR LOS DOCUMENTOS PARA PERFECCIONAR EL CONTRATO, SEGÚN ORDEN DE PRELACIÓN, DE CONFORMIDAD CON LO PREVISTO EN EL ARTÍCULO 141 DEL REGLAMENTO.
4. RESPUESTA A LA SOLICITUD DE ACCESO AL EXPEDIENTE DE CONTRATACIÓN.

Asimismo, me comprometo a remitir la confirmación de recepción, en el plazo máximo de dos (2) días hábiles de recibida la comunicación.

[CONSIGNAR CIUDAD Y FECHA]

.....
Firma, Nombres y Apellidos del postor o Representante legal, según corresponda

Importante

La notificación dirigida a la dirección de correo electrónico consignada se entenderá válidamente efectuada cuando la Entidad reciba acuse de recepción.

¹⁶ Esta información será verificada por la Entidad en la página web del Ministerio de Trabajo y Promoción del Empleo en la sección consulta de empresas acreditadas en el REMYPE en el link <http://www2.trabajo.gob.pe/servicios-en-linea-2-2/> y se tendrá en consideración, en caso el postor ganador de la buena pro solicite la retención del diez por ciento (10%) del monto del contrato, en calidad de garantía de fiel cumplimiento, según las condiciones previstas en el numeral 149.4 del artículo 149 y numeral 151.3 del artículo 151 del Reglamento. Asimismo, dicha información se tendrá en cuenta en caso de empate, conforme a lo previsto en el artículo 91 del Reglamento.



Importante

Cuando se trate de consorcios, la declaración jurada es la siguiente:

ANEXO N° 1

DECLARACIÓN JURADA DE DATOS DEL POSTOR

Señores

COMITE

ADJUDICACIÓN SIMPLIFICADA N° 21-2024-MPCH-J/CS-1

Presente.-

El que se suscribe, [...], representante común del consorcio [CONSIGNAR EL NOMBRE DEL CONSORCIO], identificado con [CONSIGNAR TIPO DE DOCUMENTO DE IDENTIDAD] N° [CONSIGNAR NÚMERO DE DOCUMENTO DE IDENTIDAD], **DECLARO BAJO JURAMENTO** que la siguiente información se sujeta a la verdad:

Datos del consorciado 1				
Nombre, Denominación o Razón Social :				
Domicilio Legal :				
RUC :	Teléfono(s) :			
MYPE ¹⁷		Sí	No	
Correo electrónico :				

Datos del consorciado 2				
Nombre, Denominación o Razón Social :				
Domicilio Legal :				
RUC :	Teléfono(s) :			
MYPE ¹⁸		Sí	No	
Correo electrónico :				

Datos del consorciado ...				
Nombre, Denominación o Razón Social :				
Domicilio Legal :				
RUC :	Teléfono(s) :			
MYPE ¹⁹		Sí	No	
Correo electrónico :				

Autorización de notificación por correo electrónico:

Correo electrónico del consorcio:

17 ESTA INFORMACIÓN SERÁ VERIFICADA POR LA ENTIDAD EN LA PÁGINA WEB DEL MINISTERIO DE TRABAJO Y PROMOCIÓN DEL EMPLEO EN LA SECCIÓN CONSULTA DE EMPRESAS ACREDITADAS EN EL REMYPE EN EL LINK [HTTP://WWW2.TRABAJO.GOB.PE/SERVICIOS-EN-LINEA-2-2/](http://www2.trabajo.gob.pe/servicios-en-linea-2-2/) Y SE TENDRÁ EN CONSIDERACIÓN, EN CASO EL CONSORCIO GANADOR DE LA BUENA PRO SOLICITE LA RETENCIÓN DEL DIEZ POR CIENTO (10%) DEL MONTO DEL CONTRATO, EN CALIDAD DE GARANTÍA DE FIEL CUMPLIMIENTO, SEGÚN LAS CONDICIONES PREVISTAS EN EL NUMERAL 149.4 DEL ARTÍCULO 149 Y NUMERAL 151.3 DEL ARTÍCULO 151 DEL REGLAMENTO. ASIMISMO, DICHA INFORMACIÓN SE TENDRÁ EN CUENTA EN CASO DE EMPATE, CONFORME A LO PREVISTO EN EL ARTÍCULO 91 DEL REGLAMENTO. PARA DICHOS EFECTOS, TODOS LOS INTEGRANTES DEL CONSORCIO DEBEN ACREDITAR LA CONDICIÓN DE MICRO O PEQUEÑA EMPRESA.

18 IbíDEM.

19 IbíDEM.



Autorizo que se notifiquen al correo electrónico indicado las siguientes actuaciones:

1. SOLICITUD DE REDUCCIÓN DE LA OFERTA ECONÓMICA.
2. SOLICITUD DE SUBSANACIÓN DE LOS REQUISITOS PARA PERFECCIONAR EL CONTRATO.
3. SOLICITUD PARA PRESENTAR LOS DOCUMENTOS PARA PERFECCIONAR EL CONTRATO, SEGÚN ORDEN DE PRELACIÓN, DE CONFORMIDAD CON LO PREVISTO EN EL ARTÍCULO 141 DEL REGLAMENTO.
4. RESPUESTA A LA SOLICITUD DE ACCESO AL EXPEDIENTE DE CONTRATACIÓN.

Asimismo, me comprometo a remitir la confirmación de recepción, en el plazo máximo de dos (2) días hábiles de recibida la comunicación.

[CONSIGNAR CIUDAD Y FECHA]

.....
**Firma, Nombres y Apellidos del representante
común del consorcio**

Importante

La notificación dirigida a la dirección de correo electrónico consignada se entenderá válidamente efectuada cuando la Entidad reciba acuse de recepción.



ANEXO N° 2

DECLARACIÓN JURADA

(ART. 52 DEL REGLAMENTO DE LA LEY DE CONTRATACIONES DEL ESTADO)

Señores

COMITE

ADJUDICACIÓN SIMPLIFICADA N° 21-2024-MPCH-J/CS-1

Presente.-

Mediante el presente el suscrito, postor y/o Representante Legal de [CONSIGNAR EN CASO DE SER PERSONA JURÍDICA], declaro bajo juramento:

- i. No haber incurrido y me obligo a no incurrir en actos de corrupción, así como a respetar el principio de integridad.
- ii. No tener impedimento para postular en el procedimiento de selección ni para contratar con el Estado, conforme al artículo 11 de la Ley de Contrataciones del Estado.
- iii. Conocer las sanciones contenidas en la Ley de Contrataciones del Estado y su Reglamento, así como las disposiciones aplicables de la Ley N° 27444, Ley del Procedimiento Administrativo General.
- iv. Participar en el presente proceso de contratación en forma independiente sin mediar consulta, comunicación, acuerdo, arreglo o convenio con ningún proveedor; y, conocer las disposiciones del Decreto Legislativo N° 1034, Decreto Legislativo que aprueba la Ley de Represión de Conductas Anticompetitivas.
- v. Conocer, aceptar y someterme a las bases, condiciones y reglas del procedimiento de selección.
- vi. Ser responsable de la veracidad de los documentos e información que presento en el presente procedimiento de selección.
- vii. Comprometerme a mantener la oferta presentada durante el procedimiento de selección y a perfeccionar el contrato, en caso de resultar favorecido con la buena pro.

[CONSIGNAR CIUDAD Y FECHA]

.....
**Firma, Nombres y Apellidos del postor o
Representante legal, según corresponda**

Importante

En el caso de consorcios, cada integrante debe presentar esta declaración jurada, salvo que sea presentada por el representante común del consorcio.



ANEXO N° 3

DECLARACIÓN JURADA DE CUMPLIMIENTO DEL EXPEDIENTE TÉCNICO

Señores

COMITE

ADJUDICACIÓN SIMPLIFICADA N° 21-2024-MPCH-J/CS-1

Presente.-

Es grato dirigirme a usted, para hacer de su conocimiento que luego de haber examinado las bases y demás documentos del procedimiento de la referencia y, conociendo todos los alcances y las condiciones detalladas en dichos documentos, el postor que suscribe ofrece la ejecución de la obra [CONSIGNAR EL OBJETO DE LA CONVOCATORIA], de conformidad con el respectivo Expediente Técnico y las demás condiciones que se indican en el numeral 3.1 del Capítulo III de la sección específica de las bases y los documentos del procedimiento.

[CONSIGNAR CIUDAD Y FECHA]

.....
**Firma, Nombres y Apellidos del postor o
Representante legal o común, según corresponda**



ANEXO N° 4

DECLARACIÓN JURADA DE PLAZO DE EJECUCIÓN DE LA OBRA

Señores

COMITE

ADJUDICACIÓN SIMPLIFICADA N° 21-2024-MPCH-J/CS-1

Presente.-

Mediante el presente, con pleno conocimiento de las condiciones que se exigen en las bases del procedimiento de la referencia, me comprometo a ejecutar la obra [CONSIGNAR LA DENOMINACIÓN DE LA CONVOCATORIA] en el plazo de [CONSIGNAR EL PLAZO OFERTADO, EL CUAL DEBE SER EXPRESADO EN DÍAS CALENDARIO] días calendario.

[CONSIGNAR CIUDAD Y FECHA]

.....
**Firma, Nombres y Apellidos del postor o
Representante legal o común, según corresponda**



ANEXO N° 5

PROMESA DE CONSORCIO

(Sólo para el caso en que un consorcio se presente como postor)

Señores

COMITE

ADJUDICACIÓN SIMPLIFICADA N° 21-2024-MPCH-J/CS-1

Presente.-

Los suscritos declaramos expresamente que hemos convenido en forma irrevocable, durante el lapso que dure el procedimiento de selección, para presentar una oferta conjunta a la **ADJUDICACIÓN SIMPLIFICADA N°** [CONSIGNAR NOMENCLATURA DEL PROCEDIMIENTO].

Asimismo, en caso de obtener la buena pro, nos comprometemos a formalizar el contrato de consorcio, de conformidad con lo establecido por el artículo 140 del Reglamento de la Ley de Contrataciones del Estado, bajo las siguientes condiciones:

a) INTEGRANTES DEL CONSORCIO

1. [NOMBRE, DENOMINACIÓN O RAZÓN SOCIAL DEL CONSORCIADO 1].
2. [NOMBRE, DENOMINACIÓN O RAZÓN SOCIAL DEL CONSORCIADO 2].

b) DESIGNAMOS A [CONSIGNAR NOMBRES Y APELLIDOS DEL REPRESENTANTE COMÚN], IDENTIFICADO CON [CONSIGNAR TIPO DE DOCUMENTO DE IDENTIDAD] N° [CONSIGNAR NÚMERO DE DOCUMENTO DE IDENTIDAD], COMO REPRESENTANTE COMÚN DEL CONSORCIO PARA EFECTOS DE PARTICIPAR EN TODOS LOS ACTOS REFERIDOS AL PROCEDIMIENTO DE SELECCIÓN, SUSCRIPCIÓN Y EJECUCIÓN DEL CONTRATO CORRESPONDIENTE CON [CONSIGNAR NOMBRE DE LA ENTIDAD].

ASIMISMO, DECLARAMOS QUE EL REPRESENTANTE COMÚN DEL CONSORCIO NO SE ENCUENTRA IMPEDIDO, INHABILITADO NI SUSPENDIDO PARA CONTRATAR CON EL ESTADO.

c) FIJAMOS NUESTRO DOMICILIO LEGAL COMÚN EN [.....].

d) LAS OBLIGACIONES QUE CORRESPONDEN A CADA UNO DE LOS INTEGRANTES DEL CONSORCIO SON LAS SIGUIENTES:

1. OBLIGACIONES DE [NOMBRE, DENOMINACIÓN O RAZÓN SOCIAL DEL CONSORCIADO 1] [%]

[DESCRIBIR LAS OBLIGACIONES DEL CONSORCIADO 1]

2. OBLIGACIONES DE [NOMBRE, DENOMINACIÓN O RAZÓN SOCIAL DEL CONSORCIADO 2] [%]

[DESCRIBIR LAS OBLIGACIONES DEL CONSORCIADO 2]

TOTAL OBLIGACIONES 100%

[CONSIGNAR CIUDAD Y FECHA]



.....
Consortiado 1
Nombres, apellidos y firma del Consortiado 1
o de su Representante Legal
Tipo y N° de Documento de Identidad

.....
Consortiado 2
Nombres, apellidos y firma del Consortiado 2
o de su Representante Legal
Tipo y N° de Documento de Identidad

Importante

De conformidad con el artículo 52 del Reglamento, las firmas de los integrantes del consorcio deben ser legalizadas.



ANEXO N° 6

PRECIO DE LA OFERTA

ÍTEM N° [INDICAR NÚMERO]

Señores

COMITE

ADJUDICACIÓN SIMPLIFICADA N° 21-2024-MPCH-J/CS-1

Presente.-

Es grato dirigirme a usted, para hacer de su conocimiento que, de acuerdo con las bases, mi oferta es la siguiente:

[INCLUIR LA ESTRUCTURA DEL PRESUPUESTO DE OBRA, A FIN DE QUE EL POSTOR CONSIGNE LOS PRECIOS UNITARIOS Y EL PRECIO TOTAL DE SU OFERTA, TAL COMO SE MUESTRA DE MANERA REFERENCIAL EN EL SIGUIENTE EJEMPLO:

N° ITEM	PARTIDA	UNIDAD	METRADO	PU	SUB TOTAL

- 1 TOTAL COSTO DIRECTO (A)
- 2 GASTOS GENERALES
- 2.1 GASTOS FIJOS
- 2.2 GASTOS VARIABLES
- TOTAL GASTOS GENERALES (B)
- 3 UTILIDAD (C)
- SUBTOTAL (A+B+C)
- 4 IGV20
- 5 MONTO TOTAL DE LA OFERTA

...]

EL PRECIO DE LA OFERTA EN [CONSIGNAR LA MONEDA DE LA CONVOCATORIA] INCLUYE TODOS LOS TRIBUTOS, SEGUROS, TRANSPORTE, INSPECCIONES, PRUEBAS Y, DE SER EL CASO, LOS COSTOS LABORALES CONFORME A LA LEGISLACIÓN VIGENTE, ASÍ COMO CUALQUIER OTRO CONCEPTO QUE PUEDA TENER INCIDENCIA SOBRE EL COSTO DE LA OBRA A EJECUTAR; EXCEPTO LA DE AQUELLOS POSTORES QUE GOCEN DE ALGUNA EXONERACIÓN LEGAL, NO INCLUIRÁN EN EL PRECIO DE SU OFERTA LOS TRIBUTOS RESPECTIVOS.

[CONSIGNAR CIUDAD Y FECHA]

.....
**Firma, Nombres y Apellidos del postor o
Representante legal o común, según corresponda**

20 PARA EL CÁLCULO DEL IGV, APLICA EL REDONDEO PREVISTO EN LA RESOLUCIÓN DE SUPERINTENDENCIA SUNAT N° 025-2000/SUNAT O NORMA QUE LA REEMPLACE. EN ESE SENTIDO, EL PORCENTAJE SE CALCULA CONSIDERANDO DOS (2) DECIMALES. PARA EFECTOS DEL REDONDEO I) SI EL PRIMER DECIMAL SIGUIENTE ES INFERIOR A CINCO (5), EL VALOR PERMANECERÁ IGUAL, SUPRIMIÉNDOSE LOS DECIMALES POSTERIORES Y II) SI EL PRIMER DECIMAL SIGUIENTE ES IGUAL O SUPERIOR A CINCO (5), EL VALOR SERÁ INCREMENTADO EN UN CENTÉSIMO.



Importante

- *En caso que el postor reduzca su oferta, según lo previsto en el artículo 68 del Reglamento, debe presentar nuevamente este Anexo.*
- *EL POSTOR QUE GOCE DE ALGUNA EXONERACIÓN LEGAL, DEBE INDICAR QUE SU OFERTA NO INCLUYE EL TRIBUTO MATERIA DE LA EXONERACIÓN, DEBIENDO INCLUIR EL SIGUIENTE TEXTO:*

"MI OFERTA NO INCLUYE [CONSIGNAR EL TRIBUTO MATERIA DE LA EXONERACIÓN]"
- *EL ANÁLISIS DE PRECIOS UNITARIOS Y EL DETALLE DE LOS GASTOS GENERALES FIJOS Y VARIABLES NO SE PRESENTAN EN LA OFERTA, SINO PARA EL PERFECCIONAMIENTO DEL CONTRATO.*



ANEXO N° 6

PRECIO DE LA OFERTA

ÍTEM N° [INDICAR NÚMERO]

Señores

COMITE

ADJUDICACIÓN SIMPLIFICADA N° 21-2024-MPCH-J/CS-1

Presente.-

Es grato dirigirme a usted, para hacer de su conocimiento que, de acuerdo con las bases, mi oferta es la siguiente:

CONCEPTO	PRECIO TOTAL
TOTAL	

EL PRECIO DE LA OFERTA [CONSIGNAR LA MONEDA DE LA CONVOCATORIA] INCLUYE TODOS LOS TRIBUTOS, SEGUROS, TRANSPORTE, INSPECCIONES, PRUEBAS Y, DE SER EL CASO, LOS COSTOS LABORALES CONFORME A LA LEGISLACIÓN VIGENTE, ASÍ COMO CUALQUIER OTRO CONCEPTO QUE PUEDA TENER INCIDENCIA SOBRE EL COSTO DE LA OBRA A EJECUTAR; EXCEPTO LA DE AQUELLOS POSTORES QUE GOCEN DE ALGUNA EXONERACIÓN LEGAL, NO INCLUIRÁN EN EL PRECIO DE SU OFERTA LOS TRIBUTOS RESPECTIVOS.

[CONSIGNAR CIUDAD Y FECHA]

.....
**Firma, Nombres y Apellidos del postor o
Representante legal o común, según corresponda**

Importante

- *EL POSTOR DEBE ADJUNTAR EL DESAGREGADO DE PARTIDAS QUE SUSTENTA SU OFERTA, TAL COMO SE MUESTRA DE MANERA REFERENCIAL EN EL SIGUIENTE EJEMPLO:*

N° ITEM	PARTIDA	UNIDAD	METRADO	PU	SUB TOTAL

1	TOTAL COSTO DIRECTO (A)	
2	GASTOS GENERALES	
2.1	GASTOS FIJOS	
2.2	GASTOS VARIABLES	
	TOTAL GASTOS GENERALES (B)	
3	UTILIDAD (C)	
	SUBTOTAL (A+B+C)	
4	IGV21	
5	MONTO TOTAL DE LA OFERTA	

21 PARA EL CÁLCULO DEL IGV, APLICA EL REDONDEO PREVISTO EN LA RESOLUCIÓN DE SUPERINTENDENCIA SUNAT N° 025-2000/SUNAT O NORMA QUE LA REEMPLACE. EN ESE SENTIDO, EL PORCENTAJE SE CALCULA CONSIDERANDO DOS (2) DECIMALES. PARA EFECTOS DEL REDONDEO I) SI EL PRIMER DECIMAL SIGUIENTE ES INFERIOR A CINCO (5), EL VALOR PERMANECERÁ IGUAL, SUPRIMIÉNDOSE LOS DECIMALES POSTERIORES Y II) SI EL PRIMER DECIMAL SIGUIENTE ES IGUAL O SUPERIOR A CINCO (5), EL VALOR SERÁ INCREMENTADO EN UN CENTÉSIMO.



- *EN CASO QUE EL POSTOR REDUZCA SU OFERTA, SEGÚN LO PREVISTO EN EL ARTÍCULO 68 DEL REGLAMENTO, DEBE PRESENTAR NUEVAMENTE ESTE ANEXO.*
- *EL POSTOR QUE GOCE DE ALGUNA EXONERACIÓN LEGAL, DEBE INDICAR QUE SU OFERTA NO INCLUYE EL TRIBUTO MATERIA DE LA EXONERACIÓN, DEBIENDO INCLUIR EL SIGUIENTE TEXTO:
"MI OFERTA NO INCLUYE [CONSIGNAR EL TRIBUTO MATERIA DE LA EXONERACIÓN]".*
- *DE SER EL CASO, EL ANÁLISIS DE PRECIOS UNITARIOS Y EL DETALLE DE LOS GASTOS GENERALES FIJOS Y VARIABLES NO SE PRESENTAN EN LA OFERTA, SINO PARA EL PERFECCIONAMIENTO DEL CONTRATO.*



ANEXO N° 8

SOLICITUD DE BONIFICACIÓN DEL DIEZ POR CIENTO (10%) POR OBRAS EJECUTADAS FUERA DE LA PROVINCIA DE LIMA Y CALLAO (DE SER EL CASO, SOLO PRESENTAR ESTA SOLICITUD EN EL ÍTEM [INCLUIR EN CASO CORRESPONDA, EN PROCEDIMIENTOS POR RELACIÓN DE ÍTEMS, CONSIGNANDO EL N° DEL ÍTEM O ÍTEMS CUYO VALOR REFERENCIAL NO SUPERA LOS NOVECIENTOS MIL SOLES (S/ 900,000.00)])

Señores

COMITE

ADJUDICACIÓN SIMPLIFICADA N° 21-2024-MPCH-J/CS-1

Presente.-

Mediante el presente el suscrito, postor y/o Representante Legal de [CONSIGNAR EN CASO DE SER PERSONA JURIDICA], solicito la asignación de la bonificación del diez por ciento (10%) sobre el puntaje total en [CONSIGNAR EL ÍTEM O ÍTEMS, SEGÚN CORRESPONDA, EN LOS QUE SE SOLICITA LA BONIFICACIÓN] debido a que el domicilio de mi representada se encuentra ubicado en la provincia o provincia colindante donde se ejecuta la obra.

[CONSIGNAR CIUDAD Y FECHA]

.....
Firma, Nombres y Apellidos del postor o Representante legal, según corresponda

Importante

- *PARA ASIGNAR LA BONIFICACIÓN, EL ÓRGANO ENCARGADO DE LAS CONTRATACIONES O COMITÉ DE SELECCIÓN, SEGÚN CORRESPONDA, VERIFICA EL DOMICILIO CONSIGNADO POR EL POSTOR EN EL REGISTRO NACIONAL DE PROVEEDORES (RNP).*
- *PARA QUE EL POSTOR PUEDA ACCEDER A LA BONIFICACIÓN, DEBE CUMPLIR CON LAS CONDICIONES ESTABLECIDAS EN EL LITERAL F) DEL ARTÍCULO 50 DEL REGLAMENTO.*



Importante

Cuando se trate de consorcios, la declaración jurada es la siguiente:

ANEXO N° 8

SOLICITUD DE BONIFICACIÓN DEL DIEZ POR CIENTO (10%) POR OBRAS EJECUTADAS FUERA DE LA PROVINCIA DE LIMA Y CALLAO (DE SER EL CASO, SOLO PRESENTAR ESTA SOLICITUD EN EL ÍTEM [INCLUIR EN CASO CORRESPONDA, EN PROCEDIMIENTOS POR RELACIÓN DE ÍTEMS, CONSIGNANDO EL N° DEL ÍTEM O ÍTEMS CUYO VALOR REFERENCIAL NO SUPERA LOS NOVECIENTOS MIL SOLES (S/ 900,000.00)])

Señores

COMITE

ADJUDICACIÓN SIMPLIFICADA N° 21-2024-MPCH-J/CS-1

Presente.-

Mediante el presente el que se suscribe, [.....], representante común del consorcio [CONSIGNAR EL NOMBRE DEL CONSORCIO], solicito la asignación de la bonificación del diez por ciento (10%) sobre el puntaje total en [CONSIGNAR EL ÍTEM O ÍTEMS, SEGÚN CORRESPONDA, EN LOS QUE SE SOLICITA LA BONIFICACIÓN] debido a que los domicilios de todos los integrantes del consorcio se encuentran ubicados en la provincia o provincias colindantes donde se ejecuta la obra.

[CONSIGNAR CIUDAD Y FECHA]

.....
**Firma, Nombres y Apellidos del representante
común del consorcio**

Importante

- PARA ASIGNAR LA BONIFICACIÓN, EL ÓRGANO ENCARGADO DE LAS CONTRATACIONES O COMITÉ DE SELECCIÓN, SEGÚN CORRESPONDA, VERIFICA EL DOMICILIO CONSIGNADO DE LOS INTEGRANTES DEL CONSORCIO, EN EL REGISTRO NACIONAL DE PROVEEDORES (RNP).
- PARA QUE UN CONSORCIO PUEDA ACCEDER A LA BONIFICACIÓN, CADA UNO DE SUS INTEGRANTES DEBE CUMPLIR CON LAS CONDICIONES ESTABLECIDAS EN EL LITERAL F) DEL ARTÍCULO 50 DEL REGLAMENTO.



ANEXO N° 9

DECLARACIÓN JURADA
(NUMERAL 49.4 DEL ARTÍCULO 49 DEL REGLAMENTO)

Señores

COMITE

ADJUDICACIÓN SIMPLIFICADA N° 21-2024-MPCH-J/CS-1

Presente.-

Mediante el presente el suscrito, postor y/o Representante Legal de [CONSIGNAR EN CASO DE SER PERSONA JURÍDICA], declaro que la experiencia que acredito de la empresa [CONSIGNAR LA DENOMINACIÓN DE LA PERSONA JURÍDICA] como consecuencia de una reorganización societaria, no se encuentra en el supuesto establecido en el numeral 49.4 del artículo 49 del Reglamento.

[CONSIGNAR CIUDAD Y FECHA]

.....
**Firma, Nombres y Apellidos del postor o
Representante legal, según corresponda**

Importante

A efectos de cautelar la veracidad de esta declaración, el postor puede verificar la información de la Relación de Proveedores Sancionados por el Tribunal de Contrataciones del Estado con Sanción Vigente en <http://portal.osce.gob.pe/rnp/content/relación-de-proveedores-sancionados>.

También le asiste dicha facultad al órgano encargado de las contrataciones o al órgano de la Entidad al que se le haya asignado la función de verificación de la oferta presentada por el postor ganador de la buena pro.



ANEXO N° 10

EXPERIENCIA DEL POSTOR EN LA ESPECIALIDAD

Señores

COMITE

ADJUDICACIÓN SIMPLIFICADA N° 21-2024-MPCH-J/CS-1

Presente.-

Mediante el presente, el suscrito detalla lo siguiente como EXPERIENCIA EN OBRAS SIMILARES:

N°	CLIENTE	OBJETO DEL CONTRATO	N° CONTRATO	FECHA DEL CONTRATO ²²	FECHA DE RECEPCIÓN DE LA OBRA	EXPERIENCIA PROVENIENTE 23 DE:	MONEDA	IMPORTE ²⁴	TIPO DE CAMBIO VENTA ²⁵	MONTO FACTURADO ACUMULADO ²⁶
1										
2										
3										

22 SE REFIERE A LA FECHA DE SUSCRIPCIÓN DEL CONTRATO.

23 SI EL TITULAR DE LA EXPERIENCIA NO ES EL POSTOR, CONSIGNAR SI DICHA EXPERIENCIA CORRESPONDE A LA MATRIZ EN CASO QUE EL POSTOR SEA SUCURSAL, O FUE TRANSMITIDA POR REORGANIZACIÓN SOCIETARIA, DEBIENDO ACOMPAÑAR LA DOCUMENTACIÓN SUSTENTATORIA CORRESPONDIENTE. AL RESPECTO, SEGÚN LA OPINIÓN N° 216-2017/DTN "CONSIDERANDO QUE LA SOCIEDAD MATRIZ Y LA SUCURSAL CONSTITUYEN LA MISMA PERSONA JURÍDICA, LA SUCURSAL PUEDE ACREDITAR COMO SUYA LA EXPERIENCIA DE SU MATRIZ". DEL MISMO MODO, SEGÚN LO PREVISTO EN LA OPINIÓN N° 010-2013/DTN, "... EN UNA OPERACIÓN DE REORGANIZACIÓN SOCIETARIA QUE COMPRENDE TANTO UNA FUSIÓN COMO UNA ESCISIÓN, LA SOCIEDAD RESULTANTE PODRÁ ACREDITAR COMO SUYA LA EXPERIENCIA DE LA SOCIEDAD INCORPORADA O ABSORBIDA, QUE SE EXTINGUE PRODUCTO DE LA FUSIÓN; ASIMISMO, SI EN VIRTUD DE LA ESCISIÓN SE TRANSFIERE UN BLOQUE PATRIMONIAL CONSISTENTE EN UNA LÍNEA DE NEGOCIO COMPLETA, LA SOCIEDAD RESULTANTE PODRÁ ACREDITAR COMO SUYA LA EXPERIENCIA DE LA SOCIEDAD ESCINDIDA, CORRESPONDIENTE A LA LÍNEA DE NEGOCIO TRANSMITIDA. DE ESTA MANERA, LA SOCIEDAD RESULTANTE PODRÁ EMPLEAR LA EXPERIENCIA TRANSMITIDA, COMO CONSECUENCIA DE LA REORGANIZACIÓN SOCIETARIA ANTES DESCRITA, EN LOS FUTUROS PROCESOS DE SELECCIÓN EN LOS QUE PARTICIPE".

24 SE REFIERE AL MONTO DEL CONTRATO EJECUTADO INCLUIDO ADICIONALES Y REDUCCIONES, DE SER EL CASO.

25 EL TIPO DE CAMBIO VENTA DEBE CORRESPONDER AL PUBLICADO POR LA SBS CORRESPONDIENTE A LA FECHA DE SUSCRIPCIÓN DEL CONTRATO.

26 CONSIGNAR EN LA MONEDA ESTABLECIDA PARA EL VALOR REFERENCIAL.



Nº	CLIENTE	OBJETO DEL CONTRATO	Nº CONTRATO	FECHA DEL CONTRATO22	FECHA DE RECEPCIÓN DE LA OBRA	EXPERIENCIA PROVENIENTE 23 DE:	MONEDA	IMPORTE24	TIPO DE CAMBIO VENTA25	MONTO FACTURADO ACUMULADO26
4										
5										
6										
7										
8										
9										
10										
TOTAL										

[CONSIGNAR CIUDAD Y FECHA]

.....
Firma, Nombres y Apellidos del postor o
Representante legal o común, según corresponda



ANEXO N° 11

SOLICITUD DE BONIFICACIÓN DEL CINCO POR CIENTO (5%) POR TENER LA CONDICIÓN DE MICRO Y PEQUEÑA EMPRESA

Señores

COMITE

ADJUDICACIÓN SIMPLIFICADA N° 21-2024-MPCH-J/CS-1

Presente.-

Mediante el presente el suscrito, postor y/o Representante legal de [CONSIGNAR EN CASO DE SER PERSONA JURÍDICA], solicito la asignación de la bonificación del cinco por ciento (5%) sobre el puntaje total obtenido, debido a que mi representada cuenta con la condición de micro y pequeña empresa.

[CONSIGNAR CIUDAD Y FECHA]

.....
**Firma, Nombres y Apellidos del postor o
Representante legal o común, según corresponda**

Importante

- PARA ASIGNAR LA BONIFICACIÓN, EL ÓRGANO ENCARGADO DE LAS CONTRATACIONES O COMITÉ DE SELECCIÓN, SEGÚN CORRESPONDA, VERIFICA LA PÁGINA WEB DEL MINISTERIO DE TRABAJO Y PROMOCIÓN DEL EMPLEO EN LA SECCIÓN CONSULTA DE EMPRESAS ACREDITADAS EN EL REMYPE EN EL LINK [HTTP://WWW2.TRABAJO.GOB.PE/SERVICIOS-EN-LINEA-2-2/](http://www2.trabajo.gob.pe/servicios-en-linea-2-2/).
- PARA QUE UN CONSORCIO PUEDA ACCEDER A LA BONIFICACIÓN, CADA UNO DE SUS INTEGRANTES DEBE CUMPLIR CON LA CONDICIÓN DE MICRO Y PEQUEÑA EMPRESA.



ANEXO N° 12

AUTORIZACIÓN DE NOTIFICACIÓN DE LA DECISIÓN DE LA ENTIDAD SOBRE LA
SOLICITUD DE AMPLIACIÓN DE PLAZO MEDIANTE MEDIOS ELECTRÓNICOS DE
COMUNICACIÓN

(DOCUMENTO A PRESENTAR EN EL PERFECCIONAMIENTO DEL CONTRATO)

Señores

COMITE

ADJUDICACIÓN SIMPLIFICADA N° 21-2024-MPCH-J/CS-1

Presente.-

El que se suscribe, [...], postor adjudicado y/o Representante Legal de [CONSIGNAR EN CASO DE SER PERSONA JURÍDICA], identificado con [CONSIGNAR TIPO DE DOCUMENTO DE IDENTIDAD] N° [CONSIGNAR NÚMERO DE DOCUMENTO DE IDENTIDAD], autorizo que durante la ejecución del contrato se me notifique al correo electrónico [INDICAR EL CORREO ELECTRÓNICO] lo siguiente:

✓ NOTIFICACIÓN DE LA DECISIÓN DE LA ENTIDAD RESPECTO A LA SOLICITUD DE AMPLIACIÓN DE PLAZO.

[CONSIGNAR CIUDAD Y FECHA]

.....
Firma, Nombres y Apellidos del postor o
Representante legal o común, según
corresponda

Importante

La notificación de la decisión de la Entidad respecto a la solicitud de ampliación de plazo se efectúa por medios electrónicos de comunicación, siempre que se cuente con la autorización correspondiente y sea posible obtener un acuse de recibo a través del mecanismo utilizado.