

BASES ESTÁNDAR DE LICITACIÓN PÚBLICA PARA LA CONTRATACIÓN DE LA EJECUCIÓN DE OBRAS

Aprobado mediante Directiva N° 001-2019-OSCE/CD



SUB DIRECCIÓN DE NORMATIVIDAD – DIRECCIÓN TÉCNICO NORMATIVA
ORGANISMO SUPERVISOR DE LAS CONTRATACIONES DEL ESTADO - OSCE

MUNICIPALIDAD PROVINCIAL DE PAITA

CONTRATACIÓN DE LA EJECUCIÓN DE OBRA: MEJORAMIENTO DE CALLES Y VEREDAS EN EL A.H. EL TABLAZO, EL TABLAZO SAN FRANCISCO SECTOR 2, PARTE ALTA DE LA CIUDAD DE PAITA, DISTRITO DE PAITA, PROVINCIA DE PAITA, DEPARTAMENTO DE PIURA" C.U.I. N° 2478423

SIMBOLOGÍA UTILIZADA:

N°	Símbolo	Descripción
1	[ABC] / [.....]	La información solicitada dentro de los corchetes sombreados debe ser completada por la Entidad durante la elaboración de las bases.
2	[ABC] / [.....]	Es una indicación, o información que deberá ser completada por la Entidad con posterioridad al otorgamiento de la buena pro para el caso específico de la elaboración de la PROFORMA DEL CONTRATO; o por los proveedores, en el caso de los ANEXOS de la oferta.
3	<div> <div>Importante</div> <ul style="list-style-type: none"> • Abc </div>	Se refiere a consideraciones importantes a tener en cuenta por el comité de selección y por los proveedores.
4	<div> <div>Advertencia</div> <ul style="list-style-type: none"> • Abc </div>	Se refiere a advertencias a tener en cuenta por el comité de selección y por los proveedores.
5	<div> <div>Importante para la Entidad</div> <ul style="list-style-type: none"> • Xyz </div>	Se refiere a consideraciones importantes a tener en cuenta por el comité de selección y deben ser eliminadas una vez culminada la elaboración de las bases.

CARACTERÍSTICAS DEL DOCUMENTO:

Las bases estándar deben ser elaboradas en formato WORD, y deben tener las siguientes características:

N°	Características	Parámetros
1	Márgenes	Superior : 2.5 cm Inferior: 2.5 cm Izquierda: 2.5 cm Derecha: 2.5 cm
2	Fuente	Arial
3	Estilo de Fuente	Normal: Para el contenido en general Cursiva: Para el encabezado y pie de página Para las Consideraciones importantes (Ítem 3 del cuadro anterior)
4	Color de Fuente	Automático: Para el contenido en general Azul : Para las Consideraciones importantes (Ítem 3 del cuadro anterior)
5	Tamaño de Letra	16 : Para las dos primeras hojas de las Secciones General y Específica 11 : Para el nombre de los Capítulos. 10 : Para el cuerpo del documento en general 9 : Para el encabezado y pie de página Para el contenido de los cuadros, pudiendo variar, según la necesidad 8 : Para las Notas al pie
6	Alineación	Justificada: Para el contenido en general y notas al pie. Centrada : Para la primera página, los títulos de las Secciones y nombres de los Capítulos)
7	Interlineado	Sencillo
8	Espaciado	Anterior : 0 Posterior : 0
9	Subrayado	Para los nombres de las Secciones y para resaltar o hacer hincapié en algún concepto

INSTRUCCIONES DE USO:

- Una vez registrada la información solicitada dentro de los corchetes sombreados en gris, el texto deberá quedar en letra tamaño 10, con estilo normal, sin formato de negrita y sin sombrear.
- La nota **IMPORTANTE** no puede ser modificada ni eliminada en la Sección General. En el caso de la Sección Específica debe seguirse la instrucción que se indica en dicha nota.

Elaboradas en enero de 2019
Modificadas en junio y diciembre de 2019, julio de 2020, julio y diciembre de 2021, setiembre de 2022
y octubre de 2022

BASES ESTÁNDAR DE LICITACIÓN PÚBLICA PARA LA CONTRATACIÓN DE LA EJECUCIÓN DE OBRAS¹

**LICITACIÓN PÚBLICA N°
002-2023-MPP-CS-1**

PRIMERA CONVOCATORIA

**CONTRATACIÓN DE LA EJECUCIÓN DE LA OBRA:
MEJORAMIENTO DE CALLES Y VEREDAS EN EL A.H. EL
TABLAZO, EL TABLAZO SAN FRANCISCO SECTOR 2,
PARTE ALTA DE LA CIUDAD DE PAITA, DISTRITO DE
PAITA, PROVINCIA DE PAITA, DEPARTAMENTO DE
PIURA” C.U.I. N° 2478423**

¹ Estas bases se utilizarán para la contratación de la ejecución de obras. Para tal efecto, se deberá tener en cuenta la siguiente definición:

Obra: Construcción, reconstrucción, rehabilitación, remodelación, mejoramiento, demolición, renovación, ampliación y habilitación de bienes inmuebles, tales como edificaciones, estructuras, excavaciones, perforaciones, carreteras, puentes, entre otros, que requieren dirección técnica, expediente técnico, mano de obra, materiales y/o equipos.

DEBER DE COLABORACIÓN

La Entidad y todo proveedor que se someta a las presentes Bases, sea como participante, postor y/o contratista, deben conducir su actuación conforme a los principios previstos en la Ley de Contrataciones del Estado.

En este contexto, se encuentran obligados a prestar su colaboración al OSCE y a la Secretaría Técnica de la Comisión de Defensa de la Libre Competencia del INDECOPI, en todo momento según corresponda a sus competencias, a fin de comunicar presuntos casos de fraude, colusión y corrupción por parte de los funcionarios y servidores de la Entidad, así como los proveedores y demás actores que participan en el proceso de contratación.

De igual forma, deben poner en conocimiento del OSCE y a la Secretaría Técnica de la Comisión de Defensa de la Libre Competencia del INDECOPI los indicios de conductas anticompetitivas que se presenten durante el proceso de contratación, en los términos del Decreto Legislativo N° 1034, "Ley de Represión de Conductas Anticompetitivas", o norma que la sustituya, así como las demás normas de la materia.

La Entidad y todo proveedor que se someta a las presentes Bases, sea como participante, postor y/o contratista del proceso de contratación deben permitir al OSCE o a la Secretaría Técnica de la Comisión de Defensa de la Libre Competencia del INDECOPI el acceso a la información referida a las contrataciones del Estado que sea requerida, prestar testimonio o absolución de posiciones que se requieran, entre otras formas de colaboración.

SECCIÓN GENERAL

DISPOSICIONES COMUNES DEL PROCEDIMIENTO DE SELECCIÓN

(ESTA SECCIÓN NO DEBE SER MODIFICADA EN NINGÚN EXTREMO, BAJO SANCIÓN DE NULIDAD)

CAPÍTULO I ETAPAS DEL PROCEDIMIENTO DE SELECCIÓN

1.1. REFERENCIAS

Cuando en el presente documento se mencione la palabra Ley, se entiende que se está haciendo referencia a la Ley N° 30225, Ley de Contrataciones del Estado, y cuando se mencione la palabra Reglamento, se entiende que se está haciendo referencia al Reglamento de la Ley de Contrataciones del Estado aprobado por Decreto Supremo N° 344-2018-EF.

Las referidas normas incluyen sus respectivas modificaciones, de ser el caso.

1.2. CONVOCATORIA

Se realiza a través de su publicación en el SEACE de conformidad con lo señalado en el artículo 54 del Reglamento, en la fecha señalada en el calendario del procedimiento de selección, debiendo adjuntar las bases.

1.3. REGISTRO DE PARTICIPANTES

El registro de participantes se realiza conforme al artículo 55 del Reglamento. En el caso de un consorcio, basta que se registre uno (1) de sus integrantes.

Importante

- *Para registrarse como participante en un procedimiento de selección convocado por las Entidades del Estado Peruano, es necesario que los proveedores cuenten con inscripción vigente y estar habilitados ante el Registro Nacional de Proveedores (RNP) que administra el Organismo Supervisor de las Contrataciones del Estado (OSCE). Para obtener mayor información, se puede ingresar a la siguiente dirección electrónica: www.rnp.gob.pe.*
- *Los proveedores que deseen registrar su participación deben ingresar al SEACE utilizando su Certificado SEACE (usuario y contraseña). Asimismo, deben observar las instrucciones señaladas en el documento de orientación "Guía para el registro de participantes electrónico" publicado en <https://www2.seace.gob.pe/>.*
- *En caso los proveedores no cuenten con inscripción vigente en el RNP y/o se encuentren inhabilitados o suspendidos para ser participantes, postores y/o contratistas, el SEACE restringirá su registro, quedando a potestad de estos intentar nuevamente registrar su participación en el procedimiento de selección en cualquier otro momento, dentro del plazo establecido para dicha etapa, siempre que haya obtenido la vigencia de su inscripción o quedado sin efecto la sanción que le impuso el Tribunal de Contrataciones del Estado.*

1.4. FORMULACIÓN DE CONSULTAS Y OBSERVACIONES A LAS BASES

La formulación de consultas y observaciones a las bases se efectúa de conformidad con lo establecido en los numerales 72.1 y 72.2 del artículo 72 del Reglamento.

Importante

No pueden formularse consultas ni observaciones respecto del contenido de una ficha de homologación aprobada, aun cuando el requerimiento haya sido homologado parcialmente respecto a las características técnicas y/o requisitos de calificación y/o condiciones de ejecución. Las consultas y observaciones que se formulen sobre el particular, se tienen como no presentadas.

1.5. ABSOLUCIÓN DE CONSULTAS, OBSERVACIONES E INTEGRACIÓN DE BASES

La absolución de consultas, observaciones e integración de las bases se realizan conforme a las disposiciones previstas en los numerales 72.4 y 72.5 del artículo 72 del Reglamento.

Importante

- *No se absolverán consultas y observaciones a las bases que se presenten en forma física.*
- *Cuando exista divergencia entre lo indicado en el pliego de absolución de consultas y observaciones y la integración de bases, prevalece lo absuelto en el referido pliego; sin perjuicio, del deslinde de responsabilidades correspondiente.*

1.6. ELEVACIÓN AL OSCE DEL PLIEGO DE ABSOLUCIÓN DE CONSULTAS Y OBSERVACIONES E INTEGRACIÓN DE BASES

Los cuestionamientos al pliego de absolución de consultas y observaciones, así como a las bases integradas por supuestas vulneraciones a la normativa de contrataciones, a los principios que rigen la contratación pública u otra normativa que tenga relación con el objeto de la contratación, pueden ser elevados al OSCE, de acuerdo a lo indicado en los numerales del 72.8 al 72.11 del artículo 72 del Reglamento.

La solicitud de elevación para emisión de Pronunciamiento se presenta ante la Entidad, la cual debe remitir al OSCE el expediente completo, de acuerdo a lo señalado en el artículo 124 del TUO de la Ley 27444, aprobado por Decreto Supremo N° 004-2019-JUS, al día hábil siguiente de recibida dicha solicitud.

Advertencia

La solicitud de elevación al OSCE de los cuestionamientos al pliego de absolución de consultas y observaciones, así como a las Bases integradas, se realiza de manera electrónica a través del SEACE, a partir de la oportunidad en que establezca el OSCE mediante comunicado.

Importante

Constituye infracción pasible de sanción según lo previsto en el literal n) del numeral 50.1 del artículo 50 de la Ley, presentar cuestionamientos maliciosos o manifiestamente infundados al pliego de absolución de consultas y/u observaciones.

1.7. FORMA DE PRESENTACIÓN DE OFERTAS

Las ofertas se presentan conforme lo establecido en el artículo 59 del Reglamento.

Las declaraciones juradas, formatos o formularios previstos en las bases que conforman la oferta deben estar debidamente firmados por el postor (firma manuscrita o digital, según la Ley N° 27269, Ley de Firmas y Certificados Digitales²). Los demás documentos deben ser visados por el postor. En el caso de persona jurídica, por su representante legal, apoderado o mandatario designado para dicho fin y, en el caso de persona natural, por este o su apoderado. No se acepta el pegado de la imagen de una firma o visto. Las ofertas se presentan foliadas.

Importante

- *Los formularios electrónicos que se encuentran en el SEACE y que los proveedores deben*

² Para mayor información sobre la normativa de firmas y certificados digitales ingresar a: <https://www.indecopi.gob.pe/web/firmas-digitales/firmar-y-certificados-digitales>

llenar para presentar sus ofertas, tienen carácter de declaración jurada.

- *En caso la información contenida en los documentos escaneados que conforman la oferta no coincida con lo declarado a través del SEACE, prevalece la información declarada en los documentos escaneados.*
- *No se tomarán en cuenta las ofertas que se presenten en físico a la Entidad.*

1.8. PRESENTACIÓN Y APERTURA DE OFERTAS

El participante presentará su oferta de manera electrónica a través del SEACE, desde las 00:01 horas hasta las 23:59 horas del día establecido para el efecto en el cronograma del procedimiento; adjuntando el archivo digitalizado que contenga los documentos que conforman la oferta de acuerdo a lo requerido en las bases.

El participante debe verificar antes de su envío, bajo su responsabilidad, que el archivo pueda ser descargado y su contenido sea legible.

Importante

Los integrantes de un consorcio no pueden presentar ofertas individuales ni conformar más de un consorcio en un procedimiento de selección, o en un determinado ítem cuando se trate de procedimientos de selección según relación de ítems.

En la apertura electrónica de la oferta, el comité de selección, verifica la presentación de lo exigido en la sección específica de las bases, de conformidad con el numeral 73.2 del artículo 73 del Reglamento. De no cumplir con lo requerido, la oferta se considera no admitida.

Asimismo, el comité de selección declara no admitidas las ofertas que se encuentran por debajo del noventa por ciento (90%) del valor referencial o que excedan en más del diez por ciento (10%) del valor referencial.

1.9. EVALUACIÓN DE LAS OFERTAS

La evaluación consiste en la aplicación de los factores de evaluación previstos en el Capítulo IV de la sección específica de las bases a las ofertas admitidas, con el objeto de determinar la oferta con el mejor puntaje y el orden de prelación de las ofertas.

Para determinar la oferta con el mejor puntaje, se toma en cuenta lo indicado en el numeral 74.2 del artículo 74 del Reglamento.

El desempate mediante sorteo se realiza de manera electrónica a través del SEACE.

Importante

En el caso de procedimientos de selección por relación de ítems cuando la obra se ejecute fuera de la provincia de Lima y Callao y el monto del valor referencial de algún ítem no supere los novecientos mil Soles (S/ 900,000.00), a solicitud del postor se asigna una bonificación equivalente al diez por ciento (10%) sobre el puntaje total obtenido en dicho ítem por los postores con domicilio en la provincia donde se ejecuta la obra, o en las provincias colindantes, sean o no pertenecientes al mismo departamento o región. El domicilio es el consignado en la constancia de inscripción ante el RNP³.

³ La constancia de inscripción electrónica se visualizará en el portal web del Registro Nacional de Proveedores: www.mnp.gob.pe

1.10. CALIFICACIÓN DE OFERTAS

Luego de culminada la evaluación, el comité de selección califica a los postores que obtuvieron el primer, segundo, tercer y cuarto lugar, según el orden de prelación, verificando que cumplan con los requisitos de calificación detallados en el numeral 3.2 del Capítulo III de la sección específica de las bases. La oferta del postor que no cumpla con los requisitos de calificación es descalificada.

Si alguno de los cuatro (4) postores no cumple con los requisitos de calificación, se aplica lo establecido en los numerales 75.2 y 75.3 del artículo 75 del Reglamento.

1.11. SUBSANACIÓN DE LAS OFERTAS

La subsanación de las ofertas se sujeta a lo establecido en el artículo 60 del Reglamento. La corrección aritmética a la que hace referencia el numeral 60.4 de dicho artículo procede para la ejecución de obras a suma alzada.

El plazo que se otorgue para la subsanación no puede ser inferior a un (1) día hábil.

La solicitud de subsanación se realiza de manera electrónica a través del SEACE y será remitida al correo electrónico consignado por el postor al momento de realizar su inscripción en el RNP, siendo su responsabilidad el permanente seguimiento de las notificaciones a dicho correo. La notificación de la solicitud se entiende efectuada el día de su envío al correo electrónico.

La presentación de las subsanaciones se realiza a través del SEACE. No se tomará en cuenta la subsanación que se presente en físico a la Entidad.

1.12. RECHAZO DE LAS OFERTAS

Previo al otorgamiento de la buena pro, el comité de selección revisa las ofertas económicas que cumplen los requisitos de calificación, de conformidad con lo establecido para el rechazo de ofertas, previsto en el artículo 68 del Reglamento, de ser el caso.

De rechazarse alguna de las ofertas calificadas, el comité de selección revisa el cumplimiento de los requisitos de calificación de los postores que siguen en el orden de prelación, en caso las hubiere.

1.13. OTORGAMIENTO DE LA BUENA PRO

Definida la oferta ganadora, el comité de selección otorga la buena pro, mediante su publicación en el SEACE, incluyendo el cuadro comparativo y las actas debidamente motivadas de los resultados de la admisión, no admisión, evaluación, calificación, descalificación, rechazo y el otorgamiento de la buena pro.

1.14. CONSENTIMIENTO DE LA BUENA PRO

Cuando se hayan presentado dos (2) o más ofertas, el consentimiento de la buena pro se produce a los ocho (8) días hábiles siguientes de la notificación de su otorgamiento, sin que los postores hayan ejercido el derecho de interponer el recurso de apelación.

En caso que se haya presentado una sola oferta, el consentimiento de la buena pro se produce el mismo día de la notificación de su otorgamiento.

El consentimiento del otorgamiento de la buena pro se publica en el SEACE al día hábil siguiente de producido.

MUNICIPALIDAD PROVINCIAL DE PAITA

CONTRATACIÓN DE LA EJECUCIÓN DE OBRA: MEJORAMIENTO DE CALLES Y VEREDAS EN EL A.H. EL TABLAZO, EL TABLAZO SAN FRANCISCO SECTOR 2, PARTE ALTA DE LA CIUDAD DE PAITA, DISTRITO DE PAITA, PROVINCIA DE PAITA, DEPARTAMENTO DE PIURA" C.U.I. N° 2478423

Importante

Una vez consentido el otorgamiento de la buena pro, el órgano encargado de las contrataciones o el órgano de la Entidad al que se haya asignado tal función realiza la verificación de la oferta presentada por el postor ganador de la buena pro conforme lo establecido en el numeral 64.6 del artículo 64 del Reglamento.

CAPÍTULO II

SOLUCIÓN DE CONTROVERSIAS DURANTE EL PROCEDIMIENTO DE SELECCIÓN

2.1. RECURSO DE APELACIÓN

A través del recurso de apelación se pueden impugnar los actos dictados durante el desarrollo del procedimiento de selección hasta antes del perfeccionamiento del contrato.

El recurso de apelación se presenta ante y es resuelto por el Tribunal de Contrataciones del Estado.

Los actos que declaren la nulidad de oficio, la cancelación del procedimiento de selección y otros actos emitidos por el Titular de la Entidad que afecten la continuidad de este, se impugnan ante el Tribunal de Contrataciones del Estado.

Importante

- *Una vez otorgada la buena pro, el comité de selección, está en la obligación de permitir el acceso de los participantes y postores al expediente de contratación, salvo la información calificada como secreta, confidencial o reservada por la normativa de la materia, a más tardar dentro del día siguiente de haberse solicitado por escrito.*
Luego de otorgada la buena pro no se da a conocer las ofertas cuyos requisitos de calificación no fueron analizados y revisados por el comité de selección.
- *A efectos de recoger la información de su interés, los postores pueden valerse de distintos medios, tales como: (i) la lectura y/o toma de apuntes, (ii) la captura y almacenamiento de imágenes, e incluso (iii) pueden solicitar copia de la documentación obrante en el expediente, siendo que, en este último caso, la Entidad deberá entregar dicha documentación en el menor tiempo posible, previo pago por tal concepto.*
- *El recurso de apelación se presenta ante la Mesa de Partes del Tribunal o ante las oficinas desconcentradas del OSCE.*

2.2. PLAZOS DE INTERPOSICIÓN DEL RECURSO DE APELACIÓN

La apelación contra el otorgamiento de la buena pro o contra los actos dictados con anterioridad a ella se interpone dentro de los ocho (8) días hábiles siguientes de haberse notificado el otorgamiento de la buena pro.

La apelación contra los actos dictados con posterioridad al otorgamiento de la buena pro, contra la declaración de nulidad, cancelación y declaratoria de desierto del procedimiento, se interpone dentro de los ocho (8) días hábiles siguientes de haberse tomado conocimiento del acto que se desea impugnar.

CAPÍTULO III DEL CONTRATO

3.1. PERFECCIONAMIENTO DEL CONTRATO

Los plazos y el procedimiento para perfeccionar el contrato se realiza conforme a lo indicado en el artículo 141 del Reglamento.

Para perfeccionar el contrato, el postor ganador de la buena pro debe presentar los documentos señalados en los artículos 139 y 175 del Reglamento, así como los previstos en la sección específica de las bases.

3.2. GARANTÍAS

Las garantías que deben otorgar los postores y/o contratistas, según corresponda, son las de fiel cumplimiento del contrato y por los adelantos.

3.2.1. GARANTÍA DE FIEL CUMPLIMIENTO

Como requisito indispensable para perfeccionar el contrato, el postor ganador debe entregar a la Entidad la garantía de fiel cumplimiento del mismo por una suma equivalente al diez por ciento (10%) del monto del contrato original. Esta se mantiene vigente hasta el consentimiento de la liquidación final.

3.2.2. GARANTÍA DE FIEL CUMPLIMIENTO POR PRESTACIONES ACCESORIAS

En las contrataciones que conllevan la ejecución de prestaciones accesorias, tales como mantenimiento, reparación o actividades afines, se otorga una garantía adicional por una suma equivalente al diez por ciento (10%) del monto del contrato de la prestación accesorio, la misma que debe ser renovada periódicamente hasta el cumplimiento total de las obligaciones garantizadas.

3.2.3. GARANTÍA POR ADELANTO

En caso se haya previsto en la sección específica de las bases la entrega de adelantos, el contratista debe presentar una garantía emitida por idéntico monto conforme a lo estipulado en el artículo 153 del Reglamento.

3.3. REQUISITOS DE LAS GARANTÍAS

Las garantías que se presenten deben ser incondicionales, solidarias, irrevocables y de realización automática en el país, al solo requerimiento de la Entidad. Asimismo, deben ser emitidas por empresas que se encuentren bajo la supervisión directa de la Superintendencia de Banca, Seguros y Administradoras Privadas de Fondos de Pensiones y que cuenten con clasificación de riesgo B o superior. Asimismo, deben estar autorizadas para emitir garantías; o estar consideradas en la última lista de bancos extranjeros de primera categoría que periódicamente publica el Banco Central de Reserva del Perú.

Importante

Corresponde a la Entidad verificar que las garantías presentadas por el postor ganador de la buena pro y/o contratista cumplan con los requisitos y condiciones necesarios para su aceptación y eventual ejecución; sin perjuicio de la determinación de las responsabilidades funcionales que correspondan.

Advertencia

Los funcionarios de las Entidades no deben aceptar garantías emitidas bajo condiciones distintas a las establecidas en el presente numeral, debiendo tener en cuenta lo siguiente:

1. La clasificadora de riesgo que asigna la clasificación a la empresa que emite la garantía debe encontrarse listada en el portal web de la SBS (<http://www.sbs.gob.pe/sistema-financiero/clasificadoras-de-riesgo>).

2. Se debe identificar en la página web de la clasificadora de riesgo respectiva, cuál es la clasificación vigente de la empresa que emite la garantía, considerando la vigencia a la fecha de emisión de la garantía.

3. Para fines de lo establecido en el artículo 148 del Reglamento, la clasificación de riesgo B, incluye las clasificaciones B+ y B.

4. Si la empresa que otorga la garantía cuenta con más de una clasificación de riesgo emitida por distintas empresas listadas en el portal web de la SBS, bastará que en una de ellas cumpla con la clasificación mínima establecida en el Reglamento.

En caso exista alguna duda sobre la clasificación de riesgo asignada a la empresa emisora de la garantía, se deberá consultar a la clasificadora de riesgos respectiva.

De otro lado, además de cumplir con el requisito referido a la clasificación de riesgo, a efectos de verificar si la empresa emisora se encuentra autorizada por la SBS para emitir garantías, debe revisarse el portal web de dicha Entidad (<http://www.sbs.gob.pe/sistema-financiero/relacion-de-empresas-que-se-encuentran-autorizadas-a-emitir-cartas-fianza>).

Los funcionarios competentes deben verificar la autenticidad de la garantía a través de los mecanismos establecidos (consulta web, teléfono u otros) por la empresa emisora.

3.4. EJECUCIÓN DE GARANTÍAS

La Entidad puede solicitar la ejecución de las garantías conforme a los supuestos contemplados en el artículo 155 del Reglamento.

3.5. ADELANTOS

La Entidad puede establecer la entrega de adelantos directos y adelantos para materiales e insumos, y en el caso de contratos bajo la modalidad llave en mano, para equipamiento y mobiliario, de conformidad con el artículo 180 del Reglamento, siempre que ello haya sido previsto en la sección específica de las bases.

Asimismo, la Entidad puede establecer la obligación de constituir un fideicomiso para el manejo de los recursos que el contratista reciba a título de adelanto, de acuerdo al procedimiento, plazos y requisitos señalados en los artículos 184 y 185 del Reglamento.

3.6. VALORIZACIONES

Las valorizaciones son la cuantificación económica de un avance físico en la ejecución de la obra, realizada en un período determinado, tienen el carácter de pagos a cuenta y son elaboradas el último día de cada período previsto en la sección específica de las bases, por el inspector o supervisor, según corresponda y el contratista.

En caso se haya suscrito contrato con un consorcio, el pago de las valorizaciones se realizará a quien se indique en el contrato de consorcio.

Advertencia

En caso de retraso en los pagos a cuenta o pago final por parte de la Entidad, salvo que se deba a caso fortuito o fuerza mayor, esta reconoce al contratista los intereses legales correspondientes, de conformidad con el artículo 39 de la Ley y los artículos 1244, 1245 y 1246 del Código Civil, debiendo repetir contra los responsables de la demora injustificada.

3.7. REAJUSTES

Los reajustes se calculan conforme lo indicado en el numeral 38.3 del artículo 38 y el artículo 195 del Reglamento.

Importante

Tanto la elaboración como la aplicación de las fórmulas polinómicas se sujetan a lo dispuesto en el Decreto Supremo N° 011-79-VC y sus modificatorias, ampliatorias y complementarias.

3.8. PENALIDADES

3.12.1. PENALIDAD POR MORA EN LA EJECUCIÓN DE LA PRESTACIÓN

En caso de retraso injustificado del contratista en la ejecución de las prestaciones objeto del contrato, la Entidad le aplica automáticamente una penalidad por mora por cada día de atraso, de conformidad con el artículo 162 del Reglamento.

3.12.2. OTRAS PENALIDADES

La Entidad puede establecer penalidades distintas a la mencionada en el numeral precedente, según lo previsto en el artículo 163 del Reglamento y lo indicado en la sección específica de las bases.

Estos dos tipos de penalidades se calculan en forma independiente y pueden alcanzar cada una un monto máximo equivalente al diez por ciento (10%) del monto del contrato vigente, o de ser el caso, del ítem que debió ejecutarse.

3.9. INCUMPLIMIENTO DEL CONTRATO

Las causales para la resolución del contrato, serán aplicadas de conformidad con el artículo 36 de la Ley y 164 del Reglamento.

3.10. DISPOSICIONES FINALES

Todos los demás aspectos del presente procedimiento no contemplados en las bases se regirán supletoriamente por la Ley y su Reglamento, así como por las disposiciones legales vigentes.

SECCIÓN ESPECÍFICA

CONDICIONES ESPECIALES DEL PROCEDIMIENTO DE SELECCIÓN

(EN ESTA SECCIÓN LA ENTIDAD DEBERÁ COMPLETAR LA INFORMACIÓN EXIGIDA, DE ACUERDO A LAS INSTRUCCIONES INDICADAS)

CAPÍTULO I GENERALIDADES

1.1. ENTIDAD CONVOCANTE

Nombre : MUNICIPALIDAD PROVINCIAL DE PAITA
 RUC N° : 20162361440
 Domicilio legal : PLAZA DE ARMAS S/N – PAITA – PAITA – PIURA
 Teléfono: : 073-211187
 Correo electrónico: : procesoslogistica@municipipaita.gob.pe

1.2. OBJETO DE LA CONVOCATORIA

El presente procedimiento de selección tiene por objeto la **CONTRATACIÓN DE LA EJECUCIÓN DE OBRA: MEJORAMIENTO DE CALLES Y VEREDAS EN EL A.H. EL TABLAZO, EL TABLAZO SAN FRANCISCO SECTOR 2, PARTE ALTA DE LA CIUDAD DE PAITA, DISTRITO DE PAITA, PROVINCIA DE PAITA, DEPARTAMENTO DE PIURA" C.U.I. N° 2478423.**

Importante para la Entidad

- *En caso de procedimientos de selección según relación de ítems o por paquete consignar el detalle del objeto de estos.*
- *En caso de proyectos de inversión, se debe consignar la ejecución de la obra materia de la convocatoria, y no su denominación, salvo que ambas coincidan.*

Esta nota deberá ser eliminada una vez culminada la elaboración de las bases.

1.3. VALOR REFERENCIAL⁴

El valor referencial asciende a **S/ 11,053,142.74 (Once Millones cincuenta y tres mil ciento cuarenta y dos con 74/100 Nuevos Soles)**, incluidos los impuestos de Ley y cualquier otro concepto que incida en el costo total de la ejecución de la obra. El valor referencial ha sido calculado al mes de Junio del 2023.

Valor Referencial (VR)	Límites ⁵	
	Inferior	Superior
S/ 11,053,142.74 (ONCE MILLONES CINCUENTA Y TRES MIL CIENTO CUARENTA Y DOS CON 74/100 NUEVOS SOLES).	S/ 1,105,314.28 (UN MILLÓN CIENTO CINCO MIL TRESCIENTOS CATORCE CON 28/100 SOLES)	S/ 12,158,457.01 (DOCE MILLONES CIENTO CINCUENTA Y OCHO MIL CUATROCIENTOS CINCUENTA Y SIETE CON 01/100 SOLES)

Importante

⁴ El monto del valor referencial indicado en esta sección de las bases no debe diferir del monto del valor referencial consignado en la ficha del procedimiento en el SEACE. No obstante, de existir contradicción entre estos montos, primará el monto del valor referencial indicado en las bases aprobadas.

⁵ De acuerdo a lo señalado en el artículo 48 del Reglamento, estos límites se calculan considerando dos (2) decimales. Para ello, si el límite inferior tiene más de dos (2) decimales, se aumenta en un dígito el valor del segundo decimal; en el caso del límite superior, se considera el valor del segundo decimal sin efectuar el redondeo.

El precio de las ofertas no puede exceder los límites del valor referencial de conformidad con el numeral 28.2 del artículo 28 de la Ley.

1.4. EXPEDIENTE DE CONTRATACIÓN

Documento y fecha de aprobación del expediente de contratación	:	FORMATO 2 – 31-2023-MPP/GM, De fecha 09 de agosto de 2023
Documento y fecha de aprobación del expediente técnico	:	RESOLUCION DE GERENCIA DE DESARROLLO URBANO Y RURAL N° 106-2023- MPP/GDUR, fecha 07 de julio 2023.

1.5. FUENTE DE FINANCIAMIENTO

RECURSOS DETERMINADOS

1.6. SISTEMA DE CONTRATACIÓN

El presente procedimiento se rige por el sistema de **precios unitarios**, de acuerdo con lo establecido en el expediente de contratación respectivo.

1.7. MODALIDAD DE EJECUCIÓN

NO CORRESPONDE

1.8. ALCANCES DEL REQUERIMIENTO

El alcance de la ejecución de la obra está definido en el Capítulo III de la presente sección de las bases.

1.9. PLAZO DE EJECUCIÓN DE LA OBRA

El plazo de ejecución de la obra materia de la presente convocatoria, es de **270 (doscientos setenta)** días calendario, en concordancia con lo establecido en el expediente de contratación y en el expediente técnico de obra.

1.10. COSTO DE REPRODUCCIÓN Y ENTREGA DE BASES Y DEL EXPEDIENTE TÉCNICO DE LA OBRA

Los participantes registrados tienen el derecho a recabar las bases y el expediente técnico de la obra en versión impresa o digital, según su elección, para cuyo efecto deben:

Pagar en : CAJA DE LA ENTIDAD DE LA MUNICIPALIDAD PROVINCIAL
DE PAITA PLAZA DE ARMAS – PAITA DE 08:00 HORAS
HASTA LAS 16:00 HORAS

Recoger en : SUBGERENCIA DE LOGISTICA

Costo de bases : Impresa: S/ 5.00 SOLES

Costo del expediente : Impreso: S/ 485.00 SOLES
técnico Digital: S/ 5.00 SOLES

Las bases y el expediente técnico se entregan inmediatamente después de realizado el pago correspondiente. Excepcionalmente, el expediente técnico en versión impresa puede ser entregado dentro del plazo máximo de un (1) día hábil de efectuado el pago.

1.11. BASE LEGAL

- Ley N° 31638, de Presupuesto del Sector Público para el Año Fiscal 2023
- Ley N° 31639 de Equilibrio Financiero del Presupuesto del Sector Público del año fiscal 2023.
- Texto Único Ordenado de la Ley N° 30225. Aprobado mediante Decreto Supremo N° 082-2019-EF.
- Texto Único Ordenado de la Ley N° 30225, Ley de Contrataciones del Estado, aprobado por el Decreto Supremo N° 082-2019-EF, y sus modificatorias en adelante la Ley
- Reglamento aprobado por el Decreto Supremo N° 344-2018-EF, modificado por los Decretos Supremos Nros 377-2019-EF , 168-2020-EF , 250-2020-EF y 162-2021-EF , y todas sus modificatorias hasta la actualidad en adelante el Reglamento.
- Directivas del OSCE.
- Ley N° 27444, Ley del Procedimiento Administrativo General.
- Ley N° 27806, Ley de Transparencia y de Acceso a la Información Pública.
- Decreto Supremo N° 304-2012-EF, TUO de la Ley General del Sistema Nacional del Presupuesto.
- Decreto Supremo N° 008-2008-TR, Reglamento de la Ley MYPE.
- Código Civil.
- D.S. N° 007-2008-TR- Texto Único ordenado de la ley de promoción de competitividad, Formalización y Desarrollo de la Micro y Pequeña empresa y del acceso al empleo decente Ley MYPE.
- D.S. N° 008-2008-TR – Reglamento de la Ley MYPE.
- Decreto Supremo N° 011-79-VC.
- Resolución Ministerial N°146-2021-VIVIENDA
- Ley N° 31728, Ley que aprueba Créditos Suplementarios para el Financiamiento de mayores gastos en el Marco de la Reactivación Económica, a favor de diversos pliegos del Gobierno Nacional, Gobiernos Regionales Y Gobiernos Locales, Y Dicta Otras Medidas

Las referidas normas incluyen sus respectivas modificaciones, de ser el caso.

CAPÍTULO II DEL PROCEDIMIENTO DE SELECCIÓN

2.1. CALENDARIO DEL PROCEDIMIENTO DE SELECCIÓN

Según el cronograma de la ficha de selección de la convocatoria publicada en el SEACE.

Importante

De conformidad con la vigesimosegunda Disposición Complementaria Final del Reglamento, en caso la Entidad (Ministerios y sus organismos públicos, programas o proyectos adscritos) haya difundido el requerimiento a través del SEACE siguiendo el procedimiento establecido en dicha disposición, no procede formular consultas u observaciones al requerimiento.

2.2. CONTENIDO DE LAS OFERTAS

La oferta contendrá, además de un índice de documentos⁶, la siguiente documentación:

2.2.1. Documentación de presentación obligatoria

2.2.1.1. Documentos para la admisión de la oferta

- a) Declaración jurada de datos del postor. (**Anexo N° 1**)
- b) Documento que acredite la representación de quien suscribe la oferta.

En caso de persona jurídica, copia del certificado de vigencia de poder del representante legal, apoderado o mandatario designado para tal efecto.

En caso de persona natural, copia del documento nacional de identidad o documento análogo, o del certificado de vigencia de poder otorgado por persona natural, del apoderado o mandatario, según corresponda.

En el caso de consorcios, este documento debe ser presentado por cada uno de los integrantes del consorcio que suscriba la promesa de consorcio, según corresponda.

Advertencia

De acuerdo con el artículo 4 del Decreto Legislativo N° 1246, las Entidades están prohibidas de exigir a los administrados o usuarios la información que puedan obtener directamente mediante la interoperabilidad a que se refieren los artículos 2 y 3 de dicho Decreto Legislativo. En esa medida, si la Entidad es usuaria de la Plataforma de Interoperabilidad del Estado – PIDE⁷ y siempre que el servicio web se encuentre activo en el Catálogo de Servicios de dicha plataforma, no corresponderá exigir el certificado de vigencia de poder y/o documento nacional de identidad.

- c) Declaración jurada de acuerdo con el literal b) del artículo 52 del Reglamento. (**Anexo N° 2**)
- d) Declaración jurada de cumplimiento del Expediente Técnico, según el numeral 3.1 del Capítulo III de la presente sección. (**Anexo N° 3**)

⁶ La omisión del índice no determina la no admisión de la oferta.

⁷ Para mayor información de las Entidades usuarias y del Catálogo de Servicios de la Plataforma de Interoperabilidad del Estado – PIDE ingresar al siguiente enlace <https://www.gobiernodigital.gob.pe/interoperabilidad/>

- e) Declaración jurada de plazo de ejecución de la obra. **(Anexo N° 4)**
- f) Promesa de consorcio con firmas legalizadas, de ser el caso, en la que se consigne los integrantes, el representante común, el domicilio común y las obligaciones a las que se compromete cada uno de los integrantes del consorcio, así como el porcentaje equivalente a dichas obligaciones. **(Anexo N° 5)**
- g) El precio de la oferta en **SOLES** y:
 - ✓ El desagregado de partidas, cuando el procedimiento se haya convocado a suma alzada.
 - ✓ Los precios unitarios, considerando las partidas según lo previsto en el último párrafo del literal b) del artículo 35 del Reglamento.

Asimismo, la oferta incluye el monto de la prestación accesorio, cuando corresponda. **(Anexo N° 6)**

El precio total de la oferta y los subtotales que lo componen deben ser expresados con dos (2) decimales. Los precios unitarios pueden ser expresados con más de dos (2) decimales.

Importante

- *El comité de selección no puede incorporar documentos adicionales para la admisión de la oferta a los establecidos en este acápite.*
- *El análisis de precios unitarios y el detalle de los gastos generales fijos y variables de la oferta se presentan para el perfeccionamiento del contrato.*
- *El comité de selección declara no admitidas las ofertas que no se encuentren dentro de los límites del valor referencial previstos en el numeral 28.2 del artículo 28 de la Ley. Asimismo, verifica la presentación de los documentos requeridos. De no cumplir con lo requerido, la oferta se considera no admitida.*

2.2.1.2. Documentos para acreditar los requisitos de calificación

Incorporar en la oferta los documentos que acreditan los “**Requisitos de Calificación**” que se detallan en el numeral 3.2 del Capítulo III de la presente sección de las bases.

2.2.2. Documentación de presentación facultativa:

- a) Incorporar en la oferta los documentos que acreditan los “Factores de Evaluación” establecidos en el Capítulo IV de la presente sección de las bases, a efectos de obtener el puntaje previsto en dicho Capítulo para cada factor.

2.3. REQUISITOS PARA PERFECCIONAR EL CONTRATO

El postor ganador de la buena pro debe presentar los siguientes documentos para perfeccionar el contrato:

- a) Garantía de fiel cumplimiento del contrato.
- b) Garantía de fiel cumplimiento por prestaciones accesorias, de ser el caso.
- c) Solicitud para la constitución del fideicomiso, en el marco de lo establecido en el literal a) del numeral 184.9 del artículo 184 del Reglamento, de ser el caso⁸.
- d) Contrato de consorcio con firmas legalizadas ante Notario de cada uno de los integrantes, de ser el caso.

⁸ Cuando la Entidad no haya incorporado en las bases la obligación de constituir un fideicomiso para la administración de los adelantos destinados a la ejecución de obra, el postor adjudicado puede presentar la solicitud para la constitución del fideicomiso.

- e) Código de cuenta interbancaria (CCI) o, en el caso de proveedores no domiciliados, el número de su cuenta bancaria y la entidad bancaria en el exterior.
- f) Copia de la vigencia del poder del representante legal de la empresa que acredite que cuenta con facultades para perfeccionar el contrato, cuando corresponda.
- g) Copia de DNI del postor en caso de persona natural, o de su representante legal en caso de persona jurídica.
- h) Domicilio para efectos de la notificación durante la ejecución del contrato.
- i) Autorización de notificación de la decisión de la Entidad sobre la solicitud de ampliación de plazo mediante medios electrónicos de comunicación⁹. **(Anexo N° 12)**
- j) Constancia de capacidad libre de contratación expedida por el RNP¹⁰.
- k) Programa de Ejecución de Obra (CPM) el cual presenta la ruta crítica y el calendario de avance de obra valorizado.
- l) Calendario de adquisición de materiales e insumos necesarios para la ejecución de obra, en concordancia con el calendario de avance de obra valorizado. Este calendario se actualiza con cada ampliación de plazo otorgada, en concordancia con el calendario de avance de obra valorizado vigente.
- m) Calendario de utilización de equipo, en caso la naturaleza de la contratación lo requiera.
- n) Memoria en la que se señalen las consideraciones que se han tomado en cuenta para la elaboración de los documentos indicados en los literales k) l) y m).
- o) Análisis de precios unitarios de las partidas y detalle de los gastos generales fijos y variables de la oferta, en caso de obras sujetas a precios unitarios¹¹.
- p) Desagregado por partidas que dio origen a la oferta, en caso de obras a suma alzada.
- q) Copia de documentos que sustenten la propiedad, la posesión, el compromiso de compra venta o alquiler u otro documento que acredite la disponibilidad del requisito de calificación equipamiento estratégico. En el caso que el postor ganador sea un consorcio los documentos de acreditación de este requisito pueden estar a nombre del consorcio o de uno de sus integrantes.
- r) Copia de los diplomas que acrediten la formación académica requerida del plantel profesional clave, en caso que el grado o título profesional requerido no se encuentre publicado en el Registro Nacional de Grados Académicos y Títulos Profesionales a cargo de la de la Superintendencia Nacional de Educación Superior Universitaria – SUNEDU¹².
- s) Copia de (i) contratos y su respectiva conformidad o (ii) constancias o (iii) certificados o (iv) cualquier otra documentación que, de manera fehaciente demuestre la experiencia del personal que conforma el plantel profesional clave.
- t) La Entidad otorgará al Residente el acceso al Cuaderno Digital de Obra – CDA; creándole su usuario al Residente de la Obra; se presentaran los siguientes datos, al momento de la presentación de la documentación para la firma del Contrato:

DATOS PARA GENERAR USUARIO DEL CUADERNO DE OBRA DIGITAL – RESIDENTE DE OBRA		
NOMBRE Y APELLIDOS	:	
DNI	:	
CORREO ELECTRONICO	:	
TELEFONO	:	

⁹ En tanto se implemente la funcionalidad en el SEACE, de conformidad con la Primera Disposición Complementaria Transitoria del Decreto Supremo N° 234-2022-EF.

¹⁰ Este requisito no aplica para procedimientos de contratación directa por la causal de carácter de secreto, secreto militar o por razones de orden interno.

¹¹ La Entidad puede requerir este documento en caso de obras a suma alzada.

¹² <https://enlinea.sunedu.gob.pe/>

2.4. PERFECCIONAMIENTO DEL CONTRATO

El contrato se perfecciona con la suscripción del documento que lo contiene. Para dicho efecto el postor ganador de la buena pro, dentro del plazo previsto en el artículo 141 del Reglamento, debe presentar la documentación requerida en Tramite Documentario de la Municipalidad Provincial de Paita, cito en Plaza de Armas S/N –Paita con atención a la Sub Gerencia de Logística de horario de 08:00 horas hasta 13:00 horas y de 14:00 horas hasta 16:30 horas

2.5. ADELANTOS¹³

2.5.1. ADELANTO DIRECTO

La Entidad otorgará un adelanto directo por el 10% del monto del contrato original.

El contratista debe solicitar formalmente el ADELANTO dentro de los ocho (8) días siguientes a la suscripción del contrato, adjuntando a su solicitud la garantía por adelantos¹⁴ mediante CARTA FIANZA y/o POLIZAS DE CAUCION y el comprobante de pago correspondiente. La Entidad debe entregar el monto solicitado dentro de los siete (7) días contados a partir del día siguiente de recibida la solicitud del contratista.

Vencido el plazo para solicitar el adelanto no procede la solicitud.

- **ADELANTO PARA MATERIALES E INSUMOS**

La Entidad otorgará adelantos para materiales o insumos por el 20% del monto del contrato original, conforme al calendario de adquisición de materiales o insumos presentado por el contratista.

La entrega de los adelantos se realizará en un plazo de siete (7) días calendario previo a la fecha prevista en el calendario de adquisición de materiales o insumos para cada adquisición, con la finalidad que EL CONTRATISTA pueda disponer de los materiales o insumos en la oportunidad prevista en el calendario de avance de obra valorizado. Para tal efecto, EL CONTRATISTA debe solicitar la entrega del adelanto en un plazo de siete (7) días calendario anterior al inicio del plazo antes mencionado, adjuntando a su solicitud la garantía por adelantos¹⁵ mediante CARTA FIANZA Y/O POLIZAS DE CAUCION y el comprobante de pago respectivo.

2.6. VALORIZACIONES

El periodo de valorización será MENSUAL

2.7. PLAZO PARA EL PAGO DEL SALDO DE LA LIQUIDACIÓN DEL CONTRATO DE OBRA

La Entidad o el contratista, según corresponda, deben efectuar el pago del monto correspondiente al saldo de la liquidación del contrato de obra, en el plazo de 15 días calendario, computados desde el día siguiente del consentimiento de la liquidación. Para tal efecto, la parte que solicita el pago debe presentar el comprobante de pago respectivo.

¹³ Si la Entidad ha previsto la entrega de adelantos, debe prever el procedimiento para su entrega, conforme a lo previsto en los artículos 181 y 182 del Reglamento.

¹⁴ De conformidad con el artículo 153 del Reglamento, esta garantía debe ser emitida por idéntico monto y un plazo mínimo de vigencia de tres (3) meses, renovable por un plazo idéntico hasta la amortización total del adelanto otorgado. Cuando el plazo de ejecución contractual sea menor a tres (3) meses, las garantías pueden ser emitidas con una vigencia menor, siempre que cubra la fecha prevista para la amortización total del adelanto otorgado.

¹⁵ De conformidad con el artículo 153 del Reglamento, esta garantía debe ser emitida por idéntico monto y un plazo mínimo de vigencia de tres (3) meses, renovable por un plazo idéntico hasta la amortización total del adelanto otorgado. Cuando el plazo de ejecución contractual sea menor a tres (3) meses, las garantías pueden ser emitidas con una vigencia menor, siempre que cubra la fecha prevista para la amortización total del adelanto otorgado.

CAPÍTULO III REQUERIMIENTO

3.1. EXPEDIENTE TÉCNICO E INFORMACIÓN COMPLEMENTARIA DEL EXPEDIENTE TÉCNICO

PROYECTO: "MEJORAMIENTO DE CALLES Y VEREDAS EN EL A.H. EL TABLAZO, EL TABLAZO SAN FRANCISCO SECTOR 2, PARTE ALTA DE LA CIUDAD DE PAITA, DISTRITO DE PAITA, PROVINCIA DE PAITA, DEPARTAMENTO DE PIURA" CUI 2478423

1. ANTECEDENTES

Mediante RESOLUCIÓN DE GERENCIA DE DESARROLLO URBANO Y RURAL N°106-2023-MPP/GDUR, de fecha 07.08.2023, aprueba el expediente técnico de la obra denominada: "MEJORAMIENTO DE CALLES Y VEREDAS EN EL A.H. EL TABLAZO, EL TABLAZO SAN FRANCISCO SECTOR 2, PARTE ALTA DE LA CIUDAD DE PAITA, DISTRITO DE PAITA, PROVINCIA DE PAITA, DEPARTAMENTO DE PIURA" C.U.I. N° 2478423, con un costo total de inversión de S/ 11,469,431.73 (Once millones cuatrocientos sesenta y nueve mil cuatrocientos treinta y uno con 73/100 Soles).

La Municipalidad provincial de Paita en su Planes de desarrollo ha priorizado la ejecución del presente proyecto y es por eso que se ha reformulado el Expediente técnico: "MEJORAMIENTO DE CALLES Y VEREDAS EN EL A.H. EL TABLAZO, EL TABLAZO SAN FRANCISCO SECTOR 2, PARTE ALTA DE LA CIUDAD DE PAITA, DISTRITO DE PAITA, PROVINCIA DE PAITA, DEPARTAMENTO DE PIURA" CUI 2478423, de vital importancia, para el adecuado flujo del transporte terrestre, tránsito peatonal, entre otros.

1.1 CONSIDERACIONES GENERALES

La construcción del pavimento de adoquines de concreto y veredas de concreto, permitirá mejorar las condiciones de transitabilidad vehicular y peatonal de las calles del AH EL TABLAZO y EL TABLAZO SAN FRANCISCO. El entorno urbano de la zona del proyecto consiste en vías sin pavimentar, con alumbrado público con saneamiento integral.

El clima en la ciudad de Paita predominante es el tropical, sumamente caluroso, predominando dos estaciones:

- Invierno que comienza en el mes de marzo y termina en noviembre, con una Temperatura promedio de 20°C bajando hasta 13°C y se caracteriza por el fuerte viento con dirección Oeste.
- Verano abarca los meses de Diciembre a Abril, y que presenta temperatura promedio 30°C, llegando hasta 37°C.
- Las lluvias son esporádicas y se presentan en los meses de verano.

1.2 UBICACIÓN:

LUGAR : AH. El Tablazo y EL TABLAZO SAN FRANCISCO.
DISTRITO : PAITA

PROVINCIA : PAITA

DEPARTAMENTO : PIURA

1.3 OBJETIVOS

Contribuir al desarrollo urbano de la ciudad de Paita, mejorando el tránsito vehicular y peatonal del AH EL TABLAZO y EL TABLAZO SAN FRANCISCO; para lo cual se ha previsto la construcción de pavimentos rígidos de concreto $f'c = 210 \text{ kg/cm}^2$, estacionamiento de adoquines de concreto de 20x10x8 cm y veredas de concreto $f'c = 210 \text{ Kg/cm}^2$, en tal sentido los beneficios económicos y sociales de contar con dichos trabajos es una necesidad urgente que requiere ser atendida a la brevedad, lográndose de esta manera mejorar las condiciones de tránsito en el flujo del lugar.

También se está tratando de lograr la protección necesaria para los moradores con la construcción de muros de contención en los lugares que presentan terrenos accidentados y peligrosos.

1.4 DOCUMENTOS BÁSICOS.

Se ha tenido en cuenta el Reglamento Nacional de Edificaciones, Ley del Sistema Nacional de Inversión Pública Ley N° 27293 publicada el 28.06.2000 y sus modificatorias Ley N° 28522 y Ley N° 28802 publicadas el

MUNICIPALIDAD PROVINCIAL DE PAITA

CONTRATACIÓN DE LA EJECUCIÓN DE OBRA: MEJORAMIENTO DE CALLES Y VEREDAS EN EL A.H. EL TABLAZO, EL TABLAZO SAN FRANCISCO SECTOR 2, PARTE ALTA DE LA CIUDAD DE PAITA, DISTRITO DE PAITA, PROVINCIA DE PAITA, DEPARTAMENTO DE PIURA" C.U.I. N° 2478423

25.05.2005 y 21.07.2006 respectivamente y por el Decreto Legislativo N° 1005 publicado en el diario oficial El Peruano el 3 de Mayo del 2008 y demás normas vigentes relacionadas con el SNIP.

1.5 FINANCIAMIENTO DEL PROYECTO.

El Proyecto es financiado con recurso de Transferencia de Canon y Sobre Canon.

1.6 BENEFICIARIOS DEL PROYECTO.

Los directos beneficiarios con la ejecución del presente proyecto son los moradores del AH. EL TABLAZO y EL TABLAZO SAN FRANCISCO SECTOR 2, del Distrito de Paita.

Problemas percibidos

Malestar de la población (choferes y habitantes) ante el mal estado de la zona que no permite un buen acceso.

Intereses

Contar con adecuada infraestructura para mejorar la transitabilidad vial y peatonal.

Conflictos

La ejecución del proyecto no genera conflictos en la población beneficiaria, los beneficiarios han demostrado su gran interés por mejorar las actuales condiciones de transitabilidad vehicular y peatonal.

Estrategias

Actualmente los pobladores del AH EL TABLAZO y EL TABLAZO SAN FRANCISCO, vienen participando activamente en obtener una partida presupuestal que permita la ejecución del presente proyecto.

Los beneficiarios del proyecto durante la elaboración del presente estudio de pre inversión lograron obtener acuerdos y compromisos para garantizar la adecuada ejecución y sostenibilidad del proyecto:

1.7 CONSIDERACIONES PARA EL DISEÑO

CARACTERÍSTICAS DEL TRÁFICO

UBICACIÓN Y LOCALIZACIÓN:

El ámbito del proyecto corresponde a los A.H. El Tablazo y El Tablazo San Francisco de la zona alta de la ciudad de Paita, ubicada en el distrito y provincia de Paita, departamento de Piura. Esta ciudad está ubicada en la costa del Océano Pacífico a 56 km al Oeste de la ciudad de Piura y a 70 km al Sudoeste de Sullana, a una altitud promedio de 70.0 m.s.n.m , al oeste de la ciudad de Piura.

Sus coordenadas geográficas son 5 grados 5 minutos y 36.46 segundos de latitud sur y una longitud de 81 grados, 6 minutos 48.25 segundos.

Departamento	:	Piura
Provincia	:	Paita
Distrito	:	Paita
Localidad	:	Paita

Gráfico N° 01

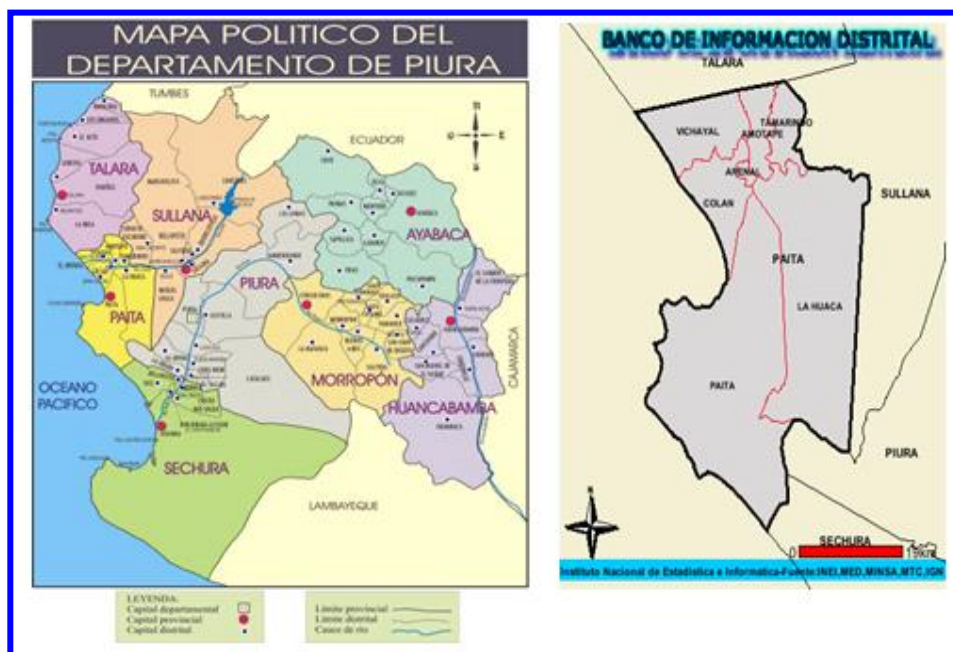

MUNICIPALIDAD PROVINCIAL DE PAITA

CONTRATACIÓN DE LA EJECUCIÓN DE OBRA: MEJORAMIENTO DE CALLES Y VEREDAS EN EL A.H. EL TABLAZO, EL TABLAZO SAN FRANCISCO SECTOR 2, PARTE ALTA DE LA CIUDAD DE PAITA, DISTRITO DE PAITA, PROVINCIA DE PAITA, DEPARTAMENTO DE PIURA" C.U.I. N° 2478423

Los límites del distrito de Paita son los siguientes:

Norte : Con los distritos de Colán y el Arenal
Sur : Con las Provincias de Sechura y Piura
Este : Con el distrito La Huaca
Oeste : Con el Océano Pacífico

MUNICIPALIDAD PROVINCIAL DE PAITA

CONTRATACIÓN DE LA EJECUCIÓN DE OBRA: MEJORAMIENTO DE CALLES Y VEREDAS EN EL A.H. EL TABLAZO, EL TABLAZO SAN FRANCISCO SECTOR 2, PARTE ALTA DE LA CIUDAD DE PAITA, DISTRITO DE PAITA, PROVINCIA DE PAITA, DEPARTAMENTO DE PIURA" C.U.I. N° 2478423

1.8 SUPERFICIE TERRITORIAL ACCESIBILIDAD A LA ZONA

Los A.H. El Tablazo y El Tablazo San Francisco, de la Zona Alta de Paita se encuentra ubicada a la entrada de la ciudad de Paita, para acceder a la zona se usa mototaxis, autos, etc., el pasaje en moto taxis desde el centro de la Ciudad Paita hasta la zona de intervención es de S/. 3.00 (Tres Nuevos Soles). La topografía en la zona de intervención del proyecto es plana.

Se presenta a continuación el área de influencia del proyecto.

Gráfico N° 02
MAPA DE MACROLOCALIZACIÓN GEOGRÁFICA
DEPARTAMENTO DE PIURA

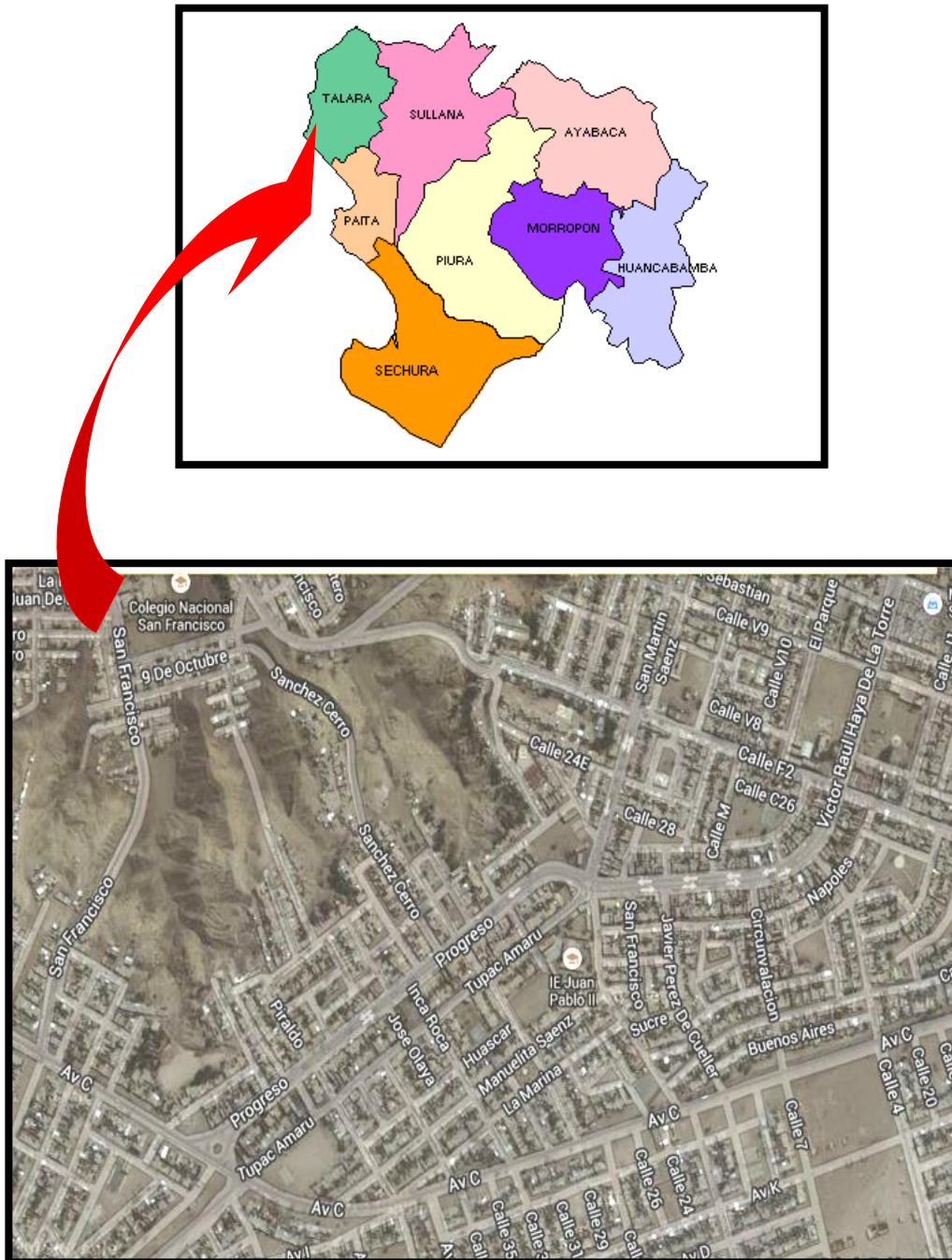

PLANO N° 01

PLANO DE MICRO LOCALIZACIÓN DE LA POBLACIÓN AFECTADA

MUNICIPALIDAD PROVINCIAL DE PAITA

CONTRATACIÓN DE LA EJECUCIÓN DE OBRA: MEJORAMIENTO DE CALLES Y VEREDAS EN EL A.H. EL TABLAZO, EL TABLAZO SAN FRANCISCO SECTOR 2, PARTE ALTA DE LA CIUDAD DE PAITA, DISTRITO DE PAITA, PROVINCIA DE PAITA, DEPARTAMENTO DE PIURA" C.U.I. N° 2478423



1.9 CARACTERÍSTICAS DEL TRÁFICO

Por lo general el tráfico vehicular una carretera no es uniforme, pues en algunos tramos, existe mayor tráfico que en otros. La diferenciación del tráfico vehicular por tramos es importante de acuerdo al nivel de tráfico que existe en cada tramo. El tráfico vehicular varía constantemente dependiendo del ciclo de actividades. Para calcular el promedio diario de vehículos del camino analizado se utiliza el IMD (Índice Medio Diario).

El IMD es la medida más usada para el caso de vías. Se utiliza para caracterizar el tránsito cuando no existe el fenómeno de la congestión. Se expresa en vehículos por día. El flujo vehicular puede presentarse en forma general o descomponerse según categoría vehicular.

Conteo de tráfico vehicular, utilizando formatos del MTC. Por estación de conteo, 7 días de 10 horas. Horario de 7 a.m. a 5 p.m. El tránsito horario es una medida representativa de las condiciones de tránsito en un período horario. Se expresa en vehículos por hora. Se usa para caracterizar el comportamiento de los vehículos en diferentes horas del día, pudiéndose determinar el tráfico en las horas punta y valle.

Ubicación de cuatro estaciones de conteo:

EL TABLAZO - PAITA		
CÓDIGO DE ESTACIÓN	NOMBRE DE ESTACIÓN	UBICACIÓN
1	Ovalo – Grifo Texaco	Doble Vía Av. Víctor Raúl Haya de la Torre
2	Hostal Costa de Oro	Transversal Calle José Olaya
3	Antena – Bar Sensaciones	Doble Vía Av. Víctor Raúl Haya de la Torre
4	Salón del Reino	Paralela Av. Manuelita Sáenz

Realizado el Estudio de Trafico correspondiente concluye lo siguiente

- 1) La evaluación y análisis de tráfico en los A.H El Tablazo y El Tablazo San Francisco, nos muestra un resultado en el cual el IDM general es mayor a los cien vehículos por día, lo que significaría un aumento en el tráfico y una zona de gran concurrencia vehicular.
- 2) El análisis por estaciones dio como resultado que el punto “Estación 1” ubicada entre las avenidas doble vía Víctor Raúl Haya de la Torre y Av. Manuelita Sáenz es una zona con un alto nivel de tráfico. Siendo este aún mayor en los días de lunes a viernes en los cuales la concurrencia vehicular aumenta por la ubicación del colegio Juan Pablo II en las vías de conteo. La presencia de vehículos de carga pesada y buses es justificada por ser vía principal y por el recojo de trabajadores en los días de lunes a viernes en los horarios de 11 a.m. - 1 p.m.

- 3) En la "Estación 2" ubicada en la paralela José Olaya y Av. Manuelita Sáenz es una zona con un alto nivel de tráfico. El mayor volumen de tránsito es debido por la ubicación del colegio SINAI en una de las transversales ubicadas cerca de las zonas de conteo y por ser zonas de recojo de pasajeros en los días de lunes a viernes.
- 4) La "Estación 3" ubicada en la doble vía Víctor Raúl Haya de la Torre, es igual a las estaciones 1 y 2 una vía muy concurrida y de gran volumen de tránsito por ser una vía principal.

En el punto de la "Estación 4" el tráfico disminuyó considerablemente en comparación de las otras vías debido al mantenimiento y reparación de una vía cercana paralela a la zona de conteo y a que no es una vía principal, por lo cual el volumen de tráfico y la concurrencia vehicular se vio afectado. Es así que esta estación es la de menor IMD, por lo cual se le considera zona de bajo tráfico

1.10 CARACTERÍSTICAS DEL SUELO

Del Estudio de Mecánica de Suelos se tiene que:

1.- El Proyecto de MEJORAMIENTO DE PISTAS Y VEREDAS EN LOS ASENTAMIENTOS HUMANOS EL TABLAZO, Y TABLAZO SAN FRANCISCO DE LA CIUDAD DE PAITA - DISTRITO DE PAITA - PROVINCIA DE PAITA - PIURA, presentan una topografía casi plana, donde se observan pequeñas depresiones en los trazos, que en épocas de moderadas a intensas precipitaciones pluviales se producen lagunamientos y deterioros en la estructura del pavimento y veredas.

2.- El nivel freático o capa freática se refiere a el agua subterránea ya sea por alguna fuente de agua como lagos, ríos, etc., o por acuíferos naturales, en nuestro proyecto o zona del estudio no se evidencio NIVEL FREÁTICO a la profundidad explorada y en la fecha de ejecución de trabajos.

3.- Con el fin de determinar la capacidad de soporte de los terrenos naturales o subrasantes, se realizaron los ensayos de California Bearing Ratio (CBR), habiéndose obtenido los siguientes valores, para 0.1" y 0.2" de penetración y 12, 25 y 56 golpes respectivamente:

Calicata		C-1	C-3	C-6	C-8
CBR (%)	0.1" (100 MDS)	16.55	16.21	17.93	17.59
	0.1" (95 MDS)	12.76	11.73	12.07	12.76

Parámetros que nos permiten evaluar el material de Subrasante como de BUENA calidad.

4.- El contenido mínimo de sulfatos, bajo contenido de cloruros y sales solubles y regular a alto contenido de carbonatos. Estos valores corresponden a los suelos de sub rasante.

1.11 CONCLUSIONES Y RECOMENDACIONES

- Los trabajos de exploración de campo consistieron en la evaluación por inspección ocular de las plataformas y la excavación de prospecciones a una profundidad de 0.00 m a 1.5 m (respecto al nivel de capa de terreno rasante actual).
- Durante el periodo de ejecución de los trabajos de campo no se evidenció presencia de nivel freático.
- Los materiales estudiados comprenden un perfil variable en sentido longitudinal, se puede evidenciar el cuadro de resumen las prospecciones que los resultados de clasificación que es la base para ver qué tipos de suelos estamos estudiando y se lee que las C-1, C-2, C-3, C-4, C-6, C-7 Y C-8, son suelos parecidos que conforman una matriz de arenas arcillosas (SC) con poca plasticidad, según el cuadro de clasificación AASHTO lo colocan como suelos buenos, para los vías pavimentadas o no pavimentadas se ponen a prueba en su peor condición y eso al contacto con el agua, estos suelos descritos al estar contacto con el agua la parte superficial por su poca plasticidad hace una película cohesiva pero no fallan a cargas como vehículos menores y se podría decir mayores.
- En el caso de encontrar nivel freático se tendrá en cuenta la permeabilidad del suelo, el nivel freático es variable a las temporadas del año o u ocasiones como que pueden ser lluviosas y este puede subir con

respecto a la profundidad explorada, para este caso se recomienda utilizar materiales mejorados con respecto a su clasificación y respetar las profundidades de material de subrasante y nivel freático de acuerdo al manual de carreteras en la sección SUELOS Y GEOLOGIA.

- Para los trabajos de procedimientos constructivos se deberá la rasante actual que presente el proyecto se tendrá que escarificar y humedecer para homogenizar y acercarnos lo más posible al O.C.H. óptimo contenido de humedad para compactar sin problemas la capa de trabajo ya que como es procedimiento constructivo se verificara controles de compactación y se respetara las Especificaciones Generales EG-2013, se menciona la el manual por las razones de los perfiles de la vía en caso de relleno o Corte se respetara Según sección de TERRAPLENES.
- Según el cuadro de ensayos de CBR los datos obtenidos nos presenta subrasantes buenas, no es necesario mejoramiento de subrasante o terreno de fundación, sin embargo, se compactará para mejorar la estabilidad del suelo .

2. ESTUDIO HIDROLÓGICO

MODELAMIENTO HIDROLÓGICO

En el cálculo de caudales de diseño para el Proyecto, se tomó como referencia para estimar la escorrentía producida por el uso de suelo en el terreno un periodo de retorno $T_r = 25$ años, tal como lo especifica la Norma de Drenaje Pluvial Urbano, en las principales calles y avenidas de la zona en estudio.

Para el análisis hidrológico se consideró el tipo de superficie, la pendiente y los porcentajes de construcción como factores que influyen sobre el grado de impermeabilidad que facilita o retarda el escurrimiento de las aguas lluvias que puedan concentrarse en un punto. El área del proyecto o la superficie de drenaje es de 54.33 has. Una parte de esta área (5%) que comprende el A.H. El Tablazo y EL TABLAZO SAN FRANCISCO drena aguas de la escorrentía pluvial a la subcuenca María Consuelo de Velasco, mientras que la mayor parte de la superficie receptora (95%) drena sus aguas a través de la subcuenca El Sanjón (Figura 1).

Figura 1. Límite de subcuencas en el área del Proyecto. Fuente: INDECI (2007)

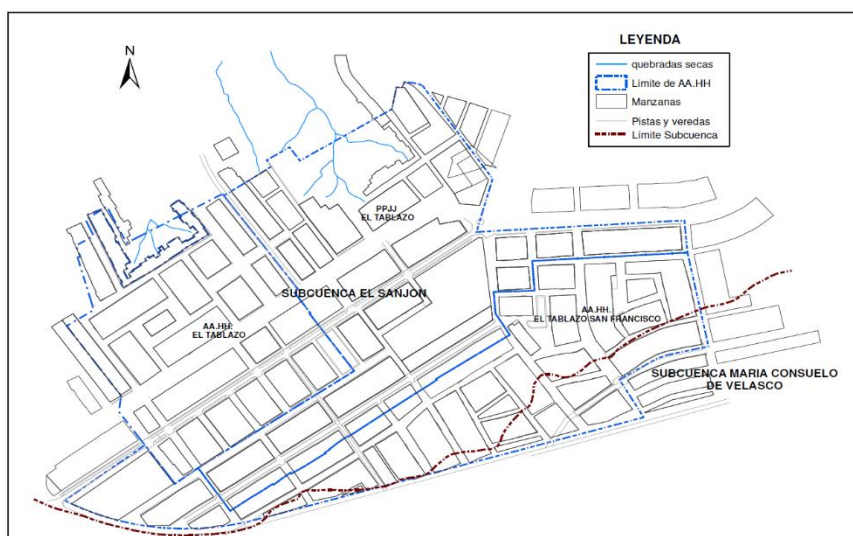

El terreno en la zona del proyecto es bastante plano, con pendientes que varían entre el 0.1% y el 2.5% aproximadamente. Se delimitaron a partir del modelo digital del terreno el flujo superficial de la escorrentía pluvial (MAPA N° 1), y 87 microcuencas (MAPA N°2) del área urbana (ver Estudio Hidrológico).

Las características topográficas de la cuenca urbana predisponen el peligro alto por inundación pluvial en dos principales zonas (Figura 12): en áreas colindantes con los AAHH. Keiko Sofía y Alejandro Torres donde tenemos las cotas más bajas de 71.6 msnm entorno al cruce de la Av. Túpac Amaru con el Jirón Paula Piraldo. La otra área con peligro de inundación durante eventos de lluvias intensas se encuentra en lugares aledaños al cruce entre la Av. La Marina y el Jirón Manco Cápac que presenta una cota de 72.8 msnm.

Otra área de inundación en menor magnitud se identificó alrededor del cruce entre la Avenida La Marina y el Jirón Almirante Grau (cota más baja de 73.40 msnm). En estas dos últimas áreas la pista y calles son de terreno natural.

Figura 22. Áreas inundables en la zona del Proyecto. Fuente: Elaboración propia

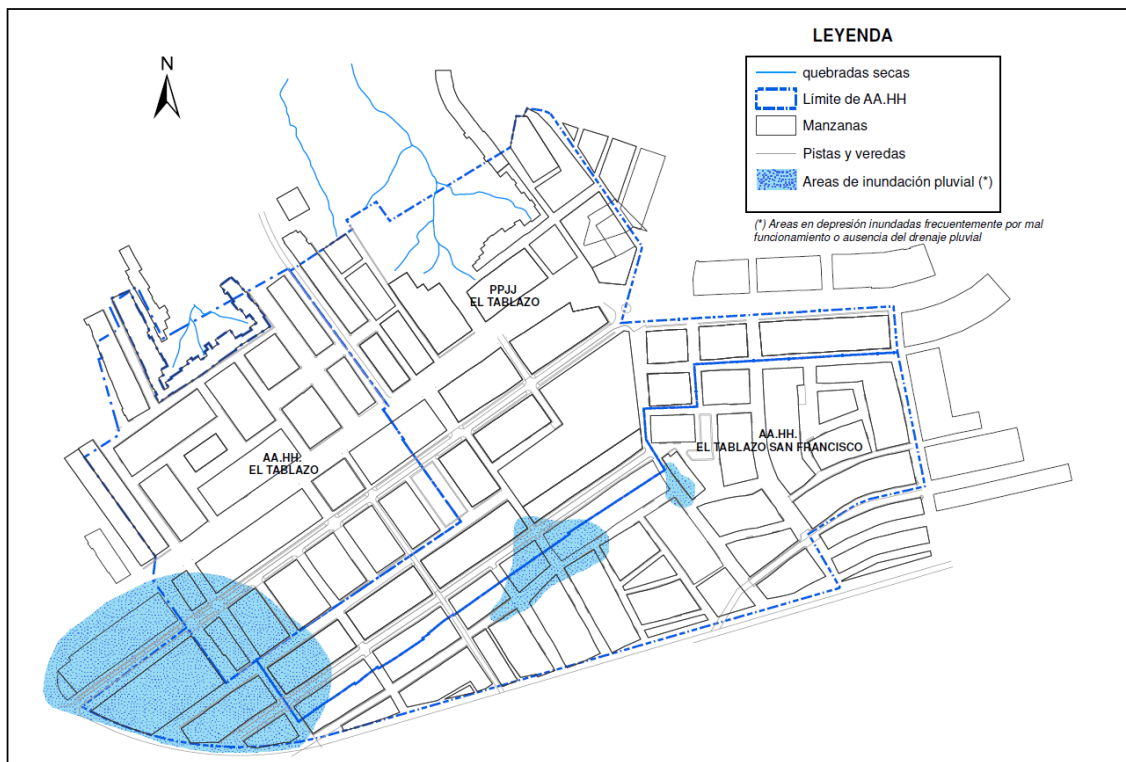

2.1 DISEÑO DEL PAVIMENTO

1. OBJETIVO

El objetivo es diseñar el paquete estructural de pavimento rígido de concreto, en la construcción de pistas del proyecto en referencia, considerando los siguientes aspectos:

Metodología para el estudio y selección de los rangos de tránsito de diseño.

Metodología para el estudio y selección de los rangos de capacidad de soporte del suelo o subrasante.

Metodología para determinar condiciones climáticas desfavorables.

Hipótesis y fundamentos de diseño.

Metodología y criterios para la selección del tipo de material, tipo de estructura y tipo de pavimento en función de las variables de clima, construcción, tránsito y suelo.

2. CARACTERÍSTICAS DE UN PAVIMENTO RÍGIDO

2.1 Diseño de pavimento Rígido

El pavimento es la superficie de rodamiento para los distintos tipos de vehículos, formada por el agrupamiento de capas de distintos materiales destinados a distribuir y transmitir las cargas aplicadas por el tránsito al cuerpo de terraplén. Existen tres tipos de pavimentos: los flexibles (de asfalto) y los rígidos (de concreto hidráulico) y Semiflexibles o Pavimentos Intertrabados (adoquines).

EL COMPORTAMIENTO DE LOS PAVIMENTOS

2.2 Pavimentos rígidos (de concreto hidráulico)

Este pavimento es una estructura formada por las capas, con la finalidad de cumplir con los siguientes propósitos:

1. Soportar y transmitir las cargas que se presentan con el paso de vehículos.
2. Ser lo suficientemente impermeable.
3. Soportar el desgaste producido por el tránsito y por el clima.
4. Mantener una superficie cómoda y segura (antideslizante) para el rodamiento de los vehículos.
5. Mantener un grado de flexibilidad para cubrir los asentamientos que presente la capa inferior (base o sub base).

2.3 Valor Relativo de Soporte

Los materiales de estos pavimentos necesitan tener una gran resistencia al corte para evitarlas posibles fallas. De esta forma el diseño de este tipo de pavimento se basa en ensayos de penetración, es decir mediante la determinación del valor de soporte de California o C.B.R. (California Bearing Ratio).

Este índice de resistencia al corte, nosotros lo conocemos como V.R.S., el cual se da como el porcentaje de la carga necesaria para introducir un pistón estándar⁴ en un material determinado. El material que sirve de referencia es una caliza triturada (Crespo, 2002).

3. FUNCIONAMIENTO DE LA CAPA DE RODADURA Y METODOLOGÍA A EMPLEARSE PARA EL DISEÑO DEL PAVIMENTO

3.1 Funcionamiento de la Capara de rodadura

La construcción del tramo experimental, como todo pavimento, se basa en un sistema multicapas, compuestos con materiales que van mejorando su rigidez de acuerdo con la proximidad a la superficie, iniciando con capas de base compuesta por materiales pétreos; mientras que otra parte del tramo, con materiales pétreos y 5% de cemento. Finalmente, la carpeta, la cual está reforzada con las mallas de ingeniería 3.44-A y 3.44-B. Como podemos observar en la figura 2.1, la estructura tradicional de un pavimento rígido con juntas consta de una sección, en este caso de 30 cm; mientras que si observamos la figura 2.2 veremos una sección de 18 cm que pertenece al diseño del PCERC, cuya finalidad o ventaja radica en la reducción del espesor de la losa, así como la reducción del costo.

3.2 Metodología de Diseño Estructural de Pavimentos rígidos (ASSHTO)

Es el método más utilizado en la práctica; consiste en determinar los daños producidos por la cantidad de ejes que circulan y circularán, de acuerdo con una tasa de incremento de flujo vehicular; sin embargo, este análisis se hace de forma empírica y relacionándolo directamente la capacidad de la sección de resistir el paso del flujo vehicular.

La filosofía de diseño AASHTO sugiere la utilización de parámetros cualitativos y cuantitativos que hacen énfasis en el parámetro de número de ejes equivalentes, en el que este el más importante; sin embargo, es digno de mencionar que varios de los parámetros cualitativos dependen exclusivamente de observaciones en campo, así como de la experiencia y la destreza del diseñador; el cuál debe hacer uso de una serie de monogramas y la ecuación 1 para la determinación del espesor o el número de ejes equivalentes, del pavimento, sin importar si este es un sistema con juntas reforzadas o continuo de concreto reforzado.

las ecuaciones de comportamiento de los pavimentos que se establecieron en el Experimento Vial de la AASHO en 1961, como los modelos básicos que deben ser empleados en el diseño de pavimentos; introduciendo, sin embargo, los cambios más importantes sucedidos en diferentes áreas del diseño, incluyendo las siguientes:

- a) Incorporación de un "Factor de Confiabilidad" -fundamentado en un posible cambio del tráfico a lo largo del período de diseño, que permite al Ingeniero Proyectista utilizar el concepto de análisis de riesgo para los diversos tipos de facilidades viales a proyectar.
- b) Sustitución del Valor Soporte del Suelo (Si), por el Módulo Resiliente (Método de Ensayo AASHTO T274), el cual proporciona un procedimiento de laboratorio racional, o mejor aún de carácter científico que se corresponde con los principios fundamentales de la teoría elástica para la determinación de las propiedades de resistencia de los materiales.
- c) Empleo de los módulos resilientes para la determinación de los coeficientes estructurales, tanto de los materiales naturales o procesados, como de los estabilizados.
- d) Establecimiento de guías para la construcción de sistemas de sub-drenajes, y modificación de las ecuaciones de diseño, que permiten tomar en cuenta las ventajas que resultan, sobre el comportamiento de los pavimentos, como consecuencia de un buen drenaje.
- e) Sustitución del "Factor Regional" -valor indudablemente bastante subjetivo- por un enfoque más racional que toma en consideración los efectos de las características ambientales -tales como humedad y temperatura- sobre las propiedades de los materiales.

• CONCLUSIONES:

Bajo estas consideraciones, utilizando la Metodología AASHTO 1993 (GUIDE FOR DESIGN OF PAVEMENT STRUCTURE 1993), y el Manual de Diseño de Carreteras del MTC aprobado en el año 2013, y la Norma de Diseño de Pavimentos Urbanos CE.010, apoyados y respaldados en el Estudio de Mecánica de Suelos y el Estudio de Trafico; se calculó el siguiente paquete estructural:

MUNICIPALIDAD PROVINCIAL DE PAITA

CONTRATACIÓN DE LA EJECUCIÓN DE OBRA: MEJORAMIENTO DE CALLES Y VEREDAS EN EL A.H. EL TABLAZO, EL TABLAZO SAN FRANCISCO SECTOR 2, PARTE ALTA DE LA CIUDAD DE PAITA, DISTRITO DE PAITA, PROVINCIA DE PAITA, DEPARTAMENTO DE PIURA" C.U.I. N° 2478423

Sub Base Granular $e=0.16$ cm
Base Granular $e=0.18$ cm
Rodadura $e=0.20$ cm (Concreto $f'c=210$ kg/cm²)

Espesor total del pavimento es igual a 54 cm.

2.2 DESCRIPCION FISICA DEL PROYECTO.

El Proyecto consiste en la ejecución de los siguientes trabajos en las Calles del AH. EL TABLAZO y EL TABLAZO SAN FRANCISCO:

- Construcción de pavimento rígido concreto $f'c=210$ kg/cm² (16,817.63 m²) en calles, jirones y avenidas colocadas sobre, base granular $e=18$ cm y sub base granular $e=16$ cm.
- Construcción de estacionamientos con adoquín de concreto 10x20x8 cm (19,151.43 m²), colocadas sobre una cama de arena $e=5$ cm, base granular $e=20$ cm y sub base granular $e=20$ cm.

- Construcción de veredas de concreto $f'c=175$ kg/cm², $e=10$ cm en 7,786.29 m² y con una capa base $e=0.10$ m. y rampas de acceso para discapacitados.
- Construcción de 2938.18 ml de sardineles peraltados de concreto $f'c=175$ kg/cm².
- Colocación de sardineles sumergidos en 968.13 ml con concreto $f'c=175$ Kg/cm²
- Habilitación de 5,325.29 m² de áreas verdes (sembrado de gras).
- Señalización y seguridad vial mediante señales preventivas (14 und).
- Construcción de 16 reductores de velocidad.
- Nivelación de 22 buzones.
- Nivelación de 283 und cajas de agua y 294 und cajas de desagüe.
- Instalación de redes de agua y desagüe en calle Anexa.

MUNICIPALIDAD PROVINCIAL DE PAITA

CONTRATACIÓN DE LA EJECUCIÓN DE OBRA: MEJORAMIENTO DE CALLES Y VEREDAS EN EL A.H. EL TABLAZO, EL TABLAZO SAN FRANCISCO SECTOR 2, PARTE ALTA DE LA CIUDAD DE PAITA, DISTRITO DE PAITA, PROVINCIA DE PAITA, DEPARTAMENTO DE PIURA" C.U.I. N° 2478423

2.3 METAS DEL PROYECTO

El proyecto está compuesto por las siguientes metas:

CODIGO	PARTIDA	UND	TOTAL
01	PAVIMENTACIÓN		
01.01	OBRAS PROVISIONALES		
01.01.01	CARTEL DE IDENTIFICACIÓN DE OBRA DE 4.80x3.60m. (Impresión de banner y soporte de madera)	und	1.00
01.01.02	ALQUILER DE LOCAL PARA ALMACEN PRINCIPAL DE OBRA Y OFICINA	mes	9.00
01.01.03	DEPOSITO PARA ALMACENAMIENTO DE AGUA	glb	1.00
01.02	SEGURIDAD EN OBRA		
01.02.01	PARANTES DE APOYO (COLOCACION EN OBRA)	und	1,125.00
01.02.02	CERCO MALLA HDP DE 1 m. DE ALTURA Y CINTA PLASTICA SEÑALIZADORA P/LIMITE DE SEGURIDAD DE OBRA	m	5,535.28
01.02.03	INSTALACION DE TRANQUERA DE MADERA T/CABALLETE 3.00x1.00, h= 1.05m. PARA DESVIACION VEHICULAR Y PROTECCION	und	20.00
01.02.04	IMPLEMENTACION DE PLAN DE DESVIOS Y MANTENIMIENTO DE TRANSITO VEHICULAR	mes	9.00
01.02.05	ELEMENTOS DE SEGURIDAD PERSONAL (EPP)	und	60.00
01.02.06	CAPACITACION EN SEGURIDAD Y SALUD	mes	9.00
01.02.07	RECURSOS PARA RESPUESTAS ANTE EMERGENCIAS EN SEGURIDAD Y SALUD EN EL TRABAJO	glb	1.00
01.02.08	ELABORACION, IMPLEMENTACION Y ADMINISTRACION DEL PLAN DE SEGURIDAD Y SALUD EN EL TRABAJO	glb	1.00
01.03	MITIGACION DEL IMPACTO AMBIENTAL		
01.03.01	PLAN DE MANEJO DE MITIGACION AMBIENTAL	glb	1.00
01.03.02	RIEGO DE ZONA DE TRABAJO PARA MITIGAR LA CONTAMINACION - POLVO (Inc. costo de agua y transp. surtidor a obra)	m2	19,151.43
01.03.03	ALQUILER DE 02 MODULOS DE SS.HH. PORTATIL P/PERSONAL	mes	9.00
01.04	TRABAJOS PRELIMINARES		
01.04.01	CONTROL ALTIMETRICO PERMANENTE EN OBRA C/EQUIPO	mes	8.50
01.04.02	MOVILIZACION Y DESMOVILIZACION DE EQUIPOS/HERRAMIENTAS	glb	1.00
01.04.03	DEMOLICIÓN DE PAVIMENTO ASFÁLTICO E= 0.05m. (CON CARGADOR FRONTAL)	m2	174.89
01.04.04	ELIMINACIÓN DE MATERIAL EXCEDENTE CON VOLQUETE DE 15 m3 D<= 10 Km. EN ZONA URBANA	m3	11.37
01.05	PAVIMENTOS Y ESTACIONAMIENTO		
01.05.01	MOVIMIENTO DE TIERRAS		
01.05.01.01	EN PAVIMENTO RIGIDO Y ESTACIONAMIENTO		
01.05.01.01.01	CORTE DE TERRENO HASTA NIVEL DE SUBRASANTE C/EQUIPO (TRACTOR) TERRENO SUAVE EN ZONA URBANA	m3	15,380.26
01.05.01.01.02	RELLENO CON MATERIAL PROPIO COMPACTACIÓN C/EQUIPO PESADO	m3	6.69
01.05.01.01.03	PERFILADO Y COMPACTACION DE SUB-RASANTE EN ZONAS DE CORTE C/EQ. PESADO	m2	20,508.30
01.05.01.01.04	CONFORMACION Y COMPACTACION DE SUB-BASE CON MATERIAL GRANULAR E= 20 CM. C/EQUIPO PESADO; EN ESTACIONAMIENTO	m2	2,333.80
01.05.01.01.05	CONFORMACION Y COMPACTACION DE BASE CON MATERIAL GRANULAR E= 20 CM. C/EQUIPO PESADO; EN ESTACIONAMIENTO	m2	20,508.30
01.05.01.01.06	CONFORMACION Y COMPACTACION DE SUB-BASE CON MATERIAL GRANULAR E= 16 CM. C/EQUIPO PESADO; EN PAVIMENTO	m2	16,817.63
01.05.01.01.07	CONFORMACION Y COMPACTACION DE BASE CON MATERIAL GRANULAR E= 18 CM. C/EQUIPO PESADO; EN PAVIMENTO	m2	16,817.63
01.05.01.01.08	ELIMINACION DE MATERIAL EXCEDENTE CON VOLQUETE DE 15 m3 D<= 10 Km. EN ZONA URBANA	m3	19,994.34
01.05.01.02	EN SARDINELES Y ROMPEMUELLES		
01.05.01.02.01	EXCAVACIÓN MANUAL DE ZANJAS P/SARDINEL Y ROMPEMUELLE DE CONCRETO EN TERRENO DURO	m3	178.32
01.05.01.02.02	ACARREO Y ACOPIO C/MOTOFURGON DE MATERIAL EXCEDENTE PROCED. DE EXCAVACION 50 m. < D < 100 m.	m3	231.81
01.05.01.02.03	ELIMINACION DE MATERIAL EXCEDENTE CON VOLQUETE DE 15 m3 D<= 10 Km. EN ZONA URBANA	m3	231.81
01.05.01.03	EN MUROS DE CONTENCIÓN		
01.05.01.03.01	EXCAVACIÓN MANUAL DE ZANJAS P/ZAPATAS H <= 1.50 M. EN TERRENO NORMAL	m3	113.06
01.05.01.03.02	RELLENO CON MATERIAL PROPIO EN MUROS COMPACTACION C/EQUIPO LIVIANO	m3	72.87
01.05.01.03.03	ACARREO Y ACOPIO C/MOTOFURGON DE MATERIAL EXCEDENTE PROCED. DE EXCAVACION 50 m. < D < 100 m.	m3	52.24
01.05.01.03.04	ELIMINACION DE MATERIAL EXCEDENTE CON VOLQUETE DE 15 m3 D<= 10 Km. EN ZONA URBANA	m3	52.24

MUNICIPALIDAD PROVINCIAL DE PAITA

CONTRATACIÓN DE LA EJECUCIÓN DE OBRA: MEJORAMIENTO DE CALLES Y VEREDAS EN EL A.H. EL TABLAZO, EL TABLAZO SAN FRANCISCO SECTOR 2, PARTE ALTA DE LA CIUDAD DE PAITA, DISTRITO DE PAITA, PROVINCIA DE PAITA, DEPARTAMENTO DE PIURA" C.U.I. N° 2478423

01.05.02	ESTACIONAMIENTO CON ADOQUINES		
01.05.02.01	CONFORMACION DE CAMA DE ARENA GRUESA E= 0.05 m. PARA ASENTADO DE ADOQUINES	m2	2,333.80
01.05.02.02	PAVIMENTACION CON ADOQUINES DE CONCRETO 0.10X0.20X0.08 (NO INC. CAMA DE ARENA GRUESA)	m2	2,333.80
01.05.02.03	COMPACTACION Y SELLADO DE PAVIMENTO DE ADOQUIN CON ARENA FINA	m2	2,333.80
01.05.03	PAVIMENTO RIGIDO (CONCRETO)		
01.05.03.01	LOSA DE CONCRETO $f_c = 210 \text{ kg/cm}^2$, E=0.20 M	m2	16,817.63
01.05.03.02	UÑA CONCRETO $f_c = 210 \text{ kg/cm}^2$, LOSA	m3	16.98
01.05.03.03	ENCOFRADO Y DESENCOFRADO NORMAL EN LOSAS MACIZAS	m2	10,846.53
01.05.03.04	JUNTA ASFALTICA LONGITUDINAL ARTICULADA	m	2,414.53
01.05.03.05	JUNTA ASFALTICA TRANSVERSAL DE CONTRACCION	m	3,454.20
01.05.03.06	JUNTA ASFALTICA TRANSVERSAL DE DILATACION	m	1,189.36
01.05.03.07	JUNTA DE DILATACION LATERAL DE EXPANSION	m	3,788.44
01.05.03.08	CURADO DE CONCRETO CON ADITIVO	m2	16,817.63
01.05.04	OBRAS DE CONCRETO SIMPLE		
01.05.04.01	MUROS DE CONTENCIÓN		
01.05.04.01.01	SOLADO C:H 1:10	m2	60.10
01.05.04.02	SARDINELES SUMERGIDOS		
01.05.04.02.01	SARDINEL, CONCRETO $f_c = 175 \text{ kg/cm}^2$ (CP-MS)	m3	62.44
01.05.04.02.02	SARDINEL, ENCOFRADO Y DESENCOFRADO CARAVISTA	m2	251.71
01.05.04.02.03	CURADO DE SUPERFICIES DE CONCRETO CON MEMBRANIL QUIMICO	m2	396.93
01.05.04.02.04	JUNTAS ASFALTICAS E= 1" Amáx= 8"	m	45.50
01.05.04.03	SARDINELES PERALTADOS		
01.05.04.03.01	SARDINEL, CONCRETO $f_c = 175 \text{ kg/cm}^2$ (CP-MS)	m3	264.44
01.05.04.03.02	SARDINEL, ENCOFRADO Y DESENCOFRADO CARAVISTA	m2	1,939.20
01.05.04.03.03	CURADO DE SUPERFICIES DE CONCRETO CON MEMBRANIL QUIMICO	m2	2,379.93
01.05.04.03.04	JUNTAS ASFALTICAS E= 1" Amáx= 8"	m	340.89
01.05.05	OBRAS DE CONCRETO ARMADO		
01.05.05.01	ZAPATAS		
01.05.05.01.01	ZAPATAS, CONCRETO $f_c = 210 \text{ kg/cm}^2$ (CP-MS)	m3	12.02
01.05.05.01.02	ZAPATAS, ENCOFRADO Y DESENCOFRADO NORMAL	m2	28.28
01.05.05.01.03	ACERO DE REFUERZO $f_y = 4200 \text{ Kg/cm}^2$ GRADO 60	kg	855.54
01.05.05.01.04	CURADO DE SUPERFICIES DE CONCRETO CON MEMBRANIL QUIMICO	m2	45.96
01.05.05.02	PANTALLA		
01.05.05.02.01	MUROS REFORZADOS, CONCRETO $f_c = 210 \text{ kg/cm}^2$ (CP-MS)	m3	26.16
01.05.05.02.02	MUROS REFORZADOS, ENCOFRADO Y DESENCOFRADO NORMAL (DOS CARAS)	m2	270.08
01.05.05.02.03	ACERO DE REFUERZO $f_y = 4200 \text{ Kg/cm}^2$ GRADO 60	kg	1,033.22
01.05.05.02.04	CURADO DE SUPERFICIES DE CONCRETO CON MEMBRANIL QUIMICO	m2	275.73
01.05.05.02.05	JUNTAS DE DILATACION EN MUROS E= 1" Amáx= 8" (INC. SELLADO ASFALTICO), H< 1.50 M.	m	109.45
01.05.05.03	REDUCTORES DE VELOCIDAD		
01.05.05.03.01	ROMPEMUELLES, CONCRETO $f_c = 210 \text{ kg/cm}^2$ (CP-MS)	m3	21.65
01.05.05.03.02	ROMPEMUELLES, ENCOFRADO Y DESENCOFRADO NORMAL	m2	47.85
01.05.05.03.03	ACERO DE REFUERZO $f_y = 4200 \text{ Kg/cm}^2$ GRADO 60	kg	348.10
01.05.05.03.04	CURADO DE SUPERFICIES DE CONCRETO CON MEMBRANIL QUIMICO	m2	88.78
01.05.05.03.05	JUNTAS ASFALTICAS E= 1" Amáx= 8"	m	13.12
01.05.06	OBRAS DE NIVELACION DE BUZONES		
01.05.06.01	VIA ENCIMADO DE BUZON DE CONCRETO EXISTENTE ØMAX = 1.50 M PARA ADECUADA DE RASANTE DE	und	22.00
01.05.07	VARIOS		
01.05.07.01	REPOSICION DE CONEXIONES DE AGUA POTABLE	und	146.00
01.05.07.02	REPOSICIONES DE CONEXIONES DE DESAGUE	und	152.00

MUNICIPALIDAD PROVINCIAL DE PAITA

CONTRATACIÓN DE LA EJECUCIÓN DE OBRA: MEJORAMIENTO DE CALLES Y VEREDAS EN EL A.H. EL TABLAZO, EL TABLAZO SAN FRANCISCO SECTOR 2, PARTE ALTA DE LA CIUDAD DE PAITA, DISTRITO DE PAITA, PROVINCIA DE PAITA, DEPARTAMENTO DE PIURA" C.U.I. N° 2478423

01.06	VEREDAS DE CONCRETO		
01.06.01	TRABAJOS PRELIMINARES		
01.06.01.01	TALA DE ARBOLES PEQUEÑOS Y ELIMINACION DE RAICES (MANUAL)	und	96.00
01.06.01.02	DESMONTAJE DE TECHO DE ETERNIT/CALAMINA	m2	124.50
01.06.01.03	DESMONTAJE DE ESCALERA METÁLICA	und	7.00
01.06.01.04	DEMOLICIÓN DE VEREDA E= 0.10m. (CON EQUIPO)	m2	4,324.92
01.06.01.05	DEMOLICIÓN DE RAMPA DE CONCRETO E= 0.10m. (CON EQUIPO)	m2	84.91
01.06.01.06	DEMOLICIÓN DE SARDINEL DE CONCRETO (CON EQUIPO)	m3	78.54
01.06.01.07	DEMOLICIÓN DE LOSA DE CONCRETO (CON EQUIPO)	m3	61.93
01.06.01.08	DEMOLICIÓN DE MURO DE LADRILLO DE SOGA (MANUAL)	m2	129.05
01.06.01.09	DEMOLICIÓN DE COLUMNAS DE CONCRETO ARMADO (CON EQUIPO)	m3	0.44
01.06.01.10	REUBICACIÓN DE POSTE DE ALUMBRADO PUBLICO	und	19.00
01.06.01.11	REUBICACIÓN DE POSTES DETELEFONÍA	und	8.00
01.06.01.12	ACARREO Y ACOPIO C/MOTOFURGON DE MATERIAL EXCEDENTE PROCED. DE EXCAVACION 50 m. < D < 100 m.	m3	781.63
01.06.01.13	ELIMINACION DE MATERIAL EXCEDENTE CON VOLQUETE DE 15 m3 D<= 10 Km. EN ZONA URBANA	m3	781.63
01.06.02	MOVIMIENTO DE TIERRAS		
01.06.02.01	CORTE EN T.N COMPACTADO PARA VEREDAS, RAMPAS Y MARTILLOS	m3	1,042.09
01.06.02.02	RELLENO CON MATERIAL PROPIO COMPACTACION C/EQUIPO LIVIANO	m3	32.33
01.06.02.03	EXCAVACION MANUAL DE ZANJAS P/ÚÑAS DE CONCRETO EN TERRENO DURO	m3	385.57
01.06.02.04	NIVELACION Y COMPACTACION DE SUBRASANTE DE VEREDAS C/EQUIPO LIVIANO	m2	7,786.29
01.06.02.05	BASE DE AFIRMADO COMPACTACION C/EQUIPO LIVIANO e= 0.10 M.	m2	7,786.29
01.06.02.06	ACARREO Y ACOPIO C/MOTOFURGON DE MATERIAL EXCEDENTE PROCED. DE EXCAVACION 50 m. < D < 100 m.	m3	1,823.64
01.06.02.07	ELIMINACION DE MATERIAL EXCEDENTE CON VOLQUETE DE 15 m3 D<= 10 Km. EN ZONA URBANA	m3	1,823.64
01.06.03	OBRAS DE CONCRETO SIMPLE		
01.06.03.01	VEREDAS, CONCRETO f'c= 175 kg/cm2 (CP-MS) FROTACHADO Y BRUÑADO (INC. UÑA)	m3	1,164.20
01.06.03.02	VEREDAS, ENCOFRADO Y DESENCOFRADO NORMAL	m2	1,824.96
01.06.03.03	CURADO DE SUPERFICIES DE CONCRETO CON MEMBRANIL QUIMICO	m2	7,786.29
01.06.03.04	JUNTAS ASFALTICAS E= 1" Amáx= 4"	m	4,315.79
01.06.04	VARIOS		
01.06.04.01	NIVELACION DE CAJAS DE AGUA	und	283.00
01.06.04.02	NIVELACION DE CAJAS DE DESAGUE	und	294.00
01.06.04.03	ACARREO DE CAJAS DE CONCRETO DE DESAGUE Dmáx>100 m.	und	577.00
01.07	ÁREAS VERDES		
01.07.01	CORTE MANUAL PARA ÁREAS VERDES	m3	1,931.65
01.07.02	EXCAVACIÓN DE HOYOS PARA PLANTONES (0.40X0.40X0.50m.)	und	60.00
01.07.03	SIEMBRA DE ARBUSTOS ORNAMENTALES	und	60.00
01.07.04	SUMINISTRO Y COLOCACIÓN DE TIERRA AGRICOLA E= 0.30 m.	m3	1,597.59
01.07.05	SEMBRADO DE GRASS	m2	5,325.29
01.07.06	ACARREO Y ACOPIO C/MOTOFURGON DE MATERIAL EXCEDENTE PROCED. DE EXCAVACION 50 m. < D < 100 m.	m3	2,517.38
01.07.07	ELIMINACION DE MATERIAL EXCEDENTE CON VOLQUETE DE 15 m3 D<= 10 Km. EN ZONA URBANA	m3	2,517.38
01.08	SEÑALIZACIÓN DE TRÁNSITO		
01.08.01	SEÑALIZACIÓN VERTICAL		
01.08.01.01	SEÑAL PREVENTIVA 0.60 X 0.60 (SOBRE TUBO DE ACERO)	und	14.00
01.08.02	SEÑALIZACIÓN HORIZONTAL		
01.08.02.01	PINTURA		
01.08.02.01.01	PINTURA DE TRAFICO EN SARDINELES	m2	1,615.34
01.08.02.01.02	PINTURA DE TRAFICO EN MUROS DE CONTENCION, H< 1.5M.	m2	28.28
01.08.02.02	DEMARCAACION DE PAVIMENTO		

MUNICIPALIDAD PROVINCIAL DE PAITA

CONTRATACIÓN DE LA EJECUCIÓN DE OBRA: MEJORAMIENTO DE CALLES Y VEREDAS EN EL A.H. EL TABLAZO, EL TABLAZO SAN FRANCISCO SECTOR 2, PARTE ALTA DE LA CIUDAD DE PAITA, DISTRITO DE PAITA, PROVINCIA DE PAITA, DEPARTAMENTO DE PIURA" C.U.I. N° 2478423

01.08.02.02.01	DEMARCACIÓN DE CRUCE PEATONAL C/PINTURA DE TRAFICO	m2	588.00
01.08.02.02.02	DEMARCACIÓN DE LINEA DE PARE C/PINTURA DE TRÁFICO	m2	91.49
01.08.02.02.03	DEMARCACIÓN DE FLECHAS C/PINTURA DE TRÁFICO	m2	199.38
01.08.02.02.04	DEMARCACIÓN HORIZONTAL LINEAL DISCONTINUA, PINTURA BLANCA	m	789.00
01.08.02.02.05	DEMARCACIÓN DE ROMPEMUELLE C/PINTURA DE TRÁFICO	m2	88.78
01.09	VARIOS		
01.09.01	BARANDA METALICA CON TUBO DE F°N° DE D=1" Y 1 1/2" E= 2 mm. S/DISEÑO (CONFECCION)	m	70.70
01.09.02	BARANDA METALICA CON TUBO DE F°N° DE D=1" Y 1 1/2" E= 2 mm. S/DISEÑO (INSTALACION)	m	70.70
02	SISTEMA DE AGUA POTABLE		
02.01	TRABAJOS PRELIMINARES		
02.01.01	TRAZO, NIVEL Y REPLANTEO EN REDES DE AGUA POTABLE	m	121.06
02.02	MOVIMIENTO DE TIERRAS		
02.02.01	EXCAVACION DE ZANJAS CON MAQUINA EN TERRENO NORMAL Hmáx<= 1.50 M. DN 110 MM. A prom.= 0.70 M.	m	121.06
02.02.02	REFINE Y NIVELACION DE FONDO DE ZANJA T.N. P/TUB. PVC AGUA DN 110 MM. HASTA H<= 1.50 M. A prom.= 0.70 m.	m	121.06
02.02.03	CAMA DE APOYO CON ARENA GRUESA P/TUB. DN 110 MM. e= 0.10 M. A prom= 0.70 M.	m	121.06
02.02.04	RELLENO Y APISONADO MANUAL CON MAT. PRESTAMO, T.N. HASTA 0.30 M. S/CLAVE DE TUB. DN 63-160 MM. A prom= 0.70 M.	m	121.06
02.02.05	RELLENO Y COMPACTACION DE ZANJA C/EQUIPO LIVIANO. CAPAS 0.15 M. C/MAT. PROPIO, T.N. Hprom= 1.00 M. A prom= 0.70 M.	m	121.06
02.02.06	ELIMINACION DE MATERIAL EXCEDENTE CON VOLQUETE DE 15 m3 D<= 10 Km. EN ZONA URBANA	m3	12.51
02.03	SUMINISTRO E INSTALACION DE TUBERIAS DE PVC PARA AGUA POTABLE		
02.03.01	SUMINISTRO DE TUBERIA PVC-O, UF, NTP ISO 16422:2012, PN8, DN 110MM	m	121.06
02.03.02	INSTALACION DE TUB. PVC-O, UF, PN8, NTP ISO 16422:2012, DN 110 MM	m	121.06
02.03.03	PRUEBA HIDRÁULICA + DESINFECCION TUB. DN 110 MM ZANJA TAPADA	m	121.06
02.04	SUMINISTRO E INSTALACION DE VALVULAS Y ACCESORIOS		
02.04.01	EMPALME A LA RED EXISTENTE DE PVC 110 MM	und	1.00
02.04.02	SUMINISTRO E INST. DE VALVULA COMPUERTA, H°D° EMBONE, DN 110 MM. ISO 7559, INC. CAMARA.	pza	1.00
02.04.03	SUMINISTRO DE CODO 22.5° PVC C-10 DN 110 MM, UF, NTP ISO 1452	pza	1.00
02.04.04	INSTALACION DE CODO PVC C-10, UF, NTP ISO 1452 (DN <160)	pza	1.00
02.04.05	SUMINISTRO E INSTALACIÓN DE TAPÓN PVC C-10 DN 110 MM, UF, NTP ISO 1452	und	1.00
02.05	DADOS DE ANCLAJE DE TUBERIA		
02.05.01	DADOS DE ANCLAJE PARA ACCESORIOS (0.50x0.50x0.50m.), CONCRETO f _c = 175 kg/cm2 (CP-V)	und	6.00
02.06	CONEXIONES DOMICILIARIAS DE AGUA POTABLE		
02.06.01	EXCAVACION MANUAL DE ZANJAS EN TERRENO NORMAL P/CONEX. DOMICIL. DE AGUA. Hmáx<= 1.20 M. A prom.= 0.60 M.	m	30.00
02.06.02	REFINE Y NIVELACION DE FONDO DE ZANJA T.N. P/CONEX. DOMICILIARIA DE AGUA. A prom.= 0.60 m.	m	30.00
02.06.03	CAMA DE APOYO CON ARENA GRUESA e= 0.10 M. EN ZANJA P/CONEX. DOMIC. DE AGUA, T.N. A prom.= 0.60 m.	m	30.00
02.06.04	RELLENO Y COMPACTACION C/eq. LIVIANO DE ZANJA C/MAT. PROPIO SELECCIONADO, T.N. Hprom.= 0.90 m. P/CONEX. DOMICIL. DE AGUA. A prom= 0.60 M.	m	30.00
02.06.05	ELIMINACION DE MATERIAL EXCEDENTE CON VOLQUETE DE 15 m3 D<= 10 Km. EN ZONA URBANA	m3	1.95
02.06.06	CONEXION DOMICIL. DE 1/2" DESDE RED MATRIZ DE AGUA POTABLE DN 110 mm. Lprom.= 5 m.	und	15.00
02.06.07	PRUEBA HIDRÁULICA Y DESINFECCION EN CONEXION DOMICILIARIA DE AGUA POTABLE	m	30.00
02.06.08	SUMINISTRO DE MEDIDORES CHORRO UNICO	und	15.00
02.06.09	AFERICION DE MEDIDORES CHORRO UNICO	und	15.00
02.06.10	INSTALACION DE MEDIDORES CHORRO UNICO	und	15.00
03	SISTEMA DE ALCANTARILLADO		
03.01	TRABAJOS PRELIMINARES		
03.01.01	TRAZO, NIVEL Y REPLANTEO EN REDES DE ALCANTARILLADO	m	117.80
03.02	MOVIMIENTO DE TIERRAS		
03.02.01	EXCAVACION DE ZANJA C/EQUIPO P/ALCANTARILLADO Hprom.<= 1.50 M. TUB. DN. 200-250mm. - T.N. CON BOLONERIAS	m	56.53
03.02.02	EXCAVACION DE ZANJA C/EQUIPO P/ALCANTARILLADO Hprom.<= 2.00 M. TUB. DN. 200-250mm. - T.N. CON BOLONERIAS	m	61.27
03.02.03	EXCAVACION PARA BUZONES EN T.N. HASTA H= 1.50 m. C/RETROEXCAVADORA	m3	8.88

MUNICIPALIDAD PROVINCIAL DE PAITA

CONTRATACIÓN DE LA EJECUCIÓN DE OBRA: MEJORAMIENTO DE CALLES Y VEREDAS EN EL A.H. EL TABLAZO, EL TABLAZO SAN FRANCISCO SECTOR 2, PARTE ALTA DE LA CIUDAD DE PAITA, DISTRITO DE PAITA, PROVINCIA DE PAITA, DEPARTAMENTO DE PIURA" C.U.I. N° 2478423

03.02.04	EXCAVACION PARA BUZONES EN T.N. HASTA H= 2.00 m. C/RETROEXCAVADORA	m3	8.40
03.02.05	REFINE Y NIVELACION EN TERRENO NORMAL HASTA H= 1.50 M.	m	56.53
03.02.06	REFINE Y NIVELACION EN TERRENO NORMAL HASTA H= 2.00 M.	m	61.27
03.02.07	CAMA DE APOYO CON ARENA GRUESA EN T.N. DE E=10cm, HASTA H= 2.00 M. P/TUB. DN 200mm.	m	117.80
03.02.08	RELLENO CON MATERIAL DE PRESTAMO HASTA 0.30 M. S/CLAVE DE TUB. DESAGUE DN 200mm., HASTA H= 2.00 M. A prom= 0.80 M.	m	117.80
03.02.09	RELLENO COMPACT. C/MAT. PROPIO T. NORMAL, HASTA 1.50M	m	117.80
03.02.10	ELIMINACION DE MATERIAL EXCEDENTE CON VOLQUETE DE 15 m3 D<= 5 Km. EN ZONA URBANA	m3	60.29
03.03	SUMINISTRO E INSTALACION DE TUBERIAS DE PVC PARA ALCANTARILLADO		
03.03.01	SUMINISTRO DE TUBERIA PVC UF NTP ISO 21138:2010 SN4 DN 200 mm.	m	117.80
03.03.02	INST. DE TUBERIA PVC DESAGUE U.F. NTP ISO 21138:2010 SN4 DN 200MM	m	117.80
03.03.03	PRUEBA HIDRAULICA + ESCORRENTIA PARA TUBERIA DE DESAGUE DN 200MM	m	117.80
03.04	SOLADO PARA BUZONES		
03.04.01	SOLADO E= 4" C:H 1:10 (CP-V) EN BASE DE BUZONES	m2	6.03
03.05	BUZONES DE INSPECCION TIPO I		
03.05.01	BUZÓN Øint= 1.20m. H= 1.50m.	und	1.00
03.05.02	BUZÓN Øint= 1.20m. H<= 2.00m.	und	1.00
03.05.03	BUZÓN Øint= 1.20m. H<= 2.50m.	und	1.00
03.06	DADOS DE ANCLAJE DE TUBERIA		
03.06.01	DADOS DE CONCRETO f _c = 175 kg/cm2, 0.50x0.50x0.50m. (CP-MS)	und	6.00
03.07	CONEXIONES DOMICILIARIAS DE ALCANTARILLADO		
03.07.01	EXCAVACION MANUAL EN T.N. PARA CONEXIONES DOMICILIARIAS P/ALCANTARILLADO	m	53.25
03.07.02	REFINE Y NIVELACION DE FONDO DE ZANJA T.N. P/CONEX. DOMICILIARIA DE ALCANTARILLADO	m	53.25
03.07.03	CAMA DE APOYO CON MATERIAL DE PRESTAMO e= 0.10 m. EN ZANJA T.N. P/CONEX. DOMICIL. DE ALCANTARILLADO	m	53.25
03.07.04	RELLENO Y APISONADO MANUAL DE ZANJA C/MAT. DE PROPIO, T.N. HASTA 0.30 M. S/CLAVE DE TUB. P/CONEX. DOMICIL. DE ALCANTARILLADO	m	53.25
03.07.05	RELLENO Y COMPACTACION C/eq. LIVIANO DE ZANJA C/MAT. PROPIO SELECCIONADO, T.N. Hprom.= 0.90 m. P/CONEX. DOMICIL. DE ALCANT.	m	53.25
03.07.06	ELIMINACION DE MATERIAL EXCEDENTE CON VOLQUETE DE 15 m3 D<= 5 Km. EN ZONA URBANA	m3	6.23
03.07.07	CONEXION DOMICIL. DE 160 MM. DESDE RED DE ALCANTARILLADO DN 200 MM. Lprom.= 6.00 m. (NO INCLUYE CAJA DE REGISTRO)	und	15.00
03.07.08	SUMINISTRO E INSTALACIÓN DE CAJAS DE DESAGUE	und	15.00
03.07.09	PRUEBA HIDRÁULICA Y DESINFECCION EN CONEXION DOMICILIARIA DE ALCANTARILLADO	m	53.25
03.08	VARIOS		
03.08.01	FLETE TERRESTRE URBANO	glb	1.00
03.08.02	ACARREO DE CEMENTO Dmáx<100 m.	bol	14,114.07
03.08.03	ACARREO DE AGREGADOS 50m. < D < 100 m.	m3	3,538.71
03.08.04	ACARREO INTERNO DE MATERIALES (NO INC. AGREG., CEMENTO)	glb	1.00
03.08.05	PLACA RECORDATORIA DE MARMOL (INC. BASE DE APOYO)	und	1.00
03.08.06	LIMPIEZA FINAL DE OBRA (INC. ELIMIN. CON MOTOFUERGO)	m2	15,445.38

2.4 PLAZO DE EJECUCIÓN DE OBRA.

El plazo de ejecución de obra será 9 meses (270 días calendario).

2.5 MODALIDAD DE EJECUCIÓN.

Ejecución Presupuestaria Indirecta – A Precios Unitarios.

2.6 VALOR REFERENCIAL.

El Valor referencial de la obra es de S/ 11,053,142.74 (Once Millones cincuenta y tres mil ciento cuarenta y dos con 74/100 Nuevos Soles).

El Costo de inversión total del proyecto asciende a S/ 11,469,431.73 (Once Millones Cuatrocientos sesenta y nueve mil cuatrocientos treinta y uno con 73/100 Nuevos Soles), con precios al mes de Junio del 2023, según el siguiente desagregado:

MUNICIPALIDAD PROVINCIAL DE PAITA

CONTRATACIÓN DE LA EJECUCIÓN DE OBRA: MEJORAMIENTO DE CALLES Y VEREDAS EN EL A.H. EL TABLAZO, EL TABLAZO SAN FRANCISCO SECTOR 2, PARTE ALTA DE LA CIUDAD DE PAITA, DISTRITO DE PAITA, PROVINCIA DE PAITA, DEPARTAMENTO DE PIURA" C.U.I. N° 2478423

RESUMEN DEL PRESUPUESTO		
COSTO DIRECTO OBRAS CIVILES	S/.	7,805,891.76
GASTOS GENERALES 10%	S/.	780,589.18
UTILIDAD 10%	S/.	780,589.18
SUB TOTAL	S/.	9,367,070.12
IGV 18%	S/.	1,686,072.62
VALOR REFERENCIAL DE OBRA	S/.	11,053,142.74
SUPERVISIÓN (3.00% V.R.)	S/.	331,594.28
LIQUIDACIÓN (0.25% V.R.)	S/.	27,632.86
COSTO DE INVERSIÓN DEL PROYECTO	S/.	11,412,369.88
COSTO CONTROL CONCURRENTE (0.50 %)	S/.	57,061.85
COSTO DE INVERSIÓN TOTAL DEL PROYECTO	S/.	11,469,431.73

2.7 CONSIDERACIONES ANTES DE LA EJECUCIÓN DEL PROYECTO DE LOS PREDIOS QUE INVADEN LA VÍA PÚBLICA.

La Municipalidad Provincial de Paita, a través del Área de Catastro y Control Urbano deberá establecer un sistema de **SANCIÓN** y retiro a los Vecinos que han **INVADIDO LA VIA PUBLICA** antes de la ejecución de la Obra.

De no tomarse en cuenta esta consideración esta situación generaría retrasos en la Ejecución del Proyecto, atentando contra el Principio de Autoridad, y generando desorden en la administración de los serv

2.8 SERVICIOS DE ALUMBRADO PÚBLICO.

Como consecuencia del hecho de que muchos predios invaden la vía Pública, los servicios de Alumbrado Público se encuentran ubicados dentro de las calzadas (ALGUNAS AL CENTRO DE LA VIA), los mismos que vienen ocasionando accidentes de tránsito. Paralelamente a la acción de retiro y sanción a las viviendas que invaden la vía Pública, antes de la ejecución del Proyecto, la empresa privada concesionaria del servicio de Energía Eléctrica (ENOSA), deberá ser notificada para el retiro y/o reubicación de postes que se encuentra ocupando las calzadas (Pavimento).

2.9 OBLIGACIONES DEL CONTRATISTA

- ✓ Cumplir con las obligaciones que se establecen en la Ley, Reglamento, normas complementarias modificatorias y las Bases del presente proceso de selección,
- ✓ Ejecutar la Obra materia de este instrumento con estricto cumplimiento a los planos, especificaciones técnicas, memoria descriptiva, Expediente Técnico de Obra, Bases y demás documentos generados en el Proceso de Selección, en el plazo establecido conforme al Cronograma de Avance de Obra.
- ✓ El Contratista deberá contar con todos los implementos, equipos y personal necesario para realizar el cumplimiento de la Obra, siendo el único responsable por su seguridad personal y/o de otros que coadyuven en la Obra; asimismo del transporte, estadía, alimentación y traslado de personal y/o equipo, será cuenta del Contratista en su totalidad, no reconociéndose, pago alguno por dichos criterios.
- ✓ Presentar Plan de Seguridad y salud en el trabajo en la oferta.
- ✓ El Contratista suministrará y mantendrá por su cuenta en relación con la Obra todo el alumbrado, la protección, el cercado y la vigilancia cuando y donde sea necesario o lo requiera el Supervisor o cualquier autoridad debidamente constituida para la protección de la Obra, así como de los materiales y el equipo utilizados en Obra o para la seguridad y conveniencia del público en general
- ✓ Durante la ejecución de la Obra, el Contratista está obligado a cumplir con los plazos parciales estipulados en el Calendario de Avance de Obra vigente, si se produjera un atraso injustificado en el avance físico valorizado de la Obra, se procederá de acuerdo a lo dispuesto en el Reglamento de Contrataciones del Estado.
- ✓ El contratista debe tener en cuenta que la entidad no reconocerá ningún pago adicional, pues en contrataciones bajo este sistema es un monto ofertado es un monto fijo e integral y por un determinado plazo de ejecución. Por tanto, el contratista tiene la obligación de analizar debidamente su estructura de costos a efectos de evitar futuras contingencias, su oferta económica debe indicar que el precio al cual ha ofertado ha sido calculado al mes del valor referencial, que se encuentren señaladas en las bases, así mismo debe indicar en su estructura de la oferta del postor, el porcentaje de los gastos generales y utilidad que no deben ser menores al noventa por ciento (90%) de lo establecido en el expediente técnico, también se indica que el monto ofertado en número y en letras.
- ✓ Emplear materiales normalizados de conformidad con los Reglamento Técnicos, Normas Técnicas, Metrológicas y/o Sanitarias Nacionales vigentes; así como, asumir los gastos de los ensayos, pruebas y certificaciones de los materiales colocados en obra.
- ✓ El Contratista abrirá en el acto de entrega del terreno, el cuaderno de obra digital. En este cuaderno de obra se anotarán las indicaciones, órdenes, autorizaciones, reparos, variantes, consultas, ocurrencias y anotaciones que consideren convenientes para la ejecución de la obra.

- ✓ Asimismo, corresponde al Contratista, la contratación de todos los seguros necesarios, para resguardar la integridad de los bienes, los recursos que se utilizan y los terceros eventualmente afectados.
- ✓ Los daños y/o problemas causados (a terceros) durante la ejecución de la obra, corren por cuenta del Contratista y deberán ser reparados por éste sin derecho a pago alguno por parte de la Entidad.
- ✓ Presentar un plan de trabajo con hitos parciales entregable con sus respectivos cronogramas en su oferta.
- ✓ El Contratista tendrá en cuenta el cumplimiento de todas las normas laborales y las de seguridad e higiene ocupacional.
- ✓ Debe brindar todas las facilidades al Supervisor de la obra, para su libre desplazamiento en la Obra y el cumplimiento de sus funciones; a fin de que la Entidad verifique y exija la correcta ejecución de los trabajos.
- ✓ Durante la ejecución de la obra se debe contar de forma permanente y directa con el ing. Residente en cumplimiento a lo dispuesto en el art. 75 del Reglamento, el cual debe evaluar permanentemente el desarrollo de administración de riesgos, debiendo registrar los resultados en el cuaderno de obra digital, cuando menos, con periodicidad semanal, precisando sus efectos y los hitos afectados o no cumplidos de ser el caso.
- ✓ El contratista a la firma del contrato está obligado a efectuar las respectivas coordinaciones con las entidades públicas y empresas de prestación de servicios, mediante cartas y gestiones a fin asegurar la correcta y oportuna ejecución de los trabajos contratado, siempre que estos se encuentren supeditados a autorizaciones y aceptación de dichas empresas para su realización, a efectos del fiel cumplimiento en la ejecución de la obra para no originar retrasos o y/o paralizaciones en el proceso constructivo.
- ✓ Constituyen obligación del contratista el asumir los costos de reparación de los daños que ocasionen a las redes eléctricas, agua, desagüe, telefonía y demás terceros. La negativa del Contratista en reparar el daño causado será causal de la resolución del contrato, sin perjuicio de que la Entidad o las empresas de servicio ejecuten los trabajos con cargo a las valorizaciones del Contratista y/o garantías d fiel cumplimiento, de ser el caso.
- ✓ La implementación de la Gestión de Riegos en la Planificación de la Ejecución de Obras, de acuerdo a la Directiva N° 12-2017-OSCE/CD.
- ✓ Responsabilidad del residente respecto a la Gestión de Riegos en la Planificación de la Ejecución de Obras, de acuerdo a la Directiva N° 12-2017-OSCE/CD.
- ✓ El residente de la obra, debe evaluar permanentemente el desarrollo de la administración de riegos, debiendo registrar los resultados en el cuaderno de obra digital, cuando menos, con periodicidad semanal, precisando sus efectos y los hitos afectados o no cumplidos de ser el caso.
- ✓ En caso de incumplimiento por parte del Contratista de alguna de sus obligaciones, que haya sido previamente observada por la Entidad, y no haya sido materia de subsanación, esta última podrá resolver el contrato en forma total o parcial, de acuerdo a la Ley de Contrataciones del Estado.
- ✓ El Contratista está supeditado a cualquier convocatoria que la Entidad ejecutora lo determine necesario en temas relacionados a la ejecución de la obra.
- ✓ El Contratista está obligado a mantener el área de trabajo cercada y limpia de materiales o escombros a eliminar hasta la culminación de la obra
- ✓ La obligación del contratista de conducirse en todo momento, durante la ejecución del contrato, con honestidad, probidad, veracidad e integridad y de no cometer actos ilegales o de corrupción, directa o indirectamente o a través de sus socios, accionistas, participacionistas, integrantes de los órganos de administración, apoderados, representantes legales, funcionarios, asesores y personas vinculadas.
- ✓ El incumplimiento de las obligaciones establecidas de anticorrupción para la ejecución contractual, da el derecho a la Entidad correspondiente a resolver automáticamente y de pleno derecho el contrato, bastando para tal efecto que la Entidad remita una comunicación informando que se ha producido dicha resolución, sin perjuicio de las acciones civiles, penales y administrativas a que hubiera lugar

2.10 LEYES, NORMAS Y ORDENANZAS

a) El Contratista debe conocer y cumplir estrictamente:

- Todas las leyes, reglamentos y ordenanzas que, en cualquier forma, estén relacionadas con la ejecución de los trabajos.
- En caso de existir divergencias entre estas Bases y dichas leyes, normas o reglamentos, es obligación del Contratista poner en conocimiento del Supervisor esta situación previa a la realización de los trabajos a fin de que éste determine la acción a seguir.
- Todas las normas técnicas y prescripciones de los presentes documentos referentes a materiales y trabajos. Los daños y/o problemas causados por infracciones a este punto corren por cuenta del Contratista y deberán ser reparados por éste sin derecho a pago alguno.
- El Contratista tendrá a su cargo la confección de toda la documentación que fuera necesaria y su tramitación respectiva ante los entes que pudieran tener jurisdicción sobre el sitio de obra.
- Todas las normas laborales y las de seguridad e higiene ocupacional

b) Seguridad

- El Contratista está obligado a tomar todas las medidas de seguridad necesarias para evitar peligros contra la integridad, la vida y la propiedad de las personas, instituciones o firmas durante la realización del proyecto. En este sentido deberá dotar a su personal, de los equipos y herramientas pertinentes para la realización de todos los trabajos, quedando terminantemente prohibido la realización de trabajos en circuitos energizados

- El incidente o accidente resultante de la inobservancia de esta obligación, correrá únicamente por cuenta del Contratista, siendo de exclusiva responsabilidad del Contratista
- El Contratista está obligado a hacer notar a la ENTIDAD, por escrito e inmediatamente, cuando se haya dado una orden que va contra las medidas de seguridad, a fin de tomar conocimiento, lo cual no lo exime de asumir la responsabilidad exclusiva por cualquier resultado dañoso

c) Protección Y Conservación Del Medio Ambiental

La conservación del medio ambiente en su estado natural, deberá ser considerada en forma muy especial al procederse a la selección de todos estos lugares para el emplazamiento de edificaciones de uso temporal. La protección ambiental tendrá la finalidad de minimizar los impactos ambientales durante las etapas de construcción y operación del proyecto, informar acerca de medidas de prevención, mitigación corrección que se presentan en el plan de manejo ambiental y cumplir con las normas peruanas e internacionales estipuladas en el estudio de impacto ambiental enmarcados en las normas vigentes, se deberá evitar contaminar el área de trabajo con material de eliminación de desmonte o similares; su transporte y almacenamiento debe estar acorde a la preservación ambiental y los procesos de control, para la eliminación de desmonte (material de construcción) conforme lo establece la norma vigente, el Contratista deberá identificar y utilizar a su costo, botaderos para colocar los residuos de materiales que por efecto de la obra se genere, evitando en lo posible el impacto negativo con el medio ambiente.

d) Materiales y Equipos

- Todos los materiales y equipos destinados a la Obra, deberán cumplir con las características técnicas exigidas en las Bases y se deberán someter a los ensayos necesarios para verificar sus características.
- Se podrán aceptar otras propiedades o calidades especificadas y/o normas indicadas en las Bases que sean similares o equivalentes mientras que se ajusten a especificaciones y/o normas reconocidas, que aseguren una calidad igual o superior a la indicada y siempre que el Contratista aporte la documentación y demás elementos de juicio que permitan evaluar el cumplimiento de las exigencias establecidas en las Bases y que los cambios propuestos no alteren las especificaciones técnicas de la obra, siempre que este represente una ventaja técnica y económica que lo justifique.
- La ENTIDAD se reserva el derecho de rechazar la lista de materiales propuesta por el Contratista, si éstos no concuerdan con lo estipulado en las Bases.
- Correrán por cuenta del Contratista las muestras de materiales requeridos por el Supervisor.
- Asimismo, correrán por cuenta del Contratista los ensayos necesarios para verificar la calidad de los materiales y las pruebas de los equipos.
- La aprobación de los materiales y/o de los equipos por el Supervisor no libera al Contratista de su responsabilidad sobre la calidad de los materiales y/o equipos.

e) Equipos y Maquinarias

- Todos los materiales y equipos destinados a la Obra, deberán cumplir con las características técnicas exigidas en las Bases y se deberán someter a los ensayos necesarios para verificar sus características.
- Se podrán aceptar otras propiedades o calidades especificadas y/o normas indicadas en las Bases que sean similares o equivalentes mientras que se ajusten a especificaciones y/o normas reconocidas, que aseguren una calidad igual o superior a la indicada y siempre que el Contratista aporte la documentación y demás elementos de juicio que permitan evaluar el cumplimiento de las exigencias establecidas en las Bases y que los cambios propuestos no alteren las especificaciones técnicas de la obra, siempre que este represente una ventaja técnica y económica que lo justifique.
- La ENTIDAD se reserva el derecho de rechazar la lista de materiales propuesta por el Contratista, si éstos no concuerdan con lo estipulado en las Bases.
- Correrán por cuenta del Contratista las muestras de materiales requeridos por el Supervisor.
- Asimismo, correrán por cuenta del Contratista los ensayos necesarios para verificar la calidad de los materiales y las pruebas de los equipos.
- La aprobación de los materiales y/o de los equipos por el Supervisor no libera al Contratista de su responsabilidad sobre la calidad de los materiales y/o equipos.

f) Errores o Contradicciones

- El Contratista debe hacer notar a la ENTIDAD cualquier error o contradicción en los documentos, poniéndolo de inmediato en conocimiento del Supervisor

g) Otras Normas para la Ejecución de los Trabajos

- El Contratista deberá construir o alquilar ambientes temporales que permitan, tanto al Contratista, a la Supervisión y al Coordinador de la Entidad, el normal desarrollo de sus actividades, debiendo incluir oficinas, almacenes de equipos y materiales, durante la obra y conservarse hasta la recepción de la obra.
- Estos locales ofrecerán adecuadas condiciones de estabilidad, aislamiento, ventilación e iluminación y deberán estar provistos de adecuadas instalaciones eléctricas, sanitarias y comunicaciones.
- Asimismo, el Contratista instalará las facilidades en función de la magnitud de la obra a realizar, debiendo reunir en cualquier caso las siguientes condiciones:
- El almacenaje de los materiales excepto los no perecederos se realizará bajo parte cubierta, exigiéndose cerramientos laterales que tengan ventilación natural mediante aberturas practicables.
- La obra dispondrá de servicios sanitarios adecuados a la cantidad de personal obrero empleado.

- Los depósitos o almacenes, talleres, casilla de vigilancia, vestuarios para el personal, servicios higiénicos, etc., cumplirán con las condiciones de higiene imprescindible para su uso, a criterio del Supervisor.
- Los gastos, que demande la instalación, el funcionamiento y conservación de los ambientes para la ejecución de la Obra, se extenderán hasta la recepción de la obra y corren por cuenta del Contratista, incluyendo cualquier daño resultante de la instalación o mantenimiento de estas obras provisionales
- Estas prescripciones no son excluyentes de otras previsiones que pudiera adoptar el Contratista para el más eficaz desarrollo de las operaciones, pero, en cualquier caso, deberá mantener informado al Supervisor de las modificaciones que sobre el particular llevará a cabo, debiendo merecer su visto bueno.
- El Contratista será responsable de la vigilancia general de las obras en forma continua, para prevenir sustracciones o deterioros de los materiales, enseres, estructuras y otros bienes propios o ajenos; en caso de pérdida correrá con los gastos que demande su sustitución.
- El Contratista deberá colocar cercos, protecciones, barreras, letreros, señales y luces de peligro y tomar las demás precauciones necesarias en todas las maquinarias y partes del campamento donde puedan producirse accidentes.
- El Contratista deberá cuidar que todo el material, insumos, personal, obras provisionales, maquinarias, equipos y demás utilizados por aquél para ejecutar la obra no invadan la vía pública ni ocasionen molestias innecesarias a los vecinos y transeúntes, bajo exclusiva responsabilidad del Contratista.

Mantenimiento de la Obra en Ejecución

- El Contratista deberá mantener la obra en ejecución y todas sus partes terminadas, en buenas condiciones de mantenimiento, evitando que la acción de los agentes atmosféricos o el tránsito de su personal o equipo ocasionen daños al Proyecto o a propiedades de terceros que, de producirse, deberán ser inmediatamente reparados a satisfacción del Supervisor. La negligencia del Contratista en el cumplimiento de esta obligación dará lugar a que las cantidades de obra afectadas sean descontadas de los volúmenes de obra ejecutados hasta que su reconstrucción haya sido satisfactoriamente realizada.

Trabajos Topográficos

- El Contratista procederá a la ejecución y control de los trabajos topográficos iniciales consistentes en el replanteo del eje de diseño, nivelación y levantamiento de secciones transversales de ser el caso, lo que será sometido a la aprobación de la supervisión.
- Quedarán a cargo del Contratista, todos los trabajos topográficos complementarios relativos a la ejecución y terminación de la Obra, los que consistirán en la colocación de estacas de construcción y puntos topográficos de referencia, y otras indicadas por el Supervisor. Estas estacas y puntos fijos constituirán el control en el campo o en la obra, por cuyo intermedio y de acuerdo con los cuales el Contratista deberá dirigir y ejecutar la Obra. Asimismo, el Contratista deberá conservar todas las estacas y referencias y reponerlas en caso de destrucción.
- El Supervisor verificará todas y cada una de las mediciones realizadas por el Contratista para la correcta ejecución de la Obra. El Contratista proporcionará al Supervisor todas las facilidades y cooperación necesarias para esta verificación.
- La verificación de cualquier trazado o de cualquier línea o nivel por el Supervisor o Inspector, no relevará de ninguna manera al Contratista de su responsabilidad por la exactitud de los mismos.

Limpieza General y Retiro de Obras Provisionales

- Cuando la obra se haya terminado, todas las instalaciones provisionales, depósitos y ambientes construidos deberán ser removidos y/o restablecidos a su forma original para adquirir un aspecto limpio, debiendo el Contratista efectuar dichos trabajos con cargo a sus gastos generales

Conservación del Medio Ambiente

- El Contratista deberá identificar y utilizar a su costo, botaderos autorizados para colocar los residuos de materiales que por efecto de la obra se genere, evitando en lo posible el impacto negativo con el medio ambiente.
- El Contratista tiene la obligación de velar por la conservación del Medio Ambiente, para lo cual deberá cumplir con todas las provisiones consideradas en el Estudio de Impacto Ambiental.
- El Contratista deberá asumir su responsabilidad por las infracciones que pudiera cometer, contra la legislación relacionada con la preservación del medio ambiente

h) Alcances e Instalaciones Temporales

- El Contratista deberá, contemplar a su costo cualquier alquiler y/o acondicionamiento temporal que pudiera necesitar para la ejecución de la obra, así mismo será responsable de cualquier perjuicio que ocasione como consecuencia de esta obligación

i) Tareas en Horas Extraordinarias

- Cuando por distintas circunstancias sea necesario efectuar tareas fuera de la jornada normal de trabajo o en días feriados el Contratista deberá solicitar autorización al Supervisor con (24) horas de anticipación a la iniciación de las mismas, tiempo del cual dispondrá el Supervisor lo necesario para su control.
- En los casos en que estas situaciones sean imprevistas o que exista peligro, el Contratista podrá realizar las tareas imprescindibles en horas extraordinarias, pero deberá comunicarlo al Supervisor inmediatamente antes de su iniciación.

- En cada caso el Supervisor procederá a dejar constancia en el Cuaderno de Obra de la situación y de su autorización o denegación según corresponda, para la ejecución de las horas extraordinarias.
- En todos los casos, salvo los que tuvieran origen en orden expresa de la ENTIDAD, correrán por cuenta del Contratista los recargos de jornales por horas extraordinarias de su personal.

j) Letreros Informativos – Modelo de Cartel de Obra

- El Contratista proveerá, montará y mantendrá letreros informativos de acuerdo a la Directiva y modelo de la Entidad, pintado según el modelo que entregará la ENTIDAD. El letrero a ser colocado será el indicado en el presupuesto contratado, Ello será previa aprobación del área usuaria.
- Dentro del letrero en la parte correspondiente, deberá destacarse claramente que la presente obra es financiada con los recursos que se mencionan en el Contrato, detallándolos.
- El Contratista deberá tener colocado el letrero de obra, dentro de los quince (15) días de la orden de iniciación de los trabajos.
- Para la instalación del cartel de obra se instalarán gigantografía, siempre y cuando el panel a colocarse cumpla con las medidas y especificaciones establecidas en el Contrato suscrito, así como que esta se mantenga visible (en buenas condiciones) durante toda la ejecución de la obra. En caso de deterioro de este cartel, el contratista se obliga, a su costo, a la reposición del mismo.

k) Accidentes Notificaciones

- El Contratista proveerá, en el lugar de la obra, de todo el equipo y servicio que fuera necesario para proporcionar primeros auxilios al personal accidentado como consecuencia de la ejecución de la obra. Dentro de las veinticuatro (24) horas, después de ocurrido un accidente o de otro acontecimiento, del que resultara o que pudieran resultar daños a persona o propiedades de terceros y que fueran consecuencia de alguna acción u omisión del Contratista o cualquiera de sus empleados, durante la ejecución del trabajo bajo el Contrato, el Contratista deberá enviar un informe escrito de tal accidente o acontecimiento a la ENTIDAD por medio del Supervisor describiendo los hechos en forma precisa y completa para conocimiento, lo cual no exime al Contratista de ser exclusivo responsable de los daños personales o materiales que se ocasionen.
- Asimismo, el Contratista deberá remitir inmediatamente a la ENTIDAD por medio del Supervisor, copias de cualquier comparendo, citación, notificación y otro documento oficial recibido por el Contratista en relación con cualquier causa y con cualquier acto, que fuera consecuencia de la ejecución de la obra contratada para conocimiento, lo cual no exime al Contratista de ser exclusivo responsable de las sanciones que se pudieran derivar de su incumplimiento.
- Nada de lo aquí incluido, eximirá al Contratista de la formulación de los informes oficiales sobre los accidentes, que sean requeridos por la ENTIDAD o por cualquier otra Autoridad competente.

l) Responsabilidad por Materiales

- La ENTIDAD no asume ninguna responsabilidad por pérdida de materiales o herramientas del Contratista

m) Retiro de Equipos o Materiales

- Cuando sea requerido por la ENTIDAD, el Contratista deberá retirar de la Obra, el equipo o material excedente que no vaya a ser utilizado en el trabajo, todo costo que se genere a la Entidad por incumplir esta obligación será de cargo del Contratista.
- Con el objeto de evitar interferencias en la ejecución de la construcción total. Si hubiese alguna interferencia deberá comunicarla por escrito a la ENTIDAD. En caso de comenzar el trabajo sin hacer esta comunicación, y de surgir complicaciones al realizar los trabajos correspondientes a los diferentes proyectos, su costo será asumido por el Contratista.
- Si el Contratista durante la construcción de la obra necesita usar energía eléctrica, o agua, deberá hacerlo asumiendo por su cuenta los riesgos y gastos que se ocasionen el empleo de tal energía, así como las sanciones que se impongan por cualquier mal uso de dichos servicios.
- Al terminar el trabajo se deberá proceder a la limpieza de los desperdicios que existen, ocasionados por materiales y equipos empleados en la ejecución de su trabajo.
- Todas las salidas a los terminales de tubos que deban permanecer abiertos durante la construcción, deben ser taponeados según normas.
- o En caso de resolverse el Contrato, el Contratista deberá retirar los materiales, insumos, herramientas y demás que hayan quedado en la obra, en el plazo de cinco (05) días de efectuado el inventario de obra, en caso de no cumplir con esta obligación la ENTIDAD procederá a retirar de la obra dichos bienes con cargo a las valorizaciones, liquidación y/o garantías que tuviera pendientes el Contratista, y será de responsabilidad del Contratista cualquier pérdida, robo o detrimento de dichos bienes, no procediendo ningún tipo de pago o reconocimiento a favor del Contratista por los bienes dejados en obra.

n) Correspondencia

- Cualquier comunicación entre el Contratista y la ENTIDAD o su Supervisor se deberá hacer por escrito.
- El Contratista llevará un Cuaderno de Obra donde se anotarán las instrucciones del Supervisor y las observaciones del Contratista además de cualquier hecho o acontecimiento importante de la Obra. La ENTIDAD y el Supervisor tendrán derecho a examinar este cuaderno en cualquier momento y anotar en él sus observaciones.
- El Contratista deberá entregar mensualmente al Contratante o al Supervisor, copias del Cuaderno de Obra.

- El Contratista tendrá siempre en el sitio, a disposición del Supervisor, un juego de todos los planos y Bases de especificaciones.

o) Valorizaciones

Forma de las valorizaciones y facturas.

- La forma de las valorizaciones y facturas de pago, será la preparada por el Contratista en coordinación con el Supervisor.
- El Contratista consignará en sus valorizaciones todos los trabajos ejecutados, de acuerdo a las cantidades establecidas en las mediciones.

Valorizaciones mensuales.

- Las valorizaciones mensuales se presentarán, durante los cinco (05) primeros días contados a partir del primer día hábil del mes siguiente a la ejecución de los trabajos, en tres (03) ejemplares (salvo que exista directiva interna que establezca lo contrario), acompañadas según el caso por los cómputos métricos resultantes de las mediciones de los trabajos ejecutados hasta la fecha y verificados por el Supervisor
- La Entidad deberá realizar el pago de la contraprestación pactada a favor del contratista en fecha no posterior al último día de tal mes, debiendo tener en consideración lo siguiente:
- Valorización mensual, que debe ser presentada al Inspector o Supervisor, para que gestione su aprobación por parte de la **Municipalidad**, una vez aprobado el Contratista generará la factura para proceder al trámite del pago.
 1. Recepción y conformidad del Inspector o Supervisor
 2. Factura.
 3. Copia de contrato.

Valorización Final

- Luego de la Recepción de las Obras, el Contratista presentará la Valorización Final, la cual será sometida a la aceptación u observación del Supervisor o de la ENTIDAD en forma escrita, siempre y cuando no vulnere los plazos para trámite de valorizaciones.
- Esta valorización final, debe estar respaldado por:
 - Evidencia de que los trabajos comprendidos en el Contrato están libres de todo reclamo legal, deudas y prebendas.
 - Monto actualizado del Contrato de acuerdo a las modificaciones autorizadas y realizadas durante el período de ejecución.
 - Cantidades de obra ejecutada de acuerdo a la Valorización Final de Medición.
 - Costo total de la obra ejecutada, incluyendo todos los trabajos realizados.
 - Declaración jurada de no tener reclamos laborales del MTPE y pagos pendientes a los trabajadores.
 - Monto total percibido por el Contratista hasta la Valorización anterior.
 - Deducciones en favor de la ENTIDAD por incumplimiento de plazo y otros conceptos, si los hubiera.
 - Saldo a favor o en contra del Contratista.

p) De Los Materiales Y Equipos

Todos los materiales y equipos destinados a la Obra, deberán cumplir con las características técnicas exigidas en las Bases y se deberán someter a los ensayos necesarios para verificar sus características.

Se podrán aceptar otras propiedades o calidades especificadas y/o normas indicadas en las Bases que sean similares o equivalentes mientras que se ajusten a especificaciones y/o normas reconocidas, que aseguren una calidad igual o superior a la indicada y que en el caso de la maquinaria y equipos en caso que estas sean propias o alquiladas se encuentran ya disponibles en la zona donde se ejecutara la obra por lo que el contratista deberá aportar la documentación y demás elementos de juicio que permitan evaluar el cumplimiento de las exigencias establecidas en las Bases y que los cambios propuestos no alteren las especificaciones técnicas de la obra, siempre que este represente una ventaja técnica y económica que lo justifique.

La ENTIDAD se reserva el derecho de rechazar la lista de materiales propuesta por el Contratista, si éstos no concuerdan con lo estipulado en las Bases.

Correrán por cuenta del Contratista las muestras de materiales requeridos por el Supervisor.

Asimismo, correrán por cuenta del Contratista los ensayos necesarios para verificar la calidad de los materiales y las pruebas de los equipos.

La aprobación de los materiales y/o de los equipos por el Supervisor no libera al Contratista de su responsabilidad sobre la calidad de los materiales y/o equipos.

Instalaciones Temporales

El postor debe comprometerse a contemplar a su costo la construcción o alquiler de ambientes temporales que permitan, tanto al postor como a la supervisión de la obra, el normal desarrollo de sus actividades, debiendo incluir oficinas, almacenes y materiales, y el cartel de obra, los mismos que deberán habilitados y equipados a los cinco (05) días calendarios de iniciado el plazo de ejecución de la obra y conservarse hasta la recepción de la obra.

Asimismo, el Contratista instalará las facilidades en función de la magnitud de la obra a realizar, debiendo reunir en cualquier caso las siguientes condiciones:

El almacenaje de los materiales.

La obra dispondrá de servicios sanitarios adecuados a la cantidad de personal obrero empleado.

Los depósitos o almacenes, talleres, casilla de vigilancia, vestuarios para el personal, servicios higiénicos, etc., cumplirán con las condiciones de higiene imprescindible para su uso, a criterio del Supervisor.

MUNICIPALIDAD PROVINCIAL DE PAITA

CONTRATACIÓN DE LA EJECUCIÓN DE OBRA: MEJORAMIENTO DE CALLES Y VEREDAS EN EL A.H. EL TABLAZO, EL TABLAZO SAN FRANCISCO SECTOR 2, PARTE ALTA DE LA CIUDAD DE PAITA, DISTRITO DE PAITA, PROVINCIA DE PAITA, DEPARTAMENTO DE PIURA" C.U.I. N° 2478423

Los gastos, que demande la instalación, el funcionamiento y conservación de los ambientes para la ejecución de la Obra, se extenderán hasta la recepción de la obra y corren por cuenta del Contratista, incluyendo cualquier daño resultante de la instalación o mantenimiento de estas obras provisionales.

Estas prescripciones no son excluyentes de otras previsiones que pudiera adoptar el Contratista para el más eficaz desarrollo de las operaciones, pero, en cualquier caso, deberá mantener informado al Supervisor de las modificaciones que sobre el particular llevará a cabo, debiendo merecer su visto bueno.

El Contratista será responsable de la vigilancia general de las obras en forma continua, para prevenir sustracciones o deterioros de los materiales, enseres, estructuras y otros bienes propios o ajenos; en caso de pérdida correrá con los gastos que demande su sustitución.

El Contratista deberá colocar cercos, protecciones, barreras, letreros, señales y luces de peligro y tomar las demás precauciones necesarias en todas las maquinarias y partes del campamento donde puedan producirse accidentes.

Los certificados o constancias de trabajo, deberán ser emitidos por la autoridad competente, asimismo deberán indicar la fecha de inicio y término de labores, así como el nombre de la obra y cargo ocupado por el profesional propuesto.

2.11 CONDICIONES DE LOS CONSORCIOS

De conformidad con el numeral 49.5 del artículo 49 del Reglamento, el área usuaria puede incluir lo siguiente:

- El número máximo de consorciados es de 02

2.12 DE LAS OTRAS PENALIDADES

- De acuerdo con el artículo 163 del Reglamento, se pueden establecer otras penalidades, distintas al retraso o mora, las cuales deben ser objetivas, razonables, congruentes y proporcionales con el objeto de la contratación.
- Según lo previsto en los artículos 190 y 191 del Reglamento, en este tipo de penalidades se deben incluir las siguientes:

Otras penalidades			
N°	Supuestos de aplicación de penalidad	Forma de cálculo	Procedimiento
1	Quando el personal acreditado permanece menos de sesenta (60) días desde el inicio de su participación en la ejecución del contrato o del íntegro del plazo de ejecución, si este es menor a los sesenta (60) días, de conformidad con las disposiciones establecidas en el numeral 190.2 del artículo 190 del Reglamento. Serán eximidos de la penalidad en los siguientes casos: ✓ Por fallecimiento del Profesional. ✓ Por enfermedad que impida la permanencia del profesional sustentado con certificado médico, que podrá ser verificado por la Entidad. ✓ Despido del profesional por disposición de la Entidad. ✓ Cambio del profesional, por finalización del vínculo laboral.Cambio del profesional, cuando el inicio de la obra se haya postergado por más de 60 días entre el otorgamiento de la buena pro y la entrega del terreno."	CERO PUNTO SETENTA Y CINCO (0.75 UIT) por cada día de ausencia del personal en obra en el plazo previsto	Según informe del SUPERVISOR DE LA OBRA
2	En caso el contratista incumpla con su obligación de ejecutar la prestación con el personal acreditado o debidamente sustituido.	CERO PUNTO CINCUENTA (0.50 UIT) por cada día de ausencia del personal en obra.	Según informe del SUPERVISOR DE LA OBRA
3	En caso culmine la relación contractual entre el contratista y el personal ofertado y la entidad no haya aprobado la sustitución del personal por no cumplir con la experiencia y calificaciones requeridas	UNA (1) UIT por cada día de ausencia del personal en obra.	según informe del SUPERVISOR DE LA OBRA
4	SEGURIDAD DE OBRA Y SEÑALIZACION cuando el contratista no cuente con los dispositivos de seguridad en la obra, tanto peatonal o vehicular incumpliendo las normas	CERO PUNTO TRES (0.3) UIT POR CADA VEZ	según informe del SUPERVISOR DE LA OBRA
5	INDUMENTARIA E IMPLEMENTOS DE PROTECCION PERSONAL. Cuando el contratista no cumpla en dotar al personal los implementos o equipos básicos de protección	CERO PUNTO TRES (0.3) UIT POR CADA VEZ.	Según informe del SUPERVISOR DE LA OBRA

MUNICIPALIDAD PROVINCIAL DE PAITA

CONTRATACIÓN DE LA EJECUCIÓN DE OBRA: MEJORAMIENTO DE CALLES Y VEREDAS EN EL A.H. EL TABLAZO, EL TABLAZO SAN FRANCISCO SECTOR 2, PARTE ALTA DE LA CIUDAD DE PAITA, DISTRITO DE PAITA, PROVINCIA DE PAITA, DEPARTAMENTO DE PIURA" C.U.I. N° 2478423

	personal, en la ejecución de la Obra, conforme lo establecido en la NORMA G.050. El contratista deberá cumplir obligatoriamente el Artículo 10 Equipos Básicos de protección personal (EPP) de la NORMA G.050 del Reglamento Nacional de Edificaciones Uniforme.		
6	EQUIPOS DEL CONTRATISTA Cuando el contratista no cuenta con los equipos mínimos exigidos en el expediente técnico CONFORME A LOS EQUIPOS ACREDITADOS EN LA FIRMA DE CONTRATO, o que los tenga incompletos para la ejecución de obra.	CERO PUNTO CINCO (0.5) UIT POR CADA VEZ	Según informe del SUPERVISOR DE LA OBRA
7	CALIDAD DE MATERIALES Cuando el contratista emplee materiales que no cumplan los requisitos de las especificaciones técnicas del expediente técnico y las normativas vigentes. EL CONTRATISTA deberá retirar dicho material y reemplazarlo por otro que cumpla las especificaciones técnicas, siendo dicho reemplazo sin costo alguno para la Entidad. (Los originales de las pruebas deberán ser entregados en Liquidaciones de la entidad)	CERO PUNTO CINCO (0.5) UIT POR CADA VEZ.	Según informe del SUPERVISOR DE LA OBRA
8	CALENDARIO VALORIZADO AL INICIO DEL PLAZO CONTRACTUAL Cuando el Contratista no cumpla con entregar el Calendario Valorizado adecuado a la fecha de inicio del plazo contractual en un plazo de 07 días calendario	CERO PUNTO TRES (0.3) UIT POR CADA VEZ	Según informe del SUPERVISOR DE LA OBRA
9	CALENDARIO VALORIZADO POR AMPLIACIONES DE PLAZO, cuando el calendario de obra no se actualice por ampliaciones de plazo otorgadas según lo establecido en el art.198 del RLCE.	CERO PUNTO DOS (0.2) UIT POR CADA VEZ.	Según informe del SUPERVISOR DE LA OBRA
10	Entrega de los planos post construcción". Cuando el contratista no entrega en forma oportuna los planos post construcción, de tal manera que impide a la Comisión de Recepción de la obra, cumplir con sus funciones	CERO PUNTO Y DOS (0.2) UIT POR CADA DIA DE INCUMPLIMIENTO	Según informe del SUPERVISOR DE LA OBRA

Estas penalidades se deducen de las valorizaciones o en la liquidación final, según corresponda; o si fuera necesario, se cobra del monto resultante de la ejecución de la garantía de fiel cumplimiento La penalidad por mora y las otras penalidades pueden alcanzar cada una un monto máximo equivalente al diez por ciento (10%) del monto del contrato vigente, o de ser el caso, del ítem que debió ejecutarse Cuando se llegue a cubrir el monto máximo de la penalidad por mora o el monto máximo para otras penalidades, LA ENTIDAD puede resolver el contrato por incumplimiento.

Advertencia

No se puede incluir como otras penalidades la sola presentación de la solicitud de sustitución del personal acreditado. La penalidad por sustitución del personal aplica siempre y cuando la Entidad no haya aprobado su sustitución, según lo previsto en el numeral 190.4 del artículo 190 del Reglamento.

2.13 ADELANTOS

✓ ADELANTO DIRECTO

"La Entidad otorgará el 10% del monto del contrato original.

El contratista debe solicitar formalmente el ADELANTO DIRECTO dentro de los ocho (8) días siguientes a la suscripción del contrato, adjuntando a su solicitud la garantía por adelantos mediante carta fianza o póliza de caución y el comprobante de pago correspondiente. La Entidad debe entregar el monto solicitado dentro de los siete (7) días contados a partir del día siguiente de recibida la solicitud del contratista.

Vencido el plazo para solicitar el adelanto no procede la solicitud.

✓ ADELANTO PARA MATERIALES E INSUMOS

"La Entidad otorgará adelantos para materiales e insumos por el 20 % del monto del contrato original, conforme al calendario de adquisición de materiales e insumos presentado por el contratista.

La entrega de los adelantos se realizará en un plazo de 07 días calendario previos a la fecha prevista en el calendario de adquisición de materiales e insumos para cada adquisición, con la finalidad que EL CONTRATISTA pueda disponer de los materiales e insumos en la oportunidad prevista en el calendario de avance de obra valorizado. Para tal efecto, EL CONTRATISTA debe solicitar la entrega del adelanto en un plazo de 07 días calendario anteriores al inicio del plazo antes mencionado, adjuntando a su solicitud la garantía por adelantos mediante carta fianza o póliza de caución y el comprobante de pago respectivo.

2.14 GESTION DE RIEGOS

La implementación de la Gestión de Riegos en la Planificación de la Ejecución de Obras, de acuerdo a la Directiva N° 12-2017-OSCE/CD. (Según expediente Técnico).

2.15 CALIDAD DE OBRA

El contratista debe cumplir con la calidad de obra indicada en las especificaciones técnicas, tanto de los materiales y los equipos a utilizar como de la ejecución de las obras e instalaciones. Es obligación del postor presentar certificado de calidad nacional o internacional con alcance en obras de pavimentos rígidos y adoquín. Toda obra, equipo o sus partes componentes que hayan sido rechazadas, deberán ser reparadas o reemplazadas por y a expensas del contratista y deberán contar con la aprobación del inspector y/o supervisor de obra.

2.16 VALORIZACIONES

Las valorizaciones serán mensuales, para efectos del pago de las valorizaciones, la Entidad debe contar con la valorización del periodo correspondiente, debidamente aprobada por el inspector o supervisor, según corresponda; a la que se debe adjuntar el comprobante de pago respectivo.

En caso de retraso en el pago de las valorizaciones, por razones imputables a la Entidad, el contratista tiene derecho al reconocimiento de los intereses legales efectivos, de conformidad con el artículo 39 del TUO de la LCE y los artículos 1244, 1245 y 1246 del Código Civil.

En caso se haya suscrito contrato con un consorcio, el pago de las valorizaciones se realizará a quien se indique en el contrato de consorcio.

2.17 PLAZO PARA EL PAGO DEL SALDO DE LA LIQUIDACIÓN DEL CONTRATO DE OBRA

La Entidad o el contratista, según corresponda, deben efectuar el pago del monto correspondiente al saldo de la liquidación del contrato de obra, en el plazo de 15 días calendario, computados desde el día siguiente del consentimiento de la liquidación. Para tal efecto, la parte que solicita el pago debe presentar el comprobante de pago respectivo.

2.18 RESPONSABILIDAD DEL CONTRATISTA - GARANTIA

El contratista es responsable de la calidad ofrecida y de ejecutar la totalidad de las obligaciones a su cargo, según lo establecido en su contrato y por los vicios ocultos en la ejecución de la obra, el plazo de responsabilidad será de siete (07) años, contado a partir de la conformidad de la recepción total o parcial de la obra, según corresponda. Además, se debe cumplir lo dispuesto en los numerales 2) y 3) del artículo 1774 del Código Civil; de acuerdo con lo estipulado en el Artículo 40° de la Ley de Contrataciones del Estado.

2.19 CONFIDENCIALIDAD

La Empresa Contratista deberá resguardar toda información relacionada a la ejecución de la obra, manteniendo la confidencialidad y reserva absoluta en el manejo de información a la que se tenga acceso y que se encuentre relacionada con dicha ejecución, quedando prohibido revelar dicha información a terceros.

En tal sentido, el contratista deberá dar cumplimiento a todas las políticas y estándares definidos por la Entidad, en materia de seguridad de la información. Dicha obligación comprende la información que se entrega, como también la que se genera durante la realización de las actividades y la información producida una vez que se haya concluido la ejecución de la obra.

2.20 SEGUROS

El contratista deberá presentar al Supervisor o Inspector de Obra, las pólizas de seguros que se indican, cuya cobertura deberá ser a partir del inicio de ejecución de obra, hasta la recepción final de obra a entera satisfacción de la Entidad, de acuerdo al siguiente detalle:

Póliza de Seguro de Accidentes Individuales a su Personal
Póliza de Seguro contra todo riesgo (SCTR)

IMPORTANTE: Corresponde a la Entidad verificar que las garantías presentadas por los contratistas cumplen con los requisitos y condiciones necesarios para su aceptación y eventual ejecución.

2.21 PROTECCIÓN Y CONSERVACION DEL MEDIO AMBIENTAL

La conservación del medio ambiente en su estado natural, deberá ser considerada en forma muy especial al procederse a la selección de todos estos lugares para el emplazamiento de edificaciones de uso temporal. La protección ambiental tendrá la finalidad de minimizar los impactos ambientales durante las etapas de construcción y operación del proyecto, informar acerca de medidas de prevención, mitigación corrección que se presentan en el plan de manejo ambiental y cumplir con las normas peruanas e internacionales estipuladas en el estudio de impacto ambiental enmarcados en las normas vigentes, asimismo deberá evitar contaminar el área de trabajo con material de eliminación de desmonte o similares; su transporte y almacenamiento debe estar acorde a la preservación ambiental y los procesos de control, el contratista deberá contar con vehículos autorizados para la eliminación de desmonte (material de construcción) conforme lo establece la norma vigente, el Contratista deberá identificar y utilizar a su costo, botaderos para colocar los residuos de materiales que por efecto de la obra se genere, evitando en lo posible el impacto negativo con el medio ambiente.

2.22 RECEPCIÓN DE OBRA

La recepción de la obra se sujeta a las disposiciones previstas en el artículo 93 del Reglamento La recepción parcial no exime al contratista del cumplimiento del plazo de ejecución; en caso contrario, se le aplican las penalidades correspondientes.

2.23 LIQUIDACIÓN DEL CONTRATO DE OBRA

En esta sección se puede consignar si estará permitida la recepción parcial de secciones terminadas de las obras, de conformidad con el artículo 208 del Reglamento. La recepción TOTAL no exime al contratista del cumplimiento del plazo de ejecución; en caso contrario, se le aplican las penalidades correspondientes.

2.24 CUADERNO DE OBRA DIGITAL.

La entidad en el marco de la Directiva N° 009-2020-OSCE/CD, Lineamientos Para El Uso Del Cuaderno De Obra Digital, precisa que el cuaderno de obra digital es una herramienta informática desarrollada y administrada por el OSCE, que sustituye al cuaderno de obra físico con las características y formalidades establecidas en el artículo 191 del Reglamento.

La Entidad habilitará un cuaderno de obra digital al inicio de la ejecución de obra, que será registrado y publicado en el SEACE.

- La entidad a través del Administrador de Usuarios del Cuaderno de Obra Digital, contara con los siguientes privilegios:
- Habilitar y deshabilitar el cuaderno de obra digital, así como demás acciones relacionadas a la gestión de esta herramienta.
- Crear a los usuarios del cuaderno de obra digital: residente de obra, inspector de obra, supervisor de obra y usuario de monitoreo de obra. La creación del usuario permite la activación. Debiendo indicar el contratista los siguientes datos, al momento de la presentación de la documentación para la firma del contrato.

DATOS PARA GENERAR USUARIO DEL CUADERNO DE OBRA DIGITAL – RESIDENTE DE OBRA

NOMBRE Y APELLIDOS :
DNI :
CORREO ELECTRONICO :
TELEFONO :

- Desvincular a los usuarios registrados en un cuaderno de obra digital. La desvinculación permite la desactivación.

Consideraciones:

En el cuaderno de obra digital se registran los hechos relevantes que ocurran durante la ejecución de la obra, las órdenes, las consultas y las respuestas a las consultas, que se abre en la fecha de entrega del terreno y se cierra culminado el acto de recepción de la obra o el acto de constatación física de la obra, según corresponda.

El acceso y registro en el cuaderno de obra digital se realiza a través de internet, ingresando a <https://www.gob.pe/osce>. En ese sentido, las Entidades y los contratistas (ejecutores de obra y supervisores de obra) tienen la responsabilidad de contar y mantener el equipamiento y las condiciones que aseguren una conectividad oportuna y adecuada.

El supervisor de obra y residente de obra están obligados a registrar en el cuaderno de obra digital, toda la información que corresponda anotar en el cuaderno de obra, según lo previsto en la Ley, el Reglamento, así como lo dispuesto en la Directiva. El registro de la información en el cuaderno de obra digital debe ser efectuado únicamente por perfiles de usuarios autorizados (inspector de obra, supervisor de obra y residente de obra) de conformidad con la Ley, el Reglamento y la presente Directiva, así como en los términos y condiciones de uso y los documentos de orientación sobre las funcionalidades de esta herramienta informática que establezca el OSCE. La aceptación de los términos y condiciones de uso del cuaderno de obra digital es obligatoria para el acceso e interacción con este y supone su estricto cumplimiento.

2.25 SALUD Y SEGURIDAD

MUNICIPALIDAD PROVINCIAL DE PAITA

CONTRATACIÓN DE LA EJECUCIÓN DE OBRA: MEJORAMIENTO DE CALLES Y VEREDAS EN EL A.H. EL TABLAZO, EL TABLAZO SAN FRANCISCO SECTOR 2, PARTE ALTA DE LA CIUDAD DE PAITA, DISTRITO DE PAITA, PROVINCIA DE PAITA, DEPARTAMENTO DE PIURA" C.U.I. N° 2478423

El ingeniero Residente, inspector o supervisor, el personal técnico y obrero que participe en el proceso constructivo de la obra deberá utilizar sus implementos respectivos como son: botas punta de acero, casco, guantes y uniformes según corresponda de acuerdo a la Norma G.050, También se deberá tener en cuenta la debida seguridad del tránsito vehicular y/o peatonal colocando señales y cercos provisionales de seguridad alrededor del área de trabajo, para bloquear el acceso y evitar así cualquier tipo de accidentes. El riesgo resultante de la inobservancia de esta obligación, correrá únicamente por cuenta del contratista, asimismo, el contratista está obligado a hacer notar a la entidad contratante, por escrito e independientemente, cuando se haya dado una orden que va contra las medidas de seguridad, caso contrario, toda la responsabilidad recaerá sobre el contratista.

2.26 DE LA SUBCONTRATACIÓN: Prohibida la subcontratación.

3.2 REQUISITOS DE CALIFICACIÓN

A	CAPACIDAD TÉCNICA Y PROFESIONAL																																				
A.1	EQUIPAMIENTO ESTRATÉGICO																																				
	Requisitos:																																				
	<table><tr><td>ítem</td><td>Descripción</td><td>Cantidad</td></tr><tr><td>1</td><td>MOTOBOMBA 10 HP 4" INC. MANGUERA Y ACCES</td><td>1</td></tr><tr><td>2</td><td>CAMION CISTERNA 4 X 2 (AGUA) 122 HP 2,000 GL</td><td>1</td></tr><tr><td>3</td><td>CAMION VOLQUETE 6X6 300HP 17M3</td><td>2</td></tr><tr><td>4</td><td>TRACTOR DE ORUGAS DE 140 - 160 HP</td><td>1</td></tr><tr><td>5</td><td>RODILLO LISO AUTOPROPULSADO 7 - 9 TON</td><td>1</td></tr><tr><td>6</td><td>TRACTOR DE ORUGAS DE 140 - 160 HP</td><td>1</td></tr><tr><td>7</td><td>MOTONIVELADORA 125 HP</td><td>1</td></tr><tr><td>8</td><td>CARGADOR S/LLANTAS 100-115 HP 2-2.25 YD3</td><td>1</td></tr><tr><td>9</td><td>COMPACTADOR VIBR. TIPO PLANCHA 7 HP</td><td>1</td></tr><tr><td>10</td><td>MINICARGADOR FRONTAL 64 HP</td><td>1</td></tr><tr><td>11</td><td>MEZCLADORA DE CONCRETO DE 9-11P3</td><td>1</td></tr></table>	ítem	Descripción	Cantidad	1	MOTOBOMBA 10 HP 4" INC. MANGUERA Y ACCES	1	2	CAMION CISTERNA 4 X 2 (AGUA) 122 HP 2,000 GL	1	3	CAMION VOLQUETE 6X6 300HP 17M3	2	4	TRACTOR DE ORUGAS DE 140 - 160 HP	1	5	RODILLO LISO AUTOPROPULSADO 7 - 9 TON	1	6	TRACTOR DE ORUGAS DE 140 - 160 HP	1	7	MOTONIVELADORA 125 HP	1	8	CARGADOR S/LLANTAS 100-115 HP 2-2.25 YD3	1	9	COMPACTADOR VIBR. TIPO PLANCHA 7 HP	1	10	MINICARGADOR FRONTAL 64 HP	1	11	MEZCLADORA DE CONCRETO DE 9-11P3	1
ítem	Descripción	Cantidad																																			
1	MOTOBOMBA 10 HP 4" INC. MANGUERA Y ACCES	1																																			
2	CAMION CISTERNA 4 X 2 (AGUA) 122 HP 2,000 GL	1																																			
3	CAMION VOLQUETE 6X6 300HP 17M3	2																																			
4	TRACTOR DE ORUGAS DE 140 - 160 HP	1																																			
5	RODILLO LISO AUTOPROPULSADO 7 - 9 TON	1																																			
6	TRACTOR DE ORUGAS DE 140 - 160 HP	1																																			
7	MOTONIVELADORA 125 HP	1																																			
8	CARGADOR S/LLANTAS 100-115 HP 2-2.25 YD3	1																																			
9	COMPACTADOR VIBR. TIPO PLANCHA 7 HP	1																																			
10	MINICARGADOR FRONTAL 64 HP	1																																			
11	MEZCLADORA DE CONCRETO DE 9-11P3	1																																			
	Acreditación: Copia de documentos que sustenten la propiedad, la posesión, el compromiso de compra venta o alquiler u otro documento que acredite la disponibilidad del requisito de calificación equipamiento estratégico. En el caso que el postor ganador sea un consorcio, los documentos de acreditación de este requisito pueden estar a nombre del consorcio o de uno de sus integrantes.																																				
A.2	CALIFICACIONES DEL PLANTEL PROFESIONAL CLAVE																																				
	FORMACIÓN ACADÉMICA DEL PLANTEL PROFESIONAL CLAVE																																				
	Requisitos:																																				
	<table><tr><th colspan="3">FORMACION ACADEMICA</th></tr><tr><th>CARGO</th><th>NIVEL GRADO O TÍTULO</th><th>PROFESION</th></tr><tr><td>Residente de Obra</td><td>Título profesional</td><td>Ingeniero Civil</td></tr><tr><td>Especialista de Calidad</td><td>Título profesional</td><td>Ingeniero Civil</td></tr><tr><td>Especialista Ambiental</td><td>Título profesional</td><td>Ingeniero Civil o Ingeniero Ambiental o Ingeniero de Gestión Ambiental o Ingeniero Ambiental y de Recursos Ambientales o Ingeniero de Recursos Naturales y Energía Renovable o Ingeniero de Recursos Renovables o Ingeniero Ambiental y de Recursos Naturales</td></tr><tr><td>Especialista de Seguridad en Obra y Salud en el Trabajo</td><td>Título profesional</td><td>Ingeniero Civil o Ingeniero de Higiene y Seguridad Industrial o Ingeniero Industrial o Ingeniero de Seguridad y Salud en el Trabajo.</td></tr></table>	FORMACION ACADEMICA			CARGO	NIVEL GRADO O TÍTULO	PROFESION	Residente de Obra	Título profesional	Ingeniero Civil	Especialista de Calidad	Título profesional	Ingeniero Civil	Especialista Ambiental	Título profesional	Ingeniero Civil o Ingeniero Ambiental o Ingeniero de Gestión Ambiental o Ingeniero Ambiental y de Recursos Ambientales o Ingeniero de Recursos Naturales y Energía Renovable o Ingeniero de Recursos Renovables o Ingeniero Ambiental y de Recursos Naturales	Especialista de Seguridad en Obra y Salud en el Trabajo	Título profesional	Ingeniero Civil o Ingeniero de Higiene y Seguridad Industrial o Ingeniero Industrial o Ingeniero de Seguridad y Salud en el Trabajo.																		
FORMACION ACADEMICA																																					
CARGO	NIVEL GRADO O TÍTULO	PROFESION																																			
Residente de Obra	Título profesional	Ingeniero Civil																																			
Especialista de Calidad	Título profesional	Ingeniero Civil																																			
Especialista Ambiental	Título profesional	Ingeniero Civil o Ingeniero Ambiental o Ingeniero de Gestión Ambiental o Ingeniero Ambiental y de Recursos Ambientales o Ingeniero de Recursos Naturales y Energía Renovable o Ingeniero de Recursos Renovables o Ingeniero Ambiental y de Recursos Naturales																																			
Especialista de Seguridad en Obra y Salud en el Trabajo	Título profesional	Ingeniero Civil o Ingeniero de Higiene y Seguridad Industrial o Ingeniero Industrial o Ingeniero de Seguridad y Salud en el Trabajo.																																			
	Requisitos:																																				

MUNICIPALIDAD PROVINCIAL DE PAITA

CONTRATACIÓN DE LA EJECUCIÓN DE OBRA: MEJORAMIENTO DE CALLES Y VEREDAS EN EL A.H. EL TABLAZO, EL TABLAZO SAN FRANCISCO SECTOR 2, PARTE ALTA DE LA CIUDAD DE PAITA, DISTRITO DE PAITA, PROVINCIA DE PAITA, DEPARTAMENTO DE PIURA" C.U.I. N° 2478423

	TÍTULO PROFESIONAL, SEGÚN CORRESPONDA DEL PERSONAL QUE CONFORMA EL PLANTEL PROFESIONAL CLAVE DEL CUAL SE REQUIERE QUE CUMPLA ESTE REQUISITO]																											
	Acreditación Copia de los diplomas que acrediten la formación académica requerida del plantel profesional clave, en caso que el grado o título profesional requerido no se encuentre publicado en el Registro Nacional de Grados Académicos y Títulos Profesionales a cargo de la de la Superintendencia Nacional de Educación Superior Universitaria – SUNEDU.																											
A.3	EXPERIENCIA DEL PLANTEL PROFESIONAL CLAVE																											
	<table><tr><th colspan="4">EXPERIENCIA PROFESIONAL</th></tr><tr><th>CARGO DESEMPEÑADO</th><th>Tipo de experiencia</th><th>Tiempo de experiencia</th><th>CARGO PROFESIONAL</th></tr><tr><td>Residente y/o jefe y/o supervisor y/o inspector y/o jefe de supervisión y/o residente principal y/o director residente y/o jefe residente y/o jefe residente principal y/o ingeniero residente y/o supervisor principal de obra.</td><td>Obras similares</td><td>36 meses (computado desde la fecha de la colegiatura)</td><td>Residente de Obra</td></tr><tr><td>Especialista y/o ingeniero y/o residente y/o inspector y/o supervisor y/o jefe y/o asistente o responsable de: control de calidad o calidad o aseguramiento de calidad o programa de calidad o protocolos de calidad</td><td>Obras en General</td><td>12 meses (computado desde la fecha de la colegiatura)</td><td>Especialista de Calidad</td></tr><tr><td>Especialista y/o ingeniero y/o supervisor y/o jefe y/o responsable y/o residente ambiental y/o ambientalista en: mitigación ambiental o ambientalista o monitoreo y mitigación ambiental o impacto ambiental o medio ambiente.</td><td>Obras en general.</td><td>18 meses (computado desde la fecha de la colegiatura)</td><td>Especialista Ambiental</td></tr><tr><td>Especialista y/o ingeniero y/o supervisor y/o jefe y/o responsable y/o residente en: seguridad y salud ocupacional o seguridad e higiene ocupacional o seguridad de obra o seguridad en el trabajo o salud ocupacional o implementación de planes de seguridad e higiene ocupacional o en prevención de riesgos laborales.</td><td>Obras en general.</td><td>24 meses (computado desde la fecha de la colegiatura)</td><td>Especialista de Seguridad en Obra y Salud en el Trabajo</td></tr></table>				EXPERIENCIA PROFESIONAL				CARGO DESEMPEÑADO	Tipo de experiencia	Tiempo de experiencia	CARGO PROFESIONAL	Residente y/o jefe y/o supervisor y/o inspector y/o jefe de supervisión y/o residente principal y/o director residente y/o jefe residente y/o jefe residente principal y/o ingeniero residente y/o supervisor principal de obra.	Obras similares	36 meses (computado desde la fecha de la colegiatura)	Residente de Obra	Especialista y/o ingeniero y/o residente y/o inspector y/o supervisor y/o jefe y/o asistente o responsable de: control de calidad o calidad o aseguramiento de calidad o programa de calidad o protocolos de calidad	Obras en General	12 meses (computado desde la fecha de la colegiatura)	Especialista de Calidad	Especialista y/o ingeniero y/o supervisor y/o jefe y/o responsable y/o residente ambiental y/o ambientalista en: mitigación ambiental o ambientalista o monitoreo y mitigación ambiental o impacto ambiental o medio ambiente.	Obras en general.	18 meses (computado desde la fecha de la colegiatura)	Especialista Ambiental	Especialista y/o ingeniero y/o supervisor y/o jefe y/o responsable y/o residente en: seguridad y salud ocupacional o seguridad e higiene ocupacional o seguridad de obra o seguridad en el trabajo o salud ocupacional o implementación de planes de seguridad e higiene ocupacional o en prevención de riesgos laborales.	Obras en general.	24 meses (computado desde la fecha de la colegiatura)	Especialista de Seguridad en Obra y Salud en el Trabajo
EXPERIENCIA PROFESIONAL																												
CARGO DESEMPEÑADO	Tipo de experiencia	Tiempo de experiencia	CARGO PROFESIONAL																									
Residente y/o jefe y/o supervisor y/o inspector y/o jefe de supervisión y/o residente principal y/o director residente y/o jefe residente y/o jefe residente principal y/o ingeniero residente y/o supervisor principal de obra.	Obras similares	36 meses (computado desde la fecha de la colegiatura)	Residente de Obra																									
Especialista y/o ingeniero y/o residente y/o inspector y/o supervisor y/o jefe y/o asistente o responsable de: control de calidad o calidad o aseguramiento de calidad o programa de calidad o protocolos de calidad	Obras en General	12 meses (computado desde la fecha de la colegiatura)	Especialista de Calidad																									
Especialista y/o ingeniero y/o supervisor y/o jefe y/o responsable y/o residente ambiental y/o ambientalista en: mitigación ambiental o ambientalista o monitoreo y mitigación ambiental o impacto ambiental o medio ambiente.	Obras en general.	18 meses (computado desde la fecha de la colegiatura)	Especialista Ambiental																									
Especialista y/o ingeniero y/o supervisor y/o jefe y/o responsable y/o residente en: seguridad y salud ocupacional o seguridad e higiene ocupacional o seguridad de obra o seguridad en el trabajo o salud ocupacional o implementación de planes de seguridad e higiene ocupacional o en prevención de riesgos laborales.	Obras en general.	24 meses (computado desde la fecha de la colegiatura)	Especialista de Seguridad en Obra y Salud en el Trabajo																									
	Acreditación: Copia de (i) contratos y su respectiva conformidad o (ii) constancias o (iii) certificados o (iv) cualquier otra documentación que, de manera fehaciente demuestre la experiencia requerida del personal que conforma el plantel profesional clave.																											

B	EXPERIENCIA DEL POSTOR EN LA ESPECIALIDAD
	<p><u>Requisitos:</u> El postor debe acreditar un monto facturado acumulado equivalente a S/ 11,053,142.74 (Once Millones cincuenta y tres mil ciento cuarenta y dos con 74/100 Nuevos Soles), en la ejecución de obras similares, durante los 10 años anteriores a la fecha de la presentación de ofertas que se computarán desde la suscripción del acta de recepción de obra.</p> <p>Se considerará obra similar a: Vías urbanas de circulación peatonal y vehicular: Construcción y/o creación y/o mejoramiento y/o ampliación y/o recuperación y/o reconstrucción y/o adecuación y/o rehabilitación y/o remodelación y/o renovación de vías urbanas de circulación peatonal y/o vehicular con pavimentos (rígidos y/o flexibles y/o semiflexibles) y/o aceras o veredas (concreto y/o asfalto y/o adoquinado) en las siguientes intervenciones:</p> <p>Avenidas y/o calles y/o anillos viales y/o pasajes y/o carreteras y/o pistas y/o veredas y/o vías internas y/o jirones y/o vías locales y/o vías colectoras y/o vías arteriales y/o vías expresas y/o intercambio vial y/o pasos a desnivel y/o infraestructura vial y/o peatonal y/o habilitaciones urbanas y/o plazuelas y/o plazas y/o alamedas y/o espacios públicos urbanos y/o servicios de transitabilidad y/o urbanización y/o parques y/o infraestructura recreativa y/o esparcimiento y/o accesibilidad urbana y/o malecones urbanos, debiendo contener como componente como mínimo en un 95% lo siguiente:</p>

MUNICIPALIDAD PROVINCIAL DE PAITA

CONTRATACIÓN DE LA EJECUCIÓN DE OBRA: MEJORAMIENTO DE CALLES Y VEREDAS EN EL A.H. EL TABLAZO, EL TABLAZO SAN FRANCISCO SECTOR 2, PARTE ALTA DE LA CIUDAD DE PAITA, DISTRITO DE PAITA, PROVINCIA DE PAITA, DEPARTAMENTO DE PIURA" C.U.I. N° 2478423

Avenidas y/o calles y/o anillos viales y/o pasajes y/o carreteras y/o pistas y/o veredas y/o vías internas y/o jirones y/o vías locales y/o vías colectoras y/o vías arteriales y/o vías expresas y/o intercambio vial y/o pasos a desnivel y/o infraestructura vial y/o peatonal y/o habilitaciones urbanas y/o servicios de transitabilidad y/o urbanización y/o accesibilidad urbana y/o malecones urbanos.

Acreditación:

La experiencia del postor se acreditará con copia simple de: (i) contratos y sus respectivas actas de recepción de obra; (ii) contratos y sus respectivas resoluciones de liquidación; o (iii) contratos y sus respectivas constancias de prestación o cualquier otra documentación de la cual se desprenda fehacientemente que la obra fue concluida, así como el monto total que implicó su ejecución; correspondientes a un máximo de veinte (20) contrataciones.

En los casos que se acredite experiencia adquirida en consorcio, debe presentarse la promesa de consorcio o el contrato de consorcio del cual se desprenda fehacientemente el porcentaje de las obligaciones que se asumió en el contrato presentado; de lo contrario, no se computará la experiencia proveniente de dicho contrato.

Asimismo, cuando se presenten contratos derivados de procesos de selección convocados antes del 20.09.2012, la calificación se ceñirá al método descrito en la Directiva "Participación de Proveedores en Consorcio en las Contrataciones del Estado", debiendo presumirse que el porcentaje de las obligaciones equivale al porcentaje de participación de la promesa de consorcio o del contrato de consorcio. En caso que en dichos documentos no se consigne el porcentaje de participación se presumirá que las obligaciones se ejecutaron en partes iguales.

Si el titular de la experiencia no es el postor, consignar si dicha experiencia corresponde a la matriz en caso que el postor sea sucursal, o fue transmitida por reorganización societaria, debiendo acompañar la documentación sustentatoria correspondiente.

Si el postor acredita experiencia de otra persona jurídica como consecuencia de una reorganización societaria, debe presentar adicionalmente el Anexo N° 9.

Cuando los contratos presentados se encuentren expresados en moneda extranjera, debe indicarse el tipo de cambio venta publicado por la Superintendencia de Banca, Seguros y AFP correspondiente a la fecha de suscripción.

Sin perjuicio de lo anterior, los postores deben llenar y presentar el Anexo N° 10 referido a la experiencia del postor en la especialidad.

Importante

En el caso de consorcios, la calificación de la experiencia se realiza conforme a la Directiva "Participación de Proveedores en Consorcio en las Contrataciones del Estado".

CAPÍTULO IV FACTORES DE EVALUACIÓN

La evaluación se realiza sobre la base de cien (100) puntos.

Para determinar la oferta con el mejor puntaje y el orden de prelación de las ofertas, se considera lo siguiente:

FACTOR DE EVALUACIÓN	PUNTAJE / METODOLOGÍA PARA SU ASIGNACIÓN
A. PRECIO	
<p><u>Evaluación:</u></p> <p>Se evaluará considerando el precio ofertado por el postor.</p> <p><u>Acreditación:</u></p> <p>Se acreditará mediante el documento que contiene el precio de la oferta (Anexo N° 6).</p>	<p>La evaluación consistirá en otorgar el máximo puntaje a la oferta de precio más bajo y se otorga a las demás ofertas puntajes inversamente proporcionales a sus respectivos precios, según la siguiente fórmula:</p> $P_i = \frac{O_m \times PMP}{O_i}$ <p>I = Oferta P_i = Puntaje de la oferta a evaluar O_i = Precio i O_m = Precio de la oferta más baja PMP = Puntaje máximo del precio</p> <p style="text-align: center;">93 puntos</p>

MUNICIPALIDAD PROVINCIAL DE PAITA

CONTRATACIÓN DE LA EJECUCIÓN DE OBRA: MEJORAMIENTO DE CALLES Y VEREDAS EN EL A.H. EL TABLAZO, EL TABLAZO SAN FRANCISCO SECTOR 2, PARTE ALTA DE LA CIUDAD DE PAITA, DISTRITO DE PAITA, PROVINCIA DE PAITA, DEPARTAMENTO DE PIURA" C.U.I. N° 2478423

OTROS FACTORES DE EVALUACIÓN		[Hasta 7] puntos ¹⁶
B. SOSTENIBILIDAD AMBIENTAL Y SOCIAL		
<p><u>Evaluación:</u></p> <p>Se evaluará que el postor cuente con una (1) práctica de sostenibilidad ambiental o social</p> <p>En caso que el postor se presente en consorcio, cada uno de sus integrantes, debe acreditar alguna de las prácticas de sostenibilidad ambiental o social para obtener el puntaje.</p> <div><p>Importante para la Entidad</p><p><i>En caso el comité de selección opte por incluir el factor de sostenibilidad ambiental y social, debe incluirse obligatoriamente todas las opciones de prácticas previstas para el factor.</i></p><p><i>Esta nota deberá ser eliminada una vez culminada la elaboración de las bases.</i></p></div>		<p>(Máximo 3 puntos)</p> <p>Acredita una (1) de las prácticas de sostenibilidad</p> <p>3 puntos</p> <p>No acredita ninguna práctica en sostenibilidad</p> <p>0 puntos</p>
B.1 <u>Práctica:</u>		
<p>Certificación del sistema de gestión de la seguridad y salud en el trabajo</p> <p><u>Acreditación:</u></p> <p>Copia simple del certificado que acredita que se ha implementado un sistema de gestión de seguridad y salud en el trabajo acorde con la norma ISO 45001:2018 o con la Norma Técnica Peruana equivalente (NTP-ISO 45001:2018) o norma que la sustituya, cuyo alcance o campo de aplicación considere CONSTRUCCION O RENOVACION O CREACION O MEJORAMIENTO O REPARACION: TRANSITABILIDAD VEHICULAR O PEATONAL Y/O INFRAESTRUCTURA VIAL Y/O PAVIMENTACION Y/O CARRETERAS Y/O ADOQUINADO Y/O VEREDAS Y/O CAMINOS VECINALES Y/O PAVIMENTACION DE VIAS URBANAS^{17 18}</p> <p>El certificado debe haber sido emitido por un Organismo de Certificación acreditado para dicho sistema de gestión, ya sea ante el INACAL (antes INDECOPI) u otro organismo acreditador que cuente con reconocimiento internacional.¹⁹</p> <p>El referido certificado debe corresponder a la sede, filial u oficina a cargo de la prestación²⁰, y estar vigente²¹ a la fecha de presentación de ofertas.</p>		
B.2 <u>Práctica:</u>		
<p>Certificación del sistema de gestión de la responsabilidad social</p>		

¹⁶ Hasta 17 puntos, en el caso de obras bajo la modalidad de ejecución llave en mano en las que se puede incluir adicionalmente el factor capacitación.

¹⁷ Respecto de la definición del alcance o campo de aplicación del certificado, se podrían considerar certificados cuyos alcances involucren el objeto de contratación, tales como "ejecución o construcción de": obras de edificación, obras civiles, obras viales o de infraestructura vial, obras de saneamiento, obras electromecánicas, obras energéticas, obras de suministro de energía, entre otros.

¹⁸ El postor en su oferta podrá acompañar el certificado con documentación complementaria emitida por la misma Entidad certificadora para precisar el alcance de su certificación; la cual debe corresponder a la sede que efectuará la prestación.

¹⁹ Sea firmante/signatario del Acuerdo de Reconocimiento Mutuo (MLA) del International Accreditation Forum-IAF (<http://www.iaf.nu>) o del InterAmerican Accreditation Cooperation-IAAC (<http://www.iaac.org.mx>) o del European co-operation for Accreditation-EA (<http://www.european-accreditation.org/>) o del Pacific Accreditation Cooperation-PAC (<http://www.apec-pac.org/>).

²⁰ En el certificado debe estar consignada la dirección exacta de la sede, filial u oficina a cargo de la prestación.

²¹ Se refiere al periodo de vigencia que señala el certificado presentado.

OTROS FACTORES DE EVALUACIÓN	[Hasta 7] puntos ¹⁶
<p><u>Acreditación:</u></p> <p>Copia simple del certificado que acredita que se ha implementado un sistema de gestión de la responsabilidad social acorde con el estándar SA 8000:2014²².</p> <p>El certificado debe haber sido emitido por un Organismo de Certificación acreditado ante el "Social Accountability Accreditation Services" (SAAS).</p> <p>El referido certificado debe corresponder a la sede, filial u oficina a cargo de la prestación²³, y estar vigente²⁴ a la fecha de presentación de ofertas.</p>	
<p>B.3 <u>Práctica:</u></p> <p>Certificación del sistema de gestión ambiental.</p> <p><u>Acreditación:</u></p> <p>Copia simple del certificado que acredita que se ha implementado un sistema de gestión ambiental acorde con la norma ISO 14001:2015, o con la Norma Técnica Peruana equivalente (NTP-ISO 14001:2015), cuyo alcance o campo de aplicación considere CONSTRUCCION O RENOVACION O CREACION O MEJORAMIENTO O REPARACION: TRANSITABILIDAD VEHICULAR O PEATONAL Y/O INFRAESTRUCTURA VIAL Y/O PAVIMENTACION Y/O CARRETERAS Y/O ADOQUINADO Y/O VEREDAS Y/O CAMINOS VECINALES Y/O PAVIMENTACION DE VIAS URBANAS^{25 26}.</p> <p>El certificado debe haber sido emitido por un Organismo de Certificación acreditado para dicho sistema de gestión, ya sea ante el INACAL (antes INDECOPI) u otro organismo acreditador que cuente con reconocimiento internacional²⁷.</p> <p>El referido certificado debe corresponder a la sede, filial u oficina a cargo de la prestación²⁸, y estar vigente²⁹ a la fecha de presentación de ofertas.</p>	
<p>B.4 <u>Práctica:</u></p> <p>Responsabilidad hídrica</p> <p><u>Acreditación:</u></p> <p>Copia simple del Certificado Azul emitido por la Autoridad Nacional del Agua que lo reconoce como empresa hídricamente responsable del "Programa Huella Hídrica" (http://www.ana.gob.pe/certificado_azul).</p>	
<p>B.5 <u>Práctica:</u></p>	

²² Entre las certificaciones voluntarias más difundidas mundialmente, referidas al desempeño social en aspectos de la responsabilidad social en los lugares de trabajo, se encuentra la correspondiente al estándar SA 8000, propuesto por la Social Accountability International (SAI). La certificación bajo este estándar refiere que una organización ha demostrado mediante una evaluación (Auditoría de Tercera Parte) que cumple con sus requisitos en los siguientes aspectos: Trabajo infantil, trabajo forzoso o bajo coacción, salud y seguridad, libertad de asociación y derecho a la negociación colectiva, discriminación, prácticas disciplinarias, horas de trabajo y remuneración.

²³ En el certificado debe estar consignada la dirección exacta de la sede, filial u oficina a cargo de la prestación.

²⁴ Se refiere al periodo de vigencia que señala el certificado presentado.

²⁵ Respecto de la definición del alcance o campo de aplicación del certificado, se podrían considerar certificados cuyos alcances involucren el objeto de contratación, tales como "ejecución o construcción de": obras de edificación, obras civiles, obras viales o de infraestructura vial, obras de saneamiento, obras electromecánicas, obras energéticas, obras de suministro de energía entre otros.

²⁶ El postor en su oferta podrá acompañar el certificado con documentación complementaria emitida por la misma Entidad certificadora para precisar el alcance de su certificación; la cual debe corresponder a la sede que efectuará la prestación.

²⁷ Sea firmante/signatario del Acuerdo de Reconocimiento Mutuo (MLA) del International Accreditation Forum-IAF (<http://www.iaf.nu>) o del InterAmerican Accreditation Cooperation-IAAC (<http://www.iaac.org.mx>) o del European co-operation for Accreditation-EA (<http://www.european-accreditation.org/>) o del Pacific Accreditation Cooperation-PAC (<http://www.apec-pac.org/>).

²⁸ En el certificado debe estar consignada la dirección exacta de la sede, filial u oficina a cargo de la prestación.

²⁹ Se refiere al periodo de vigencia que señala el certificado presentado.

MUNICIPALIDAD PROVINCIAL DE PAITA

CONTRATACIÓN DE LA EJECUCIÓN DE OBRA: MEJORAMIENTO DE CALLES Y VEREDAS EN EL A.H. EL TABLAZO, EL TABLAZO SAN FRANCISCO SECTOR 2, PARTE ALTA DE LA CIUDAD DE PAITA, DISTRITO DE PAITA, PROVINCIA DE PAITA, DEPARTAMENTO DE PIURA" C.U.I. N° 2478423

OTROS FACTORES DE EVALUACIÓN	[Hasta 7] puntos ¹⁶
<p>Certificación del sistema de gestión de la energía</p> <p><u>Acreditación:</u></p> <p>Copia simple del certificado que acredita que se ha implementado un SGE acorde con la norma ISO 50001:2018, o con la Norma Técnica Peruana equivalente (NTP ISO 50001) o norma que la sustituya, cuyo alcance o campo de aplicación considere CONSTRUCCION O RENOVACION O CREACION O MEJORAMIENTO O REPARACION: TRANSITABILIDAD VEHICULAR O PEATONAL Y/O INFRAESTRUCTURA VIAL Y/O PAVIMENTACION Y/O CARRETERAS Y/O ADOQUINADO Y/O VEREDAS Y/O CAMINOS VECINALES Y/O PAVIMENTACION DE VIAS URBANAS^{30 31}.</p> <p>El certificado debe haber sido emitido por un Organismo de Certificación acreditado para dicho sistema de gestión, ya sea ante el INACAL (antes INDECOPI) u otro organismo acreditador que cuente con reconocimiento internacional.³²</p> <p>El referido certificado debe corresponder a la sede, filial u oficina a cargo de la prestación³³, y estar vigente³⁴ a la fecha de presentación de ofertas.</p>	
C. SISTEMA DE GESTIÓN DE LA CALIDAD	
<p><u>Evaluación:</u></p> <p>Se evaluará que el postor cuente con un sistema de gestión de la calidad.</p> <p><u>Acreditación:</u></p> <p>Copia simple del certificado que acredita que se ha implementado un sistema de gestión de la calidad acorde con la norma ISO 9001:2015 o con la Norma Técnica Peruana equivalente (NTP-ISO9001:2015).</p>	<p>(Máximo 2 puntos)</p> <p>Presenta Certificado ISO 9001 2 puntos</p> <p>No presenta Certificado ISO 9001 0 puntos</p>
D. INTEGRIDAD EN LA CONTRATACIÓN PÚBLICA	
<p><u>Evaluación:</u></p> <p>Se evaluará que el postor cuente con certificación del sistema de gestión antisoborno</p> <p><u>Acreditación:</u></p> <p>Copia simple del certificado que acredita que se ha implementado un sistema de gestión antisoborno acorde con la norma ISO 37001:2016 o con la Norma Técnica Peruana equivalente (NTP-ISO37001:2017).</p> <p>El certificado debe haber sido emitido por un Organismo de Certificación acreditado para dicho sistema de gestión, ya sea ante</p>	<p>(Máximo 2 puntos)</p> <p>Presenta Certificado ISO 37001 2 puntos</p> <p>No presenta Certificado ISO 37001 0 puntos</p>

³⁰ Respecto de la definición del alcance o campo de aplicación del certificado, se podrían considerar certificados cuyos alcances involucren el objeto de contratación, tales como "ejecución o construcción de": obras de edificación, obras civiles, obras viales o de infraestructura vial, obras de saneamiento, obras electromecánicas, obras energéticas, obras de suministro de energía, entre otros.

³¹ El postor en su oferta podrá acompañar el certificado con documentación complementaria emitida por la misma Entidad certificadora para precisar el alcance de su certificación; la cual debe corresponder a la sede que efectuará la prestación.

³² Sea firmante/signatario del Acuerdo de Reconocimiento Mutuo (MLA) del International Accreditation Forum-IAF (<http://www.iaf.nu>) o del InterAmerican Accreditation Cooperation-IAAC (<http://www.iaac.org.mx>) o del European co-operation for Accreditation-EA (<http://www.european-accreditation.org/>) o del Pacific Accreditation Cooperation-PAC (<http://www.apec-pac.org/>).

³³ En el certificado debe estar consignada la dirección exacta de la sede, filial u oficina a cargo de la prestación.

³⁴ Se refiere al periodo de vigencia que señala el certificado presentado.

MUNICIPALIDAD PROVINCIAL DE PAITA

CONTRATACIÓN DE LA EJECUCIÓN DE OBRA: MEJORAMIENTO DE CALLES Y VEREDAS EN EL A.H. EL TABLAZO, EL TABLAZO SAN FRANCISCO SECTOR 2, PARTE ALTA DE LA CIUDAD DE PAITA, DISTRITO DE PAITA, PROVINCIA DE PAITA, DEPARTAMENTO DE PIURA" C.U.I. N° 2478423

OTROS FACTORES DE EVALUACIÓN	[Hasta 7] puntos¹⁶
<p>el INACAL (antes INDECOPI) u otro organismo acreditador que cuente con reconocimiento internacional.³⁵</p> <p>El referido certificado debe corresponder a la sede, filial u oficina a cargo de la prestación ³⁶, y estar vigente ³⁷ a la fecha de presentación de ofertas.</p> <p>En caso que el postor se presente en consorcio, cada uno de sus integrantes, debe acreditar que cuenta con la certificación para obtener el puntaje.</p>	
PUNTAJE TOTAL	100 puntos³⁸

³⁵ Sea firmante/signatario del Acuerdo de Reconocimiento Mutuo (MLA) del International Accreditation Forum-IAF (<http://www.iaf.nu>) o del InterAmerican Accreditation Cooperation-IAAC (<http://www.iaac.org.mx>) o del European co-operation for Accreditation-EA (<http://www.european-accreditation.org/>) o del Pacific Accreditation Cooperation-PAC (<http://www.apec-pac.org/>).

³⁶ En el certificado debe estar consignada la dirección exacta de la sede, filial u oficina a cargo de la prestación.

³⁷ Se refiere al periodo de vigencia que señala el certificado presentado.

³⁸ Es la suma de los puntajes de todos los factores de evaluación.

CAPÍTULO V PROFORMA DEL CONTRATO

Importante

- *Dependiendo del objeto del contrato, de resultar indispensable, puede incluirse cláusulas adicionales o la adecuación de las propuestas en el presente documento, las que en ningún caso pueden contemplar disposiciones contrarias a la normativa vigente ni a lo señalado en este capítulo.*
- *En el caso de contratación de obras por paquete, se debe suscribir un contrato por cada obra incluida en el paquete.*

Conste por el presente documento, la contratación de la ejecución de la obra [CONSIGNAR LA DENOMINACIÓN DE LA CONVOCATORIA], que celebra de una parte [CONSIGNAR EL NOMBRE DE LA ENTIDAD], en adelante LA ENTIDAD, con RUC N° [.....], con domicilio legal en [.....], representada por [.....], identificado con DNI N° [.....], y de otra parte [.....], con RUC N° [.....], con domicilio legal en [.....], inscrita en la Ficha N° [.....] Asiento N° [.....] del Registro de Personas Jurídicas de la ciudad de [.....], debidamente representado por su Representante Legal, [.....], con DNI N° [.....], según poder inscrito en la Ficha N° [.....], Asiento N° [.....] del Registro de Personas Jurídicas de la ciudad de [.....], a quien en adelante se le denominará EL CONTRATISTA en los términos y condiciones siguientes:

CLÁUSULA PRIMERA: ANTECEDENTES

Con fecha [.....], el comité de selección adjudicó la buena pro de la **LICITACIÓN PÚBLICA N°** [CONSIGNAR NOMENCLATURA DEL PROCEDIMIENTO DE SELECCIÓN] para la contratación de la ejecución de la obra [CONSIGNAR LA DENOMINACIÓN DE LA CONVOCATORIA], a [INDICAR NOMBRE DEL GANADOR DE LA BUENA PRO], cuyos detalles e importe constan en los documentos integrantes del presente contrato.

CLÁUSULA SEGUNDA: OBJETO

El presente contrato tiene por objeto [CONSIGNAR EL OBJETO DE LA CONTRATACIÓN].

CLÁUSULA TERCERA: MONTO CONTRACTUAL

El monto total del presente contrato asciende a [CONSIGNAR MONEDA Y MONTO], que incluye todos los impuestos de Ley.

Este monto comprende el costo de la ejecución de la obra, todos los tributos, seguros, transporte, inspecciones, pruebas y, de ser el caso, los costos laborales conforme a la legislación vigente, así como cualquier otro concepto que pueda tener incidencia sobre la ejecución de la prestación materia del presente contrato.

CLÁUSULA CUARTA: DEL PAGO³⁹

LA ENTIDAD se obliga a pagar la contraprestación a EL CONTRATISTA en [INDICAR MONEDA], en periodos de valorización [CONSIGNAR MENSUALES U OTRO TIPO DE PERIODO], conforme a lo previsto en la sección específica de las bases. Asimismo, LA ENTIDAD o EL CONTRATISTA, según corresponda, se obligan a pagar el monto correspondiente al saldo de la liquidación del contrato de obra, en el plazo de [CONSIGNAR PLAZO EN DÍAS] días calendario, computados desde el día siguiente del consentimiento de la liquidación.

En caso de retraso en el pago de las valorizaciones, por razones imputables a LA ENTIDAD, EL CONTRATISTA tiene derecho al reconocimiento de los intereses legales efectivos, de conformidad con el artículo 39 de la Ley de Contrataciones del Estado y los artículos 1244, 1245 y 1246 del

³⁹ En cada caso concreto, dependiendo de la naturaleza del contrato, podrá adicionarse la información que resulte pertinente a efectos de generar el pago.

Código Civil. Para tal efecto, se formulará una valorización de intereses y el pago se efectuará en las valorizaciones siguientes.

CLÁUSULA QUINTA: DEL PLAZO DE LA EJECUCIÓN DE LA PRESTACIÓN

El plazo de ejecución del presente contrato es de [.....] días calendario, el mismo que se computa desde el día siguiente de cumplidas las condiciones previstas en el artículo 176 del Reglamento.

Importante para la Entidad

- *Cuando en el expediente de contratación se establezca que la obra debe ejecutarse bajo la modalidad de ejecución llave en mano, en lugar del párrafo anterior, deberá considerarse lo siguiente, según corresponda:*

“El plazo de ejecución de la obra, el equipamiento, mobiliario y montaje hasta la puesta en servicio, materia de la presente convocatoria, es de [CONSIGNAR EL PLAZO DE EJECUCIÓN DE ESTA PRESTACIÓN, EL CUAL DEBE ESTAR EXPRESADO EN DÍAS CALENDARIO] días calendario, el mismo que se computa desde el día siguiente de cumplidas las condiciones previstas en el artículo 176 del Reglamento.”⁴⁰

“El plazo de ejecución de la obra, el equipamiento, mobiliario y montaje hasta la puesta en servicio, materia de la presente convocatoria, es de [CONSIGNAR EL PLAZO DE EJECUCIÓN DE ESTA PRESTACIÓN, EL CUAL DEBE ESTAR EXPRESADO EN DÍAS CALENDARIO] días calendario, el mismo que se computa desde el día siguiente de cumplidas las condiciones previstas en el artículo 176 del Reglamento y el plazo de la operación asistida de la obra es de [CONSIGNAR EL PLAZO DE EJECUCIÓN DE LA PRESTACIÓN ASISTIDA DE LA OBRA, EL CUAL DEBE ESTAR EXPRESADO EN DÍAS CALENDARIO] días calendario.”⁴¹

Incorporar a las bases o eliminar, según corresponda

CLÁUSULA SEXTA: PARTES INTEGRANTES DEL CONTRATO

El presente contrato está conformado por las bases integradas, la oferta ganadora, así como los documentos derivados del procedimiento de selección que establezcan obligaciones para las partes.

CLÁUSULA SÉTIMA: GARANTÍAS

EL CONTRATISTA entregó al perfeccionamiento del contrato la respectiva garantía incondicional, solidaria, irrevocable, y de realización automática en el país al solo requerimiento, a favor de LA ENTIDAD, por los conceptos, montos y vigencias siguientes:

- De fiel cumplimiento del contrato: [CONSIGNAR EL MONTO], a través de la [INDICAR EL TIPO DE GARANTÍA PRESENTADA] N° [INDICAR NÚMERO DEL DOCUMENTO] emitida por [SEÑALAR EMPRESA QUE LA EMITE]. Monto que es equivalente al diez por ciento (10%) del monto del contrato original, la misma que debe mantenerse vigente hasta el consentimiento de la liquidación final.

En el caso que corresponda, consignar lo siguiente:

- Garantía fiel cumplimiento por prestaciones accesorias: [CONSIGNAR EL MONTO], a través de la [INDICAR EL TIPO DE GARANTÍA PRESENTADA] N° [INDICAR NÚMERO DEL DOCUMENTO] emitida por [SEÑALAR EMPRESA QUE LA EMITE], la misma que debe mantenerse vigente hasta el cumplimiento total de las obligaciones garantizadas.

⁴⁰ Este párrafo debe ser incluido en el caso de obras que se ejecuten bajo la modalidad de ejecución llave en mano que no incluya operación asistida.

⁴¹ Este párrafo debe ser incluido en el caso de obras que se ejecuten bajo la modalidad de ejecución llave en mano que incluya operación asistida.

CLÁUSULA OCTAVA: EJECUCIÓN DE GARANTÍAS POR FALTA DE RENOVACIÓN

LA ENTIDAD puede solicitar la ejecución de las garantías cuando EL CONTRATISTA no las hubiere renovado antes de la fecha de su vencimiento, conforme a lo dispuesto en el literal a) del numeral 155.1 del artículo 155 del Reglamento de la Ley de Contrataciones del Estado.

Importante para la Entidad

- *Sólo en el caso que la Entidad hubiese previsto otorgar adelanto, se debe incluir la siguiente cláusula:*

CLÁUSULA NOVENA: ADELANTO DIRECTO

"LA ENTIDAD otorgará [CONSIGNAR NÚMERO DE ADELANTOS A OTORGARSE] adelantos directos por el [CONSIGNAR PORCENTAJE QUE EN NINGÚN CASO EXCEDAN EN CONJUNTO EL 10% DEL MONTO DEL CONTRATO ORIGINAL] del monto del contrato original.

EL CONTRATISTA debe solicitar formalmente el [CONSIGNAR ADELANTO O PRIMER DESEMBOLSO DEL ADELANTO DIRECTO] dentro de los ocho (8) días siguientes a la suscripción del contrato, adjuntando a su solicitud la garantía por adelantos mediante carta fianza o póliza de caución y el comprobante de pago correspondiente. LA ENTIDAD debe entregar el monto solicitado dentro de los siete (7) días siguientes a la presentación de la solicitud de EL CONTRATISTA.

Asimismo, EL CONTRATISTA debe solicitar la entrega de los demás adelantos directos en [CONSIGNAR EL PLAZO Y OPORTUNIDAD PARA LA SOLICITUD]⁴². La entrega del o los adelantos se realizará en [CONSIGNAR PLAZO Y OPORTUNIDAD].⁴³

Vencido el plazo para solicitar el adelanto no procederá la solicitud.

- *Si LA ENTIDAD considera necesario entregar adelantos para materiales e insumos a EL CONTRATISTA, deberá consignar la siguiente cláusula:*

CLÁUSULA DÉCIMA: ADELANTO PARA MATERIALES E INSUMOS

"LA ENTIDAD otorgará adelantos para materiales e insumos por el [CONSIGNAR PORCENTAJE⁴⁴] del monto del contrato original, conforme al calendario de adquisición de materiales e insumos presentado por EL CONTRATISTA.

La entrega de los adelantos se realizará en un plazo de [CONSIGNAR PLAZO] días calendario previos a la fecha prevista en el calendario de adquisición de materiales e insumos para cada adquisición, con la finalidad que EL CONTRATISTA pueda disponer de los materiales e insumos en la oportunidad prevista en el calendario de avance de obra valorizado. Para tal efecto, EL CONTRATISTA debe solicitar la entrega del adelanto en un plazo de [CONSIGNAR PLAZO] días calendario anteriores al inicio del plazo antes mencionado, adjuntando a su solicitud la garantía por adelantos mediante carta fianza o póliza de caución y el comprobante de pago respectivo.

La primera solicitud de EL CONTRATISTA debe realizarse una vez iniciado el plazo de ejecución de la obra. No procede el otorgamiento del adelanto para materiales e insumos en los casos en que las solicitudes correspondientes sean realizadas con posterioridad a las fechas señaladas en el calendario de adquisición de materiales e insumos.

- *Si LA ENTIDAD considera necesario entregar adelantos para equipamiento y mobiliario, en el caso de contratos bajo la modalidad de llave en mano, deberá consignar la siguiente cláusula:*

⁴² Indicar el plazo y oportunidad conforme al expediente de contratación.

⁴³ Este párrafo solo deberá ser incluido cuando la Entidad prevea la entrega de más de un adelanto directo al contratista.

⁴⁴ De conformidad con el numeral 180.2 del artículo 180 del Reglamento, los adelantos para materiales e insumos, no pueden superar el veinte por ciento (20%) del monto del contrato original, y en el caso de contratos bajo la modalidad de llave en mano, en los que se haya previsto el adelanto para equipamiento y mobiliario, no pueden superar en conjunto dicho porcentaje.

CLÁUSULA.....: ADELANTO PARA EQUIPAMIENTO Y MOBILIARIO, EN CONTRATOS BAJO LA MODALIDAD LLAVE EN MANO

"LA ENTIDAD otorgará adelantos para equipamiento y mobiliario por el [CONSIGNAR PORCENTAJE⁴⁵] del monto del contrato original, conforme al calendario de adquisición de materiales e insumos que incluye el equipamiento y mobiliario, presentado por EL CONTRATISTA.

La entrega de los adelantos se realizará en un plazo de [CONSIGNAR PLAZO] días calendario previos a la fecha prevista en el calendario de adquisición de materiales e insumos que incluye el equipamiento y mobiliario para cada adquisición, con la finalidad que EL CONTRATISTA pueda disponer del equipamiento y mobiliario en la oportunidad prevista en el calendario de avance de obra valorizado. Para tal efecto, EL CONTRATISTA debe solicitar la entrega del adelanto en un plazo de [CONSIGNAR PLAZO] días calendario anteriores al inicio del plazo antes mencionado, adjuntando a su solicitud la garantía por adelantos mediante carta fianza o póliza de caución y el comprobante de pago respectivo.

La primera solicitud de El CONTRATISTA debe realizarse una vez iniciado el plazo de ejecución de la obra. No procede el otorgamiento del adelanto para equipamiento y mobiliario en los casos en que las solicitudes correspondientes sean realizadas con posterioridad a las fechas señaladas en el calendario de adquisición de materiales e insumos.

Incorporar a las bases o eliminar, según corresponda.

Importante para la Entidad

- *En caso la Entidad hubiese previsto la obligación de constituir un fideicomiso para la administración de los adelantos, se debe incluir la siguiente cláusula:*

CLÁUSULA: FIDEICOMISO DE ADELANTOS⁴⁶

Para la administración de los adelantos destinados a la ejecución de la obra, se constituirá un fideicomiso conforme a lo establecido en los artículos 184 y 185 del Reglamento. El procedimiento para la solicitud y entrega de los adelantos se rige por lo dispuesto en dichos artículos.

ADELANTO DIRECTO

"La Entidad otorgará [CONSIGNAR NÚMERO DE ADELANTOS A OTORGARSE] adelantos directos por el [CONSIGNAR PORCENTAJE QUE EN NINGÚN CASO EXCEDAN EN CONJUNTO EL 10% DEL MONTO DEL CONTRATO ORIGINAL] del monto del contrato original.

ADELANTO PARA MATERIALES E INSUMOS

"La Entidad otorgará adelantos para materiales e insumos por el [CONSIGNAR PORCENTAJE⁴⁷] del monto del contrato original, conforme al calendario de adquisición de materiales e insumos presentado por el contratista.

- *En el caso de obras bajo la modalidad de ejecución llave en mano, cuando se haya previsto*

⁴⁵ De conformidad con el numeral 180.2 del artículo 180 del Reglamento, los adelantos para materiales e insumos, no pueden superar el veinte por ciento (20%) del monto del contrato original, y en el caso de contratos bajo la modalidad de llave en mano, en los que se haya previsto el adelanto para equipamiento y mobiliario, no pueden superar en conjunto dicho porcentaje.

⁴⁶ Cabe precisar que, cuando la Entidad no haya incorporado en las bases la obligación de constituir un fideicomiso para la administración de los adelantos destinados a la ejecución de obra, las partes pueden acordar la incorporación de una cláusula en el contrato para la constitución del fideicomiso, de acuerdo a lo previsto en el numeral 184.9 del artículo 184 del Reglamento.

⁴⁷ De conformidad con el numeral 180.2 del artículo 180 del Reglamento, los adelantos para materiales e insumos, no pueden superar el veinte por ciento (20%) del monto del contrato original, y en el caso de contratos bajo la modalidad de llave en mano, en los que se haya previsto el adelanto para equipamiento y mobiliario, no pueden superar en conjunto dicho porcentaje.

MUNICIPALIDAD PROVINCIAL DE PAITA

CONTRATACIÓN DE LA EJECUCIÓN DE OBRA: MEJORAMIENTO DE CALLES Y VEREDAS EN EL A.H. EL TABLAZO, EL TABLAZO SAN FRANCISCO SECTOR 2, PARTE ALTA DE LA CIUDAD DE PAITA, DISTRITO DE PAITA, PROVINCIA DE PAITA, DEPARTAMENTO DE PIURA" C.U.I. N° 2478423

otorgar adelanto para equipamiento y mobiliario, consignar lo siguiente:

ADELANTO PARA EQUIPAMIENTO Y MOBILIARIO, EN CONTRATOS BAJO LA MODALIDAD LLAVE EN MANO

"La Entidad otorgará adelantos para equipamiento y mobiliario por el [CONSIGNAR PORCENTAJE⁴⁸] del monto del contrato original, conforme al calendario de adquisición de materiales e insumos que incluye el equipamiento y mobiliario, presentado por el contratista.

Incorporar a las bases o eliminar, según corresponda

CLÁUSULA UNDÉCIMA: CONFORMIDAD DE LA OBRA

La conformidad de la obra será dada con la suscripción del Acta de Recepción de Obra.

CLÁUSULA DUODÉCIMA: DECLARACIÓN JURADA DEL CONTRATISTA

EL CONTRATISTA declara bajo juramento que se compromete a cumplir las obligaciones derivadas del presente contrato, bajo sanción de quedar inhabilitado para contratar con el Estado en caso de incumplimiento.

CLÁUSULA DÉCIMA TERCERA: ASIGNACIÓN DE RIESGOS DEL CONTRATO DE OBRA

Anexo N° 03					
Formato para asignar los riesgos					
1. NÚMERO Y FECHA DEL DOCUMENTO	Número	1	2. DATOS GENERALES DEL PROYECTO	Nombre del Proyecto	MEJORAMIENTO DE CALLES Y VEREDAS EN EL A.H. EL TABLAZO, EL TABLAZO SAN FRANCISCO SECTOR 2, PARTE ALTA DE LA CIUDAD DE PAITA, DISTRITO DE PAITA, PROVINCIA DE PAITA, DEPARTAMENTO DE PIURA
	Fecha	JUNIO DEL 2023		Ubicación Geográfica	Departamento de Piura, Provincia de Paíta, Distrito de Paíta

3. INFORMACIÓN DEL RIESGO			4. PLAN DE RESPUESTA A LOS RIESGOS						
			4.1 ESTRATEGIA SELECCIONADA				4.2 ACCIONES A REALIZAR EN EL MARCO DEL PLAN	4.3 RIESGO ASIGNADO A	
3.1 CÓDIGO DE RIESGO	3.2 DESCRIPCIÓN DEL RIESGO	3.3 PRIORIDAD DEL RIESGO	Mitigar el riesgo	Evitar el riesgo	Aceptar el riesgo	Transferir el riesgo		Entidad	Contratista
R1	AFECTACIONES SOCIO AMBIENTALES POR CONSTRUCCION DE AVENIDA	ALTA PRIORIDAD		X			APLICACIÓN DE PLAN DE MANEJO SOCIO AMBIENTAL PARA PREVENIR Y/O MITIGAR AFECTACIONES AMBIENTALES	X	X
R2	SISMICO	BAJA PRIORIDAD			X		APLICACIÓN DE LOS PARAMETROS DE DISEÑO SISMO RESISTENTE VIGENTES		X
R3	ACCIDENTES DE TRANSITO	BAJA PRIORIDAD	X				CONTROL DEL TRANSITO Y ADECUADO MANTENIMIENTO DE LA VIA	X	X

⁴⁸ De conformidad con el numeral 180.2 del artículo 180 del Reglamento, los adelantos para materiales e insumos, no pueden superar el veinte por ciento (20%) del monto del contrato original, y en el caso de contratos bajo la modalidad de llave en mano, en los que se haya previsto el adelanto para equipamiento y mobiliario, no pueden superar en conjunto dicho porcentaje.

MUNICIPALIDAD PROVINCIAL DE PAITA

CONTRATACIÓN DE LA EJECUCIÓN DE OBRA: MEJORAMIENTO DE CALLES Y VEREDAS EN EL A.H. EL TABLAZO, EL TABLAZO SAN FRANCISCO SECTOR 2, PARTE ALTA DE LA CIUDAD DE PAITA, DISTRITO DE PAITA, PROVINCIA DE PAITA, DEPARTAMENTO DE PIURA" C.U.I. N° 2478423

R04	EROSION Y VULNERABILIDAD EN OBRAS DE ARTE	ALTA PRIORIDAD	X				CONSTRUCCION DE OBRAS DE ARTE SUFICIENTES Y ADECUADAS PARA MANTENER LA TRANISTABILIDAD Y MEJOR CONSERVACION DE LA VIA		X
R05	ACCIDENTES DE PERSONAL OBRERO Y TERCEROS	PRIORIDAD MODERADA	X				CAPACITACION DE SEGURIDAD EN OBRA, IMPLEMENTACIÓN DE ACCIDENTES DE PLAN DE SEGURIDAD EN OBRA, CONTROL Y SANCIONES DEL PLAN DE SEGURIDAD		X
R06	MODIFICACIONES EN LA NORMATIVIDAD EMPLEADA PARA EL PROYECTO	PRIORIDAD MODERADA			X		MODIFICAR EL PROYECTO A LA NORMATIVIDAD VIGENTE	X	
R07	APARICIÓN DE VICIOS OCULTOS DURANTE OBRA	PRIORIDAD MODERADA				X	MODIFICACIÓN DE PROYECTO CON SOBRE COSTOS PARA REALIZAR LAS CORRECCIONES NECESARIAS		X
R08	INCUMPLIMIENTO DE LA NORMATIVIDAD VIGENTE	BAJA PRIORIDAD		X			REALIZAR LAS CORRECCIONES NECESARIAS AL EXPEDIENTE TECNICO	X	X
R09	ERRORES EN LA ELABORACIÓN DEL EXPEDIENTE TECNICO	BAJA PRIORIDAD		X			REALIZAR LAS CORRECCIONES NECESARIAS AL EXPEDIENTE TECNICO	X	X

CLÁUSULA DÉCIMA CUARTA: RESPONSABILIDAD POR VICIOS OCULTOS

Ni la suscripción del Acta de Recepción de Obra, ni el consentimiento de la liquidación del contrato de obra, enervan el derecho de LA ENTIDAD a reclamar, posteriormente, por defectos o vicios ocultos, conforme a lo dispuesto por los artículos 40 de la Ley de Contrataciones del Estado y 173 de su Reglamento.

El plazo máximo de responsabilidad de EL CONTRATISTA es de [CONSIGNAR TIEMPO EN AÑOS, NO MENOR DE 7 AÑOS] años, contados a partir de la conformidad de la recepción [INDICAR TOTAL O PARCIAL, SEGÚN CORRESPONDA] de la obra.

CLÁUSULA DÉCIMA QUINTA: PENALIDADES

Si EL CONTRATISTA incurre en retraso injustificado en la ejecución de las prestaciones objeto del contrato, LA ENTIDAD le aplica automáticamente una penalidad por mora por cada día de atraso, de acuerdo a la siguiente fórmula:

$$\text{Penalidad Diaria} = \frac{0.10 \times \text{monto vigente}}{F \times \text{plazo vigente en días}}$$

Donde:

F = 0.15 para plazos mayores a sesenta (60) días o;
F = 0.40 para plazos menores o iguales a sesenta (60) días.

El retraso se justifica a través de la solicitud de ampliación de plazo debidamente aprobado. Adicionalmente, se considera justificado el retraso y en consecuencia no se aplica penalidad, cuando EL CONTRATISTA acredite, de modo objetivamente sustentado, que el mayor tiempo transcurrido no le resulta imputable. En este último caso la calificación del retraso como justificado por parte de LA ENTIDAD no da lugar al pago de gastos generales ni costos directos de ningún tipo, conforme el numeral 162.5 del artículo 162 del Reglamento de la Ley de Contrataciones del Estado.

Adicionalmente a la penalidad por mora se aplicarán las siguientes penalidades:

MUNICIPALIDAD PROVINCIAL DE PAITA

CONTRATACIÓN DE LA EJECUCIÓN DE OBRA: MEJORAMIENTO DE CALLES Y VEREDAS EN EL A.H. EL TABLAZO, EL TABLAZO SAN FRANCISCO SECTOR 2, PARTE ALTA DE LA CIUDAD DE PAITA, DISTRITO DE PAITA, PROVINCIA DE PAITA, DEPARTAMENTO DE PIURA" C.U.I. N° 2478423

Otras penalidades			
N°	Supuestos de aplicación de penalidad	Forma de cálculo	Procedimiento
1	<p>Cuando el personal acreditado permanece menos de sesenta (60) días desde el inicio de su participación en la ejecución del contrato o del íntegro del plazo de ejecución, si este es menor a los sesenta (60) días, de conformidad con las disposiciones establecidas en el numeral 190.2 del artículo 190 del Reglamento. Serán eximidos de la penalidad en los siguientes casos:</p> <ul style="list-style-type: none"> ✓ Por fallecimiento del Profesional. ✓ Por enfermedad que impida la permanencia del profesional sustentado con certificado médico, que podrá ser verificado por la Entidad. ✓ Despido del profesional por disposición de la Entidad. ✓ Cambio del profesional, por finalización del vínculo laboral. Cambio del profesional, cuando el inicio de la obra se haya postergado por más de 60 días entre el otorgamiento de la buena pro y la entrega del terreno." 	CERO PUNTO SETENTA Y CINCO (0.75 UIT) por cada día de ausencia del personal en obra en el plazo previsto	Según informe del SUPERVISOR DE LA OBRA
2	En caso el contratista incumpla con su obligación de ejecutar la prestación con el personal acreditado o debidamente sustituido.	CERO PUNTO CINCUENTA (0.50 UIT) por cada día de ausencia del personal en obra.	Según informe del SUPERVISOR DE LA OBRA
3	En caso culmine la relación contractual entre el contratista y el personal ofertado y la entidad no haya aprobado la sustitución del personal por no cumplir con la experiencia y calificaciones requeridas	UNA (1) UIT por cada día de ausencia del personal en obra.	según informe del SUPERVISOR DE LA OBRA
4	SEGURIDAD DE OBRA Y SEÑALIZACION cuando el contratista no cuente con los dispositivos de seguridad en la obra, tanto peatonal o vehicular incumpliendo las normas	CERO PUNTO TRES (0.3) UIT POR CADA VEZ	según informe del SUPERVISOR DE LA OBRA
5	INDUMENTARIA E IMPLEMENTOS DE PROTECCION PERSONAL. Cuando el contratista no cumpla en dotar al personal los implementos o equipos básicos de protección personal, en la ejecución de la Obra, conforme lo establecido en la NORMA G.050. El contratista deberá cumplir obligatoriamente el Artículo 10 Equipos Básicos de protección personal (EPP) de la NORMA G.050 del Reglamento Nacional de Edificaciones Uniforme.	CERO PUNTO TRES (0.3) UIT POR CADA VEZ.	Según informe del SUPERVISOR DE LA OBRA
6	EQUIPOS DEL CONTRATISTA Cuando el contratista no cuenta con los equipos mínimos exigidos en el expediente técnico CONFORME A LOS EQUIPOS ACREDITADOS EN LA FIRMA DE CONTRATO, o que los tenga incompletos para la ejecución de obra.	CERO PUNTO CINCO (0.5) UIT POR CADA VEZ	Según informe del SUPERVISOR DE LA OBRA
7	CALIDAD DE MATERIALES Cuando el contratista emplee materiales que no cumplan los requisitos de las especificaciones técnicas del expediente técnico y las normativas vigentes. EL CONTRATISTA deberá retirar dicho material y reemplazarlo por otro que cumpla las especificaciones técnicas, siendo dicho reemplazo sin costo alguno para la	CERO PUNTO CINCO (0.5) UIT POR CADA VEZ.	Según informe del SUPERVISOR DE LA OBRA

MUNICIPALIDAD PROVINCIAL DE PAITA

CONTRATACIÓN DE LA EJECUCIÓN DE OBRA: MEJORAMIENTO DE CALLES Y VEREDAS EN EL A.H. EL TABLAZO, EL TABLAZO SAN FRANCISCO SECTOR 2, PARTE ALTA DE LA CIUDAD DE PAITA, DISTRITO DE PAITA, PROVINCIA DE PAITA, DEPARTAMENTO DE PIURA" C.U.I. N° 2478423

	Entidad. (Los originales de las pruebas deberán ser entregados en Liquidaciones de la entidad)		
8	CALENDARIO VALORIZADO AL INICIO DEL PLAZO CONTRACTUAL Cuando el Contratista no cumpla con entregar el Calendario Valorizado adecuado a la fecha de inicio del plazo contractual en un plazo de 07 días calendario	CERO PUNTO TRES (0.3) UIT POR CADA VEZ	Según informe del SUPERVISOR DE LA OBRA
9	CALENDARIO VALORIZADO POR AMPLIACIONES DE PLAZO, cuando el calendario de obra no se actualice por ampliaciones de plazo otorgadas según lo establecido en el art.198 del RLCE.	CERO PUNTO DOS (0.2) UIT POR CADA VEZ.	Según informe del SUPERVISOR DE LA OBRA
10	Entrega de los planos post construcción". Cuando el contratista no entrega en forma oportuna los planos post construcción, de tal manera que impide a la Comisión de Recepción de la obra, cumplir con sus funciones	CERO PUNTO Y DOS (0.2) UIT POR CADA DIA DE INCUMPLIMIENTO	Según informe del SUPERVISOR DE LA OBRA

Estas penalidades se deducen de las valorizaciones o en la liquidación final, según corresponda; o si fuera necesario, se cobra del monto resultante de la ejecución de la garantía de fiel cumplimiento.

La penalidad por mora y las otras penalidades pueden alcanzar cada una un monto máximo equivalente al diez por ciento (10%) del monto del contrato vigente, o de ser el caso, del ítem que debió ejecutarse.

Cuando se llegue a cubrir el monto máximo de la penalidad por mora o el monto máximo para otras penalidades, LA ENTIDAD puede resolver el contrato por incumplimiento.

CLÁUSULA DÉCIMA SEXTA: RESOLUCIÓN DEL CONTRATO

Cualquiera de las partes puede resolver el contrato, de conformidad con el numeral 32.3 del artículo 32 y artículo 36 de la Ley de Contrataciones del Estado, y el artículo 164 de su Reglamento. De darse el caso, LA ENTIDAD procederá de acuerdo a lo establecido en los artículos 165 y 207 del Reglamento de la Ley de Contrataciones del Estado.

CLÁUSULA DÉCIMA SÉTIMA: RESPONSABILIDAD DE LAS PARTES

Cuando se resuelva el contrato por causas imputables a algunas de las partes, se debe resarcir los daños y perjuicios ocasionados, a través de la indemnización correspondiente. Ello no obsta la aplicación de las sanciones administrativas, penales y pecuniarias a que dicho incumplimiento diere lugar, en el caso que éstas correspondan.

Lo señalado precedentemente no exime a ninguna de las partes del cumplimiento de las demás obligaciones previstas en el presente contrato.

CLÁUSULA DÉCIMA OCTAVA: ANTICORRUPCIÓN

EL CONTRATISTA declara y garantiza no haber, directa o indirectamente, o tratándose de una persona jurídica a través de sus socios, integrantes de los órganos de administración, apoderados, representantes legales, funcionarios, asesores o personas vinculadas a las que se refiere el artículo 7 del Reglamento de la Ley de Contrataciones del Estado, ofrecido, negociado o efectuado, cualquier pago o, en general, cualquier beneficio o incentivo ilegal en relación al contrato.

Asimismo, el CONTRATISTA se obliga a conducirse en todo momento, durante la ejecución del contrato, con honestidad, probidad, veracidad e integridad y de no cometer actos ilegales o de corrupción, directa o indirectamente o a través de sus socios, accionistas, participacionistas, integrantes de los órganos de administración, apoderados, representantes legales, funcionarios, asesores y personas vinculadas a las que se refiere el artículo 7 del Reglamento de la Ley de Contrataciones del Estado.

Además, EL CONTRATISTA se compromete a i) comunicar a las autoridades competentes, de

manera directa y oportuna, cualquier acto o conducta ilícita o corrupta de la que tuviera conocimiento; y ii) adoptar medidas técnicas, organizativas y/o de personal apropiadas para evitar los referidos actos o prácticas.

Finalmente, EL CONTRATISTA se compromete a no colocar a los funcionarios públicos con los que deba interactuar, en situaciones reñidas con la ética. En tal sentido, reconoce y acepta la prohibición de ofrecerles a éstos cualquier tipo de obsequio, donación, beneficio y/o gratificación, ya sea de bienes o servicios, cualquiera sea la finalidad con la que se lo haga.

CLÁUSULA DÉCIMA NOVENA: MARCO LEGAL DEL CONTRATO

Sólo en lo no previsto en este contrato, en la Ley de Contrataciones del Estado y su Reglamento, en las directivas que emita el OSCE y demás normativa especial que resulte aplicable, serán de aplicación supletoria las disposiciones pertinentes del Código Civil vigente, cuando corresponda, y demás normas de derecho privado.

CLÁUSULA VIGÉSIMA: SOLUCIÓN DE CONTROVERSIAS⁴⁹

Las controversias que surjan entre las partes durante la ejecución del contrato se resuelven mediante conciliación o arbitraje, según el acuerdo de las partes.

Cualquiera de las partes tiene derecho a iniciar el arbitraje a fin de resolver dichas controversias dentro del plazo de caducidad previsto en la Ley de Contrataciones del Estado y su Reglamento.

Facultativamente, cualquiera de las partes tiene el derecho a solicitar una conciliación dentro del plazo de caducidad correspondiente, según lo señalado en el artículo 224 del Reglamento de la Ley de Contrataciones del Estado, sin perjuicio de recurrir al arbitraje, en caso no se llegue a un acuerdo entre ambas partes o se llegue a un acuerdo parcial. Las controversias sobre nulidad del contrato solo pueden ser sometidas a arbitraje.

El Laudo arbitral emitido es inapelable, definitivo y obligatorio para las partes desde el momento de su notificación, según lo previsto en el numeral 45.21 del artículo 45 de la Ley de Contrataciones del Estado.

Importante para la Entidad

De acuerdo con lo dispuesto en el numeral 243.4 del artículo 243 del Reglamento, la obligatoriedad de someter a Junta de Resolución de Disputas las controversias en los contratos de obra por montos superiores a veinte millones con 00/100 Soles (S/ 20 000 000,00), es obligatoria. Asimismo, el sometimiento de la solución de controversias a una Junta de Resolución de Disputas en los contratos cuyos montos sean iguales o menores a veinte millones con 00/100 Soles (S/ 20 000 000,00) es facultativa. En tal sentido, según lo previsto en el Anexo N° 2 de la Directiva N° 012-2019-OSCE/CD incluir la siguiente cláusula, según corresponda:

CLÁUSULA VIGÉSIMA PRIMERA: JUNTA DE RESOLUCIÓN DE DISPUTAS

Las partes acuerdan para la solución de las controversias derivadas del presente Contrato de Obra conformar una Junta de Resolución de Disputas (en adelante, la JRD) de acuerdo a las disposiciones de la Ley de Contrataciones del Estado, su Reglamento y las directivas que emita OSCE al respecto (en adelante, las "Normas Aplicables a la JRD"); encargando su organización y administración al [DENOMINACIÓN O RAZÓN SOCIAL DEL CENTRO DE ADMINISTRACIÓN DESIGNADO POR LAS PARTES AL CUAL ENCARGAN LA ORGANIZACIÓN DE LA JRD].

La JRD estará compuesta por [TRES (3) MIEMBROS / UN (1) MIEMBRO], los/el cual/es será/n designado/s conforme a las Normas Aplicables a la JRD.

Todas las controversias generadas entre las partes con ocasión al presente Contrato de Obra deben ser sometidas, en primer lugar, a la decisión de la JRD de conformidad con las Normas Aplicables a las JRD.

La decisión que emita la JRD es vinculante y, por tanto, de inmediato y obligatorio cumplimiento para

⁴⁹ De acuerdo con el numeral 225.3 del artículo 225 del Reglamento, las partes pueden recurrir al arbitraje ad hoc cuando las controversias deriven de procedimientos de selección cuyo valor referencial sea menor o igual a cinco millones con 00/100 soles (S/ 5 000 000,00).

las partes conforme a lo establecido en las Normas Aplicables a la JRD. El incumplimiento de la decisión otorga a la parte afectada la potestad de resolver el contrato, previo aviso requiriendo el cumplimiento.

En caso alguna de las Partes no esté de acuerdo con la decisión emitida por la JRD, podrá someter la controversia a arbitraje conforme a lo establecido en las Normas Aplicables a la JRD. Las Partes acuerdan que es condición obligatoria para el inicio del arbitraje el haber concluido de modo previo el procedimiento ante la JRD.

Si una Parte no manifiesta su disconformidad con una decisión emitida por la JRD en el plazo previsto en las Normas Aplicables a las JRD, entonces dicha decisión adquiere el carácter de definitiva y no podrá ser sometida a arbitraje. Si una Parte manifiesta su disconformidad con una decisión emitida por la JRD en el plazo previsto en las Normas Aplicables a las JRD, pero no inicia el arbitraje respectivo en el plazo previsto en dichas Normas, aquella adquiere la calidad de definitiva.

Incorporar o eliminar, según corresponda

CLÁUSULA VIGÉSIMA SEGUNDA: FACULTAD DE ELEVAR A ESCRITURA PÚBLICA

Cualquiera de las partes puede elevar el presente contrato a Escritura Pública corriendo con todos los gastos que demande esta formalidad.

CLÁUSULA VIGÉSIMA TERCERA: DOMICILIO PARA EFECTOS DE LA EJECUCIÓN CONTRACTUAL

Las partes declaran el siguiente domicilio para efecto de las notificaciones que se realicen durante la ejecución del presente contrato:

DOMICILIO DE LA ENTIDAD: [.....]

DOMICILIO DEL CONTRATISTA: [CONSIGNAR EL DOMICILIO SEÑALADO POR EL POSTOR GANADOR DE LA BUENA PRO AL PRESENTAR LOS REQUISITOS PARA EL PERFECCIONAMIENTO DEL CONTRATO]

La variación del domicilio aquí declarado de alguna de las partes debe ser comunicada a la otra parte, formalmente y por escrito, con una anticipación no menor de quince (15) días calendario.

De acuerdo con las bases integradas, la oferta y las disposiciones del presente contrato, las partes lo firman por duplicado en señal de conformidad en la ciudad de [.....] al [CONSIGNAR FECHA].

"LA ENTIDAD"

"EL CONTRATISTA"

Importante

Este documento puede firmarse digitalmente si ambas partes cuentan con firma digital, según la Ley N° 27269, Ley de Firmas y Certificados Digitales⁵⁰.

⁵⁰ Para mayor información sobre la normativa de firmas y certificados digitales ingresar a: <https://www.indecopi.gob.pe/web/firmas-digitales/firmar-y-certificados-digitales>

MUNICIPALIDAD PROVINCIAL DE PAITA

CONTRATACIÓN DE LA EJECUCIÓN DE OBRA: MEJORAMIENTO DE CALLES Y VEREDAS EN EL A.H. EL TABLAZO, EL TABLAZO SAN FRANCISCO
SECTOR 2, PARTE ALTA DE LA CIUDAD DE PAITA, DISTRITO DE PAITA, PROVINCIA DE PAITA, DEPARTAMENTO DE PIURA" C.U.I. N° 2478423

CAPÍTULO VI
CONSTANCIA DE PRESTACIÓN DE EJECUCIÓN DE OBRA

De conformidad con el artículo 169 del Reglamento, se deja expresa constancia de la culminación de la prestación derivada del contrato mencionado en el numeral 3 del presente documento.

1 DATOS DEL DOCUMENTO	Número del documento			
	Fecha de emisión del documento			
2 DATOS DEL CONTRATISTA	Nombre, denominación o razón social			
	RUC			
	EN CASO EL CONTRATISTA SEA UN CONSORCIO, ADEMÁS SE DEBERÁ REGISTRAR LA SIGUIENTE INFORMACIÓN:			
	Nombre o razón social del integrante del consorcio	RUC	%	Descripción de las obligaciones
3 DATOS DEL CONTRATO	Número del contrato			
	Tipo y número del procedimiento de selección			
	Descripción del objeto del contrato			
	Fecha de suscripción del contrato			
	Monto del contrato			
4 DATOS DE LA OBRA	Denominación de la obra			
	Ubicación de la obra (Región, Provincia y Distrito)			
	Nombres y apellidos del Supervisor de la Obra			
	Plazo de ejecución de la obra	Plazo original	días calendario	
		Ampliación(es) de plazo	días calendario	
		Total plazo	días calendario	
		Fecha de culminación de la obra		
		Fecha de recepción de la obra		
		Fecha de liquidación de la obra		
	Monto de la obra	Número de adicionales de obra		
		Monto total de los adicionales		
		Número de deductivos		
		Monto total de los deductivos		
		Monto total de la obra (sólo componente de obra)		

MUNICIPALIDAD PROVINCIAL DE PAITA

CONTRATACIÓN DE LA EJECUCIÓN DE OBRA: MEJORAMIENTO DE CALLES Y VEREDAS EN EL A.H. EL TABLAZO, EL TABLAZO SAN FRANCISCO
SECTOR 2, PARTE ALTA DE LA CIUDAD DE PAITA, DISTRITO DE PAITA, PROVINCIA DE PAITA, DEPARTAMENTO DE PIURA" C.U.I. N° 2478423

5 APLICACIÓN DE PENALIDADES	Monto de las penalidades por mora				
	Monto de otras penalidades				
	Monto total de las penalidades aplicadas				
6 SOLUCIÓN DE CONTROVERSIAS DEL CONTRATO	Junta de Resolución de Disputas	Si		No	
	Arbitraje	Si		No	
	N° de arbitrajes				
7 DATOS DE LA ENTIDAD	Nombre de la Entidad				
	RUC de la Entidad				
	Nombres y apellidos del funcionario que emite la constancia				
	Cargo que ocupa en la Entidad				
	Teléfono de contacto				
8					
	NOMBRE, FIRMA Y SELLO DEL FUNCIONARIO COMPETENTE				

MUNICIPALIDAD PROVINCIAL DE PAITA

CONTRATACIÓN DE LA EJECUCIÓN DE OBRA: MEJORAMIENTO DE CALLES Y VEREDAS EN EL A.H. EL TABLAZO, EL TABLAZO SAN FRANCISCO SECTOR 2, PARTE ALTA DE LA CIUDAD DE PAITA, DISTRITO DE PAITA, PROVINCIA DE PAITA, DEPARTAMENTO DE PIURA" C.U.I. N° 2478423

ANEXOS

ANEXO N° 1

DECLARACIÓN JURADA DE DATOS DEL POSTOR

Señores

COMITÉ DE SELECCIÓN

LICITACIÓN PÚBLICA N° [CONSIGNAR NOMENCLATURA DEL PROCEDIMIENTO]

Presente.-

El que se suscribe, [.....], postor y/o Representante Legal de [CONSIGNAR EN CASO DE SER PERSONA JURÍDICA], identificado con [CONSIGNAR TIPO DE DOCUMENTO DE IDENTIDAD] N° [CONSIGNAR NÚMERO DE DOCUMENTO DE IDENTIDAD], con poder inscrito en la localidad de [CONSIGNAR EN CASO DE SER PERSONA JURÍDICA] en la Ficha N° [CONSIGNAR EN CASO DE SER PERSONA JURÍDICA] Asiento N° [CONSIGNAR EN CASO DE SER PERSONA JURÍDICA], **DECLARO BAJO JURAMENTO** que la siguiente información se sujeta a la verdad:

Nombre, Denominación o Razón Social :			
Domicilio Legal :			
RUC :	Teléfono(s) :		
Correo electrónico :			

Autorización de notificación por correo electrónico:

Autorizo que se notifiquen al correo electrónico indicado las siguientes actuaciones:

1. Solicitud de reducción de la oferta económica.
2. Solicitud de subsanación de los requisitos para perfeccionar el contrato.
3. Solicitud para presentar los documentos para perfeccionar el contrato, según orden de prelación, de conformidad con lo previsto en el artículo 141 del Reglamento.
4. Respuesta a la solicitud de acceso al expediente de contratación.

Asimismo, me comprometo a remitir la confirmación de recepción, en el plazo máximo de dos (2) días hábiles de recibida la comunicación.

[CONSIGNAR CIUDAD Y FECHA]

.....
Firma, Nombres y Apellidos del postor o Representante legal, según corresponda

Importante

La notificación dirigida a la dirección de correo electrónico consignada se entenderá válidamente efectuada cuando la Entidad reciba acuse de recepción.

MUNICIPALIDAD PROVINCIAL DE PAITA

CONTRATACIÓN DE LA EJECUCIÓN DE OBRA: MEJORAMIENTO DE CALLES Y VEREDAS EN EL A.H. EL TABLAZO, EL TABLAZO SAN FRANCISCO SECTOR 2, PARTE ALTA DE LA CIUDAD DE PAITA, DISTRITO DE PAITA, PROVINCIA DE PAITA, DEPARTAMENTO DE PIURA" C.U.I. N° 2478423

Importante

Cuando se trate de consorcios, la declaración jurada es la siguiente:

ANEXO N° 1

DECLARACIÓN JURADA DE DATOS DEL POSTOR

Señores

COMITÉ DE SELECCIÓN

LICITACIÓN PÚBLICA N° [CONSIGNAR NOMENCLATURA DEL PROCEDIMIENTO]

Presente.-

El que se suscribe, [.....], representante común del consorcio [CONSIGNAR EL NOMBRE DEL CONSORCIO], identificado con [CONSIGNAR TIPO DE DOCUMENTO DE IDENTIDAD] N° [CONSIGNAR NÚMERO DE DOCUMENTO DE IDENTIDAD], **DECLARO BAJO JURAMENTO** que la siguiente información se sujeta a la verdad:

Datos del consorciado 1			
Nombre, Denominación o Razón Social :			
Domicilio Legal :			
RUC :	Teléfono(s) :		
Correo electrónico :			

Datos del consorciado 2			
Nombre, Denominación o Razón Social :			
Domicilio Legal :			
RUC :	Teléfono(s) :		
Correo electrónico :			

Datos del consorciado ...			
Nombre, Denominación o Razón Social :			
Domicilio Legal :			
RUC :	Teléfono(s) :		
Correo electrónico :			

Autorización de notificación por correo electrónico:

Correo electrónico del consorcio:

Autorizo que se notifiquen al correo electrónico indicado las siguientes actuaciones:

1. Solicitud de reducción de la oferta económica.
2. Solicitud de subsanación de los requisitos para perfeccionar el contrato.
3. Solicitud para presentar los documentos para perfeccionar el contrato, según orden de prelación, de conformidad con lo previsto en el artículo 141 del Reglamento.
4. Respuesta a la solicitud de acceso al expediente de contratación.

Asimismo, me comprometo a remitir la confirmación de recepción, en el plazo máximo de dos (2) días hábiles de recibida la comunicación.

[CONSIGNAR CIUDAD Y FECHA]

.....
**Firma, Nombres y Apellidos del representante
común del consorcio**

Importante

La notificación dirigida a la dirección de correo electrónico consignada se entenderá válidamente efectuada cuando la Entidad reciba acuse de recepción.

ANEXO N° 2

**DECLARACIÓN JURADA
(ART. 52 DEL REGLAMENTO DE LA LEY DE CONTRATACIONES DEL ESTADO)**

Señores

COMITÉ DE SELECCIÓN

LICITACIÓN PÚBLICA N° [CONSIGNAR NOMENCLATURA DEL PROCEDIMIENTO]

Presente.-

Mediante el presente el suscrito, postor y/o Representante Legal de [CONSIGNAR EN CASO DE SER PERSONA JURÍDICA], declaro bajo juramento:

- i. No haber incurrido y me obligo a no incurrir en actos de corrupción, así como a respetar el principio de integridad.
- ii. No tener impedimento para postular en el procedimiento de selección ni para contratar con el Estado, conforme al artículo 11 de la Ley de Contrataciones del Estado.
- iii. Conocer las sanciones contenidas en la Ley de Contrataciones del Estado y su Reglamento, así como las disposiciones aplicables de la Ley N° 27444, Ley del Procedimiento Administrativo General.
- iv. Participar en el presente proceso de contratación en forma independiente sin mediar consulta, comunicación, acuerdo, arreglo o convenio con ningún proveedor; y, conocer las disposiciones del Decreto Legislativo N° 1034, Decreto Legislativo que aprueba la Ley de Represión de Conductas Anticompetitivas.
- v. Conocer, aceptar y someterme a las bases, condiciones y reglas del procedimiento de selección.
- vi. Ser responsable de la veracidad de los documentos e información que presento en el presente procedimiento de selección.
- vii. Comprometerme a mantener la oferta presentada durante el procedimiento de selección y a perfeccionar el contrato, en caso de resultar favorecido con la buena pro.

[CONSIGNAR CIUDAD Y FECHA]

.....
**Firma, Nombres y Apellidos del postor o
Representante legal, según corresponda**

Importante

En el caso de consorcios, cada integrante debe presentar esta declaración jurada, salvo que sea presentada por el representante común del consorcio.

ANEXO N° 3

DECLARACIÓN JURADA DE CUMPLIMIENTO DEL EXPEDIENTE TÉCNICO

Señores

COMITÉ DE SELECCIÓN

LICITACIÓN PÚBLICA N° [CONSIGNAR NOMENCLATURA DEL PROCEDIMIENTO]

Presente.-

Es grato dirigirme a usted, para hacer de su conocimiento que luego de haber examinado las bases y demás documentos del procedimiento de la referencia y, conociendo todos los alcances y las condiciones detalladas en dichos documentos, el postor que suscribe ofrece la ejecución de la obra [CONSIGNAR EL OBJETO DE LA CONVOCATORIA], de conformidad con el respectivo Expediente Técnico y las demás condiciones que se indican en el numeral 3.1 del Capítulo III de la sección específica de las bases y los documentos del procedimiento.

[CONSIGNAR CIUDAD Y FECHA]

.....
**Firma, Nombres y Apellidos del postor o
Representante legal o común, según corresponda**

ANEXO N° 4

DECLARACIÓN JURADA DE PLAZO DE EJECUCIÓN DE LA OBRA

Señores

COMITÉ DE SELECCIÓN

LICITACIÓN PÚBLICA N° [CONSIGNAR NOMENCLATURA DEL PROCEDIMIENTO]

Presente.-

Mediante el presente, con pleno conocimiento de las condiciones que se exigen en las bases del procedimiento de la referencia, me comprometo a ejecutar la obra [CONSIGNAR LA DENOMINACIÓN DE LA CONVOCATORIA] en el plazo de [CONSIGNAR EL PLAZO OFERTADO, EL CUAL DEBE SER EXPRESADO EN DÍAS CALENDARIO] días calendario.

[CONSIGNAR CIUDAD Y FECHA]

.....
**Firma, Nombres y Apellidos del postor o
Representante legal o común, según corresponda**

Importante para la Entidad

- *Cuando en el expediente de contratación establezca que la obra debe ejecutarse bajo la modalidad de ejecución llave en mano, considerar lo siguiente, según corresponda.*

"Mediante el presente, con pleno conocimiento de las condiciones que se exigen en las bases del procedimiento de la referencia, me comprometo a ejecutar la obra [CONSIGNAR LA DENOMINACIÓN DE LA CONVOCATORIA], su equipamiento, mobiliario y montaje hasta la puesta en servicio, en el plazo de [CONSIGNAR EL PLAZO OFERTADO, EL CUAL DEBE ESTAR EXPRESADO EN DÍAS CALENDARIO] días calendario" ⁵¹

"Mediante el presente, con pleno conocimiento de las condiciones que se exigen en las bases del procedimiento de la referencia, me comprometo a ejecutar la obra [CONSIGNAR LA DENOMINACIÓN DE LA CONVOCATORIA], su equipamiento, mobiliario y montaje hasta la puesta en servicio, en el plazo de [CONSIGNAR EL PLAZO OFERTADO, EL CUAL DEBE ESTAR EXPRESADO EN DÍAS CALENDARIO] días calendario, y la ejecución de la operación asistida de la obra en el plazo de [CONSIGNAR EL PLAZO OFERTADO DE LA PRESTACIÓN ASISTIDA DE LA OBRA, EL CUAL DEBE ESTAR EXPRESADO EN DÍAS CALENDARIO] días calendario." ⁵²

Incluir las disposiciones, según corresponda. Una vez culminada la elaboración de las bases, las notas que no se incorporen deben ser eliminadas

⁵¹ Este párrafo debe ser incluido en el caso de obras que se ejecuten bajo la modalidad de ejecución llave en mano que no incluya operación asistida.

⁵² Este párrafo debe ser incluido en el caso de obras que se ejecuten bajo la modalidad de ejecución llave en mano que incluya operación asistida.

ANEXO N° 5

PROMESA DE CONSORCIO

(Sólo para el caso en que un consorcio se presente como postor)

Señores

COMITÉ DE SELECCIÓN

LICITACIÓN PÚBLICA N° [CONSIGNAR NOMENCLATURA DEL PROCEDIMIENTO]

Presente.-

Los suscritos declaramos expresamente que hemos convenido en forma irrevocable, durante el lapso que dure el procedimiento de selección, para presentar una oferta conjunta a la **LICITACIÓN PÚBLICA N°** [CONSIGNAR NOMENCLATURA DEL PROCEDIMIENTO].

Asimismo, en caso de obtener la buena pro, nos comprometemos a formalizar el contrato de consorcio, de conformidad con lo establecido por el artículo 140 del Reglamento de la Ley de Contrataciones del Estado, bajo las siguientes condiciones:

a) Integrantes del consorcio

1. [NOMBRE, DENOMINACIÓN O RAZÓN SOCIAL DEL CONSORCIADO 1].
2. [NOMBRE, DENOMINACIÓN O RAZÓN SOCIAL DEL CONSORCIADO 2].

b) Designamos a [CONSIGNAR NOMBRES Y APELLIDOS DEL REPRESENTANTE COMÚN], identificado con [CONSIGNAR TIPO DE DOCUMENTO DE IDENTIDAD] N° [CONSIGNAR NÚMERO DE DOCUMENTO DE IDENTIDAD], como representante común del consorcio para efectos de participar en todos los actos referidos al procedimiento de selección, suscripción y ejecución del contrato correspondiente con [CONSIGNAR NOMBRE DE LA ENTIDAD].

Asimismo, declaramos que el representante común del consorcio no se encuentra impedido, inhabilitado ni suspendido para contratar con el Estado.

c) Fijamos nuestro domicilio legal común en [.....].

d) Las obligaciones que corresponden a cada uno de los integrantes del consorcio son las siguientes:

1. OBLIGACIONES DE [NOMBRE, DENOMINACIÓN O RAZÓN SOCIAL DEL CONSORCIADO 1] [%]⁵³

[DESCRIBIR LAS OBLIGACIONES DEL CONSORCIADO 1]

2. OBLIGACIONES DE [NOMBRE, DENOMINACIÓN O RAZÓN SOCIAL DEL CONSORCIADO 2] [%]⁵⁴

[DESCRIBIR LAS OBLIGACIONES DEL CONSORCIADO 2]

TOTAL OBLIGACIONES

100%⁵⁵

[CONSIGNAR CIUDAD Y FECHA]

⁵³ Consignar únicamente el porcentaje total de las obligaciones, el cual debe ser expresado en número entero, sin decimales.

⁵⁴ Consignar únicamente el porcentaje total de las obligaciones, el cual debe ser expresado en número entero, sin decimales.

⁵⁵ Este porcentaje corresponde a la sumatoria de los porcentajes de las obligaciones de cada uno de los integrantes del consorcio.

MUNICIPALIDAD PROVINCIAL DE PAITA

CONTRATACIÓN DE LA EJECUCIÓN DE OBRA: MEJORAMIENTO DE CALLES Y VEREDAS EN EL A.H. EL TABLAZO, EL TABLAZO SAN FRANCISCO SECTOR 2, PARTE ALTA DE LA CIUDAD DE PAITA, DISTRITO DE PAITA, PROVINCIA DE PAITA, DEPARTAMENTO DE PIURA" C.U.I. N° 2478423

.....
Consortiado 1
Nombres, apellidos y firma del Consortiado 1
o de su Representante Legal
Tipo y N° de Documento de Identidad

.....
Consortiado 2
Nombres, apellidos y firma del Consortiado 2
o de su Representante Legal
Tipo y N° de Documento de Identidad

Importante

De conformidad con el artículo 52 del Reglamento, las firmas de los integrantes del consorcio deben ser legalizadas.

MUNICIPALIDAD PROVINCIAL DE PAITA

CONTRATACIÓN DE LA EJECUCIÓN DE OBRA: MEJORAMIENTO DE CALLES Y VEREDAS EN EL A.H. EL TABLAZO, EL TABLAZO SAN FRANCISCO SECTOR 2, PARTE ALTA DE LA CIUDAD DE PAITA, DISTRITO DE PAITA, PROVINCIA DE PAITA, DEPARTAMENTO DE PIURA" C.U.I. N° 2478423

Importante para la Entidad

*En caso de la contratación de la ejecución de una obra bajo el sistema a precios unitarios **incluir el siguiente anexo:***

Esta nota deberá ser eliminada una vez culminada la elaboración de las bases

ANEXO N° 6

PRECIO DE LA OFERTA

ÍTEM N° [INDICAR NÚMERO]

Señores

COMITÉ DE SELECCIÓN

LICITACIÓN PÚBLICA N° [CONSIGNAR NOMENCLATURA DEL PROCEDIMIENTO]

Presente.-

Es grato dirigirme a usted, para hacer de su conocimiento que, de acuerdo con las bases, mi oferta es la siguiente:

[INCLUIR LA ESTRUCTURA DEL PRESUPUESTO DE OBRA, A FIN DE QUE EL POSTOR CONSIGNE LOS PRECIOS UNITARIOS Y EL PRECIO TOTAL DE SU OFERTA, TAL COMO SE MUESTRA DE MANERA REFERENCIAL EN EL SIGUIENTE EJEMPLO:

N° ITEM	PARTIDA	UNIDAD	METRADO	PU	SUB TOTAL

1	Total costo directo (A)	
2	Gastos generales	
2.1	Gastos fijos	
2.2	Gastos variables	
	Total gastos generales (B)	
3	Utilidad (C)	
	SUBTOTAL (A+B+C)	
4	IGV ⁵⁶	
5	Monto total de la oferta	

...

El precio de la oferta en [CONSIGNAR LA MONEDA DE LA CONVOCATORIA] incluye todos los tributos, seguros, transporte, inspecciones, pruebas y, de ser el caso, los costos laborales conforme a la legislación vigente, así como cualquier otro concepto que pueda tener incidencia sobre el costo de la obra a ejecutar; excepto la de aquellos postores que gocen de alguna exoneración legal, no incluirán en el precio de su oferta los tributos respectivos.

[CONSIGNAR CIUDAD Y FECHA]

⁵⁶ Para el cálculo del IGV, aplica el redondeo previsto en la Resolución de Superintendencia SUNAT N° 025-2000/SUNAT o norma que la reemplace. En ese sentido, el porcentaje se calcula considerando dos (2) decimales. Para efectos del redondeo i) Si el primer decimal siguiente es inferior a cinco (5), el valor permanecerá igual, suprimiéndose los decimales posteriores y ii) Si el primer decimal siguiente es igual o superior a cinco (5), el valor será incrementado en un centésimo.

.....
**Firma, Nombres y Apellidos del postor o
Representante legal o común, según corresponda**

Importante

- *En caso que el postor reduzca su oferta, según lo previsto en el artículo 68 del Reglamento, debe presentar nuevamente este Anexo.*
- *El postor que goce de alguna exoneración legal, debe indicar que su oferta no incluye el tributo materia de la exoneración, debiendo incluir el siguiente texto:*

“Mi oferta no incluye [CONSIGNAR EL TRIBUTO MATERIA DE LA EXONERACIÓN]”.
- *El análisis de precios unitarios y el detalle de los gastos generales fijos y variables no se presentan en la oferta, sino para el perfeccionamiento del contrato.*

Importante para la Entidad

- *A fin de facilitar la labor del comité de selección, se recomienda publicar conjuntamente con las bases un archivo en Excel del presupuesto de la obra conforme el expediente técnico a fin de que los postores puedan utilizarlo al momento de elaborar su oferta. En tal caso, consignar lo siguiente:*

“Adicionalmente al documento escaneado del presente anexo, el postor puede adjuntar el archivo en Excel del presupuesto de la obra (que fue publicado conjuntamente con las bases), completando la información que sustenta el precio de su oferta. En caso de divergencia prevalece el documento escaneado del precio de la oferta”.
- *En caso de procedimientos según relación de ítems, consignar lo siguiente:*

“El postor debe presentar el precio de su oferta en forma independiente, en los ítems que se presente”.
- *En caso de contratación de obras por paquete, consignar lo siguiente:*

“El postor debe presentar el precio de su oferta con el detalle de cada obra incluida en el paquete”.
- *En caso de contrataciones que conlleven la ejecución de prestaciones accesorias, consignar lo siguiente:*

“El postor debe detallar en el precio de su oferta, el monto correspondiente a la prestación principal y las prestaciones accesorias”.
- *Si durante la fase de actos preparatorios, las Entidades advierten que es posible la participación de proveedores que gozan del beneficio de la exoneración del IGV prevista en la Ley N° 27037, Ley de Promoción de la Inversión en la Amazonía, consignar lo siguiente:*

“La oferta de los postores que presenten la Declaración Jurada de cumplimiento de condiciones para la aplicación de la exoneración del IGV (Anexo N° 7), debe encontrarse dentro de los límites del valor referencial sin IGV”.

Incluir las disposiciones, según corresponda. Una vez culminada la elaboración de las bases, las notas que no se incorporen deben ser eliminadas

MUNICIPALIDAD PROVINCIAL DE PAITA

CONTRATACIÓN DE LA EJECUCIÓN DE OBRA: MEJORAMIENTO DE CALLES Y VEREDAS EN EL A.H. EL TABLAZO, EL TABLAZO SAN FRANCISCO SECTOR 2, PARTE ALTA DE LA CIUDAD DE PAITA, DISTRITO DE PAITA, PROVINCIA DE PAITA, DEPARTAMENTO DE PIURA" C.U.I. N° 2478423

Importante para la Entidad

En caso de la contratación de la ejecución de una obra bajo el sistema a suma alzada incluir el siguiente anexo:

Esta nota deberá ser eliminada una vez culminada la elaboración de las bases

ANEXO N° 6**PRECIO DE LA OFERTA****ÍTEM N° [INDICAR NÚMERO]**

Señores

COMITÉ DE SELECCIÓN

LICITACIÓN PÚBLICA N° [CONSIGNAR NOMENCLATURA DEL PROCEDIMIENTO]

Presente.-

Es grato dirigirme a usted, para hacer de su conocimiento que, de acuerdo con las bases, mi oferta es la siguiente:

CONCEPTO	PRECIO TOTAL
TOTAL	

El precio de la oferta [CONSIGNAR LA MONEDA DE LA CONVOCATORIA] incluye todos los tributos, seguros, transporte, inspecciones, pruebas y, de ser el caso, los costos laborales conforme a la legislación vigente, así como cualquier otro concepto que pueda tener incidencia sobre el costo de la obra a ejecutar; excepto la de aquellos postores que gocen de alguna exoneración legal, no incluirán en el precio de su oferta los tributos respectivos.

[CONSIGNAR CIUDAD Y FECHA]

.....
**Firma, Nombres y Apellidos del postor o
Representante legal o común, según corresponda**

Importante

- El postor debe adjuntar el desagregado de partidas que sustenta su oferta, tal como se muestra de manera referencial en el siguiente ejemplo:*

N° ITEM	PARTIDA	UNIDAD	METRADO	PU	SUB TOTAL
1	Total costo directo (A)				
2	Gastos generales				
2.1	Gastos fijos				
2.2	Gastos variables				

MUNICIPALIDAD PROVINCIAL DE PAITA

CONTRATACIÓN DE LA EJECUCIÓN DE OBRA: MEJORAMIENTO DE CALLES Y VEREDAS EN EL A.H. EL TABLAZO, EL TABLAZO SAN FRANCISCO SECTOR 2, PARTE ALTA DE LA CIUDAD DE PAITA, DISTRITO DE PAITA, PROVINCIA DE PAITA, DEPARTAMENTO DE PIURA" C.U.I. N° 2478423

	Total gastos generales (B)	
3	Utilidad (C)	
	SUBTOTAL (A+B+C)	
4	IGV ⁵⁷	
5	Monto total de la oferta	

- *En caso que el postor reduzca su oferta, según lo previsto en el artículo 68 del Reglamento, debe presentar nuevamente este Anexo.*
- *El postor que goce de alguna exoneración legal, debe indicar que su oferta no incluye el tributo materia de la exoneración, debiendo incluir el siguiente texto:*
"Mi oferta no incluye [CONSIGNAR EL TRIBUTO MATERIA DE LA EXONERACIÓN]".
- *De ser el caso, el análisis de precios unitarios y el detalle de los gastos generales fijos y variables no se presentan en la oferta, sino para el perfeccionamiento del contrato.*

Importante para la Entidad

- *A fin de facilitar la labor del comité de selección, se recomienda publicar conjuntamente con las bases un archivo en Excel del presupuesto de la obra conforme el expediente técnico a fin de que los postores puedan utilizarlo al momento de elaborar su oferta. En tal caso, consignar lo siguiente:*
"Adicionalmente al documento escaneado del presente anexo, el postor puede adjuntar el archivo en Excel del presupuesto de la obra (que fue publicado conjuntamente con las bases), completando la información que sustenta el precio de su oferta. En caso de divergencia prevalece el documento escaneado del precio de la oferta".
- *En caso de procedimientos según relación de ítems, consignar lo siguiente:*
"El postor debe presentar el precio de su oferta en forma independiente, en los ítems que se presente".
- *En caso de contratación de obras por paquete, consignar lo siguiente:*
"El postor debe presentar el precio de su oferta con el detalle de cada obra incluida en el paquete".
- *En caso de contrataciones que conllevan la ejecución de prestaciones accesorias, consignar lo siguiente:*
"El postor debe detallar en el precio de su oferta, el monto correspondiente a la prestación principal y las prestaciones accesorias".
- *Si durante la fase de actos preparatorios, las Entidades advierten que es posible la participación de proveedores que gozan del beneficio de la exoneración del IGV prevista en la Ley N° 27037, Ley de Promoción de la Inversión en la Amazonía, consignar lo siguiente:*
"La oferta de los postores que presenten la Declaración Jurada de cumplimiento de condiciones para la aplicación de la exoneración del IGV (Anexo N° 7), debe encontrarse dentro de los límites del valor referencial sin IGV".

Incluir las disposiciones, según corresponda. Una vez culminada la elaboración de las bases, las notas que no se incorporen deben ser eliminadas

⁵⁷ Para el cálculo del IGV, aplica el redondeo previsto en la Resolución de Superintendencia SUNAT N° 025-2000/SUNAT o norma que la reemplace. En ese sentido, el porcentaje se calcula considerando dos (2) decimales. Para efectos del redondeo i) Si el primer decimal siguiente es inferior a cinco (5), el valor permanecerá igual, suprimiéndose los decimales posteriores y ii) Si el primer decimal siguiente es igual o superior a cinco (5), el valor será incrementado en un centésimo.

MUNICIPALIDAD PROVINCIAL DE PAITA

CONTRATACIÓN DE LA EJECUCIÓN DE OBRA: MEJORAMIENTO DE CALLES Y VEREDAS EN EL A.H. EL TABLAZO, EL TABLAZO SAN FRANCISCO SECTOR 2, PARTE ALTA DE LA CIUDAD DE PAITA, DISTRITO DE PAITA, PROVINCIA DE PAITA, DEPARTAMENTO DE PIURA" C.U.I. N° 2478423

Importante para la Entidad

En caso de la contratación de la ejecución de una obra bajo el esquema mixto de suma alzada y precios unitarios incluir el siguiente anexo:

Esta nota deberá ser eliminada una vez culminada la elaboración de las bases

ANEXO N° 6**PRECIO DE LA OFERTA****ÍTEM N° [INDICAR NÚMERO]**

Señores

COMITÉ DE SELECCIÓN

LICITACIÓN PÚBLICA N° [CONSIGNAR NOMENCLATURA DEL PROCEDIMIENTO]

Presente.-

Es grato dirigirme a usted, para hacer de su conocimiento que, de acuerdo con las bases, mi oferta es la siguiente:

[INCLUIR LA ESTRUCTURA DEL PRESUPUESTO DE OBRA EXTRAIDA DEL EXPEDIENTE TÉCNICO DE LOS COMPONENTES, CUYAS CANTIDADES Y MAGNITUDES ESTÁN DEFINIDAS, A FIN DE QUE EL POSTOR CONSIGNE LOS PRECIOS UNITARIOS Y EL PRECIO TOTAL DE SU OFERTA, TAL COMO SE MUESTRA DE MANERA REFERENCIAL EN EL SIGUIENTE EJEMPLO:

OFERTA A PRECIOS UNITARIOS DE LOS COMPONENTES SIGUIENTES:

N° ITEM	PARTIDA	UNIDAD	METRADO	PU	SUB TOTAL

1	Total costo directo (A)	
2	Gastos generales	
2.1	Gastos fijos	
2.2	Gastos variables	
	Total gastos generales (B)	
3	Utilidad (C)	
	SUBTOTAL (A+B+C)	
4	IGV ⁵⁸	
5	Monto del componente a precios unitarios	

...]

OFERTA A SUMA ALZADA DE LOS COMPONENTES SIGUIENTES:

CONCEPTO	PRECIO
Monto del componente a suma alzada	

Asimismo, el postor debe adjuntar el desagregado de partidas que sustenta su oferta a suma alzada, tal como se muestra de manera referencial en el siguiente ejemplo:

⁵⁸ Para el cálculo del IGV, aplica el redondeo previsto en la Resolución de Superintendencia SUNAT N° 025-2000/SUNAT o norma que la reemplace. En ese sentido, el porcentaje se calcula considerando dos (2) decimales. Para efectos del redondeo i) Si el primer decimal siguiente es inferior a cinco (5), el valor permanecerá igual, suprimiéndose los decimales posteriores y ii) Si el primer decimal siguiente es igual o superior a cinco (5), el valor será incrementado en un centésimo.

MUNICIPALIDAD PROVINCIAL DE PAITA

CONTRATACIÓN DE LA EJECUCIÓN DE OBRA: MEJORAMIENTO DE CALLES Y VEREDAS EN EL A.H. EL TABLAZO, EL TABLAZO SAN FRANCISCO SECTOR 2, PARTE ALTA DE LA CIUDAD DE PAITA, DISTRITO DE PAITA, PROVINCIA DE PAITA, DEPARTAMENTO DE PIURA" C.U.I. N° 2478423

N° ITEM	PARTIDA	UNIDAD	METRADO	PU	SUB TOTAL

1	Total costo directo (A)	
2	Gastos generales	
2.1	Gastos fijos	
2.2	Gastos variables	
	Total gastos generales (B)	
3	Utilidad (C)	
	SUBTOTAL (A+B+C)	
4	IGV ⁵⁹	
5	Monto de la oferta a suma alzada	

Monto total de la oferta	
--------------------------	--

El precio de la oferta [CONSIGNAR LA MONEDA DE LA CONVOCATORIA] incluye todos los tributos, seguros, transporte, inspecciones, pruebas y, de ser el caso, los costos laborales conforme a la legislación vigente, así como cualquier otro concepto que pueda tener incidencia sobre el costo de la obra a ejecutar; excepto la de aquellos postores que gocen de alguna exoneración legal, no incluirán en el precio de su oferta los tributos respectivos.

[CONSIGNAR CIUDAD Y FECHA]

.....
**Firma, Nombres y Apellidos del postor o
Representante legal o común, según corresponda**

Importante

- *En caso que el postor reduzca su oferta, según lo previsto en el artículo 68 del Reglamento, debe presentar nuevamente este Anexo.*
- *El postor que goce de alguna exoneración legal, debe indicar que su oferta no incluye el tributo materia de la exoneración, debiendo incluir el siguiente texto:*
"Mi oferta no incluye [CONSIGNAR EL TRIBUTO MATERIA DE LA EXONERACIÓN]"
- *El análisis de precios unitarios y el detalle de los gastos generales fijos y variables no se presentan en la oferta, sino para el perfeccionamiento del contrato.*

Importante para la Entidad

- *A fin de facilitar la labor del comité de selección, se recomienda publicar conjuntamente con las bases un archivo en Excel del presupuesto de la obra conforme el expediente técnico a fin de*

⁵⁹ Para el cálculo del IGV, aplica el redondeo previsto en la Resolución de Superintendencia SUNAT N° 025-2000/SUNAT o norma que la reemplace. En ese sentido, el porcentaje se calcula considerando dos (2) decimales. Para efectos del redondeo i) Si el primer decimal siguiente es inferior a cinco (5), el valor permanecerá igual, suprimiéndose los decimales posteriores y ii) Si el primer decimal siguiente es igual o superior a cinco (5), el valor será incrementado en un centésimo.

que los postores puedan utilizarlo al momento de elaborar su oferta. En tal caso, consignar lo siguiente:

"Adicionalmente al documento escaneado del presente anexo, el postor puede adjuntar el archivo en Excel del presupuesto de la obra (que fue publicado conjuntamente con las bases), completando la información que sustenta el precio de su oferta. En caso de divergencia prevalece el documento escaneado del precio de la oferta".

- *En caso de procedimientos según relación de ítems, consignar lo siguiente:*

"El postor debe presentar el precio de su oferta en forma independiente, en los ítems que se presente".

- *En caso de contratación de obras por paquete, consignar lo siguiente:*

"El postor debe presentar el precio de su oferta con el detalle de cada obra incluida en el paquete".

- *En caso de contrataciones que conllevan la ejecución de prestaciones accesorias, consignar lo siguiente:*

"El postor debe detallar en el precio de su oferta, el monto correspondiente a la prestación principal y las prestaciones accesorias".

- *Si durante la fase de actos preparatorios, las Entidades advierten que es posible la participación de proveedores que gozan del beneficio de la exoneración del IGV prevista en la Ley N° 27037, Ley de Promoción de la Inversión en la Amazonía, consignar lo siguiente:*

*"La oferta de los postores que presenten la Declaración Jurada de cumplimiento de condiciones para la aplicación de la exoneración del IGV (**Anexo N° 8**), debe encontrarse dentro de los límites del valor referencial sin IGV".*

Incluir las disposiciones, según corresponda. Una vez culminada la elaboración de las bases, las notas que no se incorporen deben ser eliminadas

Importante para la Entidad

Si durante la fase de actos preparatorios, las Entidades advierten que es posible la participación de proveedores que gozan del beneficio de la exoneración del IGV prevista en la Ley N° 27037, Ley de Promoción de la Inversión en la Amazonía, incluir el siguiente anexo:

Esta nota deberá ser eliminada una vez culminada la elaboración de las bases

ANEXO N° 7

DECLARACIÓN JURADA DE CUMPLIMIENTO DE CONDICIONES PARA LA APLICACIÓN DE LA EXONERACIÓN DEL IGV

Señores

COMITÉ DE SELECCIÓN

LICITACIÓN PÚBLICA N° [CONSIGNAR NOMENCLATURA DEL PROCEDIMIENTO]

Presente.-

Mediante el presente el suscrito, postor y/o Representante Legal de [CONSIGNAR EN CASO DE SER PERSONA JURÍDICA], declaro bajo juramento que gozo del beneficio de la exoneración del IGV previsto en la Ley N° 27037, Ley de Promoción de la Inversión en la Amazonía, dado que cumpla con las condiciones siguientes:

- 1.- Que el domicilio fiscal de la empresa⁶⁰ se encuentra ubicada en la Amazonía y coincide con el lugar establecido como sede central (donde tiene su administración y lleva su contabilidad);
- 2.- Que la empresa se encuentra inscrita en las Oficinas Registrales de la Amazonía (exigible en caso de personas jurídicas);
- 3.- Que, al menos el setenta por ciento (70%) de los activos fijos de la empresa se encuentran en la Amazonía; y
- 4.- Que la empresa no ejecuta obras fuera de la Amazonía.

[CONSIGNAR CIUDAD Y FECHA]

.....
Firma, Nombres y Apellidos del postor o Representante legal, según corresponda

Importante

Quando se trate de consorcios, esta declaración jurada será presentada por cada uno de los integrantes del consorcio, salvo que se trate de consorcios con contabilidad independiente, en cuyo caso debe ser suscrita por el representante común, debiendo indicar su condición de consorcio con contabilidad independiente y el número de RUC del consorcio.

⁶⁰ En el artículo 1 del "Reglamento de las Disposiciones Tributarias contenidas en la Ley de Promoción de la Inversión en la Amazonía" se define como "empresa" a las "Personas naturales, sociedades conyugales, sucesiones indivisas y personas consideradas jurídicas por la Ley del Impuesto a la Renta, generadoras de rentas de tercera categoría, ubicadas en la Amazonía. Las sociedades conyugales son aquéllas que ejerzan la opción prevista en el Artículo 16 de la Ley del Impuesto a la Renta."

MUNICIPALIDAD PROVINCIAL DE PAITA

CONTRATACIÓN DE LA EJECUCIÓN DE OBRA: MEJORAMIENTO DE CALLES Y VEREDAS EN EL A.H. EL TABLAZO, EL TABLAZO SAN FRANCISCO SECTOR 2, PARTE ALTA DE LA CIUDAD DE PAITA, DISTRITO DE PAITA, PROVINCIA DE PAITA, DEPARTAMENTO DE PIURA" C.U.I. N° 2478423

Importante para la Entidad

En el caso de procedimientos por relación de ítems cuando la obra se ejecute fuera de la provincia de Lima y Callao y el monto del valor referencial de algún ítem no supere los novecientos mil Soles (S/ 900,000.00) debe considerarse el siguiente anexo:

Esta nota deberá ser eliminada una vez culminada la elaboración de las bases.

ANEXO N° 8

**SOLICITUD DE BONIFICACIÓN DEL DIEZ POR CIENTO (10%) POR OBRAS EJECUTADAS FUERA DE LA PROVINCIA DE LIMA Y CALLAO
(DE SER EL CASO, SOLO PRESENTAR ESTA SOLICITUD EN EL ÍTEM [CONSIGNAR EL N° DEL ÍTEM O ÍTEMS CUYO VALOR REFERENCIAL NO SUPERA LOS NOVECIENTOS MIL SOLES (S/ 900,000.00)])**

Señores

COMITÉ DE SELECCIÓN

LICITACIÓN PÚBLICA N° [CONSIGNAR NOMENCLATURA DEL PROCEDIMIENTO]

Presente.-

Mediante el presente el suscrito, postor y/o Representante Legal de [CONSIGNAR EN CASO DE SER PERSONA JURIDICA], solicito la asignación de la bonificación del diez por ciento (10%) sobre el puntaje total en [CONSIGNAR EL ÍTEM O ÍTEMS, SEGÚN CORRESPONDA, EN LOS QUE SE SOLICITA LA BONIFICACIÓN] debido a que el domicilio de mi representada se encuentra ubicado en la provincia o provincia colindante donde se ejecuta la obra.

[CONSIGNAR CIUDAD Y FECHA]

.....
Firma, Nombres y Apellidos del postor o Representante legal, según corresponda

Importante

- *Para asignar la bonificación, el comité de selección, verifica el domicilio consignado por el postor en el Registro Nacional de Proveedores (RNP).*
- *Para que el postor pueda acceder a la bonificación, debe cumplir con las condiciones establecidas en el literal f) del artículo 50 del Reglamento.*

Importante

Cuando se trate de consorcios, la declaración jurada es la siguiente:

ANEXO N° 8

**SOLICITUD DE BONIFICACIÓN DEL DIEZ POR CIENTO (10%) POR OBRAS EJECUTADAS FUERA DE LA PROVINCIA DE LIMA Y CALLAO
(DE SER EL CASO, SOLO PRESENTAR ESTA SOLICITUD EN EL ÍTEM [CONSIGNAR EL N° DEL ÍTEM O ÍTEMS CUYO VALOR REFERENCIAL NO SUPERA LOS NOVECIENTOS MIL SOLES (\$/ 900,000.00)])**

Señores

COMITÉ DE SELECCIÓN

LICITACIÓN PÚBLICA N° [CONSIGNAR NOMENCLATURA DEL PROCEDIMIENTO]

Presente.-

Mediante el presente el que se suscribe, [.....], representante común del consorcio [CONSIGNAR EL NOMBRE DEL CONSORCIO], solicito la asignación de la bonificación del diez por ciento (10%) sobre el puntaje total en [CONSIGNAR EL ÍTEM O ÍTEMS, SEGÚN CORRESPONDA, EN LOS QUE SE SOLICITA LA BONIFICACIÓN] debido a que los domicilios de todos los integrantes del consorcio se encuentran ubicados en la provincia o provincias colindantes donde se ejecuta la obra.

[CONSIGNAR CIUDAD Y FECHA]

.....
**Firma, Nombres y Apellidos del representante
común del consorcio**

Importante

- *Para asignar la bonificación, el comité de selección, verifica el domicilio consignado de los integrantes del consorcio, en el Registro Nacional de Proveedores (RNP).*
- *Para que un consorcio pueda acceder a la bonificación, cada uno de sus integrantes debe cumplir con las condiciones establecidas en el literal f) del artículo 50 del Reglamento.*

ANEXO N° 9

**DECLARACIÓN JURADA
(NUMERAL 49.4 DEL ARTÍCULO 49 DEL REGLAMENTO)**

Señores

COMITÉ DE SELECCIÓN

LICITACIÓN PÚBLICA N° [CONSIGNAR NOMENCLATURA DEL PROCEDIMIENTO]

Presente.-

Mediante el presente el suscrito, postor y/o Representante Legal de [CONSIGNAR EN CASO DE SER PERSONA JURÍDICA], declaro que la experiencia que acredito de la empresa [CONSIGNAR LA DENOMINACIÓN DE LA PERSONA JURÍDICA] como consecuencia de una reorganización societaria, no se encuentra en el supuesto establecido en el numeral 49.4 del artículo 49 del Reglamento.

[CONSIGNAR CIUDAD Y FECHA]

.....
**Firma, Nombres y Apellidos del postor o
Representante legal, según corresponda**

Importante

A efectos de cautelar la veracidad de esta declaración, el postor puede verificar la información de la Relación de Proveedores Sancionados por el Tribunal de Contrataciones del Estado con Sanción Vigente en <http://portal.osce.gob.pe/rnp/content/relación-de-proveedores-sancionados>.

También le asiste dicha facultad al órgano encargado de las contrataciones o al órgano de la Entidad al que se le haya asignado la función de verificación de la oferta presentada por el postor ganador de la buena pro.

ANEXO N° 10

EXPERIENCIA DEL POSTOR EN LA ESPECIALIDAD

Señores

COMITÉ DE SELECCIÓN

LICITACIÓN PÚBLICA N° [CONSIGNAR NOMENCLATURA DEL PROCEDIMIENTO]

Presente. -

Mediante el presente, el suscrito detalla lo siguiente como EXPERIENCIA EN OBRAS SIMILARES:

Nº	CLIENTE	OBJETO DEL CONTRATO	Nº CONTRATO	FECHA DEL CONTRATO ⁶¹	FECHA DE RECEPCIÓN DE LA OBRA	EXPERIENCIA PROVENIENTE ⁶² DE:	MONEDA	IMPORTE ⁶³	TIPO DE CAMBIO VENTA ⁶⁴	MONTO FACTURADO ACUMULADO ⁶⁵
1										
2										
3										
4										
5										
6										

⁶¹ Se refiere a la fecha de suscripción del contrato.

⁶² Si el titular de la experiencia no es el postor, consignar si dicha experiencia corresponde a la matriz en caso que el postor sea sucursal, o fue transmitida por reorganización societaria, debiendo acompañar la documentación sustentatoria correspondiente. Al respecto, según la Opinión N° 216-2017/DTN “Considerando que la sociedad matriz y la sucursal constituyen la misma persona jurídica, la sucursal puede acreditar como suya la experiencia de su matriz”. Del mismo modo, según lo previsto en la Opinión N° 010-2013/DTN, “... en una operación de reorganización societaria que comprende tanto una fusión como una escisión, la sociedad resultante podrá acreditar como suya la experiencia de la sociedad incorporada o absorbida, que se extingue producto de la fusión; asimismo, si en virtud de la escisión se transfiere un bloque patrimonial consistente en una línea de negocio completa, la sociedad resultante podrá acreditar como suya la experiencia de la sociedad escindida, correspondiente a la línea de negocio transmitida. De esta manera, la sociedad resultante podrá emplear la experiencia transmitida, como consecuencia de la reorganización societaria antes descrita, en los futuros procesos de selección en los que participe”.

⁶³ Se refiere al monto del contrato ejecutado incluido adicionales y reducciones, de ser el caso.

⁶⁴ El tipo de cambio venta debe corresponder al publicado por la SBS correspondiente a la fecha de suscripción del contrato.

⁶⁵ Consignar en la moneda establecida para el valor referencial.

[CONSIGNAR NOMBRE DE LA ENTIDAD]
[CONSIGNAR NOMENCLATURA DEL PROCEDIMIENTO]

Nº	CLIENTE	OBJETO DEL CONTRATO	Nº CONTRATO	FECHA DEL CONTRATO ⁶¹	FECHA DE RECEPCIÓN DE LA OBRA	EXPERIENCIA PROVENIENTE ⁶² DE:	MONEDA	IMPORTE ⁶³	TIPO DE CAMBIO VENTA ⁶⁴	MONTO FACTURADO ACUMULADO ⁶⁵
7										
8										
9										
10										
TOTAL										

[CONSIGNAR CIUDAD Y FECHA]

.....
Firma, Nombres y Apellidos del postor o
Representante legal o común, según corresponda

Nota para la Entidad

En el caso de procedimientos por relación de ítems cuando el monto del valor referencial de algún ítem corresponda a una Adjudicación Simplificada, se incluye el siguiente anexo:

Esta nota deberá ser eliminada una vez culminada la elaboración de las bases

ANEXO N° 11

**SOLICITUD DE BONIFICACIÓN DEL CINCO POR CIENTO (5%) POR TENER LA CONDICIÓN DE MICRO Y PEQUEÑA EMPRESA
ITEM [CONSIGNAR EL N° DEL ÍTEM O ÍTEMS CUYO VALOR REFERENCIAL CORRESPONDE A UNA AS]**

Señores

COMITÉ DE SELECCIÓN

LICITACIÓN PÚBLICA N° [CONSIGNAR NOMENCLATURA DEL PROCEDIMIENTO]

Presente.-

Mediante el presente el suscrito, postor y/o Representante legal de [CONSIGNAR EN CASO DE SER PERSONA JURÍDICA], solicito la asignación de la bonificación del cinco por ciento (5%) sobre el puntaje total obtenido, debido a que mi representada cuenta con la condición de micro y pequeña empresa.

[CONSIGNAR CIUDAD Y FECHA]

.....
Firma, Nombres y Apellidos del postor o Representante legal o común, según corresponda

Importante

- Para asignar la bonificación, el comité de selección, según corresponda, verifica la página web del Ministerio de Trabajo y Promoción del Empleo en la sección consulta de empresas acreditadas en el REMYPE en el link <http://www2.trabajo.gob.pe/servicios-en-linea-2-2/>.
- Para que un consorcio pueda acceder a la bonificación, cada uno de sus integrantes debe cumplir con la condición de micro y pequeña empresa.

ANEXO Nº 12

**AUTORIZACIÓN DE NOTIFICACIÓN DE LA DECISIÓN DE LA ENTIDAD SOBRE LA
SOLICITUD DE AMPLIACIÓN DE PLAZO MEDIANTE MEDIOS ELECTRÓNICOS DE
COMUNICACIÓN**

(DOCUMENTO A PRESENTAR EN EL PERFECCIONAMIENTO DEL CONTRATO)

Señores

COMITÉ DE SELECCIÓN

LICITACIÓN PÚBLICA Nº [CONSIGNAR NOMENCLATURA DEL PROCEDIMIENTO]

Presente.-

El que se suscribe, [.....], postor adjudicado y/o Representante Legal de [CONSIGNAR EN CASO DE SER PERSONA JURÍDICA], identificado con [CONSIGNAR TIPO DE DOCUMENTO DE IDENTIDAD] Nº [CONSIGNAR NÚMERO DE DOCUMENTO DE IDENTIDAD], autorizo que durante la ejecución del contrato se me notifique al correo electrónico [INDICAR EL CORREO ELECTRÓNICO] lo siguiente:

- ✓ Notificación de la decisión de la Entidad respecto a la solicitud de ampliación de plazo.

[CONSIGNAR CIUDAD Y FECHA]

.....
**Firma, Nombres y Apellidos del postor o
Representante legal o común, según
corresponda**

Importante

La notificación de la decisión de la Entidad respecto a la solicitud de ampliación de plazo se efectúa por medios electrónicos de comunicación, siempre que se cuente con la autorización correspondiente y sea posible obtener un acuse de recibo a través del mecanismo utilizado.