

BASES ESTÁNDAR DE ADJUDICACIÓN SIMPLIFICADA PARA LA CONTRATACIÓN DEL SERVICIO DE CONSULTORÍA DE OBRA

Aprobado mediante Directiva N° 001-2019-OSCE/CD



SUB DIRECCIÓN DE NORMATIVIDAD – DIRECCIÓN TÉCNICO NORMATIVA
ORGANISMO SUPERVISOR DE LAS CONTRATACIONES DEL ESTADO - OSCE

SIMBOLOGÍA UTILIZADA:

| N° | Símbolo | Descripción |
|----|--|--|
| 1 | [ABC] / [.....] | La información solicitada dentro de los corchetes sombreados debe ser completada por la Entidad durante la elaboración de las bases. |
| 2 | [ABC] / [.....] | Es una indicación, o información que deberá ser completada por la Entidad con posterioridad al otorgamiento de la buena pro para el caso específico de la elaboración de la PROFORMA DEL CONTRATO; o por los proveedores, en el caso de los ANEXOS de la oferta. |
| 3 | <div>Importante</div> <div>• Abc</div> | Se refiere a consideraciones importantes a tener en cuenta por el órgano encargado de las contrataciones o comité de selección, según corresponda y por los proveedores. |
| 4 | <div>Advertencia</div> <div>• Abc</div> | Se refiere a advertencias a tener en cuenta por el órgano encargado de las contrataciones o comité de selección, según corresponda y por los proveedores. |
| 5 | <div>Importante para la Entidad</div> <div>• Xyz</div> | Se refiere a consideraciones importantes a tener en cuenta por el órgano encargado de las contrataciones o comité de selección, según corresponda y deben ser eliminadas una vez culminada la elaboración de las bases. |

CARACTERÍSTICAS DEL DOCUMENTO:

Las bases estándar deben ser elaboradas en formato WORD, y deben tener las siguientes características:

| N° | Características | Parámetros |
|----|------------------|---|
| 1 | Márgenes | Superior : 2.5 cm Inferior: 2.5 cm Izquierda: 2.5 cm Derecha: 2.5 cm |
| 2 | Fuente | Arial |
| 3 | Estilo de Fuente | Normal: Para el contenido en general Cursiva: Para el encabezado y pie de página Para las Consideraciones importantes (Ítem 3 del cuadro anterior) |
| 4 | Color de Fuente | Automático: Para el contenido en general Azul : Para las Consideraciones importantes (Ítem 3 del cuadro anterior) |
| 5 | Tamaño de Letra | 16 : Para las dos primeras hojas de las Secciones General y Específica 11 : Para el nombre de los Capítulos. 10 : Para el cuerpo del documento en general 9 : Para el encabezado y pie de página Para el contenido de los cuadros, pudiendo variar, según la necesidad 8 : Para las Notas al pie |
| 6 | Alineación | Justificada: Para el contenido en general y notas al pie. Centrada : Para la primera página, los títulos de las Secciones y nombres de los Capítulos) |
| 7 | Interlineado | Sencillo |
| 8 | Espaciado | Anterior : 0 Posterior : 0 |
| 9 | Subrayado | Para los nombres de las Secciones y para resaltar o hacer hincapié en algún concepto |

INSTRUCCIONES DE USO:

- Una vez registrada la información solicitada dentro de los corchetes sombreados en gris, el texto deberá quedar en letra tamaño 10, con estilo normal, sin formato de negrita y sin sombreado.
- La nota **IMPORTANTE** no puede ser modificada ni eliminada en la Sección General. En el caso de la Sección Específica debe seguirse la instrucción que se indica en dicha nota.

BASES ESTÁNDAR DE ADJUDICACIÓN SIMPLIFICADA PARA LA CONTRATACIÓN DEL SERVICIO DE CONSULTORÍA DE OBRA¹

ADJUDICACIÓN SIMPLIFICADA N°

AS-SM-29-2024-MPC/CS-1

PRIMERA CONVOCATORIA

CONTRATACIÓN DEL SERVICIO DE CONSULTORÍA DE OBRA

SUPERVISION DE LA OBRA: CREACION DEL PUENTE EN EL CANAL SAN MIGUEL DEL AAHH VILLA EL CARMEN, SECTOR I DEL DISTRITO DE SAN VICENTE DE CAÑETE - PROVINCIA DE CAÑETE - DEPARTAMENTO DE LIMA, CON CUI N° 2494352

¹ Estas Bases se utilizarán para la contratación del servicio de consultoría de obra. Para tal efecto, se deberá tener en cuenta la siguiente definición:

Consultoría de obra: Servicios profesionales altamente calificados consistente en la elaboración del expediente técnico de obras, en la supervisión de la elaboración del expediente técnico de obra o en la supervisión de obras.

DEBER DE COLABORACIÓN

La Entidad y todo proveedor que se someta a las presentes Bases, sea como participante, postor y/o contratista, deben conducir su actuación conforme a los principios previstos en la Ley de Contrataciones del Estado.

En este contexto, se encuentran obligados a prestar su colaboración al OSCE y a la Secretaría Técnica de la Comisión de Defensa de la Libre Competencia del INDECOPI, en todo momento según corresponda a sus competencias, a fin de comunicar presuntos casos de fraude, colusión y corrupción por parte de los funcionarios y servidores de la Entidad, así como los proveedores y demás actores que participan en el proceso de contratación.

De igual forma, deben poner en conocimiento del OSCE y a la Secretaría Técnica de la Comisión de Defensa de la Libre Competencia del INDECOPI los indicios de conductas anticompetitivas que se presenten durante el proceso de contratación, en los términos del Decreto Legislativo N° 1034, "Ley de Represión de Conductas Anticompetitivas", o norma que la sustituya, así como las demás normas de la materia.

La Entidad y todo proveedor que se someta a las presentes Bases, sea como participante, postor y/o contratista del proceso de contratación deben permitir al OSCE o a la Secretaría Técnica de la Comisión de Defensa de la Libre Competencia del INDECOPI el acceso a la información referida a las contrataciones del Estado que sea requerida, prestar testimonio o absolución de posiciones que se requieran, entre otras formas de colaboración.

SECCIÓN GENERAL

DISPOSICIONES COMUNES DEL PROCEDIMIENTO DE SELECCIÓN

(ESTA SECCIÓN NO DEBE SER MODIFICADA EN NINGÚN EXTREMO, BAJO SANCIÓN DE NULIDAD)

CAPÍTULO I ETAPAS DEL PROCEDIMIENTO DE SELECCIÓN

1.1. REFERENCIAS

Cuando en el presente documento se mencione la palabra Ley, se entiende que se está haciendo referencia a la Ley N° 30225, Ley de Contrataciones del Estado, y cuando se mencione la palabra Reglamento, se entiende que se está haciendo referencia al Reglamento de la Ley de Contrataciones del Estado aprobado por Decreto Supremo N° 344-2018-EF.

Las referidas normas incluyen sus respectivas modificaciones, de ser el caso.

1.2. CONVOCATORIA

Se realiza a través de su publicación en el SEACE de conformidad con lo señalado en el artículo 54 del Reglamento, en la fecha señalada en el calendario del procedimiento de selección, debiendo adjuntar las bases y resumen ejecutivo.

1.3. REGISTRO DE PARTICIPANTES

El registro de participantes se realiza conforme al artículo 55 del Reglamento. En el caso de un consorcio, basta que se registre uno (1) de sus integrantes.

Importante

- *Para registrarse como participante en un procedimiento de selección convocado por las Entidades del Estado Peruano, es necesario que los proveedores cuenten con inscripción vigente y estar habilitados ante el Registro Nacional de Proveedores (RNP) que administra el Organismo Supervisor de las Contrataciones del Estado (OSCE). Para obtener mayor información, se puede ingresar a la siguiente dirección electrónica: www.rnp.gob.pe.*
- *Los proveedores que deseen registrar su participación deben ingresar al SEACE utilizando su Certificado SEACE (usuario y contraseña). Asimismo, deben observar las instrucciones señaladas en el documento de orientación "Guía para el registro de participantes electrónico" publicado en <https://www2.seace.gob.pe/>.*
- *En caso los proveedores no cuenten con inscripción vigente en el RNP y/o se encuentren inhabilitados o suspendidos para ser participantes, postores y/o contratistas, el SEACE restringirá su registro, quedando a potestad de estos intentar nuevamente registrar su participación en el procedimiento de selección en cualquier otro momento, dentro del plazo establecido para dicha etapa, siempre que haya obtenido la vigencia de su inscripción o quedado sin efecto la sanción que le impuso el Tribunal de Contrataciones del Estado.*

1.4. FORMULACIÓN DE CONSULTAS Y OBSERVACIONES A LAS BASES

La formulación de consultas y observaciones a las bases se efectúa de conformidad con lo establecido en los numerales 72.1 y 72.2 del artículo 72 del Reglamento, así como el literal a) del artículo 89 del Reglamento.

Importante

No pueden formularse consultas ni observaciones respecto del contenido de una ficha de homologación aprobada. Las consultas y observaciones que se formulen sobre el particular, se tienen como no presentadas.

1.5. ABSOLUCIÓN DE CONSULTAS, OBSERVACIONES E INTEGRACIÓN DE BASES

La absolución de consultas, observaciones e integración de las bases se realizan conforme a las disposiciones previstas en el numeral 72.4 del artículo 72 y el literal a) del artículo 89 del Reglamento.

Importante

- *No se absolverán consultas y observaciones a las bases que se presenten en forma física.*
- *Cuando exista divergencia entre lo indicado en el pliego de absolución de consultas y observaciones y la integración de bases, prevalece lo absuelto en el referido pliego; sin perjuicio, del deslinde de responsabilidades correspondiente.*

1.6. FORMA DE PRESENTACIÓN DE OFERTAS

Las ofertas se presentan conforme lo establecido en el artículo 59 y en el artículo 90 del Reglamento.

Las declaraciones juradas, formatos o formularios previstos en las bases que conforman la oferta deben estar debidamente firmados por el postor (firma manuscrita o digital, según la Ley N° 27269, Ley de Firmas y Certificados Digitales²). Los demás documentos deben ser visados por el postor. En el caso de persona jurídica, por su representante legal, apoderado o mandatario designado para dicho fin y, en el caso de persona natural, por este o su apoderado. No se acepta el pegado de la imagen de una firma o visto. Las ofertas se presentan foliadas.

Importante

- *Los formularios electrónicos que se encuentran en el SEACE y que los proveedores deben llenar para presentar sus ofertas, tienen carácter de declaración jurada.*
- *En caso la información contenida en los documentos escaneados que conforman la oferta no coincida con lo declarado a través del SEACE, prevalece la información declarada en los documentos escaneados.*
- *No se tomará en cuenta las ofertas que se presenten en físico a la Entidad.*

1.7. PRESENTACIÓN Y APERTURA DE OFERTAS

El participante presentará su oferta de manera electrónica a través del SEACE, desde las 00:01 horas hasta las 23:59 horas del día establecido para el efecto en el cronograma del procedimiento; adjuntando el archivo digitalizado que contenga los documentos que conforman la oferta de acuerdo a lo requerido en las bases.

El participante debe verificar antes de su envío, bajo su responsabilidad, que el archivo pueda ser descargado y su contenido sea legible.

Importante

Los integrantes de un consorcio no pueden presentar ofertas individuales ni conformar más de un consorcio en un procedimiento de selección, o en un determinado ítem cuando se trate de procedimientos de selección según relación de ítems.

² Para mayor información sobre la normativa de firmas y certificados digitales ingresar a: <https://www.indecopi.gob.pe/web/firmas-digitales/firmar-y-certificados-digitales>

En la apertura electrónica de la oferta técnica, el órgano encargado de las contrataciones o el comité de selección, según corresponda, verifica la presentación de lo exigido en la sección específica de las bases de conformidad con el numeral 81.2 del artículo 81 del Reglamento y determina si las ofertas responden a las características y/o requisitos y condiciones de los Términos de Referencia, detallados en la sección específica de las bases. De no cumplir con lo requerido, la oferta se considera no admitida.

1.8. CALIFICACIÓN Y EVALUACIÓN DE LAS OFERTAS

La calificación y evaluación de los postores se realiza conforme los requisitos de calificación y factores de evaluación que se indican en la sección específica de las bases.

La evaluación técnica y económica se realiza sobre la base de:

Oferta técnica : 100 puntos
Oferta económica : 100 puntos

1.8.1 CALIFICACIÓN DE LAS OFERTAS TÉCNICAS

La calificación de las ofertas técnicas se realiza conforme a lo establecido en el numeral 82.1 del artículo 82 del Reglamento.

1.8.2 EVALUACIÓN DE LAS OFERTAS TÉCNICAS

La evaluación de las ofertas técnicas se realiza conforme a lo establecido en los numerales 82.2 y 82.3 del artículo 82 del Reglamento.

1.8.3 APERTURA Y EVALUACIÓN DE OFERTAS ECONÓMICAS

El órgano encargado de las contrataciones o el comité de selección, según corresponda, evalúa las ofertas económicas y determina el puntaje total de las ofertas conforme a lo dispuesto en el artículo 83 del Reglamento así como los coeficientes de ponderación previstos en la sección específica de las bases.

Importante

En el caso de contratación de consultorías de obras a ser prestadas fuera de la provincia de Lima y Callao, cuyo valor referencial no supere los doscientos mil Soles (S/200,000.00), a solicitud del postor se asigna una bonificación equivalente al diez por ciento (10%) sobre el puntaje total obtenido por los postores con domicilio en la provincia donde prestará el servicio, o en las provincias colindantes, sean o no pertenecientes al mismo departamento o región. El domicilio es el consignado en la constancia de inscripción ante el RNP³. Lo mismo aplica en el caso de procedimientos de selección por relación de ítems, cuando algún ítem no supera el monto señalado anteriormente.

1.9. SUBSANACIÓN DE LAS OFERTAS

La subsanación de las ofertas se sujeta a lo establecido en el artículo 60 del Reglamento. El plazo que se otorgue para la subsanación no puede ser inferior a un (1) día hábil.

La solicitud de subsanación se realiza de manera electrónica a través del SEACE y será remitida al correo electrónico consignado por el postor al momento de realizar su inscripción en el RNP, siendo su responsabilidad el permanente seguimiento de las notificaciones a dicho

³ La constancia de inscripción electrónica se visualizará en el portal web del Registro Nacional de Proveedores: www.mpp.gob.pe

correo. La notificación de la solicitud se entiende efectuada el día de su envío al correo electrónico.

La presentación de las subsanaciones se realiza a través del SEACE. No se tomará en cuenta la subsanación que se presente en físico a la Entidad.

1.10. OTORGAMIENTO DE LA BUENA PRO

La buena pro se otorga luego de la evaluación correspondiente según lo indicado en el numeral 1.8.3 de la presente sección.

Previo al otorgamiento de la buena pro, el órgano encargado de las contrataciones o el comité de selección, según corresponda, aplica lo dispuesto en el artículo 68 del Reglamento, sobre el rechazo de las ofertas, de ser el caso.

En el supuesto de que dos (2) o más ofertas empaten, el otorgamiento de la buena pro se efectúa siguiendo estrictamente el orden señalado en el numeral 91.2 del artículo 91 del Reglamento.

El desempate mediante sorteo se realiza de manera electrónica a través del SEACE.

Definida la oferta ganadora, el órgano encargado de las contrataciones o el comité de selección, según corresponda, otorga la buena pro, mediante su publicación en el SEACE, incluyendo el cuadro comparativo y las actas debidamente motivadas de los resultados de la admisión, no admisión, calificación, descalificación, evaluación, rechazo y el otorgamiento de la buena pro.

1.11. CONSENTIMIENTO DE LA BUENA PRO

Cuando se hayan presentado dos (2) o más ofertas, el consentimiento de la buena pro se produce a los cinco (5) días hábiles siguientes de la notificación de su otorgamiento, sin que los postores hayan ejercido el derecho de interponer el recurso de apelación.

En caso que se haya presentado una sola oferta, el consentimiento de la buena pro se produce el mismo día de la notificación de su otorgamiento.

El consentimiento del otorgamiento de la buena pro se publica en el SEACE al día hábil siguiente de producido.

Importante

Una vez consentido el otorgamiento de la buena pro, el órgano encargado de las contrataciones o el órgano de la Entidad al que se haya asignado tal función realiza la verificación de la oferta presentada por el postor ganador de la buena pro conforme lo establecido en el numeral 64.6 del artículo 64 del Reglamento.

CAPÍTULO II

SOLUCIÓN DE CONTROVERSIAS DURANTE EL PROCEDIMIENTO DE SELECCIÓN

2.1. RECURSO DE APELACIÓN

A través del recurso de apelación se pueden impugnar los actos dictados durante el desarrollo del procedimiento de selección hasta antes del perfeccionamiento del contrato.

El recurso de apelación se presenta ante la Entidad convocante, y es conocido y resuelto por su Titular, cuando el valor referencial sea igual o menor a cincuenta (50) UIT. Cuando el valor referencial sea mayor a dicho monto, el recurso de apelación se presenta ante y es resuelto por el Tribunal de Contrataciones del Estado.

En los procedimientos de selección según relación de ítems, el valor referencial total del procedimiento determina ante quién se presenta el recurso de apelación.

Los actos que declaren la nulidad de oficio, la cancelación del procedimiento de selección y otros actos emitidos por el Titular de la Entidad que afecten la continuidad de este, se impugnan ante el Tribunal de Contrataciones del Estado.

Importante

- *Una vez otorgada la buena pro, el órgano encargado de las contrataciones o el comité de selección, según corresponda, está en la obligación de permitir el acceso de los participantes y postores al expediente de contratación, salvo la información calificada como secreta, confidencial o reservada por la normativa de la materia, a más tardar dentro del día siguiente de haberse solicitado por escrito.*
- *A efectos de recoger la información de su interés, los postores pueden valerse de distintos medios, tales como: (i) la lectura y/o toma de apuntes, (ii) la captura y almacenamiento de imágenes, e incluso (iii) pueden solicitar copia de la documentación obrante en el expediente, siendo que, en este último caso, la Entidad deberá entregar dicha documentación en el menor tiempo posible, previo pago por tal concepto.*
- *El recurso de apelación se presenta ante la Mesa de Partes del Tribunal o ante las oficinas desconcentradas del OSCE o en la Unidad de Trámite Documentario de la Entidad, según corresponda.*

2.2. PLAZOS DE INTERPOSICIÓN DEL RECURSO DE APELACIÓN

La apelación contra el otorgamiento de la buena pro o contra los actos dictados con anterioridad a ella se interpone dentro de los cinco (5) días hábiles siguientes de haberse notificado el otorgamiento de la buena pro.

La apelación contra los actos dictados con posterioridad al otorgamiento de la buena pro, contra la declaración de nulidad, cancelación y declaratoria de desierto del procedimiento, se interpone dentro de los cinco (5) días hábiles siguientes de haberse tomado conocimiento del acto que se desea impugnar.

CAPÍTULO III DEL CONTRATO

3.1. PERFECCIONAMIENTO DEL CONTRATO

Los plazos y el procedimiento para perfeccionar el contrato se realiza conforme a lo indicado en el artículo 141 del Reglamento.

Para perfeccionar el contrato, el postor ganador de la buena pro debe presentar los documentos señalados en el artículo 139 del Reglamento y los previstos en la sección específica de las bases.

3.2. GARANTÍAS

Las garantías que deben otorgar los postores y/o contratistas, según corresponda, son las de fiel cumplimiento del contrato y por los adelantos.

3.2.1. GARANTÍA DE FIEL CUMPLIMIENTO

Como requisito indispensable para perfeccionar el contrato, el postor ganador debe entregar a la Entidad la garantía de fiel cumplimiento del mismo por una suma equivalente al diez por ciento (10%) del monto del contrato original. Esta se mantiene vigente hasta el consentimiento de la liquidación final.

3.2.2. GARANTÍA DE FIEL CUMPLIMIENTO POR PRESTACIONES ACCESORIAS

En las contrataciones que conllevan la ejecución de prestaciones accesorias, tales como mantenimiento, reparación o actividades afines, se otorga una garantía adicional por una suma equivalente al diez por ciento (10%) del monto del contrato de la prestación accesorio, la misma que debe ser renovada periódicamente hasta el cumplimiento total de las obligaciones garantizadas.

Importante

En los contratos de consultorías de obras que celebren las Entidades con las micro y pequeñas empresas, estas últimas pueden otorgar como garantía de fiel cumplimiento el diez por ciento (10%) del monto del contrato, porcentaje que es retenido por la Entidad durante la primera mitad del número total de pagos a realizarse, de forma prorrateada en cada pago, con cargo a ser devuelto a la finalización del mismo, conforme lo establecen los numerales 149.4 y 149.5 del artículo 149 del Reglamento y numeral 151.2 del artículo 151 del Reglamento.

3.2.3. GARANTÍA POR ADELANTO

En caso se haya previsto en la sección específica de las bases la entrega de adelantos, el contratista debe presentar una garantía emitida por idéntico monto conforme a lo estipulado en el artículo 153 del Reglamento.

3.3. REQUISITOS DE LAS GARANTÍAS

Las garantías que se presenten deben ser incondicionales, solidarias, irrevocables y de realización automática en el país, al solo requerimiento de la Entidad. Asimismo, deben ser emitidas por empresas que se encuentren bajo la supervisión directa de la Superintendencia de Banca, Seguros y Administradoras Privadas de Fondos de Pensiones y que cuenten con clasificación de riesgo B o superior. Asimismo, deben estar autorizadas para emitir garantías; o

estar consideradas en la última lista de bancos extranjeros de primera categoría que periódicamente publica el Banco Central de Reserva del Perú.

Importante

Corresponde a la Entidad verificar que las garantías presentadas por el postor ganador de la buena pro y/o contratista cumplan con los requisitos y condiciones necesarios para su aceptación y eventual ejecución; sin perjuicio de la determinación de las responsabilidades funcionales que correspondan.

Advertencia

Los funcionarios de las Entidades no deben aceptar garantías emitidas bajo condiciones distintas a las establecidas en el presente numeral, debiendo tener en cuenta lo siguiente:

1. La clasificadora de riesgo que asigna la clasificación a la empresa que emite la garantía debe encontrarse listada en el portal web de la SBS (<http://www.sbs.gob.pe/sistema-financiero/clasificadoras-de-riesgo>).

2. Se debe identificar en la página web de la clasificadora de riesgo respectiva, cuál es la clasificación vigente de la empresa que emite la garantía, considerando la vigencia a la fecha de emisión de la garantía.

3. Para fines de lo establecido en el artículo 148 del Reglamento, la clasificación de riesgo B, incluye las clasificaciones B+ y B.

4. Si la empresa que otorga la garantía cuenta con más de una clasificación de riesgo emitida por distintas empresas listadas en el portal web de la SBS, bastará que en una de ellas cumpla con la clasificación mínima establecida en el Reglamento.

En caso exista alguna duda sobre la clasificación de riesgo asignada a la empresa emisora de la garantía, se deberá consultar a la clasificadora de riesgos respectiva.

De otro lado, además de cumplir con el requisito referido a la clasificación de riesgo, a efectos de verificar si la empresa emisora se encuentra autorizada por la SBS para emitir garantías, debe revisarse el portal web de dicha Entidad (<http://www.sbs.gob.pe/sistema-financiero/relacion-de-empresas-que-se-encuentran-autorizadas-a-emitir-cartas-fianza>).

Los funcionarios competentes deben verificar la autenticidad de la garantía a través de los mecanismos establecidos (consulta web, teléfono u otros) por la empresa emisora.

3.4. EJECUCIÓN DE GARANTÍAS

La Entidad puede solicitar la ejecución de las garantías conforme a los supuestos contemplados en el artículo 155 del Reglamento.

3.5. ADELANTOS

La Entidad puede entregar adelantos directos al contratista, los que en ningún caso exceden en conjunto del treinta por ciento (30%) del monto del contrato original, siempre que ello haya sido previsto en la sección específica de las bases.

3.6. PENALIDADES

3.6.1. PENALIDAD POR MORA EN LA EJECUCIÓN DE LA PRESTACIÓN

En caso de retraso injustificado del contratista en la ejecución de las prestaciones objeto del contrato, la Entidad le aplica automáticamente una penalidad por mora por cada día de atraso, de conformidad con el artículo 162 del Reglamento.

3.6.2. OTRAS PENALIDADES

La Entidad puede establecer penalidades distintas a la mencionada en el numeral precedente, según lo previsto en el artículo 163 del Reglamento y lo indicado en la sección específica de las bases.

Estos dos tipos de penalidades se calculan en forma independiente y pueden alcanzar cada una un monto máximo equivalente al diez por ciento (10%) del monto del contrato vigente, o de ser el caso, del ítem que debió ejecutarse.

3.7. PAGOS

El pago se realiza después de ejecutada la respectiva prestación, pudiendo contemplarse pagos a cuenta, según la forma establecida en la sección específica de las bases o en el contrato.

La Entidad paga las contraprestaciones pactadas a favor del contratista dentro de los diez (10) días calendario siguientes de otorgada la conformidad de los servicios, siempre que se verifiquen las condiciones establecidas en el contrato para ello, bajo responsabilidad del funcionario competente.

La conformidad se emite en un plazo máximo de quince (15) días, bajo responsabilidad del funcionario que debe emitir la conformidad.

En el caso que se haya suscrito contrato con un consorcio, el pago se realizará de acuerdo a lo que se indique en el contrato de consorcio.

Advertencia

En caso de retraso en los pagos a cuenta o pago final por parte de la Entidad, salvo que se deba a caso fortuito o fuerza mayor, esta reconoce al contratista los intereses legales correspondientes, de conformidad con el artículo 39 de la Ley y 171 del Reglamento, debiendo repetir contra los responsables de la demora injustificada.

3.8. INCUMPLIMIENTO DEL CONTRATO

Las causales para la resolución del contrato, serán aplicadas de conformidad con el artículo 36 de la Ley y 164 del Reglamento.

3.9. DISPOSICIONES FINALES

Todos los demás aspectos del presente procedimiento no contemplados en las bases se regirán supletoriamente por la Ley y su Reglamento, así como por las disposiciones legales vigentes.

SECCIÓN ESPECÍFICA

CONDICIONES ESPECIALES DEL PROCEDIMIENTO DE SELECCIÓN

(EN ESTA SECCIÓN LA ENTIDAD DEBERÁ COMPLETAR LA INFORMACIÓN EXIGIDA, DE ACUERDO A LAS INSTRUCCIONES INDICADAS)

CAPÍTULO I GENERALIDADES

1.1. ENTIDAD CONVOCANTE

Nombre : MUNICIPALIDAD PROVINCIAL DE CAÑETE
RUC N° : 20154440373
Domicilio legal : JR BOLOGNESI 250 – SAN VICENTE DE CAÑETE – CAÑETE - LIMA
Teléfono: : 581-2387
Correo electrónico: : econtrataciones@municanete.gob.pe

1.2. OBJETO DE LA CONVOCATORIA

El presente procedimiento de selección tiene por objeto la contratación de la **SUPERVISION DE LA OBRA: CREACION DEL PUENTE EN EL CANAL SAN MIGUEL DEL AAHH VILLA EL CARMEN, SECTOR I DEL DISTRITO DE SAN VICENTE DE CAÑETE - PROVINCIA DE CAÑETE - DEPARTAMENTO DE LIMA, CON CUI N° 2494352.**

1.3. VALOR REFERENCIAL⁴

El valor referencial asciende a **S/ 45,120.64 (Cuarenta y Cinco Mil Ciento Veinte con 64/100 Soles)**, incluidos los impuestos de Ley y cualquier otro concepto que incida en el costo total del servicio de consultoría de obra. El valor referencial ha sido calculado al mes de mayo del 2024.

| Valor Referencial (VR) | Límites ⁵ | |
|--|---|--|
| | Inferior | Superior |
| S/ 45,120.64 (Cuarenta y Cinco Mil Ciento Veinte con 64/100 Soles) | S/ 40,608.58 (Cuarenta Mil Seiscientos Ocho con 58/100 Soles) | S/ 49,632.70 (Cuarenta y Nueve Mil Seiscientos Treinta y Dos con 70/100 Soles) |

Importante

Las ofertas económicas no pueden exceder los límites del valor referencial de conformidad con el numeral 28.2 del artículo 28 de la Ley.

1.4. EXPEDIENTE DE CONTRATACIÓN

El expediente de contratación fue aprobado mediante F02 AS29-2024-MPC/OGAF el 02/10/2024.

1.5. FUENTE DE FINANCIAMIENTO

RECURSOS DETERMINADOS

⁴ El monto del valor referencial indicado en esta sección de las bases no debe diferir del monto del valor referencial consignado en la ficha del procedimiento en el SEACE. No obstante, de existir contradicción entre estos montos, primará el monto del valor referencial indicado en las bases aprobadas.

⁵ De acuerdo a lo señalado en el artículo 48 del Reglamento, estos límites se calculan considerando dos (2) decimales. Para ello, si el límite inferior tiene más de dos decimales, se aumenta en un dígito el valor del segundo decimal; en el caso del límite superior, se considera el valor del segundo decimal sin efectuar el redondeo.

Importante

La fuente de financiamiento debe corresponder a aquella prevista en la Ley de Equilibrio Financiero del Presupuesto del Sector Público del año fiscal en el cual se convoca el procedimiento de selección.

1.6. SISTEMA DE CONTRATACIÓN

El presente procedimiento se rige por el sistema de ESQUEMA MIXTO (TARIFA y SUMA ALZADA), de acuerdo con lo establecido en el expediente de contratación respectivo.

Importante

En el caso de supervisión de obras, cuando se haya previsto que las actividades comprenden la liquidación del contrato de obra, la supervisión se rige bajo el sistema de tarifas mientras que la liquidación se rige bajo el sistema a suma alzada.

1.7. ALCANCES DEL REQUERIMIENTO

El alcance de la prestación está definido en el Capítulo III de la presente sección de las bases.

1.8. PLAZO DE PRESTACIÓN DEL SERVICIO DE CONSULTORÍA DE OBRA

El plazo de la prestación del servicio según las condiciones establecidas en los Artículos 142, 144 del Reglamento de la Ley de Contrataciones del Estado. La prestación de la **SUPERVISION DE LA OBRA: CREACION DEL PUENTE EN EL CANAL SAN MIGUEL DEL AAHH VILLA EL CARMEN, SECTOR I DEL DISTRITO DE SAN VICENTE DE CAÑETE - PROVINCIA DE CAÑETE - DEPARTAMENTO DE LIMA, CON CUI N° 2494352**, comprende las labores de supervisión efectiva de la obra hasta la liquidación de la misma.

La prestación de los servicios de supervisión tendrá una duración de 90 días calendario, divididos de la siguiente manera: 60 días para la supervisión efectiva de la ejecución de la obra y 30 días para la Liquidación de la obra, su responsabilidad contractual será desde el inicio de obra, hasta la liquidación de la misma:

| | |
|----------------------------------|---------------------------|
| Supervisión de ejecución de obra | 60 días calendario |
| Liquidación de Obra | Hasta 30 días calendario |
| TOTAL | 90 días Calendario |

Los costos de supervisión de la ejecución y recepción de obra, están inmersos dentro del costo de la supervisión de la obra y en ningún caso genera ampliación presupuestal por esta etapa.

Importante

En el caso de supervisión de obras, el plazo inicial del contrato debe estar vinculado al del contrato de la obra a ejecutar y comprender hasta la liquidación de la obra, de conformidad con el artículo 10 de la Ley.

1.9. COSTO DE REPRODUCCIÓN Y ENTREGA DE BASES

Los participantes registrados tienen el derecho de recabar un ejemplar de las bases, para cuyo efecto deben cancelar el monto de S/ 5.00 (Cinco con 00/100 Soles) en Caja de la Entidad en el horario de 08:00 a 17:00 horas.

Importante

El costo de entrega de un ejemplar de las bases no puede exceder el costo de su reproducción.

1.10. BASE LEGAL

- Ley del Presupuesto del Sector Público para el año fiscal 2024.
- Ley de Equilibrio Financiero del Presupuesto del Sector Público del año fiscal 2024.
- Ley del Endeudamiento del Sector Público para el año fiscal 2024.
- Decreto Supremo N° 011-79-VC Reglamentario del Régimen de fórmulas polinómicas.
- Ley N° 38411 – Ley General del Sistema Nacional del Presupuesto.
- Ley N° 30225 – Ley de Contrataciones del Estado, en adelante la Ley y todas sus modificaciones vigentes.
- D.S. N° 344-2018-EF, que aprueba el Reglamento de la Ley de Contrataciones, en adelante el Reglamento y todas sus modificaciones vigentes.
- Ley N° 27444 – Ley del Procedimiento Administrativo General.
- Ley N° 27806 – Ley de Transparencia y acceso a la información Pública.
- Directiva N° 005-2019-OSCE/CD, participación de proveedores en consorcio en las Contrataciones del Estado.

Las referidas normas incluyen sus respectivas modificaciones, de ser el caso.

CAPÍTULO II DEL PROCEDIMIENTO DE SELECCIÓN

2.1. CALENDARIO DEL PROCEDIMIENTO DE SELECCIÓN

Según el cronograma de la ficha de selección de la convocatoria publicada en el SEACE.

Importante

De conformidad con la vigesimosegunda Disposición Complementaria Final del Reglamento, en caso la Entidad (Ministerios y sus organismos públicos, programas o proyectos adscritos) haya difundido el requerimiento a través del SEACE siguiendo el procedimiento establecido en dicha disposición, no procede formular consultas u observaciones al requerimiento.

2.2. CONTENIDO DE LAS OFERTAS

2.2.1. OFERTA TÉCNICA

La oferta contendrá, además de un índice de documentos⁶, la siguiente documentación:

2.2.1.1. Documentación de presentación obligatoria

A. Documentos para la admisión de la oferta

a.1) Declaración jurada de datos del postor. (**Anexo N° 1**)

a.2) Documento que acredite la representación de quien suscribe la oferta.

En caso de persona jurídica, copia del certificado de vigencia de poder del representante legal, apoderado o mandatario designado para tal efecto.

En caso de persona natural, copia del documento nacional de identidad o documento análogo, o del certificado de vigencia de poder otorgado por persona natural, del apoderado o mandatario, según corresponda.

En el caso de consorcios, este documento debe ser presentado por cada uno de los integrantes del consorcio que suscriba la promesa de consorcio, según corresponda.

Advertencia

De acuerdo con el artículo 4 del Decreto Legislativo N° 1246, las Entidades están prohibidas de exigir a los administrados o usuarios la información que puedan obtener directamente mediante la interoperabilidad a que se refieren los artículos 2 y 3 de dicho Decreto Legislativo. En esa medida, si la Entidad es usuaria de la Plataforma de Interoperabilidad del Estado – PIDE⁷ y siempre que el servicio web se encuentre activo en el Catálogo de Servicios de dicha plataforma, no corresponderá exigir el certificado de vigencia de poder y/o documento nacional de identidad.

a.3) Declaración jurada de acuerdo con el literal b) del artículo 52 del Reglamento. (**Anexo N° 2**)

⁶ La omisión del índice no determina la no admisión de la oferta.

⁷ Para mayor información de las Entidades usuarias y del Catálogo de Servicios de la Plataforma de Interoperabilidad del Estado – PIDE ingresar al siguiente enlace <https://www.gobiernodigital.gob.pe/interoperabilidad/>

- a.4) Declaración jurada de cumplimiento de los Términos de Referencia contenidos en el numeral 3.1 del Capítulo III de la presente sección. (**Anexo N° 3**)
- a.5) Declaración jurada de plazo de prestación del servicio de consultoría de obra. (**Anexo N° 4**).
- a.6) Promesa de consorcio con firmas legalizadas, de ser el caso, en la que se consigne los integrantes, el representante común, el domicilio común y las obligaciones a las que se compromete cada uno de los integrantes del consorcio así como el porcentaje equivalente a dichas obligaciones. (**Anexo N° 5**)

Importante

El órgano encargado de las contrataciones o el comité de selección, según corresponda, verifica la presentación de los documentos requeridos. De no cumplir con lo requerido, la oferta se considera no admitida.

B. Documentos para acreditar los requisitos de calificación

Incorporar en la oferta los documentos que acreditan los “**Requisitos de Calificación**” que se detallan en el numeral 3.2 del Capítulo III de la presente sección de las bases.

2.2.1.2. Documentación de presentación facultativa:

- a) En el caso de microempresas y pequeñas empresas integradas por personas con discapacidad, o en el caso de consorcios conformados en su totalidad por estas empresas, deben presentar la constancia o certificado con el cual acredite su inscripción en el Registro de Empresas Promocionales para Personas con Discapacidad⁸.
- b) Incorporar en la oferta los documentos que acreditan los “**Factores de Evaluación**” establecidos en el Capítulo IV de la presente sección de las bases, a efectos de obtener el puntaje previsto en dicho Capítulo para cada factor.
- c) Solicitud de bonificación por tener la condición de micro y pequeña empresa. (**Anexo N° 11**).
- d) Los postores con domicilio en la provincia donde se prestará el servicio de consultoría de obra, o en las provincias colindantes, sean o no pertenecientes al mismo departamento o región, pueden presentar la solicitud de bonificación por servicios prestados fuera de la provincia de Lima y Callao, según **Anexo N° 10**.

Advertencia

El órgano encargado de las contrataciones o el comité de selección, según corresponda, no podrá exigir al postor la presentación de documentos que no hayan sido indicados en los acápites “Documentos para la admisión de la oferta”, “Requisitos de calificación” y “Factores de evaluación”.

2.2.2. OFERTA ECONÓMICA

La oferta económica expresada en Soles. Adjuntar obligatoriamente el **Anexo N° 6**.

El monto total de la oferta económica y los subtotales que lo componen deben ser expresados con dos (2) decimales. Los precios unitarios o tarifas pueden ser expresados con más de dos (2) decimales.

⁸ Dicho documento se tendrá en consideración en caso de empate, conforme a lo previsto en el artículo 91 del Reglamento.

Importante

- *El órgano encargado de las contrataciones o el comité de selección, según corresponda, declara no admitidas las ofertas que no se encuentren dentro de los límites del valor referencial previstos en el numeral 28.2 del artículo 28 de la Ley.*
- *La estructura de costos, se presenta para el perfeccionamiento del contrato.*

2.3. DETERMINACIÓN DEL PUNTAJE TOTAL DE LAS OFERTAS

Una vez evaluadas las ofertas técnica y económica se procederá a determinar el puntaje total de las mismas.

El puntaje total de las ofertas es el promedio ponderado de ambas evaluaciones, obtenido de la aplicación de la siguiente fórmula:

$$PTP_i = c_1 PT_i + c_2 Pe_i$$

Donde:

- PTP_i = Puntaje total del postor i
PT_i = Puntaje por evaluación técnica del postor i
Pe_i = Puntaje por evaluación económica del postor i
c₁ = Coeficiente de ponderación para la evaluación técnica.
c₂ = Coeficiente de ponderación para la evaluación económica.

Se aplicarán las siguientes ponderaciones:

- c₁ = 0.80
c₂ = 0.20

Donde: c₁ + c₂ = 1.00

2.4. REQUISITOS PARA PERFECCIONAR EL CONTRATO

El postor ganador de la buena pro debe presentar los siguientes documentos para perfeccionar el contrato:

- a) Garantía de fiel cumplimiento del contrato.
- b) Contrato de consorcio con firmas legalizadas ante Notario de cada uno de los integrantes, de ser el caso.
- c) Código de cuenta interbancaria (CCI) o, en el caso de proveedores no domiciliados, el número de su cuenta bancaria y la entidad bancaria en el exterior.
- d) Copia de la vigencia del poder del representante legal de la empresa que acredite que cuenta con facultades para perfeccionar el contrato, cuando corresponda.
- e) Copia de DNI del postor en caso de persona natural, o de su representante legal en caso de persona jurídica.

Advertencia

De acuerdo con el artículo 4 del Decreto Legislativo N° 1246, las Entidades están prohibidas de exigir a los administrados o usuarios la información que puedan obtener directamente mediante la interoperabilidad a que se refieren los artículos 2 y 3 de dicho Decreto Legislativo. En esa medida, si la Entidad es usuaria de la Plataforma de Interoperabilidad del Estado – PIDE⁹ y siempre que el servicio web se encuentre activo en el Catálogo de Servicios de dicha plataforma, no corresponderá exigir los documentos previstos en los literales e) y f).

- f) Domicilio y correo electrónico para efectos de la notificación durante la ejecución del

⁹ Para mayor información de las Entidades usuarias y del Catálogo de Servicios de la Plataforma de Interoperabilidad del Estado – PIDE ingresar al siguiente enlace <https://www.gobiernodigital.gob.pe/interoperabilidad/>

- contrato.
- g) Autorización de notificación de la decisión de la Entidad sobre la solicitud de ampliación de plazo mediante medios electrónicos de comunicación ¹⁰. **(Anexo N° 12)**
 - h) Detalle de los precios unitarios de la oferta económica¹¹.
 - i) Estructura de costos de la oferta económica.
 - j) Detalle del monto de la oferta económica de cada uno de los servicios de consultoría de obra que conforman el paquete¹².
 - k) Copia de los diplomas que acrediten la formación académica requerida del personal clave, en caso que el grado o título profesional requerido no se encuentren publicados en el Registro Nacional de Grados Académicos y Títulos Profesionales a cargo de la de la Superintendencia Nacional de Educación Superior Universitaria – SUNEDU¹³.
 - l) Copia de (i) contratos y su respectiva conformidad o (ii) constancias o (iii) certificados o (iv) cualquier otra documentación que, de manera fehaciente demuestre la experiencia del personal clave.
 - m) Copia de documentos que sustenten la propiedad, la posesión, el compromiso de compra venta o alquiler u otro documento que acredite la disponibilidad del requisito de calificación equipamiento estratégico. En el caso que el postor ganador sea un consorcio los documentos de acreditación de este requisito pueden estar a nombre del consorcio o de uno de sus integrantes¹⁴.

Importante

- *La Entidad debe aceptar las diferentes denominaciones utilizadas para acreditar la carrera profesional requerida, aun cuando no coincida literalmente con aquella prevista en los requisitos de calificación (por ejemplo Ingeniería Ambiental, Ingeniería en Gestión Ambiental, Ingeniería y Gestión Ambiental u otras denominaciones).*

- *Los documentos que acreditan la experiencia del personal clave deben incluir como mínimo los nombres y apellidos del personal, el cargo desempeñado, el plazo de la prestación indicando el día, mes y año de inicio y culminación, el nombre de la Entidad u organización que emite el documento, la fecha de emisión y nombres y apellidos de quien suscribe el documento.*

En caso estos documentos establezcan el plazo de la experiencia adquirida por el personal clave en meses sin especificar los días la Entidad debe considerar el mes completo.

De presentarse experiencia ejecutada paralelamente (traslape), para el cómputo del tiempo de dicha experiencia sólo se considerará una vez el periodo traslapado. No obstante, de presentarse periodos traslapados en el supervisor de obra, no se considera ninguna de las experiencias acreditadas, salvo la supervisión de obras por paquete.

Se considerará aquella experiencia que no tenga una antigüedad mayor a veinticinco (25) años anteriores a la fecha de la presentación de ofertas.

Asimismo, la Entidad debe valorar de manera integral los documentos presentados para acreditar dicha experiencia. En tal sentido, aun cuando en los documentos presentados la denominación del cargo o puesto no coincida literalmente con aquella prevista en los requisitos de calificación, se deberá validar la experiencia si las actividades que realizó el profesional corresponden con la función propia del cargo o puesto requerido.

- *Cuando el postor ganador de la buena pro presenta como personal clave a profesionales que*

¹⁰ En tanto se implemente la funcionalidad en el SEACE, de conformidad con la Primera Disposición Complementaria Transitoria del Decreto Supremo N° 234-2022-EF.

¹¹ Incluir solo en caso de la contratación bajo el sistema a suma alzada.

¹² Incluir solo en caso de contrataciones por paquete.

¹³ <https://enlinea.sunedu.gob.pe/>

¹⁴ Incluir solo en caso se haya incluido el equipamiento estratégico como requisito de calificación.

se encuentren prestando servicios como residente o supervisor en obras contratadas por la Entidad que no cuentan con recepción, procede otorgar plazo adicional para subsanar, conforme lo previsto en el literal a) del artículo 141 del Reglamento.

- En caso que el postor ganador de la buena pro sea un consorcio, las garantías que presente este para el perfeccionamiento del contrato, así como durante la ejecución contractual, de ser el caso, además de cumplir con las condiciones establecidas en el artículo 33 de la Ley y en el artículo 148 del Reglamento, deben consignar expresamente el nombre completo o la denominación o razón social de los integrantes del consorcio, en calidad de garantizados, de lo contrario no podrán ser aceptadas por las Entidades. No se cumple el requisito antes indicado si se consigna únicamente la denominación del consorcio, conforme lo dispuesto en la Directiva "Participación de Proveedores en Consorcio en las Contrataciones del Estado".*
- En los contratos de consultoría de obras que celebren las Entidades con las micro y pequeñas empresas, estas últimas pueden otorgar como garantía de fiel cumplimiento el diez por ciento (10%) del monto del contrato, porcentaje que es retenido por la Entidad durante la primera mitad del número total de pagos a realizarse, de forma prorrateada en cada pago, con cargo a ser devuelto a la finalización del mismo, conforme lo establece el numeral 149.4 del artículo 149 y el numeral 151.2 del artículo 151 del Reglamento. Para dicho efecto los postores deben encontrarse registrados en el REMYPE, consignando en la Declaración Jurada de Datos del Postor (Anexo N° 1) o en la solicitud de retención de la garantía durante el perfeccionamiento del contrato, que tienen la condición de MYPE, lo cual será verificado por la Entidad en el link <http://www2.trabajo.gob.pe/servicios-en-linea-2-2> opción consulta de empresas acreditadas en el REMYPE.*

Importante

- Corresponde a la Entidad verificar que las garantías presentadas por el postor ganador de la buena pro cumplan con los requisitos y condiciones necesarios para su aceptación y eventual ejecución; sin perjuicio de la determinación de las responsabilidades funcionales que correspondan.*
- De conformidad con el Reglamento Consular del Perú aprobado mediante Decreto Supremo N° 076-2005-RE para que los documentos públicos y privados extendidos en el exterior tengan validez en el Perú, deben estar legalizados por los funcionarios consulares peruanos y refrendados por el Ministerio de Relaciones Exteriores del Perú, salvo que se trate de documentos públicos emitidos en países que formen parte del Convenio de la Apostilla, en cuyo caso bastará con que estos cuenten con la Apostilla de la Haya¹⁵.*
- La Entidad no puede exigir documentación o información adicional a la consignada en el presente numeral para el perfeccionamiento del contrato.*

2.5. PERFECCIONAMIENTO DEL CONTRATO

El contrato se perfecciona con la suscripción del documento que lo contiene. Para dicho efecto el postor ganador de la buena pro, dentro del plazo previsto en el artículo 141 del Reglamento, debe presentar la documentación requerida en Mesa de Partes de la Entidad, sito en Jr. Bolognesi N° 250, San Vicente de Cañete – Cañete – Lima, en el horario de 08:00 a 17:00 horas. No corresponde la presentación a través de mesa de partes digital

2.6. FORMA DE PAGO

La Entidad realizará el pago de la contraprestación pactada a favor del contratista en pagos periódicos de forma mensual y proporcionales al valor adjudicado del servicio de supervisión e inversamente proporcional al plazo de ejecución del servicio de supervisión.

Se utilizará la siguiente fórmula de pago:

¹⁵ Según lo previsto en la Opinión N° 009-2016/DTN.

$$PSV = \frac{ND \times VSS}{NT}$$

Donde:

- PSV = Pago Proporcional Mensual de Supervisión.
ND = Número de días laborados al mes.
NT = Número Total de días del Servicio de Supervisión.
VSS = Monto Adjudicado del Servicio de Supervisión.

El pago mensual del supervisor se efectuará previa aprobación del área usuaria, presentando el informe mensual de sus actividades. El Supervisor estará sujeto a fiscalización por la SUB GERENCIA DE OBRAS PÚBLICAS Y PROYECTOS DE INVERSIÓN o quien designe ésta, quienes verificarán la permanencia en la obra del personal del supervisor asignado a la ejecución de la obra; así como de la totalidad de los equipos de laboratorio, topografía y otros incluidos en su contrato, y a la efectiva utilización de los vehículos sujetos a pago.

Para efectos del pago de las contraprestaciones ejecutadas por el contratista, la Entidad debe contar con la siguiente documentación:

- Informe del funcionario responsable de la Sub-Gerencia de Obras Públicas y Proyectos de Inversión emitiendo la conformidad de la prestación efectuada.
- Comprobante de pago.

Dicha documentación se debe presentar en Mesa de Partes de la Entidad, sito en Jr. Bolognesi N° 250, San Vicente de Cañete – Cañete – Lima, en el horario de 08:00 a 17:00 horas. No corresponde la presentación a través de mesa de partes digital.

CAPÍTULO III REQUERIMIENTO

Importante

De conformidad con el numeral 29.8 del artículo 29 del Reglamento, el área usuaria es responsable de la adecuada formulación del requerimiento, debiendo asegurar la calidad técnica y reducir la necesidad de su reformulación por errores o deficiencias técnicas que repercutan en el proceso de contratación

3.1. TÉRMINOS DE REFERENCIA



MUNICIPALIDAD PROVINCIAL DE CAÑETE

SUB GERENCIA DE OBRAS PÚBLICAS Y PROYECTOS DE INVERSIÓN

"Año del Bicentenario, de la consolidación de nuestra Independencia, y de la conmemoración de las heroicas batallas de Junín y Ayacucho"



TÉRMINOS DE REFERENCIA

SERVICIO DE CONSULTORÍA DE OBRA PARA LA SUPERVISIÓN DE LA OBRA
CREACION DE PUENTE EN EL CANAL SAN MIGUEL DEL AA.HH. VILLA EL
CARMEN SECTOR I DEL DISTRITO DE SAN VICENTE DE CAÑETE –
PROVINCIA DE CAÑETE – DEPARTAMENTO DE LIMA
CUI N° 2494352 SEPTIEMBRE DEL 2024

3.1 TÉRMINOS DE REFERENCIA

1.1 DENOMINACIÓN DE LA SUPERVISIÓN:

SERVICIO DE CONSULTORÍA DE OBRA PARA LA SUPERVISIÓN DE OBRA DEL PROYECTO:
CREACIÓN DE PUENTE EN EL CANAL SAN MIGUEL DEL AA.HH. VILLA EL CARMEN SECTOR I DEL
DISTRITO DE SAN VICENTE DE CAÑETE – PROVINCIA DE CAÑETE – DEPARTAMENTO DE LIMA
CON CUI N° 2494352.

1.2 OBJETO DE LA CONSULTORÍA:

Contratación de una persona natural o jurídica que brinde el Servicio de Consultoría para realizar la
Supervisión de la Obra: CREACION DE PUENTE EN EL CANAL SAN MIGUEL DEL AA.HH. VILLA EL
CARMEN SECTOR I DEL DISTRITO DE SAN VICENTE DE CAÑETE – PROVINCIA DE CAÑETE –
DEPARTAMENTO DE LIMA CON CUI N° 2494352.

1.3 FINALIDAD PÚBLICA

Dentro de las competencias Constitucionales de la Municipalidad Provincial de Cañete fomenta la
competitividad, las inversiones y el financiamiento para la ejecución de proyectos y obras de infraestructura
de alcance Distrital en ese sentido promueve la EJECUCIÓN DE OBRA DEL PROYECTO: CREACION DE
PUENTE EN EL CANAL SAN MIGUEL DEL AA.HH. VILLA EL CARMEN SECTOR I DEL DISTRITO DE
SAN VICENTE DE CAÑETE – PROVINCIA DE CAÑETE – DEPARTAMENTO DE LIMA CON CUI N°
2494352, cuyo propósito es el de proveer una nueva infraestructura con el fin de mejorar la transitabilidad y
así mismo reordenar el tránsito vehicular para así darle mayor dinamismo a la vía, mejor calidad de vida a
los moradores y peatones.

1.4 ANTECEDENTES.

La implementación del presente proyecto se genera por el interés del asentamiento humano Villa el Carmen
sector 01 del distrito de San Vicente de Cañete, debido a que en la actualidad se observa un puente artesanal
en un estado avanzado de deterioro y una carpeta de rodadura a nivel de terreno natural con gran número
de baches ocasionando lentitud e interrupción del transporte generando malestar en la población y deterioro
del parque automotor.

El proyecto de creación del puente en el canal san Miguel es un anhelo de la comunidad del área de
influencia y ha sido materia de estudio con miras a su ejecución, existiendo diversos antecedentes que han
sido usados como referencia, siendo el más reciente el perfil viabilizado con el Código Único de Inversión
2494352 de la Municipalidad Provincial de Cañete.

Así mismo, este proyecto tiene incidencia en el ámbito local, puesto que permitirá coadyuvar la salida de
productos agropecuarios al mercado local y regional, convirtiéndose en una infraestructura de apoyo a la
producción, disminuyendo sus costos operativos, además del mejoramiento de la accesibilidad a los
servicios básicos de salud y educación.

Por tal motivo la Municipalidad Provincial de Cañete a través de la Gerencia de Obras, Desarrollo urbano y
rural, dentro del Plan de Inversiones del Año Fiscal 2,024 y dentro de su interés por crear una infraestructura
adecuada para un mejor servicio a la comunidad, tiene como objetivo implementar el Proyecto "CREACION
DE PUENTE EN EL CANAL SAN MIGUEL DEL AA.HH. VILLA EL CARMEN SECTOR I DEL DISTRITO DE
SAN VICENTE DE CAÑETE – PROVINCIA DE CAÑETE – DEPARTAMENTO DE LIMA" CUI N°2494352.

La población en general se encuentra de acuerdo con la consecución del proyecto, así como las autoridades
la Municipalidad Provincial de Cañete.

El alcalde de la Municipalidad Provincial de Cañete, dentro del estudio del proyecto hace las coordinaciones
respectivas para hacer realidad este proyecto en beneficio de la sociedad de tal manera tenga una buena
supervisión en la ejecución y en el mantenimiento de la misma. Por tal motivo están dispuestas a participar
en la etapa de ejecución y operación del mejoramiento de la infraestructura.

UBICACIÓN DEL PROYECTO:

Departamento : Lima
Provincia : Cañete
Distrito : San Vicente

"Cuna y Capital del Arte Negro Nacional"

"Cañete Valle Bendito y Productivo"



MUNICIPALIDAD PROVINCIAL DE CAÑETE

SUB GERENCIA DE OBRAS PÚBLICAS Y PROYECTOS DE INVERSIÓN

"Año del Bicentenario, de la consolidación de nuestra Independencia, y de la conmemoración de las heroicas batallas de Junín y Ayacucho"



Ubicación



Imagen N°01: Ubicación del Proyecto

1.5 BASE LEGAL:

- Ley N° 31953 - Ley de Presupuesto del Sector Público para el Año Fiscal 2024.
- Ley N° 31954 - Ley de Equilibrio Financiero del Presupuesto del Sector Público del Año Fiscal 2024.
- Ley N° 31955 - Ley de Endeudamiento del Sector Público para el Año Fiscal 2024.
- Ley N° 28411 - Ley General del Sistema Nacional de Presupuesto.
- TUO de la Ley N° 30225 - Ley de Contrataciones del Estado aprobado mediante D.S. N° 082-2019-EF, modificados por D.L. N° 1341 y D.L. N° 1444.
- Reglamento de Ley de Contrataciones del Estado, Aprobado mediante D.S. N° 344-2018-EF, modificado mediante D.S. N° 377-2019-EF, D.S. N° 168-2020-EF, D.S. 250-2020-EF, D.S. N° 234-2022-EF y D.S. N° 308-2022-EF.
- D.S. N° 004-2019-JUS, aprueba el Texto Único Ordenado de la Ley N° 27444 - Ley del Procedimiento Administrativo General.
- Texto Único Ordenado de la Ley N° 27806 - Ley de Transparencia y Acceso a la Información Pública, aprobado mediante D.S. N° 021-2019-JUS y su Reglamento aprobado mediante D.S. N° 072-2003-PCM.
- D.S. N° 007-2008-TR, que aprueba el Texto Único Ordenado de la Ley de Promoción de la Competitividad, Formalización y Desarrollo de la Micro y Pequeña Empresa y del Acceso al Empleo Decente, Ley MYPE.
- Ley N° 29973 - Ley General de la Persona con Discapacidad.
- Código Civil, promulgado mediante D.L. N° 295.
- Directiva N° 001-2019-OSCE/CD - Bases y solicitud de expresión de interés estándar para los procedimientos de selección a convocar en el marco de la Ley N° 30225

Las referidas normas incluyen sus respectivas modificaciones, de ser el caso.

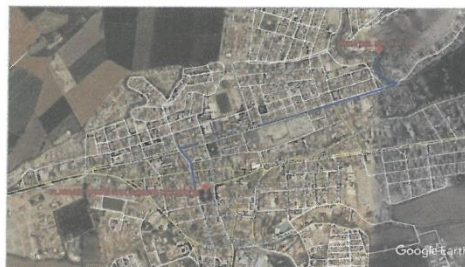
1.6 ALCANCES Y DESCRIPCIÓN DE LA CONSULTORÍA

El supervisor suministrará totalmente los servicios necesarios para la supervisión y control de (a ejecución de la obra, el cual se ejecutará por administración indirecta (contrata).

El supervisor es responsable de velar directa y permanentemente por la correcta ejecución técnica, financiera, ambiental y administrativa de la obra y del cumplimiento del contrato, además de la debida y oportuna administración de riesgos durante todo el plazo de ejecución de la obra.

Sin exclusión de las obligaciones que corresponden al Supervisor, conforme a los dispositivos legales vigentes y que son inherentes como tal, entre otros, la supervisión de esta obra estará obligado a:

- El supervisor queda obligado a comunicar su correo electrónico a la Entidad, con lo cual acepta que, las comunicaciones que le envíe la Entidad a dicho correo, tendrán la misma validez legal de una notificación.
- Revisar y verificar el Expediente Técnico del proyecto materia de ejecución y formular oportunamente las recomendaciones, complementaciones y/o modificaciones, así como los probables adicionales y/o deductivos dentro de los plazos de ley.
- Participar y suscribir el acta de entrega del terreno.
- Participar en la apertura del Cuaderno de obra.
- Ejecución integral del control y supervisión de la obra, verificando constante y oportunamente que los trabajos se ejecuten de acuerdo a planos, especificaciones técnicas y en general con toda la documentación que conforma el Expediente Técnico, cumpliendo con las Normas de Construcción,

"Cuna y Capital del Arte Negro Nacional"
"Cañete Valle Bendito y Productivo"



MUNICIPALIDAD PROVINCIAL DE CAÑETE

SUB GERENCIA DE OBRAS PÚBLICAS Y PROYECTOS DE INVERSIÓN

"Año del Bicentenario, de la consolidación de nuestra Independencia, y de la conmemoración de las heroicas batallas de Junín y Ayacucho"



- Normas ambientales, Normas de Seguridad y reglamentación vigente, así como la calidad de los materiales que intervienen en la obra y los controles necesarios que correspondan.
- Controlar el avance de la Obra a través de un Programa PERT-CPM y Diagrama de Barras con el detalle suficiente de cada una de las actividades desde el inicio hasta su conclusión.
 - Ejecutar el control físico, administrativo, económico y contable de la Obra, efectuando detallada y oportunamente la medición y valorización de las cantidades de obra ejecutadas, mediante la utilización de programas de computación. Paralelamente a la ejecución de la obra, el supervisor irá verificando y controlando las modificaciones de metrados de las obras autorizadas por la Entidad, con el fin de contar con los metrados realmente ejecutados, correspondientes a cada una de las partidas conformantes del presupuesto de obra, así como ir progresivamente practicando la pre liquidación de obra, de tal manera de contar con los metrados finales y planos de replanteo, paralelamente al avance de obra, los mismos que serán presentados en la recepción de la obra, firmados por el residente y supervisor.
 - Vigilar y hacer que el Residente de Obra cumpla con las normas de seguridad tanto del tránsito como del personal involucrado en las obras.
 - Asesoramiento técnico cuando las condiciones de la obra lo requieran, para construir eficazmente a la mejor ejecución de las mismas.
 - Inspección y verificación permanente de la calidad y cantidad de los materiales y como el control físico de los mismos, presentado en los informes correspondientes y su revisión detallada y actualizado. Deberá, además, llevar un control especial e informar a la MPC sobre la permanencia en la obra de los equipos y maquinaria.
 - Mantener la estadística general de la obra, que incluya valorizaciones y porcentaje del avance físico y financiero mensual y el acumulado valorizado.
 - Durante la etapa de ejecución el supervisor controlará que se ejecute la mitigación ambiental, concordante con el expediente técnico aprobado.
 - Emitir pronunciamientos y recomendaciones sobre los aspectos que proponga el Residente de Obra, así como recomendar y asesorar a la MPC en lo referente a Sistemas constructivos relacionados al contrato.
 - Revisar y presentar oportunamente, los informes y/o expedientes sobre ampliaciones de plazo y otros dentro del periodo previsto en la normatividad que rige los contratos.
 - Revisar y presentar oportunamente los pronunciamientos en relación a las valorizaciones, adelantos, adicionales y deductivos y/o reducciones de obra que pudieran tramitarse.
 - Participar en la Recepción de la Obra conforme lo dispone el Artículo 208 del Reglamento de la Ley de Contrataciones del Estado vigente para la ejecución del presente servicio.
 - Participar en la constatación física e inventario notarial en el lugar de la obra, en caso de resolverse el contrato de obra.
 - Elaborar un informe de estado situacional de la obra y el saldo de obra, en caso se resuelva el contrato de obra. De tener materiales en acopios deberá presentar su cuantificación con los respectivos planos y los controles de calidad correspondientes.
 - Todo informe será presentado en físico en 01 ejemplar original. Además, dicha Información será presentada en CD en archivo pdf y en archivo nativo.
 - Las controversias que surjan entre las partes sobre la ejecución, interpretación, resolución, inexistencia, ineficacia o invalidez del contrato se resuelven mediante conciliación, junta de resolución de disputas o arbitraje institucional según corresponda, por lo cual, La Entidad propondrá el Centro de Conciliación y/o Arbitraje.
 - Todo informe o documentación debe ser presentada con firma y sello del Representante legal de la Empresa Consultora Supervisora o del Consultor supervisor ante la MPC debe estar completamente legible, foliado y suscrita por su autor; además con sello y firma Supervisor de obra en toda la documentación a presentar.
- 1.6.1. RESPONSABILIDAD DEL SUPERVISOR**
- El supervisor, estará a cargo del control y revisión del expediente técnico y ejecutor de ensayos de laboratorio que aseguren la mejor calidad de la obra en todas sus etapas, será responsable de la calidad de los servicios que presente, de la idoneidad del personal a su cargo y de velar que las obras se ejecuten con óptima calidad técnica y ambiental.
 - El supervisor será responsable del control físico y verificación topográfica y calidad de las obras, realizará en tal sentido las pruebas de control técnico requeridas.
 - Asegurar que se cumpla con las medidas de mitigación previstas para la conservación del medio ambiente y en caso de incumplimiento, aplicar las penalidades que hubiere lugar.



"Cuna y Capital del Arte Negro Nacional"
"Cañete Valle Bendito y Productivo"

25



MUNICIPALIDAD PROVINCIAL DE CAÑETE

SUB GERENCIA DE OBRAS PÚBLICAS Y PROYECTOS DE INVERSIÓN

"Año del Bicentenario, de la consolidación de nuestra Independencia, y de la conmemoración de las heroicas batallas de Junín y Ayacucho"



- Vigilar que la señalización siempre se encuentre visible a fin de evitar hechos que lamentar.
- Vigilar que el contratista coloque toda señalización necesaria dispuesta en el expediente técnico contractual.
- Entregar las valorizaciones, elaboración y/o revisión de la liquidación de obra en los plazos, condiciones fijadas y de acuerdo a Ley.
- Controlar el cumplimiento de los programas de avance de obra y de exigir al contratista que adopte las medidas necesarias para lograr su cumplimiento. Así mismo, exigir al contratista el fiel cumplimiento de las normas de seguridad e higiene industrial y/o laboral.
- Además, debe inspeccionar y disponer las acciones en relación a los inmuebles aledaños y/o comprendidos en el área de influencia de obra, a fin de que no sean afectados.
- Adoptar las precauciones necesarias para evitar que el tránsito de las maquinarias, el uso de explosivos o materiales inflamables entre otros aspectos, produzcan inconvenientes o daños en la propiedad de terceros.
- Ejercer un control permanente sobre la vigencia de las cartas fianzas del contratista, comunicando a la MPC los vencimientos con un mes de anticipación.
- Controlar permanentemente los adelantos por materiales otorgados al contratista, lo que se reflejara tanto en las valorizaciones como en los ajustes de los montos de las cartas fianzas.
- Es responsabilidad del supervisor que la amortización del adelanto directo, otorgado al contratista se efectúe regularmente en las valorizaciones mensuales de la obra, controlando que el adelanto sea amortizado totalmente, en las valorizaciones correspondientes, dentro del plazo vigente de ejecución de obra.
- En el caso que la obra requiera de prestaciones adicionales, el supervisor deberá verificar que el expediente técnico presentado por el contratista incluya planos, especificaciones técnicas y presupuestos, que justifique dicho adicional y presentarlo a la entidad en el marco de la DIRECTIVA N° 018-2020 CG/NORM "SERVICIO DE CONTROL PREVIO DE LAS PRESTACIONES ADICIONALES DE OBRA" - Resolución de Contraloría N° 387-2020-CG.
- La necesidad de ejecutar obras adicionales debe ser informadas por el supervisor o alertada por el contratista, a fin de que su ejecución se desarrolle dentro del calendario de ejecución de obra.
- Se presentarán los expedientes de los presupuestos adicionales, presupuestos deductivos y ampliaciones de plazo con su respectivo archivo magnético en CD con toda la información completa y en original que, sustente dichos expedientes escaneada y archivos nativos, a fin de que la entidad pueda efectuar un control interno eficiente y eficaz y así facilitar el posible control posterior que se efectúe. Estos expedientes deben ser suscritos por el Jefe de la Supervisión, el ejecutor de Obra y los ingenieros responsables de la especialidad que involucra el adicional, tanto del contratista, así como de la supervisión.
- Por ningún motivo el supervisor valorizará trabajos no ejecutados u obra adicional en la planilla de obra contratada.
- El supervisor no tendrá autoridad para exonerar al contratista de ninguna de sus obligaciones contractuales, ni de ordenar ningún trabajo adicional o variación de obra que de alguna manera involucre ampliación de plazo o cualquier pago extra, a no ser que medie autorización escrita y previa de la entidad.
- El supervisor es responsable del control de la participación y permanencia del personal técnico del contratista en obra (deberá implementar un sistema de control diario) deberá verificar su cumplimiento en comparación con su oferta económica, valorizará solo aquellos conceptos de los gastos generales que corresponden.
- Las sanciones por incumplimiento que se aplican al SUPERVISOR comprenden no solamente las establecidas en estos términos de referencia y en el contrato, sino, además, las que conforme a ley le corresponden.
- El supervisor, dentro de los alcances del rol contractual que le ha correspondido desempeñar, será legalmente responsable por la calidad ofrecida y por los vicios ocultos de los servicios ofertados por el periodo de siete (07) años, después de la conformidad de obra otorgada por la Entidad.
- En caso de empresas asociadas, estas son solidariamente responsables frente a la entidad.



"Cuna y Capital del Arte Negro Nacional"

"Cañete Valle Bendito y Productivo"

74



MUNICIPALIDAD PROVINCIAL DE CAÑETE

SUB GERENCIA DE OBRAS PÚBLICAS Y PROYECTOS DE INVERSIÓN

"Año del Bicentenario, de la consolidación de nuestra Independencia, y de la conmemoración de las heroicas batallas de Junín y Ayacucho"



- El SUPERVISOR es responsable de la verificación de los estudios de ingeniería y control de las obras para que se ejecuten con la calidad técnica y ambiental de construcción requerida.
- El SUPERVISOR no podrá transferir parcial o totalmente los servicios objeto de este contrato. Es responsabilidad de la supervisión, la de suministrar información actualizada, real y precisa de la ejecución de la obra para su publicación en los portales de la Contraloría General de la República-CGR y OSCE.
- Al finalizar los trabajos materia de este contrato, el SUPERVISOR entregará el archivo documentado. Presentando previamente a la recepción de la obra, un informe situacional de la obra, incluyendo los planos post construcción y metrados finales debidamente conciliados con el contratista, además deberá presentar el dossier de calidad y la evaluación del cumplimiento de las medidas y especificaciones ambientales.
- Respecto a la documentación obrante en su poder relacionado con la obra, el supervisor se compromete en forma irrevocable a no disponer ni hacer uso de ella en ningún momento, para fines distintos a los de la obra, ni después de la recepción de la misma, sin que medie autorización expresa otorgada por la entidad.
- El registro de la información en el cuaderno de obra digital debe ser efectuado únicamente por el supervisor de obra y por el residente de obra tal como lo establece la Directiva N° 009-2020-OSCE/CD.

1.6.2. PROCEDIMIENTOS DE CONTROL

- El supervisor adoptará los procedimientos necesarios para realizar un efectivo control técnico, ambiental, administrativo de las actividades del contratista, relacionadas con la ejecución de la obra.
- El supervisor analizará y evaluará las muestras en el laboratorio de suelos y materiales de absoluta confiabilidad. En cualquier caso, el Supervisor será el responsable de la exactitud y confiabilidad de los resultados.
- La supervisión está obligada a realizar la verificación y en control de calidad de la obra, esta se efectuará de acuerdo a lo indicado en las especificaciones técnicas del proyecto aprobado contractual.
- En los casos en que no se cumplan las condiciones solicitadas en las especificaciones técnicas y ambiental dispuestas en el expediente técnico contractual, la supervisión deberá definir los trabajos necesarios a efectuar para llegar a los resultados óptimos, siendo estos trabajos por cuenta del contratista, no correspondiéndole pago, reintegro o compensación alguna por dichos trabajos, toda vez que el contratista está en la obligación de terminar correctamente todos los trabajos material de su contrato.



1.6.3. FACULTADES DEL SUPERVISOR

- El supervisor tendrá la obligación y deber de hacer cumplir las condiciones en el requerimiento técnico mínimo y expediente técnico, para lo cual dictará las medidas adecuadas en el momento oportuno exigiendo su cumplimiento al contratista. Asimismo, elaborará el informe para la aplicación de penalidades por incumplimiento de las disposiciones precisadas en los documentos del contrato de obra, emitiendo el informe respectivo.
- El supervisor no podrá dictar ninguna orden que sobrepase las atribuciones que se señalan en las bases, términos de referencia, su contrato y la ley de contrataciones del estado y su reglamento y modificatorias vigentes para el presente caso, debiendo en caso de eventualidades inevitables justificadas bajo responsabilidad recabar autorización expresa a la entidad.
- Estará sujeto a fiscalización por los funcionarios que designe la SUB GERENCIA DE OBRAS PÚBLICAS Y PROYECTOS DE INVERSIÓN quienes verifican su permanencia en la obra.
- Revisará, evaluará y juzgará las pruebas y ensayos de materiales realizados por el contratista.
- Está facultado ordenar el retiro de cualquier subcontratista o trabajador por incapacidad o incorrección, que a su juicio perjudiquen la buena marcha de la obra, para rechazar y ordenar el retiro de materiales o equipos por estar mala calidad o por incumplimiento de las especificaciones técnicas y para disponer cualquier medida generada por una emergencia.

"Cuna y Capital del Arte Negro Nacional"

"Cañete Valle Bendito y Productivo"



MUNICIPALIDAD PROVINCIAL DE CAÑETE

SUB GERENCIA DE OBRAS PÚBLICAS Y PROYECTOS DE INVERSIÓN

"Año del Bicentenario, de la consolidación de nuestra Independencia, y de la conmemoración de las heroicas batallas de Junín y Ayacucho"



Poderes de excepción del supervisor:

- No obstante lo anterior, si durante el proceso de elaboración y construcción se produjeran contingencias que pudieran poner en peligro la vida de las personas, o la propiedad pública o privada o que amenacen causar u ocasionen interrupciones en el tránsito vehicular comercial por la obra en ejecución, el supervisor por la excepción, podrá disponer las medidas que tiendan a mitigar y/o superar dichas situaciones acorde con lo dispuesto en el artículo 187 del reglamento de la ley de contrataciones del estado vigente para el presente proyecto, debiendo dar cuenta a la MPC en el más breve plazo.

1.6.4. OTRAS CONDICIONES

- Toda información empleada o preparada durante el desarrollo del proyecto es de carácter reservada y no podrá ser entregado a terceros sin el previo consentimiento escrito de la entidad.
- El supervisor podrá ser llamado en cualquier momento por la entidad para informar o asesorar en asuntos concernientes al proyecto, durante el plazo contratado.
- El supervisor efectuará una revisión de las especificaciones especiales y ambientales de construcción, para verificar si esas cubren todos los aspectos especiales de diseño y protección ambiental. En caso contrario, el supervisor está obligado a informar a la entidad y recomendar las modificaciones y/o correcciones necesarias.
- Asimismo, revisará y analizará los ensayos y resultados de las pruebas tomadas durante el desarrollo del proyecto, debiendo por considerarlo técnicamente necesario, ampliar dichos estudios, previa comunicación a la entidad.
- El supervisor revisará y evaluará las pruebas y ensayos de materiales realizados por el contratista.
- El supervisor al término de la obra deberá entregar a la entidad todo el acervo documental técnico y administrativo de la obra, conjuntamente con la liquidación final y cuaderno de obra. Se incluirá una copia digitalizada de toda la información presentada en archivos de manera de identificar rápidamente cualquier documento.
- La entidad controlará la labor de supervisor a través del coordinador de obra y/o funcionario designado expresamente para cumplir tales funciones.
- El supervisor deberá presentar todas las facilidades a los funcionarios de la entidad para la revisión del avance de las obras bajo su supervisión y proporcionará la información requerida.
- El supervisor proporcionará a la entidad toda la información necesaria de ejecución de obra, para su registro en los portales creados por el estado para su difusión pública, principalmente INFOBRAS de la contratista general de la república.

1.6.5. OBLIGACIONES DEL SUPERVISOR

EL SUPERVISOR presentará a la entidad:

- Informe de la revisión del expediente técnico de la obra adjuntando su evaluación, pronunciamiento y verificaciones propias realizadas como supervisión, de acuerdo a lo establecido en el Artículo 177 del Reglamento de la Ley de Contrataciones del Estado N° 30225 y Modificatorias Vigentes.
- Informe de conformidad del programa de ejecución de obra y documentos conexos. Valorizaciones mensuales por avances y reintegros del contratista.
- Informes especiales (en este grupo se encuentran comprendidos los informes sobre solicitudes de ampliación de plazo que formule EL CONTRATISTA u otros que la entidad solicite).
- Informe Final, revisión y conformidad de la Liquidación del contrato de ejecución de obra y liquidación del contrato de supervisión.
- El contenido mismo y las especificaciones técnicas de cada uno de los informes será según los términos de referencia. Toda información presentada a la entidad será impresa en un (01) original y se presentará acompañada del Cd que contenga dicha información escaneada en pdf y nativa.
- Las valorizaciones mensuales por avance de obra y reintegros de los trabajos de EL CONTRATISTA, serán presentadas a la MPC, en un (01) original y un CD con toda la información escaneada en pdf y nativa, dentro de los plazos y procedimientos establecidos

"Cuna y Capital del Arte Negro Nacional"

"Cañete Valle Bendito y Productivo"



MUNICIPALIDAD PROVINCIAL DE CAÑETE

SUB GERENCIA DE OBRAS PÚBLICAS Y PROYECTOS DE INVERSIÓN

"Año del Bicentenario, de la consolidación de nuestra Independencia, y de la conmemoración de las heroicas batallas de Junín y Ayacucho"



en el art 194 del reglamento de la ley de contrataciones del estado vigente para el presente caso.

- La Liquidación Final del contrato de ejecución de obra será acorde con lo establecido en el Artículo 209 del Reglamento de la Ley de Contrataciones del Estado vigente para el presente caso.
- Paralelamente a la ejecución de la obra, el supervisor ira efectuando la verificación de los metrados de la obra, con el fin de contar con los metrados realmente ejecutados correspondientes a cada una de las partidas conformantes del presupuesto de la obra, así como deberá ir elaborando las correspondientes valorizaciones de la obra, con precios ofertados para ir progresivamente practicando la pre liquidación de la obra.
- El supervisor no está autorizado para aprobar la ejecución de obras adicionales, ni modificar las condiciones contractuales del contratista, salvo en casos que dispone el reglamento de la ley de contrataciones del estado vigente para el presente caso.

1.6.6. PRODUCTO A OBTENER

DOCUMENTACIÓN Y CONTENIDO MÍNIMO DE LA INFORMACIÓN QUE DEBERÁ PRESENTAR EL CONSULTOR COMO RESULTADO DE LA PRESTACIÓN DE LOS SERVICIOS

En general, salvo lo dispuesto por el reglamento de la ley de contrataciones del estado vigente, toda documentación será presentada a la entidad, por el representante legal de la empresa consultora o consultor contando con la aprobación textual del supervisor de obra, en un (01) original foliado, siendo las fotografías a color, acompañados de la versión digital en 01 Cd, con dicha documentación escaneada y en archivo nativo.

El supervisor deberá presentar a la entidad la siguiente documentación, como resultado de la prestación de servicios:

INFORME DE CONFORMIDAD DEL PROGRAMA DE EJECUCIÓN DE OBRA Y DOCUMENTOS CONEXOS

El supervisor debe presentar el informe de conformidad dentro de los siete (7) días de suscrito el contrato de obra y continua el trámite correspondiente conforme dispone el numeral 176.4 del artículo 176 del reglamento de la ley de contrataciones del estado vigente.

INFORME DE LA REVISIÓN DEL EXPEDIENTE TÉCNICO DE LA OBRA CONFORME AL ARTICULO 177 DEL REGLAMENTO DE LA LEY DE CONTRATACIONES DEL ESTADO VIGENTE

Dentro de los quince (15) días calendarios del inicio del plazo de ejecución de obra, el contratista presenta al supervisor, un informe técnico de revisión del expediente técnico de obra, que incluya entre otros, las posibles prestaciones adicionales, riesgos del proyecto y otros aspectos que sean materia de consulta. El supervisor dentro del plazo indicada en el art 177 del RLCE, eleva el informe técnico de revisión del expediente técnico de obra a la entidad, con copia al contratista, adjuntando pronunciamiento y verificaciones propias realizadas como supervisión, compatible con lo dispuesto en el artículo 177 del reglamento de la ley de contrataciones del estado vigente. A excepción de lo dispuesto en el reglamento de la ley de contrataciones del estado y modificatorias vigentes, toda documentación que el supervisor presente a la entidad, deberá presentarla aprobación textual del supervisor, debidamente firmada y sellada por el supervisor y también firmada y sellada por los ingenieros especialistas tanto de la empresa supervisora; así como de la empresa ejecutora, en la especialidad que les corresponda, en un (01) original foliado, siendo las fotografías a color, acompañados de la versión digital en 01 CD, con dicha documentación escaneada y en archivo nativo.

VALORIZACIONES Y/O AVANCES MENSUALES DE OBRA

Se aplicará todo lo dispuesto en el artículo 194 del reglamento de la ley de contrataciones del estado. Deben contener la documentación que respalde los metrados valorizados (planillas y planos) y los reajustes de ser el caso, las amortizaciones y las deducciones; cuadro comparativo de avance programado y avance real ejecutado; opinión y conformidad sobre los resultados de las pruebas de control de calidad y/o pruebas específicas, efectuadas en el periodo de valorización. Las valorizaciones mensuales de obra deben contar con la aprobación textual del supervisor con su respectiva firma y presentada a la entidad en un plazo máximo de cinco (5) días contados a partir del primer día hábil del mes siguiente al de la valorización



"Cuna y Capital del Arte Negro Nacional"

"Cañete Valle Bendito y Productivo"



MUNICIPALIDAD PROVINCIAL DE CAÑETE

SUB GERENCIA DE OBRAS PÚBLICAS Y PROYECTOS DE INVERSIÓN

"Año del Bicentenario, de la consolidación de nuestra Independencia, y de la conmemoración de las heroicas batallas de Junín y Ayacucho"



respectiva. Toda documentación de las valorizaciones mensuales deberá ser presentada en 01 ejemplar original, adicionalmente se adjuntará un (01) CD en cada juego con toda la información escaneada y en archivos nativos.

INFORMES ESPECIALES

Deberán ser presentados dentro del plazo de cinco (05) días calendario de solicitado, o en el plazo que señale la entidad. Informes solicitados por la entidad dentro del plazo antes citado. Si el informe especial amerita un plazo mayor, por razones justificadas, la entidad establecerá el nuevo plazo de presentación del informe.

Informe de oficio sin que lo pida la entidad cuando se trata de asuntos que requieran decisión o resolución de la entidad promoviendo un expediente administrativo; o se trate de hacer conocer a la entidad importantes acciones administrativas que haya tomado en el ejercicio de sus atribuciones; y que serán cursadas dentro del término de la distancia.

Todos los informes especiales deben ser suscritos por el supervisor/inspector de obra, así como por los especialistas que correspondan y la aprobación textual del supervisor con su respectiva firma y presentada a la entidad. Toda la documentación deberá ser presentada en 01 ejemplar original, adicionalmente se adjuntará un (01) CD con toda la información escaneada y en archivos nativos.

LIQUIDACIÓN DEL CONTRATO DE OBRA

De conformidad al artículo 209 del reglamento de la ley de contrataciones del estado vigente y sus modificatorias. Todo el informe de la liquidación de obra presentado por el supervisor como consecuencia de lo que presento el ejecutor, debe contar con la aprobación textual del supervisor con su respectiva firma y presentada a la entidad. Toda la documentación deberá ser presentada en 01 ejemplar original, adicionalmente se adjuntará un (01) Cd en cada juego con toda la información escaneada y en archivos nativos.



1.6.7. GARANTÍA MÍNIMA DEL SERVICIO

De acuerdo a los alcances del rol contractual, el supervisor será legalmente responsable por el periodo de siete (7) años después de la conformidad de obra otorgada por la entidad.

1.6.8. INFORMACIÓN QUE PROPORCIONARA LA ENTIDAD

La Entidad proporcionara al Supervisor toda la información necesaria disponible con relación al proyecto.

1.7 REQUISITOS Y RECURSOS DEL CONSULTOR

1.7.1 DE LA ESPECIALIDAD Y CATEGORÍA DEL CONSULTOR DE OBRA.

El Consultor de Obra debe contar con inscripción vigente en el RNP en la especialidad de **CONSULTORÍA EN OBRAS EN EDIFICACIONES Y AFINES - CATEGORÍA "B" O SUPERIOR.**

1.7.2 DEL DOMICILIO DEL CONTRATISTA

En aplicación al principio de igualdad de las partes, el ganador de la buena pro deberá de consignar domicilio de notificación durante la ejecución del contrato en la provincia de lima a fin de agilizar la comunicación en la entidad y el contratista.

1.7.3 CONDICIONES DE CONSORCIOS

De conformidad con el numeral 49.5 del artículo 49 del Reglamento, el número máximo de consorciados es de dos (02) integrantes.

El porcentaje mínimo de participación de cada consorciado es de veinte (20%).

El porcentaje de participación en la ejecución del contrato, para el integrante acredite mayor experiencia, es de (20%).

1.7.4 PERSONAL

1.7.4.1 PLANTEL, CALIFICACIÓN Y EXPERIENCIA DEL PERSONAL CLAVE

1. SUPERVISOR DE OBRA

| FORMACIÓN ACADÉMICA | | |
|----------------------|-----------|--------------|
| NIVEL GRADO O TÍTULO | PROFESIÓN | ACREDITACIÓN |

"Cuna y Capital del Arte Negro Nacional"

"Cañete Valle Bendito y Productivo"



MUNICIPALIDAD PROVINCIAL DE CAÑETE

SUB GERENCIA DE OBRAS PÚBLICAS Y PROYECTOS DE INVERSIÓN

"Año del Bicentenario, de la consolidación de nuestra Independencia, y de la conmemoración de las heroicas batallas de Junín y Ayacucho"



| | | | |
|--|--|---|---|
| Título profesional | Ingeniero Civil, Titulado y Colegiado | Documentos para la acreditación de formación académica: dicho requisito de calificación se acreditará para la suscripción del contrato. | |
| EXPERIENCIA | | | |
| CARGO DESEMPEÑADO | TIPO DE EXPERIENCIA | TIEMPO DE EXPERIENCIA | ACREDITACIÓN DE EXPERIENCIA |
| Supervisor y/o Inspector y/o Jefe de Supervisión y/o Residente y/o la combinación de estos en: Inspección y/o Supervisión de Servicios de Consultoría de Supervisión de Obra y/o Ejecución de Obra | Obras de Infraestructura | 24 meses (computado desde la fecha de la colegiatura) | Documentos para la acreditación de cargo desempeñado: dicho requisito de calificación se acreditará para la suscripción del contrato. |

Nota 1: Los requisitos de este profesional del personal clave se sustentan en los siguientes documentos normativos: Ley N°30225, Ley de Contrataciones del Estado y su Reglamento; Ley 16053 Ley del Ejercicio Profesional; Ley 28858 Ley del Profesional de Ingeniería y su Reglamento; y la Norma CE.010, Pavimentos Urbanos del Reglamento Nacional de Edificaciones - RNE.

2. INGENIERO ESPECIALISTA EN SUELOS

| FORMACIÓN ACADÉMICA | | | |
|---|---------------------------------------|--|---|
| NIVEL GRADO O TITULO | PROFESIÓN | ACREDITACIÓN | |
| Título profesional | Ingeniero Civil, Titulado y Colegiado | Documentos para la acreditación de formación académica: dicho requisito de calificación se acreditará para la suscripción del contrato. (Véase Nota 4) | |
| EXPERIENCIA | | | |
| CARGO DESEMPEÑADO | TIPO DE EXPERIENCIA | TIEMPO DE EXPERIENCIA | ACREDITACIÓN DE EXPERIENCIA |
| Especialista en Mecánica de Suelos y/o Especialista de Suelos y/o Ingeniero de Suelos y Pavimentos y/o Inspector de Suelos y/o Especialista en Mecánica de suelos y/o la combinación de estos en: inspección y/o supervisión de servicios de consultoría de supervisión de obra y/o ejecución de obra | Obras en General | 12 meses (computado desde la fecha de la colegiatura) | Documentos para la acreditación de cargo desempeñado: dicho requisito de calificación se acreditará para la suscripción del contrato. |

"Cuna y Capital del Arte Negro Nacional"

"Cañete Valle Bendito y Productivo"



MUNICIPALIDAD PROVINCIAL DE CAÑETE

SUB GERENCIA DE OBRAS PÚBLICAS Y PROYECTOS DE INVERSIÓN

"Año del Bicentenario, de la consolidación de nuestra Independencia, y de la conmemoración de las heroicas batallas de Junín y Ayacucho"



1.7.5 DEL EQUIPAMIENTO

Equipos:

Los equipos pueden tener mayor capacidad o potencia o precisión o alcance del límite superior del rango establecido o estar dentro de este rango establecido, así mismo, los otros equipos pueden contar con mayor capacidad y potencia del establecido. Por otra parte, se podrá acreditar mayor cantidad de equipos.

| DESCRIPCION | UNIDAD | CANTIDAD |
|------------------------------------|--------|----------|
| LAPTOP Y/O COMPUTADORA | UNID. | 01 |
| IMPRESORA MULTIFUNCIONAL Y/O LÁSER | UNID. | 01 |
| ESTACION TOTAL | UNID. | 01 |

Equipo de Informática:

Incluirá como mínimo un (01) equipos de cómputo con procesador Intel Core i7 o similar, con memoria ram mínima de 3 GB

Acreditación:

Copia de documentos que sustenten la propiedad, la posesión, el compromiso de compra venta o alquiler u otro documento que acredite la disponibilidad del equipamiento estratégico requerido (no cabe presentar declaración jurada).

1.7.6 FUNCIONES Y/O ACTIVIDADES DEL PERSONAL CLAVE

De acuerdo a las características de cada proyecto, el personal clave desarrollará las siguientes actividades:

I. Supervisor de Obra

Principales funciones y/o actividades del supervisor de obra:

- Es el responsable de velar directa y permanentemente por la correcta ejecución técnica, económica y administrativa de la obra y del cumplimiento del contrato, además de la debida y oportuna administración de riesgos durante todo el plazo de la obra.
- El supervisor de obra, está facultado para ordenar el retiro de cualquier subcontratista o trabajador por incapacidad o incorrecciones que, a su juicio, perjudiquen la buena marcha de la obra; para rechazar y ordenar el retiro de materiales o equipos por mala calidad o por el incumplimiento de las especificaciones técnicas y para disponer cualquier medida generada por una emergencia. No obstante, lo señalado, su actuación se ajusta al contrato, no teniendo autoridad para modificarlo
- Prestar sus servicios de conformidad con las cláusulas del Contrato, las Bases y Términos de Referencia y los dispositivos legales vigentes sobre la materia. Entendiéndose que el servicio comprende aspectos técnicos, ambientales, económicos administrativos, legales y todo aquello que se requiera para la eficaz administración del contrato de obra.
- Revisar el expediente técnico de obra y presentar el informe inicial dentro de los plazos y características establecidas.
- Inspeccionar la obra diariamente y deberá permanecer todo el tiempo necesario para verificar el cumplimiento de todos los aspectos técnicos.
- Evaluar los impactos ambientales, directos e indirectos en el área de influencia de la obra, durante la ejecución de la misma y disponer soluciones, en concordancia con el estudio de impacto ambiental y las normas vigentes sobre la materia.
- Revisará y registrará el cuaderno de obra.
- Verificar que los trabajos se ejecuten de acuerdo a las bases integradas, planos memoria descriptiva, especificaciones técnicas y en general con toda la documentación que conforma el expediente técnico y que los insumes, materiales y equipos cumplan con la calidad especificada.
- Atender en plazo razonable los informes que solicite la Entidad y que no encuentran incluidos específicamente en su contrato.
- Verificar que el control de calidad se realice conforme a lo señalado en el expediente técnico y la normatividad técnica de la materia, según corresponda a la naturaleza y magnitud de los trabajos ejecutados en obra.
- Participar en la extracción de muestras y testigos, así como en las pruebas de campo y laboratorio según corresponda.

"Cuna y Capital del Arte Negro Nacional"

"Cañete Valle Bendito y Productivo"



MUNICIPALIDAD PROVINCIAL DE CAÑETE

SUB GERENCIA DE OBRAS PÚBLICAS Y PROYECTOS DE INVERSIÓN

"Año del Bicentenario, de la consolidación de nuestra Independencia, y de la conmemoración de las heroicas batallas de Junín y Ayacucho"



- Deberá interpretar los resultados obtenidos de las pruebas y tomar las acciones que ameriten pudiendo incluso ordenar la paralización de aquellos trabajos que no cumplan satisfactoriamente con los parámetros señalados en la norma y/o el expediente técnico y/o ordenar que se vuelva a ejecutar.
- Verificar que el Calendario Valorizado de Obra, corresponde al Programa de Ejecución de Obra (CPM), debiendo remitir el correspondiente cronograma en el formato MS Project.
- Llevar el control físico y contable de la obra, efectuando las mediciones de los trabajos ejecutados en forma oportuna, detallada, sistemática y progresiva para la elaboración de las Valorizaciones Quincenales de la Obra, ejecutada según planos, especificaciones, metrados y presupuestos contratados, conforma la modalidad y el sistema de contratación.
- Verificar los cálculos de la valorización y los metrados realmente ejecutados, elaborados por su especialista, sustentando el avance valorizado por partida.
- Garantizar que toda valorización cuente con los protocolos de prueba que la sustenten, debiendo remitirlas en el informe quincenal correspondiente.
- Suscribir las actas que sean necesarias para el desarrollo de la obra incluyendo acta de entrega de terreno, acta de recepción de obra, constatación física e inventario de obra, actas de reuniones, pactación de precios entre otros.
- Emitir opinión ante la Entidad en las controversias que surjan con el Contratista sobre aspectos técnicos, administrativos y legales.
- Está obligado a presentar a la Entidad dentro de los plazos previstos en las bases, contrato de servicios y demás documentos generados para su contratación, los informes siguientes: 1) Prestaciones Adicionales y/o Reducción, 2) Ampliaciones de Plazo, 3) Liquidación, que solicite o presente el contratista.
- Elaborar, revisar y/o efectuar las correcciones a la liquidación del contrato de ejecución de obra según corresponda, así como revisar y aprobar los planos de post- construcción y/o memoria descriptiva valorizada que elabora el contratista de acuerdo a lo indicado en los documentos contractuales, como las bases integradas y los términos de referencia.
- Velar porque el Contratista cumpla con sus obligaciones de pago a sus trabajadores y proveedores, previniendo reclamos posteriores que puedan generar problemas sociales.
- En caso de resolución de contrato, deberá participar de la constatación física e inventario en el lugar de la obra y suscribir el acta correspondiente. En este caso previo al acto el supervisor deberá presentar un cuadro de metrados reales de obra preparado y suscrito por su equipo de profesionales según corresponda, señalando el estado de las partidas y su recomendación respecto a su valorización o deterioro a futuro para el presupuesto de saldo de obra a fin de que dicho informe sea considerado como insumo en la mencionada acta.
- Coordinar en forma permanente y constante con el contratista sobre el desarrollo de la obra, deberá aportar alternativas, procedimientos constructivos y soluciones adecuadas que se presenten, teniendo como principal objetivo que la obra culmine dentro del plazo contractual y con la calidad requerida.
- Verificará con la debida anticipación la capacidad logística del Contratista para el control de la disponibilidad oportuna de recursos para la obra, comunicando oportunamente a la Entidad, la existencia de algún problema sobre estas.
- Disponer que las normas de seguridad vigente para trabajos de construcción, sean cumplidas por el Contratista para evitar la ocurrencia de accidentes. El Supervisor dispondrá que se tomen las medidas y precauciones necesarias tales como: tranqueras, señales, avisos, luces, farolas etc. donde sea necesario para evitar accidentes en las obras, especialmente cuando se presenten obstáculos o excavaciones en lugares transitados que puedan producir accidentes imputables a la obra, la supervisión deberá cuidar que se programen adecuadamente la ejecución de desvíos del tránsito en la zona del proyecto y se pueda evitar toda clase de incomodidades y demoras a los usuarios de la vía. Esta labor será coordinada con las autoridades de tránsito y preverá que los avisos sean publicados con la debida anticipación.
- Realizar el seguimiento de los trámites administrativos concernientes a la obra, facilitando la documentación necesaria para cada caso, elaborando informes que fueran solicitados por la Entidad.



"Cuna y Capital del Arte Negro Nacional"

"Cañete Valle Bendito y Productivo"

(8)



MUNICIPALIDAD PROVINCIAL DE CAÑETE

SUB GERENCIA DE OBRAS PÚBLICAS Y PROYECTOS DE INVERSIÓN

"Año del Bicentenario, de la consolidación de nuestra Independencia, y de la conmemoración de las heroicas batallas de Junín y Ayacucho"



- Mantener, en su oficina de campo y oficina central, los archivos completos de la documentación técnica económica de la obra, conforme ésta se vaya desarrollando. Los archivos contendrán la historia de la obra, así como el control de valorizaciones.
- Presenta los informes quincenales de obra relacionado con las valorizaciones
- Informar a la Entidad sobre la cuantificación de las penalidades incurridas por el Contratista ejecutor de la obra
- Controlará la programación y el avance de obra, en coordinación con el calendario aprobados, de presentarse atrasos, coordinará con el Residente de Obra para reprogramar las actividades a fin de cumplir con los plazos contractuales.
- Anotará en el cuaderno de obra las absoluciones a las consultas formuladas por el Contratista y todas las ocurrencias relevantes relacionadas con la ejecución de la obra.
- En caso que las consultas sean elevadas a la Entidad, el Supervisor de Obra deberá ceñirse a los procedimientos establecidos, los que deberán estar suscritos por los especialistas que correspondan.
- Cautelar que las obras se ejecuten dentro de los plazos contractuales, de haber atrasos injustificados, propondrá las medidas establecidas en la Ley de Contrataciones del Estado, incluyendo penalidades, y/o resolución del contrato.
- Rechazar los materiales de mala calidad o que no cumplan con las especificaciones técnicas, ordenando al contratista su retro del área de influencia de la obra
- Llevar el control de la vigencia de las cartas fianzas, pólizas de seguros, entre otros documentos presentados por el contratista a la entidad, para lo cual solicitará a la Entidad las copias respectivas
- Elaborar el informe de liquidación y/o revisión de la liquidación del contrato de ejecución de la obra elaborada por el centralista y elaborar la liquidación del contrato de supervisión.
- Asesorar en todos los aspectos técnicos y administrativos en las controversias que se susciten entre la entidad y el contratista.
- Realizar otras Funciones inherentes al cargo.



1.7.7 OBLIGACIONES DE LA ENTIDAD

- a) La entidad tiene la obligación de entregar la documentación necesaria y requerida por el consultor para el desarrollo del servicio.
- b) La entidad designará un profesional encargado de la coordinación y supervisión del servicio quien mantendrá coordinaciones permanentes con el consultor.
- c) La entidad tiene la obligación de registrar mediante actas de coordinación y/o informes técnicos la presentación de las observaciones a los entregables del consultor.
- d) Realizar los pagos a los proveedores de acuerdo a las condiciones del contrato suscrito.

1.8 EXPERIENCIA DEL POSTOR EN LA ESPECIALIDAD.

El postor debe acreditar un monto facturado acumulado equivalente a 2.0 VEZ EL VALOR REFERENCIAL, por la contratación de servicios de consultoría de obra iguales o similares al objeto de la convocatoria. Con una cantidad máxima de 20 contrataciones Durante los diez (10) años anteriores a la fecha de la presentación de ofertas que se computarán desde la fecha de la conformidad o emisión del comprobante de pago. Según corresponda.

Se consideran servicios de consultoría de obra similares a los siguientes: Construcción y/o Mejoramiento y/o Creación y/o Reconstrucción y/o Remodelación o la combinación de los términos señalados en la ejecución de Obra de Infraestructura Educativa y/o Aula y/o Ambiente de Preparación y Expendio de Alimentos en Instituciones Educativas del Nivel Inicial y/o Primaria; para la cual tendrá que acreditar en su experiencia en la especialidad del postor haber supervisado proyecto relacionado al objeto de la convocatoria: Construcción y/o Mejoramiento de Ambiente de Preparación y Expendio de Alimentos en Instituciones Educativas del Nivel Inicial y/o Primaria.

Se acreditará con copia simple de: contratos u Órdenes de servicios y su respectiva conformidad o constancia de prestación; o comprobantes de pago cuya cancelación se acredite documental y fehacientemente, con voucher de depósito, nota de abono, reporte de estado de cuenta, cualquier otro documento emitido por la Entidad del sistema financiero que acredite el abono o mediante cancelación en el mismo comprobante de pago.

1.9 VALOR REFERENCIAL

El valor referencial asciende S/ 45,120.64 (Cuarenta y Cinco Mil Ciento Veinte con 64/100 Soles), incluidos todos los tributos, seguros, transporte, inspecciones, pruebas, seguridad en el trabajo, los costos laborales

"Cuna y Capital del Arte Negro Nacional"

"Cañete Valle Bendito y Productivo"

17



MUNICIPALIDAD PROVINCIAL DE CAÑETE

SUB GERENCIA DE OBRAS PÚBLICAS Y PROYECTOS DE INVERSIÓN

"Año del Bicentenario, de la consolidación de nuestra Independencia, y de la conmemoración de las heroicas batallas de Junín y Ayacucho"



respectivos conforme a la legislación vigente, así como cualquier otro concepto que sea aplicable y que pueda incidir sobre el presupuesto, de obra del Expediente técnico. El valor referencial ha sido calculado al mes de Mayo del 2024, de acuerdo a la estructura de costos que se adjuntara.

1.10 SISTEMA DE CONTRATACIÓN.

El sistema de contratación considerado para el presente proceso es el de MIXTO, precisándose que en concordancia con el literal d del Artículo 35° del Reglamento de TUO de la Ley de Contrataciones del Estado, el postor formula su oferta proponiendo tarifas en base al tiempo estimado o referencial para la ejecución de la prestación contenido en los documentos del procedimiento y que se valoriza en relación a su ejecución real. Los pagos se basan en tarifas, las tarifas incluyen costos directos, cargas sociales, tributos, gastos generales y utilidades. Los pagos basan en TARIFAS para la Revisión del Expediente, la Supervisión de la Ejecución de Obra y Recepción de obra asimismo para la revisión de la Liquidación de Contrato de Obra y Liquidación de Contrato de Supervisión. El pago será cancelado bajo el sistema de SUMA ALZADA.

1.11 PLAZO DE EJECUCIÓN DEL SERVICIO.

El plazo de prestación del servicio según las condiciones establecidas en los artículos 142, 144 del Reglamento de la Ley de Contrataciones del Estado. La prestación del Servicio de Supervisión de la Obra: **CREACION DE PUENTE EN EL CANAL SAN MIGUEL DEL AA.HH. VILLA EL CARMEN SECTOR I DEL DISTRITO DE SAN VICENTE DE CAÑETE – PROVINCIA DE CAÑETE – DEPARTAMENTO DE LIMA CON CUI N° 2494352**, comprende las labores de supervisión efectiva de la obra hasta la Liquidación de la misma.

La prestación de los servicios de supervisión tendrá una duración de 90 días calendario, divididos de la siguiente manera: Sesenta (60) días para la supervisión efectiva de la ejecución de la obra contados desde el inicio real de los trabajos en obra hasta la culminación; el postor ofertará en tarifa diaria de acuerdo con el plazo de la ejecución y Treinta (30) días para la Liquidación de la Obra, contabilizados de la presentación del contratista hacia la Entidad; su responsabilidad contractual será desde el inicio de obra, hasta la liquidación de la misma:

| | |
|----------------------------------|---------------------------|
| Supervisión de Ejecución de Obra | 60 días calendario |
| Liquidación de Obra | 30 días calendario |
| TOTAL | 90 días calendario |

1.12 MEDIDAS DE PREVENCIÓN DE RIESGO ANTE EL COVID 19 EN LA SEGURIDAD Y SALUD DURANTE EL TRABAJO

Debido al marco de salubridad por el COVID 19, el contratista deberá suministrar a su personal los implementos de seguridad y aseo de forma permanente, durante la ejecución del servicio a fin de evitar la propagación del virus. Asimismo, deberá cumplir estrictamente con los protocolos de seguridad dispuestos por el Gobierno, hasta la fecha de ejecución de los trabajos. De esta manera el supervisor del servicio, solicitará al contratista a fin de que, en el ámbito de sus obligaciones, le comuniquen las medidas de prevención de riesgos derivados del COVID-19 que se han adoptado, y si tales medidas a juicio de estos, y de los servicios de prevención propios o ajenos del contratista, son suficientes para garantizar la salud. Las medidas y condiciones que necesariamente deben adoptarse para garantizar la salud del personal y evitar la propagación del virus han de ser las que vienen requeridas por los protocolos sanitarios oficiales y en concreto, las que señala la Organización Mundial de la Salud y las dispuestas por las entidades responsables de la Salud en el País.

- Garantizar la distancia de seguridad del personal mínima de un metro, o Evitar aglomeraciones o agrupaciones de su personal, que supongan un contacto entre los mismos, tanto en la ejecución de la prestación como en todas las dependencias e instalaciones de esta Entidad.
- Establecer los protocolos de protección del personal y también controles de medición de la temperatura a la entrada de esta.
- Deberá implementar dos servicios higiénicos portátiles uno para damas y otro para caballeros, el cual deber permanecer en correcto estado de limpieza durante todo el periodo de ejecución del servicio.
- En cuanto se constate el menor indicio de que algún personal del contratista, presente síntomas de la enfermedad COVID-19, se seguirá rigurosamente el protocolo sanitario establecido. Asimismo, los gastos derivados de la realización de pruebas de descarte del COVID-19, deberán ser asumidas por el contratista, o De confirmarse que alguna persona haya dado positivo en las pruebas de descarte, está deberá ser separada del grupo de trabajo, tomando las medidas sanitarias obligatorias; y a su

"Cuna y Capital del Arte Negro Nacional"
"Cañete Valle Bendito y Productivo"



MUNICIPALIDAD PROVINCIAL DE CAÑETE

SUB GERENCIA DE OBRAS PÚBLICAS Y PROYECTOS DE INVERSIÓN

"Año del Bicentenario, de la consolidación de nuestra Independencia, y de la conmemoración de las heroicas batallas de Junín y Ayacucho"



vez el contratista deberá reemplazarla en un plazo máximo de un día calendario.

1.13 PENALIDADES

En caso de retraso injustificados en la entrega de obra, la ENTIDAD aplicada a EL SUPERVISOR una penalidad por cada día de atraso, hasta por un monto máximo equivalente al diez por ciento (10%) del monto contractual, o de ser el caso, de la etapa que debió ejecutarse. Esta penalidad será deducida de los pagos a cuenta, del pago final o en la liquidación final.

La penalidad se aplicará y se calculará de acuerdo a la siguiente formula:

$$\text{Penalidad Diaria} = \frac{0.10 \times \text{monto vigente}}{F \times \text{plazo vigente en días}}$$

Donde F tendrá los siguientes valores:

- Para plazos menores o iguales a sesenta (60) días, para bienes, servicios en general, consultorías y ejecución de obras: $F = 0.40$
- Para plazos mayores a sesenta (60) días:
 - Para Bienes, Servicios en General y Consultorías: $F = 0.25$
 - Para Obras: $F = 0.15$

Tanto el monto como el plazo se refieren, según corresponda al contrato o ítem que debió ejecutarse o, en caso que estos involucraran obligaciones de ejecución periódica, la presentación parcial que fuera materia de retraso.

Esta penalidad será deducida de los pagos periódicos, de los pagos parciales o el pago final; o si fuese necesario se cobrará del monto resultante de la ejecución de las garantías de Fiel Cumplimiento o por el monto diferencial de la propuesta (de ser el caso).

Cuando se llegue a cubrir el monto de la penalidad, LA ENTIDAD podrá resolver el contrato por cumplimiento. La justificación por el retraso se sujeta a lo dispuesto por la ley de contrataciones del estado y su reglamento, el código civil y demás normas aplicables, según corresponda.

- Los montos o porcentajes aplicables por cada tipo de incumplimiento y la forma o procedimiento se verificarán de acuerdo a la ocurrencia de tal incumplimiento.
- En los términos de referencia existen penalidades distintas a la penalidad por mora, por lo tanto, se consigna a continuación el listado detallado de las situaciones, condiciones, etc. Que serán objeto de penalidad.

OTRAS PENALIDADES

De acuerdo con el artículo 163 se está estableciendo penalidades distintas al retraso o mora en la ejecución de la prestación. Para dicho efecto, se está incluyendo un listado detallado de los supuestos de aplicación de penalidad, la forma de cálculo de la penalidad para cada supuesto y el procedimiento mediante el cual se verifica el supuesto a penalizar.

Según lo previsto en el artículo 190 del Reglamento, en este tipo de penalidades se debe incluir las siguientes penalidades:

| Penalidades | | | |
|-------------|---|--|---|
| Nº | Supuestos de aplicación de penalidad | Forma de cálculo | Procedimiento |
| 1 | Cuando el personal acreditado permanece menos de sesenta (60) días desde el inicio de su participación en la ejecución del contrato o del ítem del plazo de ejecución, si este es menor a los sesenta (60) días, de conformidad con las disposiciones establecidas en el numeral 190.2 del artículo 190 del Reglamento. | 0.5 de UIT por cada día de ausencia del personal en el plazo previsto. | Según informe de la SUB GERENCIA DE OBRAS PÚBLICAS Y PROYECTOS DE INVERSIÓN |
| 2 | En caso el contratista incumpla con su obligación de ejecutar la prestación con el personal acreditado o debidamente sustituido. | 0.5 UIT por cada día de ausencia del personal. | Según informe de la SUB GERENCIA DE OBRAS PÚBLICAS Y PROYECTOS DE INVERSIÓN |
| 3 | Si como consecuencia de verificar el funcionamiento u operatividad de la infraestructura culminada y las instalaciones y equipos en caso corresponda, el comité de recepción advierte que la obra no se encuentra culminada. | 3% del monto del Contrato de Supervisión | Según Informe del Comité de recepción. |

"Cuna y Capital del Arte Negro Nacional"

"Cañete Valle Bendito y Productivo"



MUNICIPALIDAD PROVINCIAL DE CAÑETE

SUB GERENCIA DE OBRAS PÚBLICAS Y PROYECTOS DE INVERSIÓN

"Año del Bicentenario, de la consolidación de nuestra Independencia, y de la conmemoración de las heroicas batallas de Junín y Ayacucho"



| Penalizaciones | | | |
|----------------|---|--|---|
| Nº | Supuestos de aplicación de penalidad | Forma de cálculo | Procedimiento |
| 4 | Por presentar valorizaciones de Obras y/o metrados no ejecutados (sobrevvalorizaciones), que no hayan sido sustentados, sin perjuicio de las acciones legales que pudieran corresponder. | 10% del monto de la sobrevalorización en exceso. | Según informe de la SUB GERENCIA DE OBRAS PÚBLICAS Y PROYECTOS DE INVERSIÓN |
| 5 | No cumple con el uso de materiales y equipos decampo (vehículo, medio de comunicación, teodolito, etc.) establecidos en los Términos de Referencia, sin perjuicio de disponerse la Demolición de comprobarse que los materiales utilizados son deficientes. | 0.5% del monto de la valorización por cada día. | Según informe de la SUB GERENCIA DE OBRAS PÚBLICAS Y PROYECTOS DE INVERSIÓN |
| 6 | Por falta de permanencia física del jefe de la supervisión en la Obra. | 1% del monto de la valorización por cada día. | Según informe de la SUB GERENCIA DE OBRAS PÚBLICAS Y PROYECTOS DE INVERSIÓN |
| 7 | No cumple con presentar el informe mensual de valorización del contratista y supervisión dentro del plazo que establece el RLCE | 0.5% del monto de la valorización mensual. | Según informe de la SUB GERENCIA DE OBRAS PÚBLICAS Y PROYECTOS DE INVERSIÓN |
| 8 | Por autorizar la ejecución y/o valorizar obras adicionales sin haber generado y tramitado ante la entidad, el respectivo Expediente Técnico con el presupuesto del adicional. | 0.5% del monto correspondiente al mes valorizado. | Según informe de la SUB GERENCIA DE OBRAS PÚBLICAS Y PROYECTOS DE INVERSIÓN |
| 9 | No cumple con informar las ocurrencias en la obra, así como los avances semanales, Indicadas en las funciones de la supervisión de las actividades durante la ejecución de la obra y/o cuando le solicite el Área Usuaria. | 0.5% del monto de la valorización mensual. | Según informe de la SUB GERENCIA DE OBRAS PÚBLICAS Y PROYECTOS DE INVERSIÓN |
| 10 | Si EL SUPERVISOR no tramitara oportunamente o remitiera en forma defectuosa o incompleta la revisión de las valorizaciones aprobadas de Obra (principal y/o adicionales), que pudieran generar atrasos en el procedimiento de pago respectivo. | 0.5% del monto correspondiente al mes valorizado. | Según informe de la SUB GERENCIA DE OBRAS PÚBLICAS Y PROYECTOS DE INVERSIÓN |
| 11 | Por no Absolver las consultas en obra y/o tramitar oportunamente a la entidad, dentro de los plazos correspondientes. | 0.5% del monto de la valorización del mes por cada día de retraso. | Según informe de la SUB GERENCIA DE OBRAS PÚBLICAS Y PROYECTOS DE INVERSIÓN |
| 12 | Por no comunicar a la entidad, dentro de los cinco días de haber recibido de parte del Contratista, la solicitud de Recepción de Obra y no emitir el certificado de conformidad técnica, sin la justificación correcta. | 10% del monto de su contrato vigente. | Según informe de la SUB GERENCIA DE OBRAS PÚBLICAS Y PROYECTOS DE INVERSIÓN |

NOTA:

- Ante el incumplimiento reiterativo de cualquiera de las penalidades establecidas, el Área Usuaria aplicará el doble de la penalidad establecida en el cuadro en mención, las mismas que serán descontadas en la valorización correspondiente o en su caso en la respectiva liquidación.
- El Consultor deberá tener en cuenta, que el monto total acumulado de penalidad estará establecido en la respectiva conformidad de Servicio.

Cabe precisar que la penalidad por mora y otras penalidades pueden alcanzar cada una un monto máximo equivalente al diez por ciento (10%) del monto del contrato vigente, o de ser el caso, del ítem que debió ejecutarse.

Cuando se llegue a cubrir el monto máximo de la penalidad por mora o el monto máximo para otras penalidades, de ser el caso. LA ENTIDAD puede resolver el contrato por incumplimiento.

1.14 FORMA DE PAGO DE LOS SERVICIOS DE SUPERVISION

"Cuna y Capital del Arte Negro Nacional"
"Cañete Valle Bendito y Productivo"



MUNICIPALIDAD PROVINCIAL DE CAÑETE

SUB GERENCIA DE OBRAS PÚBLICAS Y PROYECTOS DE INVERSIÓN

"Año del Bicentenario, de la consolidación de nuestra Independencia, y de la conmemoración de las heroicas batallas de Junín y Ayacucho"



El pago por los servicios de supervisión será en pagos periódicos de forma mensual y proporcionales al valor adjudicado del servicio de supervisión e inversamente proporcional al plazo de ejecución del servicio de supervisión.

Se utilizará la siguiente fórmula de pago:

$$PSV = \frac{ND \times VSS}{NT}$$

Donde:

PSV = Pago Proporcional Mensual de Supervisión.

ND = Número de días laborados al mes.

NT = Número Total de días del Servicio de Supervisión.

VSS = Monto Adjudicado del Servicio de Supervisión.

El pago mensual del supervisor se efectuará previa aprobación del área usuaria, presentando el informe mensual de sus actividades. El Supervisor estará sujeto a fiscalización por la SUB GERENCIA DE OBRAS PÚBLICAS Y PROYECTOS DE INVERSIÓN o quien designe ésta, quienes verificarán la permanencia en la obra del personal del supervisor asignado a la ejecución de la obra; así como de la totalidad de los equipos de laboratorio, topografía y otros incluidos en su contrato, y a la efectiva utilización de los vehículos sujetos a pago.

FORMA DE PAGO

El 95% del costo será a tarifa pagado mensualmente, El 5% del costo de la Supervisión será pagado cuando la Gerencia de Desarrollo Urbano de la Municipalidad distrital de Mala, emita la Conformidad de la Liquidación del Contrato de Supervisión. En caso que el Supervisor entrara a prestar sus servicios cuando la obra ya se hubiese iniciado, solo se pagaría lo efectivamente supervisado, es decir se descontaría los días y/o las valorizaciones en las que el Supervisor no hubiese participado. Los costos de supervisión de la ejecución y recepción de obra, están inmersos dentro del costo de la supervisión de la obra y en ningún caso genera ampliación presupuestal por esta etapa.



1.15 RESOLUCION DE CONTRATO.

Cualquiera de las partes podrá resolver el contrato de conformidad con el artículo 36, de la Ley de Contrataciones del Estado y el artículo 164 de su Reglamento de ser el caso, la Entidad procederá de acuerdo a lo establecido en el artículo 165 del Reglamento de la Ley de Contrataciones del Estado.

1.16 REAJUSTE DE PRECIOS

Conforme a lo señalado en el numeral 38.5 del Art. 38 del RLCE los pagos para ambos rubros se sujetan a reajuste por aplicación de la fórmula polinómica señalada. De haberse solicitado Adelanto Directo, este será amortizado con las valorizaciones efectuadas durante la ejecución de la obra.

$$Pr = \left[Po \times \left(\frac{Ir}{Io} \right) \right] - \left[\left(\frac{A}{C} \right) \times Po \times \left(\frac{Ir - Io}{Ia} \right) \right] - \left[\left(\frac{A}{C} \right) \times Po \right]$$

Dónde:

Pr : Monto de la Valorización reajustada.

Po : Monto de la valorización correspondiente al mes de servicio, a precios del mes de la fecha del Valor Referencial.

Ir : Índice General de Precios al Consumidor (INEI-LIMA) a la fecha de Valorización.

Io : Índice General de Precios al Consumidor (INEI-LIMA) al mes de la fecha del Valor Referencial.

Ia : Índice General de Precios al Consumidor (INEI-LIMA) a la fecha de pago del Adelanto.

A : Adelanto en Efectivo entregado.

C : Monto del Contrato Principal.

1.17 ADELANTO

La Entidad no otorgará Adelanto.

1.18 TIPO DE GARANTÍA A ENTREGARSE A LA ENTIDAD GARANTIA DE FIEL CUMPLIMIENTO

"Cuna y Capital del Arte Negro Nacional"
"Cañete Valle Bendito y Productivo"



MUNICIPALIDAD PROVINCIAL DE CAÑETE

SUB GERENCIA DE OBRAS PÚBLICAS Y PROYECTOS DE INVERSIÓN

"Año del Bicentenario, de la consolidación de nuestra Independencia, y de la conmemoración de las heroicas batallas de Junín y Ayacucho"



Es un requisito Indispensable para perfeccionar el contrato, el postor ganador entrega a la entidad la garantía de fiel cumplimiento por una suma equivalente al 10% del monto del contrato original. Esto se mantiene vigente hasta el consentimiento de la liquidación final.

En los contratos de consultoría de obra que celebren las entidades con las micro y pequeñas empresas, estas últimas pueden otorgar como garantía de fiel cumplimiento el 10% del monto del contrato original, porcentaje que es retenido por la entidad.

La retención se efectúa durante la primera mitad del número total de pagos a realizarse de forma prorrateada en cada pago, con cargo a ser devuelto a la finalización del mismo

1.19 CONFIDENCIALIDAD

Queda establecido expresamente que EL SUPERVISOR guardará absoluta confidencialidad del contenido de sus prestaciones realizadas en favor de la MUNICIPALIDAD.

1.20 REGÍMENES DE NOTIFICACIONES.

Constituyen formas variadas de comunicación las que la entidad efectuó a través de los medios electrónicos, correo, fax y/o correo electrónico, para lo cual utilizarán los números telefónicos y direcciones electrónicas indicadas por el contratista.

Efectuada la transmisión por fax o por correo electrónico la notificación en el domicilio fiscal del contratista no será obligatorio, no obstante, de producirse no invalidará la notificación efectuada con anticipación y por los medios indicados, computándose los plazos a partir de la primera de las notificaciones efectuadas sea bajo cualquier modalidad.

El postor es responsable de mantener activo la dirección electrónica consignada en la introducción del contrato; asimismo de conformidad con el artículo 40 del código civil, el cambio de domicilio físico y para efectos de contrato de fax y de dirección electrónica, solo será OPONIBLE la entidad si ha sido puesto de conocimiento de manera indubitable.

El reporte de transmisión o la impresión del correo electrónico envísico - recibido, acreditan la oportunidad de la efectiva transmisión de la notificación para todos los efectos legales y contractuales. La notificación de la decisión administrativa en el domicilio físico no es obligatoria, sin embargo, de producirse no invalidará la notificación efectuada con anticipación y por los medios indicados, computándose los plazos a partir de la primera de las notificaciones efectuadas, sea bajo cualquier modalidad.

Para plazos a partir de la primera de las notificaciones efectuadas sea bajo cualquier modalidad Para notificaciones notariales deberá fijar domicilio en la zona urbana de la ciudad. El Correo Electrónico para las notificaciones al contratista por parte de la Entidad serán las del área usuaria.

1.21 CUADERNO DE OBRA

Se tendrá en cuenta lo establecido en la DIRECTIVA N° 009-2020-OSCE/CD "LINEAMIENTOS PARA EL USO DEL CUADERNO DE OBRA DIGITAL", aprobado mediante RESOLUCIÓN N° 100-2020-OSCE/PRE.

El cuaderno de obra digital es una herramienta informática desarrollada y administrada por el OSCE que sustituye al cuaderno de obra físico con las características y formalidades establecidas en el artículo 191 del Reglamento.

En el cuaderno de obra digital se registran los hechos relevantes que ocurran durante la ejecución de la obra, las órdenes las consultas y las respuestas a las consultas, que se abre en la fecha de entrega del terreno y se cierra culminado el acto de recepción de la obra o el acto de constatación física de la obra, según corresponda.

El acceso y registro en el cuaderno de obra digital se realiza a través de internet, ingresando a <https://www.gob-pe/osce>.

El registro de la información en el cuaderno de obra digital debe ser efectuado únicamente por perfiles de usuarios autorizados (inspector de obra, supervisor de obra y residente de obra) de conformidad con la Ley, el Reglamento y la Directiva N: 009-2020-OSCE/CD, así como en los términos y condiciones de uso y los documentos de orientación sobre las funcionalidades de esta herramienta informática que establezca el OSCE. La aceptación de los términos y condiciones de uso del cuaderno de obra digital es obligatoria para el acceso e interacción con este y supone su estricto cumplimiento.

1.22 PLAZO PARA RECLAMO POR VICIOS OCULTOS

De acuerdo a lo dispuesto en el Art 40° de la Ley de Contrataciones del estado, el contratista es responsable por la calidad ofrecida y los vicios ocultos de los servicios prestados por un plazo no menor de (07) años, contado a partir de la conformidad otorgada por la Entidad.

"Cuna y Capital del Arte Negro Nacional"
"Cañete Valle Bendito y Productivo"



MUNICIPALIDAD PROVINCIAL DE CAÑETE

SUB GERENCIA DE OBRAS PÚBLICAS Y PROYECTOS DE INVERSIÓN

"Año del Bicentenario, de la consolidación de nuestra Independencia, y de la conmemoración de las heroicas batallas de Junín y Ayacucho"



1.23 NORMATIVA ESPECIFICA

La supervisión de obra está regulada con lo establecido en la Ley N° 30225 - Ley de Contrataciones del Estado y su modificatoria, aprobada por Decreto Legislativo N° 1444 y el Reglamento de la Ley de Contrataciones del Estado, aprobado por Decreto Supremo N° 344-2018-EF y sus Modificatorias.

1.24 ALCANCES DE LOS SERVICIOS

SUPERVISIÓN, suministrará todos los servicios necesarios para la supervisión a nivel de ejecución de obra, y la liquidación final del Contrato del Contratista a cargo de la ejecución de la Supervisión no tiene carácter limitativo, los servicios comprenderán todo lo relacionado con la Supervisión Inspección, Control Técnico, Control Económico y Administrativo, Control en la Prevención de Riesgo (Segunda), Medio Ambiente y, de todas las actividades a ejecutarse.

El Supervisor debe asegurar que en cada momento el Contratista (Ejecutor de Obra) disponga de los equipos y personal suficiente para el cumplimiento del Cronograma de Obra, siendo esto independiente del número de equipos ofertados o de su rendimiento.

El supervisor de Obra representa a la Entidad en obra y tendrá la obligación de cumplir funciones generales y específicas relacionadas con su control y ejecución.

El Supervisor implementará los controles necesarios que permitan determinar el avance físico, financiero y la construcción de las obras en todas aquellas actividades de su competencia o que requieran las aprobaciones específicas de la entidad.

1.25 CONFORMIDAD DEL SERVICIO

La conformidad de recepción de la prestación, será otorgada por la SUB GERENCIA DE OBRAS PÚBLICAS Y PROYECTOS DE INVERSIÓN. De existir observaciones, la Entidad debe comunicar las mismas al Contratista, indicando claramente el sentido de estas, otorgándole un plazo para subsanar no menor de cinco (5) ni mayor de veinte (20) días, dependiendo de la complejidad. Si pese al plazo otorgado, el Contratista no cumpliera a cabalidad con la subsanación, la Entidad puede resolver el contrato, sin perjuicio de aplicar las penalidades que correspondan, desde el vencimiento del plazo para subsanar.

Este procedimiento no resulta aplicable cuando la consultoría manifiestamente no cumpla con las características y condiciones ofrecidas, en cuyo caso la Entidad no otorga la conformidad, según corresponda, debiendo considerarse como no ejecutada la prestación, aplicándose las penalidades respectivas.

Nota: Se Incluye Desagregado de Gastos de Supervisión:

| DESAGREGADO DE GASTOS DE SUPERVISION | | | | | | | |
|---|--|-----|-------|----------------------------|---------------------|---------------------|---------------|
| PROYECTO: CREACION DEL PUENTE EN EL CANAL SAN MIGUEL DEL AA.HH. VILLA EL CARMEN SECTOR I DEL DISTRITO DE SAN VICENTE PROVINCIA DE CAÑETE DEPARTAMENTO DE LIMA | | | | | | | |
| FECHA: MAYO DEL 2024 | | | | | | | |
| COSTO DIRECTO S/ 544,698.49 | | | | | | | |
| ITEM | DESCRIPCION | UND | CANT. | COEF. PARTIC. TIEMPO MESES | P.U. COSTO UNITARIO | MESES MONTO PARCIAL | PARCIAL TOTAL |
| A | SUELDOS Y SALARIOS PERSONAL PROFESIONAL | | | | | 29,500.00 | 29,500.00 |
| a.- | INGENIERO CIVIL | MES | 1.00 | 2.00 | 8,000.00 | 16,000.00 | |
| | ASISTENTE DE SUPERVISION | MES | 1.00 | 2.00 | 4,000.00 | 8,000.00 | |
| | INGENIERO ESPECIALISTA EN SUELOS | MES | 0.50 | 2.00 | 5,500.00 | 5,500.00 | |
| B | ALQUILER Y SERVICIOS | | | | | | 13,982.00 |
| a.- | ALQUILER DE INMUEBLES Y EQUIPOS DE OFICINA | | | | | 8,200.00 | |
| | EQUIPOS DE COMUNICACION | MES | 1.00 | 2.00 | 100.00 | 200.00 | |
| | ALQUILER OFICINA | MES | 1.00 | 2.00 | 300.00 | 600.00 | |
| | COMPUTADORA | MES | 1.00 | 2.00 | 100.00 | 200.00 | |
| | IMPRESORAS | MES | 1.00 | 2.00 | 100.00 | 200.00 | |
| | ALQUILER DE CAMIONETA | MES | 1.00 | 2.00 | 3,500.00 | 7,000.00 | |
| b.- | EQUIPO DE TOPOGRAFIA, SUELOS Y PAVIMENTOS | | | | | 5,782.00 | |
| | ENSAYOS DE CAMPO | GLB | | | | 5,782.00 | |
| | DISEÑO DE MEZCLA | UND | 5.00 | 2.00 | 413.00 | 4,130.00 | |
| | RESISTENCIA A LA COMPRESION DEL CONCRETO | UND | 20.00 | 2.00 | 41.30 | 1,652.00 | |
| B | MATERIALES Y UTILES DE OFICINA | | | | | 943.00 | 943.00 |
| | UTILES DE OFICINA, DIBUJO, TOPOGRAFO Y LAB. | GLB | 1.00 | | 300.00 | 300.00 | |
| | COPIAS, REDUCCIONES | GLB | 1.00 | | 300.00 | 300.00 | |
| | MATERIAL DE FOTOGRAFIA Y GRABACIONES | GLB | 1.00 | | 343.00 | 343.00 | |
| C | GASTOS ADMINISTRATIVOS | | | | | 695.64 | 695.64 |
| | PREPARACION DE LA PROPUESTA | GLB | 1.00 | | 115.64 | 115.64 | |
| | GASTOS LEGALES Y ADMINISTRATIVOS | GLB | 1.00 | | 100.00 | 100.00 | |
| | CARTAS FIANZAS FIEL CUMPLIMIENTO 10% (0.55% MENSUAL) | GLB | 1.00 | 2.00 | 120.00 | 240.00 | |
| | SEGURO | GLB | 1.00 | 2.00 | 120.00 | 240.00 | |
| TOTAL PRESUPUESTO (INCLUYE IMPUESTOS Y SEGUROS) | | | | | | | S/ 45,120.64 |

"Cuna y Capital del Arte Negro Nacional"

"Cañete Valle Bendito y Productivo"



MUNICIPALIDAD PROVINCIAL DE CAÑETE

SUB GERENCIA DE OBRAS PÚBLICAS Y PROYECTOS DE INVERSIÓN

"Año del Bicentenario, de la consolidación de nuestra Independencia, y de la conmemoración de las heroicas batallas de Junín y Ayacucho"



3.2 REQUISITOS DE CALIFICACIÓN

| | |
|------------|--|
| A | CAPACIDAD LEGAL |
| | HABILITACIÓN |
| | <p><u>Requisitos:</u> El consultor de obra debe contar con inscripción vigente en el RNP en la especialidad de Consultoría de Obras en Edificaciones y Afines, categoría "B" o superior. Concordado con la Directiva N° 01-2020-OSCE/CD, del Organismo Supervisor de las Contrataciones del Estado.</p> |
| | <p><u>Importante</u> De conformidad con la Opinión N° 186-2016/DTN, la habilitación de un postor, está relacionada con cierta atribución con la cual debe contar el proveedor para poder llevar a cabo la actividad materia de contratación, este es el caso de las actividades reguladas por normas en las cuales se establecen determinados requisitos que las empresas deben cumplir a efectos de estar habilitadas para la ejecución de determinado servicio o estar autorizadas para la comercialización de ciertos bienes en el mercado.</p> |
| | <p><u>Acreditación:</u> Copia de Constancia RNP</p> |
| | <p><u>Importante</u> En el caso de consorcios, todos los integrantes deben acreditar este requisito.</p> |
| B | CAPACIDAD TÉCNICA Y PROFESIONAL |
| B.1 | CALIFICACIONES DEL PERSONAL CLAVE |
| | FORMACIÓN ACADÉMICA |
| | <p><u>Requisitos:</u> Supervisor de Obra: Ingeniero Civil, Titulado y Colegiado. Ingeniero Especialista en Suelos: Ingeniero Civil, Titulado y Colegiado.</p> |
| | <p><u>Acreditación:</u> De conformidad con el numeral 49.3 del artículo 49 y el literal e) del numeral 139.1 del artículo 139 del Reglamento este requisito de calificación se acredita para la suscripción del contrato.</p> |
| | <p><u>Importante</u> De conformidad con el artículo 186 del Reglamento el supervisor, debe cumplir con las mismas calificaciones profesionales establecidas para el residente de obra. Asimismo, el jefe del proyecto para la elaboración del expediente técnico debe cumplir con las calificaciones exigidas en el artículo 188 del Reglamento.</p> |
| B.2 | EXPERIENCIA DEL PERSONAL CLAVE |

"Cuna y Capital del Arte Negro Nacional"
"Cañete Valle Bendito y Productivo"



MUNICIPALIDAD PROVINCIAL DE CAÑETE

SUB GERENCIA DE OBRAS PÚBLICAS Y PROYECTOS DE INVERSIÓN

"Año del Bicentenario, de la consolidación de nuestra Independencia, y de la conmemoración de las heroicas batallas de Junín y Ayacucho"



Requisitos:

Supervisor de Obra: Experiencia mínima de Veinte y Cuatro (24) meses efectivos; como Supervisor y/o inspector y/o jefe de supervisión y/o residente y/o la combinación de estos en: inspección y/o supervisión de servicios de consultoría de supervisión de obra y/o ejecución de obra en Obras Iguales o Similares que se computa desde la colegiatura.

Ingeniero Especialista en Suelos: Experiencia mínima de Doce (12) meses efectivos; como Especialista en Mecánica de Suelos y/o Especialista de Suelos y/o Ingeniero de Suelos y Pavimentos y/o Inspector de Suelos y/o Especialista en Mecánica de suelos y/o la combinación de estos en: inspección y/o supervisión de servicios de consultoría de supervisión de obra y/o ejecución de obra que se computa desde la colegiatura.

Acreditación:

De conformidad con el numeral 49.3 del artículo 49 y el literal e) del numeral 139.1 del artículo 139 del Reglamento este requisito de calificación se acredita para la suscripción del contrato.

Importante

De conformidad con el artículo 186 del Reglamento el supervisor, debe cumplir con la misma experiencia establecida para el residente de obra. Asimismo, el jefe del proyecto para la elaboración del expediente técnico debe cumplir con la experiencia exigida en el artículo 188 del Reglamento.

| | |
|------------|---|
| B | CAPACIDAD TÉCNICA Y PROFESIONAL |
| B.3 | EQUIPAMIENTO ESTRATÉGICO |
| | <p>Requisitos: Una (01) Laptop y/o Computadora Una (01) Impresora Multifuncional y/o Láser Un (01) Estación Total</p> <p>Acreditación: De conformidad con el numeral 49.3 del artículo 49 y el literal e) del numeral 139.1 del artículo 139 del Reglamento este requisito de calificación se acredita para la suscripción del contrato.</p> |
| C | EXPERIENCIA DEL POSTOR EN LA ESPECIALIDAD |
| | <p>Requisitos: El postor debe acreditar un monto facturado acumulado equivalente a DOS VECES EL VALOR REFERENCIAL, por la contratación de servicios de consultoría de obra iguales o similares al objeto de la convocatoria, durante los diez (10) años anteriores a la fecha de la presentación de ofertas que se computarán desde la fecha de la conformidad o emisión del comprobante de pago, según corresponda. Se consideran servicios de consultoría de obra similares a los siguientes: Construcción y/o Mejoramiento y/o Creación y/o Reconstrucción y/o Remodelación o la combinación de los términos señalados en la ejecución de Obras de Infraestructura Educativa y/o Aula y/o Ambiente de Preparación y Expendio de Alimentos en Instituciones Educativas del Nivel Inicial y/o Primaria; para la cual tendrá que acreditar en su experiencia en la especialidad del postor haber supervisado proyecto relacionado al objeto de la convocatoria: Construcción y/o Mejoramiento de Ambiente de Preparación y Expendio de Alimentos en Instituciones Educativas del Nivel Inicial y/o Primaria.</p> <p>Acreditación: La experiencia del postor en la especialidad se acreditará con copia simple de (i) contratos u órdenes de servicios y su respectiva conformidad, constancia de prestación o liquidación del contrato; o (ii) comprobantes de pago cuya cancelación se acredite documental y fehacientemente, con voucher de depósito, nota de abono, reporte de estado de cuenta, cualquier otro documento emitido por Entidad del sistema financiero que acredite el abono o mediante cancelación en el mismo comprobante de pago¹.</p> <p>Los postores pueden presentar hasta un máximo de veinte (20) contrataciones para acreditar el requisito de calificación y el factor "Experiencia de Postor en la Especialidad".</p> |

¹ Cabe precisar que, de acuerdo con la Resolución N° 0065-2018-TCE-S1 del Tribunal de Contrataciones del Estado:

"... el solo sello de cancelado en el comprobante, cuando ha sido colocado por el propio postor, no puede ser considerado como una acreditación que produzca fehacencia en relación a que se encuentra cancelado. Admitir ello equivaldría a considerar como válida la sola declaración del postor afirmando que el comprobante de pago ha sido cancelado"

(...)

"Situación diferente se suscita ante el sello colocado por el cliente del postor [sea utilizando el término "cancelado" o "pagado"] supuesto en el cual si se contaría con la declaración de un tercero que brinde certeza, ante la cual debiera reconocerse la validez de la experiencia".

"Cuna y Capital del Arte Negro Nacional"
"Cañete Valle Bendito y Productivo"



MUNICIPALIDAD PROVINCIAL DE CAÑETE

SUB GERENCIA DE OBRAS PÚBLICAS Y PROYECTOS DE INVERSIÓN

"Año del Bicentenario, de la consolidación de nuestra Independencia, y de la conmemoración de las heroicas batallas de Junín y Ayacucho"



En caso los postores presenten varios comprobantes de pago para acreditar una sola contratación, se debe acreditar que corresponden a dicha contratación; de lo contrario, se asumirá que los comprobantes acreditan contrataciones independientes, en cuyo caso solo se considerará, las veinte (20) primeras contrataciones indicadas en el **Anexo N° 8** referido a la Experiencia del Postor en la Especialidad.

En el caso de servicios de supervisión en ejecución, solo se considera como experiencia la parte del contrato que haya sido ejecutada durante los diez (10) años anteriores a la fecha de presentación de ofertas, debiendo adjuntarse copia de las conformidades correspondientes a tal parte o los respectivos comprobantes de pago cancelados.

En los casos que se acredite experiencia adquirida en consorcio, debe presentarse la promesa de consorcio o el contrato de consorcio del cual se desprenda fehacientemente el porcentaje de las obligaciones que se asumió en el contrato presentado; de lo contrario, no se computará la experiencia proveniente de dicho contrato.

Asimismo, cuando se presenten contratos derivados de procesos de selección convocados antes del 20.09.2012, la calificación se ceñirá al método descrito en la Directiva "Participación de Proveedores en Consorcio en las Contrataciones del Estado", debiendo presumirse que el porcentaje de las obligaciones equivale al porcentaje de participación de la promesa de consorcio o del contrato de consorcio. En caso que en dichos documentos no se consigne el porcentaje de participación se presumirá que las obligaciones se ejecutaron en partes iguales.

Si el titular de la experiencia no es el postor, consignar si dicha experiencia corresponde a la matriz en caso que el postor sea sucursal, o fue transmitida por reorganización societaria, debiendo acompañar la documentación sustentatoria correspondiente.

Si el postor acredita experiencia de otra persona jurídica como consecuencia de una reorganización societaria, debe presentar adicionalmente el **Anexo N° 9**.

Cuando en los contratos, órdenes de servicio o comprobantes de pago el monto facturado se encuentre expresado en moneda extranjera, debe indicarse el tipo de cambio venta publicado por la Superintendencia de Banca, Seguros y AFP correspondiente a la fecha de suscripción del contrato, de emisión de la orden de servicio o de cancelación del comprobante de pago, según corresponda.

Sin perjuicio de lo anterior, los postores deben llenar y presentar el **Anexo N° 8** referido a la Experiencia del Postor en la Especialidad.

Importante

- El órgano encargado de las contrataciones o el comité de selección, según corresponda, debe valorar de manera integral los documentos presentados por el postor para acreditar la experiencia. En tal sentido, aun cuando en los documentos presentados la denominación del objeto contractual no coincida literalmente con el previsto en las bases, se deberá validar la experiencia si las actividades que ejecutó el postor corresponden a la experiencia requerida.
- En el caso de consorcios, la calificación de la experiencia se realiza conforme a la Directiva "Participación de Proveedores en Consorcio en las Contrataciones del Estado".

Importante

- Si como resultado de una consulta u observación corresponde precisarse o ajustarse el requerimiento, se solicita la autorización del área usuaria y se pone de conocimiento de tal hecho a la dependencia que aprobó el expediente de contratación, de conformidad con el numeral 72.3 del artículo 72 del Reglamento.
- El cumplimiento de los Términos de Referencia se realiza mediante la presentación de una declaración jurada. De ser el caso, adicionalmente la Entidad puede solicitar documentación que acredite el cumplimiento del algún componente de estos. Para dicho efecto consignará de manera detallada los documentos que deben presentar los postores en el literal a.5) del numeral 2.2.1.1 de esta sección de las bases.
- Los requisitos de calificación determinan si los postores cuentan con las capacidades necesarias para ejecutar el contrato, lo que debe ser acreditado documentalmente, y no mediante declaración jurada.

"Cuna y Capital del Arte Negro Nacional"

"Cañete Valle Bendito y Productivo"

8



MUNICIPALIDAD PROVINCIAL DE CAÑETE

SUB GERENCIA DE OBRAS PÚBLICAS Y PROYECTOS DE INVERSIÓN

"Año del Bicentenario, de la consolidación de nuestra Independencia, y de la conmemoración de las heroicas batallas de Junín y Ayacucho"



CAPÍTULO IV FACTORES DE EVALUACIÓN

EVALUACIÓN TÉCNICA (Puntaje: 100 Puntos)

| FACTORES DE EVALUACIÓN | | PUNTAJE / METODOLOGÍA PARA SU ASIGNACIÓN |
|------------------------|---|--|
| A. | EXPERIENCIA DEL POSTOR EN LA ESPECIALIDAD | 60 puntos |
| | <p><u>Evaluación:</u> El postor debe acreditar un monto facturado acumulado equivalente a TRES VECES EL VALOR REFERENCIAL DE LA CONTRATACIÓN, por la contratación de servicios de consultoría de obra iguales o similares al objeto de la convocatoria, durante los diez (10) años anteriores a la fecha de la presentación de ofertas que se computarán desde la fecha de la conformidad o emisión del comprobante de pago, según corresponda.</p> <p><u>Acreditación:</u> La experiencia en la especialidad se acreditará con copia simple de (i) contratos u órdenes de servicios y su respectiva conformidad, constancia de prestación o liquidación del contrato; o (ii) comprobantes de pago cuya cancelación se acredite documental y fehacientemente, con voucher de depósito, nota de abono, reporte de estado de cuenta, cualquier otro documento emitido por Entidad del sistema financiero que acredite el abono o mediante cancelación en el mismo comprobante de pago. Las disposiciones sobre el requisito de calificación "Experiencia del postor en la especialidad" previstas en el literal C del numeral 3.2 del Capítulo III de la presente sección de las bases resultan aplicables para el presente factor.</p> | <p>M = Monto facturado acumulado por el postor por la prestación de servicios de consultoría en la especialidad</p> <p>$M > 3.0$ veces el valor referencial: 60 puntos</p> <p>$M \geq 2.5$ veces el valor referencial y < 3.0 veces el valor referencial: 45 puntos</p> <p>$M > 1.5$ veces el valor referencial y < 2.5 veces el valor referencial: 30 puntos</p> |
| B. | METODOLOGÍA PROPUESTA | 40 puntos |
| | <p><u>Evaluación:</u> Se evaluará la metodología propuesta por el postor para la ejecución de la consultoría de obra, cuyo contenido mínimo es el siguiente:</p> <ol style="list-style-type: none"> Los Procedimientos de Trabajo de Supervisión de Obra: <ul style="list-style-type: none"> - Actividades previas al inicio de la supervisión - Procedimientos de control - Documentos que se presentaran - Documentos para el perfeccionamiento del contrato - Documentos antes del inicio de ejecución - Documentos durante la ejecución - Documentos durante la recepción de obra - Documentos durante la liquidación del contrato. Los Mecanismos de Aseguramiento de Calidad del Servicio y de la Obra: <ul style="list-style-type: none"> - Descripción de normas que se aplicaran durante la supervisión - Descripción de actividades propias de la supervisión - Descripción de criterios sobre calidad del servicio - Descripción de las Actividades de Control para los Sistemas de Seguridad y Salud ocupacional. Descripción de normas que se aplicaran durante la supervisión <ul style="list-style-type: none"> - Control de las medidas de seguridad e higiene ocupacional - Protección de propiedades e instalaciones de terceros - Manejo de desperdicios Salud ocupacional. | <p>Desarrolla la metodología que sustenta la oferta 40 puntos</p> <p>No desarrolla la metodología que sustente la oferta 00 puntos</p> |

"Cuna y Capital del Arte Negro Nacional"
"Cañete Valle Bendito y Productivo"

+



MUNICIPALIDAD PROVINCIAL DE CAÑETE

SUB GERENCIA DE OBRAS PÚBLICAS Y PROYECTOS DE INVERSIÓN

"Año del Bicentenario, de la consolidación de nuestra Independencia, y de la conmemoración de las heroicas batallas de Junín y Ayacucho"



| FACTORES DE EVALUACIÓN | PUNTAJE / METODOLOGÍA PARA SU ASIGNACIÓN |
|---|--|
| <p>4. Sistemas de Mitigación de Impacto Ambiental</p> <ul style="list-style-type: none"> - Medidas de Mitigación de Impactos Ambientales - Medidas de Reparación y/o Compensación de Impactos Ambientales. <p>5. Plan de trabajo debiendo guardar un orden de acuerdo a la cronología del servicio en el tiempo y de acuerdo a las funciones y deberá realizarse teniendo en cuenta lo siguiente:</p> <ul style="list-style-type: none"> - Matriz de Responsabilidades - Programación GANTT y CPM <p><u>Acreditación:</u> Se acreditará mediante la presentación del documento que sustente la metodología propuesta.</p> | |
| PUNTAJE TOTAL | 100 PUNTOS |

Para acceder a la etapa de evaluación económica, el postor debe obtener un **puntaje técnico mínimo de ochenta (80) puntos**.



Importante

- Los factores de evaluación elaborados por el órgano encargado de contrataciones o el comité de selección, según corresponda, guardan vinculación, razonabilidad y proporcionalidad con el objeto de la contratación. Asimismo, estos no pueden calificar con puntaje el cumplimiento de los Términos de Referencia ni los requisitos de calificación.
- Las ofertas técnicas que no alcancen el puntaje mínimo especificado son descalificadas.

EVALUACIÓN ECONÓMICA (Puntaje: 100 Puntos)

| FACTOR DE EVALUACIÓN | PUNTAJE / METODOLOGÍA PARA SU ASIGNACIÓN |
|--|---|
| A. PRECIO | |
| <p><u>Evaluación:</u></p> <p>Se evaluará considerando la oferta económica del postor.</p> <p><u>Acreditación:</u></p> <p>Se acreditará mediante el documento que contiene la oferta económica (Anexo N° 6).</p> | <p>La evaluación consistirá en asignar un puntaje de cien (100) puntos a la oferta de precio más bajo y otorga a las demás ofertas puntajes inversamente proporcionales a sus respectivos precios, según la siguiente fórmula:</p> $P_i = \frac{O_m \times PMP}{O_i}$ <p>Donde: <i>I</i> = Oferta <i>P_i</i> = Puntaje de la oferta a evaluar <i>O_i</i> = Precio <i>i</i> <i>O_m</i> = Precio de la oferta más baja PMP = Puntaje máximo del precio</p> |
| PUNTAJE TOTAL | 100 PUNTOS |

"Cuna y Capital del Arte Negro Nacional"
"Cañete Valle Bendito y Productivo"

CAPÍTULO V PROFORMA DEL CONTRATO

Importante

Dependiendo del objeto del contrato, de resultar indispensable, puede incluirse cláusulas adicionales o la adecuación de las propuestas en el presente documento, las que en ningún caso pueden contemplar disposiciones contrarias a la normativa vigente ni a lo señalado en este capítulo.

Conste por el presente documento, la contratación del servicio de consultoría de obra [CONSIGNAR LA DENOMINACIÓN DE LA CONVOCATORIA], que celebra de una parte [CONSIGNAR EL NOMBRE DE LA ENTIDAD], en adelante LA ENTIDAD, con RUC N° [...], con domicilio legal en [...], representada por [...], identificado con DNI N° [...], y de otra parte [...], con RUC N° [...], con domicilio legal en [...], inscrita en la Ficha N° [...] Asiento N° [...] del Registro de Personas Jurídicas de la ciudad de [...], debidamente representado por su Representante Legal, [...], con DNI N° [...], según poder inscrito en la Ficha N° [...], Asiento N° [...] del Registro de Personas Jurídicas de la ciudad de [...], a quien en adelante se le denominará EL CONTRATISTA en los términos y condiciones siguientes:

CLÁUSULA PRIMERA: ANTECEDENTES

Con fecha [...], el órgano encargado de las contrataciones o el comité de selección, según corresponda, adjudicó la buena pro de la **ADJUDICACIÓN SIMPLIFICADA N° [CONSIGNAR NOMENCLATURA DEL PROCEDIMIENTO DE SELECCIÓN]** para la contratación de [CONSIGNAR LA DENOMINACIÓN DE LA CONVOCATORIA], a [INDICAR NOMBRE DEL GANADOR DE LA BUENA PRO], cuyos detalles e importe constan en los documentos integrantes del presente contrato.

CLÁUSULA SEGUNDA: OBJETO

El presente contrato tiene por objeto [CONSIGNAR EL OBJETO DE LA CONTRATACIÓN].

CLÁUSULA TERCERA: MONTO CONTRACTUAL

El monto total del presente contrato asciende a [CONSIGNAR MONEDA Y MONTO], que incluye todos los impuestos de Ley.

Este monto comprende el costo del servicio de consultoría de obra, todos los tributos, seguros, transporte, inspecciones, pruebas y, de ser el caso, los costos laborales conforme a la legislación vigente, así como cualquier otro concepto que pueda tener incidencia sobre la ejecución del servicio de consultoría de obra materia del presente contrato.

CLÁUSULA CUARTA: DEL PAGO¹⁶

LA ENTIDAD se obliga a pagar la contraprestación a EL CONTRATISTA en [INDICAR MONEDA], en [INDICAR SI SE TRATA DE PAGO ÚNICO, PAGOS PARCIALES O PAGOS PERIÓDICOS O SEGÚN TARIFA EN EL CASO DE PROCEDIMIENTOS DE SUPERVISIÓN DE LA ELABORACIÓN DE EXPEDIENTES TÉCNICOS Y SUPERVISIÓN DE OBRAS CONVOCADOS BAJO EL SISTEMA DE CONTRATACIÓN DE TARIFAS], luego de la recepción formal y completa de la documentación correspondiente, según lo establecido en el artículo 171 del Reglamento de la Ley de Contrataciones del Estado.

Para tal efecto, el responsable de otorgar la conformidad de la prestación deberá hacerlo en un plazo que no excederá de los quince (15) días, bajo responsabilidad de dicho funcionario.

LA ENTIDAD debe efectuar el pago dentro de los diez (10) días calendario siguientes de otorgada la conformidad de los servicios, siempre que se verifiquen las condiciones establecidas en el contrato para ello, bajo responsabilidad del funcionario competente.

¹⁶ En cada caso concreto, dependiendo de la naturaleza del contrato, podrá adicionarse la información que resulte pertinente a efectos de generar el pago.

En caso de retraso en el pago por parte de LA ENTIDAD, salvo que se deba a caso fortuito o fuerza mayor, EL CONTRATISTA tendrá derecho al pago de intereses legales conforme a lo establecido en el artículo 39 de la Ley de Contrataciones del Estado y en el artículo 171 de su Reglamento, los que se computan desde la oportunidad en que el pago debió efectuarse.

CLÁUSULA QUINTA: DEL PLAZO DE LA EJECUCIÓN DE LA PRESTACIÓN

El plazo de ejecución del presente contrato es de [.....], el mismo que se computa desde [CONSIGNAR SI ES DEL DÍA SIGUIENTE DEL PERFECCIONAMIENTO DEL CONTRATO, DESDE LA FECHA QUE SE ESTABLEZCA EN EL CONTRATO O DESDE LA FECHA EN QUE SE CUMPLAN LAS CONDICIONES PREVISTAS EN EL CONTRATO PARA EL INICIO DE LA EJECUCIÓN, DEBIENDO INDICAR LAS MISMAS EN ESTE ÚLTIMO CASO].

Importante para la Entidad

De preverse en los Términos de Referencia la ejecución de actividades de instalación, implementación u otros que deban realizarse de manera previa al inicio del plazo de ejecución, se debe consignar lo siguiente:

“El plazo para la [CONSIGNAR LAS ACTIVIDADES PREVIAS PREVISTAS EN LOS TÉRMINOS DE REFERENCIA] es de [.....], el mismo que se computa desde [INDICAR CONDICIÓN CON LA QUE DICHAS ACTIVIDADES SE INICIAN].”

Incorporar a las bases o eliminar, según corresponda.

CLÁUSULA SEXTA: PARTES INTEGRANTES DEL CONTRATO

El presente contrato está conformado por las bases integradas, la oferta ganadora¹⁷, así como los documentos derivados del procedimiento de selección que establezcan obligaciones para las partes.

CLÁUSULA SÉTIMA: GARANTÍAS

EL CONTRATISTA entregó al perfeccionamiento del contrato la respectiva garantía incondicional, solidaria, irrevocable, y de realización automática en el país al solo requerimiento, a favor de LA ENTIDAD, por los conceptos, montos y vigencias siguientes:

- De fiel cumplimiento del contrato: [CONSIGNAR EL MONTO], a través de la [INDICAR EL TIPO DE GARANTÍA PRESENTADA] N° [INDICAR NÚMERO DEL DOCUMENTO] emitida por [SEÑALAR EMPRESA QUE LA EMITE]. Monto que es equivalente al diez por ciento (10%) del monto del contrato original, la misma que debe mantenerse vigente hasta el consentimiento de la liquidación final.

Importante

Al amparo de lo dispuesto en el numeral 149.4 del artículo 149 del Reglamento de la Ley de Contrataciones del Estado, en los contratos de consultoría de obra, si el postor ganador de la buena pro solicita la retención del diez por ciento (10%) del monto del contrato original como garantía de fiel cumplimiento de contrato, debe consignarse lo siguiente:

“De fiel cumplimiento del contrato: [CONSIGNAR EL MONTO], a través de la retención que debe efectuar LA ENTIDAD, durante la primera mitad del número total de pagos a realizarse, de forma prorrateada, con cargo a ser devuelto a la finalización del mismo.”

En el caso que corresponda, consignar lo siguiente:

- Garantía fiel cumplimiento por prestaciones accesorias: [CONSIGNAR EL MONTO], a través de la [INDICAR EL TIPO DE GARANTÍA PRESENTADA] N° [INDICAR NÚMERO DEL DOCUMENTO] emitida por [SEÑALAR EMPRESA QUE LA EMITE], la misma que debe mantenerse vigente hasta el cumplimiento total de las obligaciones garantizadas.

¹⁷ La oferta ganadora comprende a la oferta técnica y oferta económica del postor ganador de la buena pro.

Importante

Al amparo de lo dispuesto en el numeral 151.2 del artículo 151 del Reglamento de la Ley de Contrataciones del Estado, si el postor ganador de la buena pro solicita la retención del diez por ciento (10%) del monto del contrato de la prestación accesorio como garantía de fiel cumplimiento de prestaciones accesorias, debe consignarse lo siguiente:

“De fiel cumplimiento por prestaciones accesorias: [CONSIGNAR EL MONTO], a través de la retención que debe efectuar LA ENTIDAD, durante la primera mitad del número total de pagos a realizarse, de forma prorrateada, con cargo a ser devuelto a la finalización del mismo.”

CLÁUSULA OCTAVA: EJECUCIÓN DE GARANTÍAS POR FALTA DE RENOVACIÓN

LA ENTIDAD puede solicitar la ejecución de las garantías cuando EL CONTRATISTA no las hubiere renovado antes de la fecha de su vencimiento, conforme a lo dispuesto en el literal a) del numeral 155.1 del artículo 155 del Reglamento de la Ley de Contrataciones del Estado.

CLÁUSULA DÉCIMA: CONFORMIDAD DE LA PRESTACIÓN DEL SERVICIO

La conformidad de la prestación del servicio se regula por lo dispuesto en el artículo 168 del Reglamento de la Ley de Contrataciones del Estado. La conformidad será otorgada por [CONSIGNAR EL ÁREA O UNIDAD ORGÁNICA QUE OTORGARÁ LA CONFORMIDAD].

De existir observaciones, LA ENTIDAD las comunica al CONTRATISTA, indicando claramente el sentido de estas, otorgándole un plazo para subsanar no menor de cinco (5) ni mayor de quince (15) días. Si pese al plazo otorgado, EL CONTRATISTA no cumpliera a cabalidad con la subsanación, LA ENTIDAD puede otorgar al CONTRATISTA periodos adicionales para las correcciones pertinentes. En este supuesto corresponde aplicar la penalidad por mora desde el vencimiento del plazo para subsanar.

Este procedimiento no resulta aplicable cuando la consultoría manifiestamente no cumpla con las características y condiciones ofrecidas, en cuyo caso LA ENTIDAD no otorga la conformidad, debiendo considerarse como no ejecutada la prestación, aplicándose la penalidad que corresponda por cada día de atraso.

CLÁUSULA UNDÉCIMA: DECLARACIÓN JURADA DEL CONTRATISTA

EL CONTRATISTA declara bajo juramento que se compromete a cumplir las obligaciones derivadas del presente contrato, bajo sanción de quedar inhabilitado para contratar con el Estado en caso de incumplimiento.

Importante para la Entidad

En los contratos de consultoría de obras para elaborar los expedientes técnicos de obra, se debe incluir obligatoriamente esta cláusula:

CLÁUSULA ...: OBLIGACIÓN DE ATENDER LAS CONSULTAS

EL CONTRATISTA asume la obligación de atender las consultas que le remita LA ENTIDAD, dentro de plazo previsto en el numeral 193.7 del artículo 193 del Reglamento de la Ley de Contrataciones del Estado. Ante la falta de absolución de dichas consultas, LA ENTIDAD adopta las acciones correspondientes.

Advertencia

Constituye infracción pasible de sanción según lo previsto en el literal h) del numeral 50.1 del artículo 50 de la Ley, negarse injustificadamente a cumplir las obligaciones derivadas del contrato que deben ejecutarse con posterioridad al pago.

Incorporar a las bases de consultoría de obras para la elaboración de expedientes técnicos o eliminar, según corresponda.

CLÁUSULA DUODÉCIMA: RESPONSABILIDAD POR VICIOS OCULTOS

La conformidad del servicio por parte de LA ENTIDAD no enerva su derecho a reclamar

posteriormente por defectos o vicios ocultos, conforme a lo dispuesto por los artículos 40 de la Ley de Contrataciones del Estado y 173 de su Reglamento.

El plazo máximo de responsabilidad del contratista es de [CONSIGNAR TIEMPO EN AÑOS, SEGÚN CORRESPONDA] año(s) contado a partir de la conformidad otorgada por LA ENTIDAD.

Importante para la Entidad

En los contratos de consultoría de obras para elaborar los expedientes técnicos de obra, se debe reemplazar el último párrafo de esta cláusula por el siguiente:

“El plazo máximo de responsabilidad del contratista por errores o deficiencias o por vicios ocultos puede ser reclamada por la Entidad por [CONSIGNAR TIEMPO EN AÑOS, NO MENOR DE TRES (3) AÑOS] años después de la conformidad de obra otorgada por LA ENTIDAD”.

En los contratos de consultoría de obras para la supervisión de obra, se debe reemplazar el último párrafo de esta cláusula por el siguiente:

“El plazo máximo de responsabilidad del contratista puede ser reclamada por la Entidad por [CONSIGNAR TIEMPO EN AÑOS, NO MENOR DE SIETE (7) AÑOS] años después de la conformidad de obra otorgada por LA ENTIDAD”.

Incorporar a las bases de consultoría de obras para la elaboración de expedientes técnicos o eliminar, según corresponda.

CLÁUSULA DÉCIMA TERCERA: PENALIDADES

Si EL CONTRATISTA incurre en retraso injustificado en la ejecución de las prestaciones objeto del contrato, LA ENTIDAD le aplica automáticamente una penalidad por mora por cada día de atraso, de acuerdo a la siguiente fórmula:

$$\text{Penalidad Diaria} = \frac{0.10 \times \text{monto vigente}}{F \times \text{plazo vigente en días}}$$

Donde:

F = 0.25 para plazos mayores a sesenta (60) días o;
F = 0.40 para plazos menores o iguales a sesenta (60) días.

El retraso se justifica a través de la solicitud de ampliación de plazo debidamente aprobado. Adicionalmente, se considera justificado el retraso y en consecuencia no se aplica penalidad, cuando EL CONTRATISTA acredite, de modo objetivamente sustentado, que el mayor tiempo transcurrido no le resulta imputable. En este último caso la calificación del retraso como justificado por parte de LA ENTIDAD no da lugar al pago de gastos generales ni costos directos de ningún tipo, conforme el numeral 162.5 del artículo 162 del Reglamento de la Ley de Contrataciones del Estado.

Adicionalmente a la penalidad por mora se aplicarán las siguientes penalidades:

| Otras penalidades | | | |
|-------------------|--|---|---|
| N° | Supuestos de aplicación de penalidad | Forma de cálculo | Procedimiento |
| 1 | Cuando el personal acreditado permanece menos de sesenta (60) días desde el inicio de su participación en la ejecución del contrato o del íntegro del plazo de ejecución, si este es menor a los sesenta (60) días, de conformidad con las disposiciones establecidas en el numeral 190.2 del artículo 190 del Reglamento. | [INCLUIR LA FORMA DE CÁLCULO, QUE NO PUEDE SER MENOR A LA MITAD DE UNA UNIDAD IMPOSITIVA TRIBUTARIA (0.5 UIT) NI MAYOR A UNA (1) UIT] por cada día de ausencia del personal en el plazo previsto. | Según informe del [CONSIGNAR EL ÁREA USUARIA A CARGO DE LA SUPERVISIÓN DEL CONTRATO]. |

| | | | |
|---|--|--|---|
| 2 | En caso el contratista incumpla con su obligación de ejecutar la prestación con el personal acreditado o debidamente sustituido. | [INCLUIR LA FORMA DE CÁLCULO, QUE NO PUEDE SER MENOR A LA MITAD DE UNA UNIDAD IMPOSITIVA TRIBUTARIA (0.5 UIT) NI MAYOR A UNA (1) UIT] por cada día de ausencia del personal. | Según informe del [CONSIGNAR EL ÁREA USUARIA A CARGO DE LA SUPERVISIÓN DEL CONTRATO]. |
| 3 | Si como consecuencia de verificar el funcionamiento u operatividad de la infraestructura culminada y las instalaciones y equipos en caso corresponda, el comité de recepción advierte que la obra no se encuentra culminada. | [INCLUIR LA FORMA DE CÁLCULO, QUE NO PUEDE SER MENOR A 1% NI MAYOR A 5%] al monto del contrato de supervisión. | Según informe del comité de recepción. |
| 4 | En caso el supervisor de obra no absuelva las consultas o las absuelva fuera del plazo señalado en el numeral 193.3 del artículo 193 del Reglamento. ¹⁸ | Una (1) UIT por no atender las consultas formuladas por el residente de obra, según lo dispuesto en el literal b) del numeral 193.10 del artículo 193 del Reglamento. | Según informe del [CONSIGNAR EL ÁREA USUARIA A CARGO DE LA SUPERVISIÓN DEL CONTRATO]. |
| | (...) | | |

Importante

De haberse previsto establecer penalidades distintas a la penalidad por mora, incluir dichas penalidades, los supuestos de aplicación de penalidad, la forma de cálculo de la penalidad para cada supuesto y el procedimiento mediante el cual se verifica el supuesto a penalizar, conforme el artículo 163 del Reglamento de la Ley de Contrataciones del Estado.

Estas penalidades se deducen de los pagos a cuenta o del pago final, según corresponda; o si fuera necesario, se cobra del monto resultante de la ejecución de la garantía de fiel cumplimiento.

Estos dos (2) tipos de penalidades pueden alcanzar cada una un monto máximo equivalente al diez por ciento (10%) del monto del contrato vigente, o de ser el caso, del ítem que debió ejecutarse.

Cuando se llegue a cubrir el monto máximo de la penalidad por mora o el monto máximo para otras penalidades, de ser el caso, LA ENTIDAD puede resolver el contrato por incumplimiento.

CLÁUSULA DÉCIMA CUARTA: RESOLUCIÓN DEL CONTRATO

Cualquiera de las partes puede resolver el contrato, de conformidad con el numeral 32.3 del artículo 32 y artículo 36 de la Ley de Contrataciones del Estado, y el artículo 164 de su Reglamento. De darse el caso, LA ENTIDAD procederá de acuerdo a lo establecido en el artículo 165 del Reglamento de la Ley de Contrataciones del Estado.

CLÁUSULA DÉCIMA QUINTA: RESPONSABILIDAD DE LAS PARTES

Cuando se resuelva el contrato por causas imputables a algunas de las partes, se debe resarcir los daños y perjuicios ocasionados, a través de la indemnización correspondiente. Ello no obsta la aplicación de las sanciones administrativas, penales y pecuniarias a que dicho incumplimiento diere lugar, en el caso que éstas correspondan.

Lo señalado precedentemente no exime a ninguna de las partes del cumplimiento de las demás obligaciones previstas en el presente contrato.

CLÁUSULA DÉCIMA SEXTA: ANTICORRUPCIÓN

EL CONTRATISTA declara y garantiza no haber, directa o indirectamente, o tratándose de una persona jurídica a través de sus socios, integrantes de los órganos de administración, apoderados,

¹⁸ En caso que el objeto de la contratación sea la supervisión de la obra, incluir obligatoriamente esta penalidad.

representantes legales, funcionarios, asesores o personas vinculadas a las que se refiere el artículo 7 del Reglamento de la Ley de Contrataciones del Estado, ofrecido, negociado o efectuado, cualquier pago o, en general, cualquier beneficio o incentivo ilegal en relación al contrato.

Asimismo, el CONTRATISTA se obliga a conducirse en todo momento, durante la ejecución del contrato, con honestidad, probidad, veracidad e integridad y de no cometer actos ilegales o de corrupción, directa o indirectamente o a través de sus socios, accionistas, participacionistas, integrantes de los órganos de administración, apoderados, representantes legales, funcionarios, asesores y personas vinculadas a las que se refiere el artículo 7 del Reglamento de la Ley de Contrataciones del Estado.

Además, EL CONTRATISTA se compromete a i) comunicar a las autoridades competentes, de manera directa y oportuna, cualquier acto o conducta ilícita o corrupta de la que tuviera conocimiento; y ii) adoptar medidas técnicas, organizativas y/o de personal apropiadas para evitar los referidos actos o prácticas.

Finalmente, EL CONTRATISTA se compromete a no colocar a los funcionarios públicos con los que deba interactuar, en situaciones reñidas con la ética. En tal sentido, reconoce y acepta la prohibición de ofrecerles a éstos cualquier tipo de obsequio, donación, beneficio y/o gratificación, ya sea de bienes o servicios, cualquiera sea la finalidad con la que se lo haga.

CLÁUSULA DÉCIMA SÉTIMA: MARCO LEGAL DEL CONTRATO

Sólo en lo no previsto en este contrato, en la Ley de Contrataciones del Estado y su Reglamento, en las directivas que emita el OSCE y demás normativa especial que resulte aplicable, serán de aplicación supletoria las disposiciones pertinentes del Código Civil vigente, cuando corresponda, y demás normas de derecho privado.

CLÁUSULA DÉCIMA OCTAVA: SOLUCIÓN DE CONTROVERSIAS¹⁹

Las controversias que surjan entre las partes durante la ejecución del contrato se resuelven mediante conciliación o arbitraje, según el acuerdo de las partes.

Cualquiera de las partes tiene derecho a iniciar el arbitraje a fin de resolver dichas controversias dentro del plazo de caducidad previsto en la Ley de Contrataciones del Estado y su Reglamento.

Facultativamente, cualquiera de las partes tiene el derecho a solicitar una conciliación dentro del plazo de caducidad correspondiente, según lo señalado en el artículo 224 del Reglamento de la Ley de Contrataciones del Estado, sin perjuicio de recurrir al arbitraje, en caso no se llegue a un acuerdo entre ambas partes o se llegue a un acuerdo parcial. Las controversias sobre nulidad del contrato solo pueden ser sometidas a arbitraje.

El Laudo arbitral emitido es inapelable, definitivo y obligatorio para las partes desde el momento de su notificación, según lo previsto en el numeral 45.21 del artículo 45 de la Ley de Contrataciones del Estado.

CLÁUSULA DÉCIMA NOVENA: FACULTAD DE ELEVAR A ESCRITURA PÚBLICA

Cualquiera de las partes puede elevar el presente contrato a Escritura Pública corriendo con todos los gastos que demande esta formalidad.

CLÁUSULA VIGÉSIMA: DOMICILIO PARA EFECTOS DE LA EJECUCIÓN CONTRACTUAL

Las partes declaran el siguiente domicilio para efecto de las notificaciones que se realicen durante la ejecución del presente contrato:

DOMICILIO DE LA ENTIDAD: [.....]

DOMICILIO DEL CONTRATISTA: [CONSIGNAR EL DOMICILIO SEÑALADO POR EL POSTOR GANADOR DE LA BUENA PRO AL PRESENTAR LOS REQUISITOS PARA EL

¹⁹ De acuerdo con el numeral 225.3 del artículo 225 del Reglamento, las partes pueden recurrir al arbitraje ad hoc cuando las controversias deriven de procedimientos de selección cuyo valor referencial sea menor o igual a cinco millones con 00/100 soles (S/ 5 000 000,00).

PERFECCIONAMIENTO DEL CONTRATO]

La variación del domicilio aquí declarado de alguna de las partes debe ser comunicada a la otra parte, formalmente y por escrito, con una anticipación no menor de quince (15) días calendario.

De acuerdo con las bases integradas, la oferta y las disposiciones del presente contrato, las partes lo firman por duplicado en señal de conformidad en la ciudad de [.....] al [CONSIGNAR FECHA].

“LA ENTIDAD”

“EL CONTRATISTA”

Importante

Este documento puede firmarse digitalmente si ambas partes cuentan con firma digital, según la Ley N° 27269, Ley de Firmas y Certificados Digitales²⁰.

²⁰ Para mayor información sobre la normativa de firmas y certificados digitales ingresar a: <https://www.indecopi.gob.pe/web/firmas-digitales/firmar-y-certificados-digitales>

CAPÍTULO VI
CONSTANCIA DE PRESTACIÓN DE CONSULTORÍA DE OBRA

De conformidad con el artículo 169 del Reglamento, se deja expresa constancia de la culminación de la prestación derivada del contrato mencionado en el numeral 3 del presente documento.

| | | | | | | | | |
|---|---------------------------------------|---|---|---|--|--|---------------------|-----------------|
| 1 | DATOS DEL DOCUMENTO | Número del documento | | | | | | |
| | | Fecha de emisión del documento | | | | | | |
| 2 | DATOS DEL CONTRATISTA | Nombre, denominación o razón social | | | | | | |
| | | RUC | | | | | | |
| | | EN CASO EL CONTRATISTA SEA UN CONSORCIO, ADEMÁS SE DEBERÁ REGISTRAR LA SIGUIENTE INFORMACIÓN: | | | | | | |
| | | Nombre o razón social del integrante del consorcio | RUC | % | Descripción de las obligaciones | | | |
| | | | | | | | | |
| | | | | | | | | |
| 3 | DATOS DEL CONTRATO | Número del contrato | | | | | | |
| | | Tipo y número del procedimiento de selección | | | | | | |
| | | Objeto del contrato | Elaboración de Expediente Técnico | | Supervisión de la elaboración del Expediente Técnico | | Supervisión de Obra | |
| | | Descripción del objeto del contrato | | | | | | |
| | | Fecha de suscripción del contrato | | | | | | |
| | | Monto total ejecutado del contrato | | | | | | |
| | | Plazo de ejecución contractual | Plazo original | | | | | días calendario |
| | | | Ampliación(es) de plazo | | | | | días calendario |
| | | | Total plazo | | | | | días calendario |
| | | | Fecha de inicio de la consultoría de obra | | | | | |
| | Fecha final de la consultoría de obra | | | | | | | |

En caso de elaboración de Expediente Técnico

| | | | | | | | | |
|---|------------------------------|---------------------------|--|--|--|--|--|--|
| 4 | DATOS DEL EXPEDIENTE TÉCNICO | Denominación del proyecto | | | | | | |
| | | Ubicación del proyecto | | | | | | |
| | | Monto del presupuesto | | | | | | |

En caso de Supervisión de Obras

| | | | | | | | | |
|---|------------------|--------------------------------|--|--|--|--|--|--|
| 5 | DATOS DE LA OBRA | Denominación de la obra | | | | | | |
| | | Ubicación de la obra | | | | | | |
| | | Número de adicionales de obra | | | | | | |
| | | Monto total de los adicionales | | | | | | |
| | | Número de deductivos | | | | | | |
| | | Monto total de los deductivos | | | | | | |
| | | Monto total de la obra | | | | | | |

| | | |
|------------------------------------|--|--|
| 6 APLICACIÓN DE PENALIDADES | Monto de las penalidades por mora | |
| | Monto de otras penalidades | |
| | Monto total de las penalidades aplicadas | |

| | | |
|------------------------------|---|--|
| 7 DATOS DE LA ENTIDAD | Nombre de la Entidad | |
| | RUC de la Entidad | |
| | Nombres y apellidos del funcionario que emite la constancia | |
| | Cargo que ocupa en la Entidad | |
| | Teléfono de contacto | |

| | |
|----------|---|
| 8 | |
| | NOMBRE, FIRMA Y SELLO DEL FUNCIONARIO COMPETENTE |

ANEXOS

ANEXO Nº 1

DECLARACIÓN JURADA DE DATOS DEL POSTOR

Señores

[CONSIGNAR ÓRGANO ENCARGADO DE LAS CONTRATACIONES O COMITÉ DE SELECCIÓN, SEGÚN CORRESPONDA]

ADJUDICACIÓN SIMPLIFICADA Nº [CONSIGNAR NOMENCLATURA DEL PROCEDIMIENTO]

Presente.-

El que se suscribe, [.....], postor y/o Representante Legal de [CONSIGNAR EN CASO DE SER PERSONA JURÍDICA], identificado con [CONSIGNAR TIPO DE DOCUMENTO DE IDENTIDAD] Nº [CONSIGNAR NÚMERO DE DOCUMENTO DE IDENTIDAD], con poder inscrito en la localidad de [CONSIGNAR EN CASO DE SER PERSONA JURÍDICA] en la Ficha Nº [CONSIGNAR EN CASO DE SER PERSONA JURÍDICA] Asiento Nº [CONSIGNAR EN CASO DE SER PERSONA JURÍDICA], **DECLARO BAJO JURAMENTO** que la siguiente información se sujeta a la verdad:

| | | | |
|---------------------------------------|---------------|----|----|
| Nombre, Denominación o Razón Social : | | | |
| Domicilio Legal : | | | |
| RUC : | Teléfono(s) : | | |
| MYPE ²¹ | | Sí | No |
| Correo electrónico : | | | |

Autorización de notificación por correo electrónico:

Autorizo que se notifiquen al correo electrónico indicado las siguientes actuaciones:

1. Solicitud de reducción de la oferta económica.
2. Solicitud de subsanación de los requisitos para perfeccionar el contrato.
3. Solicitud para presentar los documentos para perfeccionar el contrato, según orden de prelación, de conformidad con lo previsto en el artículo 141 del Reglamento.
4. Respuesta a la solicitud de acceso al expediente de contratación.

Asimismo, me comprometo a remitir la confirmación de recepción, en el plazo máximo de dos (2) días hábiles de recibida la comunicación.

[CONSIGNAR CIUDAD Y FECHA]

.....
Firma, Nombres y Apellidos del postor o Representante legal, según corresponda

Importante

La notificación dirigida a la dirección de correo electrónico consignada se entenderá válidamente efectuada cuando la Entidad reciba acuse de recepción.

²¹ Esta información será verificada por la Entidad en la página web del Ministerio de Trabajo y Promoción del Empleo en la sección consulta de empresas acreditadas en el REMYPE en el link <http://www2.trabajo.gob.pe/servicios-en-linea-2-2/> y se tendrá en consideración, en caso el postor ganador de la buena pro solicite la retención del diez por ciento (10%) del monto del contrato, en calidad de garantía de fiel cumplimiento, según lo señalado en el numeral 149.4 del artículo 149 y el numeral 151.2 del artículo 151 del Reglamento. Asimismo, dicha información se tendrá en cuenta en caso de empate, conforme a lo previsto en el artículo 91 del Reglamento.

Importante

Cuando se trate de consorcios, la declaración jurada es la siguiente:

ANEXO N° 1

DECLARACIÓN JURADA DE DATOS DEL POSTOR

Señores

[CONSIGNAR ÓRGANO ENCARGADO DE LAS CONTRATACIONES O COMITÉ DE SELECCIÓN, SEGÚN CORRESPONDA]

ADJUDICACIÓN SIMPLIFICADA N° [CONSIGNAR NOMENCLATURA DEL PROCEDIMIENTO]

Presente.-

El que se suscribe, [.....], representante común del consorcio [CONSIGNAR EL NOMBRE DEL CONSORCIO], identificado con [CONSIGNAR TIPO DE DOCUMENTO DE IDENTIDAD] N° [CONSIGNAR NÚMERO DE DOCUMENTO DE IDENTIDAD], **DECLARO BAJO JURAMENTO** que la siguiente información se sujeta a la verdad:

| | | | | |
|---------------------------------------|---------------|----|--|----|
| Datos del consorciado 1 | | | | |
| Nombre, Denominación o Razón Social : | | | | |
| Domicilio Legal : | | | | |
| RUC : | Teléfono(s) : | | | |
| MYPE ²² | | Sí | | No |
| Correo electrónico : | | | | |

| | | | | |
|---------------------------------------|---------------|----|--|----|
| Datos del consorciado 2 | | | | |
| Nombre, Denominación o Razón Social : | | | | |
| Domicilio Legal : | | | | |
| RUC : | Teléfono(s) : | | | |
| MYPE ²³ | | Sí | | No |
| Correo electrónico : | | | | |

| | | | | |
|---------------------------------------|---------------|----|--|----|
| Datos del consorciado ... | | | | |
| Nombre, Denominación o Razón Social : | | | | |
| Domicilio Legal : | | | | |
| RUC : | Teléfono(s) : | | | |
| MYPE ²⁴ | | Sí | | No |
| Correo electrónico : | | | | |

Autorización de notificación por correo electrónico:

Correo electrónico del consorcio:

Autorizo que se notifiquen al correo electrónico indicado las siguientes actuaciones:

1. Solicitud de reducción de la oferta económica.

²² Esta información será verificada por la Entidad en la página web del Ministerio de Trabajo y Promoción del Empleo en la sección consulta de empresas acreditadas en el REMYPE en el link <http://www2.trabajo.gob.pe/servicios-en-linea-2-2/> y se tendrá en consideración, en caso el consorcio ganador de la buena pro solicite la retención del diez por ciento (10%) del monto del contrato, en calidad de garantía de fiel cumplimiento, según lo señalado en el numeral 149.4 del artículo 149 y el numeral 151.2 del artículo 151 del Reglamento. Asimismo, dicha información se tendrá en cuenta en caso de empate, conforme a lo previsto en el artículo 91 del Reglamento. Para dichos efectos, todos los integrantes del consorcio deben acreditar la condición de micro o pequeña empresa.

²³ Ibídem.

²⁴ Ibídem.

2. Solicitud de subsanación de los requisitos para perfeccionar el contrato.
3. Solicitud para presentar los documentos para perfeccionar el contrato, según orden de prelación, de conformidad con lo previsto en el artículo 141 del Reglamento.
4. Respuesta a la solicitud de acceso al expediente de contratación.

Asimismo, me comprometo a remitir la confirmación de recepción, en el plazo máximo de dos (2) días hábiles de recibida la comunicación.

[CONSIGNAR CIUDAD Y FECHA]

.....
**Firma, Nombres y Apellidos del representante
común del consorcio**

Importante

La notificación dirigida a la dirección de correo electrónico consignada se entenderá válidamente efectuada cuando la Entidad reciba acuse de recepción.

ANEXO Nº 2

DECLARACIÓN JURADA (ART. 52 DEL REGLAMENTO DE LA LEY DE CONTRATACIONES DEL ESTADO)

Señores

[CONSIGNAR ÓRGANO ENCARGADO DE LAS CONTRATACIONES O COMITÉ DE SELECCIÓN, SEGÚN CORRESPONDA]
ADJUDICACIÓN SIMPLIFICADA Nº [CONSIGNAR NOMENCLATURA DEL PROCEDIMIENTO]
Presente.-

Mediante el presente el suscrito, postor y/o Representante Legal de [CONSIGNAR EN CASO DE SER PERSONA JURÍDICA], declaro bajo juramento:

- i. No haber incurrido y me obligo a no incurrir en actos de corrupción, así como a respetar el principio de integridad.
- ii. No tener impedimento para postular en el procedimiento de selección ni para contratar con el Estado, conforme al artículo 11 de la Ley de Contrataciones del Estado.
- iii. Conocer las sanciones contenidas en la Ley de Contrataciones del Estado y su Reglamento, así como las disposiciones aplicables de la Ley Nº 27444, Ley del Procedimiento Administrativo General.
- iv. Participar en el presente proceso de contratación en forma independiente sin mediar consulta, comunicación, acuerdo, arreglo o convenio con ningún proveedor; y, conocer las disposiciones del Decreto Legislativo Nº 1034, Decreto Legislativo que aprueba la Ley de Represión de Conductas Anticompetitivas.
- v. Conocer, aceptar y someterme a las bases, condiciones y reglas del procedimiento de selección.
- vi. Ser responsable de la veracidad de los documentos e información que presento en el presente procedimiento de selección.
- vii. Comprometerme a mantener la oferta presentada durante el procedimiento de selección y a perfeccionar el contrato, en caso de resultar favorecido con la buena pro.

[CONSIGNAR CIUDAD Y FECHA]

.....
**Firma, Nombres y Apellidos del postor o
Representante legal, según corresponda**

Importante

En el caso de consorcios, cada integrante debe presentar esta declaración jurada, salvo que sea presentada por el representante común del consorcio.

ANEXO Nº 3

DECLARACIÓN JURADA DE CUMPLIMIENTO DE LOS TÉRMINOS DE REFERENCIA

Señores

[CONSIGNAR ÓRGANO ENCARGADO DE LAS CONTRATACIONES O COMITÉ DE SELECCIÓN, SEGÚN CORRESPONDA]

ADJUDICACIÓN SIMPLIFICADA Nº [CONSIGNAR NOMENCLATURA DEL PROCEDIMIENTO]

Presente.-

Es grato dirigirme a usted, para hacer de su conocimiento que luego de haber examinado las bases y demás documentos del procedimiento de la referencia y, conociendo todos los alcances y las condiciones detalladas en dichos documentos, el postor que suscribe ofrece el servicio de consultoría de obra **[CONSIGNAR EL OBJETO DE LA CONVOCATORIA]**, de conformidad con los Términos de Referencia que se indican en el numeral 3.1 del Capítulo III de la sección específica de las bases y los documentos del procedimiento.

[CONSIGNAR CIUDAD Y FECHA]

.....
**Firma, Nombres y Apellidos del postor o
Representante legal o común, según corresponda**

Importante

Adicionalmente, puede requerirse la presentación de documentación que acredite el cumplimiento de los términos de referencia, conforme a lo indicado en el acápite relacionado al contenido de las ofertas de la presente sección de las bases.

ANEXO Nº 4

DECLARACIÓN JURADA DE PLAZO DE PRESTACIÓN DEL SERVICIO DE CONSULTORÍA DE OBRA

Señores

[CONSIGNAR ÓRGANO ENCARGADO DE LAS CONTRATACIONES O COMITÉ DE SELECCIÓN, SEGÚN CORRESPONDA]

ADJUDICACIÓN SIMPLIFICADA Nº [CONSIGNAR NOMENCLATURA DEL PROCEDIMIENTO]

Presente.-

Mediante el presente, con pleno conocimiento de las condiciones que se exigen en las bases del procedimiento de la referencia, me comprometo a prestar el servicio de consultoría de obra objeto del presente procedimiento de selección en el plazo de [CONSIGNAR EL PLAZO OFERTADO].

[CONSIGNAR CIUDAD Y FECHA]

.....
**Firma, Nombres y Apellidos del postor o
Representante legal o común, según corresponda**

ANEXO Nº 5

PROMESA DE CONSORCIO

(Sólo para el caso en que un consorcio se presente como postor)

Señores

[CONSIGNAR ÓRGANO ENCARGADO DE LAS CONTRATACIONES O COMITÉ DE SELECCIÓN, SEGÚN CORRESPONDA]

ADJUDICACIÓN SIMPLIFICADA Nº [CONSIGNAR NOMENCLATURA DEL PROCEDIMIENTO]

Presente.-

Los suscritos declaramos expresamente que hemos convenido en forma irrevocable, durante el lapso que dure el procedimiento de selección, para presentar una oferta conjunta a la **ADJUDICACIÓN SIMPLIFICADA Nº [CONSIGNAR NOMENCLATURA DEL PROCEDIMIENTO]**.

Asimismo, en caso de obtener la buena pro, nos comprometemos a formalizar el contrato de consorcio, de conformidad con lo establecido por el artículo 140 del Reglamento de la Ley de Contrataciones del Estado, bajo las siguientes condiciones:

a) Integrantes del consorcio

1. [NOMBRE, DENOMINACIÓN O RAZÓN SOCIAL DEL CONSORCIADO 1].
2. [NOMBRE, DENOMINACIÓN O RAZÓN SOCIAL DEL CONSORCIADO 2].

b) Designamos a [CONSIGNAR NOMBRES Y APELLIDOS DEL REPRESENTANTE COMÚN], identificado con [CONSIGNAR TIPO DE DOCUMENTO DE IDENTIDAD] Nº [CONSIGNAR NÚMERO DE DOCUMENTO DE IDENTIDAD], como representante común del consorcio para efectos de participar en todos los actos referidos al procedimiento de selección, suscripción y ejecución del contrato correspondiente con [CONSIGNAR NOMBRE DE LA ENTIDAD].

Asimismo, declaramos que el representante común del consorcio no se encuentra impedido, inhabilitado ni suspendido para contratar con el Estado.

c) Fijamos nuestro domicilio legal común en [.....].

d) Las obligaciones que corresponden a cada uno de los integrantes del consorcio son las siguientes:

1. OBLIGACIONES DE [NOMBRE, DENOMINACIÓN O RAZÓN SOCIAL DEL CONSORCIADO 1] [%]²⁵

[DESCRIBIR LAS OBLIGACIONES DEL CONSORCIADO 1]

2. OBLIGACIONES DE [NOMBRE, DENOMINACIÓN O RAZÓN SOCIAL DEL CONSORCIADO 2] [%]²⁶

[DESCRIBIR LAS OBLIGACIONES DEL CONSORCIADO 2]

TOTAL OBLIGACIONES

100%²⁷

²⁵ Consignar únicamente el porcentaje total de las obligaciones, el cual debe ser expresado en número entero, sin decimales.

²⁶ Consignar únicamente el porcentaje total de las obligaciones, el cual debe ser expresado en número entero, sin decimales.

²⁷ Este porcentaje corresponde a la sumatoria de los porcentajes de las obligaciones de cada uno de los integrantes del consorcio.

[CONSIGNAR CIUDAD Y FECHA]

.....
Consortiado 1
Nombres, apellidos y firma del Consortiado 1
o de su Representante Legal
Tipo y N° de Documento de Identidad

.....
Consortiado 2
Nombres, apellidos y firma del Consortiado 2
o de su Representante Legal
Tipo y N° de Documento de Identidad

Importante

De conformidad con el artículo 52 del Reglamento, las firmas de los integrantes del consorcio deben ser legalizadas.

Importante para la Entidad

En caso de procedimientos bajo el sistema a suma alzada incluir el siguiente anexo:

Esta nota deberá ser eliminada una vez culminada la elaboración de las bases

ANEXO N° 6

OFERTA ECONÓMICA

ÍTEM N° [INDICAR NÚMERO]

Señores

[CONSIGNAR ÓRGANO ENCARGADO DE LAS CONTRATACIONES O COMITÉ DE SELECCIÓN, SEGÚN CORRESPONDA]

ADJUDICACIÓN SIMPLIFICADA N° [CONSIGNAR NOMENCLATURA DEL PROCEDIMIENTO]

Presente.-

Es grato dirigirme a usted, para hacer de su conocimiento que, de acuerdo con las bases, mi oferta económica es la siguiente:

| CONCEPTO | OFERTA ECONÓMICA |
|--------------|------------------|
| | |
| TOTAL | |

La oferta económica [CONSIGNAR LA MONEDA DE LA CONVOCATORIA] incluye todos los tributos, seguros, transporte, inspecciones, pruebas y, de ser el caso, los costos laborales conforme a la legislación vigente, así como cualquier otro concepto que pueda tener incidencia sobre el costo del servicio de consultoría a contratar; excepto la de aquellos postores que gocen de alguna exoneración legal, no incluirán en su oferta económica los tributos respectivos.

[CONSIGNAR CIUDAD Y FECHA]

.....
Firma, Nombres y Apellidos del postor o

Representante legal o común, según corresponda

Importante

- El postor debe consignar el monto total de la oferta económica, sin perjuicio, que de resultar favorecido con la buena pro, presente el detalle de precios unitarios y la estructura de costos para el perfeccionamiento del contrato.*
- En caso que el postor reduzca su oferta, según lo previsto en el artículo 68 del Reglamento, debe presentar nuevamente este Anexo.*
- El postor que goce de alguna exoneración legal, debe indicar que su oferta no incluye el tributo materia de la exoneración, debiendo incluir el siguiente texto:*

“Mi oferta no incluye [CONSIGNAR EL TRIBUTO MATERIA DE LA EXONERACIÓN]”.

Importante para la Entidad

- *En caso de procedimientos según relación de ítems, consignar lo siguiente:
“El postor debe presentar su oferta económica en documentos independientes, en los ítems que se presente”.*
- *En caso de contrataciones que conlleven la ejecución de prestaciones accesorias, consignar lo siguiente:
“El postor debe detallar en su oferta económica, el monto correspondiente a la prestación principal y las prestaciones accesorias”.*
- *Si durante la fase de actos preparatorios, las Entidades advierten que es posible la participación de proveedores que gozan del beneficio de la exoneración del IGV prevista en la Ley N° 27037, Ley de Promoción de la Inversión en la Amazonía, consignar lo siguiente:
“La oferta económica de los postores que presenten la Declaración Jurada de cumplimiento de condiciones para la aplicación de la exoneración del IGV (**Anexo N° 7**), debe encontrarse dentro de los límites del valor referencial sin IGV”.*

Incluir las disposiciones, según corresponda. Una vez culminada la elaboración de las bases, las notas que no se incorporen deben ser eliminadas.

Importante para la Entidad

En caso de procedimientos bajo el sistema a precios unitarios incluir el siguiente anexo:

Esta nota deberá ser eliminada una vez culminada la elaboración de las bases

ANEXO N° 6

OFERTA ECONÓMICA

ÍTEM N° [INDICAR NÚMERO]

Señores

[CONSIGNAR ÓRGANO ENCARGADO DE LAS CONTRATACIONES O COMITÉ DE SELECCIÓN, SEGÚN CORRESPONDA]

ADJUDICACIÓN SIMPLIFICADA N° [CONSIGNAR NOMENCLATURA DEL PROCEDIMIENTO]

Presente.-

Es grato dirigirme a usted, para hacer de su conocimiento que, de acuerdo con las bases, mi oferta económica es la siguiente:

| CONCEPTO | PRECIO UNITARIO | OFERTA ECONÓMICA |
|--------------|-----------------|------------------|
| | | |
| TOTAL | | |

La oferta económica [CONSIGNAR LA MONEDA DE LA CONVOCATORIA] incluye todos los tributos, seguros, transporte, inspecciones, pruebas y, de ser el caso, los costos laborales conforme a la legislación vigente, así como cualquier otro concepto que pueda tener incidencia sobre el costo del servicio de consultoría a contratar; excepto la de aquellos postores que gocen de alguna exoneración legal, no incluirán en su oferta económica los tributos respectivos.

[CONSIGNAR CIUDAD Y FECHA]

.....
**Firma, Nombres y Apellidos del postor o
Representante legal o común, según corresponda**

Importante

- El postor debe consignar los precios unitarios y subtotales de su oferta económica.*
- En caso que el postor reduzca su oferta, según lo previsto en el artículo 68 del Reglamento, debe presentar nuevamente este Anexo.*
- El postor que goce de alguna exoneración legal, debe indicar que su oferta no incluye el tributo materia de la exoneración, debiendo incluir el siguiente texto:*

“Mi oferta no incluye [CONSIGNAR EL TRIBUTO MATERIA DE LA EXONERACIÓN]”.

Importante para la Entidad

- En caso de procedimientos según relación de ítems, consignar lo siguiente:
“El postor debe presentar su oferta económica en documentos independientes, en los ítems que se presente”.*
- En caso de contrataciones que conllevan la ejecución de prestaciones accesorias, consignar lo*

siguiente:

“El postor debe detallar en su oferta económica, el monto correspondiente a la prestación principal y las prestaciones accesorias”.

- *Si durante la fase de actos preparatorios, las Entidades advierten que es posible la participación de proveedores que gozan del beneficio de la exoneración del IGV prevista en la Ley N° 27037, Ley de Promoción de la Inversión en la Amazonía, consignar lo siguiente:
“La oferta económica de los postores que presenten la Declaración Jurada de cumplimiento de condiciones para la aplicación de la exoneración del IGV (**Anexo N° 7**), debe encontrarse dentro de los límites del valor referencial sin IGV”.*

Incluir las disposiciones, según corresponda. Una vez culminada la elaboración de las bases, las notas que no se incorporen deben ser eliminadas

Importante para la Entidad

En caso de procedimientos bajo el sistema de tarifas incluir el siguiente anexo:

Esta nota deberá ser eliminada una vez culminada la elaboración de las bases

ANEXO N° 6

OFERTA ECONÓMICA

ÍTEM N° [INDICAR NÚMERO]

Señores

[CONSIGNAR ÓRGANO ENCARGADO DE LAS CONTRATACIONES O COMITÉ DE SELECCIÓN, SEGÚN CORRESPONDA]

ADJUDICACIÓN SIMPLIFICADA N° [CONSIGNAR NOMENCLATURA DEL PROCEDIMIENTO]

Presente.-

Es grato dirigirme a usted, para hacer de su conocimiento que, de acuerdo con las bases, mi oferta económica es la siguiente:

| DESCRIPCIÓN DEL OBJETO | N° DE PERIODOS DE TIEMPO ²⁸ | PERIODO O UNIDAD DE TIEMPO DE LA TARIFA ²⁹ | TARIFA UNITARIA OFERTADA ³⁰ | TOTAL OFERTA ECONÓMICA |
|------------------------|--|---|--|------------------------|
| | | | | |

Importante para la Entidad

En el caso de supervisión de obras, cuando se haya previsto que las actividades comprenden además la liquidación del contrato de obra, se debe reemplazar por la tabla siguiente:

| DESCRIPCIÓN DEL OBJETO | N° DE PERIODOS DE TIEMPO ³¹ | PERIODO O UNIDAD DE TIEMPO ³² | TARIFA UNITARIA OFERTADA ³³ | TOTAL OFERTA ECONÓMICA |
|----------------------------|--|--|--|------------------------|
| <i>Supervisión de obra</i> | | | | |
| <i>Liquidación de obra</i> | | | | |
| | | | | |

Incluir o eliminar, según corresponda

²⁸ Número estimado de días, meses, entre otros de la ejecución de la prestación, según lo establecido en las bases.

²⁹ Día, mes, entre otros, según lo establecido en las bases.

³⁰ El postor formula su oferta proponiendo una tarifa fija en base al periodo o unidad de tiempo establecida en las bases.

³¹ Número estimado de días, meses, entre otros de la ejecución de la prestación, según lo establecido en las bases.

³² Día, mes, entre otros, según lo establecido en las bases.

³³ El postor formula su oferta proponiendo una tarifa fija en base al periodo o unidad de tiempo establecida en las bases.

La oferta económica [CONSIGNAR LA MONEDA DE LA CONVOCATORIA] incluye todos los tributos, seguros, transporte, inspecciones, pruebas y, de ser el caso, los costos laborales conforme a la legislación vigente, así como cualquier otro concepto que pueda tener incidencia sobre el costo del servicio de consultoría a contratar; excepto la de aquellos postores que gocen de alguna exoneración legal, no incluirán en su oferta económica los tributos respectivos.

[CONSIGNAR CIUDAD Y FECHA]

.....
**Firma, Nombres y Apellidos del postor o
Representante legal o común, según corresponda**

Importante

- *En caso que el postor reduzca su oferta, según lo previsto en el artículo 68 del Reglamento, debe presentar nuevamente este Anexo.*
- *El postor que goce de alguna exoneración legal, debe indicar que su oferta no incluye el tributo materia de la exoneración, debiendo incluir el siguiente texto:*

“Mi oferta no incluye [CONSIGNAR EL TRIBUTO MATERIA DE LA EXONERACIÓN]”.

Importante para la Entidad

- *En caso de procedimientos según relación de ítems, consignar lo siguiente:
“El postor debe presentar su oferta económica en documentos independientes, en los ítems que se presente”.*
- *En caso de contrataciones que conllevan la ejecución de prestaciones accesorias, consignar lo siguiente:
“El postor debe detallar en su oferta económica, el monto correspondiente a la prestación principal y las prestaciones accesorias”.*
- *Si durante la fase de actos preparatorios, las Entidades advierten que es posible la participación de proveedores que gozan del beneficio de la exoneración del IGV prevista en la Ley N° 27037, Ley de Promoción de la Inversión en la Amazonía, consignar lo siguiente:
“La oferta económica de los postores que presenten la Declaración Jurada de cumplimiento de condiciones para la aplicación de la exoneración del IGV (**Anexo N° 7**), debe encontrarse dentro de los límites del valor referencial sin IGV”.*

Incluir las disposiciones, según corresponda. Una vez culminada la elaboración de las bases, las notas que no se incorporen deben ser eliminadas

Importante para la Entidad

Si durante la fase de actos preparatorios, las Entidades advierten que es posible la participación de proveedores que gozan del beneficio de la exoneración del IGV prevista en la Ley N° 27037, Ley de Promoción de la Inversión en la Amazonía, incluir el siguiente anexo:

Esta nota deberá ser eliminada una vez culminada la elaboración de las bases.

ANEXO N° 7

DECLARACIÓN JURADA DE CUMPLIMIENTO DE CONDICIONES PARA LA APLICACIÓN DE LA EXONERACIÓN DEL IGV

Señores

[CONSIGNAR ÓRGANO ENCARGADO DE LAS CONTRATACIONES O COMITÉ DE SELECCIÓN, SEGÚN CORRESPONDA]

ADJUDICACIÓN SIMPLIFICADA N° [CONSIGNAR NOMENCLATURA DEL PROCEDIMIENTO]

Presente.-

Mediante el presente el suscrito, postor y/o Representante Legal de [CONSIGNAR EN CASO DE SER PERSONA JURÍDICA], declaro bajo juramento que gozo del beneficio de la exoneración del IGV previsto en la Ley N° 27037, Ley de Promoción de la Inversión en la Amazonía, dado que cumplo con las condiciones siguientes:

- 1.- Que el domicilio fiscal de la empresa³⁴ se encuentra ubicada en la Amazonía y coincide con el lugar establecido como sede central (donde tiene su administración y lleva su contabilidad);
- 2.- Que la empresa se encuentra inscrita en las Oficinas Registrales de la Amazonía (exigible en caso de personas jurídicas);
- 3.- Que, al menos el setenta por ciento (70%) de los activos fijos de la empresa se encuentran en la Amazonía; y
- 4.- Que la empresa no presta servicios fuera de la Amazonía.

[CONSIGNAR CIUDAD Y FECHA]

.....
Firma, Nombres y Apellidos del postor o Representante legal, según corresponda

Importante

Cuando se trate de consorcios, esta declaración jurada será presentada por cada uno de los integrantes del consorcio, salvo que se trate de consorcios con contabilidad independiente, en cuyo caso debe ser suscrita por el representante común, debiendo indicar su condición de consorcio con contabilidad independiente y el número de RUC del consorcio.

³⁴ En el artículo 1 del "Reglamento de las Disposiciones Tributarias contenidas en la Ley de Promoción de la Inversión en la Amazonía" se define como "empresa" a las "Personas naturales, sociedades conyugales, sucesiones indivisas y personas consideradas jurídicas por la Ley del Impuesto a la Renta, generadoras de rentas de tercera categoría, ubicadas en la Amazonía. Las sociedades conyugales son aquellas que ejerzan la opción prevista en el Artículo 16 de la Ley del Impuesto a la Renta."

[CONSIGNAR NOMBRE DE LA ENTIDAD]

[CONSIGNAR NOMENCLATURA DEL PROCEDIMIENTO]

ANEXO Nº 8

EXPERIENCIA DEL POSTOR EN LA ESPECIALIDAD

Señores

[CONSIGNAR ÓRGANO ENCARGADO DE LAS CONTRATACIONES O COMITÉ DE SELECCIÓN, SEGÚN CORRESPONDA]

ADJUDICACIÓN SIMPLIFICADA Nº [CONSIGNAR NOMENCLATURA DEL PROCEDIMIENTO]

Presente.-

Mediante el presente, el suscrito detalla la siguiente EXPERIENCIA EN LA ESPECIALIDAD:

| Nº | CLIENTE | OBJETO DEL CONTRATO | Nº CONTRATO / O/S / COMPROBANTE DE PAGO | FECHA DEL CONTRATO O CP ³⁵ | FECHA DE LA CONFORMIDAD DE SER EL CASO ³⁶ | EXPERIENCIA PROVENIENTE ³⁷ DE: | MONEDA | IMPORTE ³⁸ | TIPO DE CAMBIO VENTA ³⁹ | MONTO FACTURADO ACUMULADO ⁴⁰ |
|----|---------|---------------------|---|---------------------------------------|--|---|--------|-----------------------|------------------------------------|---|
| 1 | | | | | | | | | | |
| 2 | | | | | | | | | | |
| 3 | | | | | | | | | | |
| 4 | | | | | | | | | | |

³⁵ Se refiere a la fecha de suscripción del contrato, de la emisión de la Orden de Servicios o de cancelación del comprobante de pago, según corresponda.

³⁶ Únicamente, cuando la fecha del perfeccionamiento del contrato, sea previa a los diez (10) años anteriores a la fecha de presentación de ofertas, caso en el cual el postor debe acreditar que la conformidad se emitió dentro de dicho período.

³⁷ Si el titular de la experiencia no es el postor, consignar si dicha experiencia corresponde a la matriz en caso que el postor sea sucursal, o fue transmitida por reorganización societaria, debiendo acompañar la documentación sustentatoria correspondiente. Al respecto, según la Opinión N° 216-2017/DTN "Considerando que la sociedad matriz y la sucursal constituyen la misma persona jurídica, la sucursal puede acreditar como suya la experiencia de su matriz". Del mismo modo, según lo previsto en la Opinión N° 010-2013/DTN, "... en una operación de reorganización societaria que comprende tanto una fusión como una escisión, la sociedad resultante podrá acreditar como suya la experiencia de la sociedad incorporada o absorbida, que se extingue producto de la fusión; asimismo, si en virtud de la escisión se transfiere un bloque patrimonial consistente en una línea de negocio completa, la sociedad resultante podrá acreditar como suya la experiencia de la sociedad escindida, correspondiente a la línea de negocio transmitida. De esta manera, la sociedad resultante podrá emplear la experiencia transmitida, como consecuencia de la reorganización societaria antes descrita, en los futuros procesos de selección en los que participe".

³⁸ Se refiere al monto del contrato ejecutado incluido adicionales y reducciones, de ser el caso.

³⁹ El tipo de cambio venta debe corresponder al publicado por la SBS correspondiente a la fecha de suscripción del contrato, de la emisión de la Orden de Servicios o de cancelación del comprobante de pago, según corresponda.

⁴⁰ Consignar en la moneda establecida en las bases.

[CONSIGNAR NOMBRE DE LA ENTIDAD]

[CONSIGNAR NOMENCLATURA DEL PROCEDIMIENTO]

| Nº | CLIENTE | OBJETO DEL CONTRATO | Nº CONTRATO / O/S / COMPROBANTE DE PAGO | FECHA DEL CONTRATO O CP ³⁵ | FECHA DE LA CONFORMIDAD DE SER EL CASO ³⁶ | EXPERIENCIA PROVENIENTE ³⁷ DE: | MONEDA | IMPORTE ³⁸ | TIPO DE CAMBIO VENTA ³⁹ | MONTO FACTURADO ACUMULADO ⁴⁰ |
|-------|---------|---------------------|---|---------------------------------------|--|---|--------|-----------------------|------------------------------------|---|
| 5 | | | | | | | | | | |
| 6 | | | | | | | | | | |
| 7 | | | | | | | | | | |
| 8 | | | | | | | | | | |
| 9 | | | | | | | | | | |
| 10 | | | | | | | | | | |
| ... | | | | | | | | | | |
| 20 | | | | | | | | | | |
| TOTAL | | | | | | | | | | |

[CONSIGNAR CIUDAD Y FECHA]

.....
Firma, Nombres y Apellidos del postor o
Representante legal o común, según corresponda

ANEXO N° 9

DECLARACIÓN JURADA (NUMERAL 49.4 DEL ARTÍCULO 49 DEL REGLAMENTO)

Señores

[CONSIGNAR ÓRGANO ENCARGADO DE LAS CONTRATACIONES O COMITÉ DE SELECCIÓN, SEGÚN CORRESPONDA]

ADJUDICACIÓN SIMPLIFICADA N° [CONSIGNAR NOMENCLATURA DEL PROCEDIMIENTO]

Presente.-

Mediante el presente el suscrito, postor y/o Representante Legal de [CONSIGNAR EN CASO DE SER PERSONA JURÍDICA], declaro que la experiencia que acredito de la empresa [CONSIGNAR LA DENOMINACIÓN DE LA PERSONA JURÍDICA] como consecuencia de una reorganización societaria, no se encuentra en el supuesto establecido en el numeral 49.4 del artículo 49 del Reglamento.

[CONSIGNAR CIUDAD Y FECHA]

.....
**Firma, Nombres y Apellidos del postor o
Representante legal, según corresponda**

Importante

A efectos de cautelar la veracidad de esta declaración, el postor puede verificar la información de la Relación de Proveedores Sancionados por el Tribunal de Contrataciones del Estado con Sanción Vigente en <http://portal.osce.gob.pe/rmp/content/relación-de-proveedores-sancionados>.

También le asiste dicha facultad al órgano encargado de las contrataciones o al órgano de la Entidad al que se le haya asignado la función de verificación de la oferta presentada por el postor ganador de la buena pro.

Importante para la Entidad

En el caso de contratación de servicios consultoría de obra que se presten fuera de la provincia de Lima y Callao, cuyo valor referencial no supere los doscientos mil Soles (S/ 200,000.00) o en procedimientos de selección según relación de ítems cuando algún ítem no supere dicho monto, se debe considerar el siguiente anexo:

Esta nota deberá ser eliminada una vez culminada la elaboración de las bases.

ANEXO Nº 10

SOLICITUD DE BONIFICACIÓN DEL DIEZ POR CIENTO (10%) POR SERVICIOS PRESTADOS FUERA DE LA PROVINCIA DE LIMA Y CALLAO (DE SER EL CASO, SOLO PRESENTAR ESTA SOLICITUD EN EL ÍTEM [INCLUIR EN CASO CORRESPONDA, EN PROCEDIMIENTOS POR RELACIÓN DE ÍTEMS, CONSIGNANDO EL Nº DEL ÍTEM O ÍTEMS CUYO VALOR REFERENCIAL NO SUPERA LOS DOSCIENTOS MIL SOLES (S/ 200,000.00)])

Señores

[CONSIGNAR ÓRGANO ENCARGADO DE LAS CONTRATACIONES O COMITÉ DE SELECCIÓN, SEGÚN CORRESPONDA]

ADJUDICACIÓN SIMPLIFICADA Nº [CONSIGNAR NOMENCLATURA DEL PROCEDIMIENTO]

Presente.-

Mediante el presente el suscrito, postor y/o Representante Legal de [CONSIGNAR EN CASO DE SER PERSONA JURÍDICA], solicito la asignación de la bonificación del diez por ciento (10%) sobre el puntaje total en [EN EL CASO DE PROCEDIMIENTOS DE SELECCIÓN SEGÚN RELACIÓN DE ÍTEMS, CONSIGNAR EL ÍTEM O ÍTEMS, SEGÚN CORRESPONDA, EN LOS QUE SE SOLICITA LA BONIFICACIÓN] debido a que el domicilio de mi representada se encuentra ubicado en la provincia o provincia colindante donde se ejecuta la prestación.

[CONSIGNAR CIUDAD Y FECHA]

.....
Firma, Nombres y Apellidos del postor o Representante legal, según corresponda

Importante

- *Para asignar la bonificación, el órgano encargado de las contrataciones o el comité de selección, según corresponda, verifica el domicilio consignado por el postor en el Registro Nacional de Proveedores (RNP).*
- *Para que el postor pueda acceder a la bonificación, debe cumplir con las condiciones establecidas en el literal f) del artículo 50 del Reglamento.*

Importante

Cuando se trate de consorcios, la declaración jurada es la siguiente:

ANEXO Nº 10

SOLICITUD DE BONIFICACIÓN DEL DIEZ POR CIENTO (10%) POR SERVICIOS PRESTADOS FUERA DE LA PROVINCIA DE LIMA Y CALLAO (DE SER EL CASO, SOLO PRESENTAR ESTA SOLICITUD EN EL ÍTEM [INCLUIR EN CASO CORRESPONDA, EN PROCEDIMIENTOS POR RELACIÓN DE ÍTEMS, CONSIGNANDO EL N° DEL ÍTEM O ÍTEMS CUYO VALOR REFERENCIAL NO SUPERA LOS DOSCIENTOS MIL SOLES (S/ 200,000.00)])

Señores

[CONSIGNAR ÓRGANO ENCARGADO DE LAS CONTRATACIONES O COMITÉ DE SELECCIÓN, SEGÚN CORRESPONDA]

ADJUDICACIÓN SIMPLIFICADA Nº [CONSIGNAR NOMENCLATURA DEL PROCEDIMIENTO]

Presente.-

Mediante el presente el que se suscribe, [...], representante común del consorcio [CONSIGNAR EL NOMBRE DEL CONSORCIO], solicito la asignación de la bonificación del diez por ciento (10%) sobre el puntaje total en [CONSIGNAR EL ÍTEM O ÍTEMS, SEGÚN CORRESPONDA, EN LOS QUE SE SOLICITA LA BONIFICACIÓN] debido a que los domicilios de todos los integrantes del consorcio se encuentran ubicados en la provincia o provincias colindantes donde se ejecuta la prestación.

[CONSIGNAR CIUDAD Y FECHA]

.....
Firma, Nombres y Apellidos del representante común del consorcio

Importante

- *Para asignar la bonificación, el órgano encargado de las contrataciones o el comité de selección, según corresponda, verifica el domicilio consignado de los integrantes del consorcio, en el Registro Nacional de Proveedores (RNP).*
- *Para que un consorcio pueda acceder a la bonificación, cada uno de sus integrantes debe cumplir con las condiciones establecidas en el literal f) del artículo 50 del Reglamento.*

ANEXO Nº 11

SOLICITUD DE BONIFICACIÓN DEL CINCO POR CIENTO (5%) POR TENER LA CONDICIÓN DE MICRO Y PEQUEÑA EMPRESA

Señores

[CONSIGNAR ÓRGANO ENCARGADO DE LAS CONTRATACIONES O COMITÉ DE SELECCIÓN, SEGÚN CORRESPONDA]

ADJUDICACIÓN SIMPLIFICADA Nº [CONSIGNAR NOMENCLATURA DEL PROCEDIMIENTO]

Presente.-

Mediante el presente el suscrito, postor y/o Representante legal de [CONSIGNAR EN CASO DE SER PERSONA JURÍDICA], solicito la asignación de la bonificación del cinco por ciento (5%) sobre el puntaje total obtenido, debido a que mi representada cuenta con la condición de micro y pequeña empresa.

[CONSIGNAR CIUDAD Y FECHA]

.....
**Firma, Nombres y Apellidos del postor o
Representante legal o común, según corresponda**

Importante

- Para asignar la bonificación, el órgano encargado de las contrataciones o comité de selección, según corresponda, verifica la página web del Ministerio de Trabajo y Promoción del Empleo en la sección consulta de empresas acreditadas en el REMYPE en el link <http://www2.trabajo.gob.pe/servicios-en-linea-2-2/>.
- Para que un consorcio pueda acceder a la bonificación, cada uno de sus integrantes debe cumplir con la condición de micro y pequeña empresa.

ANEXO Nº 12

AUTORIZACIÓN DE NOTIFICACIÓN DE LA DECISIÓN DE LA ENTIDAD SOBRE LA SOLICITUD DE AMPLIACIÓN DE PLAZO MEDIANTE MEDIOS ELECTRÓNICOS DE COMUNICACIÓN

(DOCUMENTO A PRESENTAR EN EL PERFECCIONAMIENTO DEL CONTRATO)

Señores

[CONSIGNAR ÓRGANO ENCARGADO DE LAS CONTRATACIONES O COMITÉ DE SELECCIÓN, SEGÚN CORRESPONDA]

ADJUDICACIÓN SIMPLIFICADA Nº [CONSIGNAR NOMENCLATURA DEL PROCEDIMIENTO]

Presente.-

El que se suscribe, [.....], postor adjudicado y/o Representante Legal de [CONSIGNAR EN CASO DE SER PERSONA JURÍDICA], identificado con [CONSIGNAR TIPO DE DOCUMENTO DE IDENTIDAD] Nº [CONSIGNAR NÚMERO DE DOCUMENTO DE IDENTIDAD], autorizo que durante la ejecución del contrato se me notifique al correo electrónico [INDICAR EL CORREO ELECTRÓNICO] lo siguiente:

- ✓ Notificación de la decisión de la Entidad respecto a la solicitud de ampliación de plazo.

[CONSIGNAR CIUDAD Y FECHA]

.....
**Firma, Nombres y Apellidos del postor o
Representante legal o común, según
corresponda**

Importante

La notificación de la decisión de la Entidad respecto a la solicitud de ampliación de plazo se efectúa por medios electrónicos de comunicación, siempre que se cuente con la autorización correspondiente y sea posible obtener un acuse de recibo a través del mecanismo utilizado.