



# **BASES ESTÁNDAR DE ADJUDICACIÓN SIMPLIFICADA PARA LA CONTRATACIÓN DE SUMINISTRO DE BIENES PARA EL PROGRAMA DE VASO DE LECHE**

*Aprobado mediante Directiva N° 001-2019-OSCE/CD*



**SUB DIRECCIÓN DE NORMATIVIDAD – DIRECCIÓN TÉCNICO NORMATIVA**  
ORGANISMO SUPERVISOR DE LAS CONTRATACIONES DEL ESTADO - OSCE



### SIMBOLOGÍA UTILIZADA:

N°	Símbolo	Descripción
1	[ABC] / [.....]	La información solicitada dentro de los corchetes sombreados debe ser completada por la Entidad durante la elaboración de las bases.
2	[ABC] / [.....]	Es una indicación, o información que deberá ser completada por la Entidad con posterioridad al otorgamiento de la buena pro para el caso específico de la elaboración de la PROFORMA DEL CONTRATO; o por los proveedores, en el caso de los ANEXOS de la oferta.
3	<div>Importante</div> <ul style="list-style-type: none"> <li>• Abc</li> </ul>	Se refiere a consideraciones importantes a tener en cuenta por el órgano encargado de las contrataciones o comité de selección, según corresponda y por los proveedores.
4	<div>Advertencia</div> <ul style="list-style-type: none"> <li>• Abc</li> </ul>	Se refiere a advertencias a tener en cuenta por el órgano encargado de las contrataciones o comité de selección, según corresponda y por los proveedores.
5	<div>Importante para la Entidad</div> <ul style="list-style-type: none"> <li>• Xyz</li> </ul>	Se refiere a consideraciones importantes a tener en cuenta por el órgano encargado de las contrataciones o comité de selección, según corresponda, y deben ser eliminadas una vez culminada la elaboración de las bases.

### CARACTERÍSTICAS DEL DOCUMENTO:

Las bases estándar deben ser elaboradas en formato WORD, y deben tener las siguientes características:

N°	Características	Parámetros
1	Márgenes	Superior : 2.5 cm      Inferior: 2.5 cm Izquierda: 2.5 cm      Derecha: 2.5 cm
2	Fuente	Arial
3	Estilo de Fuente	Normal: Para el contenido en general Cursiva: Para el encabezado y pie de página Para las Consideraciones importantes (Ítem 3 del cuadro anterior)
4	Color de Fuente	Automático: Para el contenido en general Azul : Para las Consideraciones importantes (Ítem 3 del cuadro anterior)
5	Tamaño de Letra	16 : Para las dos primeras hojas de las Secciones General y Específica 11 : Para el nombre de los Capítulos. 10 : Para el cuerpo del documento en general 9 : Para el encabezado y pie de página Para el contenido de los cuadros, pudiendo variar, según la necesidad 8 : Para las Notas al pie
6	Alineación	Justificada: Para el contenido en general y notas al pie. Centrada : Para la primera página, los títulos de las Secciones y nombres de los Capítulos)
7	Interlineado	Sencillo
8	Espaciado	Anterior : 0 Posterior : 0
9	Subrayado	Para los nombres de las Secciones y para resaltar o hacer hincapié en algún concepto

### INSTRUCCIONES DE USO:

- Una vez registrada la información solicitada dentro de los corchetes sombreados en gris, el texto deberá quedar en letra tamaño 10, con estilo normal, sin formato de negrita y sin sombrear.
- La nota **IMPORTANTE** no puede ser modificada ni eliminada en la Sección General. En el caso de la Sección Específica debe seguirse la instrucción que se indica en dicha nota.



**BASES ESTÁNDAR DE ADJUDICACIÓN SIMPLIFICADA  
PARA LA CONTRATACIÓN DE SUMINISTRO DE BIENES  
PARA EL PROGRAMA DE VASO DE LECHE**

**ADJUDICACIÓN SIMPLIFICADA N° 001-2025-MDC/CS-1  
PRIMERA CONVOCATORIA**

**CONTRATACIÓN DE SUMINISTRO DE BIENES:  
SUMINISTRO DE INSUMOS ALIMENTICIOS  
PARA EL PROGRAMA VASO DE LECHE DE LA  
MUNICIPALIDAD DISTRITAL DE  
CAHUAPANAS, PERIODO FISCAL 2025**



## DEBER DE COLABORACIÓN

La Entidad y todo proveedor que se someta a las presentes Bases, sea como participante, postor y/o contratista, deben conducir su actuación conforme a los principios previstos en la Ley de Contrataciones del Estado.

En este contexto, se encuentran obligados a prestar su colaboración al OSCE y a la Secretaría Técnica de la Comisión de Defensa de la Libre Competencia del INDECOPI, en todo momento según corresponda a sus competencias, a fin de comunicar presuntos casos de fraude, colusión y corrupción por parte de los funcionarios y servidores de la Entidad, así como los proveedores y demás actores que participan en el proceso de contratación.

De igual forma, deben poner en conocimiento del OSCE y a la Secretaría Técnica de la Comisión de Defensa de la Libre Competencia del INDECOPI los indicios de conductas anticompetitivas que se presenten durante el proceso de contratación, en los términos del Decreto Legislativo N° 1034, "Ley de Represión de Conductas Anticompetitivas", o norma que la sustituya, así como las demás normas de la materia.

La Entidad y todo proveedor que se someta a las presentes Bases, sea como participante, postor y/o contratista del proceso de contratación deben permitir al OSCE o a la Secretaría Técnica de la Comisión de Defensa de la Libre Competencia del INDECOPI el acceso a la información referida a las contrataciones del Estado que sea requerida, prestar testimonio o absolución de posiciones que se requieran, entre otras formas de colaboración.



## **SECCIÓN GENERAL**

### **DISPOSICIONES COMUNES DEL PROCEDIMIENTO DE SELECCIÓN**

(ESTA SECCIÓN NO DEBE SER MODIFICADA EN NINGÚN EXTREMO, BAJO SANCIÓN DE NULIDAD)



## CAPÍTULO I ETAPAS DEL PROCEDIMIENTO DE SELECCIÓN

### 1.1. REFERENCIAS

Cuando en el presente documento se mencione la palabra Ley, se entiende que se está haciendo referencia a la Ley N° 30225, Ley de Contrataciones del Estado, y cuando se mencione la palabra Reglamento, se entiende que se está haciendo referencia al Reglamento de la Ley de Contrataciones del Estado aprobado por Decreto Supremo N° 344-2018-EF.

Las referidas normas incluyen sus respectivas modificaciones, de ser el caso.

### 1.2. CONVOCATORIA

Se realiza a través de su publicación en el SEACE de conformidad con lo señalado en el artículo 54 del Reglamento, en la fecha señalada en el calendario del procedimiento de selección, debiendo adjuntar las bases y resumen ejecutivo.

### 1.3. REGISTRO DE PARTICIPANTES

El registro de participantes se realiza conforme al artículo 55 del Reglamento. En el caso de un consorcio, basta que se registre uno (1) de sus integrantes.

#### Importante

- *Para registrarse como participante en un procedimiento de selección convocado por las Entidades del Estado Peruano, es necesario que los proveedores cuenten con inscripción vigente y estar habilitados ante el Registro Nacional de Proveedores (RNP) que administra el Organismo Supervisor de las Contrataciones del Estado (OSCE). Para obtener mayor información, se puede ingresar a la siguiente dirección electrónica: [www.rnp.gob.pe](http://www.rnp.gob.pe).*
- *Los proveedores que deseen registrar su participación deben ingresar al SEACE utilizando su Certificado SEACE (usuario y contraseña). Asimismo, deben observar las instrucciones señaladas en el documento de orientación "Guía para el registro de participantes electrónico" publicado en <https://www2.seace.gob.pe/>.*
- *En caso los proveedores no cuenten con inscripción vigente en el RNP y/o se encuentren inhabilitados o suspendidos para ser participantes, postores y/o contratistas, el SEACE restringirá su registro, quedando a potestad de estos intentar nuevamente registrar su participación en el procedimiento de selección en cualquier otro momento, dentro del plazo establecido para dicha etapa, siempre que haya obtenido la vigencia de su inscripción o quedado sin efecto la sanción que le impuso el Tribunal de Contrataciones del Estado.*

### 1.4. FORMULACIÓN DE CONSULTAS Y OBSERVACIONES A LAS BASES

La formulación de consultas y observaciones a las bases se efectúa de conformidad con lo establecido en los numerales 72.1 y 72.2 del artículo 72 del Reglamento, así como el literal a) del artículo 89 del Reglamento.

#### Importante

*No pueden formularse consultas ni observaciones respecto del contenido de una ficha de homologación aprobada. Las consultas y observaciones que se formulen sobre el particular, se tienen como no presentadas.*



### 1.5. ABSOLUCIÓN DE CONSULTAS, OBSERVACIONES E INTEGRACIÓN DE BASES

La absolución de consultas, observaciones e integración de las bases se realizan conforme a las disposiciones previstas en el numeral 72.4 del artículo 72 del Reglamento y el literal a) del artículo 89 del Reglamento.

#### Importante

- *No se absolverán consultas y observaciones a las bases que se presenten en forma física.*
- *Cuando exista divergencia entre lo indicado en el pliego de absolución de consultas y observaciones y la integración de bases, prevalece lo absuelto en el referido pliego; sin perjuicio, del deslinde de responsabilidades correspondiente.*

### 1.6. FORMA DE PRESENTACIÓN DE OFERTAS

Las ofertas se presentan conforme lo establecido en el artículo 59 y en el artículo 90 del Reglamento.

Las declaraciones juradas, formatos o formularios previstos en las bases que conforman la oferta deben estar debidamente firmados por el postor (firma manuscrita o digital, según la Ley N° 27269, Ley de Firmas y Certificados Digitales<sup>1</sup>). Los demás documentos deben ser visados por el postor. En el caso de persona jurídica, por su representante legal, apoderado o mandatario designado para dicho fin y, en el caso de persona natural, por este o su apoderado. No se acepta el pegado de la imagen de una firma o visto. Las ofertas se presentan foliadas.

#### Importante

- *Los formularios electrónicos que se encuentran en el SEACE y que los proveedores deben llenar para presentar sus ofertas, tienen carácter de declaración jurada.*
- *En caso la información contenida en los documentos escaneados que conforman la oferta no coincida con lo declarado a través del SEACE, prevalece la información declarada en los documentos escaneados.*
- *No se tomarán en cuenta las ofertas que se presenten en físico a la Entidad.*

### 1.7. PRESENTACIÓN Y APERTURA DE OFERTAS

El participante presentará su oferta de manera electrónica a través del SEACE, desde las 00:01 horas hasta las 23:59 horas del día establecido para el efecto en el cronograma del procedimiento; adjuntando el archivo digitalizado que contenga los documentos que conforman la oferta de acuerdo a lo requerido en las bases.

El participante debe verificar antes de su envío, bajo su responsabilidad, que el archivo pueda ser descargado y su contenido sea legible.

#### Importante

*Los integrantes de un consorcio no pueden presentar ofertas individuales ni conformar más de un consorcio en un procedimiento de selección, o en un determinado ítem cuando se trate de procedimientos de selección según relación de ítems.*

<sup>1</sup> Para mayor información sobre la normativa de firmas y certificados digitales ingresar a: <https://www.indecopi.gob.pe/web/firmas-digitales/firmar-y-certificados-digitales>



En la apertura electrónica de la oferta, el órgano encargado de las contrataciones o el comité de selección, según corresponda, verifica la presentación de lo exigido en la sección específica de las bases de conformidad con el numeral 73.2 del artículo 73 del Reglamento y determina si las ofertas responden a las características y/o requisitos funcionales y condiciones de las Especificaciones Técnicas, detallados en la sección específica de las bases. De no cumplir con lo requerido, la oferta se considera no admitida.

#### **1.8. EVALUACIÓN DE LAS OFERTAS**

La evaluación de las ofertas se realiza conforme a lo establecido en el numeral 74.1 y el literal a) del numeral 74.2 del artículo 74 del Reglamento.

En el supuesto de que dos (2) o más ofertas empaten, la determinación del orden de prelación de las ofertas empatadas se efectúa siguiendo estrictamente el orden establecido en el numeral 91.1 del artículo 91 del Reglamento.

El desempate mediante sorteo se realiza de manera electrónica a través del SEACE.

#### **1.9. CALIFICACIÓN DE OFERTAS**

La calificación de las ofertas se realiza conforme a lo establecido en los numerales 75.1 y 75.2 del artículo 75 del Reglamento.

#### **1.10. SUBSANACIÓN DE LAS OFERTAS**

La subsanación de las ofertas se sujeta a lo establecido en el artículo 60 del Reglamento. El plazo que se otorgue para la subsanación no puede ser inferior a un (1) día hábil.

La solicitud de subsanación se realiza de manera electrónica a través del SEACE y será remitida al correo electrónico consignado por el postor al momento de realizar su inscripción en el RNP, siendo su responsabilidad el permanente seguimiento de las notificaciones a dicho correo. La notificación de la solicitud se entiende efectuada el día de su envío al correo electrónico.

La presentación de las subsanaciones se realiza a través del SEACE. No se tomará en cuenta la subsanación que se presente en físico a la Entidad.

#### **1.11. RECHAZO DE LAS OFERTAS**

Previo al otorgamiento de la buena pro, el órgano encargado de las contrataciones o el comité de selección según corresponda, revisa las ofertas económicas que cumplen los requisitos de calificación, de conformidad con lo establecido para el rechazo de ofertas, previsto en el artículo 68 del Reglamento, de ser el caso.

De rechazarse alguna de las ofertas calificadas, el órgano encargado de las contrataciones o el comité de selección, según corresponda, revisa el cumplimiento de los requisitos de calificación de los postores que siguen en el orden de prelación, en caso las hubiere.

#### **1.12. OTORGAMIENTO DE LA BUENA PRO**

Definida la oferta ganadora, el órgano encargado de las contrataciones o el comité de selección, según corresponda, otorga la buena pro mediante su publicación en el SEACE, incluyendo el cuadro comparativo y las actas debidamente motivadas de los resultados de la admisión, no admisión, evaluación, calificación, descalificación, rechazo y el otorgamiento de la buena pro.

#### **1.13. CONSENTIMIENTO DE LA BUENA PRO**



Cuando se hayan presentado dos (2) o más ofertas, el consentimiento de la buena pro se produce a los cinco (5) días hábiles siguientes de la notificación de su otorgamiento, sin que los postores hayan ejercido el derecho de interponer el recurso de apelación.

En caso que se haya presentado una sola oferta, el consentimiento de la buena pro se produce el mismo día de la notificación de su otorgamiento.

El consentimiento del otorgamiento de la buena pro se publica en el SEACE al día hábil siguiente de producido.

#### **Importante**

*Una vez consentido el otorgamiento de la buena pro, el órgano encargado de las contrataciones o el órgano de la Entidad al que se haya asignado tal función realiza la verificación de la oferta presentada por el postor ganador de la buena pro conforme lo establecido en el numeral 64.6 del artículo 64 del Reglamento.*



## CAPÍTULO II SOLUCIÓN DE CONTROVERSIAS DURANTE EL PROCEDIMIENTO DE SELECCIÓN

### 2.1. RECURSO DE APELACIÓN

A través del recurso de apelación se pueden impugnar los actos dictados durante el desarrollo del procedimiento de selección hasta antes del perfeccionamiento del contrato.

El recurso de apelación se presenta ante la Entidad convocante, y es conocido y resuelto por su Titular, cuando el valor estimado sea igual o menor a cincuenta (50) UIT. Cuando el valor estimado sea mayor a dicho monto, el recurso de apelación se presenta ante y es resuelto por el Tribunal de Contrataciones del Estado.

En los procedimientos de selección según relación de ítems, el valor estimado total del procedimiento determina ante quién se presenta el recurso de apelación.

Los actos que declaren la nulidad de oficio, la cancelación del procedimiento de selección y otros actos emitidos por el Titular de la Entidad que afecten la continuidad de este, se impugnan ante el Tribunal de Contrataciones del Estado.

#### Importante

- *Una vez otorgada la buena pro, el órgano encargado de las contrataciones o el comité de selección, según corresponda, está en la obligación de permitir el acceso de los participantes y postores al expediente de contratación, salvo la información calificada como secreta, confidencial o reservada por la normativa de la materia, a más tardar dentro del día siguiente de haberse solicitado por escrito.*

*Luego de otorgada la buena pro no se da a conocer las ofertas cuyos requisitos de calificación no fueron analizados y revisados por el órgano encargado de las contrataciones o el comité de selección, según corresponda.*

- *A efectos de recoger la información de su interés, los postores pueden valerse de distintos medios, tales como: (i) la lectura y/o toma de apuntes, (ii) la captura y almacenamiento de imágenes, e incluso (iii) pueden solicitar copia de la documentación obrante en el expediente, siendo que, en este último caso, la Entidad deberá entregar dicha documentación en el menor tiempo posible, previo pago por tal concepto.*
- *El recurso de apelación se presenta ante la Mesa de Partes del Tribunal o ante las oficinas desconcentradas del OSCE, o en la Unidad de Trámite Documentario de la Entidad, según corresponda.*

### 2.2. PLAZOS DE INTERPOSICIÓN DEL RECURSO DE APELACIÓN

La apelación contra el otorgamiento de la buena pro o contra los actos dictados con anterioridad a ella se interpone dentro de los cinco (5) días hábiles siguientes de haberse notificado el otorgamiento de la buena pro.

La apelación contra los actos dictados con posterioridad al otorgamiento de la buena pro, contra la declaración de nulidad, cancelación y declaratoria de desierto del procedimiento, se interpone dentro de los cinco (5) días hábiles siguientes de haberse tomado conocimiento del acto que se desea impugnar.



### CAPÍTULO III DEL CONTRATO

#### 3.1. PERFECCIONAMIENTO DEL CONTRATO

Los plazos y el procedimiento para perfeccionar el contrato se realiza conforme a lo indicado en el artículo 141 del Reglamento.

El contrato se perfecciona con la suscripción del documento que lo contiene, salvo en los contratos cuyo monto del valor estimado no supere los doscientos mil Soles (S/ 200,000.00), en los que se puede perfeccionar con la recepción de la orden de compra, conforme a lo previsto en la sección específica de las bases.

En el caso de procedimientos de selección por relación de ítems, se puede perfeccionar el contrato con la suscripción del documento o con la recepción de una orden de compra, cuando el valor estimado del ítem corresponda al parámetro establecido en el párrafo anterior.

##### Importante

*El órgano encargado de las contrataciones o el comité de selección, según corresponda, debe consignar en la sección específica de las bases la forma en que se perfeccionará el contrato, sea con la suscripción del contrato o la recepción de la orden de compra. En caso la Entidad perfeccione el contrato con la recepción de la orden de compra no debe incluir la proforma del contrato establecida en el Capítulo V de la sección específica de las bases.*

Para perfeccionar el contrato, el postor ganador de la buena pro debe presentar los documentos señalados en el artículo 139 del Reglamento y los previstos en la sección específica de las bases.

#### 3.2. GARANTÍAS

Las garantías que deben otorgar los postores y/o contratistas, según corresponda, son las de fiel cumplimiento del contrato y por los adelantos.

##### 3.2.1. GARANTÍA DE FIEL CUMPLIMIENTO

Como requisito indispensable para perfeccionar el contrato, el postor ganador debe entregar a la Entidad la garantía de fiel cumplimiento del mismo por una suma equivalente al diez por ciento (10%) del monto del contrato original. Esta se mantiene vigente hasta la conformidad de la recepción de la prestación a cargo del contratista.

##### 3.2.2. GARANTÍA DE FIEL CUMPLIMIENTO POR PRESTACIONES ACCESORIAS

En las contrataciones que conllevan la ejecución de prestaciones accesorias, tales como mantenimiento, reparación o actividades afines, se otorga una garantía adicional por una suma equivalente al diez por ciento (10%) del monto del contrato de la prestación accesorio, la misma que debe ser renovada periódicamente hasta el cumplimiento total de las obligaciones garantizadas.

##### Importante



- *En los contratos cuyos montos sean iguales o menores a doscientos mil Soles (S/ 200,000.00), no corresponde presentar garantía de fiel cumplimiento de contrato ni garantía de fiel cumplimiento por prestaciones accesorias. Dicha excepción también aplica a los contratos derivados de procedimientos de selección por relación de ítems, cuando el monto del ítem adjudicado o la sumatoria de los montos de los ítems adjudicados no superen el monto señalado anteriormente, conforme a lo dispuesto en el literal a) del artículo 152 del Reglamento.*
- *En los contratos periódicos de suministro de bienes que celebren las Entidades con las micro y pequeñas empresas, estas últimas pueden otorgar como garantía de fiel cumplimiento el diez por ciento (10%) del monto del contrato, porcentaje que es retenido por la Entidad durante la primera mitad del número total de pagos a realizarse, de forma prorrateada en cada pago, con cargo a ser devuelto a la finalización del mismo, conforme lo establecen los numerales 149.4 y 149.5 del artículo 149 y el numeral 151.2 del artículo 151 del Reglamento.*

### 3.2.3. GARANTÍA POR ADELANTO

En caso se haya previsto en la sección específica de las bases la entrega de adelantos, el contratista debe presentar una garantía emitida por idéntico monto conforme a lo estipulado en el artículo 153 del Reglamento.

### 3.3. REQUISITOS DE LAS GARANTÍAS

Las garantías que se presenten deben ser incondicionales, solidarias, irrevocables y de realización automática en el país, al solo requerimiento de la Entidad. Asimismo, deben ser emitidas por empresas que se encuentren bajo la supervisión directa de la Superintendencia de Banca, Seguros y Administradoras Privadas de Fondos de Pensiones y que cuenten con clasificación de riesgo B o superior. Asimismo, deben estar autorizadas para emitir garantías; o estar consideradas en la última lista de bancos extranjeros de primera categoría que periódicamente publica el Banco Central de Reserva del Perú.

#### Importante

*Corresponde a la Entidad verificar que las garantías presentadas por el postor ganador de la buena pro y/o contratista cumplan con los requisitos y condiciones necesarios para su aceptación y eventual ejecución, sin perjuicio de la determinación de las responsabilidades funcionales que correspondan.*

#### Advertencia

*Los funcionarios de las Entidades no deben aceptar garantías emitidas bajo condiciones distintas a las establecidas en el presente numeral, debiendo tener en cuenta lo siguiente:*

- 1. La clasificadora de riesgo que asigna la clasificación a la empresa que emite la garantía debe encontrarse listada en el portal web de la SBS (<http://www.sbs.gob.pe/sistema-financiero/clasificadoras-de-riesgo>).*
- 2. Se debe identificar en la página web de la clasificadora de riesgo respectiva, cuál es la clasificación vigente de la empresa que emite la garantía, considerando la vigencia a la fecha de emisión de la garantía.*
- 3. Para fines de lo establecido en el artículo 148 del Reglamento, la clasificación de riesgo B, incluye las clasificaciones B+ y B.*
- 4. Si la empresa que otorga la garantía cuenta con más de una clasificación de riesgo emitida por distintas empresas listadas en el portal web de la SBS, bastará que en una de ellas cumpla con la clasificación mínima establecida en el Reglamento.*

*En caso exista alguna duda sobre la clasificación de riesgo asignada a la empresa emisora de la garantía, se deberá consultar a la clasificadora de riesgos respectiva.*



*De otro lado, además de cumplir con el requisito referido a la clasificación de riesgo, a efectos de verificar si la empresa emisora se encuentra autorizada por la SBS para emitir garantías, debe revisarse el portal web de dicha Entidad (<http://www.sbs.gob.pe/sistema-financiero/relacion-de-empresas-que-se-encuentran-autorizadas-a-emitir-cartas-fianza>).*

*Los funcionarios competentes deben verificar la autenticidad de la garantía a través de los mecanismos establecidos (consulta web, teléfono u otros) por la empresa emisora.*

### **3.4. EJECUCIÓN DE GARANTÍAS**

La Entidad puede solicitar la ejecución de las garantías conforme a los supuestos contemplados en el artículo 155 del Reglamento.

### **3.5. ADELANTOS**

La Entidad puede entregar adelantos directos al contratista, los que en ningún caso exceden en conjunto del treinta por ciento (30%) del monto del contrato original, siempre que ello haya sido previsto en la sección específica de las bases.

### **3.6. PENALIDADES**

#### **3.6.1. PENALIDAD POR MORA EN LA EJECUCIÓN DE LA PRESTACIÓN**

En caso de retraso injustificado del contratista en la ejecución de las prestaciones objeto del contrato, la Entidad le aplica automáticamente una penalidad por mora por cada día de atraso, de conformidad con el artículo 162 del Reglamento.

#### **3.6.2. OTRAS PENALIDADES**

La Entidad puede establecer penalidades distintas a la mencionada en el numeral precedente, según lo previsto en el artículo 163 del Reglamento y lo indicado en la sección específica de las bases.

Estos dos tipos de penalidades se calculan en forma independiente y pueden alcanzar cada una un monto máximo equivalente al diez por ciento (10%) del monto del contrato vigente, o de ser el caso, del ítem que debió ejecutarse.

### **3.7. INCUMPLIMIENTO DEL CONTRATO**

Las causales para la resolución del contrato, serán aplicadas de conformidad con el artículo 36 de la Ley y 164 del Reglamento.

### **3.8. PAGOS**

El pago se realiza después de ejecutada la respectiva prestación, pudiendo contemplarse pagos a cuenta, según la forma establecida en la sección específica de las bases o en el contrato.

La Entidad paga las contraprestaciones pactadas a favor del contratista dentro de los diez (10) días calendario siguientes de otorgada la conformidad de los bienes, siempre que se verifiquen las condiciones establecidas en el contrato para ello, bajo responsabilidad del funcionario competente.



La conformidad se emite en un plazo máximo de siete (7) días de producida la recepción salvo que se requiera efectuar pruebas que permitan verificar el cumplimiento de la obligación, en cuyo caso la conformidad se emite en un plazo máximo de quince (15) días, bajo responsabilidad del funcionario que debe emitir la conformidad.

En el caso que se haya suscrito contrato con un consorcio, el pago se realizará de acuerdo a lo que se indique en el contrato de consorcio.

#### **Advertencia**

*En caso de retraso en los pagos a cuenta o pago final por parte de la Entidad, salvo que se deba a caso fortuito o fuerza mayor, esta reconoce al contratista los intereses legales correspondientes, de conformidad con el artículo 39 de la Ley y 171 del Reglamento, debiendo repetir contra los responsables de la demora injustificada.*

### **3.9. DISPOSICIONES FINALES**

Todos los demás aspectos del presente procedimiento no contemplados en las bases se regirán supletoriamente por la Ley y su Reglamento, así como por las disposiciones legales vigentes.



## **SECCIÓN ESPECÍFICA**

### **CONDICIONES ESPECIALES DEL PROCEDIMIENTO DE SELECCIÓN**

(EN ESTA SECCIÓN LA ENTIDAD DEBERÁ COMPLETAR LA INFORMACIÓN EXIGIDA, DE ACUERDO A LAS INSTRUCCIONES INDICADAS)



## CAPÍTULO I GENERALIDADES

### 1.1. ENTIDAD CONVOCANTE

Nombre : MUNICIPALIDAD DISTRITAL DE CAHUAPANAS  
RUC N° : 20191636016  
Domicilio legal : SANTA MARÍA DE CAHUAPANAS, PLAZA DE ARMAS,  
CAHUAPANAS – DATEM DEL MARAÑÓN - LORETO  
Teléfono: : -  
Correo electrónico: : [mdc19-22@hotmail.com](mailto:mdc19-22@hotmail.com) - [logisticamunicahuapanas@gmail.com](mailto:logisticamunicahuapanas@gmail.com)

### 1.2. OBJETO DE LA CONVOCATORIA

El presente procedimiento de selección tiene por objeto la CONTRATACIÓN DE SUMINISTRO DE BIENES: SUMINISTRO DE INSUMOS ALIMENTICIOS PARA EL PROGRAMA VASO DE LECHE DE LA MUNICIPALIDAD DISTRITAL DE CAHUAPANAS, PERIODO FISCAL 2025 para la atención de 1175 beneficiarios.

	UNIDAD DE MEDIDA	CANTIDAD	DESCRIPCION
PAQUETE	Lata x 410gr.	36,626.00	Leche evaporada entera
	Bolsa x 1 kg.	19,865.25	Mezcla de cereales precocidos de avena, quinua, con harina de maca, maíz tostado y harina de soya enriquecida con vitaminas y minerales.

### 1.3. EXPEDIENTE DE CONTRATACIÓN

El expediente de contratación fue aprobado mediante Memorándum de Alcaldía N°003-2025-MDC/OA/ABV el 17 de enero de 2025.

### 1.4. FUENTE DE FINANCIAMIENTO

RECURSOS ORDINARIOS

### 1.5. SISTEMA DE CONTRATACIÓN

El presente procedimiento se rige por el sistema de **SUMA ALZADA**, de acuerdo con lo establecido en el expediente de contratación respectivo.

### 1.6. DISTRIBUCIÓN DE LA BUENA PRO

NO

### 1.7. ALCANCES DEL REQUERIMIENTO

El alcance de la prestación está definido en el Capítulo III de la presente sección de las bases.



### 1.8. PLAZO DE ENTREGA

Los bienes materia de la presente convocatoria se entregarán de acuerdo con el siguiente cronograma, en concordancia con lo establecido en el expediente de contratación.

#### CRONOGRAMA DE ENTREGA

CRONOGRAMA DE ENTREGA PERIÓDICA DE: LECHE EVAPORADA ENTERA TARRO X 410GR.			
<i>N° de Entrega</i>	<i>Plazo de la entrega</i>	<i>Cantidad</i>	<i>Unidad de medida</i>
Primera	05 DÍAS DE RECIBIDA LA ORDEN DE COMPRA	5,918	(TARRO X410G)
Segunda	DEL 25 AL 29 DE MARZO DEL 2025	3,109	(TARRO X410G)
Tercera	DEL 22 AL 26 DE ABRIL DEL 2025	3,009	(TARRO X410G)
Cuarta	DEL 27 AL 31 DE MAYO DEL 2025	3,109	(TARRO X410G)
Quinta	DEL 24 AL 28 DE JUNIO DEL 2025	3,009	(TARRO X410G)
Sexta	DEL 24 AL 31 DE JULIO DEL 2025	3,112	(TARRO X410G)
Séptima	DEL 26 AL 30 DE AGOSTO DEL 2025	3,112	(TARRO X410G)
Octava	DEL 23 AL 27 DE SETIEMBRE DEL 2025	3,012	(TARRO X410G)
Novena	DEL 28 AL 31 DE OCTUBRE DEL 2025	3,112	(TARRO X410G)
Décima	DEL 25 AL 29 DE NOVIEMBRE DEL 2025	3,012	(TARRO X410G)
Undécima	DEL 08 AL 12 DE DICIEMBRE DEL 2025	3,112	(TARRO X410G)
<b>TOTAL</b>		36,626.00	

CRONOGRAMA DE ENTREGA PERIÓDICA DE: MEZCLA DE CEREALES PRECOCIDOS DE AVENA, QUINUA, CON HARINA DE MACA, MAÍZ TOSTADO Y HARINA DE SOYA ENRIQUECIDA CON VITAMINAS Y MINERALES.			
<i>N° de Entrega</i>	<i>Plazo de la entrega</i>	<i>Cantidad</i>	<i>Unidad de medida</i>
Primera	05 DÍAS DE RECIBIDA LA ORDEN DE COMPRA	3,209.7475	Kilogramo
Segunda	DEL 25 AL 29 DE MARZO DEL 2025	1686.4775	Kilogramo
Tercera	DEL 22 AL 26 DE ABRIL DEL 2025	1632.075	Kilogramo
Cuarta	DEL 27 AL 31 DE MAYO DEL 2025	1686.4775	Kilogramo
Quinta	DEL 24 AL 28 DE JUNIO DEL 2025	1632.075	Kilogramo
Sexta	DEL 24 AL 31 DE JULIO DEL 2025	1687.9128	Kilogramo
Séptima	DEL 26 AL 30 DE AGOSTO DEL 2025	1687.9128	Kilogramo
Octava	DEL 23 AL 27 DE SETIEMBRE DEL 2025	1633.464	Kilogramo
Novena	DEL 28 AL 31 DE OCTUBRE DEL 2025	1687.9128	Kilogramo
Décima	DEL 25 AL 29 DE NOVIEMBRE DEL 2025	1633.464	Kilogramo
Undécima	DEL 08 AL 12 DE DICIEMBRE DEL 2025	1687.7316	Kilogramo
<b>TOTAL</b>		19,865.25	



## 1.9. COSTO DE REPRODUCCIÓN Y ENTREGA DE BASES

Los participantes registrados tienen el derecho de recabar un ejemplar de las bases, para cuyo efecto deben cancelar S/ 5.00 (Cinco con 00/100 soles) en caja de la Entidad, calle 28 de Julio N° 280 Barrio Nuevo San Lorenzo de la ciudad de San Lorenzo, Distrito de Barranca, Provincia Datem del Maraón de la Región Loreto (Oficina de Coordinación)

## 1.10. BASE LEGAL

- Ley N° 32185, Ley de Presupuesto del Sector Público para el Año Fiscal 2025.
- Ley N° 32186, Ley de Equilibrio Financiero del Presupuesto del Sector Público del año fiscal 2025.
- Ley N° 24059, Ley de Creación del Programa del Vaso de Leche.
- Ley N° 27470, Ley que establece normas complementarias para la ejecución del Programa del Vaso de Leche.
- Ley N° 31554, Ley que modifica la Ley N° 27470, Ley que establece normas complementarias para la ejecución del Programa del Vaso de Leche.
- Decreto Legislativo N° 1062, Decreto Legislativo que Aprueba la Ley de Inocuidad de los Alimentos.
- Decreto Supremo N° 007-98-SA, Reglamento sobre Vigilancia y Control Sanitario de Alimentos y Bebidas.
- Decreto Supremo N° 022-2001-SA, Reglamento Sanitario para las actividades de Saneamiento Ambiental en Viviendas y Establecimientos Comerciales, Industriales y de Servicios.
- Decreto Supremo N° 034-2008-AG, Reglamento del Decreto Legislativo N° 1062 Ley de Inocuidad de Alimentos.
- Decreto Supremo N° 007-2017-MINAGRI, Decreto Supremo que aprueba el Reglamento de la Leche y Productos Lácteos.
- Resolución Ministerial N°449-2001-SA-DM que aprueba la "Norma Sanitaria para Trabajos de Desinsectación, Desratización, Desinfección, Limpieza y Desinfección de Reservorios de Agua, Limpieza de Ambientes y de Tanques Sépticos"
- Resolución Ministerial N° 711-2002-SA-DM, que aprueba la Directiva "Valores Nutricionales Mínimos de la Ración del Programa del Vaso de Leche".
- Resolución Ministerial N° 449-2006/MINSA, que aprueba la "Norma Sanitaria para la Aplicación del Sistema HACCP en la Fábrica de Alimentos y Bebidas".
- Resolución Ministerial N° 451-2006/MINSA, que aprueba la "Norma Sanitaria para la Fabricación de Alimentos a Base de granos y otros, destinados a Programas Sociales de Alimentación".
- Resolución Ministerial N°591-2008-MINSA que aprueba la "Norma Sanitaria que establece los criterios microbiológicos de calidad sanitaria e inocuidad para los alimentos y bebidas de consumo humano"
- Resolución Ministerial N°066-2015-MINSA que aprueba la "Norma Sanitaria para el Almacenamiento de Alimentos Terminados destinados al Consumo Humano".
- Resolución Ministerial N°624-2015-MINSA, que aprueba la "Norma Sanitaria que Establece la Lista de Alimentos de Alto Riesgo (AAR)".

Las referidas normas incluyen sus respectivas modificaciones, de ser el caso.



## CAPÍTULO II DEL PROCEDIMIENTO DE SELECCIÓN

### 2.1. CALENDARIO DEL PROCEDIMIENTO DE SELECCIÓN

Según el cronograma de la ficha de selección de la convocatoria publicada en el SEACE.

### 2.2. CONTENIDO DE LAS OFERTAS

La oferta contendrá, además de un índice de documentos<sup>2</sup>, la siguiente documentación:

#### 2.2.1. Documentación de presentación obligatoria

##### 2.2.1.1. Documentos para la admisión de la oferta

- a) Declaración jurada de datos del postor. (**Anexo N° 1**)
- b) Documento que acredite la representación de quien suscribe la oferta.

En caso de persona jurídica, copia del certificado de vigencia de poder del representante legal, apoderado o mandatario designado para tal efecto.

En caso de persona natural, copia del documento nacional de identidad o documento análogo, o del certificado de vigencia de poder otorgado por persona natural, del apoderado o mandatario, según corresponda.

En el caso de consorcios, este documento debe ser presentado por cada uno de los integrantes del consorcio que suscriba la promesa de consorcio, según corresponda.

#### **Advertencia**

*De acuerdo con el artículo 4 del Decreto Legislativo N° 1246, las Entidades están prohibidas de exigir a los administrados o usuarios la información que puedan obtener directamente mediante la interoperabilidad a que se refieren los artículos 2 y 3 de dicho Decreto Legislativo. En esa medida, si la Entidad es usuaria de la Plataforma de Interoperabilidad del Estado – PIDE<sup>3</sup> y siempre que el servicio web se encuentre activo en el Catálogo de Servicios de dicha plataforma, no corresponderá exigir el certificado de vigencia de poder y/o documento nacional de identidad.*

- c) Declaración jurada de acuerdo con el literal b) del artículo 52 del Reglamento. (**Anexo N° 2**)
- d) Declaración jurada de cumplimiento de las Especificaciones Técnicas contenidas en el numeral 3.1 del Capítulo III de la presente sección. (**Anexo N° 3**)
- e) Carta de autorización del fabricante en caso de ser distribuidor para ambos productos.

<sup>2</sup> La omisión del índice no determina la no admisión de la oferta.

<sup>3</sup> Para mayor información de las Entidades usuarias y del Catálogo de Servicios de la Plataforma de Interoperabilidad del Estado – PIDE ingresar al siguiente enlace <https://www.gobiernodigital.gob.pe/interoperabilidad/>

**Importante**

*En función de los productos a adquirir, la Entidad considera y precisa la información que resulta necesaria según lo previsto en los literales del e) al i). **COPIAS de Certificados de la línea de producción crudos, deshidratados y precocidos que requieren cocción.***

- f) Copia simple del Registro Sanitario vigente del producto ofertado, expedido por la Dirección General de Salud Ambiental e Inocuidad Alimentaria – DIGESA, según los artículos 102 y 105 del Decreto Supremo N° 007-98-SA, que aprueba el Reglamento sobre Vigilancia y Control Sanitario de Alimentos y Bebidas y sus modificatorias. (Para el caso de alimentos elaborados industrialmente). solo para el ítem II Mezcla de cereal precocido de avena, quinua, con harina de maca, maíz tostado y harina de soya enriquecida con vitaminas y minerales en el numeral deberá adjuntar al registro sanitario copia de la captura de imágenes de pantalla de la VUCE, que permitirán corroborar que el producto ofertado y el requerido comparten la misma composición cualitativa de ingredientes básicos, independiente de la denominación del bien que puede ser igual o similar al producto requerido. (Art. 105 del D.S. N° 007-98-SA) (solo en **Mezcla de cereal precocido de avena, quinua, con harina de maca, maíz tostado y harina de soya enriquecida con vitaminas y minerales**)

**Importante**

*Se admitirán registros sanitarios de productos cuya denominación no sea exactamente igual a la del producto objeto de la contratación, siempre y cuando éste comparta la misma composición cualitativa de ingredientes básicos y los mismos aditivos alimentarios que el producto solicitado por la Entidad. Para dicho efecto adjuntar copia de la documentación presentada a DIGESA que acredite tal condición.*

- g) Copia simple del Certificado de Validación Técnica Oficial del Plan HACCP vigente o Resolución Directoral que la otorga, emitida por la Dirección General de Salud Ambiental e Inocuidad Alimentaria – DIGESA, a nombre del fabricante, de conformidad con el artículo 58-A del Reglamento sobre Vigilancia y Control. Debe estar emitida sobre la línea de producción de: productos crudos, deshidratados y precocidos que requieren cocción (Referencia: Lit. b del Art. 9° de la R.M. N° 451-2006/MINSA) que es la línea de producción dentro de la cual está inmerso el producto requerido (para ambos productos)

**Importante**

- El Plan HACCP debe estar referido a la línea de producción del producto objeto de contratación o a una línea de producción dentro de la cual esté inmerso dicho producto, según el artículo 4 de la norma sanitaria aprobada por la Resolución Ministerial N° 449-2006/MINSA.*

- h) Copia simple y legible del certificado de inspección de BPM de fábrica y almacenes a nombre del fabricante y con valor oficial, vigente a la fecha de presentación de ofertas; emitido por un Organismo de Inspección acreditado ante INACAL, bajo el alcance de los siguientes documentos normativos como mínimo: D.S. N° 007- 98-SA, DS N° 038-2014-SA., R.M. N° 451-2006/MINSA y Resolución Ministerial N° 860-2007/MINSA que modifica el artículo 12° de la R.M. N° 451-2006/MINSA. Deben hacer referencia que para su emisión ha sido inspeccionado el proceso productivo de fabricación y almacenamiento de alimentos a base de granos y otros destinados a programas sociales de alimentación: línea de productos crudos, deshidratados y precocidos que requieren cocción. (Para los cereales).
- i) simple y legible del certificado de inspección y evaluación técnico productiva de planta a nombre del fabricante y con valor oficial, vigente a la fecha de presentación de ofertas; emitido por un Organismo de Inspección acreditado ante



INACAL, bajo el alcance de los siguientes documentos normativos como mínimo: RESOLUCION MINISTERIAL Nº 451-2006/MINSA “Norma Sanitaria para la Fabricación de Alimentos a Base de Granos y Otros, Destinados a Programas Sociales de Alimentación”, D.S. Nº 007-98-SA “Reglamento Sobre Vigilancia y Control Sanitario de Alimentos y Bebidas. Tal certificado deberá contener el flujograma de producción que permita verificar el cumplimiento de las etapas productivas contenidas en los artículos: Artículo 23º.- Selección, clasificación, Artículo 24º.- Proceso de despedrado, Artículo 25º.- Proceso de escarificado, Artículo 26º.- proceso de eliminación de saponinas, Artículo 27º.-Proceso de secado, Artículo 28º - Proceso de precocción o cocción, Artículo 29º.- Proceso de laminado, y Artículo 30º.- Proceso de molienda de la Resolución Ministerial Nº 451-2006/MINSA.(para ambos productos).

- j) Copia simple y legible del certificado de inspección de luminosidad a nombre del fabricante, vigente a la fecha de presentación de ofertas; emitido por un Organismo de Inspección acreditado ante INACAL, bajo el alcance del D.S. Nº 007-98-SA “REGLAMENTO SOBRE VIGILANCIA Y CONTROL SANITARIO DE ALIMENTOS Y BEBIDAS”. Deben hacer referencia que para su emisión ha sido inspeccionado el proceso productivo de fabricación y almacenamiento de alimentos a base de granos y otros destinados a programas sociales de alimentación (línea de productos crudos, deshidratados y precocidos que requieren cocción).
- k) Copia de la Autorización Sanitaria de Establecimiento dedicado al Procesamiento Primario de Alimentos Agropecuarios y Piensos emitidos por el SENASA a través de sus Direcciones Ejecutivas a nivel nacional de conformidad a lo establecido en el Artículo 33º del Reglamento de Inocuidad Agroalimentaria, aprobado mediante Decreto Supremo Nº 004-2011-AG, emitido a nombre del fabricante, evidenciando que se encuentra autorizado para efectuar el procesamiento primario de alimentos agropecuarios y piensos. Vigente a la fecha de presentación de ofertas en cumplimiento del Decreto Supremo Nº 006-2016-MINAGRI.
- l) Copia del Certificado oficial de Verificación de la Aplicación del sistema HACCP, emitido por un Organismo de Inspección Acreditado ante INACAL-DA a nombre del Fabricante, vigente a la fecha de presentación de ofertas o en su defecto con una antigüedad máxima de 180 días de emitido. Debe hacer referencia que se ha inspeccionado el producto objeto del procedimiento de selección o la línea de producción de productos crudos, deshidratados y precocidos que requieren cocción (ambos productos).
- m) Equipo de trabajo - (Supervisor) para establecer los contactos con la entidad para la entrega de los insumos para el Programa Vaso de Leche, deberá ser INGENIERO y/o bachiller (INDUSTRIAL, INDUSTRIAS ALIMENTARIAS, AGROINDUSTRIAL, nutricionista) CON CAPACITACION CERTIFICADA EN ALGUN ENTIDAD EN IMPLEMENTACIÓN DEL PLAN DE VIGILANCIA Y PREVISIÓN DEL COVID EN EL TRABAJO Y LINEAMIENTOS DE SEGURIDAD SALUD EN EL TRABAJO.
- n) Promesa de consorcio con firmas legalizadas, de ser el caso, en la que se consigne los integrantes, el representante común, el domicilio común y las obligaciones a las que se compromete cada uno de los integrantes del consorcio así como el porcentaje equivalente a dichas obligaciones. (**Anexo Nº 5**)
- o) El precio de la oferta en SOLES. Adjuntar obligatoriamente el **Anexo Nº 6**.

El precio total de la oferta y los subtotales que lo componen son expresados con dos (2) decimales. Los precios unitarios pueden ser expresados con más de dos (2) decimales.



**Importante**

*El órgano encargado de las contrataciones o el comité de selección, según corresponda, verifica la presentación de los documentos requeridos. De no cumplir con lo requerido, la oferta se considera no admitida.*

**2.2.1.2. Documentos para acreditar los requisitos de calificación**

Incorporar en la oferta los documentos que acreditan los “**Requisitos de Calificación**” que se detallan en el numeral 3.2 del Capítulo III de la presente sección de las bases.

**2.2.2. Documentación de presentación facultativa:**

- a) Incorporar en la oferta los documentos que acreditan los “Factores de Evaluación” establecidos en el Capítulo IV de la presente sección de las bases, a efectos de obtener el puntaje previsto en dicho Capítulo para cada factor.
- b) En el caso de microempresas y pequeñas empresas integradas por personas con discapacidad, o en el caso de consorcios conformados en su totalidad por estas empresas, deben presentar la constancia o certificado con el cual acredite su inscripción en el Registro de Empresas Promocionales para Personas con Discapacidad<sup>4</sup>.
- c) Solicitud de bonificación del cinco por ciento (5%) por tener la condición de micro y pequeña empresa (**Anexo N°10**).

**Advertencia**

*El órgano encargado de las contrataciones o el comité de selección, según corresponda, no podrá exigir al postor la presentación de documentos que no hayan sido indicados en los acápite “Documentos para la admisión de la oferta”, “Requisitos de calificación” y “Factores de evaluación”.*

**2.3. REQUISITOS PARA PERFECCIONAR EL CONTRATO**

El postor ganador de la buena pro debe presentar los siguientes documentos para perfeccionar el contrato:

- a) Garantía de fiel cumplimiento del contrato.
- b) Contrato de consorcio con firmas legalizadas ante Notario de cada uno de los integrantes, de ser el caso.
- c) Código de cuenta interbancaria (CCI) o, en el caso de proveedores no domiciliados, el número de su cuenta bancaria y la entidad bancaria en el exterior.
- d) Copia de la vigencia del poder del representante legal de la empresa que acredite que cuenta con facultades para perfeccionar el contrato, cuando corresponda.
- e) Copia de DNI del postor en caso de persona natural, o de su representante legal en caso de persona jurídica.

**Advertencia**

*De acuerdo con el artículo 4 del Decreto Legislativo N° 1246, las Entidades están prohibidas de exigir a los administrados o usuarios la información que puedan obtener directamente mediante la interoperabilidad a que se refieren los artículos 2 y 3 de dicho Decreto Legislativo. En esa medida, si la Entidad es usuaria de la Plataforma de Interoperabilidad del Estado – PIDE<sup>5</sup> y siempre que el servicio web se encuentre activo en el Catálogo de Servicios de dicha plataforma, no corresponderá exigir los documentos previstos en los literales e) y f).*

<sup>4</sup> Dicho documento se tendrá en consideración en caso de empate, conforme a lo previsto en el artículo 91 del Reglamento.

<sup>5</sup> Para mayor información de las Entidades usuarias y del Catálogo de Servicios de la Plataforma de Interoperabilidad del Estado – PIDE ingresar al siguiente enlace <https://www.gobiernodigital.gob.pe/interoperabilidad/>



- f) Domicilio para efectos de la notificación durante la ejecución del contrato.
- g) Autorización de notificación de la decisión de la Entidad sobre la solicitud de ampliación de plazo mediante medios electrónicos de comunicación <sup>6</sup>. **(Anexo N° 11)**
- h) Detalle de los precios unitarios del precio ofertado <sup>7</sup>.
- i) Detalle del precio de la oferta de cada uno de los bienes que conforman el paquete <sup>8</sup>.

#### Importante

- *En caso que el postor ganador de la buena pro sea un consorcio, las garantías que presente este para el perfeccionamiento del contrato, así como durante la ejecución contractual, de ser el caso, además de cumplir con las condiciones establecidas en el artículo 33 de la Ley y en el artículo 148 del Reglamento, deben consignar expresamente el nombre completo o la denominación o razón social de los integrantes del consorcio, en calidad de garantizados, de lo contrario no podrán ser aceptadas por las Entidades. No se cumple el requisito antes indicado si se consigna únicamente la denominación del consorcio, conforme lo dispuesto en la Directiva "Participación de Proveedores en Consorcio en las Contrataciones del Estado".*
- *En los contratos periódicos de suministro de bienes que celebren las Entidades con las micro y pequeñas empresas, estas últimas pueden otorgar como garantía de fiel cumplimiento el diez por ciento (10%) del monto del contrato, porcentaje que es retenido por la Entidad durante la primera mitad del número total de pagos a realizarse, de forma prorrateada en cada pago, con cargo a ser devuelto a la finalización del mismo, conforme lo establece el numeral 149.4 del artículo 149 y el numeral 151.2 del artículo 151 del Reglamento. Para dicho efecto los postores deben encontrarse registrados en el REMYPE, consignando en la Declaración Jurada de Datos del Postor (Anexo N° 1) o en la solicitud de retención de la garantía durante el perfeccionamiento del contrato, que tienen la condición de MYPE, lo cual será verificado por la Entidad en el link <http://www2.trabajo.gob.pe/servicios-en-linea-2-2> opción consulta de empresas acreditadas en el REMYPE.*
- *En los contratos cuyos montos sean iguales o menores a doscientos mil Soles (S/200,000.00), no corresponde presentar garantía de fiel cumplimiento de contrato ni garantía de fiel cumplimiento por prestaciones accesorias. Dicha excepción también aplica a los contratos derivados de procedimientos de selección por relación de ítems, cuando el monto del ítem adjudicado o la sumatoria de los montos de los ítems adjudicados no supere el monto señalado anteriormente, conforme a lo dispuesto en el literal a) del artículo 152 del Reglamento.*

#### Importante

- *Corresponde a la Entidad verificar que las garantías presentadas por el postor ganador de la buena pro cumplan con los requisitos y condiciones necesarios para su aceptación y eventual ejecución, sin perjuicio de la determinación de las responsabilidades funcionales que correspondan.*
- *De conformidad con el Reglamento Consular del Perú aprobado mediante Decreto Supremo N° 076-2005-RE para que los documentos públicos y privados extendidos en el exterior tengan validez en el Perú, deben estar legalizados por los funcionarios consulares peruanos y refrendados por el Ministerio de Relaciones Exteriores del Perú, salvo que se trate de documentos públicos emitidos en países que formen parte del Convenio de la Apostilla, en cuyo caso bastará con que estos cuenten con la Apostilla de la Haya<sup>9</sup>.*
- *La Entidad no puede exigir documentación o información adicional a la consignada en el presente numeral para el perfeccionamiento del contrato.*

<sup>6</sup> En tanto se implemente la funcionalidad en el SEACE, de conformidad con la Primera Disposición Complementaria Transitoria del Decreto Supremo N° 234-2022-EF.

<sup>7</sup> Incluir solo en caso de la contratación bajo el sistema a suma alzada.

<sup>8</sup> Incluir solo en caso de contrataciones por paquete.

<sup>9</sup> Según lo previsto en la Opinión N° 009-2016/DTN.



## 2.4. PERFECCIONAMIENTO DEL CONTRATO

El contrato se perfecciona con la suscripción del documento que lo contiene. Para dicho efecto el postor ganador de la buena pro, dentro del plazo previsto en el artículo 141 del Reglamento, debe presentar la documentación requerida en mesa de partes de la Entidad sito en: Calle 28 de Julio N° 280 – Barrio Nuevo San Lorenzo de la ciudad de San Lorenzo, Distrito de Barranca, Provincia Datem del Marañón de la Region Loreto (**Oficina de Coordinación**)

## 2.5. FORMA DE PAGO

La Entidad realizará el pago de la contraprestación pactada a favor del contratista en PAGOS PERIÓDICOS.

Para efectos del pago de las contraprestaciones ejecutadas por el contratista, la Entidad debe contar con la siguiente documentación:

- Recepción del ÁREA DE ALMACÉN
- Informe del funcionario responsable del AREA USUARIA emitiendo la conformidad de la prestación efectuada.
- Comprobante de pago.
- Certificado de calidad microbiológico físico químico emitido por laboratorio acreditado por INACAL.
- Guías de remisión.
- Copia simple del contrato y/o orden de compra.

Dicha documentación se debe presentar en mesa de partes de la Entidad sito en: Calle 28 de Julio N° 280 – Barrio Nuevo San Lorenzo de la ciudad de San Lorenzo, Distrito de Barranca, Provincia Datem del Marañón de la Region Loreto (**Oficina de Coordinación**)



### CAPÍTULO III REQUERIMIENTO

#### Importante

*De conformidad con el numeral 29.8 del artículo 29 del Reglamento, el área usuaria es responsable de la adecuada formulación del requerimiento, debiendo asegurar la calidad técnica y reducir la necesidad de su reformulación por errores o deficiencias técnicas que repercutan en el proceso de contratación.*

#### 3.1. ESPECIFICACIONES TÉCNICAS

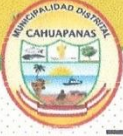

MUNICIPALIDAD DISTRITAL DE CAHUAPANAS  
DATEM DEL MARAÑÓN  
RUC: 20191636369  
" Año de la Recuperación y Consolidación de la Economía Peruana "

**ESPECIFICACIONES TÉCNICAS PARA CONTRATACIÓN DE  
SUMINISTRO DE BIENES: SUMINISTRO DE INSUMOS ALIMENTICIOS  
PARA EL PROGRAMA VASO DE LECHE DE LA MUNICIPALIDAD  
DISTRITAL DE CAHUAPANAS, PERIODO FISCAL 2025**

**I. DEPENDENCIA SOLICITANTE:**

Gerencia de Desarrollo Humano y Social



**II. OBJETO DEL BIEN:**

La presente adquisición de los bienes líneas arriba antes mencionado, tiene por objetivo seleccionar a la persona natural o jurídica que oferte el o los productos a menor costo y de mejor calidad para la atención a los beneficiarios del Programa del Vaso de Leche durante el año 2025 del Distrito de Cahuapanas.

**III. FINALIDAD PUBLICA:**

La finalidad pública es abastecer al Programa social Vaso de leche de la Municipalidad Distrital de Cahuapanas periodo año fiscal 2025, teniendo en cuenta la Ley N° 27470 y sus modificatorias y la Resolución Ministerial N° 711-2002SA/DM, donde establece que la ración deberá aportar como mínimo 207 Kcal y cubrir con los requerimientos de minerales (hierro) y vitaminas (A y C) al 100% y con el 60% de los micronutrientes restantes.

**IV. ANTECEDENTES:**

El Programa Vaso de leche, es un programa de apoyo social alimentario que implementa el Estado Peruano para atender a través de las municipalidades a los grupos sociales más vulnerables, en primera prioridad a los niños de 0 a 6 años de edad, madres gestantes y en periodo de lactancia y como segunda prioridad, niños de 7 a 13 años de edad, personas con discapacidad y afectados por tuberculosis.

La Municipalidad Distrital de Cahuapanas, actualmente viene atendiendo con los productos: "Leche evaporada entera y mezcla de cereales pre cocidos de avena, quinua, con harina de maca, maíz tostado y harina de soya enriquecida con vitaminas y minerales. La municipalidad es responsable de la ejecución del programa de Vaso de Leche en coordinación con los comités del programa, que son los responsables de la preparación y entrega de la ración alimentaria a los beneficiarios del distrito en cumplimiento a la Ley para aportar el complemento nutricional a la población beneficiaria.

**V. OBJETIVO DE LA CONTRATACION:**

a) **Objetivo General:** Conseguir la mejor formulación teórica de la ración alimentaria, nutritiva y balanceada, para alimentar a la población de primera prioridad en el Distrito de Cahuapanas, beneficiaria del Programa Vaso de Leche.

b) **Objetivo Especifico:**

- Conceder un alimento que cumpla con los requisitos establecidos en la Resolución Ministerial N° 711-2002-SA/DM.

1

CALLE 28 DE JULIO SEGUNDA CUADRA #280 - SAN LORENZO-OFICINA DE COORDINACION

E-MAIL: [mrc19\\_22@hotmail.com](mailto:mrc19_22@hotmail.com)



MUNICIPALIDAD DISTRITAL DE CAHUAPANAS

DATEM DEL MARAÑÓN

RUC: 20191636369

" Año de la Recuperación y Consolidación de la Economía Peruana "

- Detallar los insumos alimenticios empleados en el producto a fin de que complementen dicha ración y costo de la misma.
- Realizar el cronograma de entrega y recepción de insumos a la municipalidad.

VI. POBLACIÓN OBJETIVO:



6.1. En el Artículo 1 de la Ley N° 24059 se dispone que el programa tenga como meta elevar el nivel de vida de los segmentos más pobres de la población.

6.2. De acuerdo al marco legal del programa, los principales beneficiarios son los niños de 0 - 6 años de edad, las mujeres gestantes y madres en periodo de lactancia, aunque de existir presupuesto disponible después de haber atendido la totalidad de beneficiarios principales, el programa puede atender a los grupos de la segunda prioridad.

6.3. RACIÓN:

6.3.1. El Instituto de Salud (INS) es la entidad rectora que determina el valor nutricional mínimo de esta ración alimentaria.

El Centro Nacional de Alimentación y Nutrición CENAN, es el órgano de línea del INS, tiene entre sus funciones la de promover, programar, ejecutar y evaluar investigaciones y el desarrollo de tecnologías apropiadas en el ámbito de la Alimentación y Nutrición humana.

ENERGÍA (Kcal)	PROT. MÍN. (g)	PROT. MÁX.(g)	GRASA MÍN. (g)	GRASA MÁX. (g)	CHO MÍN. (g)	CHO MÁX. (g)
207	6.21	7.76	4.60	5.75	31.05	35.19
	12% - 15%		20% - 25%		60% - 68%	

NUTRIENTE	DISTRIBUCIÓN ENERGÉTICA (%)	CANTIDAD (g)
Proteínas	12% - 15%	6.21 - 7.76
Grasas	20% - 25%	4.60 - 5.75
Carbohidratos	60% - 68%	31.05 - 35.19

Fuente: Resolución Ministerial N° 711-2002-SA/DM

VII. CONSIDERACIONES ESPECÍFICAS.

El Programa Vaso de Leche, fue creado para ofrecer una ración alimenticia diaria principalmente a la población vulnerable (niños de 0 a 6 años, madres gestantes y en periodo de lactancia), mediante la Ley N° 24059, convirtiéndose así en un Programa de Asistencia Alimentaria Materno Infantil.



MUNICIPALIDAD DISTRITAL DE CAHUAPANAS

DATEM DEL MARAÑÓN

RUC: 20191636369

" Año de la Recuperación y Consolidación de la Economía Peruana "

La ración debe aportar como mínimo 207 Kcal y cubrir el 100% de los requerimientos de hierro, vitamina A y C y el 60% de los micronutrientes restantes. Entre las normas complementarias, dispuestas en la Ley N° 27470, la ración alimenticia puede estar constituida por leche en cualquiera de sus formas, o enriquecidos lácteos o alimentos que contengan un mínimo de 90% de insumos nacionales como harina de quinua, kiwicha, haba, maca, cebada, avena, arroz, soya, y otros productos nacionales.



Es importante mencionar que se tendrá en consideración que el porcentaje de calorías provenientes del azúcar no supere el 10% de la energía total recomendada por la Organización Mundial de la Salud.

En el rotulado se debe incluir mensajes alusivos a la promoción de la lactancia materna, además mencionar que el producto es destinado al programa. Además, como disposiciones adicionales:

• **Artículo 8° - Municipalidades:**

En materia sanitaria, las municipalidades en el ámbito de su competencia, son responsables de promover y vigilar el estricto cumplimiento de las condiciones higiénicas sanitarias y la aplicación de las buenas prácticas de manipulación de los alimentos a nivel de transporte, distribución y consumo final.

En materia nutricional, las municipalidades son responsables de que los alimentos que adquieren y distribuyen en el marco de los Programas Sociales de Alimentación en su competencia, cumplan con los valores nutricionales mínimos establecidos por el Ministerio de salud, a través del CENAN y otros que disponga el CENAN, los cuales deben ser restablecidos clara y específicamente en las bases de licitaciones y tablas de evaluación correspondientes, con el fin de asegurar el cumplimiento de la calidad nutricional de los alimentos materia de la presente norma sanitaria.

• **Artículo 9° - Definiciones:**

Para la aplicación de la presente Norma Sanitaria (Resolución Ministerial N° 451-2006-MINSA), están comprendidos los alimentos industrializados a base de granos como las gramíneas (trigo, cebada, avena y otros), las leguminosas (soya, tarwi, frijoles y otros) y las quenopodiáceas (quinua, kiwicha, cañihua y otros) y otros vegetales como tubérculos, raíces y frutas, siendo descritos los siguientes:

- Productos cocidos de reconstitución instantánea, como enriquecidos lácteos, sustitutos lácteos, mezclas fortificadas, papillas (destinada a niños entre 6 a 36 meses), otros similares.
- Productos crudos, deshidratados y pre cocidos que requieren cocción, como harinas, hojuelas y otros similares.
- Productos cocidos de consumo directo como extruidos, expandidos, hojuelas instantáneas, otros similares.

• **Artículo 10° - Características de composición, calidad sanitaria e inocuidad:**

Para que un producto sea considerado apto para el consumo humano en el marco de los Programas Sociales de Alimentación deben cumplir con las características de composición y calidad sanitaria siguiente:



MUNICIPALIDAD DISTRITAL DE CAHUAPANAS  
DATEM DEL MARAÑÓN  
RUC: 20191636369

" Año de la Recuperación y Consolidación de la Economía Peruana "

- Criterios Nutricionales; las características de composición y calidad nutricional deben de cumplir con lo establecido por el Centro Nacional de Salud. Los valores nutricionales mínimos de la ración alimentaria de los programas sociales a cargo de las municipalidades se ajustarán a lo establecido en la legislación correspondiente.

#### VIII. ALCANCE Y DESCRIPCION DE LOS BIENES A CONTRATAR:

El proveedor debe garantizar la calidad de los bienes asumiendo plena responsabilidad en caso que, por defecto en su calidad, se produzcan daños o perjuicios comprobados en la adquisición de los siguientes productos:



##### 8.1. CARACTERÍSTICAS TÉCNICAS

##### PRODUCTOS:

##### 8.2. LECHE EVAPORADA ENTERA

- a) **Definición:** Es un producto que se obtiene mediante eliminación parcial del agua de la leche por el calor o por cualquier otro proceso que permita obtener un producto con la misma composición y características. El contenido de grasa y/o proteínas podrá ajustarse únicamente para cumplir con los requisitos de composición estipulados en la NTP 202.002.2007. El producto debe ser elaborado teniendo en consideración el artículo 4° numeral 4.1 de la ley N°27470 modificado por la ley N°27712 que dispone que los alimentos deben contener un mínimo de 100% de insumos nacionales, además este pasteurizada y homogenizada con adición de vitaminas A, C y D. El envase es de hojalata de diseño sanitario, de 410 gr.

##### b) Requisitos Organolépticos:

- **Color :** De blanco a Crema
- **Olor :** Agradable, Característico a Leche evaporada, libre de olores extraños.
- **Sabor :** Libre de sabores extraños, Característico a leche evaporada, agradable y ligeramente dulce.
- **Aspecto:** Líquido uniforme

##### c) Requisitos Físico Químicos y de Micronutrientes:

##### Características físico químicos

Características	Limites mínimos
Proteínas sólidas no grasos	Mínimo 34.00%
Porcentaje de proteínas en (% m/m)	Mínimo 6.00 %
Porcentaje de grasa (% m/m)	Mínimo 7.50%
Porcentaje de carbohidratos (% m/m)	La diferencia
Energía	Mínimo 132 Kcal. En 100g
Peso neto del producto	410 g



MUNICIPALIDAD DISTRITAL DE CAHUAPANAS

DATEM DEL MARAÑÓN

RUC: 20191636369

" Año de la Recuperación y Consolidación de la Economía Peruana "

FUENTE: INFORME TÉCNICO DEL PROGRAMA VASO DE LECHE DE LA MUNICIPALIDAD DISTRITAL DE CAHUAPANAS 2025 - ELABORADO POR FERNANDO VÁSQUEZ ARÉVALO CIP 215653

Información Nutricional del Contenido por Envase

MINERALES	CONTENIDO EN 410 GRAMOS DE PRODUCTO
Proteína (g)	24.50
Carbohidrato (g)	41.40
Grasa (g)	30.80
Calcio (g)	902.00
Fosforo (mg)	835.00
Vitamina A (UI)	3075.00
Vitamina C (mg)	45.00
Vitamina D (UI)	230.00
Energía (kcal)	541.00

FUENTE: INFORME TÉCNICO DEL PROGRAMA VASO DE LECHE DE LA MUNICIPALIDAD DISTRITAL DE CAHUAPANAS 2025 - ELABORADO POR FERNANDO VÁSQUEZ ARÉVALO CIP 215653



d) Composición Centesimal

COMPOSICIÓN CENTESIMAL	LÍMITES MÍNIMOS
Sólido Grasos (%)	Mínimo 7.5
Sólidos Totales (%)	Mínimo 25.0

e) Características Microbiológicas:

El producto debe cumplir con las condiciones de esterilidad comercial según NTP202.002.2019 LECHE EVAPORADA Y PRODUCTOS LÁCTEOS / DS N° 007-2017-MINAGRI.

Recuento de microorganismos	Plan de muestreo			Método de ensayo
	n	m	c	
Prueba de aceptabilidad comercial	5	100	0	AOAC 989.10

La prueba de esterilidad comercial se realiza en envases que no presenten ningún defecto visual, si luego de la incubación el producto presenta alguna alteración en olor, color, apariencia, pH, el producto se considerará no estéril comercialmente donde:

**N:** es el número de unidades de muestra que deben ser examinadas de un lote de alimentos para satisfacer los requerimientos de un plan de muestreo particular.

**C:** es el número máximo permitido de unidades de muestras defectuosas cuando se encuentran cantidades mayores de este número, el lote es rechazado.

**M:** Criterio microbiológico que separa buena calidad de calidad defectuosa

f) Presentación.

Envases de hojalata electrolítica de diseño sanitario con aplicación de barniz inferior, especial para alimentos. Las presentaciones son envases de 410 gr

Embalaje: Cajas de cartón de 48 envases de 410 g.



MUNICIPALIDAD DISTRITAL DE CAHUAPANAS

DATEM DEL MARAÑÓN

RUC: 20191636369

" Año de la Recuperación y Consolidación de la Economía Peruana "

g) Vida Útil.

El producto no requiere refrigeración. Conservado en un ambiente fresco y seco, el período de vida útil del producto es de seis (6) meses como mínimo a partir de la fecha de entrega. La vida útil se computará a partir de la fecha de entrega del mismo, debiendo considerar que la fecha de producción no debe ser mayor de e1 mes anterior a la fecha de entrega.

h) Cumplimiento de Normas Reglamentarias:



- a) Tener autorización sanitaria o registro sanitario, expedido por DIGESA, en la que debe indicarse el nombre del producto, como lo disponen los artículos del reglamento sobre vigilancia y control sanitario de alimentos y bebidas, aprobado por Decreto Supremo N° 007-98-SA.

Podrá presentar registro sanitario de productos cuya denominación no sea exactamente iguales a los requeridos en las bases siempre y cuando comparta la misma composición cualitativa de los ingredientes básicos y los mismos aditivos alimentarios.

- b) La elaboración del producto debe utilizar insumos nacionales teniendo en consideración lo establecido en el Decreto Supremo N° 03-2001-PCM, en concordancia con el Artículo 5° de la Ley N° 27470 modificada por la Ley N° 27712.

- c) Se debe contar con el certificado de desinsectación, desinfección y desratización realizado a la planta y almacenes de la empresa por una entidad competente y autorizada por la autoridad de salud a nivel nacional y/o regional.

i) Penalidades.

La entrega del producto de mala calidad no apta para el consumo humano; motivara automáticamente la resolución del Contrato, además de las acciones legales pertinentes.

La aplicación de penalidades por retraso injustificado en la atención del bien requerido y las causales para la resolución del contrato, serán aplicadas de conformidad con los Artículos 132° y 133° del Reglamento de la Ley de Contrataciones del Estado.

j) Lugar de entrega:

La entrega del producto por parte del proveedor será en la siguiente dirección:

- La entrega se realizará en el Almacén de la entidad ubicado en la **comunidad nativa Boca del Sillay, del distrito de Cahuapanas, Provincia del Datem del Marañón, Departamento de Loreto.**

- |                    |                     |
|--------------------|---------------------|
| ✓ Departamento     | : Loreto            |
| ✓ Provincia        | : Datem del Marañón |
| ✓ Distrito         | : Cahuapanas        |
| ✓ Comunidad Nativa | : Boca de Sillay    |



MUNICIPALIDAD DISTRITAL DE CAHUAPANAS

DATEM DEL MARAÑÓN

RUC: 20191636369

" Año de la Recuperación y Consolidación de la Economía Peruana "

k) Recepción y conformidad:

La recepción lo realizará el responsable del área de Almacén y la conformidad será suscrita por el Jefe del Programa de Vaso de Leche de la Municipalidad Distrital de Cahuapanas, la conformidad se emitirá en un plazo máximo de diez (10) días de producida la recepción, conteniendo lo señalado en el artículo 143 del Reglamento de la Ley de Contrataciones del Estado.

El pago se efectuará de conformidad a la propuesta presentada por el postor ganador de la buena pro.



Los precios unitarios del contrato serán aquellos que fueron consignados en la propuesta económica. Dichos precios, cuya estructura será invariable, no estarán sujetos al reajuste automático por escalamiento de precios. En ningún caso la municipalidad entregará adelanto alguno previo a la entrega de los productos materia del presente proceso de selección.

La cantidad a entregar se determinará de acuerdo al presupuesto mensual emitido por el MEF dividido entre el valor referencial unitario del producto ofertado por el(los) postor(es) ganador(es).

LECHE EVAPORADA ENTERA				
MES	DÍAS	N° BENEFICIARIOS	RACIÓN	Tarros / Mes
Febrero	28	1175	35	5,918
Marzo	31	1175	35	3109
Abril	30	1175	35	3009
Mayo	31	1175	35	3109
Junio	30	1175	35	3009
Ju io	31	1176	35	3112
Agosto	31	1176	35	3112
Septiembre	30	1176	35	3012
Octubre	31	1176	35	3112
Noviembre	30	1176	35	3012
Diciembre	31	1176	35	3112
Total	334	1175		36,626.00

8.3. MEZCLA DE CEREALES PRECOCIDOS DE AVENA, QUINUA, CON HARINA DE MACA, MAIZ TOSTADO Y HARINA DE SOYA ENRIQUECIDA CON VITAMINAS Y MINERALES.

a) Definición:

Es un alimento en hojuelas precocidas de avena, quinua, maíz tostado, mezclada con harina de soya harina de maca deshidratada para luego ser mezclado con otros insumos, como azúcar rubia vitaminas y minerales en porcentajes, establecidos por la Normatividad Vigente y el Codex Alimentarius.



MUNICIPALIDAD DISTRITAL DE CAHUAPANAS  
DATEM DEL MARAÑÓN  
RUC: 20191636369

" Año de la Recuperación y Consolidación de la Economía Peruana "

b) Composición cualitativa:

El indicado producto debe ser inocuo y cumplir con todas las características sanitarias y nutricionales requeridas en las Bases Administrativas, apropiada para la población alimentaria del Programa Vaso de Leche. La mezcla de cereales precocidos de avena, quinua, con harina de maca, maíz tostado y harina de soya enriquecida con vitaminas y minerales deberán ser preparadas, procesadas y envasadas bajo condiciones higiénicas sanitarias acordes con los principios generales de higiene de los alimentos establecidos en las disposiciones vigentes.



Está compuesta por hojuelas de Avena, hojuelas de quinua, harina de maca deshidratada, harina de maíz tostado, harina de soya, Azúcar rubia, fosfato tricálcico y premix de vitaminas y minerales, deberá contener un máximo de 10% de insumos importados de acuerdo a Ley.

En caso de los micronutrientes (vitaminas, minerales), deben estar incluidos y recomendados por el Codex Alimentarius, y la Guía: Formulación de la ración del Programa del Vaso de Leche del Ministerio de Salud.

Todos los aditivos a ser usados deben ser de grado alimenticio y reconocido por el Codex Alimentarius. Su proceso y composición deberá ajustarse a lo dispuesto en la Norma sanitaria para la fabricación de alimentos a base de granos y otros, destinados a Programas Sociales de Alimentación (Resolución Ministerial N° 451-2006/MINSA), así como la Norma Sanitaria para la aplicación del Sistema HACCP en la fabricación de Alimentos y Bebidas (Resolución Ministerial N° 449-2006/MINSA).

c) Requisitos Organolépticos:

- **Color** : Crema Característico
- **Olor** : característico
- **Sabor** : Característico
- **Aspecto** : Hojuelas

a) Especificaciones Físico químicos (en una ración de 100 gramos):

- Criterios físico químicos de implicación Nutricional:

Cenizas	Max. 5%
Energía Kcal	Energía 375.00 Kcal / 100 g
Proteína	Mínimo 11.96% g
Grasa	Mínimo 6.08 %
Carbohidratos	La diferencia

FUENTE: INFORME TÉCNICO DEL PROGRAMA VASO DE LECHE DE LA MUNICIPALIDAD DISTRITAL DE CAHUAPANAS  
2025 - ELABORADO POR FERNANDO VÁSQUEZ ARÉVALO CIP 215653

- Criterios físicos químicos de implicancia sanitaria

Humedad	Máximo: 13.00 %
Acidez (exp. En Ac. Grasos libres)	Máximo 0.40%
Aflatoxinas	No detectable en 5ppb
Saponinas	Ausencia

FUENTE: INFORME TÉCNICO DEL PROGRAMA VASO DE LECHE DE LA MUNICIPALIDAD DISTRITAL DE CAHUAPANAS  
2025 - ELABORADO POR FERNANDO VÁSQUEZ ARÉVALO CIP 215653



MUNICIPALIDAD DISTRITAL DE CAHUAPANAS

DATUM DEL MARAÑÓN

RUC: 20191636369

" Año de la Recuperación y Consolidación de la Economía Peruana "

- Especificaciones Micronutrientes en 100 gramos de producto:

Vitaminas * ración	Cantidad Mínima
VITAMINA A (ug)	425.00
VITAMINA C (mg)	41.50
TIAMINA (mg)	0.45
RIBOFLAVINA (mg)	0.49
VITAMINA B6 (mg)	0.60
VITAMINA B12 (ug)	0.46
NIACINA (mg)	5.85
ÁCIDO FÓLICO (ug)	41.25



Minerales * ración	Cantidad Mínima
HIERRO (mg)	10.00
YODO (ug)	42.00
CALCIO (mg)	465.00
FÓSFORO (mg)	390.00
ZINC (mg)	6.00

FUENTE: INFORME TÉCNICO DEL PROGRAMA VASO DE LECHE DE LA MUNICIPALIDAD DISTRITAL DE CAHUAPANAS  
2025 - ELABORADO POR FERNANDO VÁSQUEZ ARÉVALO CIP 215653

- Requisitos Microbiológicos:

	n	C	M	M
Numeración Aerobios Mesófilos Viables (ufc/g)	5	2	10 <sup>4</sup>	10 <sup>5</sup>
Mohos (ufc/g))	5	2	10 <sup>3</sup>	10 <sup>4</sup>
Levaduras (ufc/g)	5	2	10 <sup>3</sup>	10 <sup>4</sup>
Bacillus cereus (ufc/g)	5	1	10 <sup>2</sup>	10 <sup>4</sup>
Detección de Salmonella / 25g	5	0	0	0
Coliformes Totales (NMP/c)	5	2	10 <sup>2</sup>	10 <sup>3</sup>

**Donde:**

n: Número de unidades de muestra para examinar.

C: Número máximo permitido de unidades de muestra defectuosa, entre m y M.

m: Límite mínimo aceptable para determinar C.

M: Límite máximo permisible para determinar C.

Los análisis deben realizarse por 5 vías.

FUENTE: INFORME TÉCNICO DEL PROGRAMA VASO DE LECHE DE LA MUNICIPALIDAD DISTRITAL DE CAHUAPANAS  
2025 - ELABORADO POR FERNANDO VÁSQUEZ ARÉVALO CIP 215653.

**d) Presentación:**

Envase de 1000 gramos que permitan una mejor distribución entre los comités del programa, así como la optimización en el uso de los alimentos, en material opaco pudiendo ser metal bilaminado (BOPP) polietileno o polietileno coextruido (2.5 milésimas de pulgada de espesor) en ambos casos el espesor de la lámina deberá ser de 70 micrómetros mínimo. El cual deberá estar sellado automático herméticamente al calor por ambos extremos y transversalmente o

9



MUNICIPALIDAD DISTRITAL DE CAHUAPANAS  
DATEM DEL MARAÑÓN  
RUC: 20191636369

" Año de la Recuperación y Consolidación de la Economía Peruana "

sellado manual con adecuado vacío; no deberá permitir la visualización el producto, fecha de vencimiento, modo de preparación, ingredientes, aporte nutricional, peso neto y número de Ley del Programa Vaso de Leche de la Municipalidad Distrital de Cahuapanas .

e) **Control De Calidad.**



Para las certificaciones de calidad del producto el tamaño de la muestra será tomada del lote correspondiente al stock mínimo exigido para la cual deberá constar en los certificados la cantidad muestreada del producto terminado, fecha de producción, fecha de vencimiento y lugar donde se realizó la toma de muestras.

Los cumplimientos de las condiciones de calidad establecido serán garantizados mediante pruebas de muestreo realizadas por instituciones autorizadas por INACAL, y los certificados del análisis deberá ser adjuntado en la conformidad de entrega de productos, como garantía de conformidad, a fin de proceder al pago correspondiente por las entregas – recepción efectuada.

f) **Envase Y Rotulado.**

El Rotulado deberá estar sujeto a los Artículos 12°, 13°, 14°, de la Norma Sanitaria para la Fabricación de Alimentos a Base de Granos y Otros, Destinados a Programas Sociales de Alimentación – (Resolución Ministerial No 451-2006/MINSA).

Envase de 1000 gramos que permita una mejor distribución entre los comités del programa, así como la optimización en el uso de los alimentos, en material opaco pudiendo ser metal bilaminado (BOPP) polietileno o polietileno coextruido (2.5 milésimas de pulgada de espesor) en ambos caso el espesor de la lamina deberá ser de 70 micrómetros mínimos. El cual deberá estar sellado automático herméticamente al calor por ambos extremos y transversalmente o sellado manual con adecuado vacío; deberá permitir la visualización el producto, fecha de vencimiento, modo de preparación, ingredientes, aporte nutricional, peso neto y numero de Ley del Programa Vaso de Leche – de la Municipalidad Distrital de Cahuapanas.

El tipo de envase en el que se presentara el producto es una bolsa de polietileno, blanco opaco el cual tendrá un espesor de 2.5 milésima de pulgada y llevara impreso el siguiente texto:

**"PROGRAMA DEL VASO DE LECHE (LEY N° 24059) FECHA DE VENCIMIENTO – DISTRIBUCIÓN GRATUITA – PROHIBIDA SU VENTA"**

En el reverso de la bolsa, figuran los datos exigidos por la NTP. 209.038 el 23.08.94 - 5ta Edición "Alimentos Envasados – Rotulado" y la NTP 202.085.1991 Leche y Productos Lácteos.

**ENVASE PRIMARIO: BOLSA POLIETILENO u otro material de uso alimentario.**

El envase deberá cumplir con el Artículo 34° de la Norma Sanitaria para la Fabricación de Alimentos a Base de Granos y Otros, Destinados a Programas Sociales de Alimentación – (Resolución Ministerial No. 451-2006/MINSA).

**ENVASE SECUNDARIO: SACO DE POLIPROPILENO**

Capacidad del envase: 40 Kg.

10

CALLE 28 DE JULIO SEGUNDA CUADRA #280 -SAN LORENZO-OFCINA DE COORDINACION

E-MAIL: [mdc19-22@hotmail.com](mailto:mdc19-22@hotmail.com)



MUNICIPALIDAD DISTRITAL DE CAHUAPANAS

DATEM DEL MARAÑÓN

RUC: 20191636369

" Año de la Recuperación y Consolidación de la Economía Peruana "

**Etiquetado:**

- Programa Vaso de Leche Ley 24059 – Municipalidad Distrital de Cahuapanas
- Distribución Gratuita.
- Prohibida su venta.
- Nombre del Producto.
- Marca.
- Fecha de Producción y fecha de vencimiento. - Se indicará la fecha de producción y vencimiento del producto, el mes deberá indicarse con letras para que no induzca a confusión al consumidor.
- Registro Sanitario, expedido por la Dirección General de Salud Ambiental del Ministerio de Salud.
- Información nutricional. - La declaración de la información sobre el valor nutritivo debe contener la siguiente información en el orden siguiente:
  - La cantidad de energía expresada en Kilocalorías (Kcal)
  - El número en gramos de proteínas, carbohidratos y grasa por cada 100 g del alimento.
  - Cualquier otra información sobre nutrición.
  - Deberá declararse la cantidad total de vitaminas y minerales añadidos, que contenga el producto final, según el tamaño de la ración diaria recomendada del alimento
- Ingredientes.
  - En la etiqueta figurará la lista completa de los ingredientes, por orden decreciente de proporciones presentes en la ración diaria. Se indicarán los aditivos alimentarios por ración, pudiendo incluirse nombres genéricos apropiados de estos ingredientes y aditivos.
- Rendimiento.
- Modo de Preparación.
- Contenido Neto.
- Conservación.
- Nombre y Dirección de Fábrica



**g) Tiempo De Vida Útil**

El producto no requiere refrigeración. Conservado en un ambiente fresco y seco, el período de vida útil del producto es de seis (06) meses. Desde la entrega en nuestros almacenes. La vida útil del producto se computará a partir de la fecha de entrega del mismo, debiendo considerar que la fecha de producción no debe ser mayor de 1 mes anterior a la fecha de entrega.

**h) CUMPLIMIENTO DE LAS NORMAS REGLAMENTARIAS**

- a) Tener autorización sanitaria o registro sanitario, expedido por DIGESA, en la que debe indicarse el nombre del producto, como lo disponen los artículos del reglamento sobre vigilancia y control sanitario de alimentos y bebidas, aprobado por Decreto Supremo N° 007-98-SA. Podrá presentar registro sanitario de productos cuya denominación no sea exactamente iguales a los requeridos en las bases siempre y cuando comparta la



MUNICIPALIDAD DISTRITAL DE CAHUAPANAS  
DATEM DEL MARAÑÓN  
RUC: 20191636369

" Año de la Recuperación y Consolidación de la Economía Peruana "

misma composición cualitativa de los ingredientes básicos y los mismos aditivos alimentarios.



- b) La elaboración del producto debe utilizar insumos nacionales teniendo en consideración lo establecido en el Decreto Supremo N° 03-2001-PCM, en concordancia con el Artículo 5° de la Ley N° 27470 modificada por la Ley N° 27712.
- c) Se debe contar con el certificado de desinsectación, desinfección y desratización realizado a la planta y almacenes de la empresa por una entidad competente y autorizada por la autoridad de salud a nivel nacional y/o regional.

**i) Penalidades**

La entrega del producto de mala calidad no apta para el consumo humano; motivara automáticamente la resolución del Contrato, además de las acciones legales pertinentes.

La aplicación de penalidades por retraso injustificado en la atención del bien requerido y las causales para la resolución del contrato, serán aplicadas de conformidad con los Artículos 132° y 133° del Reglamento de la Ley de Contrataciones del Estado.

**j) Lugar, Plazo Y Cronograma De Entrega.**

La entrega del producto por parte del proveedor será en la siguiente dirección:

- La entrega se realizará en el Almacén de la Entidad ubicado en localidad de la Boca del Sillay, del distrito de Cahuapanas, Provincia del Datén del Marañón, Departamento de Loreto.

La entrega se realizará a los cinco (05) días de recibida la orden de compra para la primera entrega y para las demás entregas de acuerdo al cronograma que se detalla:

MES	FECHA DE ENTREGA	N° BENEFICIARIOS	RACIÓN	Kg. MENSUALES
Febrero	28	1175	46.3	3,209.7475
Marzo	31	1175	46.3	1686.4775
Abril	30	1175	46.3	1632.075
Mayo	31	1175	46.3	1686.4775
Junio	30	1175	46.3	1632.075
Julio	31	1176	46.3	1687.9128
Agosto	31	1176	46.3	1687.9128
Septiembre	30	1176	46.3	1633.464
Octubre	31	1176	46.3	1687.9128
Noviembre	30	1176	46.3	1633.464
Diciembre	31	1176	46.3	1687.7316
<b>TOTAL</b>	<b>334</b>	<b>1175</b>	<b>46.3</b>	<b>19,865.25</b>



MUNICIPALIDAD DISTRITAL DE CAHUAPANAS

DATEM DEL MARAÑÓN

RUC: 20191636369

" Año de la Recuperación y Consolidación de la Economía Peruana "

k) RACION DE VASO DE LECHE – 2024 - CUMPLIMIENTO DE LA LEY 27470

De conformidad con el numeral 4.6 del artículo 4° de la Ley N° 27470, modificada por la Ley N° 27712, el requerimiento de productos proviene del Comité de Administración del Programa del Vaso de Leche, que ha canalizado la decisión de los beneficiarios del distrito y/o provincia. Cumplimiento de la Resolución Ministerial N° 711-2002-SA/DM según el gramaje de los productos que componen la ración



8.4. FORMULACIÓN DEL VALOR NUTRICIONAL DE LA RACIÓN ALIMENTARIA.

8.4.1. Tabla 01: Insumos que contiene la ración alimentaria:

ALIMENTO	GRAMOS / RACIÓN
Mezcla de cereales precocidos de avena, quinua, con harina de maca, maíz tostado y harina de soya enriquecida con vitaminas y minerales.	46.30
Leche evaporada entera	35

8.4.2. Cuadro de Unidades, raciones y precios

Producto	Cantidad gr.	Mezcla g
Mezcla de cereales precocidos de avena, quinua, con harina de maca, maíz tostado y harina de soya enriquecida con vitaminas y minerales.	1000	46.30
Leche evaporada	410	35
Total		81.30

8.5. FORMULACIÓN:

8.5.1. Formulación:

Tabla N°1: Composición



MUNICIPALIDAD DISTRITAL DE CAHUAPANAS  
DATEM DEL MARAÑÓN  
RUC: 20191636369

"Año de la Recuperación y Consolidación de la Economía Peruana"

INFORME TÉCNICO DEL PROGRAMA VASO DE LECHE PARA  
EL AÑO 2025

"Año de la Recuperación y Consolidación de la Economía Peruana"

1. Formulación

Tabla N° 1: Composición centesimal y nutricional del producto solicitado.

Código	Nombre del alimento	Cantidad (g)	Carbohidratos		Grasa		Proteínas	
			gramos	Kcal	gramos	Kcal	gramos	Kcal
A 7	Avena, hojuelas	19.000	11.70	46.82	0.76	6.84	2.53	10.11
A 59	Quinua, hojuelas	10.000	6.31	25.24	0.74	6.66	1.39	5.56
U 47	Maca, harina	5.000	3.52	14.06	0.21	1.85	0.44	1.74
A 102	Majz tostado, harina	6.500	4.62	18.46	0.33	2.93	0.36	1.43
	Frejol soya, harina integral	2.000	0.18	0.74	0.46	4.14	0.75	2.99
K 2	Azúcar	3.800	3.71	14.82	0.00	0.00	0.00	0.00
-	Leche evaporada	35.000	3.47	13.86	2.28	20.48	2.10	8.40
TOTAL		81.30	33.51	134.00	4.78	42.90	7.57	30.23

- Los resultados presentados en esta tabla fueron calculados mediante la información publicada en las tablas peruanas de composición de alimentos publicadas en 2017 por el MINSA consideradas las más actuales. Así mismo cabe precisar que no se colocó el código de la leche evaporada, puesto que, se colocaron los nutrientes que figuran en la etiqueta nutricional del producto ofertado, en el apartado de información nutricional (anexo 1).

A fin de querer corroborar la información adscrita a este documento, se debe considerar que el valor que figura en la columna de "carbohidratos" se relleno con la columna "carbohidratos disponibles" de las tablas peruanas de composición de alimentos 2017, ya que los carbohidratos totales son la suma de los carbohidratos disponibles más la fibra dietaria, siendo esta última un componente de los alimentos que no es digerido y/o metabolizado por el cuerpo humano, sino por la microbiota intestinal, dando un aporte energético de cero.

Tabla N° 2: Resultados de la formulación y comparación con los parámetros establecidos por la RM N° 711-2002-SA/DM.

RESULTADOS DE LA FORMULACIÓN	Cantidad (g)	Carbohidratos		Grasa		Proteínas	
		gramos	Kcal	gramos	Kcal	gramos	Kcal
Total	81.30	33.51	134.00	4.78	42.90	7.57	30.23
Energía total (Kcal)	207.11	134.00		42.90		30.23	
Porcentaje de distribución energética		64.70		20.71		14.60	
Requisitos Resolución Ministerial N° 711-2002-SA/DM		60%-68%		20%-25%		12%-15%	

En este cuadro se puede observar que la ración formulada aporta 207.11 kilocalorías, 33.51g de carbohidratos el cual representa el 64.70% del aportecalórico, así mismo hay 4.78g de grasa con un aporte calórico de 20.71% y finalmente de 7.57g de proteína con un aporte calórico de 14.60%. Todos estos valores se encuentran dentro de los rangos establecidos en el anexo 2.



MUNICIPALIDAD DISTRITAL DE CAHUAPANAS

DATUM DEL MARAÑÓN

RUC: 20191636369

"Año de la Recuperación y Consolidación de la Economía Peruana"

## INFORME TÉCNICO DEL PROGRAMA VASO DE LECHE PARA EL AÑO 2025

"Año de la Recuperación y Consolidación de la Economía Peruana"

### APORTE ENERGÉTICO, PROTEÍNA, GRASA Y DE CARBOHIDRATO EN LA MEZCLA DE CEREALES VS APOORTE ENERGÉTICO SEGÚN NORMATIVA DEL PVL.



#### APORTE ENERGÉTICO EN KCAL DE LA MEZCLA DE CEREALES VS APOORTE ENERGÉTICO SEGÚN NORMATIVA DEL PVL.

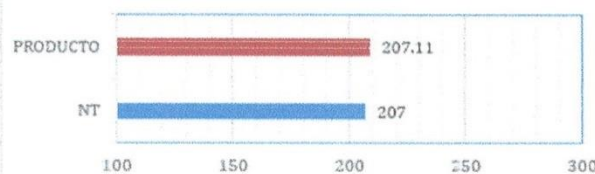

Como se observan en los cuadros los parámetros nutricionales se encuentran dentro de los parámetros aceptados según la normativa técnica peruana del programa vaso de leche garantizando el cumplimiento con este.



#### APORTE DE PROTEÍNA (%) DE LA MEZCLA DE CEREALES VS LOS PARÁMETROS DE LA NORMATIVA DEL PVL.

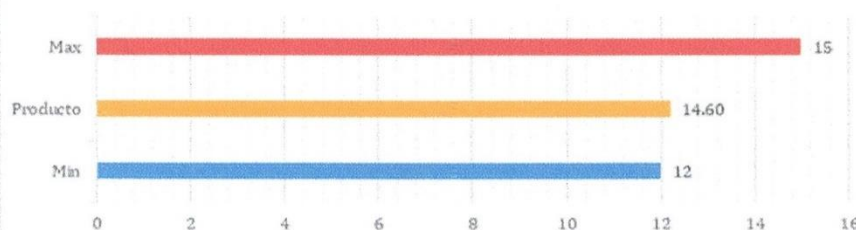

Como se observan en los cuadros lo parámetros nutricionales se encuentran dentro de los parámetros aceptados según la normativa técnica peruana del programa vaso de leche garantizando el cumplimiento con este.



MUNICIPALIDAD DISTRITAL DE CAHUAPANAS  
DATEM DEL MARAÑÓN  
RUC: 20191636369

" Año de la Recuperación y Consolidación de la Economía Peruana "

INFORME TÉCNICO DEL PROGRAMA VASO DE LECHE PARA  
EL AÑO 2025

"Año de la Recuperación y Consolidación de la Economía Peruana"



APORTE DE GRASA (%) DE LA  
MEZCLA DE CEREALES VS LOS  
PARÁMETROS DE LA  
NORMATIVA DEL PVL.

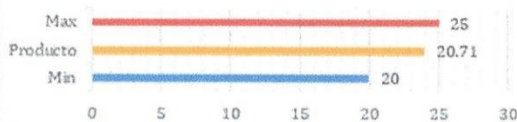

Como se observan en los cuadros lo parámetros nutricionales se encuentran dentro de los parámetros aceptados según la normativa técnica peruana del programa vaso de leche garantizando el cumplimiento con este.

Como se observan en los cuadros lo parámetros nutricionales se encuentran dentro de los parámetros aceptados según la normativa técnica peruana del programa vaso de leche garantizando el cumplimiento con este.

APORTE DE CARBOHIDRATO (%) DE  
LA MEZCLA DE CEREALES VS LOS  
PARÁMETROS DE LA NORMATIVA...

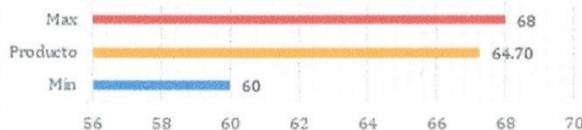

Vázquez Arevalo Fernando  
INGENIERO EN INDUSTRIAS  
ALIMENTARIAS  
CIP. N° 216623



MUNICIPALIDAD DISTRITAL DE CAHUAPANAS

DATEM DEL MARAÑÓN

RUC: 20191636369

" Año de la Recuperación y Consolidación de la Economía Peruana "

IX. DISTRIBUCION DE INSUMOS:

**RACIÓN: MEZCLA DE CEREALES PRECOCIDOS DE AVENA, QUINUA, CON HARINA DE MACA, MAÍZ TOSTADO Y HARINA DE SOYA ENRIQUECIDA CON VITAMINAS Y MINERALES + LECHE EVAPORADA ENTERA – 1175 BENEFICIARIOS.**

**Producto 1: MEZCLA DE CEREALES PRECOCIDOS DE AVENA, QUINUA, CON HARINA DE MACA, MAÍZ TOSTADO Y HARINA DE SOYA, ENRIQUECIDA CON VITAMINAS Y MINERALES.**



MES	FECHA DE ENTREGA	N° BENEFICIARIOS	RACIÓN	Kg. MENSUALES
Febrero	28	1175	46.3	3,209.7475
Marzo	31	1175	46.3	1686.4775
Abril	30	1175	46.3	1632.075
Mayo	31	1175	46.3	1686.4775
Junio	30	1175	46.3	1632.075
Julio	31	1176	46.3	1687.9128
Agosto	31	1176	46.3	1687.9128
Septiembre	30	1176	46.3	1633.464
Octubre	31	1176	46.3	1687.9128
Noviembre	30	1176	46.3	1633.464
Diciembre	31	1176	46.3	1687.7316
TOTAL	334	1175	46.3	19,865.25

9.1. Producto 2: LECHE EVAPORADA ENTERA

LECHE EVAPORADA ENTERA				
MES	DÍAS	N° BENEFICIARIOS	RACIÓN	Tarros / Mes
Febrero	28	1175	35	5,918
Marzo	31	1175	35	3109
Abril	30	1175	35	3009
Mayo	31	1175	35	3109
Junio	30	1175	35	3009
Julio	31	1176	35	3112
Agosto	31	1176	35	3112
Septiembre	30	1176	35	3012
Octubre	31	1176	35	3112
Noviembre	30	1176	35	3012
Diciembre	31	1176	35	3112
Total	334	1175		36,626.00

17



MUNICIPALIDAD DISTRITAL DE CAHUAPANAS  
DITEM DEL MARAÑÓN  
RUC: 20191636369

" Año de la Recuperación y Consolidación de la Economía Peruana "

9.2. CRONOGRAMA DE DISTRIBUCIÓN AÑO 2025.



MESES DE CONSUMO	FECHA DE ENTREGA DEL PROVEEDOR A MUNICIPALIDAD
FEBRERO	05 DÍAS DE RECIBIDA LA ORDEN DE COMPRA
MARZO	DEL 25 AL 29 DE MARZO DEL 2025
ABRIL	DEL 22 AL 26 DE ABRIL DEL 2025
MAYO	DEL 27 AL 31 DE MAYO DEL 2025
JUNIO	DEL 24 AL 28 DE JUNIO DEL 2025
JULIO	DEL 24 AL 31 DE JULIO DEL 2025
AGOSTO	DEL 26 AL 30 DE AGOSTO DEL 2025
SETIEMERE	DEL 23 AL 27 DE SETIEMBRE DEL 2025
OCTUBRE	DEL 28 AL 31 DE OCTUBRE DEL 2025
NOVIEMBRE	DEL 25 AL 29 DE NOVIEMBRE DEL 2025
DICIEMBRE	DEL 08 AL 12 DE DICIEMBRE DEL 2025

X. LUGAR DE ENTRAGA Y CONFORMIDAD

a) LUGAR DE ENTREGA DE LOS PRODUCTOS DEL VASO DE LECHE PERIODO 2025.

- La entrega se realizará en el Almacén de la Entidad ubicado en la comunidad nativa Boca del Sillay, del distrito de Cahuapanas, Provincia del Datem del Marañón, Departamento de Loreto.

- ✓ Departamento : Loreto
- ✓ Provincia : Datem del Marañón
- ✓ Distrito : Cahuapanas
- ✓ Comunidad Nativa : Boca de Sillay



MUNICIPALIDAD DISTRITAL DE CAHUAPANAS

DATEM DEL MARAÑÓN

RUC: 20191636369

" Año de la Recuperación y Consolidación de la Economía Peruana "

Coordenadas del lugar de entrega:

Cuadro N° 01.01.  
Ubicación con Coordenadas

DESCRIPCION	NORTE	ESTE	ZONA
Sector - Boca de Sillay	9414165.97 m	285112.38m	18

Fuente: Elaboración del proyectista.



GRÁFICO N° 02:

DISTRITO DE CAHUAPANAS

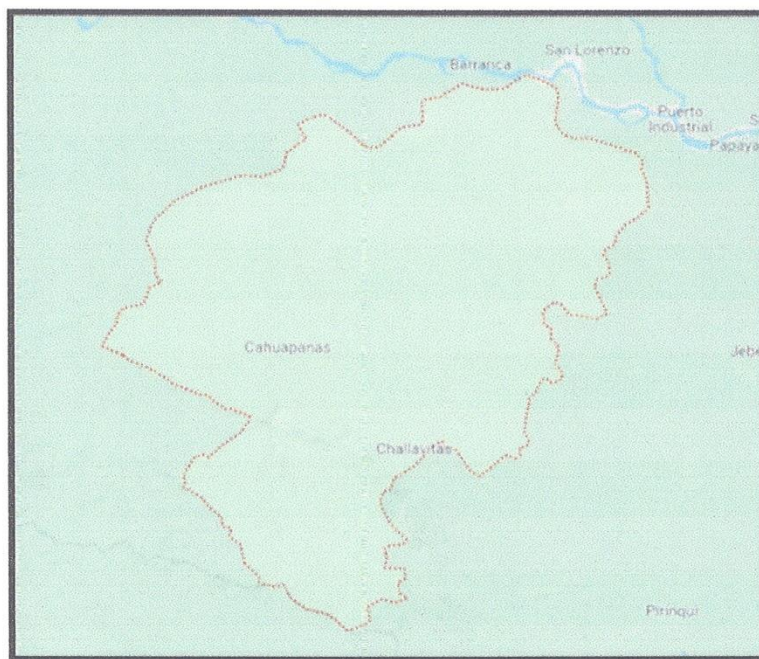



MUNICIPALIDAD DISTRITAL DE CAHUAPANAS

DATEM DEL MARAÑÓN

RUC: 20191636369

" Año de la Recuperación y Consolidación de la Economía Peruana "

Coordenadas del lugar de entrega:

Cuadro N° 01.01.  
Ubicación con Coordenadas

DESCRIPCION	NORTE	ESTE	ZONA
Sector - Boca de Sillay	9414165.97 m	285112.38m	18

Fuente: Elaboración del proyectista.



GRÁFICO N° 02:

DISTRITO DE CAHUAPANAS





MUNICIPALIDAD DISTRITAL DE CAHUAPANAS

DATUM DEL MARAÑÓN

RUC: 20191636369

" Año de la Recuperación y Consolidación de la Economía Peruana "

Imagen N° 01.01.  
Ubicación del Proyecto: Macro – localización.

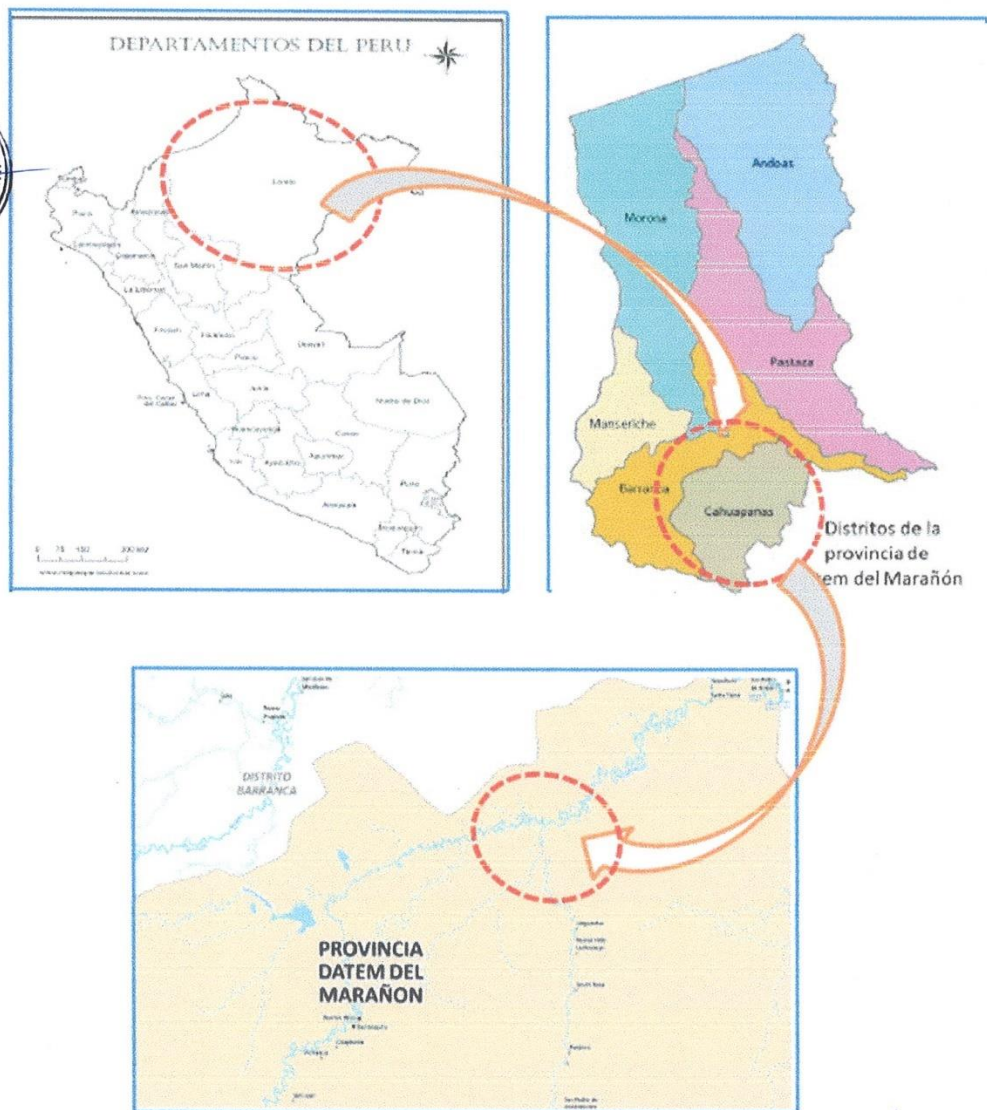

FUENTE: Contratación de la Ejecución de la Obra; Creación de los Servicios operativos o misionales institucionales en oficinas administrativas y depósito de Centro Poblado Boca de Sillay distrito de Cahuapana de la Provincia de Datun del Marañón del Departamento de Loreto - CUI N° 2656691.



**MUNICIPALIDAD DISTRITAL DE CAHUAPANAS**  
**DATAM DEL MARAÑÓN**  
**RUC: 20191636369**  
**" Año de la Recuperación y Consolidación de la Economía Peruana "**



*Imagen del almacén de la Municipalidad Distrital de Cahuapán ubicado en la localidad de Boca del río Sillay*

CALLE 28 DE JULIO SEGUNDA CUADRA #280 -SAN LORENZO-OFICINA DE COORDINACION

E-MAIL: [moc19-22@hotmail.com](mailto:moc19-22@hotmail.com)



MUNICIPALIDAD DISTRITAL DE CAHUAPANAS

DATEM DEL MARAÑÓN

RUC: 20191636369

" Año de la Recuperación y Consolidación de la Economía Peruana "

- b) La conformidad será suscrita por el jefe del Programa Vaso de Leche de la Municipalidad Distrital de Cahuapanas, la conformidad se emitirá en un plazo máximo de diez (10) días de producida la recepción, conteniendo lo señalado en el Artículo 143 del Reglamento de la Ley de Contrataciones del Estado y sus Modificatorias.

XI. PRECIOS UNITARIOS Y FORMA DE PAGO:



- a) Los precios unitarios del contrato serán aquellos que fueron consignados en la propuesta económica. Dichos precios, cuya estructura será invariable, no estarán sujetos al reajuste automático por el escalamiento de precios. En ningún caso la Municipalidad entregara adelanto alguno previo a la entrega de los productos materia del presente proceso de selección.
- b) La Entidad realizará el pago de la contraprestación pactada a favor del contratista en pagos periódicos.
- Para efectos del pago de las contraprestaciones ejecutadas por el contratista, la Entidad debe contar con la siguiente documentación:
- Acta de Recepción firmado por el jefe del programa vaso de leche, jefe de almacén y el representante y/o gerente de la empresa proveedora.
  - Guía de Remisión
  - Copia del Contrato Vigente
  - Copia del Registro Nacional de proveedores
  - Copia de certificados de calidad

Dicha documentación se debe presentar en mesa de partes de la Municipalidad Distrital de Cahuapanas, ubicado calle 28 de Julio N° 280 – Barrio Nvo. San Lorenzo – Barranca – Datem del Marañón – Loreto (Oficina de coordinación)

XII. REQUISITOS PARA PERFECCIONAR EL CONTRATO

El postor ganador de la buena pro debe presentar los siguientes documentos para perfeccionar el contrato:

- Garantía de fiel cumplimiento del contrato.
- Garantía de fiel cumplimiento por prestaciones accesorias, de ser el caso.
- Contrato de consorcio con firmas legalizadas ante Notario de cada uno de los integrantes, de ser el caso.
- Código de cuenta interbancaria (CCI) o, en el caso de proveedores no domiciliados, el número de su cuenta bancaria y la entidad bancaria en el exterior.
- Copia de la vigencia del poder del representante legal de la empresa que acredite que cuenta con facultades para perfeccionar el contrato, cuando corresponda.
- Copia de DNI del postor en caso de persona natural, o de su representante legal en caso de persona jurídica.
- Domicilio para efectos de la notificación durante la ejecución del contrato.
- Autorización de notificación de la decisión de la Entidad sobre la solicitud de ampliación de plazo mediante medios electrónicos de comunicación.
- Detalle de los precios unitarios del precio ofertado.
- Detalle del precio de la oferta de cada uno de los bienes que conforman.



MUNICIPALIDAD DISTRITAL DE CAHUAPANAS  
DATEM DEL MARAÑÓN  
RUC: 20191636369

" Año de la Recuperación y Consolidación de la Economía Peruana "

### XIII. PERFECCIONAMIENTO DEL CONTRATO

El contrato se perfecciona con la suscripción del documento que lo contiene. Para dicho efecto el postor ganador de la buena pro, dentro del plazo previsto en el artículo 141 del Reglamento, debe presentar la documentación requerida en mesa de partes, ubicado en calle 28 de julio segunda cuadra N° 280 – San Lorenzo – Barrio Nvo. San Lorenzo- Barranca – Datem del Marañón (Oficina de Coordinación)

### XIV. FORMA DE PAGO

La Entidad realizará el pago de la contraprestación pactada a favor del contratista en pagos periódicos de acuerdo al cronograma de entrega.



Para efectos del pago de las contraprestaciones ejecutadas por el contratista, la Entidad debe contar con la siguiente documentación:

- Acta Recepción firmado por el jefe del programa de vaso de leche, jefe de almacén y representante de la empresa proveedora.
- Informe del funcionario responsable del Programa de Vaso de Leche emitiendo la conformidad de la prestación efectuada.
- Comprobante de pago.
- Copia de certificado de calidad.

Dicha documentación se debe presentar en mesa de partes de la MUNICIPALIDAD DISTRITAL DE CAHUAPANAS ubicada en calle 28 de julio segunda cuadra N° 280 – San Lorenzo – Barrio Nvo. San Lorenzo- Barranca – Datem del Marañón (Oficina de Coordinación)

### XV. REQUISITOS DE CALIFICACIÓN Y FACTOR DE EVALUACION

Los requisitos de calificación y factor de evaluación se especificarán en la base del procedimiento de selección.

### XVI. ANTICORRUPCION

EL CONTRATISTA declara que ni él ni ninguno de sus accionistas, socios o empresas vinculadas, ni cualquiera de los directores, funcionarios, trabajadores, asesores, representantes o agentes de aquel o de sus empresas vinculadas (según la definición del numeral 1.2 del artículo 1 de la Ley N° 30737), ha sido condenado en el país o en el extranjero mediante sentencia consentida o ejecutoriada por delitos contra la administración pública o lavado de activos o delitos equivalentes en otros países, en agravio del Estado; ni que alguno de los nombrados, directamente o a través

de tercero, ha admitido o reconocido la comisión de cualquiera de los delitos antes descritos, ante alguna autoridad nacional o extranjera.

**EL CONTRATISTA** declara y garantiza no haber, directa o indirectamente, o tratándose de una persona jurídica a través de sus socios, integrantes de los órganos de administración,



MUNICIPALIDAD DISTRITAL DE CAHUAPANAS  
DATEM DEL MARAÑÓN  
RUC: 20191636369

" Año de la Recuperación y Consolidación de la Economía Peruana "

apoderados, representantes legales, funcionarios, asesores o personas vinculadas a las que se refiere el artículo 7-A del Reglamento de la Ley de Contrataciones del Estado (aprobado por D.S. N° 344-2018-EF y modificado por D.S. N°377-2019-EF), ofrecido, negociado o

efectuado, cualquier pago o, en general, cualquier beneficio o incentivo ilegal en relación al contrato.

Asimismo, **EL CONTRATISTA** se obliga a conducirse en todo momento, durante la ejecución del contrato, con honestidad, probidad, veracidad e integridad, y a no cometer actos ilegales o de corrupción, directa o indirectamente o a través de sus socios, accionistas, participacionistas, integrantes de los órganos de administración, apoderados, representantes legales, funcionarios, asesores y personas vinculadas a las que se refiere el artículo 7-A del citado reglamento.

Adicionalmente, EL CONTRATISTA se compromete a comunicar a las autoridades competentes, de manera directa y oportuna, cualquier acto o conducta ilícita o corrupta de la que tuviera conocimiento; y adoptar las medidas técnicas, organizativas y/o de personal, apropiadas para evitar tales actos o prácticas."

**XVII. CLAUSULA DE INTEGRIDAD**

En caso de falsedad de cualquiera de las declaraciones efectuadas por el contratista, la Entidad declarará la nulidad del presente contrato por infracción del principio de presunción de veracidad, de conformidad con el literal b) del inciso 44.2 del artículo 44° de la Ley N° 30225.

**XVIII. CONFIDENCIALIDAD DE LA INFORMACION**

La empresa certificadora deberá mantener estricta confidencialidad sobre la información a que tendrá acceso durante la ejecución del servicio, no podrá disponer de la misma para fines distintos al desarrollo del servicio. El proveedor y su personal, deben comprometerse a mantener las reservas del caso y no transmitir los datos e información de la Entidad a ninguna persona (natural o jurídica) que no sea debidamente autorizada por la Entidad.

Santa María de Cahuapanas, 07 de enero del 2025

  
  
SHAOLIN ADAM TIMIAS  
GERENTE DE DESARROLLO SOCIAL HUMANO

FIRMA Y SELLO  
(Área Usuaria)



## 7. RECOMENDACIONES.

Luego de un amplio análisis con respecto a la atención a los beneficiarios del Programa Vaso de Leche, se recomienda lo siguiente:

- Que el Comité de Administración tome como propuesta las raciones mencionadas que se presentan en el informe, con el objetivo de propuestas para compras futuras.
- La atención del Programa Vaso de Leche es los 365 días del año, cuyo objetivo principal es atender al grupo de la primera prioridad del programa.
- Con respecto a los micronutrientes, deberá establecerse en las bases administrativas la fortificación, en la misma escala establecida en la Resolución Ministerial N° 711-2002-SA/DM.
- Elaborar un plan de supervisión, monitoreo y capacitación a los beneficiarios del Programa Vaso de Leche.

### 3.2. REQUISITOS DE CALIFICACIÓN

A.	EXPERIENCIA DEL POSTOR EN LA ESPECIALIDAD
	<p><u>Requisitos:</u></p> <p>El postor debe acreditar un monto facturado acumulado equivalente S/ 352,944.00 (Trescientos cincuenta y dos mil novecientos cuarenta y cuatro con 00/100 Soles), por la venta de bienes iguales o similares al objeto de la convocatoria, durante los ocho (8) años anteriores a la fecha de la presentación de ofertas que se computarán desde la fecha de la conformidad o emisión del comprobante de pago, según corresponda.</p> <p>En el caso de postores que declaren en el Anexo N° 1 tener la condición de micro y pequeña empresa, se acredita una experiencia de S/ 61,460.00 (Sesenta y un mil cuatrocientos sesenta con 00/100 Soles), por la venta de bienes iguales o similares al objeto de la convocatoria, durante los ocho (8) años anteriores a la fecha de la presentación de ofertas que se computarán desde la fecha de la conformidad o emisión del comprobante de pago, según corresponda. En el caso de consorcios, todos los integrantes deben contar con la condición de micro y pequeña empresa.</p> <p>Se consideran bienes similares a los siguientes <b>LECHE EVAPORADA ENTERA y TODO TIPO DE HOJUELAS.</b></p> <p><u>Acreditación:</u></p> <p>La experiencia del postor en la especialidad se acreditará con copia simple de (i) contratos u órdenes de compra, y su respectiva conformidad o constancia de prestación; o (ii) comprobantes de pago cuya cancelación se acredite documental y fehacientemente con voucher de depósito, nota de abono, reporte de estado de cuenta, cualquier otro documento emitido por Entidad del sistema financiero que acredite el abono o mediante cancelación en el mismo comprobante de pago<sup>10</sup>, correspondientes a un máximo de veinte (20) contrataciones.</p> <p>En caso los postores presenten varios comprobantes de pago para acreditar una sola contratación, se debe acreditar que corresponden a dicha contratación; de lo contrario, se asumirá que los comprobantes acreditan contrataciones independientes, en cuyo caso solo se considerará, para la evaluación, las veinte (20) primeras contrataciones indicadas en el <b>Anexo N° 8</b> referido a la Experiencia del Postor en la Especialidad.</p> <p>En el caso de suministro, solo se considera como experiencia la parte del contrato que haya sido ejecutada durante los ocho (8) años anteriores a la fecha de presentación de ofertas, debiendo</p>

<sup>10</sup> Cabe precisar que, de acuerdo con la **Resolución N° 0065-2018-TCE-S1 del Tribunal de Contrataciones del Estado**:

*“... el solo sello de cancelado en el comprobante, cuando ha sido colocado por el propio postor, no puede ser considerado como una acreditación que produzca fehaciencia en relación a que se encuentra cancelado. Admitir ello equivaldría a considerar como válida la sola declaración del postor afirmando que el comprobante de pago ha sido cancelado”*

*(...)*

*“Situación diferente se suscita ante el sello colocado por el cliente del postor [sea utilizando el término “cancelado” o “pagado”] supuesto en el cual sí se contaría con la declaración de un tercero que brinde certeza, ante la cual debiera reconocerse la validez de la experiencia”.*



	<p>adjuntarse copia de las conformidades correspondientes a tal parte o los respectivos comprobantes de pago cancelados.</p> <p>En los casos que se acredite experiencia adquirida en consorcio, debe presentarse la promesa de consorcio o el contrato de consorcio del cual se desprenda fehacientemente el porcentaje de las obligaciones que se asumió en el contrato presentado; de lo contrario, no se computará la experiencia proveniente de dicho contrato.</p> <p>Asimismo, cuando se presenten contratos derivados de procesos de selección convocados antes del 20.09.2012, la calificación se ceñirá al método descrito en la Directiva "Participación de Proveedores en Consorcio en las Contrataciones del Estado", debiendo presumirse que el porcentaje de las obligaciones equivale al porcentaje de participación de la promesa de consorcio o del contrato de consorcio. En caso que en dichos documentos no se consigne el porcentaje de participación se presumirá que las obligaciones se ejecutaron en partes iguales.</p> <p>Si el titular de la experiencia no es el postor, consignar si dicha experiencia corresponde a la matriz en caso que el postor sea sucursal, o fue transmitida por reorganización societaria, debiendo acompañar la documentación sustentatoria correspondiente.</p> <p>Si el postor acredita experiencia de una persona absorbida como consecuencia de una reorganización societaria, debe presentar adicionalmente el <b>Anexo N° 9</b>.</p> <p>Cuando en los contratos, órdenes de compra o comprobantes de pago el monto facturado se encuentre expresado en moneda extranjera, debe indicarse el tipo de cambio venta publicado por la Superintendencia de Banca, Seguros y AFP correspondiente a la fecha de suscripción del contrato, de emisión de la orden de compra o de cancelación del comprobante de pago, según corresponda.</p> <p>Sin perjuicio de lo anterior, los postores deben llenar y presentar el <b>Anexo N° 8</b> referido a la Experiencia del Postor en la Especialidad.</p> <div><p><b>Importante</b></p><p><i>En el caso de consorcios, solo se considera la experiencia de aquellos integrantes que se hayan comprometido, según la promesa de consorcio, a ejecutar el objeto materia de la convocatoria, conforme a la Directiva "Participación de Proveedores en Consorcio en las Contrataciones del Estado".</i></p></div>
--	---

#### Importante

- Si como resultado de una consulta u observación corresponde precisarse o ajustarse el requerimiento, se solicita la autorización del área usuaria y se pone de conocimiento de tal hecho a la dependencia que aprobó el expediente de contratación, de conformidad con el numeral 72.3 del artículo 72 del Reglamento.*
- El cumplimiento de las Especificaciones Técnicas se realiza mediante la presentación de una declaración jurada. De ser el caso, adicionalmente la Entidad puede solicitar documentación que acredite el cumplimiento del algún componente de las características y/o requisitos funcionales. Para dicho efecto, consignará de manera detallada los documentos que deben presentar los postores en el literal i) del numeral 2.2.1.1 de esta sección de las bases.*
- Los requisitos de calificación determinan si los postores cuentan con las capacidades necesarias para ejecutar el contrato, lo que debe ser acreditado documentalmente, y no mediante declaración jurada.*



#### CAPÍTULO IV FACTORES DE EVALUACIÓN

La evaluación se realiza sobre la base de cien (100) puntos.

Para determinar la oferta con el mejor puntaje y el orden de prelación de las ofertas, se considera lo siguiente:

FACTOR DE EVALUACIÓN	PUNTAJE / METODOLOGÍA PARA SU ASIGNACIÓN
<b>A. PRECIO</b>	
<p><u>Evaluación:</u></p> <p>Se evaluará considerando el precio ofertado por el postor.</p> <p><u>Acreditación:</u></p> <p>Se acreditará mediante el documento que contiene el precio de la oferta (<b>Anexo N°6</b>).</p>	<p>La evaluación consistirá en otorgar el máximo puntaje a la oferta de precio más bajo y otorgar a las demás ofertas puntajes inversamente proporcionales a sus respectivos precios, según la siguiente fórmula:</p> $P_i = \frac{O_m \times PMP}{O_i}$ <p>i= Oferta P<sub>i</sub>= Puntaje de la oferta a evaluar O<sub>i</sub>=Precio i O<sub>m</sub>= Precio de la oferta más baja PMP=Puntaje máximo del precio</p> <p><b>50 puntos</b></p>

**Puntaje: Hasta 50 puntos**

FACTORES DE EVALUACIÓN	50 puntos
<b>B. VALORES NUTRICIONALES</b>	
<p><u>Evaluación:</u></p> <p>Se evaluará en función a la mejora de los valores nutricionales establecidos en las especificaciones técnicas.</p> <p><u>Acreditación:</u></p> <p>Se acreditará mediante Declaración Jurada.</p>	<p><b>(Máximo 20 puntos)</b></p> <p><b><u>Producto: Mezcla de cereales</u></b></p> <p>➤ Proteínas:</p> <ul style="list-style-type: none"><li>• De 11.13 g. a más. <b>05 puntos</b></li><li>• De 9.59 g. a 11.12 g. <b>03 puntos</b></li></ul> <p>➤ Energía:</p> <ul style="list-style-type: none"><li>• De 340 kcal a más. <b>05 puntos</b></li><li>• De 338 kcal a 340 kcal <b>03 puntos</b></li></ul> <p><b><u>Producto: Leche evaporada</u></b></p> <p>➤ Proteínas:</p> <ul style="list-style-type: none"><li>• De 6.11 g a más. <b>05 puntos</b></li><li>• De 5.96 g a 6.10 g. <b>02 puntos</b></li></ul> <p>➤ Energía:</p> <ul style="list-style-type: none"><li>• De 131.56 kcal a más. <b>05 puntos</b></li><li>• De 130.91 kcal a 131.55 kcal. <b>01 puntos</b></li></ul>
<b>C. CONDICIONES DE PROCESAMIENTO</b>	



FACTORES DE EVALUACIÓN	50 puntos
<p><u>Evaluación:</u></p> <p>Se evaluará las condiciones físicas y requisitos sanitarios al que estén sujetas la fabricación, almacenamiento y distribución de los alimentos producidos a base de granos y otros, para garantizar su calidad sanitaria e inocuidad en protección de la salud de los consumidores beneficiarios de los programas sociales de alimentación.</p> <p><u>Acreditación:</u></p> <p>Se acreditará con el Certificado Oficial Higiénico Sanitario de Planta otorgado por una certificadora acreditada por INACAL</p>	<p>(Máximo 10 puntos)</p> <p><b>Certificado de Inspección Higiénico Sanitario de la planta.</b></p> <p><b>Mezcla de cereales</b></p> <ul style="list-style-type: none"><li>• De 98.00 a 100 pts <b>05 puntos</b></li><li>• De 96.00 a 97.99 pts <b>03 puntos</b></li></ul> <p><b>Leche evaporada</b></p> <ul style="list-style-type: none"><li>• De 98.00 a 100 pts <b>05 puntos</b></li><li>• De 96.00 a 97.99 pts <b>03 puntos</b></li></ul>
<b>D. PORCENTAJES DE COMPONENTES NACIONALES</b>	
<p><u>Evaluación:</u></p> <p>Se evaluará la procedencia u origen de los productos y de los insumos utilizados en la elaboración del bien ofertado, otorgándole puntaje por encima del mínimo legal (90% de componentes nacionales).</p> <p>Cuando el requerimiento sea adquirir un producto 100% nacional, el presente factor de evaluación no debe ser considerado.</p> <p><u>Acreditación:</u></p> <p>Se acreditará mediante la presentación de una declaración jurada.</p>	<p>(Máximo 18 puntos)</p> <p><b>Mezcla de cereales</b></p> <ul style="list-style-type: none"><li>• De 94.01% a 100.00%. <b>09 puntos</b></li><li>• De 93.00% a 94%. <b>03 puntos</b></li></ul> <p><b>Leche evaporada</b></p> <ul style="list-style-type: none"><li>• De 94.01% a 100.00%. <b>09 puntos</b></li><li>• De 93.01% a 94%. <b>03 puntos</b></li></ul>
<b>E. PREFERENCIA DE LOS CONSUMIDORES BENEFICIARIOS</b>	
<p><u>Evaluación:</u></p> <p>Se evaluará el nivel de aceptación de los beneficiarios que pertenecen al Programa del Vaso de Leche a los productos ofertados.</p> <p><u>Acreditación:</u></p> <p>Copia simple del certificado de aceptabilidad acorde con el procedimiento consignado en el Anexo N° 4.</p> <p>El certificado debe haber sido emitido por laboratorios, organismos de inspección u otras certificadoras acreditados para ello según la norma ISO 4121:2003 o la Norma Técnica Peruana equivalente (NTP-ISO 4121:2008, revisada el 2019), ya sea ante el INACAL (antes INDECOPI) u otro organismo acreditador que cuente con reconocimiento internacional.<sup>11</sup></p>	<p>(Máximo 02 puntos)</p> <p>Porcentaje de aceptabilidad <b>Leche Evaporada y todo tipo de Hojuelas.</b></p> <p>De 98.00% a 100.00%. <b>2 puntos</b></p> <p>De 95.00% a 97.99%. <b>1 puntos</b></p>
<b>PUNTAJE TOTAL</b>	<b>100 puntos<sup>12</sup></b>

<sup>11</sup> Sea firmante/signatario del Acuerdo de Reconocimiento Mutuo (MLA) del International Accreditation Forum-IAF (<http://www.iaf.nu>) o del InterAmerican Accreditation Cooperation-IAAC (<http://www.iaac.org.mx>) o del European co-operation for Accreditation-EA (<http://www.european-accreditation.org/>) o del Pacific Accreditation Cooperation-PAC (<http://www.apec-pac.org/>).

<sup>12</sup> Es la suma de los puntajes de todos los factores de evaluación



#### Importante

*Los factores de evaluación elaborados por el órgano encargado de las contrataciones o el comité de selección, según corresponda, son objetivos y guardan vinculación, razonabilidad y proporcionalidad con el objeto de la contratación. Asimismo, estos no pueden calificar con puntaje el cumplimiento de las Especificaciones Técnicas ni los requisitos de calificación.*

### CAPÍTULO V PROFORMA DEL CONTRATO

#### Importante

*Dependiendo del objeto del contrato, de resultar indispensable, puede incluirse cláusulas adicionales o la adecuación de las propuestas en el presente documento, las que en ningún caso pueden contemplar disposiciones contrarias a la normativa vigente ni a lo señalado en este capítulo.*

Conste por el presente documento, la contratación del suministro de [CONSIGNAR LA DENOMINACIÓN DE LA CONVOCATORIA], que celebra de una parte [CONSIGNAR EL NOMBRE DE LA ENTIDAD], en adelante LA ENTIDAD, con RUC N° [.....], con domicilio legal en [.....], representada por [.....], identificado con DNI N° [.....], y de otra parte [.....], con RUC N° [.....], con domicilio legal en [.....], inscrita en la Ficha N° [.....] Asiento N° [.....] del Registro de Personas Jurídicas de la ciudad de [.....], debidamente representado por su Representante Legal, [.....], con DNI N° [.....], según poder inscrito en la Ficha N° [.....], Asiento N° [.....] del Registro de Personas Jurídicas de la ciudad de [.....], a quien en adelante se le denominará EL CONTRATISTA en los términos y condiciones siguientes:

#### **CLÁUSULA PRIMERA: ANTECEDENTES**

Con fecha [.....], el órgano encargado de las contrataciones o el comité de selección, según corresponda, adjudicó la buena pro de la **ADJUDICACIÓN SIMPLIFICADA N°[CONSIGNAR NOMENCLATURA DEL PROCEDIMIENTO DE SELECCIÓN]** para la contratación de [CONSIGNAR LA DENOMINACIÓN DE LA CONVOCATORIA], a [INDICAR NOMBRE DEL GANADOR DE LA BUENA PRO], cuyos detalles e importe constan en los documentos integrantes del presente contrato.

#### **CLÁUSULA SEGUNDA: OBJETO**

El presente contrato tiene por objeto [CONSIGNAR EL OBJETO DE LA CONTRATACIÓN].

#### **CLÁUSULA TERCERA: MONTO CONTRACTUAL**

El monto total del presente contrato asciende a [CONSIGNAR MONEDA Y MONTO], que incluye todos los impuestos de Ley.

Este monto comprende el costo de los bienes, todos los tributos, seguros, transporte, inspecciones, pruebas y, de ser el caso, los costos laborales conforme a la legislación vigente, así como cualquier otro concepto que pueda tener incidencia sobre la ejecución de la prestación materia del presente contrato.

#### **CLÁUSULA CUARTA: DEL PAGO**<sup>13</sup>

LA ENTIDAD se obliga a pagar la contraprestación a EL CONTRATISTA en [INDICAR MONEDA], en [INDICAR EL DETALLE DE LOS PAGOS PERIÓDICOS], luego de la recepción formal y completa de la documentación correspondiente, según lo establecido en el artículo 171 del Reglamento de la Ley de Contrataciones del Estado.

Para tal efecto, el responsable de otorgar la conformidad de la prestación deberá hacerlo en un plazo que no excederá de los siete (7) días de producida la recepción, salvo que se requiera efectuar pruebas que permitan verificar el cumplimiento de la obligación, en cuyo caso la conformidad se emite en un plazo máximo de quince (15) días, bajo responsabilidad de dicho

<sup>13</sup> En cada caso concreto, dependiendo de la naturaleza del contrato, podrá adicionarse la información que resulte pertinente a efectos de generar el pago.



funcionario.

LA ENTIDAD debe efectuar el pago dentro de los diez (10) días calendario siguientes de otorgada la conformidad de los bienes, siempre que se verifiquen las condiciones establecidas en el contrato para ello, bajo responsabilidad del funcionario competente.

En caso de retraso en el pago por parte de LA ENTIDAD, salvo que se deba a caso fortuito o fuerza mayor, EL CONTRATISTA tendrá derecho al pago de intereses legales conforme a lo establecido en el artículo 39 de la Ley de Contrataciones del Estado y en el artículo 171 de su Reglamento, los que se computan desde la oportunidad en que el pago debió efectuarse.

#### **CLÁUSULA QUINTA: DEL PLAZO DE LA EJECUCIÓN DE LA PRESTACIÓN**

El plazo de ejecución del presente contrato es de [.....], el mismo que se computa desde [CONSIGNAR SI ES DEL DÍA SIGUIENTE DEL PERFECCIONAMIENTO DEL CONTRATO, DESDE LA FECHA QUE SE ESTABLEZCA EN EL CONTRATO O DESDE LA FECHA EN QUE SE CUMPLAN LAS CONDICIONES PREVISTAS EN EL CONTRATO PARA EL INICIO DE LA EJECUCIÓN, DEBIENDO INDICAR LAS MISMAS EN ESTE ULTIMO CASO. EN LA MODALIDAD DE LLAVE EN MANO DETALLAR EL PLAZO DE ENTREGA, SU INSTALACIÓN Y PUESTA EN FUNCIONAMIENTO].

#### **Importante para la Entidad**

*En el caso de contratación de prestaciones accesorias, se puede incluir la siguiente cláusula:*

#### **CLÁUSULA ....: PRESTACIONES ACCESORIAS<sup>14</sup>**

*“Las prestaciones accesorias tienen por objeto [CONSIGNAR EL OBJETO DE LAS PRESTACIONES ACCESORIAS].*

*El monto de las prestaciones accesorias asciende a [CONSIGNAR MONEDA Y MONTO], que incluye todos los impuestos de Ley.*

*El plazo de ejecución de las prestaciones accesorias es de [.....], el mismo que se computa desde [CONSIGNAR SI ES DEL DÍA SIGUIENTE DEL CUMPLIMIENTO DE LAS PRESTACIONES PRINCIPALES, DESDE LA FECHA QUE SE ESTABLEZCA EN EL CONTRATO O DESDE LA FECHA EN QUE SE CUMPLAN LAS CONDICIONES PREVISTAS EN EL CONTRATO PARA EL INICIO DE LA EJECUCIÓN DE LAS PRESTACIONES ACCESORIAS, DEBIENDO INDICAR LAS MISMAS EN ESTE ULTIMO CASO].*

*[DE SER EL CASO, INCLUIR OTROS ASPECTOS RELACIONADOS A LA EJECUCIÓN DE LAS PRESTACIONES ACCESORIAS].”*

***Incorporar a las bases o eliminar, según corresponda***

#### **CLÁUSULA SEXTA: PARTES INTEGRANTES DEL CONTRATO**

El presente contrato está conformado por las bases integradas, la oferta ganadora, así como los documentos derivados del procedimiento de selección que establezcan obligaciones para las partes.

#### **CLÁUSULA SÉTIMA: GARANTÍAS**

EL CONTRATISTA entregó al perfeccionamiento del contrato la respectiva garantía incondicional, solidaria, irrevocable, y de realización automática en el país al solo requerimiento, a favor de LA ENTIDAD, por los conceptos, montos y vigencias siguientes:

<sup>14</sup> De conformidad con la Directiva sobre prestaciones accesorias, los contratos relativos al cumplimiento de la(s) prestación(es) principal(es) y de la(s) prestación(es) accesorias, pueden estar contenidos en uno o dos documentos. En el supuesto que ambas prestaciones estén contenidas en un mismo documento, estas deben estar claramente diferenciadas, debiendo indicarse entre otros aspectos, el precio y plazo de cada prestación.



- De fiel cumplimiento del contrato: [CONSIGNAR EL MONTO], a través de la [INDICAR EL TIPO DE GARANTÍA PRESENTADA] N° [INDICAR NÚMERO DEL DOCUMENTO] emitida por [SEÑALAR EMPRESA QUE LA EMITE]. Monto que es equivalente al diez por ciento (10%) del monto del contrato original, la misma que debe mantenerse vigente hasta la conformidad de la recepción de la prestación.

#### Importante

*Al amparo de lo dispuesto en el numeral 149.4 del artículo 149 del Reglamento de la Ley de Contrataciones del Estado, en el caso de contratos periódicos de suministro de bienes, si el postor ganador de la buena pro solicita la retención del diez por ciento (10%) del monto del contrato original como garantía de fiel cumplimiento de contrato, debe consignarse lo siguiente:*

- “De fiel cumplimiento del contrato: [CONSIGNAR EL MONTO], a través de la retención que debe efectuar LA ENTIDAD, durante la primera mitad del número total de pagos a realizarse, de forma prorrateada, con cargo a ser devuelto a la finalización del mismo.”*

En el caso que corresponda, consignar lo siguiente:

- Garantía fiel cumplimiento por prestaciones accesorias: [CONSIGNAR EL MONTO], a través de la [INDICAR EL TIPO DE GARANTÍA PRESENTADA] N° [INDICAR NÚMERO DEL DOCUMENTO] emitida por [SEÑALAR EMPRESA QUE LA EMITE], la misma que debe mantenerse vigente hasta el cumplimiento total de las obligaciones garantizadas.

#### Importante

*Al amparo de lo dispuesto en el numeral 151.2 del artículo 151 del Reglamento de la Ley de Contrataciones del Estado, si el postor ganador de la buena pro solicita la retención del diez por ciento (10%) del monto del contrato de la prestación accesorio como garantía de fiel cumplimiento de prestaciones accesorias, debe consignarse lo siguiente:*

*“De fiel cumplimiento por prestaciones accesorias: [CONSIGNAR EL MONTO], a través de la retención que debe efectuar LA ENTIDAD, durante la primera mitad del número total de pagos a realizarse, de forma prorrateada, con cargo a ser devuelto a la finalización del mismo.”*

#### Importante

*De conformidad con el artículo 152 del Reglamento, no se constituirá garantía de fiel cumplimiento del contrato ni garantía de fiel cumplimiento por prestaciones accesorias, en contratos cuyos montos sean iguales o menores a doscientos mil Soles (S/200,000.00). Dicha excepción también aplica a los contratos derivados de procedimientos de selección por relación de ítems, cuando el monto del ítem adjudicado o la sumatoria de los montos de los ítems adjudicados no supere el monto señalado anteriormente.*

### **CLÁUSULA OCTAVA: EJECUCIÓN DE GARANTÍAS POR FALTA DE RENOVACIÓN**

LA ENTIDAD puede solicitar la ejecución de las garantías cuando EL CONTRATISTA no las hubiere renovado antes de la fecha de su vencimiento, conforme a lo dispuesto en el literal a) del numeral 155.1 del artículo 155 del Reglamento de la Ley de Contrataciones del Estado.

#### Importante para la Entidad

*Sólo en el caso que la Entidad hubiese previsto otorgar adelanto, se debe incluir la siguiente cláusula:*

### **CLÁUSULA NOVENA: ADELANTO DIRECTO**

*“LA ENTIDAD otorgará [CONSIGNAR NÚMERO DE ADELANTOS A OTORGARSE] adelantos directos por el [CONSIGNAR PORCENTAJE QUE NO DEBE EXCEDER DEL 30% DEL MONTO DEL CONTRATO ORIGINAL] del monto del contrato original.*

*EL CONTRATISTA debe solicitar los adelantos dentro de [CONSIGNAR EL PLAZO Y OPORTUNIDAD*



*PARA LA SOLICITUD], adjuntando a su solicitud la garantía por adelantos mediante carta fianza o póliza de caución acompañada del comprobante de pago correspondiente. Vencido dicho plazo no procederá la solicitud.*

*LA ENTIDAD debe entregar el monto solicitado dentro de [CONSIGNAR EL PLAZO] siguientes a la presentación de la solicitud del contratista."*

*Incorporar a las bases o eliminar, según corresponda.*

#### **CLÁUSULA DÉCIMA: RECEPCIÓN Y CONFORMIDAD DE LA PRESTACIÓN**

La recepción y conformidad de la prestación se regula por lo dispuesto en el artículo 168 del Reglamento de la Ley de Contrataciones del Estado. La recepción será otorgada por [CONSIGNAR EL ÁREA O UNIDAD ORGÁNICA DE ALMACÉN O LA QUE HAGA SUS VECES] y la conformidad será otorgada por [CONSIGNAR EL ÁREA O UNIDAD ORGÁNICA QUE OTORGARÁ LA CONFORMIDAD] en el plazo máximo de [CONSIGNAR SIETE (7) DÍAS O MÁXIMO QUINCE (15) DÍAS, EN CASO SE REQUIERA EFECTUAR PRUEBAS QUE PERMITAN VERIFICAR EL CUMPLIMIENTO DE LA OBLIGACIÓN] días de producida la recepción.

De existir observaciones, LA ENTIDAD las comunica al CONTRATISTA, indicando claramente el sentido de estas, otorgándole un plazo para subsanar no menor de dos (2) ni mayor de ocho (8) días. Dependiendo de la complejidad o sofisticación de las subsanaciones a realizar el plazo para subsanar no puede ser menor de cinco (5) ni mayor de quince (15) días. Si pese al plazo otorgado, EL CONTRATISTA no cumpliera a cabalidad con la subsanación, LA ENTIDAD puede otorgar al CONTRATISTA periodos adicionales para las correcciones pertinentes. En este supuesto corresponde aplicar la penalidad por mora desde el vencimiento del plazo para subsanar.

Este procedimiento no resulta aplicable cuando los bienes manifiestamente no cumplan con las características y condiciones ofrecidas, en cuyo caso LA ENTIDAD no efectúa la recepción o no otorga la conformidad, según corresponda, debiendo considerarse como no ejecutada la prestación, aplicándose la penalidad que corresponda por cada día de atraso.

#### **CLÁUSULA UNDÉCIMA: DECLARACIÓN JURADA DEL CONTRATISTA**

EL CONTRATISTA declara bajo juramento que se compromete a cumplir las obligaciones derivadas del presente contrato, bajo sanción de quedar inhabilitado para contratar con el Estado en caso de incumplimiento.

#### **CLÁUSULA DUODÉCIMA: RESPONSABILIDAD POR VICIOS OCULTOS**

La recepción conforme de la prestación por parte de LA ENTIDAD no enerva su derecho a reclamar posteriormente por defectos o vicios ocultos, conforme a lo dispuesto por los artículos 40 de la Ley de Contrataciones del Estado y 173 de su Reglamento.

El plazo máximo de responsabilidad del contratista es de [CONSIGNAR TIEMPO EN AÑOS, NO MENOR DE UN (1) AÑO] año(s) contado a partir de la conformidad otorgada por LA ENTIDAD.

#### **CLÁUSULA DÉCIMA TERCERA: PENALIDADES**

Si EL CONTRATISTA incurre en retraso injustificado en la ejecución de las prestaciones objeto del contrato, LA ENTIDAD le aplica automáticamente una penalidad por mora por cada día de atraso, de acuerdo a la siguiente fórmula:

$$\text{Penalidad Diaria} = \frac{0.10 \times \text{monto vigente}}{F \times \text{plazo vigente en días}}$$

Donde:

**F = 0.25 para plazos mayores a sesenta (60) días o;**

**F = 0.40 para plazos menores o iguales a sesenta (60) días.**

El retraso se justifica a través de la solicitud de ampliación de plazo debidamente aprobado. Adicionalmente, se considera justificado el retraso y en consecuencia no se aplica penalidad,



cuando EL CONTRATISTA acredite, de modo objetivamente sustentado, que el mayor tiempo transcurrido no le resulta imputable. En este último caso la calificación del retraso como justificado por parte de LA ENTIDAD no da lugar al pago de gastos generales ni costos directos de ningún tipo, conforme el numeral 162.5 del artículo 162 del Reglamento de la Ley de Contrataciones del Estado.

#### **Importante**

*De haberse previsto establecer penalidades distintas a la penalidad por mora, incluir dichas penalidades, los supuestos de aplicación de penalidad, la forma de cálculo de la penalidad para cada supuesto y el procedimiento mediante el cual se verifica el supuesto a penalizar, conforme el artículo 163 del Reglamento de la Ley de Contrataciones del Estado.*

Estas penalidades se deducen de los pagos a cuenta o del pago final, según corresponda; o si fuera necesario, se cobra del monto resultante de la ejecución de la garantía de fiel cumplimiento.

Estos dos (2) tipos de penalidades pueden alcanzar cada una un monto máximo equivalente al diez por ciento (10%) del monto del contrato vigente, o de ser el caso, del ítem que debió ejecutarse.

Cuando se llegue a cubrir el monto máximo de la penalidad por mora o el monto máximo para otras penalidades, de ser el caso, LA ENTIDAD puede resolver el contrato por incumplimiento.

#### **CLÁUSULA DÉCIMA CUARTA: RESOLUCIÓN DEL CONTRATO**

Cualquiera de las partes puede resolver el contrato, de conformidad con el numeral 32.3 del artículo 32 y artículo 36 de la Ley de Contrataciones del Estado, y el artículo 164 de su Reglamento. De darse el caso, LA ENTIDAD procederá de acuerdo a lo establecido en el artículo 165 del Reglamento de la Ley de Contrataciones del Estado.

#### **CLÁUSULA DÉCIMA QUINTA: RESPONSABILIDAD DE LAS PARTES**

Cuando se resuelva el contrato por causas imputables a algunas de las partes, se debe resarcir los daños y perjuicios ocasionados, a través de la indemnización correspondiente. Ello no obsta la aplicación de las sanciones administrativas, penales y pecuniarias a que dicho incumplimiento diere lugar, en el caso que éstas correspondan.

Lo señalado precedentemente no exime a ninguna de las partes del cumplimiento de las demás obligaciones previstas en el presente contrato.

#### **CLÁUSULA DÉCIMA SEXTA: ANTICORRUPCIÓN**

EL CONTRATISTA declara y garantiza no haber, directa o indirectamente, o tratándose de una persona jurídica a través de sus socios, integrantes de los órganos de administración, apoderados, representantes legales, funcionarios, asesores o personas vinculadas a las que se refiere el artículo 7 del Reglamento de la Ley de Contrataciones del Estado, ofrecido, negociado o efectuado, cualquier pago o, en general, cualquier beneficio o incentivo ilegal en relación al contrato.

Asimismo, el CONTRATISTA se obliga a conducirse en todo momento, durante la ejecución del contrato, con honestidad, probidad, veracidad e integridad y de no cometer actos ilegales o de corrupción, directa o indirectamente o a través de sus socios, accionistas, participacionistas, integrantes de los órganos de administración, apoderados, representantes legales, funcionarios, asesores y personas vinculadas a las que se refiere el artículo 7 del Reglamento de la Ley de Contrataciones del Estado.

Además, EL CONTRATISTA se compromete a i) comunicar a las autoridades competentes, de manera directa y oportuna, cualquier acto o conducta ilícita o corrupta de la que tuviera conocimiento; y ii) adoptar medidas técnicas, organizativas y/o de personal apropiadas para evitar los referidos actos o prácticas.

Finalmente, EL CONTRATISTA se compromete a no colocar a los funcionarios públicos con los que deba interactuar, en situaciones reñidas con la ética. En tal sentido, reconoce y acepta la prohibición de ofrecerles a éstos cualquier tipo de obsequio, donación, beneficio y/o gratificación, ya sea de bienes o servicios, cualquiera sea la finalidad con la que se lo haga.

#### **CLÁUSULA DÉCIMA SÉTIMA: MARCO LEGAL DEL CONTRATO**



Sólo en lo no previsto en este contrato, en la Ley de Contrataciones del Estado y su Reglamento, en las directivas que emita el OSCE y demás normativa especial que resulte aplicable, serán de aplicación supletoria las disposiciones pertinentes del Código Civil vigente, cuando corresponda, y demás normas de derecho privado.

**CLÁUSULA DÉCIMA OCTAVA: SOLUCIÓN DE CONTROVERSIAS<sup>15</sup>**

Las controversias que surjan entre las partes durante la ejecución del contrato se resuelven mediante conciliación o arbitraje, según el acuerdo de las partes.

Cualquiera de las partes tiene derecho a iniciar el arbitraje a fin de resolver dichas controversias dentro del plazo de caducidad previsto en la Ley de Contrataciones del Estado y su Reglamento.

Facultativamente, cualquiera de las partes tiene el derecho a solicitar una conciliación dentro del plazo de caducidad correspondiente, según lo señalado en el artículo 224 del Reglamento de la Ley de Contrataciones del Estado, sin perjuicio de recurrir al arbitraje, en caso no se llegue a un acuerdo entre ambas partes o se llegue a un acuerdo parcial. Las controversias sobre nulidad del contrato solo pueden ser sometidas a arbitraje.

El Laudo arbitral emitido es inapelable, definitivo y obligatorio para las partes desde el momento de su notificación, según lo previsto en el numeral 45.21 del artículo 45 de la Ley de Contrataciones del Estado.

**CLÁUSULA DÉCIMA NOVENA: FACULTAD DE ELEVAR A ESCRITURA PÚBLICA**

Cualquiera de las partes puede elevar el presente contrato a Escritura Pública corriendo con todos los gastos que demande esta formalidad.

**CLÁUSULA VIGÉSIMA: DOMICILIO PARA EFECTOS DE LA EJECUCIÓN CONTRACTUAL**

Las partes declaran el siguiente domicilio para efecto de las notificaciones que se realicen durante la ejecución del presente contrato:

DOMICILIO DE LA ENTIDAD: [.....]

DOMICILIO DEL CONTRATISTA: [CONSIGNAR EL DOMICILIO SEÑALADO POR EL POSTOR GANADOR DE LA BUENA PRO AL PRESENTAR LOS REQUISITOS PARA EL PERFECCIONAMIENTO DEL CONTRATO]

La variación del domicilio aquí declarado de alguna de las partes debe ser comunicada a la otra parte, formalmente y por escrito, con una anticipación no menor de quince (15) días calendario.

De acuerdo con las bases integradas, la oferta y las disposiciones del presente contrato, las partes lo firman por duplicado en señal de conformidad en la ciudad de [.....] al [CONSIGNAR FECHA].

\_\_\_\_\_  
"LA ENTIDAD"

\_\_\_\_\_  
"EL CONTRATISTA"

<sup>15</sup> De acuerdo con el numeral 225.3 del artículo 225 del Reglamento, las partes pueden recurrir al arbitraje ad hoc cuando las controversias deriven de procedimientos de selección cuyo valor estimado sea menor o igual a cinco millones con 00/100 soles (S/ 5 000 000,00).



## ANEXOS



## ANEXO Nº 1

### DECLARACIÓN JURADA DE DATOS DEL POSTOR

Señores:

#### COMITÉ DE SELECCIÓN ADJUDICACIÓN SIMPLIFICADA Nº 001-2025-MDC/CS – 1

Presente.-

El que se suscribe, [.....], postor y/o Representante Legal de [CONSIGNAR EN CASO DE SER PERSONA JURÍDICA], identificado con [CONSIGNAR TIPO DE DOCUMENTO DE IDENTIDAD] Nº [CONSIGNAR NÚMERO DE DOCUMENTO DE IDENTIDAD], con poder inscrito en la localidad de [CONSIGNAR EN CASO DE SER PERSONA JURÍDICA] en la Ficha Nº [CONSIGNAR EN CASO DE SER PERSONA JURÍDICA] Asiento Nº [CONSIGNAR EN CASO DE SER PERSONA JURÍDICA], **DECLARO BAJO JURAMENTO** que la siguiente información se sujeta a la verdad:

Nombre, Denominación o Razón Social :					
Domicilio Legal :					
RUC :			Teléfono(s) :		
MYPE <sup>16</sup>			Sí	No	
Correo electrónico :					

#### Autorización de notificación por correo electrónico:

Autorizo que se notifiquen al correo electrónico indicado las siguientes actuaciones:

1. Solicitud de la descripción a detalle de todos los elementos constitutivos de la oferta.
2. Solicitud de reducción de la oferta económica.
3. Solicitud de subsanación de los requisitos para perfeccionar el contrato.
4. Solicitud para presentar los documentos para perfeccionar el contrato, según orden de prelación, de conformidad con lo previsto en el artículo 141 del Reglamento.
5. Respuesta a la solicitud de acceso al expediente de contratación.
6. Notificación de la orden de compra<sup>17</sup>

Asimismo, me comprometo a remitir la confirmación de recepción, en el plazo máximo de dos (2) días hábiles de recibida la comunicación.

[CONSIGNAR CIUDAD Y FECHA]

.....  
**Firma, Nombres y Apellidos del postor o  
Representante legal, según corresponda**

#### Importante

<sup>16</sup> Esta información será verificada por la Entidad en la página web del Ministerio de Trabajo y Promoción del Empleo en la sección consulta de empresas acreditadas en el REMYPE en el link <http://www2.trabajo.gob.pe/servicios-en-linea-2-2/> y se tendrá en consideración, en caso el postor ganador de la buena pro solicite la retención del diez por ciento (10%) del monto del contrato, en calidad de garantía de fiel cumplimiento, en los contratos periódicos de suministro de bienes, según lo señalado en el numeral 149.4 del artículo 149 y numeral 151.2 del artículo 151 del Reglamento. Asimismo, dicha información se tendrá en cuenta en caso de empate, conforme a lo previsto en el artículo 91 del Reglamento.

<sup>17</sup> Cuando el monto del valor estimado del procedimiento o del ítem no supere los doscientos mil Soles (S/ 200 000.00), en caso se haya optado por perfeccionar el contrato con una orden de compra.



*La notificación dirigida a la dirección de correo electrónico consignada se entenderá válidamente efectuada cuando la Entidad reciba acuse de recepción.*

### Importante

*Cuando se trate de consorcios, la declaración jurada es la siguiente:*

## ANEXO N° 1

### DECLARACIÓN JURADA DE DATOS DEL POSTOR

Señores  
**COMITÉ DE SELECCIÓN**  
**ADJUDICACIÓN SIMPLIFICADA N° 001-2025-MDC/CS – 1**

Presente.-

El que se suscribe, [...], representante común del consorcio [CONSIGNAR EL NOMBRE DEL CONSORCIO], identificado con [CONSIGNAR TIPO DE DOCUMENTO DE IDENTIDAD] N° [CONSIGNAR NÚMERO DE DOCUMENTO DE IDENTIDAD], **DECLARO BAJO JURAMENTO** que la siguiente información se sujeta a la verdad:

Datos del consorciado 1					
Nombre, Denominación o Razón Social :					
Domicilio Legal :					
RUC :		Teléfono(s) :			
MYPE <sup>18</sup>		Sí		No	
Correo electrónico :					

Datos del consorciado 2					
Nombre, Denominación o Razón Social :					
Domicilio Legal :					
RUC :		Teléfono(s) :			
MYPE <sup>19</sup>		Sí		No	
Correo electrónico :					

Datos del consorciado ...					
Nombre, Denominación o Razón Social :					
Domicilio Legal :					
RUC :		Teléfono(s) :			
MYPE <sup>20</sup>		Sí		No	
Correo electrónico :					

<sup>18</sup> Esta información será verificada por la Entidad en la página web del Ministerio de Trabajo y Promoción del Empleo en la sección consulta de empresas acreditadas en el REMYPE en el link <http://www2.trabajo.gob.pe/servicios-en-linea-2-2/> y se tendrá en consideración, en caso el consorcio ganador de la buena pro solicite la retención del diez por ciento (10%) del monto del contrato original, en calidad de garantía de fiel cumplimiento, en los contratos periódicos de suministro de bienes, según lo señalado en el numeral 149.4 del artículo 149 y numeral 151.2 del artículo 151 del Reglamento. Asimismo, dicha información se tendrá en cuenta en caso de empate, conforme a lo previsto en el artículo 91 del Reglamento. Para dichos efectos, todos los integrantes del consorcio deben acreditar la condición de micro o pequeña empresa.

<sup>19</sup> Ibídem.

<sup>20</sup> Ibídem.



**Autorización de notificación por correo electrónico:**

Correo electrónico del consorcio:

Autorizo que se notifiquen al correo electrónico indicado las siguientes actuaciones:

1. Solicitud de la descripción a detalle de todos los elementos constitutivos de la oferta.
2. Solicitud de reducción de la oferta económica
3. Solicitud de subsanación de los requisitos para perfeccionar el contrato.
4. Solicitud para presentar los documentos para perfeccionar el contrato, según orden de prelación, de conformidad con lo previsto en el artículo 141 del Reglamento.
5. Respuesta a la solicitud de acceso al expediente de contratación.
6. Notificación de la orden de compra<sup>21</sup>

Asimismo, me comprometo a remitir la confirmación de recepción, en el plazo máximo de dos (2) días hábiles de recibida la comunicación.

[CONSIGNAR CIUDAD Y FECHA]

.....  
**Firma, Nombres y Apellidos del representante  
común del consorcio**

**Importante**

*La notificación dirigida a la dirección de correo electrónico consignada se entenderá válidamente efectuada cuando la Entidad reciba acuse de recepción.*

<sup>21</sup> Cuando el monto del valor estimado del procedimiento o del ítem no supere los doscientos mil Soles (S/ 200 000.00), en caso se haya optado por perfeccionar el contrato con una orden de compra.



## ANEXO N° 2

### DECLARACIÓN JURADA (ART. 52 DEL REGLAMENTO DE LA LEY DE CONTRATACIONES DEL ESTADO)

Señores  
**COMITÉ DE SELECCIÓN**  
**ADJUDICACIÓN SIMPLIFICADA N° 001-2025-MDC/CS – 1**

Presente.-

Mediante el presente el suscrito, postor y/o Representante Legal de [CONSIGNAR EN CASO DE SER PERSONA JURÍDICA], declaro bajo juramento:

- i. No haber incurrido y me obligo a no incurrir en actos de corrupción, así como a respetar el principio de integridad.
- ii. No tener impedimento para postular en el procedimiento de selección ni para contratar con el Estado, conforme al artículo 11 de la Ley de Contrataciones del Estado.
- iii. Conocer las sanciones contenidas en la Ley de Contrataciones del Estado y su Reglamento, así como las disposiciones aplicables de la Ley N° 27444, Ley del Procedimiento Administrativo General.
- iv. Participar en el presente proceso de contratación en forma independiente sin mediar consulta, comunicación, acuerdo, arreglo o convenio con ningún proveedor; y, conocer las disposiciones del Decreto Legislativo N° 1034, Decreto Legislativo que aprueba la Ley de Represión de Conductas Anticompetitivas.
- v. Conocer, aceptar y someterme a las bases, condiciones y reglas del procedimiento de selección.
- vi. Ser responsable de la veracidad de los documentos e información que presento en el presente procedimiento de selección.
- vii. Comprometerme a mantener la oferta presentada durante el procedimiento de selección y a perfeccionar el contrato, en caso de resultar favorecido con la buena pro.

[CONSIGNAR CIUDAD Y FECHA]

.....  
**Firma, Nombres y Apellidos del postor o  
Representante legal, según corresponda**

#### **Importante**

*En el caso de consorcios, cada integrante debe presentar esta declaración jurada, salvo que sea presentada por el representante común del consorcio.*



### ANEXO N° 3

#### DECLARACIÓN JURADA DE CUMPLIMIENTO DE LAS ESPECIFICACIONES TÉCNICAS

Señores

**COMITÉ DE SELECCIÓN**

**ADJUDICACIÓN SIMPLIFICADA N° 001-2025-MDC/CS – 1**

Presente.-

Es grato dirigirme a usted, para hacer de su conocimiento que luego de haber examinado las bases y demás documentos del procedimiento de la referencia y, conociendo todos los alcances y las condiciones detalladas en dichos documentos, el postor que suscribe ofrece el [CONSIGNAR EL OBJETO DE LA CONVOCATORIA], de conformidad con las Especificaciones Técnicas que se indican en el numeral 3.1 del Capítulo III de la sección específica de las bases y los documentos del procedimiento.

[CONSIGNAR CIUDAD Y FECHA]

.....  
**Firma, Nombres y Apellidos del postor o  
Representante legal o común, según corresponda**

#### **Importante**

*Adicionalmente, puede requerirse la presentación de documentación que acredite el cumplimiento de las especificaciones técnicas, conforme a lo indicado en el acápite relacionado al contenido de las ofertas de la presente sección de las bases.*



## ANEXO N° 4

### Procedimiento para ejecutar la prueba de aceptabilidad

- a) La prueba de aceptabilidad se ejecutará [Indicar fecha, hora y lugar]

#### Importante

*La prueba se realiza durante el periodo comprendido desde la integración de las Bases y hasta un día antes de la presentación de ofertas.*

- b) Los participantes deberán solicitar mediante escrito dirigido al responsable del Programa del Vaso de Leche de la Municipalidad, la intención de realizar dicha prueba, indicando la Certificadora contratada para ello. Cabe precisar que los postores que deseen participar en la prueba de aceptabilidad podrán presentar su solicitud a la Entidad hasta un día antes de la fecha fijada en las Bases integradas para la realización de la referida prueba.

El responsable del Programa de Vaso de Leche, en coordinación con los representantes de la Organización Distrital de los Comités del Vaso de Leche, convocará a los beneficiarios; asimismo, verificará que efectivamente dicha prueba se realice con beneficiarios de la provincia y/o distrito que pertenecen al Programa del Vaso de Leche.

- c) Las certificadoras seleccionarán en forma aleatoria y al azar a los beneficiarios convocados, determinando el número, rangos de edad y sexo.
- d) Considerando que los degustantes serán en su mayoría menores de edad, antes de proceder a la prueba de aceptabilidad de los productos, las certificadoras deberán presentar el certificado microbiológico a fin de garantizar la inocuidad del producto, así como para proteger la salud de los degustantes. El producto será preparado por la certificadora acreditada en el lugar de realización del evento. La metodología empleada para la prueba estará a cargo de la certificadora. La jefatura del PVL así como los representantes de la organización no podrán intervenir en la selección de los beneficiarios degustantes ni intervendrán en dicho acto, sólo podrán ser veedores a fin de verificar que la aceptabilidad sea realizada con beneficiarios del Programa del Vaso de Leche de la Municipalidad.
- e) Al final de cada evento se firmará un acta con los que estén presentes (representante de la certificadora, representante de la Municipalidad y de la Organización) indicando los acontecimientos de dicha prueba. La falta del acta invalidará la prueba.
- f) Los participantes no podrán intervenir en la realización de dicha prueba, ni estar presentes al momento de la realización de la prueba, de modo que influyan en los resultados; tampoco podrán estar presentes durante el sorteo para el orden de la degustación.

Asimismo, con el fin de garantizar la transparencia e imparcialidad en la realización de la prueba de aceptabilidad, y de esta forma evitar posibles direccionamientos que desvirtúen la objetividad de la prueba, se deberá establecer que la realización de la prueba de aceptabilidad, sea efectuada en una misma fecha, hora y lugar, y con el mismo universo de beneficiarios seleccionados conforme al procedimiento descrito anteriormente; de tal modo que no exista ninguna posibilidad de que el referido universo de beneficiarios conozca previamente a qué proveedor corresponde la muestra del producto objeto de evaluación.



## ANEXO N° 5

### PROMESA DE CONSORCIO (Sólo para el caso en que un consorcio se presente como postor)

Señores  
**COMITÉ DE SELECCIÓN**  
**ADJUDICACIÓN SIMPLIFICADA N° 001-2025-MDC/CS – 1**

Presente.-

Los suscritos declaramos expresamente que hemos convenido en forma irrevocable, durante el lapso que dure el procedimiento de selección, para presentar una oferta conjunta a la **ADJUDICACIÓN SIMPLIFICADA N° [CONSIGNAR NOMENCLATURA DEL PROCEDIMIENTO]**.

Asimismo, en caso de obtener la buena pro, nos comprometemos a formalizar el contrato de consorcio, de conformidad con lo establecido por el artículo 140 del Reglamento de la Ley de Contrataciones del Estado, bajo las siguientes condiciones:

- a) Integrantes del consorcio
  1. [NOMBRE, DENOMINACIÓN O RAZÓN SOCIAL DEL CONSORCIADO 1].
  2. [NOMBRE, DENOMINACIÓN O RAZÓN SOCIAL DEL CONSORCIADO 2].
- b) Designamos a [CONSIGNAR NOMBRES Y APELLIDOS DEL REPRESENTANTE COMÚN], identificado con [CONSIGNAR TIPO DE DOCUMENTO DE IDENTIDAD] N° [CONSIGNAR NÚMERO DE DOCUMENTO DE IDENTIDAD], como representante común del consorcio para efectos de participar en todos los actos referidos al procedimiento de selección, suscripción y ejecución del contrato correspondiente con [CONSIGNAR NOMBRE DE LA ENTIDAD].

Asimismo, declaramos que el representante común del consorcio no se encuentra impedido, inhabilitado ni suspendido para contratar con el Estado.

- c) Fijamos nuestro domicilio legal común en [.....].
- d) Las obligaciones que corresponden a cada uno de los integrantes del consorcio son las siguientes:

1. OBLIGACIONES DE [NOMBRE, DENOMINACIÓN O RAZÓN SOCIAL DEL CONSORCIADO 1] [ % ]<sup>22</sup>

[DESCRIBIR LAS OBLIGACIONES DEL CONSORCIADO 1]

2. OBLIGACIONES DE [NOMBRE, DENOMINACIÓN O RAZÓN SOCIAL DEL CONSORCIADO 2] [ % ]<sup>23</sup>

[DESCRIBIR LAS OBLIGACIONES DEL CONSORCIADO 2]

<sup>22</sup> Consignar únicamente el porcentaje total de las obligaciones, el cual debe ser expresado en número entero, sin decimales.

<sup>23</sup> Consignar únicamente el porcentaje total de las obligaciones, el cual debe ser expresado en número entero, sin decimales.



TOTAL OBLIGACIONES

100%<sup>24</sup>

[CONSIGNAR CIUDAD Y FECHA]

.....  
**Consortiado 1**  
**Nombres, apellidos y firma del Consortiado 1**  
**o de su Representante Legal**  
**Tipo y N° de Documento de Identidad**

.....  
**Consortiado 2**  
**Nombres, apellidos y firma del Consortiado 2**  
**o de su Representante Legal**  
**Tipo y N° de Documento de Identidad**

**Importante**

*De conformidad con el artículo 52 del Reglamento, las firmas de los integrantes del consorcio deben ser legalizadas.*

<sup>24</sup> Este porcentaje corresponde a la sumatoria de los porcentajes de las obligaciones de cada uno de los integrantes del consorcio.



**Importante para la Entidad**

*En caso de la contratación de bienes bajo el sistema a precios unitarios incluir el siguiente anexo:*

*Esta nota deberá ser eliminada una vez culminada la elaboración de las bases*

**ANEXO N° 6**

**PRECIO DE LA OFERTA**

Señores

**COMITÉ DE SELECCIÓN**

**ADJUDICACIÓN SIMPLIFICADA N° 001-2025-MDC/CS – 1**

Presente.-

Es grato dirigirme a usted, para hacer de su conocimiento que, de acuerdo con las bases, mi oferta es la siguiente:

CONCEPTO	CANTIDAD	PRECIO UNITARIO	PRECIO TOTAL
<b>TOTAL</b>			

El precio de la oferta [CONSIGNAR LA MONEDA DE LA CONVOCATORIA] incluye todos los tributos, seguros, transporte, inspecciones, pruebas y, de ser el caso, los costos laborales conforme a la legislación vigente, así como cualquier otro concepto que pueda tener incidencia sobre el costo del bien a contratar; excepto la de aquellos postores que gocen de alguna exoneración legal, no incluirán en el precio de su oferta los tributos respectivos.

[CONSIGNAR CIUDAD Y FECHA]

.....  
**Firma, Nombres y Apellidos del postor o  
Representante legal o común, según corresponda**

**Importante**

- En caso de que el postor reduzca su oferta, según lo previsto en el artículo 68 del Reglamento, debe presentar nuevamente este Anexo.*
- El postor que goce de alguna exoneración legal, debe indicar que su oferta no incluye el tributo materia de la exoneración, debiendo incluir el siguiente texto:*

*“Mi oferta no incluye [CONSIGNAR EL TRIBUTO MATERIA DE LA EXONERACIÓN]”.*

**Importante para la Entidad**

- En caso de procedimientos según relación de ítems, consignar lo siguiente:  
“El postor puede presentar el precio de su oferta en un solo documento o documentos independientes, en los ítems que se presente”.*
- En caso de contrataciones que conllevan la ejecución de prestaciones accesorias, consignar lo siguiente:  
“El postor debe detallar en el precio de su oferta, el monto correspondiente a la prestación*



*principal y las prestaciones accesorias”.*

**Incluir o eliminar, según corresponda**

**Importante para la Entidad**

*En caso de la contratación de bienes bajo el sistema a suma alzada incluir el siguiente anexo:*

**Esta nota deberá ser eliminada una vez culminada la elaboración de las bases**

**ANEXO N° 6**

**PRECIO DE LA OFERTA**

Señores

**COMITÉ DE SELECCIÓN**

**ADJUDICACIÓN SIMPLIFICADA N° 001-2025-MDC/CS – 1**

Presente.-

Es grato dirigirme a usted, para hacer de su conocimiento que, de acuerdo con las bases, mi oferta es la siguiente:

CONCEPTO	PRECIO TOTAL
<b>TOTAL</b>	

El precio de la oferta [CONSIGNAR LA MONEDA DE LA CONVOCATORIA] incluye todos los tributos, seguros, transporte, inspecciones, pruebas y, de ser el caso, los costos laborales conforme a la legislación vigente, así como cualquier otro concepto que pueda tener incidencia sobre el costo del bien a contratar; excepto la de aquellos postores que gocen de alguna exoneración legal, no incluirán en el precio de su oferta los tributos respectivos.

[CONSIGNAR CIUDAD Y FECHA]

.....  
**Firma, Nombres y Apellidos del postor o  
Representante legal o común, según corresponda**

**Importante**

- *El postor debe consignar el precio total de la oferta, sin perjuicio que, de resultar favorecido con la buena pro, presente el detalle de precios unitarios para el perfeccionamiento del contrato.*
- *En caso de que el postor reduzca su oferta, según lo previsto en el artículo 68 del Reglamento, debe presentar nuevamente este Anexo.*
- *El postor que goce de alguna exoneración legal, debe indicar que su oferta no incluye el tributo materia de la exoneración, debiendo incluir el siguiente texto:*

*“Mi oferta no incluye [CONSIGNAR EL TRIBUTO MATERIA DE LA EXONERACIÓN]”.*

**Importante para la Entidad**

- *En caso de procedimientos según relación de ítems, consignar lo siguiente:  
“El postor puede presentar el precio de su oferta en un solo documento o documentos independientes, en los ítems que se presente”.*
- *En caso de contrataciones que conllevan la ejecución de prestaciones accesorias, consignar lo siguiente:*



*“El postor debe detallar en el precio de su oferta, el monto correspondiente a la prestación principal y las prestaciones accesorias”.*

*Incluir o eliminar, según corresponda*



**Importante para la Entidad**

*Si durante la fase de actos preparatorios, las Entidades advierten que es posible la participación de proveedores que gozan del beneficio de la exoneración del IGV prevista en la Ley N° 27037, Ley de Promoción de la Inversión en la Amazonía, incluir el siguiente anexo:*

*Esta nota deberá ser eliminada una vez culminada la elaboración de las bases*

**ANEXO N° 7**

**DECLARACIÓN JURADA DE CUMPLIMIENTO DE CONDICIONES PARA LA APLICACIÓN DE LA EXONERACIÓN DEL IGV**

Señores

**COMITÉ DE SELECCIÓN  
ADJUDICACIÓN SIMPLIFICADA N° 001-2025-MDC/CS – 1**

Presente.-

Mediante el presente el suscrito, postor y/o Representante Legal de [CONSIGNAR EN CASO DE SER PERSONA JURÍDICA], declaro bajo juramento que gozo del beneficio de la exoneración del IGV previsto en la Ley N° 27037, Ley de Promoción de la Inversión en la Amazonía, dado que cumplo con las condiciones siguientes:

- 1.- Que el domicilio fiscal de la empresa<sup>25</sup> se encuentra ubicada en la Amazonía y coincide con el lugar establecido como sede central (donde tiene su administración y lleva su contabilidad);
- 2.- Que la empresa se encuentra inscrita en las Oficinas Registrales de la Amazonía (exigible en caso de personas jurídicas);
- 3.- Que, al menos el setenta por ciento (70%) de los activos fijos de la empresa se encuentran en la Amazonía; y
- 4.- Que la empresa no tiene producción fuera de la Amazonía.<sup>26</sup>

[CONSIGNAR CIUDAD Y FECHA]

.....  
**Firma, Nombres y Apellidos del postor o  
Representante legal, según corresponda**

**Importante**

*Cuando se trate de consorcios, esta declaración jurada será presentada por cada uno de los integrantes del consorcio, salvo que se trate de consorcios con contabilidad independiente, en cuyo caso debe ser suscrita por el representante común, debiendo indicar su condición de consorcio con contabilidad independiente y el número de RUC del consorcio.*

<sup>25</sup> En el artículo 1 del "Reglamento de las Disposiciones Tributarias contenidas en la Ley de Promoción de la Inversión en la Amazonía" se define como "empresa" a las "Personas naturales, sociedades conyugales, sucesiones indivisas y personas consideradas jurídicas por la Ley del Impuesto a la Renta, generadoras de rentas de tercera categoría, ubicadas en la Amazonía. Las sociedades conyugales son aquellas que ejerzan la opción prevista en el Artículo 16 de la Ley del Impuesto a la Renta."

<sup>26</sup> En caso de empresas de comercialización, no consignar esta condición.

## ANEXO N° 8

## EXPERIENCIA DEL POSTOR EN LA ESPECIALIDAD

Señores

**COMITÉ DE SELECCIÓN****ADJUDICACIÓN SIMPLIFICADA N° 001-2025-MDC/CS – 1**Presente.-

Mediante el presente, el suscrito detalla la siguiente EXPERIENCIA EN LA ESPECIALIDAD:

N°	CLIENTE	OBJETO DEL CONTRATO	N° CONTRATO / O/C / COMPROBANTE DE PAGO	FECHA DEL CONTRATO O CP <sup>27</sup>	FECHA DE LA CONFORMIDAD DE SER EL CASO <sup>28</sup>	EXPERIENCIA PROVENIENTE <sup>29</sup> DE:	MONEDA	IMPORTE <sup>30</sup>	TIPO DE CAMBIO VENTA <sup>31</sup>	MONTO FACTURADO ACUMULADO <sup>32</sup>
1										
2										
3										
4										

<sup>27</sup> Se refiere a la fecha de suscripción del contrato, de la emisión de la Orden de Compra o de cancelación del comprobante de pago, según corresponda.

<sup>28</sup> Únicamente, cuando la fecha del perfeccionamiento del contrato, sea previa a los ocho (8) años anteriores a la fecha de presentación de ofertas, caso en el cual el postor debe acreditar que la conformidad se emitió dentro de dicho periodo.

<sup>29</sup> Si el titular de la experiencia no es el postor, consignar si dicha experiencia corresponde a la matriz en caso que el postor sea sucursal, o fue transmitida por reorganización societaria, debiendo acompañar la documentación sustentatoria correspondiente. Al respecto, según la Opinión N° 216-2017/DTN "Considerando que la sociedad matriz y la sucursal constituyen la misma persona jurídica, la sucursal puede acreditar como suya la experiencia de su matriz". Del mismo modo, según lo previsto en la Opinión N° 010-2013/DTN, "... en una operación de reorganización societaria que comprende tanto una fusión como una escisión, la sociedad resultante podrá acreditar como suya la experiencia de la sociedad incorporada o absorbida, que se extingue producto de la fusión; asimismo, si en virtud de la escisión se transfiere un bloque patrimonial consistente en una línea de negocio completa, la sociedad resultante podrá acreditar como suya la experiencia de la sociedad escindida, correspondiente a la línea de negocio transmitida. De esta manera, la sociedad resultante podrá emplear la experiencia transmitida, como consecuencia de la reorganización societaria antes descrita, en los futuros procesos de selección en los que participe".

<sup>30</sup> Se refiere al monto del contrato ejecutado incluido adicionales y reducciones, de ser el caso.

<sup>31</sup> El tipo de cambio venta debe corresponder al publicado por la SBS correspondiente a la fecha de suscripción del contrato, de la emisión de la Orden de Compra o de cancelación del comprobante de pago, según corresponda.

<sup>32</sup> Consignar en la moneda establecida en las bases.

[CONSIGNAR NOMBRE DE LA ENTIDAD]

[CONSIGNAR NOMENCLATURA DEL PROCEDIMIENTO]

Nº	CLIENTE	OBJETO DEL CONTRATO	Nº CONTRATO / O/C / COMPROBANTE DE PAGO	FECHA DEL CONTRATO O CP <sup>27</sup>	FECHA DE LA CONFORMIDAD DE SER EL CASO <sup>28</sup>	EXPERIENCIA PROVENIENTE <sup>29</sup> DE:	MONEDA	IMPORTE <sup>30</sup>	TIPO DE CAMBIO VENTA <sup>31</sup>	MONTO FACTURADO ACUMULADO <sup>32</sup>
5										
6										
7										
8										
9										
10										
	...									
20										
TOTAL										

[CONSIGNAR CIUDAD Y FECHA]

.....  
Firma, Nombres y Apellidos del postor o  
Representante legal o común, según corresponda

## ANEXO N° 9

### DECLARACIÓN JURADA (NUMERAL 49.4 DEL ARTÍCULO 49 DEL REGLAMENTO)

Señores

**COMITÉ DE SELECCIÓN**

**ADJUDICACIÓN SIMPLIFICADA N° 001-2025-MDC/CS – 1**

Presente.-

Mediante el presente el suscrito, postor y/o Representante Legal de [CONSIGNAR EN CASO DE SER PERSONA JURÍDICA], declaro que la experiencia que acredito de la empresa [CONSIGNAR LA DENOMINACIÓN DE LA PERSONA JURÍDICA] como consecuencia de una reorganización societaria, no se encuentra en el supuesto establecido en el numeral 49.4 del artículo 49 del Reglamento.

[CONSIGNAR CIUDAD Y FECHA]

.....  
**Firma, Nombres y Apellidos del postor o  
Representante legal, según corresponda**

#### Importante

*A efectos de cautelar la veracidad de esta declaración, el postor puede verificar la información de la Relación de Proveedores Sancionados por el Tribunal de Contrataciones del Estado con Sanción Vigente en <http://portal.osce.gob.pe/rnp/content/relación-de-proveedores-sancionados>.*

*También le asiste dicha facultad al órgano encargado de las contrataciones o al órgano de la Entidad al que se le haya asignado la función de verificación de la oferta presentada por el postor ganador de la buena pro.*

## ANEXO Nº 10

### SOLICITUD DE BONIFICACIÓN DEL CINCO POR CIENTO (5%) POR TENER LA CONDICIÓN DE MICRO Y PEQUEÑA EMPRESA

Señores

**COMITÉ DE SELECCIÓN**

**ADJUDICACIÓN SIMPLIFICADA Nº 001-2025-MDC/CS – 1**

Presente.-

Mediante el presente el suscrito, postor y/o Representante legal de [CONSIGNAR EN CASO DE SER PERSONA JURÍDICA], solicito la asignación de la bonificación del cinco por ciento (5%) sobre el puntaje total obtenido, debido a que mi representada cuenta con la condición de micro y pequeña empresa.

[CONSIGNAR CIUDAD Y FECHA]

.....  
**Firma, Nombres y Apellidos del postor o  
Representante legal o común, según corresponda**

#### **Importante**

- *Para asignar la bonificación, el órgano encargado de las contrataciones o comité de selección, según corresponda, verifica la página web del Ministerio de Trabajo y Promoción del Empleo en la sección consulta de empresas acreditadas en el REMYPE en el link <http://www2.trabajo.gob.pe/servicios-en-linea-2-2/>.*
- *Para que un consorcio pueda acceder a la bonificación, cada uno de sus integrantes debe cumplir con la condición de micro y pequeña empresa.*

ANEXO Nº 11

**AUTORIZACIÓN DE NOTIFICACIÓN DE LA DECISIÓN DE LA ENTIDAD SOBRE LA  
SOLICITUD DE AMPLIACIÓN DE PLAZO MEDIANTE MEDIOS ELECTRÓNICOS DE  
COMUNICACIÓN**

**(DOCUMENTO A PRESENTAR EN EL PERFECCIONAMIENTO DEL CONTRATO)**

Señores

**COMITÉ DE SELECCIÓN**

**ADJUDICACIÓN SIMPLIFICADA Nº 001-2025-MDC/CS – 1**

Presente.-

El que se suscribe, [.....], postor adjudicado y/o Representante Legal de [CONSIGNAR EN CASO DE SER PERSONA JURÍDICA], identificado con [CONSIGNAR TIPO DE DOCUMENTO DE IDENTIDAD] Nº [CONSIGNAR NÚMERO DE DOCUMENTO DE IDENTIDAD], autorizo que durante la ejecución del contrato se me notifique al correo electrónico [INDICAR EL CORREO ELECTRÓNICO] lo siguiente:

- ✓ Notificación de la decisión de la Entidad respecto a la solicitud de ampliación de plazo.

[CONSIGNAR CIUDAD Y FECHA]

.....  
**Firma, Nombres y Apellidos del postor o**

**Representante legal o común, según  
corresponda**

**Importante**

*La notificación de la decisión de la Entidad respecto a la solicitud de ampliación de plazo se efectúa por medios electrónicos de comunicación, siempre que se cuente con la autorización correspondiente y sea posible obtener un acuse de recibo a través del mecanismo utilizado.*