

BASES ESTÁNDAR DE ADJUDICACIÓN SIMPLIFICADA PARA LA CONTRATACIÓN DE LA EJECUCIÓN DE OBRAS

Aprobado mediante Directiva N°001-2019-OSCE/CD



SUB DIRECCIÓN DE NORMATIVIDAD – DIRECCIÓN TÉCNICO NORMATIVA
ORGANISMO SUPERVISOR DE LAS CONTRATACIONES DEL ESTADO - OSCE

SIMBOLOGÍA UTILIZADA:

N°	Símbolo	Descripción
1	[ABC] / [.....]	La información solicitada dentro de los corchetes sombreados debe ser completada por la Entidad durante la elaboración de las bases.
2	[ABC] / [.....]	Es una indicación, o información que deberá ser completada por la Entidad con posterioridad al otorgamiento de la buena pro para el caso específico de la elaboración de la PROFORMA DEL CONTRATO; o por los proveedores, en el caso de los ANEXOS de la oferta.
3	<div>Importante</div> <ul style="list-style-type: none"> • Abc 	Se refiere a consideraciones importantes a tener en cuenta por el órgano encargado de las contrataciones o comité de selección, según corresponda, y por los proveedores.
4	<div>Advertencia</div> <ul style="list-style-type: none"> • Abc 	Se refiere a advertencias a tener en cuenta por el órgano encargado de las contrataciones o comité de selección, según corresponda, y por los proveedores.
5	<div>Importante para la Entidad</div> <ul style="list-style-type: none"> • Xyz 	Se refiere a consideraciones importantes a tener en cuenta por el órgano encargado de las contrataciones o comité de selección, según corresponda, y deben ser eliminadas una vez culminada la elaboración de las bases.

CARACTERÍSTICAS DEL DOCUMENTO:

Las bases estándar deben ser elaboradas en formato WORD, y deben tener las siguientes características:

N°	Características	Parámetros
1	Márgenes	Superior : 2.5 cm Inferior: 2.5 cm Izquierda: 2.5 cm Derecha: 2.5 cm
2	Fuente	Arial
3	Estilo de Fuente	Normal: Para el contenido en general Cursiva: Para el encabezado y pie de página Para las Consideraciones importantes (Ítem 3 del cuadro anterior)
4	Color de Fuente	Automático: Para el contenido en general Azul : Para las Consideraciones importantes (Ítem 3 del cuadro anterior)
5	Tamaño de Letra	16 : Para las dos primeras hojas de las Secciones General y Específica 11 : Para el nombre de los Capítulos. 10 : Para el cuerpo del documento en general 9 : Para el encabezado y pie de página Para el contenido de los cuadros, pudiendo variar, según la necesidad 8 : Para las Notas al pie
6	Alineación	Justificada: Para el contenido en general y notas al pie. Centrada : Para la primera página, los títulos de las Secciones y nombres de los Capítulos)
7	Interlineado	Sencillo
8	Espaciado	Anterior : 0 Posterior : 0
9	Subrayado	Para los nombres de las Secciones y para resaltar o hacer hincapié en algún concepto

INSTRUCCIONES DE USO:

- Una vez registrada la información solicitada dentro de los corchetes sombreados en gris, el texto deberá quedar en letra tamaño 10, con estilo normal, sin formato de negrita y sin sombreado.
- La nota **IMPORTANTE** no puede ser modificada ni eliminada en la Sección General. En el caso de la Sección Específica debe seguirse la instrucción que se indica en dicha nota.

Elaboradas en enero de 2019

Modificadas en marzo 2019, junio 2019, diciembre 2019, julio 2020, julio y diciembre de 2021, setiembre y octubre 2022



BASES ESTÁNDAR DE ADJUDICACIÓN SIMPLIFICADA PARA LA CONTRATACIÓN DE LA EJECUCIÓN DE OBRAS¹

ADJUDICACIÓN SIMPLIFICADA N° 002-2024-MDSJI/CS PRIMERA CONVOCATORIA

CONTRATACIÓN DE LA EJECUCIÓN DE LA OBRA

**“CONSTRUCCION DE CERCO PERIMETRICO Y
COBERTURA; EN EL (LA) BARRIO ÑAHUIN PARA SU
RESERVORIO N° 02 DISTRITO DE SAN JUAN DE ISCOS
PROVINCIA CHUPACA DEPARTAMENTO JUNIN” CUI
2659524**

¹ Estas bases se utilizarán para la contratación de la ejecución de obras. Para tal efecto, se deberá tener en cuenta la siguiente definición:

Obra: Construcción, reconstrucción, rehabilitación, remodelación, mejoramiento, demolición, renovación, ampliación y habilitación de bienes inmuebles, tales como edificaciones, estructuras, excavaciones, perforaciones, carreteras, puentes, entre otros, que requieren dirección técnica, expediente técnico, mano de obra, materiales y/o equipos.

DEBER DE COLABORACIÓN

La Entidad y todo proveedor que se someta a las presentes Bases, sea como participante, postor y/o contratista, deben conducir su actuación conforme a los principios previstos en la Ley de Contrataciones del Estado.

En este contexto, se encuentran obligados a prestar su colaboración al OSCE y a la Secretaría Técnica de la Comisión de Defensa de la Libre Competencia del INDECOPI, en todo momento según corresponda a sus competencias, a fin de comunicar presuntos casos de fraude, colusión y corrupción por parte de los funcionarios y servidores de la Entidad, así como los proveedores y demás actores que participan en el proceso de contratación.

De igual forma, deben poner en conocimiento del OSCE y a la Secretaría Técnica de la Comisión de Defensa de la Libre Competencia del INDECOPI los indicios de conductas anticompetitivas que se presenten durante el proceso de contratación, en los términos del Decreto Legislativo N° 1034, "Ley de Represión de Conductas Anticompetitivas", o norma que la sustituya, así como las demás normas de la materia.

La Entidad y todo proveedor que se someta a las presentes Bases, sea como participante, postor y/o contratista del proceso de contratación deben permitir al OSCE o a la Secretaría Técnica de la Comisión de Defensa de la Libre Competencia del INDECOPI el acceso a la información referida a las contrataciones del Estado que sea requerida, prestar testimonio o absolución de posiciones que se requieran, entre otras formas de colaboración.

SECCIÓN GENERAL

DISPOSICIONES COMUNES DEL PROCEDIMIENTO DE SELECCIÓN

(ESTA SECCIÓN NO DEBE SER MODIFICADA EN NINGÚN EXTREMO, BAJO SANCIÓN DE NULIDAD)

CAPÍTULO I

ETAPAS DEL PROCEDIMIENTO DE SELECCIÓN

1.1. REFERENCIAS

Cuando en el presente documento se mencione la palabra Ley, se entiende que se está haciendo referencia a la Ley N° 30225, Ley de Contrataciones del Estado, y cuando se mencione la palabra Reglamento, se entiende que se está haciendo referencia al Reglamento de la Ley de Contrataciones del Estado aprobado por Decreto Supremo N° 344-2018-EF.

Las referidas normas incluyen sus respectivas modificaciones, de ser el caso.

1.2. CONVOCATORIA

Se realiza a través de su publicación en el SEACE de conformidad con lo señalado en el artículo 54 del Reglamento, en la fecha señalada en el calendario del procedimiento de selección, debiendo adjuntar las bases.

1.3. REGISTRO DE PARTICIPANTES

El registro de participantes se realiza conforme al artículo 55 del Reglamento. En el caso de un consorcio, basta que se registre uno (1) de sus integrantes.

Importante

- *Para registrarse como participante en un procedimiento de selección convocado por las Entidades del Estado Peruano, es necesario que los proveedores cuenten con inscripción vigente y estar habilitados ante el Registro Nacional de Proveedores (RNP) que administra el Organismo Supervisor de las Contrataciones del Estado (OSCE). Para obtener mayor información, se puede ingresar a la siguiente dirección electrónica: www.rnp.gob.pe.*
- *Los proveedores que deseen registrar su participación deben ingresar al SEACE utilizando su Certificado SEACE (usuario y contraseña). Asimismo, deben observar las instrucciones señaladas en el documento de orientación "Guía para el registro de participantes electrónico" publicado en <https://www2.seace.gob.pe/>.*
- *En caso los proveedores no cuenten con inscripción vigente en el RNP y/o se encuentren inhabilitados o suspendidos para ser participantes, postores y/o contratistas, el SEACE restringirá su registro, quedando a potestad de estos intentar nuevamente registrar su participación en el procedimiento de selección en cualquier otro momento, dentro del plazo establecido para dicha etapa, siempre que haya obtenido la vigencia de su inscripción o quedado sin efecto la sanción que le impuso el Tribunal de Contrataciones del Estado.*

1.4. FORMULACIÓN DE CONSULTAS Y OBSERVACIONES A LAS BASES

La formulación de consultas y observaciones a las bases se efectúa de conformidad con lo establecido en los numerales 72.1 y 72.2 del artículo 72 del Reglamento, así como el literal a) del artículo 89 del Reglamento.

Importante

No pueden formularse consultas ni observaciones respecto del contenido de una ficha de homologación aprobada. Las consultas y observaciones que se formulen sobre el particular, se tienen como no presentadas.

1.5. ABSOLUCIÓN DE CONSULTAS, OBSERVACIONES E INTEGRACIÓN DE BASES

La absolución de consultas, observaciones e integración de las bases se realizan conforme a las disposiciones previstas en el numeral 72.4 y el literal a) del artículo 89 del Reglamento.

Importante

- *No se absolverán consultas y observaciones a las bases que se presenten en forma física.*
- *Cuando exista divergencia entre lo indicado en el pliego de absolución de consultas y observaciones y la integración de bases, prevalece lo absuelto en el referido pliego; sin perjuicio, del deslinde de responsabilidades correspondiente.*

1.6. FORMA DE PRESENTACIÓN DE OFERTAS

Las ofertas se presentan conforme lo establecido en el artículo 59 y en el artículo 90 del Reglamento.

Las declaraciones juradas, formatos o formularios previstos en las bases que conforman la oferta deben estar debidamente firmados por el postor (firma manuscrita o digital, según la Ley N° 27269, Ley de Firmas y Certificados Digitales²). Los demás documentos deben ser visados por el postor. En el caso de persona jurídica, por su representante legal, apoderado o mandatario designado para dicho fin y, en el caso de persona natural, por este o su apoderado. No se acepta el pegado de la imagen de una firma o visto. Las ofertas se presentan foliadas.

Importante

- *Los formularios electrónicos que se encuentran en el SEACE y que los proveedores deben llenar para presentar sus ofertas, tienen carácter de declaración jurada.*
- *En caso la información contenida en los documentos escaneados que conforman la oferta no coincida con lo declarado a través del SEACE, prevalece la información declarada en los documentos escaneados.*
- *No se tomarán en cuenta las ofertas que se presenten en físico a la Entidad.*

1.7. PRESENTACIÓN Y APERTURA DE OFERTAS

El participante presentará su oferta de manera electrónica a través del SEACE, desde las 00:01 horas hasta las 23:59 horas del día establecido para el efecto en el cronograma del procedimiento; adjuntando el archivo digitalizado que contenga los documentos que conforman la oferta de acuerdo a lo requerido en las bases.

El participante debe verificar antes de su envío, bajo su responsabilidad, que el archivo pueda ser descargado y su contenido sea legible.

Importante

² Para mayor información sobre la normativa de firmas y certificados digitales ingresar a: <https://www.indecopi.gob.pe/web/firmas-digitales/firmar-y-certificados-digitales>

Los integrantes de un consorcio no pueden presentar ofertas individuales ni conformar más de un consorcio en un procedimiento de selección, o en un determinado ítem cuando se trate de procedimientos de selección según relación de ítems.

En la apertura electrónica de la oferta, el órgano encargado de las contrataciones o comité de selección, según corresponda, verifica la presentación de lo exigido en la sección específica de las bases de conformidad con el numeral 73.2 del artículo 73 del Reglamento. De no cumplir con lo requerido, la oferta se considera no admitida.

Asimismo, el órgano encargado de las contrataciones o comité de selección, según corresponda, declara no admitidas las ofertas que se encuentran por debajo del noventa por ciento (90%) del valor referencial o que excedan en más del diez por ciento (10%) del valor referencial.

1.8. EVALUACIÓN DE LAS OFERTAS

La evaluación consiste en la aplicación de los factores de evaluación previstos en el Capítulo IV de la sección específica de las bases a las ofertas admitidas, con el objeto de determinar la oferta con el mejor puntaje y el orden de prelación de las ofertas.

Para determinar la oferta con el mejor puntaje, se toma en cuenta lo indicado en el numeral 74.2 del artículo 74 del Reglamento.

En el supuesto de que dos (2) o más ofertas empaten, la determinación del orden de prelación de las ofertas empatadas se efectúa siguiendo estrictamente el orden establecido en el numeral 91.1 del artículo 91 del Reglamento.

El desempate mediante sorteo se realiza de manera electrónica a través del SEACE.

Importante

En el caso de contratación de obras que se ejecuten fuera de la provincia de Lima y Callao, cuyo valor referencial no supere los novecientos mil Soles (S/ 900,000.00), a solicitud del postor se asigna una bonificación equivalente al diez por ciento (10%) sobre el puntaje total obtenido por los postores con domicilio en la provincia donde se ejecuta la obra, o en las provincias colindantes, sean o no pertenecientes al mismo departamento o región. El domicilio es el consignado en la constancia de inscripción ante el RNP³. Lo mismo aplica en el caso de procedimientos de selección por relación de ítems, cuando algún ítem no supera el monto señalado anteriormente.

1.9. CALIFICACIÓN DE OFERTAS

Luego de culminada la evaluación, el órgano encargado de las contrataciones o comité de selección, según corresponda califica a los postores que obtuvieron el primer, segundo, tercer y cuarto lugar, según el orden de prelación, verificando que cumplan con los requisitos de calificación detallados en el numeral 3.2 del Capítulo III de la sección específica de las bases. La oferta del postor que no cumpla con los requisitos de calificación es descalificada.

Si alguno de los cuatro (4) postores no cumple con los requisitos de calificación, se aplica lo establecido en los numerales 75.2 y 75.3 del artículo 75 del Reglamento.

1.10. SUBSANACIÓN DE LAS OFERTAS

³ La constancia de inscripción electrónica se visualizará en el portal web del Registro Nacional de Proveedores: www.rnp.gob.pe

La subsanación de las ofertas se sujeta a lo establecido en el artículo 60 del Reglamento. La corrección aritmética a la que hace referencia el numeral 60.4 de dicho artículo procede para la ejecución de obras a suma alzada.

El plazo que se otorgue para la subsanación no puede ser inferior a un (1) día hábil.

La solicitud de subsanación se realiza de manera electrónica a través del SEACE y será remitida al correo electrónico consignado por el postor al momento de realizar su inscripción en el RNP, siendo su responsabilidad el permanente seguimiento de las notificaciones a dicho correo. La notificación de la solicitud se entiende efectuada el día de su envío al correo electrónico.

La presentación de las subsanaciones se realiza a través del SEACE. No se tomará en cuenta la subsanación que se presente en físico a la Entidad.

1.11. RECHAZO DE LAS OFERTAS

Previo al otorgamiento de la buena pro, el comité de selección revisa las ofertas económicas que cumplen los requisitos de calificación, de conformidad con lo establecido para el rechazo de ofertas, previsto en el artículo 68 del Reglamento, de ser el caso.

De rechazarse alguna de las ofertas calificadas, el órgano encargado de las contrataciones o comité de selección, según corresponda, revisa el cumplimiento de los requisitos de calificación de los postores que siguen en el orden de prelación, en caso las hubiere.

1.12. OTORGAMIENTO DE LA BUENA PRO

Definida la oferta ganadora, el órgano encargado de las contrataciones o comité de selección, según corresponda, otorga la buena pro, mediante su publicación en el SEACE, incluyendo el cuadro comparativo y las actas debidamente motivadas de los resultados de la admisión, no admisión, evaluación, calificación, descalificación, rechazo y el otorgamiento de la buena pro.

1.13. CONSENTIMIENTO DE LA BUENA PRO

Cuando se hayan presentado dos (2) o más ofertas, el consentimiento de la buena pro se produce a los cinco (5) días hábiles siguientes de la notificación de su otorgamiento, sin que los postores hayan ejercido el derecho de interponer el recurso de apelación.

En caso que se haya presentado una sola oferta, el consentimiento de la buena pro se produce el mismo día de la notificación de su otorgamiento.

El consentimiento del otorgamiento de la buena pro se publica en el SEACE al día hábil siguiente de producido.

Importante

Una vez consentido el otorgamiento de la buena pro, el órgano encargado de las contrataciones o el órgano de la Entidad al que se haya asignado tal función realiza la verificación de la oferta presentada por el postor ganador de la buena pro conforme lo establecido en el numeral 64.6 del artículo 64 del Reglamento.

CAPÍTULO II

SOLUCIÓN DE CONTROVERSIAS DURANTE EL PROCEDIMIENTO DE SELECCIÓN

2.1. RECURSO DE APELACIÓN

A través del recurso de apelación se pueden impugnar los actos dictados durante el desarrollo del procedimiento de selección hasta antes del perfeccionamiento del contrato.

El recurso de apelación se presenta ante la Entidad convocante, y es conocido y resuelto por su Titular, cuando el valor referencial sea igual o menor a cincuenta (50) UIT. Cuando el valor referencial sea mayor a dicho monto, el recurso de apelación se presenta ante y es resuelto por el Tribunal de Contrataciones del Estado.

En los procedimientos de selección según relación de ítems, el valor referencial total del procedimiento determina ante quién se presenta el recurso de apelación.

Los actos que declaren la nulidad de oficio, la cancelación del procedimiento de selección y otros actos emitidos por el Titular de la Entidad que afecten la continuidad de este, se impugnan ante el Tribunal de Contrataciones del Estado.

Importante

- *Una vez otorgada la buena pro, el órgano encargado de las contrataciones o comité de selección, según corresponda, está en la obligación de permitir el acceso de los participantes y postores al expediente de contratación, salvo la información calificada como secreta, confidencial o reservada por la normativa de la materia, a más tardar dentro del día siguiente de haberse solicitado por escrito.*

Luego de otorgada la buena pro no se da a conocer las ofertas cuyos requisitos de calificación no fueron analizados y revisados por el órgano encargado de las contrataciones o comité de selección, según corresponda.

- *A efectos de recoger la información de su interés, los postores pueden valerse de distintos medios, tales como: (i) la lectura y/o toma de apuntes, (ii) la captura y almacenamiento de imágenes, e incluso (iii) pueden solicitar copia de la documentación obrante en el expediente, siendo que, en este último caso, la Entidad deberá entregar dicha documentación en el menor tiempo posible, previo pago por tal concepto.*
- *El recurso de apelación se presenta ante la Mesa de Partes del Tribunal o ante las oficinas desconcentradas del OSCE o en la Unidad de Trámite Documentario de la Entidad, según corresponda.*

2.2. PLAZOS DE INTERPOSICIÓN DEL RECURSO DE APELACIÓN

La apelación contra el otorgamiento de la buena pro o contra los actos dictados con anterioridad a ella se interpone dentro de los cinco (5) días hábiles siguientes de haberse notificado el otorgamiento de la buena pro.

La apelación contra los actos dictados con posterioridad al otorgamiento de la buena pro, contra la declaración de nulidad, cancelación y declaratoria de desierto del procedimiento, se interpone dentro de los cinco (5) días hábiles siguientes de haberse tomado conocimiento del acto que se desea impugnar.

CAPÍTULO III DEL CONTRATO

3.1. PERFECCIONAMIENTO DEL CONTRATO

Los plazos y el procedimiento para perfeccionar el contrato se realizan conforme a lo indicado en el artículo 141 del Reglamento.

Para perfeccionar el contrato, el postor ganador de la buena pro debe presentar los documentos señalados en los artículos 139 y 175 del Reglamento, así como los previstos en la sección específica de las bases.

3.2. GARANTÍAS

Las garantías que deben otorgar los postores y/o contratistas, según corresponda, son las de fiel cumplimiento del contrato y por los adelantos.

3.2.1. GARANTÍA DE FIEL CUMPLIMIENTO

Como requisito indispensable para perfeccionar el contrato, el postor ganador debe entregar a la Entidad la garantía de fiel cumplimiento del mismo por una suma equivalente al diez por ciento (10%) del monto del contrato original. Esta se mantiene vigente hasta el consentimiento de la liquidación final.

Importante

En los contratos de ejecución de obras que celebren las Entidades con las micro y pequeñas empresas, estas últimas pueden otorgar como garantía de fiel cumplimiento el diez por ciento (10%) del monto del contrato original, porcentaje que es retenido por la Entidad durante la primera mitad del número total de pagos a realizarse, de forma prorrateada en cada pago, con cargo a ser devuelto a la finalización del mismo, conforme lo establece el artículo 149 del Reglamento, siempre que:

- a) El procedimiento de selección original del cual derive el contrato a suscribirse sea una Adjudicación Simplificada.*
- b) El plazo de ejecución de la obra sea igual o mayor a sesenta (60) días calendario; y,*
- c) El pago a favor del contratista considere, al menos, dos (2) valorizaciones periódicas, en función del avance de obra.*

3.2.2. GARANTÍA DE FIEL CUMPLIMIENTO POR PRESTACIONES ACCESORIAS

En las contrataciones que conllevan la ejecución de prestaciones accesorias, tales como mantenimiento, reparación o actividades afines, se otorga una garantía adicional por una suma equivalente al diez por ciento (10%) del monto del contrato de la prestación accesorio, la misma que debe ser renovada periódicamente hasta el cumplimiento total de las obligaciones garantizadas.

3.2.3. GARANTÍA POR ADELANTO

En caso se haya previsto en la sección específica de las bases la entrega de adelantos, el contratista debe presentar una garantía emitida por idéntico monto conforme a lo estipulado en el artículo 153 del Reglamento.

3.3. REQUISITOS DE LAS GARANTÍAS

Las garantías que se presenten deben ser incondicionales, solidarias, irrevocables y de realización automática en el país, al solo requerimiento de la Entidad. Asimismo, deben ser emitidas por empresas que se encuentren bajo la supervisión directa de la Superintendencia de Banca, Seguros y Administradoras Privadas de Fondos de Pensiones, y que cuenten con clasificación de riesgo B o superior. Asimismo, deben estar autorizadas para emitir garantías; o estar consideradas en la última lista de bancos extranjeros de primera categoría que periódicamente publica el Banco Central de Reserva del Perú.

Importante

Corresponde a la Entidad verificar que las garantías presentadas por el postor ganador de la buena pro y/o contratista cumplan con los requisitos y condiciones necesarios para su aceptación y eventual ejecución; sin perjuicio de la determinación de las responsabilidades funcionales que correspondan.

Advertencia

Los funcionarios de las Entidades no deben aceptar garantías emitidas bajo condiciones distintas a las establecidas en el presente numeral, debiendo tener en cuenta lo siguiente:

- 1. La clasificadora de riesgo que asigna la clasificación a la empresa que emite la garantía debe encontrarse listada en el portal web de la SBS (<http://www.sbs.gob.pe/sistema-financiero/clasificadoras-de-riesgo>).*
- 2. Se debe identificar en la página web de la clasificadora de riesgo respectiva, cuál es la clasificación vigente de la empresa que emite la garantía, considerando la vigencia a la fecha de emisión de la garantía.*
- 3. Para fines de lo establecido en el artículo 148 del Reglamento, la clasificación de riesgo B, incluye las clasificaciones B+ y B.*
- 4. Si la empresa que otorga la garantía cuenta con más de una clasificación de riesgo emitida por distintas empresas listadas en el portal web de la SBS, bastará que en una de ellas cumpla con la clasificación mínima establecida en el Reglamento.*

En caso exista alguna duda sobre la clasificación de riesgo asignada a la empresa emisora de la garantía, se deberá consultar a la clasificadora de riesgos respectiva.

De otro lado, además de cumplir con el requisito referido a la clasificación de riesgo, a efectos de verificar si la empresa emisora se encuentra autorizada por la SBS para emitir garantías, debe revisarse el portal web de dicha Entidad (<http://www.sbs.gob.pe/sistema-financiero/relacion-de-empresas-que-se-encuentran-autorizadas-a-emitir-cartas-fianza>).

Los funcionarios competentes deben verificar la autenticidad de la garantía a través de los mecanismos establecidos (consulta web, teléfono u otros) por la empresa emisora.

3.4. EJECUCIÓN DE GARANTÍAS

La Entidad puede solicitar la ejecución de las garantías conforme a los supuestos contemplados en el artículo 155 del Reglamento.

3.5. ADELANTOS

La Entidad puede establecer la entrega de adelantos directos y adelantos para materiales e insumos, y en el caso de contratos bajo la modalidad llave en mano, para equipamiento y mobiliario, de conformidad con el artículo 180 del Reglamento, siempre que ello haya sido previsto en la sección específica de las bases.

3.6. VALORIZACIONES

Las valorizaciones son la cuantificación económica de un avance físico en la ejecución de la obra, realizada en un período determinado, tienen el carácter de pagos a cuenta y son elaboradas el último día de cada período previsto en la sección específica de las bases, por el inspector o supervisor, según corresponda y el contratista.

En caso se haya suscrito contrato con un consorcio, el pago de las valorizaciones se realizará a quien se indique en el contrato de consorcio.

Advertencia

En caso de retraso en los pagos a cuenta o pago final por parte de la Entidad, salvo que se deba a caso fortuito o fuerza mayor, esta reconoce al contratista los intereses legales correspondientes, de conformidad con el artículo 39 de la Ley y los artículos 1244, 1245 y 1246 del Código Civil, debiendo repetir contra los responsables de la demora injustificada.

3.7. REAJUSTES

Los reajustes se calculan conforme lo indicado en el numeral 38.3 del artículo 38 y el artículo 195 del Reglamento.

Importante

Tanto la elaboración como la aplicación de las fórmulas polinómicas se sujetan a lo dispuesto en el Decreto Supremo N° 011-79-VC y sus modificatorias, ampliatorias y complementarias.

3.8. PENALIDADES

3.8.1. PENALIDAD POR MORA EN LA EJECUCIÓN DE LA PRESTACIÓN

En caso de retraso injustificado del contratista en la ejecución de las prestaciones objeto del contrato, la Entidad le aplica automáticamente una penalidad por mora por cada día de atraso, de conformidad con el artículo 162 del Reglamento.

3.8.2. OTRAS PENALIDADES

La Entidad puede establecer penalidades distintas a la mencionada en el numeral precedente, según lo previsto en el artículo 163 del Reglamento y lo indicado en la sección específica de las bases.

Estos dos tipos de penalidades se calculan en forma independiente y pueden alcanzar cada una un monto máximo equivalente al diez por ciento (10%) del monto del contrato vigente, o de ser el caso, del ítem que debió ejecutarse.

3.9. INCUMPLIMIENTO DEL CONTRATO

Las causales para la resolución del contrato, serán aplicadas de conformidad con el artículo 36 de la Ley y 164 del Reglamento.

3.10. DISPOSICIONES FINALES

Todos los demás aspectos del presente procedimiento no contemplados en las bases se regirán

supletoriamente por la Ley y su Reglamento, así como por las disposiciones legales vigentes.

SECCIÓN ESPECÍFICA

CONDICIONES ESPECIALES DEL PROCEDIMIENTO DE SELECCIÓN

(EN ESTA SECCIÓN LA ENTIDAD DEBERÁ COMPLETAR LA INFORMACIÓN EXIGIDA, DE ACUERDO A LAS INSTRUCCIONES INDICADAS)

CAPÍTULO I GENERALIDADES

1.1. ENTIDAD CONVOCANTE

Nombre : MUNICIPALIDAD DISTRITAL SAN JUAN DE ISCOS
RUC N° : 20206524465
Domicilio legal : PLAZA PRINCIPAL S/N SAN JUAN DE ISCOS
Teléfono: :
Correo electrónico: :

1.2. OBJETO DE LA CONVOCATORIA

El presente procedimiento de selección tiene por objeto la contratación de la ejecución de la obra "CONSTRUCCION DE CERCO PERIMETRICO Y COBERTURA; EN EL (LA) BARRIO ÑAHUIN PARA SU RESERVORIO N° 02 DISTRITO DE SAN JUAN DE ISCOS PROVINCIA CHUPACA DEPARTAMENTO JUNIN" CUI 2659524

1.3. VALOR REFERENCIAL⁴

El valor referencial asciende a S/ 69,966.02 (SON: SESENTA Y NUEVE MIL NOVECIENTOS SESENTA Y SEIS CON 02/100 SOLES), incluidos los impuestos de Ley y cualquier otro concepto que incida en el costo total de la ejecución de la obra. El valor referencial ha sido calculado al mes de febrero 2024.

Valor Referencial (VR)	Límites ⁵	
	Inferior	Superior
S/ 69,966.02 (SESENTA Y NUEVE MIL NOVECIENTOS SESENTA Y SEIS CON 02/100 SOLES)	S/ 62,969.42 (SESENTA Y DOS MIL NOVECIENTOS SESENTA Y NUEVE CON 42/100 SOLES)	S/ 76,962.62 (SETENTA Y SEIS MIL NOVECIENTOS SESENTA Y DOS CON 62/100 SOLES)

Importante

- *El precio de las ofertas no puede exceder los límites del valor referencial de conformidad con el numeral 28.2 del artículo 28 de la Ley.*

Incorporar a las bases o eliminar, según corresponda.

⁴ El monto del valor referencial indicado en esta sección de las bases no debe diferir del monto del valor referencial consignado en la ficha del procedimiento en el SEACE. No obstante, de existir contradicción entre estos montos, primará el monto del valor referencial indicado en las bases aprobadas.

⁵ De acuerdo a lo señalado en el artículo 48 del Reglamento, estos límites se calculan considerando dos (2) decimales. Para ello, si el límite inferior tiene más de dos (2) decimales, se aumenta en un dígito el valor del segundo decimal; en el caso del límite superior, se considera el valor del segundo decimal sin efectuar el redondeo.

1.4. EXPEDIENTE DE CONTRATACIÓN

Documento y fecha de aprobación del expediente de contratación	:	RESOLUCION GERENCIAL Nº 098-2024-MDSJI/CS
Documento y fecha de aprobación del expediente técnico	:	30 DE SETIEMBRE 2024
Documento y fecha de actualización del expediente técnico, de corresponder	:	NO CORRESPONDE
Tipo y número del procedimiento de selección que se convocó para la elaboración del expediente técnico, de corresponder	:	NO CORRESPONDE

1.5. FUENTE DE FINANCIAMIENTO

RECURSOS DETERMINADOS Y ORDINARIOS

1.6. SISTEMA DE CONTRATACIÓN

El presente procedimiento se rige por el sistema de SUMA ALZADA, de acuerdo con lo establecido en el expediente de contratación respectivo.

1.7. MODALIDAD DE EJECUCIÓN

NO CORRESPONDE

1.8. ALCANCES DEL REQUERIMIENTO

El alcance de la ejecución de la obra está definido en el Capítulo III de la presente sección de las bases.

1.9. PLAZO DE EJECUCIÓN DE LA OBRA

El plazo de ejecución de la obra materia de la presente convocatoria, es de treinta (30) días calendario, en concordancia con lo establecido en el expediente de contratación y en el expediente técnico de obra.

1.10. COSTO DE REPRODUCCIÓN Y ENTREGA DE BASES Y DEL EXPEDIENTE TÉCNICO DE LA OBRA

Los participantes registrados tienen el derecho a recabar las bases y el expediente técnico de la obra en versión impresa o digital, según su elección, para cuyo efecto deben:

Pagar en	:	CAJA DE LA MUNICIPALIDAD DISTRITAL SAN JUAN DE ISCOS
Recoger en	:	SECREATARIA GENERAL
Costo de bases	:	Impresa: S/ 5.00 CINCO CON OO/100 SOLES

Costo del expediente técnico : Impreso: S/ 380.00 (TRESCIENTOS OCHENTA MIL 00/100 SOLES)
Digital: S/ 10.00 (DIEZ Y 00/100 SOLES)

Las bases y el expediente técnico se entregan inmediatamente después de realizado el pago correspondiente. Excepcionalmente, el expediente técnico en versión impresa puede ser entregado dentro del plazo máximo de un (1) día hábil de efectuado el pago.

Importante

- *La Entidad debe entregar una constancia o formulario de cargos en donde consta que el participante recibió el expediente técnico completo. Dicha constancia o formulario debe incluir un índice del contenido del expediente técnico y número de folios correspondientes.*
- *El costo de entrega del ejemplar de las bases y del expediente técnico, no puede exceder el costo de su reproducción.*

Advertencia

Las Entidades deben cautelar bajo responsabilidad que la versión impresa y digital del expediente técnico correspondan a la versión original del expediente técnico aprobado.

1.11. ACCESO VIRTUAL AL EXPEDIENTE TÉCNICO DE LA OBRA

El expediente técnico de la obra en versión digital se encuentra publicado en el SEACE, obligatoriamente, desde la fecha de la convocatoria del presente procedimiento de selección.

1.12. BASE LEGAL

- Ley N° 31953– Ley de Presupuesto del Servicio Público para el año fiscal 2024.
- Ley N° 31954– Ley de Equilibrio Financiero del Presupuesto del Sector Público del año fiscal 2024.
- Decreto Supremo N° 011-79-VC.
- Decreto Supremo N° 082-2019-EF que Aprueba el TUO de la Ley N° 30225 Ley De Contrataciones del Estado.
- Decreto Supremo N° 344-2018-EF que aprueba el Reglamento de la Ley N° 30225, Ley de Contrataciones del Estado, modificado por Decretos Supremos N° 377-2019-EF, N° 168-2020-EF, N° 250-2020-EF y N° 162-2021-EF.
- Decreto Supremo N° 004-2019-JUS que Aprueba el TUO de la Ley N° 27444 – Ley del Procedimiento Administrativo General.
- Texto Único Ordenado de la Ley N° 27806, Ley de Transparencia y de Acceso a la Información Pública, aprobado por Decreto Supremo N° 043-2003-PCM.
- Ley N° 29783 Ley de Seguridad y Salud en el Trabajo, sus modificatorias.
- Reglamento de la Ley N°29783, Ley de Seguridad y Salud en el Trabajo, aprobado mediante Decreto Supremo N° 005-2012-TR.
- Ley N° 29973 – Ley General de la Persona con Discapacidad.
- Texto Único Ordenado de la Ley de Promoción de la Competitividad, Formalización y Desarrollo de la Micro y Pequeña Empresa y del Acceso al Empleo Decente, Ley MYPE, aprobado por Decreto Supremo N° 007-2008-TR.
- Código Civil.
- Directivas y Opiniones del OSCE.

Las referidas normas incluyen sus respectivas modificaciones, de ser el caso

CAPÍTULO II DEL PROCEDIMIENTO DE SELECCIÓN

2.1. CALENDARIO DEL PROCEDIMIENTO DE SELECCIÓN

Según el cronograma de la ficha de selección de la convocatoria publicada en el SEACE.

Importante

De conformidad con la vigesimosegunda Disposición Complementaria Final del Reglamento, en caso la Entidad (Ministerios y sus organismos públicos, programas o proyectos adscritos) haya difundido el requerimiento a través del SEACE siguiendo el procedimiento establecido en dicha disposición, no procede formular consultas u observaciones al requerimiento.

2.2. CONTENIDO DE LAS OFERTAS

La oferta contendrá, además de un índice de documentos⁶, la siguiente documentación:

2.2.1. Documentación de presentación obligatoria

2.2.1.1. Documentos para la admisión de la oferta

- a) Declaración jurada de datos del postor. (**Anexo N° 1**)
- b) Documento que acredite la representación de quien suscribe la oferta.

En caso de persona jurídica, copia del certificado de vigencia de poder del representante legal, apoderado o mandatario designado para tal efecto.

En caso de persona natural, copia del documento nacional de identidad o documento análogo, o del certificado de vigencia de poder otorgado por persona natural, del apoderado o mandatario, según corresponda.

En el caso de consorcios, este documento debe ser presentado por cada uno de los integrantes del consorcio que suscriba la promesa de consorcio, según corresponda.

Advertencia

De acuerdo con el artículo 4 del Decreto Legislativo N° 1246, las Entidades están prohibidas de exigir a los administrados o usuarios la información que puedan obtener directamente mediante la interoperabilidad a que se refieren los artículos 2 y 3 de dicho Decreto Legislativo. En esa medida, si la Entidad es usuaria de la Plataforma de Interoperabilidad del Estado – PIDE⁷ y siempre que el servicio web se encuentre activo en el Catálogo de Servicios de dicha plataforma, no corresponderá exigir el certificado de vigencia de poder y/o documento nacional de identidad.

- c) Declaración jurada de acuerdo con el literal b) del artículo 52 del Reglamento. (**Anexo N° 2**)
- d) Declaración jurada de cumplimiento del Expediente Técnico, según el numeral 3.1

⁶ La omisión del índice no determina la no admisión de la oferta.

⁷ Para mayor información de las Entidades usuarias y del Catálogo de Servicios de la Plataforma de Interoperabilidad del Estado – PIDE ingresar al siguiente enlace <https://www.gobiernodigital.gob.pe/interoperabilidad/>

del Capítulo III de la presente sección. (**Anexo N° 3**)

- e) Declaración jurada de plazo de ejecución de la obra. (**Anexo N° 4**)
- f) Promesa de consorcio con firmas legalizadas, de ser el caso, en la que se consigne los integrantes, el representante común, el domicilio común y las obligaciones a las que se compromete cada uno de los integrantes del consorcio, así como el porcentaje equivalente a dichas obligaciones. (**Anexo N° 5**)
- g) El precio de la oferta en SOLES y:
 - ✓ El desagregado de partidas, cuando el procedimiento se haya convocado a suma alzada.
 - ✓ Los precios unitarios, considerando las partidas según lo previsto en el último párrafo del literal b) del artículo 35 del Reglamento.

Asimismo, la oferta incluye el monto de la prestación accesoria, cuando corresponda. (**Anexo N° 6**)

El precio total de la oferta y los subtotales que lo componen deben ser expresados con dos (2) decimales. Los precios unitarios pueden ser expresados con más de dos (2) decimales.

Importante

- *El órgano encargado de las contrataciones o comité de selección, según corresponda, no puede incorporar documentos adicionales para la admisión de la oferta a los establecidos en este acápite.*
- *El análisis de precios unitarios y el detalle de los gastos generales fijos y variables de la oferta se presentan para el perfeccionamiento del contrato.*
- *El órgano encargado de las contrataciones o comité de selección, según corresponda, declara no admitidas las ofertas que no se encuentren dentro de los límites del valor referencial previstos en el numeral 28.2 del artículo 28 de la Ley. Asimismo, verifica la presentación de los documentos requeridos. De no cumplir con lo requerido, la oferta se considera no admitida.*

2.2.1.2. Documentos para acreditar los requisitos de calificación

Incorporar en la oferta los documentos que acreditan los “**Requisitos de Calificación**” que se detallan en el numeral 3.2 del Capítulo III de la presente sección de las bases.

2.2.2. Documentación de presentación facultativa:

- a) En el caso de microempresas y pequeñas empresas integradas por personas con discapacidad, o en el caso de consorcios conformados en su totalidad por estas empresas, deben presentar la constancia o certificado con el cual acredite su inscripción en el Registro de Empresas Promocionales para Personas con Discapacidad⁸.
- b) Solicitud de bonificación del cinco por ciento (5%) por tener la condición de micro y pequeña empresa (**Anexo N°11**).

⁸ Dicho documento se tendrá en consideración en caso de empate, conforme a lo previsto en el artículo 91 del Reglamento.

Advertencia

El órgano encargado de las contrataciones o comité de selección, según corresponda, no podrá exigir al postor la presentación de documentos que no hayan sido indicados en los acápite "Documentos para la admisión de la oferta", "Requisitos de calificación" y "Factores de evaluación".

Importante para la Entidad

*Esta disposición **solo** debe ser incluida en el caso de procedimientos de selección cuyo valor referencial sea igual o menor a cincuenta (50) UIT:*

2.3. PRESENTACIÓN DEL RECURSO DE APELACIÓN

"El recurso de apelación se presenta ante la Unidad de Trámite Documentario de la Entidad.

En caso el participante o postor opte por presentar recurso de apelación y por otorgar la garantía mediante depósito en cuenta bancaria, se debe realizar el abono en:

N ° de Cuenta : [.....]

Banco : [.....]

N° CCI⁹ : [.....]

"

Incorporar a las bases o eliminar, según corresponda

2.4. REQUISITOS PARA PERFECCIONAR EL CONTRATO

El postor ganador de la buena pro debe presentar los siguientes documentos para perfeccionar el contrato:

- a) Garantía de fiel cumplimiento del contrato.
- b) Garantía de fiel cumplimiento por prestaciones accesorias, de ser el caso.
- c) Solicitud para la constitución del fideicomiso, en el marco de lo establecido en el literal a) del numeral 184.9 del artículo 184 del Reglamento, de ser el caso¹⁰.
- d) Contrato de consorcio con firmas legalizadas ante Notario de cada uno de los integrantes, de ser el caso.
- e) Código de cuenta interbancaria (CCI) o, en el caso de proveedores no domiciliados, el número de su cuenta bancaria y la entidad bancaria en el exterior.
- f) Copia de la vigencia del poder del representante legal de la empresa que acredite que cuenta con facultades para perfeccionar el contrato, cuando corresponda.
- g) Copia de DNI del postor en caso de persona natural, o de su representante legal en caso de persona jurídica.

Advertencia

De acuerdo con el artículo 4 del Decreto Legislativo N° 1246, las Entidades están prohibidas de exigir a los administrados o usuarios la información que puedan obtener directamente mediante la interoperabilidad a que se refieren los artículos 2 y 3 de dicho Decreto Legislativo. En esa

⁹ En caso de transferencia interbancaria.

¹⁰ Cuando la Entidad no haya incorporado en las bases la obligación de constituir un fideicomiso para la administración de los adelantos destinados a la ejecución de obra, el postor adjudicado puede presentar la solicitud para la constitución del fideicomiso.

medida, si la Entidad es usuaria de la Plataforma de Interoperabilidad del Estado – PIDE¹¹ y siempre que el servicio web se encuentre activo en el Catálogo de Servicios de dicha plataforma, no corresponderá exigir los documentos previstos en los literales e) y f).

- h) Domicilio para efectos de la notificación durante la ejecución del contrato.
- i) Autorización de notificación de la decisión de la Entidad sobre la solicitud de ampliación de plazo mediante medios electrónicos de comunicación ¹². **(Anexo N°12)**
- j) Constancia de capacidad libre de contratación expedida por el RNP¹³.
- k) Programa de Ejecución de Obra (CPM) el cual presenta la ruta crítica y el calendario de avance de obra valorizado.
- l) Calendario de adquisición de materiales e insumos necesarios para la ejecución de obra, en concordancia con el calendario de avance de obra valorizado. Este calendario se actualiza con cada ampliación de plazo otorgada, en concordancia con el calendario de avance de obra valorizado vigente.

Importante para la Entidad

En el caso de obras bajo la modalidad de ejecución llave en mano, cuando se haya previsto otorgar adelanto para equipamiento y mobiliario, con respecto al literal anterior, considerar el siguiente texto:

- l) Calendario de adquisición de materiales e insumos necesarios para la ejecución de obra, que incluye el equipamiento y mobiliario cuando corresponda, de acuerdo con el calendario de avance de obra valorizado. Este calendario se actualiza con cada ampliación de plazo otorgada, en concordancia con el calendario de avance de obra valorizado vigente.*

Incorporar a las bases o eliminar, según corresponda.

- m) Calendario de utilización de equipo, en caso la naturaleza de la contratación lo requiera.
- n) Memoria en la que se señalen las consideraciones que se han tomado en cuenta para la elaboración de los documentos indicados en los literales k), l) y m).
- o) Análisis de precios unitarios de las partidas y detalle de los gastos generales fijos y variables de la oferta, en caso de obras sujetas a precios unitarios¹⁴.
- p) Desagregado por partidas que dio origen a la oferta, en caso de obras a suma alzada.
- q) Copia de documentos que sustenten la propiedad, la posesión, el compromiso de compra venta o alquiler u otro documento que acredite la disponibilidad del requisito de calificación equipamiento estratégico. En el caso que el postor ganador sea un consorcio los documentos de acreditación de este requisito pueden estar a nombre del consorcio o de uno de sus integrantes.
- r) Copia de los diplomas que acrediten la formación académica requerida del plantel profesional clave, en caso que el grado o título profesional requerido no se encuentre publicado en el Registro Nacional de Grados Académicos y Títulos Profesionales a cargo de la Superintendencia Nacional de Educación Superior Universitaria – SUNEDU¹⁵.
- s) Copia de (i) contratos y su respectiva conformidad o (ii) constancias o (iii) certificados o (iv) cualquier otra documentación que, de manera fehaciente demuestre la experiencia del personal que conforma el plantel profesional clave.

¹¹ Para mayor información de las Entidades usuarias y del Catálogo de Servicios de la Plataforma de Interoperabilidad del Estado – PIDE ingresar al siguiente enlace <https://www.gobiernodigital.gob.pe/interoperabilidad/>

¹² En tanto se implemente la funcionalidad en el SEACE, de conformidad con la Primera Disposición Complementaria Transitoria del Decreto Supremo N° 234-2022-EF.

¹³ Este requisito no aplica para procedimientos de contratación directa por la causal de carácter de secreto, secreto militar o por razones de orden interno.

¹⁴ La Entidad puede requerir este documento en caso de obras a suma alzada.

¹⁵ <https://enlinea.sunedu.gob.pe/>

Importante

- *Corresponde a la Entidad verificar que las garantías presentadas por el postor ganador de la buena pro cumplan con los requisitos y condiciones necesarios para su aceptación y eventual ejecución; sin perjuicio de la determinación de las responsabilidades funcionales que correspondan.*
- *De conformidad con el Reglamento Consular del Perú aprobado mediante Decreto Supremo N° 076-2005-RE para que los documentos públicos y privados extendidos en el exterior tengan validez en el Perú, deben estar legalizados por los funcionarios consulares peruanos y refrendados por el Ministerio de Relaciones Exteriores del Perú, salvo que se trate de documentos públicos emitidos en países que formen parte del Convenio de la Apostilla, en cuyo caso bastará con que estos cuenten con la Apostilla de la Haya¹⁶.*
- *La Entidad no puede exigir documentación o información adicional a la consignada en el presente numeral para el perfeccionamiento del contrato.*

2.5. PERFECCIONAMIENTO DEL CONTRATO

El contrato se perfecciona con la suscripción del documento que lo contiene. Para dicho efecto el postor ganador de la buena pro, dentro del plazo previsto en el artículo 141 del Reglamento, debe presentar la documentación requerida en MESA DE PARTES DE LA MUNICIPALIDAD DE SAN JUAN DE ISCOS -PLAZA PRINCIPAL S/N SAN JUAN DE ISCOS DISTRITO DE ISCOS PROVINCIA DE CHUPACA REGION JUNIN.

Importante

En el caso de contratación de obras por paquete, se debe suscribir un contrato por cada obra incluida en el paquete.

Esta disposición solo debe ser incluida en el caso que la Entidad considere la entrega del adelanto directo y para materiales e insumos:

2.6. ADELANTOS¹⁷

2.6.1. ADELANTO DIRECTO

“La Entidad otorgará un adelanto directo por el 10% del monto del contrato original.

El contratista debe solicitar formalmente el adelanto dentro de los ocho (8) días siguientes a la suscripción del contrato, adjuntando a su solicitud la garantía por adelantos¹⁸ mediante carta fianza o póliza de caución y el comprobante de pago correspondiente. La Entidad debe entregar el monto solicitado dentro de los siete (7) días contados a partir del día siguiente de recibida la solicitud del contratista.

Vencido el plazo para solicitar el adelanto no procede la solicitud.

2.6.2. ADELANTO PARA MATERIALES E INSUMOS

“La Entidad otorgará adelantos para materiales e insumos por el 20% del monto del contrato original, conforme al calendario de adquisición de materiales e insumos presentado por el contratista.

¹⁶ Según lo previsto en la Opinión N° 009-2016/DTN.

¹⁷ Si la Entidad ha previsto la entrega de adelantos, debe prever el procedimiento para su entrega, conforme a lo previsto en los artículos 181 y 182 del Reglamento.

¹⁸ De conformidad con el artículo 153 del Reglamento, esta garantía debe ser emitida por idéntico monto y un plazo mínimo de vigencia de tres (3) meses, renovable por un plazo idéntico hasta la amortización total del adelanto otorgado. Cuando el plazo de ejecución contractual sea menor a tres (3) meses, las garantías pueden ser emitidas con una vigencia menor, siempre que cubra la fecha prevista para la amortización total del adelanto otorgado.

La entrega de los adelantos se realizará en un plazo de ocho días calendario previos a la fecha prevista en el calendario de adquisición de materiales e insumos para cada adquisición, con la finalidad que EL CONTRATISTA pueda disponer de los materiales e insumos en la oportunidad prevista en el calendario de avance de obra valorizado. Para tal efecto, EL CONTRATISTA debe solicitar la entrega del adelanto en un plazo de ocho días calendario anteriores al inicio del plazo antes mencionado, adjuntando a su solicitud la garantía por adelantos¹⁹ mediante carta fianza o póliza de caución y el comprobante de pago respectivo.

2.7. VALORIZACIONES

El periodo de valorización será MENSUAL.

Importante

- *Cuando el periodo de valorización establecido por la Entidad sea el mensual, el plazo del pago de la valorización se regirá por lo dispuesto en el numeral 194.7 del artículo 194 del Reglamento. En cambio, si la Entidad prevé un periodo de valorización distinto al mensual, se debe establecer los plazos y procedimiento aplicables para la valorización, teniendo en consideración lo dispuesto en el numeral 194.6 del referido artículo, así como el plazo para el pago de las valorizaciones.*
- *Las valorizaciones de obra se presentan a través del módulo de ejecución contractual del SEACE. Dicha obligación aplica a los contratos de obra que deriven de procedimientos de selección para la ejecución de obras, convocados a partir de la entrada en vigencia de la Directiva N° 001-2022-OSCE/CD "Gestión de las valorizaciones de obra a través del SEACE"²⁰. Mediante comunicado el OSCE publica y difunde la relación de Entidades obligadas a usar la sección de valorizaciones electrónicas como medio para la gestión de las valorizaciones de obra. El primer listado de entidades obligadas se encuentra publicado en el siguiente enlace:*

<https://www.gob.pe/institucion/osce/noticias/575017-comunicado-n-001-2022-osce>.

2.8. PLAZO PARA EL PAGO DEL SALDO DE LA LIQUIDACIÓN DEL CONTRATO DE OBRA

La Entidad o el contratista, según corresponda, deben efectuar el pago del monto correspondiente al saldo de la liquidación del contrato de obra, en el plazo de 30 días calendario, computados desde el día siguiente del consentimiento de la liquidación. Para tal efecto, la parte que solicita el pago debe presentar el comprobante de pago respectivo.

¹⁹ De conformidad con el artículo 153 del Reglamento, esta garantía debe ser emitida por idéntico monto y un plazo mínimo de vigencia de tres (3) meses, renovable por un plazo idéntico hasta la amortización total del adelanto otorgado. Cuando el plazo de ejecución contractual sea menor a tres (3) meses, las garantías pueden ser emitidas con una vigencia menor, siempre que cubra la fecha prevista para la amortización total del adelanto otorgado.

²⁰ Aprobada mediante Resolución N° 002-2022-OSCE-PRE y modificada mediante Resolución N° 042-2022-OSCE/PRE, publicadas en el Diario Oficial El Peruano el 10 de enero de 2022 y 5 de marzo de 2022, respectivamente.

CAPÍTULO III REQUERIMIENTO

CONTRATACIÓN DEL SERVICIO DE UNA PERSONA NATURAL O JURÍDICA PARA LA EJECUCIÓN DE OBRA POR CONTRATO DEL PROYECTO:
“CONSTRUCCION DE CERCO PERIMETRICO Y COBERTURA; EN EL (LA) BARRIO ÑAHUIN PARA SU RESERVORIO N° 02 DISTRITO DE SAN JUAN DE ISCOS PROVINCIA CHUPACA DEPARTAMENTO JUNIN”
CUI 2659524

1. UBICACIÓN DEL PROYECTO

1.1. UBICACIÓN GEOGRÁFICA

Zona	:	Urbana
Región Geográfica	:	Sierra
Altitud	:	3,459 m.s.n.m.
Este	:	467932.78 m E
Norte	:	8659817.70 m S

1.2. UBICACIÓN POLÍTICA

Departamento	:	Junín
Provincia	:	Chupaca
Distrito	:	San Juan de Iscos
Ruta de Ingreso	:	Tinyari Chico

Gráfico N° 1 Macro localización del
Departamento de Junín



Fuente: Mapa cartográfico del Perú.

Gráfico N° 2 Macro Localización de la Provincia de Chupaca



Gráfico N° 3 Macro localización del Distrito de San Juan de Iscos



Fuente: Mapa cartográfico del Perú.

Gráfico N° 4 Micro Localización del Centro Poblado de Tinyari Chico



Fuente: EART

1.3. VÍAS DE ACCESO

El acceso a la zona de estudio se realiza a través de vías de comunicación que se encuentran en buen estado de conservación; es decir que se cuenta con una carretera departamental, además de un camino afirmado.

La ruta de acceso para llegar a la zona de estudio ubicada en el Distrito de San Juan de Iscos y Centro poblado de Tinyari Chico, partiendo de la ciudad de Lima – Huancayo – Iscos.



MUNICIPALIDAD DISTRITAL SAN JUAN DE ISCOS
ADJUDICACION SIMPLIFICADA N° XX-2024-MDI/CS-PRIMERA CONVOCATORIA

2. ANTECEDENTES DEL PROYECTO

La comunidad de Iscos, desde sus inicios, sus autoridades han planificado mejorar la infraestructura de protección del reservorio que se encuentra abierto en el Centro Poblado Tinyari Chico, sin embargo, se ha visto postergado y por ello, entre otras razones, ha causado que la mayoría de sus pobladores estén expuestos al peligro, ya que no tienen una infraestructura que pueda cercar o cerrar el reservorio. Los pobladores del Centro Poblado de Tinyari Chico participaron en una reunión y se determinó muchos aspectos, entre los cuales el que determino la realización de este proyecto fue el de los espacios públicos libres como campos deportivos llegando a la conclusión de que no existe esa infraestructura, es así que se propone el proyecto. **“CONSTRUCCION DE CERCO PERIMETRICO Y COBERTURA; EN EL (LA) BARRIO ÑAHUIN PARA SU RESERVORIO N° 02 DISTRITO DE SAN JUAN DE ISCOS PROVINCIA CHUPACA DEPARTAMENTO JUNIN” CUI 2659524.**

3. DESCRIPCIÓN DEL ÁREA DE ESTUDIO

3.1. CLIMATOLOGÍA

La comunidad de Iscos, desde sus inicios, sus autoridades han planificado mejorar la infraestructura de protección del reservorio que se encuentra abierto en el Centro Poblado Tinyari Chico, sin embargo, se ha visto postergado y por ello, entre otras razones, ha causado que la mayoría de sus pobladores estén expuestos al peligro, ya que no tienen una infraestructura que pueda cercar o cerrar el reservorio. Los pobladores del Centro Poblado de Tinyari Chico participaron en una reunión y se determinó muchos aspectos, entre los cuales el que determino la realización de este proyecto fue el de los espacios públicos libres como campos deportivos llegando a la conclusión de que no existe esa infraestructura, es así que se proponen el proyecto. **“CONSTRUCCION DE CERCO PERIMETRICO Y COBERTURA; EN EL (LA) BARRIO ÑAHUIN PARA SU RESERVORIO N° 02 DISTRITO DE SAN JUAN DE ISCOS PROVINCIA CHUPACA DEPARTAMENTO JUNIN” CUI 2659524.**

3.2. PRECIPITACIÓN FLUVIAL

De acuerdo con la información disponible, la precipitación pluvial en la zona de estudio varia de 446.10 mm hasta una máxima de 1307.50 mm anuales, con una media anual de 853.47 mm. En la estación de Viques y Junín, la cual se ubica muy próxima a la zona de estudio, la precipitación anual registrada es característica de la sierra ya que esta estación se ubica a una altura de 4120 y 3186 msnm respectivamente.

3.3. TEMPERATURA

La temperatura es el elemento meteorológico cuya variación está ligada al factor altitudinal. En la zona de San Juan de Iscos, la temperatura media varía entre 6° a 17.0° C, valores correspondientes a las estaciones en estudio.



MUNICIPALIDAD DISTRITAL SAN JUAN DE ISCOS

ADJUDICACION SIMPLIFICADA N° XX-2024-MDI/CS-PRIMERA CONVOCATORIA

3.4. HUMEDAD RELATIVA

La humedad relativa depende de la cantidad de vapor de agua en la atmósfera, de la temperatura y la presión atmosférica. La humedad relativa promedio en la zona de San Juan de Iscos varía entre 0.32% y 0.50 %, de acuerdo con los registros de la estación Tambillo.

La humedad relativa se mantiene en todos los meses del año por encima del 50%, siendo mayor en los meses de verano por la llegada de la época de lluvias, comenzando el descenso en la temporada de otoño e invierno, meses en los que se presentan los menos valores para aumentar nuevamente en los meses que comprende la primavera.

3.5. TOPOGRAFÍA

Se ha realizado el levantamiento topográfico del área del terreno, para determinar el eje del canal principal y cada uno de los componentes de la infraestructura del gas sintético, en el levantamiento ha cubierto un área que ha permitido un adecuado diseño del drenaje pluvial y estructural de las obras.

4. BENEFICIARIO DEL PROYECTO

La población total del Centro Poblado de Tinyari Chico del distrito de San Juan de Iscos se caracteriza por ser una población rural con una carga familiar de 5 miembros por familia y presenta serios problemas económica y social que se refleja en bajos ingresos económicos, bajo nivel nutricional y bajo nivel de educación, que se evidencia en su bajo nivel tecnológico en la actividad agropecuaria a ello se adiciona la limitada capacidad de organización y gestión.

La actividad principal en la zona de influencia del proyecto es la agricultura, y en forma complementaria la ganadería.

5. ASPECTO SOCIO-ECONÓMICOS

El desarrollo Socio-Económico de nuestro país ofrece contrastes muy marcados, en donde se puede ver claramente los efectos negativos de una estructura orientada en todos sus aspectos al centralismo, hecho que ha propiciado grandes y graves desequilibrios regionales.

Es por ello, que existe un amplio conjunto de zonas del país que se hallan marginados o débilmente articuladas a la Economía Nacional, tanto en la región de la Sierra, presentando características diferentes en cada caso dado que los procesos de evolución social y económica han tenido también orígenes distintos. En la región de la Sierra, se presentan vastas extensiones despobladas o escasamente pobladas, con una gama de recursos inexplorados a aprovechados irracionalmente y en donde las largas distancias que existen en relación a las zonas de mayor desarrollo económico y la falta de una vinculación física permanente, desalientan el establecimiento de grupos humanos y el desarrollo de colonizaciones en esta parte del país.

5.1. Población.

Es la población localizada en el área de influencia. Se determina sobre la base de información de los censos de población u otros estudios específicos de fuente confiable.



MUNICIPALIDAD DISTRITAL SAN JUAN DE ISCOS

ADJUDICACION SIMPLIFICADA N° XX-2024-MDI/CS-PRIMERA CONVOCATORIA

Según el Censo Nacional 2017, XII de Población, VII de Vivienda y III de comunidades indígenas, la población de la zona urbana y rural del distrito de San Juan de Iscos es 2108 habitantes al año 2017, la estructura se muestra en el siguiente Cuadro:

DEPARTAMENTO JUNÍN: POBLACIÓN TOTAL PROYECTADA AL 30 DE JUNIO Y UBICACIÓN GEOGRÁFICA DE LA CAPITAL LEGAL, SEGÚN PROVINCIA Y DISTRITO, 2017

Fuente: INEI. Censos Nacionales 2007: XI de Población y VI de Vivienda

Provincia y Distrito	Población Total Proyectada al 30/06/2017	Capital Legal				
		Nombre	Categoría	Ubicación Geográfica		
				Altitud (msnm.)	Latitud Sur	Longitud Oeste
Chupaca	53 494					
Chupaca	22 248	Chupaca	Ciudad	3,281	12°03'45"	75°17'23"
Ahuac	5 890	Ahuac	Pueblo	3,295	12°04'44"	75°19'11"
Chongos Bajo	3 978	Chongos Bajo	Villa	3,272	12°08'10"	75°16'05"
Huáchac	3 998	Huáchac	Pueblo	3,361	12°01'21"	75°20'37"
Huamancaca Chico	6 083	Huamancaca Chico	Pueblo	3,193	12°04'47"	75°14'42"
San Juan de Iscos	2 108	Isicos	Pueblo	3,256	12°06'05"	75°17'32"
San Juan de Jarpa	3 571	Jarpa	Villa	3,737	12°07'26"	75°26'24"
Tres de Diciembre	2 096	Tres de Diciembre	Pueblo	3,213	12°06'39"	75°15'17"
Yanacancha	3 522	Yanacancha	Pueblo	3,824	12°12'03"	75°23'11"

1.1. Población Potencial.

Es la población Potencial del área de influencia. Se determina sobre la base de información de los censos de población u otros estudios específicos de fuente confiable.

1.2. Zona directamente afectada y la estimación de su población.

Es la población localizada en la zona directamente afectada. Se determina sobre la base de información de los censos de población u otros estudios específicos de fuente confiable, la población que directamente se beneficiaran son los pobladores del Centro Poblado de Tinyari Chico quienes se dedican a la agricultura, ganadería, comercio y servicios no personales.

1.3. Nivel de urbanidad – ruralidad.

La población del distrito de San Juan de Iscos un porcentaje de ruralidad de 70%, lo cual indica que la población es rural y urbano. Esta característica demográfica se encuentra de la mano con la actividad económicamente activa de nuestra población, la cual es eminentemente agrícola (sin tecnología adecuada, ya que las cosechas sólo se dan una vez al año) y ganadera. El distrito de San Juan de Iscos y sus comunidades están sufriendo un proceso de modernización gracias al apoyo de la Municipalidad Distrital, Programas de apoyo Social "JUNTOS", CRECER, PENSIÓN 65, Programa de Vaso de Leche y FONCODES



MUNICIPALIDAD DISTRITAL SAN JUAN DE ISCOS

ADJUDICACION SIMPLIFICADA N° XX-2024-MDI/CS-PRIMERA CONVOCATORIA

Gráfico N° 7 JUNÍN: población censada, por área urbana y rural; y sexo, según provincia y distrito, 2017

Provincia / distrito	Total	Población		Total	Urbana		Total	Rural	
		Hombre	Mujer		Hombre	Mujer		Hombre	Mujer
Chupaca	52 988	25 923	27 065	36 872	18 445	18 517	16 116	7 568	8 548
Chupaca	20 341	9 463	10 878	14 944	6 902	8 042	5 397	2 561	2 836
Ahuac	6 267	2 862	3 405	3 507	1 558	1 949	2 760	1 304	1 456
Chongos Bajo	4 537	2 121	2 416	3 764	1 755	2 009	773	366	407
Huáchac	2 948	1 359	1 589	1 813	857	956	1 135	502	633
Huamancaca Chico	8 766	5 423	3 343	7 475	4 800	2 675	1 291	623	668
San Juan de Iscos	2 228	1 045	1 183	1 110	526	584	1 118	519	599
San Juan de Jarpa	2 658	1 170	1 488	1 073	540	623	1 585	720	865
Tres de Diciembre	2 665	1 246	1 419	2 665	1 246	1 419	-	-	-
Yanacancha	2 578	1 234	1 344	521	261	260	2 057	973	1 084

Fuente: INEI. Censos Nacionales 2017: XI de Población y VI

de Vivienda

5.2. Costumbres y fechas festivas.

En el mes de enero se celebra las fiestas de Pascua, en el mes de febrero y marzo se realiza la festividad de los carnavales, en los meses de Julio y agosto se realiza las fiestas de Santiago en todas las estancias de las comunidades, en el mes de noviembre la fiesta de todos los Santos, finalmente la fiesta de la Navidad y el Año Nuevo.

5.3. Creencias.

Aún persisten las creencias con las explicaciones mágicas religiosas ancestrales, creencia en la Pacha mama, el mal del aire, chacho, el puquio, el susto.

6. ACTIVIDADES ECONÓMICAS

La actividad principal del Distrito de San Juan de Iscos es la Agricultura, ganadería, silvicultura, entre los principales cultivos tenemos la papa, olluco, maíz, ajos, avena forrajera y habas. En la parte de la ganadería sus principales producciones son ovinos, alpaca, cuyes, gallinas y vacunos.

6.1. POTENCIAL DE DESARROLLO

Existe una gran posibilidad de desarrollo de este sector de la población, los recursos naturales son favorables, sus recursos humanos tienen pleno conocimiento de su sistema de producción; sin embargo, es necesaria la tecnificación adaptativa donde se desarrolle tecnologías apropiadas a sus condiciones socioeconómicas y medio ambiental conjuntamente con los agricultores. Actualmente uno de los problemas serios es el mercado por la existencia de precios bajos de los productos-agropecuarios, haciendo que esta actividad cada vez sea menos atractiva. Contrariamente a ello existe una demanda insatisfecha por productos orgánicos que requieren fuertes cambios tecnológicos en el manejo de sus cultivos, manejo sostenible de su suelo, así con la gestión de su certificación.



MUNICIPALIDAD DISTRITAL SAN JUAN DE ISCOS

ADJUDICACION SIMPLIFICADA N° XX-2024-MDI/CS-PRIMERA CONVOCATORIA

7. ACTIVIDAD PECUARIA

7.1. CARACTERÍSTICAS DE LA GANADERÍA

Existe fuerte interrelación entre el componente agrícola y pecuaria, los pobladores de San Juan de Iscos manejan un rebaño mixto conformado por vacunos, equinos, ovinos y porcinos.

Los animales menores criados en casa son: cuyes, gallinas conejos. Dentro de estas especies, la crianza de mayor significación es la de ganado vacuno, los cuales consumen pastos naturales y cultivados como la alfalfa y complementadas en sub productos agrícolas. Los vacunos son mayormente de las razas: Holstein, Brown Swiss y criollos o cruzados, son orientadas principalmente a la producción de leche, la cual es comercializada diariamente a acopiadores.

También resalta la crianza de cuyes a nivel familiar, los cuales tienen un nivel de mejoramiento genético bueno, el rango de la población que maneja como mínimo es de 10 y llegando algunos hasta 100 cuyes. El precio unitario es de 7 a 10 soles.

En general el capital pecuario es el más estable, se constituye en una fuente de ahorro y liquidez para la familia isqueña. Los animales son manejados con una tecnología tradicional que requiere ser mejorada en lo que se refiere al control sanitario cuentan con asistencia del SENASA.

7.2. RENDIMIENTO

La ganadería tiene un desarrollo limitado debido a muchos factores siendo el principal el manejo inadecuado de las pasturas cultivados como naturales, otros factores limitantes son los factores sanitarios (ecto y endoparasitos), así como el manejo del ganado.

Generalmente, los que poseen ganado criollo mejorado, logran de sus vacas una producción de más de 6 litros; los que tienen ganada criollo un rendimiento promedio de 2 litros diarios.

7.3. COMERCIALIZACIÓN

Los productores manifiestan que la mayoría venden sus ovinos, porcinos, animales menores y otros sub productos cada semana en la feria de Chupaca. Siendo la venta de vacunos en un periodo más prolongado.

Otro canal de comercialización para este producto son los porongueros, en ambos casos se venden a 0.80 céntimos el litro y son aquellos que tienen animales que producen más de 6 litros, otros que en promedio 2 litros diarios venden la leche a sus vecinos.

7.4. POTENCIALIDADES DE DESARROLLO

La potencialidad de desarrollo de ese sector es favorable, además de su ubicación estratégica. Existen variedad de pastos cultivados adaptados a la zona, así como una tecnología en uso. Por otro lado, es evidente la necesidad del diseño de un modelo empresarial de autogestión que asegure la activa participación de sus asociados, fomentando el fortalecimiento de sus conocimientos y capacidades para el manejo tecnificado de su sistema productivo.

7.5. ACTIVIDAD FORESTAL

La actividad forestal del Distrito de San Juan de Iscos, no es muy significativa, existen bosques dispersos a nivel del distrito estos están distribuidos en los siguientes sectores: San Juan de Iscos conformado por plantones sembrados de eucalipto; Tinyari Grande, Tinyari Chico y en

el sector de Jurpac; se observa que, en todos estos sectores, la reforestación con especies nativas es escasa o nula.

No existe un manejo forestal adecuado, los plantones son instalados en terrenos definitivos y dejadas libremente sin ninguna protección, ni manejo posterior.

8. VIVIENDA Y SERVICIOS BÁSICOS

Según el Censo Nacional del 2017: XII de Población y VII de Vivienda y III de Comunidades Indígenas, en el distrito de San Juan de Iscos es considerado como rural y la mayoría de las viviendas son de tapia o de adobe.

En cuanto servicios básico de la vivienda como desagüe solo el 1.34% posee este servicio y el resto posee silo o pozo séptico. En cuanto al uso del agua para el consumo; el 53.20% posee agua a través de la red pública, el otro porcentaje obtiene el agua por camiones que reparten agua, manantiales, ríos, acequias y pileta de uso público.

9. EDUCACIÓN

9.1. INFRAESTRUCTURA EDUCATIVA Y SERVICIOS BÁSICOS

En la provincia de Chupaca como puede observarse en el cuadro siguiente, en los distritos más alejados de la provincia es donde predomina con mayor cantidad de analfabetismo.

Cuadro N° 4 Población de 3 y más años de edad, por grupos de edad, provincia de Chupaca, por distritos y condición de alfabetismo

Distrito HUAMANCACA CHICO	4767	175	350	485	449	932	849	1160	367
Sabe leer y escribir	4265	289	483	446	917	833	1056	241	
No sabe leer y escribir	502	175	61	2	3	15	16	104	126
Distrito SAN JUAN DE YSCOS	2210	103	188	303	214	304	240	537	321
Sabe leer y escribir	1903	156	302	212	297	237	479	220	
No sabe leer y escribir	307	103	32	1	2	7	3	58	101
Distrito SAN JUAN DE JARPA	3420	187	436	464	353	545	394	703	338
Sabe leer y escribir	2752	299	460	351	536	368	551	187	
No sabe leer y escribir	668	187	137	4	2	9	26	152	151
Distrito TRES DE DICIEMBRE	1817	74	164	198	169	306	230	451	225
Sabe leer y escribir	1590	138	196	167	306	223	412	148	
No sabe leer y escribir	227	74	26	2	2	7	39	77	
Distrito YANACANCHA	3051	221	451	434	317	452	361	595	220
Sabe leer y escribir	2497	349	429	313	441	346	491	128	
No sabe leer y escribir	554	221	102	5	4	11	15	104	92
Fuente: INEI - Censos Nacionales 2007									
No sabe leer y escribir	2102	979	402	11	9	42	91	355	369
Distrito AHUAC	6205	239	633	791	673	909	685	1525	750
Sabe leer y escribir	5399	485	786	671	891	660	1369	537	
No sabe leer y escribir	806	239	148	5	2	18	25	156	213
Distrito CHONGOS BAJO	4190	177	420	526	464	557	485	1035	526
Sabe leer y escribir	3663	335	524	462	549	468	946	379	
No sabe leer y escribir	527	177	85	2	2	8	17	89	147
Distrito HUACHAC	3572	146	301	418	359	559	470	862	457
Sabe leer y escribir	3161	243	415	358	553	461	781	350	
No sabe leer y escribir	411	146	58	3	1	6	9	81	107

Fuente: Elaboración del equipo técnico.

En lo que respecta a la infraestructura educativa del distrito de San Juan de Iscos, en el año 1999, el Distrito tenía 3 centros educativos de nivel inicial, 5 centros educativos de nivel primario, 1 centro educativo agro-industrial de nivel secundario. Registrándose un total de 653 alumnos, 19 aulas en uso, 23 alumnos por aula 7 centros educativos de nivel secundario.

9.2. RECURSOS HUMANOS

De acuerdo a los datos mostrados y a la información proporcionada podemos apreciar que existe el número adecuado de docentes, pero con deficiente capacitación e implementación de los centros educativos, razón por la que hay migración de alumnos hacia la provincia de Chupaca y Huancaayo.

9.3. NIVELES DE EDUCACIÓN

En el Distrito de San Juan de Iscos se tiene acceso a la educación inicial contando con 3 Jardines de Niños, en el nivel primario 5 centros educativos y en el nivel secundario existe 1 colegio agro industrial que se encuentra ubicado en la capital del distrito.

10. DESCRIPCIÓN DEL SISTEMA EXISTENTE

El centro Poblado de Tinyari Chico cuenta con reservorio abierto, el cual encuentra en peligro para la población, ya que no tiene una infraestructura que pueda cercar o cerrar el reservorio.

El proyecto se localiza al ingreso de San Juan de Iscos, Centro Poblado de Tinyari Chico, la tecnología planteada en “CONSTRUCCION DE CERCO PERIMETRICO Y COBERTURA; EN EL (LA) BARRIO ÑAHUIN PARA SU RESERVORIO N° 02 DISTRITO DE SAN JUAN DE ISCOS PROVINCIA CHUPACA DEPARTAMENTO JUNIN” CUI 2659524.

11. CONSIDERACIONES DEL DISEÑO DE SISTEMA PROGRAMADO

11.1. DISEÑO ARQUITECTÓNICO

- ❖ Implementación del techo parabólico.
- ❖ Instalación de drenaje fluvial.

Gráfico N° 9 Planteamiento general.

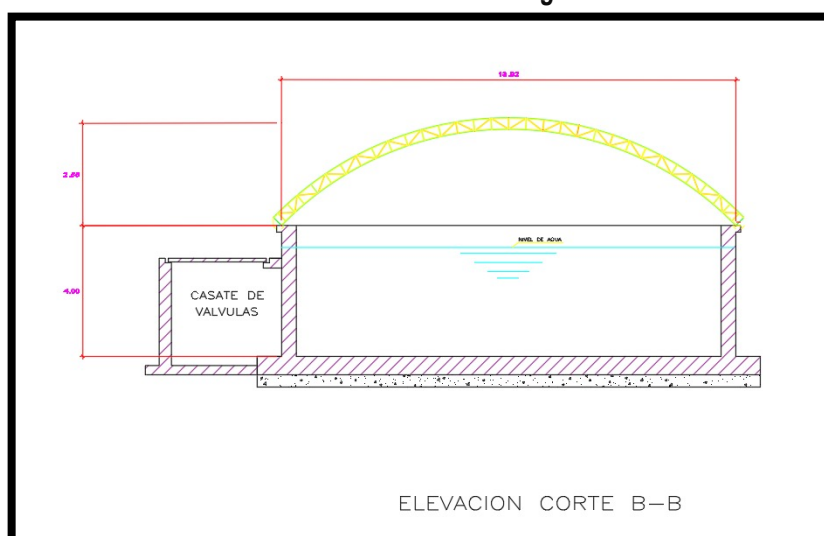

Fuente: Elaboración del equipo técnico.

11.2.DISEÑO ESTRUCTURAL

Para la construcción del Techo parabólico del Centro Poblado de Tinyari Chico, a continuación, se describen las características de los elementos estructurales

Gráfico N° 13 Vista del cerco perimétrico

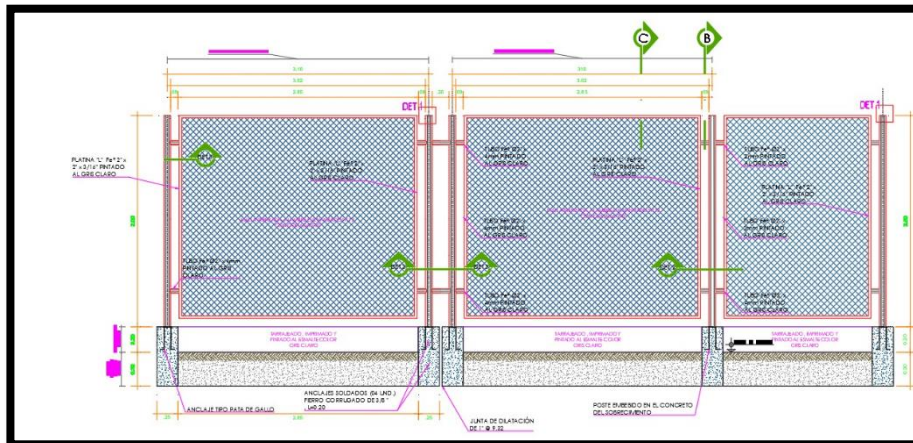
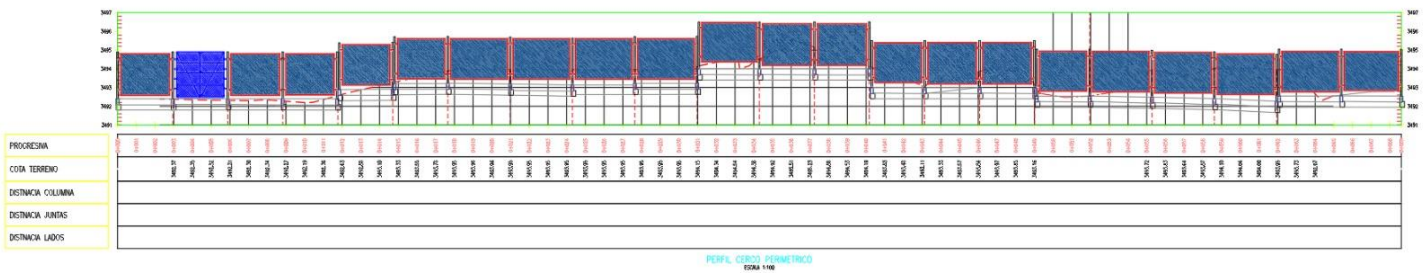

Fuente: Elaboración del equipo técnico.

12. CUADRO RESUMEN DE METAS

ITEM	DESCRIPCIÓN	UND.	METRAD O
01	CERCO PERIMÉTRICO		
01.01	MOVIMIENTO DE TIERRAS		
01.01.01	EXCAVACION DE ZANJAS PARA CIMIENTOS	m3	5.69
01.01.02	ELIMINACION DE MATERIAL EXCEDENTE	m3	7.11
01.02	OBRAS DE CONCRETO SIMPLE		
01.02.01	CIMIENTOS		
01.02.01.0	CONCRETO CILOPEO PARA CIMIENTACION 1:10 + 30% P.G.	m3	4.88
01.02.02	SOBRECIMENTOS		



MUNICIPALIDAD DISTRITAL SAN JUAN DE ISCOS
ADJUDICACION SIMPLIFICADA N° XX-2024-MDI/CS-PRIMERA CONVOCATORIA

01.02.02.01	CONCRETO 1:8 + 25% P.M. PARA SOBRECIMIENTO	m3	2.93
01.02.02.02	ENCOFRADO Y DESENCOFRADO EN SOBRECIMIENTO	m2	39.00
01.03	REVOQUES Y ENLUCIDOS		
01.03.01	ACABADO CARAVISTA SOBRECIMIENTO	m2	35.75
01.04	JUNTAS		
01.04.01	JUNTA DE DILATACION e=1"	m	10.51
01.05	MALLA OLIMPICA		
01.05.01	MALLA METÁLICA (INC. COLOCACIÓN)	m	65.00
01.06	PINTURA		
01.06.01	PINTURA EN SOBRECIMIENTOS	m2	71.50
01.06.02	PINTURA EN MALLA OLIMPICA ESMALTE Y PINTURA EN MALLA OLIMPICA ESMALTE Y ANTICORROSIVO	m2	260.00
02	COBERTURA METALICA		
02.01	TIJERAL METÁLICO PARABOLICO TIPICO (0.25x0.35)m	und	5.00
02.02	INSTALACION DE TIJERAL PARABÓLICO	und	5.00
02.03	ARRIOSTRE DE ARCO D=1/2"	m	67.36
02.04	VIGUETA TUBO RECTANGULAR (40x80x3)mm	m	133.20
02.05	COBERTURA CALAMINON CU 0.35m (INCLUYE INSTALACION)	m2	241.23

13. EJECUCIÓN DEL PROYECTO

La ejecución del proyecto se realizará por **ADMINISTRACIÓN INDIRECTA, CONTRATA.**

14. VALOR REFERENCIAL DE EJECUCIÓN

El monto total del presente proyecto asciende a la suma de **S/ 69,966.02 (SON: SESENTA Y NUEVE MIL NOVECIENTOS SESENTA Y SEIS CON 02/100 SOLES)**, establecidos con precios de cotizaciones y de las revistas COSTOS y CAPECO al mes de febrero del 2024.

15. FUENTE DE FINANCIAMIENTO

Recursos determinados

16. PLAZO DE EJECUCIÓN DE OBRA

El Plazo requerido será de 30 días calendarios.

17. SISTEMA DE CONTRATACIÓN

El sistema de contratación es **SUMA ALZADA.**

18. MODALIDAD DE EJECUCION

NO APLICA

19. RECOMENDACIONES:



MUNICIPALIDAD DISTRITAL SAN JUAN DE ISCOS

ADJUDICACION SIMPLIFICADA N° XX-2024-MDI/CS-PRIMERA CONVOCATORIA

Se recomienda que la ejecución de la presente inversión se ejecute en base a todas las especificaciones desarrolladas en el presente Expediente Técnico, el cual está integrado por todos los componentes necesarios para una factible ejecución, previa aprobación de la Gerencia de Obras de la Municipalidad Distrital de Iscos.

20. CONSIDERACIONES ESPECIFICAS

20.1. DE LOS REQUISITOS MÍNIMOS DE LOS POSTORES

Los postores deben de ser, personas naturales con capacidad jurídica para contratar y/o Jurídicas legalmente constituidas.

- ❖ El postor debe de contar con la capacidad técnica y financiera para afrontar la ejecución de la obra.
- ❖ El postor debe de contar con la libre capacidad, para la ejecución de la obra.
- ❖ El postor no debe, de encontrarse impedido para contratar con el estado.
- ❖ El postor debe de tener vigente su RNP en el capítulo de ejecutor de obras.
- ❖ El postor no debe tener pendiente obras en ejecución y/o sin concluir en la Entidad contratante, (como empresa individual o como parte de algún consorcio) para lo cual el comité de selección como órgano colegiado puede verificar este requisito.
- ❖ El postor no debe tener pendientes con la Superintendencia Nacional de Aduanas y de Administración (SUNAT), para lo cual el comité de selección como órgano colegiado puede verificar este requisito.
- ❖ Los postores deberán tener en cuenta al momento de preparar su oferta económica que el porcentaje correspondiente a gastos generales fijos y variable no se podrán reducir, dado que con ello se asegura la presencia del plantel profesional y de esta manera este presente la dirección técnica y garantizar la calidad del proyecto, en tal sentido el postor debe establecer en su oferta económica tanto el porcentaje de los gastos generales fijos y variables.
- ❖ Todos los documentos que se presenten en las ofertas para acreditar el cumplimiento de los requerimientos técnicos mínimos presentados por el contratista y documentos para la suscripción de contrato, a consideración de la entidad, serán sometidos a la verificación posterior para comprobar su autenticidad
- ❖ No podrán ser participantes, postores, contratistas y/o sub contratistas, quienes se encuentren impedidos conforme lo establece el Artículo 11° de la Ley de Contrataciones del Estado Ley N° 30225 y sus modificatorias actualmente vigentes.

20.2. DEL EQUIPO TÉCNICO MÍNIMO



MUNICIPALIDAD DISTRITAL SAN JUAN DE ISCOS

ADJUDICACION SIMPLIFICADA N° XX-2024-MDI/CS-PRIMERA CONVOCATORIA

N°	CANTIDAD	CARACTERISTICAS
01	01	SOLDADORA ELECTRICA
02	01	CAMIÓN VOLQUETE 10 M3
03	01	ANDAMIO METALICO (1.00 m – 2.00 m)
04	01	MEZCLADORA DE CONCRETO 18 HP 11-12 P3
05	01	VIBRADOR DE CONCRETO 4 HP 2.40"

El equipo mínimo solicitado, es el especificado en el Expediente Técnico de la Obra materia de la convocatoria, el mismo que deberá ser acreditado por los postores, con copia de documentos que sustenten la propiedad, la posesión, el compromiso de compra venta o alquiler. Las maquinarias deben encontrarse en buen estado de funcionamiento, no deben presentar fallas que perjudiquen el avance de la obra para ello el postor aparte de acreditar la propiedad deberá prever que se encuentra en buenas condiciones.

ACREDITACIÓN:

De conformidad con el numeral 49.3 del artículo 49 y el literal e) del numeral 139.1 del artículo 139 del Reglamento este requisito de calificación se acredita para la suscripción del contrato.

20.3.DEL PLANTEL TÉCNICO:

PORCENTAJE DE PARTICIPACIÓN DEL PLANTEL PROFESIONAL CLAVE EN LA EJECUCIÓN DE LA OBRA			
Cantidad	Cargo	Profesión	Porcentaje de participación y permanencia durante la ejecución de la obra
01	Residente de obra	Ingeniero Civil Titulado colegiado y habilitado	100% El mencionado profesional debe de encontrarse en obra desde el inicio hasta la culminación. Además de ello debe de encontrarse al momento de la recepción y liquidación de obra.

Plantel Profesional Clave		
Cargo	Profesión	Experiencia
Residente de obra	Ingeniero Civil Titulado colegiado y habilitado	DEBERA TENER 24 MESES DE EXPERIENCIA DESPUES DE LA COLEGIATURA COMO RESIDENTE Y/O SUPERVISOR Y/O INSPECTOR EN OBRAS IGUALES Y/O SIMILARES AL OBJETO DE LA CONTRATACION SEAN PUBLICAS Y/O PRIVADAS.



MUNICIPALIDAD DISTRITAL SAN JUAN DE ISCOS

ADJUDICACION SIMPLIFICADA N° XX-2024-MDI/CS-PRIMERA CONVOCATORIA

Acreditación:

El plantel profesional clave se acreditará para la suscripción del contrato. El TITULO PROFESIONAL requerido será verificado en el Registro de grados académicos y títulos profesionales en el portal Web de la Superintendencia Nacional de Educación Superior Universitaria – SUNEDU. En caso el TITULO PROFESIONAL requerido no se encuentre inscrito en el referido registro, el postor debe de presentar la copia del diploma respectivo a fin de acreditar la formación académica requerida. La experiencia del personal profesional clave requerido se acreditará con cualquiera de los siguientes documentos: (i) copia simple de contratos y su respectiva conformidad o (ii) constancias o (iii) certificados o (iv) cualquier otra documentación que, de manera fehaciente demuestre la experiencia del personal profesional clave propuesto, del personal no clave y técnico. Los documentos que acreditan la experiencia del personal deben incluir como mínimo los nombres y apellidos del profesional, el cargo desempeñado, el plazo de prestación indicando el día, mes y año de inicio y culminación, el nombre de la entidad u organización que emite el documento, fecha de emisión y nombres y apellidos de quien suscribe el documento. De presentarse experiencia ejecutada paralelamente (traslape), para el computo del tiempo de dicha experiencia solo se considerará él una vez el periodo traslapado, No obstante, de presentarse periodos traslapados en el residente de obra, no se considera ninguna de las experiencias acreditadas. Todo el Personal Profesional y/o técnico propuesto deberá presentar Carta de compromiso con firma y huella digital índice derecho en original, en la cual indique que se compromete y será parte del plantel técnico durante el plazo contemplado para la ejecución de la obra; de no presentarse lo solicitado se tomara como documentación incompleta. (Alguna adulteración de la documentación se hará de conocimiento al OSCE para la sanción y/o inhabilitación correspondiente). La Entidad se reserva el derecho de verificación y fiscalización de la documentación (Certificados, constancia, Contratos entre otros) presentada por los participantes y/o postores; de comprobarse documentación inexacta o fraguada se informará al Tribunal de Contrataciones del Estado en aplicación a los artículos 50° de la Ley de Contrataciones del Estado y 23° del Reglamento, para las sanciones correspondientes. Se precisa que el participante debe de tener en cuenta que: las constancias y/o certificados y documentos que acrediten la experiencia del personal deben de ser emitidos por aquel órgano que tenga competencia para ello dentro de la organización interna de la entidad pública o privada donde dicho profesional adquirió la experiencia, pues solo así de demostraría fehacientemente la experiencia adquirida, conforme lo señala la opinión No.- 105-2015/DTN, Hecho que en la verificación posterior puede ser corroborada por la entidad. Se considerará aquella experiencia que no tenga antigüedad mayor a veintidós (22) años anteriores a la fecha de presentación de ofertas. El postor debe de tener en cuenta que, al momento de presentar la documentación para la formalización contractual, el residente de obra, no debe de tener otro trabajo como residente y/o supervisor en otra obra al mismo momento.

Nota:

La COLEGIATURA y HABILITACIÓN de los profesionales se requiriera para el inicio de su participación efectiva en la ejecución del contrato, tanto para aquellos profesionales de procedencia peruana como del Extranjero. Lo anterior no resulta impedimento para que la Entidad, antes de suscribir el contrato, en el ejercicio de su función fiscalizadora, verifique que la experiencia que se pretenda acreditar haya sido adquirida cuando el profesional se encontraba habilitado legalmente para ello.



MUNICIPALIDAD DISTRITAL SAN JUAN DE ISCOS
ADJUDICACION SIMPLIFICADA N° XX-2024-MDI/CS-PRIMERA CONVOCATORIA

Se considerará como similares para el plantel profesional clave los siguiente: INSTALACIÓN Y/O CONDICIONES Y/O SUSTITUCION Y/O AMPLIACIÓN Y/O CREACIÓN Y/O CONSTRUCCIÓN Y/O MEJORAMIENTO Y/O MEJORA Y/O REHABILITACIÓN Y/O RENOVACIÓN Y/O REPARACION Y/O MEJORAMIENTO Y AMPLIACION Y/O RECONSTRUCCION EN SERVICIOS DEPORTIVOS Y/O CAMPOS DEPORTIVOS Y/O ESPACIO DEPORTIVO Y/O COMPLEJO MULTIDEPORTIVO Y/O COLISEO POLIDEPORTIVO Y/O COLISEO TURÍSTICO Y/O LA COMBINACION DE ESTOS PREFERENTEMENTE DEBE CONTENER PARTIDAS DE ESTRUCTURA METALICA.

Importante:

El residente de la obra debe cumplir las calificaciones establecidas en el artículo 179° del reglamento

20.4. EXPERIENCIA DEL POSTOR

Facturación de Obras Similares:

El postor debe acreditar un monto facturado acumulado equivalente a una (1) vez el valor referencial, en la ejecución de obras similares, durante los 10 años anteriores a la fecha de la presentación de la oferta, correspondientes a un máximo de veinte (20) contrataciones. Se considerará obra similar a: siguiente: INSTALACIÓN Y/O CONDICIONES Y/O SUSTITUCION Y/O AMPLIACIÓN Y/O CREACIÓN Y/O CONSTRUCCIÓN Y/O MEJORAMIENTO Y/O MEJORA Y/O REHABILITACIÓN Y/O RENOVACIÓN Y/O REPARACION Y/O MEJORAMIENTO Y AMPLIACION Y/O RECONSTRUCCION DE COBERTURAS DE INSTALACIONES SEAN ESTAS INFRAESTRUCTURAS DEPORTIVAS Y/O INFRAESTRUCTURAS DE LOCALES COMUNALES

20.5. CONDICIONES DE LOS CONSORCIOS

De conformidad con el numeral 49.5 del artículo 49 del Reglamento, el área usuaria puede incluir lo siguiente:

- ✓ El número máximo de consorciados es de 02 integrantes.
- ✓ El porcentaje mínimo de participación de cada consorciado es de 40 %.
- ✓ El porcentaje mínimo de participación en la ejecución del contrato para el integrante del consorcio que acredite mayor experiencia es de 40 %

La promesa formal de consorcio debe estar con firma legalizada, donde se exprese las obligaciones a las que se compromete cada uno de los integrantes del consorcio, se solicita que el postor consigne la obligación de ejecutar la obra objeto de la convocatoria y la obligación del cumplimiento, así como el porcentaje equivalente a las obligaciones que se compromete

20.6. RESPONSABILIDAD ANTE TERCEROS

El contratista será directo responsable de las consecuencias causadas por deficiencia o negligencia durante la ejecución de la obra, como la afectación a terceros o a las propiedades de estos, por responsabilidad civil.



MUNICIPALIDAD DISTRITAL SAN JUAN DE ISCOS

ADJUDICACION SIMPLIFICADA N° XX-2024-MDI/CS-PRIMERA CONVOCATORIA

20.7. RESPONSABILIDAD DEL CONTRATISTA

La conformidad de la ejecución de la obra por parte de la Municipalidad Distrital de Iscos no enerva su derecho a reclamar posteriormente por defectos o vicios ocultos. La responsabilidad del contratista por la calidad ofrecida y por los vicios ocultos de la obra ejecutada, es de no menor a siete (07) años, contados a partir de la conformidad de la recepción total o parcial de la obra, según corresponda, de conformidad con el artículo 40° del Reglamento de la Ley de Contrataciones del Estado, Ley N° 30225 y sus modificatorias.

20.8. PROGRAMA DE TRABAJOS

- ❖ El programa de trabajos deberá ser elaborado utilizando el Método del Camino Crítico (CPM), le método PERT o cualquier otro sistema similar que sea satisfactorio al Supervisor.
- ❖ Al actualizar su programa de trabajo y/o cronograma, el contratista deberá tomar en cuenta las restricciones originadas por caso fortuito o de fuerza mayor.
- ❖ La presentación del programa de trabajos y su aprobación por el supervisor, no eximirán al contratista de ninguna de las obligaciones y responsabilidades emergentes.
- ❖ Deberá presentar dentro su oferta un cronograma de actividades programadas para la correcta ejecución de la obra de acuerdo a su propuesta económica.

20.9. ADELANTOS

20.9.1 ADELANTO DIRECTO

La Municipalidad Distrital de Iscos, otorgará 01 adelanto directo por el 10% del monto del contrato original. El contratista debe solicitar formalmente el adelanto dentro de los ocho (8) días siguientes a la suscripción del contrato, adjuntando a su solicitud la garantía por adelantos mediante la presentación de una carta fianza o póliza de caución y el comprobante de pago correspondiente. La Municipalidad Distrital de Iscos debe entregar el monto solicitado dentro de los siete (7) días contados a partir del día siguiente de recibida la solicitud del contratista vencido el plazo para solicitar el adelanto no procede la solicitud.

20.9.2 ADELANTO PARA MATERIALES O INSUMOS

La Municipalidad Distrital de Iscos otorgará adelantos para materiales o insumos por el 20% del monto del contrato original, conforme al calendario de adquisición de materiales o insumos presentado por el contratista. La entrega de los adelantos se realizará en un plazo de 10 días calendario previos a la fecha prevista en el calendario de adquisición de materiales o insumos para cada adquisición, con la finalidad que EL CONTRATISTA pueda disponer de los materiales o insumos en la oportunidad prevista en el calendario de avance de obra valorizado. Para tal efecto, EL CONTRATISTA debe solicitar la entrega del adelanto en un plazo de 05 días calendario anteriores al inicio del plazo antes mencionado, adjuntando a su solicitud la garantía por adelantos mediante carta fianza o póliza de caución y el comprobante de pago respectivo.

21. VALORIZACIONES



MUNICIPALIDAD DISTRITAL SAN JUAN DE ISCOS
ADJUDICACION SIMPLIFICADA N° XX-2024-MDI/CS-PRIMERA CONVOCATORIA

- ❖ La forma de las valorizaciones y facturas de pago, será preparadas por el contratista en coordinación con el Supervisor.
- ❖ El contratista consignará en sus valorizaciones todos los trabajos ejecutados, de acuerdo con las cantidades establecidos en las mediciones.

21.1 VALORIZACIONES MENSUALES

- ❖ La valorización es la cuantificación económica de los avances físicos contratados y/o ejecutados; tienen el carácter de pagos a cuenta toda vez que es en la liquidación donde se define el monto total de la obra y el saldo a cancelar.
- ❖ El inspector o supervisor revisará los metrados durante el periodo de aprobación de la valorización.
- ❖ Las valorizaciones mensuales, se presentarán a la entidad una vez sea aprobado por el inspector o supervisor, durante los cinco (05) primeros días contados a partir del primer día hábil del mes siguiente a la ejecución de los trabajos en dos (02) originales y una (01) copia, acompañados según el caso por los cómputos métricos resultantes de las mediciones de los trabajos ejecutados hasta la fecha y verificados por el Supervisor. En caso de ser observada la valorización la entidad se quedará en custodia de un original que deberá de ser repuesto por el contratista al momento de ingresar el levantamiento de observaciones en dos (02) originales y una (01) copia.

21.2 VALORIZACIONES

Las valorizaciones de pago se verificarán de acuerdo con el siguiente anexo:

ANEXO N° 01

“INDICE PARA LA PRESENTACION DE LA VALORIZACION”

- 01.0 Informe del Jefe de Supervisión o Inspector, aprobando la valorización mensual.
- 02.0 Carta del Representante Legal conteniendo la valorización debidamente firmado por el Residente y Especialistas dirigido al Supervisor, para revisión y aprobación de la valorización.
- 03.0 Caratula
- 04.0 Índice de contenido
- 05.0 Ficha técnica de la obra
- 06.0 Cuadro Resumen de pago al contratista
- 07.0 Factura emitida por el contratista
- 08.0 Copia de DNI del Representante Legal
- 09.0 Copia de RNP de contratista (de consorciados de corresponder)
- 10.0 Número de cuenta de detracción
- 11.0 Numero de código de Cuenta Interbancario (CCI)
- 12.0 Copia del Contrato de ejecución de obra visado
- 13.0 Documentación técnica
 - 13.01 Ficha de identificación de obra
 - 13.02 Informe de Residente de Obra
 - 13.03 Resumen de Valorización de obra tramitadas
 - 13.04 Presupuesto aprobado y contratado



MUNICIPALIDAD DISTRITAL SAN JUAN DE ISCOS

ADJUDICACION SIMPLIFICADA N° XX-2024-MDI/CS-PRIMERA CONVOCATORIA

- 13.05 Metrados del proyecto aprobado y contratado
- 13.06 Resumen de valorización mensual
- 13.07 Valorización mensual de avance de obra
- 13.08 Protocolo de partidas ejecutadas del mes de valorización anexando resultados de ensayos
- 13.09 Metrados ejecutados del mes
- 13.10 Calendario de avance de obra
 - 13.10.1 Copia del calendario de avance de obra programado (según expediente técnico)
 - 13.10.2 Copia del calendario de avance de obra programado valorizado y actualizado a la fecha de inicio real de obra.
 - 13.10.3 Calendario valorizado de ejecución de obra programado vs ejecutado
- 13.11 Curva “s” donde se visualice la situación de la obra (condición de atraso o adelanto)
- 13.12 Informe de seguridad y salud de trabajo
- 13.13 Informe del plan COVID en obra
- 13.14 Copia del seguro contra riesgos de trabajo (SCTR)
- 13.15 Actualización de precios por reajuste
- 13.16 Copia de la fórmula polinómica (según expediente técnico)
- 13.17 Cuadro de resumen de reajustes
- 13.18 Índice unificado de precios
- 13.19 Calculo del coeficiente de reajuste “k”
- 13.20 Control de amortizaciones y retenciones
- 13.21 Amortizaciones de adelanto directo
- 13.22 Amortizaciones de adelanto de materiales
- 13.23 Panel fotográfico a colores de cada una de las partidas ejecutadas durante el periodo de informe
- 13.24 Copia del acta de entrega de terreno
- 13.25 Copia de acta de inicio de obra
- 14.0 Documentación que corresponde a obligaciones de pago del contratista
 - 14.1 Pago SENCICO mensual
 - 14.2 Pago CONAFOVICER mensual
 - 14.3 Pago de ONP o AFP
 - 14.4 Pago a ESSALUD
- 15.0 Documentación complementaria
 - 15.1 Copia de contrato de residente de obra y/o compromiso del residente de obra
 - 15.2 Copia de certificado de habilidad del residente de obra vigente
 - 15.3 Copia del registro único de contribuyente (RUC)
 - 15.4 Copia de testimonio de empresa
 - 15.5 Copia de REMYPE o Carta Fianza
 - 15.6 Copia del cuaderno de obra físico (si está autorizado para ello)

22. DE LA PENALIDAD

Si el contratista incurre en retraso injustificado en la ejecución de las prestaciones objeto del contrato, la Entidad le aplicará al Contratista una penalidad por cada día de atraso, hasta por un monto máximo equivalente al diez por ciento (10%) del monto del contrato vigente o de ser el caso, del ítem que debió ejecutarse, en concordancia con el artículo 161° Reglamento de la Ley de Contrataciones del Estado, numeral 161.1 en la que se establece “(...) El contrato establece las penalidades aplicables al contratista ante el incumplimiento injustificado de sus obligaciones contractuales a partir de la información brindada



MUNICIPALIDAD DISTRITAL SAN JUAN DE ISCOS
ADJUDICACION SIMPLIFICADA N° XX-2024-MDI/CS-PRIMERA CONVOCATORIA

por el área usuaria, las mismas que son objetivas, razonables y congruentes con el objeto de la convocatoria (...)"

En todos los casos, la penalidad se aplicará automáticamente y se calculará de acuerdo con la siguiente formula:

Penalidad Diaria = $0.10 \times \text{Monto F} \times \text{Plazo de días}$ Donde $F=0.15$

Cuando llegue a cubrir el monto máximo de la penalidad la Municipalidad Provincial de Yauli la Oroya podrá resolver el contrato por incumplimiento. Esta penalidad será deducida en la liquidación Final; o si fuese necesario se cobrará del monto resultante de la ejecución de la garantía de fiel cumplimiento. La justificación por el retraso está sujeta a lo dispuesto por la Ley de Contrataciones del Estado y su Reglamento, el Código Civil y demás normas aplicables, según corresponda.

23. OTRAS PENALIDADES

La aplicación de estas penalidades se ciñe al Artículo 134° del Reglamento de la Ley de Contrataciones del Estado, están referidas al monto de contrato hasta por monto máximo equivalente al diez por ciento (10%) del monto del contrato vigente, y las sanciones se efectuarán por cada ocurrencia, teniendo en cuenta los siguientes criterios:

Otras penalidades			
N°	Supuestos de aplicación de penalidad	Forma de Calculo	Procedimiento
1	Cuando el personal del plantel profesional clave permanece menos de noventa (90) días calendarios o del íntegro del plazo de ejecución, si este es menor a los noventa (90) días calendarios.	(0.5 UIT) por cada día de ausencia del personal en obra en el plazo previsto	Según informe del inspector o Supervisor de la obra, según corresponda
2	En caso culmine la relación contractual entre el contratista y el personal ofertado y la Entidad no haya aprobado la sustitución del personal por no cumplir con la experiencia y calificaciones requeridas.	(0.5 UIT) por cada día de ausencia del personal en obra.	Según informe del inspector o Supervisor de la obra, según corresponda
3	Si el contratista o su personal, no permite el acceso al cuaderno de obra al INSPECTOR O SUPERVISOR DE LA OBRA, impidiéndole anotar las ocurrencias.	Cinco por mil (5/1000) del monto de la valorización del periodo por cada día de dicho impedimento.	Según informe del inspector o Supervisor de la obra, según corresponda
4	INDUMENTARIA E IMPLEMENTOS DE PROTECCION PERSONAL Cuando el Contratista permita que el trabajador labore sin ellas o que las tenga incompletas. Los implementos de Protección Personal son: Protección Auditiva, Protección para cabeza, Protección respiratoria. Ropas de protección, protección para pies. El personal debe llevarlo en la ejecución de los trabajos que están ejecutando.	25% de 1 UIT por cada día de la ocurrencia	Según informe del inspector o Supervisor de la obra, según corresponda
5	EQUIPOS DEL CONTRATISTA Cuando el contratista no cuenta con los equipos mínimos requeridos o que los tenga incompletos para la ejecución de obra.	25% de 1 UIT por cada día de retraso	Según informe del inspector o Supervisor de la obra, según corresponda
6	USO DE MATERIALES SIN AUTORIZACION Y SIN ENSAYOS DE CALIDAD PREVIOS		Según informe del inspector o Supervisor de



MUNICIPALIDAD DISTRITAL SAN JUAN DE ISCOS

ADJUDICACION SIMPLIFICADA N° XX-2024-MDI/CS-PRIMERA CONVOCATORIA

	<p>Cuando el contratista ingrese materiales a la ejecución de la obra materiales sin la autorización del supervisor o utilice para la ejecución de la obra materiales de menos calidad que los especificados en el Expediente Técnico.</p> <p>Cuando el contratista no realiza las pruebas o ensayos oportunamente para verificar la calidad de los materiales de acuerdo con las especificaciones técnicas del expediente técnico.</p>	20% de 1 UIT la multa es por cada material no autorizado o no adecuado.	la obra, según corresponda
7	Cuando el ingeniero residente no se encuentra en forma permanente en la obra.	(0.5 UIT) por cada día de ausencia.	Según informe del inspector o Supervisor de la obra, según corresponda
8	Cuando el contratista no cumpla con entregar el CAO valorizado programado y la programación PERT-CPM (ruta crítica) concordante con lo presentado a la firma de contrato, a la fecha de inicio de ejecución de la obra en un plazo no mayor de 7 días.	20% de 1 UIT por cada día de atraso	Según informe del inspector o Supervisor de la obra, según corresponda
9	Cuando el contratista no cuenta con los dispositivos de seguridad en la obra tanto peatonal y vehicular incumpliendo las normas.	30% de 1 UIT por cada día de incumplimiento	Según informe del inspector o Supervisor de la obra, según corresponda
10	Por no mantener el cartel de obra en buenas condiciones desde el inicio de obra hasta su recepción. (a menos que haya ocurrido destrozos o robos por personas ajenas o alguna acción de delincuentes)	0.5 UIT por ocurrencia	Según informe del inspector o Supervisor de la obra, según corresponda
11	ENTREGA DE INFORMACION INCOMPLETA Y/O CON ERRORES Y/O EXTEMPORANEO Cuando el contratista entregue documentación incompleta (faltante) o con errores o fuera de plazo normativo, perjudicando el trámite normal de los mismos (solicitud de adelantos, valorizaciones, prestaciones adicionales, resultados de los controles de calidad, certificados de habilidad de los profesionales, integrantes de su plantel técnico, etc.).	10% UIT la multa será por tramite documentario.	Según informe del inspector o Supervisor de la obra, según corresponda
12	POR ATRASO EN SUBSANAR LAS OBSERVACIONES PENDIENTES Cuando el contratista de manera injustificada, no presente la subsanación y levantamiento de observaciones señaladas en el acta correspondiente de forma final de manera completa, exigidos en el expediente técnico.	10% UIT la multa es por cada día de retraso a partir de notificado por el Supervisor y/o Entidad.	Según informe del inspector o Supervisor de la obra, según corresponda
13	POR INASISTENCIA DE LOS ESPECIALISTAS DEL CONTRATISTA A REUNION CONVOCADAS POR LA ENTIDAD CONTRATANTE Cuando el contratista de manera injustificado, no asista con sus especialistas a reuniones convocadas por la Entidad, exigidos en el expediente técnico.	50% de 1 UIT por cada evento. La multa es por cada día de inasistencia.	Según informe del inspector o Supervisor de la obra, según corresponda



MUNICIPALIDAD DISTRITAL SAN JUAN DE ISCOS

ADJUDICACION SIMPLIFICADA N° XX-2024-MDI/CS-PRIMERA CONVOCATORIA

14	POR NO DISPONIBILIDAD DEL CUADERNO DE OBRA O LA NO ENTREGA DEL MISMO A SOLICITUD DE LA ENTIDAD Cuando el contratista de manera injustificada no disponga del cuaderno de obra durante la ejecución, o la no entrega del mismo cuando solicite la Entidad.	50% de 1UIT por cada día de impedimento.	Según informe del inspector o Supervisor de la obra, según corresponda
15	Por no ejecutar la obra de acuerdo a los planos y especificaciones técnicas.	1 UIT por ocurrencias	Según informe del inspector o Supervisor de la obra, según corresponda
16	Por presentar valorizaciones de Obras y/o metrados no ejecutados (sobre valorizaciones) y pagos en exceso, valorizaciones adelantadas u otros actos que ocasionen pagos indebidos o no encuadrados en las disposiciones vigentes, sin perjuicio de las acciones legales que pudieran corresponder.	Diez por ciento del monto de la valorización presentada.	Según informe del inspector o Supervisor de la obra, según corresponda
17	Por no presentar la reprogramación de sus trabajos cuando el supervisor o requiera como consecuencia del atraso en el cumplimiento del cronograma vigente.	1 UIT por ocurrencia	Según informe del inspector o Supervisor de la obra, según corresponda

24. IMPACTO AMBIENTAL

Se debe de tener cuidado durante la ejecución de los trabajos, de preservar el medio ambiente y mitigar los daños que pudieran originarse por la ejecución de los mismos. Para mitigar los impactos generados al entorno especialmente a causa del movimiento de tierras en las canteras, transporte, conformación del material de afirmado, la utilización de patios de maquinarias entre otras partidas, se debe ejecutar las partidas de Impacto ambiental tales como restauración de cantera y restauración de patios de máquinas y otros según lo indicado en el expediente de mantenimiento periódico.

25. NORMAS ANTISOBORNO

EL POSTOR no debe ofrecer, negociar o efectuar, cualquier pago, objeto de valor o cualquier dadiva en general, o cualquier beneficio, o incentivo ilegal en relación al contrato, que pueda constituir un incumplimiento de ley, tales como robo, fraude, cohecho o tráfico de influencias, directa o indirectamente, o través de socios, integrantes de los órganos de administración, apoderados, representantes legales, funcionarios, asesores o personas vinculadas, en concordancia o a lo establecido en el artículo 11° de la Ley de Contrataciones del Estado, Ley N° 30225, el artículo 7° del Reglamento de la Ley de Contrataciones aprobado mediante Decreto Supremo N° 344-2018/EF. Asimismo, EL POSTOR se obliga a conducirse en todo momento, durante la ejecución del contrato, con honestidad, probidad, veracidad e integridad y de no cometer actos ilegales o de corrupción, directa o indirectamente o a través de sus socios, accionistas, participantes, integrantes de los órganos de administración apoderados, representantes legales, funcionarios, asesores y personas vinculadas en virtud a lo establecido en los artículos antes citados de la Ley de Contrataciones del Estado y su Reglamento. Asimismo, el proveedor se compromete a comunicar a las autoridades competentes, de manera directa y oportuna, cualquier acto o conducta ilícita o corrupta de la que tuviera conocimiento; así también en adoptar medidas técnicas, practicas a través de los canales dispuestos por la entidad. De la misma manera, EL POSTOR es consciente que, de no cumplir con lo anteriormente expuesto, se someterá a la resolución del contrato y a las acciones civiles y/o penales que la entidad pueda accionar.



MUNICIPALIDAD DISTRITAL SAN JUAN DE ISCOS

ADJUDICACION SIMPLIFICADA N° XX-2024-MDI/CS-PRIMERA CONVOCATORIA

26. RESPONSABILIDAD POR VICIOS OCULTOS

De acuerdo a lo indicado en el artículo 40° de la Ley de contrataciones del Estado, el contratista es responsable por la calidad ofrecida y por los vicios ocultos del servicio ofertado por un plazo de un (01) año contados a partir de la conformidad otorgada por la entidad.

27. CONFIDENCIALIDAD DE LA INFORMACIÓN

El postor deberá mantener confidencialidad y en ningún momento divulgaran a terceros, sin el consentimiento de la Entidad, documentos, datos u otra información que hubiera sido directa o indirectamente proporcionada por la Entidad en conexión con el Contrato, antes, durante o después de la ejecución del mismo.

28. DISPOSICIONES FINALES

Solo en lo no previsto en los presentes términos de referencia será de aplicación la Ley de contrataciones del estado y su reglamento.



MUNICIPALIDAD DISTRITAL SAN JUAN DE ISCOS

ADJUDICACION SIMPLIFICADA N° XX-2024-MDI/CS-PRIMERA CONVOCATORIA

3.1. REQUISITOS DE CALIFICACIÓN

Importante para la Entidad

Los requisitos de calificación que la Entidad **debe** adoptar son los siguientes:

Esta nota deberá ser eliminada una vez culminada la elaboración de las bases.

A	CAPACIDAD TÉCNICA Y PROFESIONAL																		
A.1	EQUIPAMIENTO ESTRATÉGICO																		
	<p>Requisitos:</p> <table><tr><th>Nº</th><th>CANTIDAD</th><th>CARACTERISTICAS</th></tr><tr><td>01</td><td>01</td><td>SOLDADORA ELECTRICA</td></tr><tr><td>02</td><td>01</td><td>CAMIÓN VOLQUETE 10 M3</td></tr><tr><td>03</td><td>01</td><td>ANDAMIO METALICO (1.00 m – 2.00 m)</td></tr><tr><td>04</td><td>01</td><td>MEZCLADORA DE CONCRETO 18 HP 11-12 P3</td></tr><tr><td>05</td><td>01</td><td>VIBRADOR DE CONCRETO 4 HP 2.40"</td></tr></table> <p>Acreditación:</p> <p>De conformidad con el numeral 49.3 del artículo 49 y el literal e) del numeral 139.1 del artículo 139 del Reglamento este requisito de calificación se acredita para la suscripción del contrato.</p> <div><p>Importante</p><p>No corresponde solicitar como equipamiento que el postor cuente con oficinas, locales u otros espacios físicos. Asimismo, no se puede requerir características, años de antigüedad y demás condiciones del equipamiento que no consten en el expediente técnico.</p></div>	Nº	CANTIDAD	CARACTERISTICAS	01	01	SOLDADORA ELECTRICA	02	01	CAMIÓN VOLQUETE 10 M3	03	01	ANDAMIO METALICO (1.00 m – 2.00 m)	04	01	MEZCLADORA DE CONCRETO 18 HP 11-12 P3	05	01	VIBRADOR DE CONCRETO 4 HP 2.40"
Nº	CANTIDAD	CARACTERISTICAS																	
01	01	SOLDADORA ELECTRICA																	
02	01	CAMIÓN VOLQUETE 10 M3																	
03	01	ANDAMIO METALICO (1.00 m – 2.00 m)																	
04	01	MEZCLADORA DE CONCRETO 18 HP 11-12 P3																	
05	01	VIBRADOR DE CONCRETO 4 HP 2.40"																	
A.2	CALIFICACIONES DEL PLANTEL PROFESIONAL CLAVE																		
	FORMACIÓN ACADÉMICA DEL PLANTEL PROFESIONAL CLAVE																		
	<p>Requisitos:</p> <table><tr><th colspan="4">PORCENTAJE DE PARTICIPACIÓN DEL PLANTEL PROFESIONAL CLAVE EN LA EJECUCIÓN DE LA OBRA</th></tr><tr><th>Cantidad</th><th>Cargo</th><th>Profesión</th><th>Porcentaje de participación y permanencia durante la ejecución de la obra</th></tr><tr><td>01</td><td>Residente de obra</td><td>Ingeniero Civil Titulado colegiado y habilitado</td><td>100% El mencionado profesional debe de encontrarse en obra desde el inicio hasta la culminación. Además de ello debe de encontrarse al momento de la recepción y liquidación de obra.</td></tr></table> <p>Acreditación:</p> <p>De conformidad con el numeral 49.3 del artículo 49 y el literal e) del numeral 139.1 del artículo 139 del Reglamento este requisito de calificación se acredita para la suscripción del contrato.</p> <div><p>Importante</p><p>El residente de la obra debe cumplir las calificaciones establecidas en el artículo 179 del Reglamento.</p></div>	PORCENTAJE DE PARTICIPACIÓN DEL PLANTEL PROFESIONAL CLAVE EN LA EJECUCIÓN DE LA OBRA				Cantidad	Cargo	Profesión	Porcentaje de participación y permanencia durante la ejecución de la obra	01	Residente de obra	Ingeniero Civil Titulado colegiado y habilitado	100% El mencionado profesional debe de encontrarse en obra desde el inicio hasta la culminación. Además de ello debe de encontrarse al momento de la recepción y liquidación de obra.						
PORCENTAJE DE PARTICIPACIÓN DEL PLANTEL PROFESIONAL CLAVE EN LA EJECUCIÓN DE LA OBRA																			
Cantidad	Cargo	Profesión	Porcentaje de participación y permanencia durante la ejecución de la obra																
01	Residente de obra	Ingeniero Civil Titulado colegiado y habilitado	100% El mencionado profesional debe de encontrarse en obra desde el inicio hasta la culminación. Además de ello debe de encontrarse al momento de la recepción y liquidación de obra.																
A.3	EXPERIENCIA DEL PLANTEL PROFESIONAL CLAVE																		
	<p>Requisitos:</p>																		



MUNICIPALIDAD DISTRITAL SAN JUAN DE ISCOS

ADJUDICACION SIMPLIFICADA N° XX-2024-MDI/CS-PRIMERA CONVOCATORIA

Plantel Profesional Clave		
Cargo	Profesión	Experiencia
Residente de obra	Ingeniero Civil Titulado colegiado y habilitado	DEBERA TENER 24 MESES DE EXPERIENCIA DESPUES DE LA COLEGIATURA COMO RESIDENTE Y/O SUPERVISOR Y/O INSPECTOR EN OBRAS IGUALES Y/O SIMILARES AL OBJETO DE LA CONTRATACION SEAN PUBLICAS Y/O PRIVADAS.

Acreditación:

De conformidad con el numeral 49.3 del artículo 49 y el literal e) del numeral 139.1 del artículo 139 del Reglamento este requisito de calificación se acredita para la suscripción del contrato.

Importante

El residente de la obra debe cumplir la experiencia mínima establecida en el artículo 179 del Reglamento.

B	EXPERIENCIA DEL POSTOR EN LA ESPECIALIDAD
	<p><u>Requisitos:</u></p> <p>El postor debe acreditar un monto facturado acumulado equivalente a UNA (01) VEZ EL VALOR REFERENCIAL, en la ejecución de obras similares, durante los 10 años anteriores a la fecha de la presentación de ofertas que se computarán desde la suscripción del acta de recepción de obra.</p> <p>Se considerará obra similar a: INSTALACIÓN Y/O CONDICIONES Y/O SUSTITUCION Y/O AMPLIACIÓN Y/O CREACIÓN Y/O CONSTRUCCIÓN Y/O MEJORAMIENTO Y/O MEJORA Y/O REHABILITACIÓN Y/O RENOVACIÓN Y/O REPARACION Y/O MEJORAMIENTO Y AMPLIACION Y/O RECONSTRUCCION DE COBERTURAS DE INSTALACIONES SEAN ESTAS INFRAESTRUCTURAS DEPORTIVAS Y/O INFRAESTRUCTURAS DE LOCALES COMUNALES</p> <p><u>Acreditación:</u></p> <p>La experiencia del postor se acreditará con copia simple de: (i) contratos y sus respectivas actas de recepción de obra; (ii) contratos y sus respectivas resoluciones de liquidación; o (iii) contratos y sus respectivas constancias de prestación o cualquier otra documentación²¹ de la cual se desprenda fehacientemente que la obra fue concluida, así como el monto total que implicó su ejecución; correspondientes a un máximo de veinte (20) contrataciones.</p> <p>En los casos que se acredite experiencia adquirida en consorcio, debe presentarse la promesa de consorcio o el contrato de consorcio del cual se desprenda fehacientemente el porcentaje de las obligaciones que se asumió en el contrato presentado; de lo contrario, no se computará la experiencia proveniente de dicho contrato.</p> <p>Asimismo, cuando se presenten contratos derivados de procesos de selección convocados antes del 20.09.2012, la calificación se ceñirá al método descrito en la Directiva "Participación de Proveedores en Consorcio en las Contrataciones del Estado", debiendo presumirse que el porcentaje de las obligaciones equivale al porcentaje de participación de la promesa de consorcio o del contrato de consorcio. En caso que en dichos documentos no se consigne el porcentaje de participación se presumirá que las obligaciones se ejecutaron en partes iguales.</p> <p>Si el titular de la experiencia no es el postor, consignar si dicha experiencia corresponde a la matriz en caso que el postor sea sucursal, o fue transmitida por reorganización societaria, debiendo acompañar la documentación sustentatoria correspondiente.</p> <p>Si el postor acredita experiencia de otra persona jurídica como consecuencia de una reorganización societaria, debe presentar adicionalmente el Anexo N° 9.</p>

²¹ De acuerdo con la **Opinión N° 185-2017/DTN** "cualquier otra documentación", se entiende como tal a todo documento emitido por la Entidad contratante con ocasión de la ejecución de la obra que cumpla con demostrar de manera indubitable aquello que se acredita, por ejemplo, mediante las resoluciones de liquidación de obra, las actas de recepción de conformidad, entre otros.



MUNICIPALIDAD DISTRITAL SAN JUAN DE ISCOS
ADJUDICACION SIMPLIFICADA N° XX-2024-MDI/CS-PRIMERA CONVOCATORIA

Cuando los contratos presentados se encuentren expresados en moneda extranjera, debe indicarse el tipo de cambio venta publicado por la Superintendencia de Banca, Seguros y AFP correspondiente a la fecha de suscripción.

Sin perjuicio de lo anterior, los postores deben llenar y presentar el **Anexo N° 10** referido a la experiencia del postor en la especialidad.

Importante

En el caso de consorcios, la calificación de la experiencia se realiza conforme a la Directiva "Participación de Proveedores en Consorcio en las Contrataciones del Estado".

Importante

- Si como resultado de una consulta u observación corresponde precisarse o ajustarse el requerimiento, se solicita la autorización del área usuaria y se pone de conocimiento de tal hecho a la dependencia que aprobó el expediente de contratación, de conformidad con el numeral 72.3 del artículo 72 del Reglamento.*
- Los requisitos de calificación determinan si los postores cuentan con las capacidades necesarias para ejecutar el contrato, lo que debe ser acreditado documentalmente, y no mediante declaración jurada.*



MUNICIPALIDAD DISTRITAL SAN JUAN DE ISCOS

ADJUDICACION SIMPLIFICADA N° XX-2024-MDI/CS-PRIMERA CONVOCATORIA

CAPÍTULO IV FACTORES DE EVALUACIÓN

La evaluación se realiza sobre la base de cien (100) puntos.

Para determinar la oferta con el mejor puntaje y el orden de prelación de las ofertas, se considera lo siguiente:

FACTOR DE EVALUACIÓN	PUNTAJE / METODOLOGÍA PARA SU ASIGNACIÓN
A. PRECIO	
<p><u>Evaluación:</u></p> <p>Se evaluará considerando el precio ofertado por el postor.</p> <p><u>Acreditación:</u></p> <p>Se acreditará mediante el documento que contiene el precio de la oferta (Anexo N° 6).</p>	<p>La evaluación consistirá en otorgar el máximo puntaje a la oferta de precio más bajo y se otorga a las demás ofertas puntajes inversamente proporcionales a sus respectivos precios, según la siguiente fórmula:</p> $P_i = \frac{O_m \times PMP}{O_i}$ <p>I = Oferta P_i = Puntaje de la oferta a evaluar O_i = Precio i O_m = Precio de la oferta más baja PMP = Puntaje máximo del precio</p> <p style="text-align: right;">100 ²² puntos</p>

²² De 88 a 100 puntos, en el caso de obras bajo la modalidad de ejecución llave en mano en las que se puede incluir adicionalmente el factor capacitación. De 83 a 100 puntos, si adicionalmente, se incluyen los factores de sostenibilidad ambiental y social e integridad en la contratación pública (cuando el valor referencial supere el monto establecido por la Ley de Presupuesto del Sector Público para la Adjudicación Simplificada).



MUNICIPALIDAD DISTRITAL SAN JUAN DE ISCOS

ADJUDICACION SIMPLIFICADA N° XX-2024-MDI/CS-PRIMERA CONVOCATORIA

CAPÍTULO V PROFORMA DEL CONTRATO

Importante

- *Dependiendo del objeto del contrato, de resultar indispensable, puede incluirse cláusulas adicionales o la adecuación de las propuestas en el presente documento, las que en ningún caso pueden contemplar disposiciones contrarias a la normativa vigente ni a lo señalado en este capítulo.*
- *En el caso de contratación de obras por paquete, se debe suscribir un contrato por cada obra incluida en el paquete.*

Conste por el presente documento, la contratación de la ejecución de la obra [CONSIGNAR LA DENOMINACIÓN DE LA CONVOCATORIA], que celebra de una parte [CONSIGNAR EL NOMBRE DE LA ENTIDAD], en adelante LA ENTIDAD, con RUC N° [.....], con domicilio legal en [.....], representada por [.....], identificado con DNI N° [.....], y de otra parte [.....], con RUC N° [.....], con domicilio legal en [.....], inscrita en la Ficha N° [.....] Asiento N° [.....] del Registro de Personas Jurídicas de la ciudad de [.....], debidamente representado por su Representante Legal, [.....], con DNI N° [.....], según poder inscrito en la Ficha N° [.....], Asiento N° [.....] del Registro de Personas Jurídicas de la ciudad de [.....], a quien en adelante se le denominará EL CONTRATISTA en los términos y condiciones siguientes:

CLÁUSULA PRIMERA: ANTECEDENTES

Con fecha [.....], el órgano encargado de las contrataciones o comité de selección, según corresponda, adjudicó la buena pro de la **ADJUDICACIÓN SIMPLIFICADA N° [CONSIGNAR NOMENCLATURA DEL PROCEDIMIENTO DE SELECCIÓN]** para la contratación de la ejecución de la obra [CONSIGNAR LA DENOMINACIÓN DE LA CONVOCATORIA], a [INDICAR NOMBRE DEL GANADOR DE LA BUENA PRO], cuyos detalles e importe constan en los documentos integrantes del presente contrato.

CLÁUSULA SEGUNDA: OBJETO

El presente contrato tiene por objeto [CONSIGNAR EL OBJETO DE LA CONTRATACIÓN].

CLÁUSULA TERCERA: MONTO CONTRACTUAL

El monto total del presente contrato asciende a [CONSIGNAR MONEDA Y MONTO], que incluye todos los impuestos de Ley.

Este monto comprende el costo de la ejecución de la obra, todos los tributos, seguros, transporte, inspecciones, pruebas y, de ser el caso, los costos laborales conforme a la legislación vigente, así como cualquier otro concepto que pueda tener incidencia sobre la ejecución de la prestación materia del presente contrato.

CLÁUSULA CUARTA: DEL PAGO²³

LA ENTIDAD se obliga a pagar la contraprestación a EL CONTRATISTA en SOLES, en periodos de valorización MENSUALES, conforme a lo previsto en la sección específica de las bases. Asimismo, LA ENTIDAD o EL CONTRATISTA, según corresponda, se obligan a pagar el monto correspondiente al saldo de la liquidación del contrato de obra, en el plazo de 30 días calendario, computados desde el día siguiente del consentimiento de la liquidación.

²³ En cada caso concreto, dependiendo de la naturaleza del contrato, podrá adicionarse la información que resulte pertinente a efectos de generar el pago.



MUNICIPALIDAD DISTRITAL SAN JUAN DE ISCOS

ADJUDICACION SIMPLIFICADA N° XX-2024-MDI/CS-PRIMERA CONVOCATORIA

En caso de retraso en el pago de las valorizaciones, por razones imputables a LA ENTIDAD, EL CONTRATISTA tiene derecho al reconocimiento de los intereses legales efectivos, de conformidad con el artículo 39 de la Ley de Contrataciones del Estado y los artículos 1244, 1245 y 1246 del Código Civil. Para tal efecto, se formulará una valorización de intereses y el pago se efectuará en las valorizaciones siguientes.

CLÁUSULA QUINTA: DEL PLAZO DE LA EJECUCIÓN DE LA PRESTACIÓN

El plazo de ejecución del presente contrato es de 30 días calendario, el mismo que se computa desde el día siguiente de cumplidas las condiciones previstas en el artículo 176 del Reglamento.

Importante para la Entidad

- Cuando en el expediente de contratación se establezca que la obra debe ejecutarse bajo la modalidad de ejecución llave en mano, en lugar del párrafo anterior, deberá considerarse lo siguiente, según corresponda:

“El plazo de ejecución de la obra, el equipamiento, mobiliario y montaje hasta la puesta en servicio, materia de la presente convocatoria, es de [CONSIGNAR EL PLAZO DE EJECUCIÓN DE ESTA PRESTACIÓN, EL CUAL DEBE ESTAR EXPRESADO EN DÍAS CALENDARIO] días calendario, el mismo que se computa desde el día siguiente de cumplidas las condiciones previstas en el artículo 176 del Reglamento.”²⁴

“El plazo de ejecución de la obra, el equipamiento, mobiliario y montaje hasta la puesta en servicio, materia de la presente convocatoria, es de [CONSIGNAR EL PLAZO DE EJECUCIÓN DE ESTA PRESTACIÓN, EL CUAL DEBE ESTAR EXPRESADO EN DÍAS CALENDARIO] días calendario, el mismo que se computa desde el día siguiente de cumplidas las condiciones previstas en el artículo 176 del Reglamento y el plazo de la operación asistida de la obra es de [CONSIGNAR EL PLAZO DE EJECUCIÓN DE LA PRESTACIÓN ASISTIDA DE LA OBRA, EL CUAL DEBE ESTAR EXPRESADO EN DÍAS CALENDARIO] días calendario.”²⁵

Incorporar a las bases o eliminar, según corresponda

CLÁUSULA SEXTA: PARTES INTEGRANTES DEL CONTRATO

El presente contrato está conformado por las bases integradas, la oferta ganadora, así como los documentos derivados del procedimiento de selección que establezcan obligaciones para las partes.

CLÁUSULA SÉTIMA: GARANTÍAS

EL CONTRATISTA entregó al perfeccionamiento del contrato la respectiva garantía incondicional, solidaria, irrevocable, y de realización automática en el país al solo requerimiento, a favor de LA ENTIDAD, por los conceptos, montos y vigencias siguientes:

- De fiel cumplimiento del contrato: [CONSIGNAR EL MONTO], a través de la [INDICAR EL TIPO DE GARANTÍA PRESENTADA] N° [INDICAR NÚMERO DEL DOCUMENTO] emitida por [SEÑALAR EMPRESA QUE LA EMITE]. Monto que es equivalente al diez por ciento (10%) del monto del contrato original, la misma que debe mantenerse vigente hasta el consentimiento de la liquidación final.

Importante

Al amparo de lo dispuesto en el numeral 149.4 del artículo 149 del Reglamento de la Ley de Contrataciones del Estado, en el caso de contratos de ejecución de obras que se sujeten a las condiciones establecidas en dicho artículo, si el postor ganador de la buena pro solicita la retención del diez por ciento (10%) del monto del contrato original como garantía de fiel cumplimiento de contrato, debe consignarse lo siguiente:

²⁴ Este párrafo debe ser incluido en el caso de obras que se ejecuten bajo la modalidad de ejecución llave en mano que no incluya operación asistida.

²⁵ Este párrafo debe ser incluido en el caso de obras que se ejecuten bajo la modalidad de ejecución llave en mano que incluya operación asistida.



MUNICIPALIDAD DISTRITAL SAN JUAN DE ISCOS

ADJUDICACION SIMPLIFICADA N° XX-2024-MDI/CS-PRIMERA CONVOCATORIA

- “De fiel cumplimiento del contrato: [CONSIGNAR EL MONTO], a través de la retención que debe efectuar LA ENTIDAD, durante la primera mitad del número total de pagos a realizarse, de forma prorrateada, con cargo a ser devuelto a la finalización del mismo.”

En el caso que corresponda, consignar lo siguiente:

- Garantía fiel cumplimiento por prestaciones accesorias: [CONSIGNAR EL MONTO], a través de la [INDICAR EL TIPO DE GARANTÍA PRESENTADA] N° [INDICAR NÚMERO DEL DOCUMENTO] emitida por [SEÑALAR EMPRESA QUE LA EMITE], la misma que debe mantenerse vigente hasta el cumplimiento total de las obligaciones garantizadas.

Importante

Al amparo de lo dispuesto en el numeral 151.3 del artículo 151 del Reglamento de la Ley de Contrataciones del Estado, si el postor ganador de la buena pro solicita la retención del diez por ciento (10%) del monto del contrato de la prestación accesorio como garantía de fiel cumplimiento de prestaciones accesorias, debe consignarse lo siguiente:

“De fiel cumplimiento por prestaciones accesorias: [CONSIGNAR EL MONTO], a través de la retención que debe efectuar LA ENTIDAD, durante la primera mitad del número total de pagos a realizarse, de forma prorrateada, con cargo a ser devuelto a la finalización del mismo.”

CLÁUSULA OCTAVA: EJECUCIÓN DE GARANTÍAS POR FALTA DE RENOVACIÓN

LA ENTIDAD puede solicitar la ejecución de las garantías cuando EL CONTRATISTA no las hubiere renovado antes de la fecha de su vencimiento, conforme a lo dispuesto en el literal a) del numeral 155.1 del artículo 155 del Reglamento de la Ley de Contrataciones del Estado.

Importante para la Entidad

- Sólo en el caso que la Entidad hubiese previsto otorgar adelanto, se debe incluir la siguiente cláusula:

CLÁUSULA NOVENA: ADELANTO DIRECTO

“LA ENTIDAD otorgará [CONSIGNAR NÚMERO DE ADELANTOS A OTORGARSE] adelantos directos por el [CONSIGNAR PORCENTAJE QUE EN NINGÚN CASO EXCEDAN EN CONJUNTO EL 10% DEL MONTO DEL CONTRATO ORIGINAL] del monto del contrato original.

EL CONTRATISTA debe solicitar formalmente el [CONSIGNAR ADELANTO O PRIMER DESEMBOLSO DEL ADELANTO DIRECTO] dentro de los ocho (8) días siguientes a la suscripción del contrato, adjuntando a su solicitud la garantía por adelantos mediante carta fianza o póliza de caución y el comprobante de pago correspondiente. LA ENTIDAD debe entregar el monto solicitado dentro de los siete (7) días siguientes a la presentación de la solicitud de EL CONTRATISTA.

Asimismo, EL CONTRATISTA debe solicitar la entrega de los demás adelantos directos en [CONSIGNAR EL PLAZO Y OPORTUNIDAD PARA LA SOLICITUD]²⁶. La entrega del o los adelantos se realizará en [CONSIGNAR PLAZO Y OPORTUNIDAD].²⁷

Vencido el plazo para solicitar el adelanto no procederá la solicitud.

- Si LA ENTIDAD considera necesario entregar adelantos para materiales e insumos a EL CONTRATISTA, deberá consignar la siguiente cláusula:

CLÁUSULA DÉCIMA: ADELANTO PARA MATERIALES E INSUMOS

“LA ENTIDAD otorgará adelantos para materiales e insumos por el [CONSIGNAR

²⁶ Indicar el plazo y oportunidad conforme al expediente de contratación.

²⁷ Este párrafo solo deberá ser incluido cuando la Entidad prevea la entrega de más de un adelanto directo al contratista.



MUNICIPALIDAD DISTRITAL SAN JUAN DE ISCOS

ADJUDICACION SIMPLIFICADA N° XX-2024-MDI/CS-PRIMERA CONVOCATORIA

PORCENTAJE²⁸ del monto del contrato original, conforme al calendario de adquisición de materiales e insumos presentado por EL CONTRATISTA.

La entrega de los adelantos se realizará en un plazo de **[CONSIGNAR PLAZO]** días calendario previos a la fecha prevista en el calendario de adquisición de materiales e insumos para cada adquisición, con la finalidad que EL CONTRATISTA pueda disponer de los materiales e insumos en la oportunidad prevista en el calendario de avance de obra valorizado. Para tal efecto, EL CONTRATISTA debe solicitar la entrega del adelanto en un plazo de **[CONSIGNAR PLAZO]** días calendario anteriores al inicio del plazo antes mencionado, adjuntando a su solicitud la garantía por adelantos mediante carta fianza o póliza de caución y el comprobante de pago respectivo.

La primera solicitud de El CONTRATISTA debe realizarse una vez iniciado el plazo de ejecución de la obra. No procede el otorgamiento del adelanto para materiales e insumos en los casos en que las solicitudes correspondientes sean realizadas con posterioridad a las fechas señaladas en el calendario de adquisición de materiales e insumos.

- Si LA ENTIDAD considera necesario entregar adelantos para equipamiento y mobiliario, en el caso de contratos bajo la modalidad de llave en mano, deberá consignar la siguiente cláusula:

CLÁUSULA.....: ADELANTO PARA EQUIPAMIENTO Y MOBILIARIO, EN CONTRATOS BAJO LA MODALIDAD LLAVE EN MANO

“LA ENTIDAD otorgará adelantos para equipamiento y mobiliario por el **[CONSIGNAR PORCENTAJE²⁹]** del monto del contrato original, conforme al calendario de adquisición de materiales e insumos que incluye el equipamiento y mobiliario, presentado por EL CONTRATISTA.

La entrega de los adelantos se realizará en un plazo de **[CONSIGNAR PLAZO]** días calendario previos a la fecha prevista en el calendario de adquisición de materiales e insumos que incluye el equipamiento y mobiliario para cada adquisición, con la finalidad que EL CONTRATISTA pueda disponer del equipamiento y mobiliario en la oportunidad prevista en el calendario de avance de obra valorizado. Para tal efecto, EL CONTRATISTA debe solicitar la entrega del adelanto en un plazo de **[CONSIGNAR PLAZO]** días calendario anteriores al inicio del plazo antes mencionado, adjuntando a su solicitud la garantía por adelantos mediante carta fianza o póliza de caución y el comprobante de pago respectivo.

La primera solicitud de El CONTRATISTA debe realizarse una vez iniciado el plazo de ejecución de la obra. No procede el otorgamiento del adelanto para equipamiento y mobiliario en los casos en que las solicitudes correspondientes sean realizadas con posterioridad a las fechas señaladas en el calendario de adquisición de materiales e insumos.

Incorporar a las bases o eliminar, según corresponda.

Importante para la Entidad

- **En caso la Entidad hubiese previsto la obligación de constituir un fideicomiso para la administración de los adelantos, se debe incluir la siguiente cláusula:**

CLÁUSULA: FIDEICOMISO DE ADELANTOS³⁰

Para la administración de los adelantos destinados a la ejecución de la obra, se constituirá un fideicomiso conforme a lo establecido en los artículos 184 y 185 del Reglamento. El procedimiento

²⁸ De conformidad con el numeral 180.2 del artículo 180 del Reglamento, los adelantos para materiales e insumos, no pueden superar el veinte por ciento (20%) del monto del contrato original, y en el caso de contratos bajo la modalidad de llave en mano, en los que se haya previsto el adelanto para equipamiento y mobiliario, no pueden superar en conjunto dicho porcentaje.

²⁹ De conformidad con el numeral 180.2 del artículo 180 del Reglamento, los adelantos para materiales e insumos, no pueden superar el veinte por ciento (20%) del monto del contrato original, y en el caso de contratos bajo la modalidad de llave en mano, en los que se haya previsto el adelanto para equipamiento y mobiliario, no pueden superar en conjunto dicho porcentaje.

³⁰ Cabe precisar que, cuando la Entidad no haya incorporado en las bases la obligación de constituir un fideicomiso para la administración de los adelantos destinados a la ejecución de obra, las partes pueden acordar la incorporación de una cláusula en el contrato para la constitución del fideicomiso, de acuerdo a lo previsto en el numeral 184.9 del artículo 184 del Reglamento.



MUNICIPALIDAD DISTRITAL SAN JUAN DE ISCOS

ADJUDICACION SIMPLIFICADA N° XX-2024-MDI/CS-PRIMERA CONVOCATORIA

para la solicitud y entrega de los adelantos se rige por lo dispuesto en dichos artículos.

ADELANTO DIRECTO

"La Entidad otorgará [CONSIGNAR NÚMERO DE ADELANTOS A OTORGARSE] adelantos directos por el [CONSIGNAR PORCENTAJE QUE EN NINGÚN CASO EXCEDAN EN CONJUNTO EL 10% DEL MONTO DEL CONTRATO ORIGINAL] del monto del contrato original.

ADELANTO PARA MATERIALES E INSUMOS

"La Entidad otorgará adelantos para materiales e insumos por el [CONSIGNAR PORCENTAJE³¹] del monto del contrato original, conforme al calendario de adquisición de materiales e insumos presentado por el contratista.

- En el caso de obras bajo la modalidad de ejecución llave en mano, cuando se haya previsto otorgar adelanto para equipamiento y mobiliario, consignar lo siguiente:

ADELANTO PARA EQUIPAMIENTO Y MOBILIARIO, EN CONTRATOS BAJO LA MODALIDAD LLAVE EN MANO

"La Entidad otorgará adelantos para equipamiento y mobiliario por el [CONSIGNAR PORCENTAJE³²] del monto del contrato original, conforme al calendario de adquisición de materiales e insumos que incluye el equipamiento y mobiliario, presentado por el contratista.

Incorporar a las bases o eliminar, según corresponda

CLÁUSULA UNDÉCIMA: CONFORMIDAD DE LA OBRA

La conformidad de la obra será dada con la suscripción del Acta de Recepción de Obra.

CLÁUSULA DUODÉCIMA: DECLARACIÓN JURADA DEL CONTRATISTA

EL CONTRATISTA declara bajo juramento que se compromete a cumplir las obligaciones derivadas del presente contrato, bajo sanción de quedar inhabilitado para contratar con el Estado en caso de incumplimiento.

CLÁUSULA DÉCIMA TERCERA: ASIGNACIÓN DE RIESGOS DEL CONTRATO DE OBRA

[INCLUIR³³ EN ESTA CLÁUSULA LA IDENTIFICACIÓN Y ASIGNACIÓN DE RIESGOS QUE PUEDAN OCURRIR DURANTE LA EJECUCIÓN DE LA OBRA, ASI COMO LA DETERMINACIÓN DE LA PARTE DEL CONTRATO QUE DEBE ASUMIRLOS DURANTE LA EJECUCIÓN CONTRACTUAL, SEGÚN LAS DISPOSICIONES PREVISTAS EN LA DIRECTIVA "GESTIÓN DE RIESGOS EN LA PLANIFICACIÓN DE LA EJECUCIÓN DE OBRAS". LA GESTION DE RIESGOS FORMA PARTE DE LA ÚLTIMA VERSIÓN DEL EXPEDIENTE TECNICO DE OBRA PUBLICADO EN LA OPCIÓN "VER EXPEDIENTE TÉCNICO DE OBRA" DEL SEACE].

CLÁUSULA DÉCIMA CUARTA: RESPONSABILIDAD POR VICIOS OCULTOS

Ni la suscripción del Acta de Recepción de Obra, ni el consentimiento de la liquidación del contrato

³¹ De conformidad con el numeral 180.2 del artículo 180 del Reglamento, los adelantos para materiales e insumos, no pueden superar el veinte por ciento (20%) del monto del contrato original, y en el caso de contratos bajo la modalidad de llave en mano, en los que se haya previsto el adelanto para equipamiento y mobiliario, no pueden superar en conjunto dicho porcentaje.

³² De conformidad con el numeral 180.2 del artículo 180 del Reglamento, los adelantos para materiales e insumos, no pueden superar el veinte por ciento (20%) del monto del contrato original, y en el caso de contratos bajo la modalidad de llave en mano, en los que se haya previsto el adelanto para equipamiento y mobiliario, no pueden superar en conjunto dicho porcentaje.

³³ De acuerdo con el numeral 32.2 del artículo 32 de la Ley y el numeral 29.2 del artículo 29 del Reglamento, esta cláusula es obligatoria.



MUNICIPALIDAD DISTRITAL SAN JUAN DE ISCOS

ADJUDICACION SIMPLIFICADA N° XX-2024-MDI/CS-PRIMERA CONVOCATORIA

de obra, enervan el derecho de LA ENTIDAD a reclamar, posteriormente, por defectos o vicios ocultos, conforme a lo dispuesto por los artículos 40 de la Ley de Contrataciones del Estado y 173 de su Reglamento.

El plazo máximo de responsabilidad de EL CONTRATISTA es de [CONSIGNAR TIEMPO EN AÑOS, NO MENOR DE 7 AÑOS] años, contados a partir de la conformidad de la recepción [INDICAR TOTAL O PARCIAL, SEGÚN CORRESPONDA] de la obra.

CLÁUSULA DÉCIMA QUINTA: PENALIDADES

Si EL CONTRATISTA incurre en retraso injustificado en la ejecución de las prestaciones objeto del contrato, LA ENTIDAD le aplica automáticamente una penalidad por mora por cada día de atraso, de acuerdo a la siguiente fórmula:

$$\text{Penalidad Diaria} = \frac{0.10 \times \text{monto vigente}}{F \times \text{plazo vigente en días}}$$

Donde:

F = 0.15 para plazos mayores a sesenta (60) días o;

F = 0.40 para plazos menores o iguales a sesenta (60) días.

El retraso se justifica a través de la solicitud de ampliación de plazo debidamente aprobado. Adicionalmente, se considera justificado el retraso y en consecuencia no se aplica penalidad, cuando EL CONTRATISTA acredite, de modo objetivamente sustentado, que el mayor tiempo transcurrido no le resulta imputable. En este último caso la calificación del retraso como justificado por parte de LA ENTIDAD no da lugar al pago de gastos generales ni costos directos de ningún tipo, conforme el numeral 162.5 del artículo 162 del Reglamento de la Ley de Contrataciones del Estado.

Adicionalmente a la penalidad por mora se aplicarán las siguientes penalidades:

Otras penalidades			
N°	Supuesto de aplicación de penalidad	Forma de cálculo	Procedimiento
1	Cuando el personal acreditado permanece menos de sesenta (60) días desde el inicio de su participación en la ejecución del contrato o del íntegro del plazo de ejecución, si este es menor a los sesenta (60) días, de conformidad con las disposiciones establecidas en el numeral 190.2 del artículo 190 del Reglamento.	[INCLUIR LA FORMA DE CÁLCULO, QUE NO PUEDE SER MENOR A LA MITAD DE UNA UNIDAD IMPOSITIVA TRIBUTARIA (0.5 UIT) NI MAYOR A UNA (1) UIT] por cada día de ausencia del personal en obra en el plazo previsto.	Según informe del [CONSIGNAR INSPECTOR O SUPERVISOR DE LA OBRA, SEGÚN CORRESPONDA].
2	En caso el contratista incumpla con su obligación de ejecutar la prestación con el personal acreditado o debidamente sustituido.	[INCLUIR LA FORMA DE CÁLCULO, QUE NO PUEDE SER MENOR A LA MITAD DE UNA UNIDAD IMPOSITIVA TRIBUTARIA (0.5 UIT) NI MAYOR A UNA (1) UIT] por cada día de ausencia del personal en obra.	Según informe del [CONSIGNAR INSPECTOR O SUPERVISOR DE LA OBRA, SEGÚN CORRESPONDA].
3	[INCLUIR OTRAS PENALIDADES, DE SER EL CASO]		

En caso se haya autorizado el uso del cuaderno de obra físico, incluir la siguiente penalidad³⁴:

³⁴ De conformidad con el numeral 9.3 de la Directiva N° 009-2020-OSCE/PRE "Lineamientos para el uso del Cuaderno de Obra Digital", excepcionalmente, una Entidad, de manera previa a la convocatoria del procedimiento de selección de la contratación de una obra, puede solicitar autorización para usar un cuaderno de obra físico, cuando en el lugar donde se ejecuta la obra no haya acceso a internet. Para dicho efecto, debe presentar la respectiva solicitud, por cada contrato de obra, a través del formato previsto en el Anexo N° 1 de dicha Directiva.



MUNICIPALIDAD DISTRITAL SAN JUAN DE ISCOS

ADJUDICACION SIMPLIFICADA N° XX-2024-MDI/CS-PRIMERA CONVOCATORIA

Otras penalidades			
N°	Supuesto de aplicación de penalidad	Forma de cálculo	Procedimiento
(...)	Si el contratista o su personal, no permite el acceso al cuaderno de obra al [CONSIGNAR INSPECTOR O SUPERVISOR DE LA OBRA, SEGÚN CORRESPONDA], impidiéndole anotar las ocurrencias.	Cinco por mil (5/1000) del monto de la valorización del periodo por cada día de dicho impedimento.	Según informe del [CONSIGNAR INSPECTOR O SUPERVISOR DE LA OBRA, SEGÚN CORRESPONDA].
Esta penalidad solo aplica si el cuaderno de obra es físico.			

Importante

De haberse previsto otras penalidades a las previstas, incluir los supuestos de aplicación de penalidad, la forma de cálculo de la penalidad para cada supuesto y el procedimiento mediante el cual se verifica el supuesto a penalizar, conforme el artículo 163 del Reglamento de la Ley de Contrataciones del Estado.

Estas penalidades se deducen de las valorizaciones o en la liquidación final, según corresponda; o si fuera necesario, se cobra del monto resultante de la ejecución de la garantía de fiel cumplimiento.

La penalidad por mora y las otras penalidades pueden alcanzar cada una un monto máximo equivalente al diez por ciento (10%) del monto del contrato vigente, o de ser el caso, del ítem que debió ejecutarse.

Cuando se llegue a cubrir el monto máximo de la penalidad por mora o el monto máximo para otras penalidades, LA ENTIDAD puede resolver el contrato por incumplimiento.

CLÁUSULA DÉCIMA SEXTA: RESOLUCIÓN DEL CONTRATO

Cualquiera de las partes puede resolver el contrato, de conformidad con el numeral 32.3 del artículo 32 y artículo 36 de la Ley de Contrataciones del Estado, y el artículo 164 de su Reglamento. De darse el caso, LA ENTIDAD procederá de acuerdo a lo establecido en los artículos 165 y 207 del Reglamento de la Ley de Contrataciones del Estado.

CLÁUSULA DÉCIMA SÉTIMA: RESPONSABILIDAD DE LAS PARTES

Cuando se resuelva el contrato por causas imputables a algunas de las partes, se debe resarcir los daños y perjuicios ocasionados, a través de la indemnización correspondiente. Ello no obsta la aplicación de las sanciones administrativas, penales y pecuniarias a que dicho incumplimiento diere lugar, en el caso que éstas correspondan.

Lo señalado precedentemente no exime a ninguna de las partes del cumplimiento de las demás obligaciones previstas en el presente contrato.

CLÁUSULA DÉCIMA OCTAVA: ANTICORRUPCIÓN

EL CONTRATISTA declara y garantiza no haber, directa o indirectamente, o tratándose de una persona jurídica a través de sus socios, integrantes de los órganos de administración, apoderados, representantes legales, funcionarios, asesores o personas vinculadas a las que se refiere el artículo 7 del Reglamento de la Ley de Contrataciones del Estado, ofrecido, negociado o efectuado, cualquier pago o, en general, cualquier beneficio o incentivo ilegal en relación al contrato.

Asimismo, el CONTRATISTA se obliga a conducirse en todo momento, durante la ejecución del contrato, con honestidad, probidad, veracidad e integridad y de no cometer actos ilegales o de corrupción, directa o indirectamente o a través de sus socios, accionistas, participacionistas, integrantes de los órganos de administración, apoderados, representantes legales, funcionarios, asesores y personas vinculadas a las que se refiere el artículo 7 del Reglamento de la Ley de Contrataciones del Estado.

Además, EL CONTRATISTA se compromete a i) comunicar a las autoridades competentes, de



MUNICIPALIDAD DISTRITAL SAN JUAN DE ISCOS

ADJUDICACION SIMPLIFICADA N° XX-2024-MDI/CS-PRIMERA CONVOCATORIA

manera directa y oportuna, cualquier acto o conducta ilícita o corrupta de la que tuviera conocimiento; y ii) adoptar medidas técnicas, organizativas y/o de personal apropiadas para evitar los referidos actos o prácticas.

Finalmente, EL CONTRATISTA se compromete a no colocar a los funcionarios públicos con los que deba interactuar, en situaciones reñidas con la ética. En tal sentido, reconoce y acepta la prohibición de ofrecerles a éstos cualquier tipo de obsequio, donación, beneficio y/o gratificación, ya sea de bienes o servicios, cualquiera sea la finalidad con la que se lo haga.

CLÁUSULA DÉCIMA NOVENA: MARCO LEGAL DEL CONTRATO

Sólo en lo no previsto en este contrato, en la Ley de Contrataciones del Estado y su Reglamento, en las directivas que emita el OSCE y demás normativa especial que resulte aplicable, serán de aplicación supletoria las disposiciones pertinentes del Código Civil vigente, cuando corresponda, y demás normas de derecho privado.

CLÁUSULA VIGÉSIMA: SOLUCIÓN DE CONTROVERSIAS³⁵

Las controversias que surjan entre las partes durante la ejecución del contrato se resuelven mediante conciliación o arbitraje, según el acuerdo de las partes.

Cualquiera de las partes tiene derecho a iniciar el arbitraje a fin de resolver dichas controversias dentro del plazo de caducidad previsto en la Ley de Contrataciones del Estado y su Reglamento.

Facultativamente, cualquiera de las partes tiene el derecho a solicitar una conciliación dentro del plazo de caducidad correspondiente, según lo señalado en el artículo 224 del Reglamento de la Ley de Contrataciones del Estado, sin perjuicio de recurrir al arbitraje, en caso no se llegue a un acuerdo entre ambas partes o se llegue a un acuerdo parcial. Las controversias sobre nulidad del contrato solo pueden ser sometidas a arbitraje.

El Laudo arbitral emitido es inapelable, definitivo y obligatorio para las partes desde el momento de su notificación, según lo previsto en el numeral 45.21 del artículo 45 de la Ley de Contrataciones del Estado.

Importante para la Entidad

De acuerdo con lo dispuesto en el numeral 243.4 del artículo 243 del Reglamento, la obligatoriedad de someter a Junta de Resolución de Disputas las controversias en los contratos de obra por montos superiores a veinte millones con 00/100 Soles (S/ 20 000 000,00), es obligatoria. Asimismo, el sometimiento de la solución de controversias a una Junta de Resolución de Disputas en los contratos cuyos montos sean iguales o menores a veinte millones con 00/100 Soles (S/ 20 000 000,00) es facultativa. En tal sentido, según lo previsto en el Anexo N° 2 de la Directiva N° 012-2019-OSCE/CD incluir la siguiente cláusula, según corresponda:

CLÁUSULA VIGÉSIMA PRIMERA: JUNTA DE RESOLUCIÓN DE DISPUTAS

Las partes acuerdan para la solución de las controversias derivadas del presente Contrato de Obra conformar una Junta de Resolución de Disputas (en adelante, la JRD) de acuerdo a las disposiciones de la Ley de Contrataciones del Estado, su Reglamento y las directivas que emita OSCE al respecto (en adelante, las "Normas Aplicables a la JRD"); encargando su organización y administración al [DENOMINACIÓN O RAZÓN SOCIAL DEL CENTRO DE ADMINISTRACIÓN DESIGNADO POR LAS PARTES AL CUAL ENCARGAN LA ORGANIZACIÓN DE LA JRD].

La JRD estará compuesta por [TRES (3) MIEMBROS / UN (1) MIEMBRO], los/el cual/es será/n designado/s conforme a las Normas Aplicables a la JRD.

Todas las controversias generadas entre las partes con ocasión al presente Contrato de Obra deben ser sometidas, en primer lugar, a la decisión de la JRD de conformidad con las Normas Aplicables a las JRD.

³⁵ De acuerdo con el numeral 225.3 del artículo 225 del Reglamento, las partes pueden recurrir al arbitraje ad hoc cuando las controversias deriven de procedimientos de selección cuyo valor referencial sea menor o igual a cinco millones con 00/100 soles (S/ 5 000 000,00).



MUNICIPALIDAD DISTRITAL SAN JUAN DE ISCOS
ADJUDICACION SIMPLIFICADA N° XX-2024-MDI/CS-PRIMERA CONVOCATORIA

La decisión que emita la JRD es vinculante y, por tanto, de inmediato y obligatorio cumplimiento para las partes conforme a lo establecido en las Normas Aplicables a la JRD. El incumplimiento de la decisión otorga a la parte afectada la potestad de resolver el contrato, previo aviso requiriendo el cumplimiento.

En caso alguna de las Partes no esté de acuerdo con la decisión emitida por la JRD, podrá someter la controversia a arbitraje conforme a lo establecido en las Normas Aplicables a la JRD. Las Partes acuerdan que es condición obligatoria para el inicio del arbitraje el haber concluido de modo previo el procedimiento ante la JRD.

Si una Parte no manifiesta su disconformidad con una decisión emitida por la JRD en el plazo previsto en las Normas Aplicables a las JRD, entonces dicha decisión adquiere el carácter de definitiva y no podrá ser sometida a arbitraje. Si una Parte manifiesta su disconformidad con una decisión emitida por la JRD en el plazo previsto en las Normas Aplicables a las JRD, pero no inicia el arbitraje respectivo en el plazo previsto en dichas Normas, aquella adquiere la calidad de definitiva.

Incorporar o eliminar, según corresponda

CLÁUSULA VIGÉSIMA SEGUNDA: FACULTAD DE ELEVAR A ESCRITURA PÚBLICA

Cualquiera de las partes puede elevar el presente contrato a Escritura Pública corriendo con todos los gastos que demande esta formalidad.

CLÁUSULA VIGÉSIMA TERCERA: DOMICILIO PARA EFECTOS DE LA EJECUCIÓN CONTRACTUAL

Las partes declaran el siguiente domicilio para efecto de las notificaciones que se realicen durante la ejecución del presente contrato:

DOMICILIO DE LA ENTIDAD: [.....]

DOMICILIO DEL CONTRATISTA: [CONSIGNAR EL DOMICILIO SEÑALADO POR EL POSTOR GANADOR DE LA BUENA PRO AL PRESENTAR LOS REQUISITOS PARA EL PERFECCIONAMIENTO DEL CONTRATO]

La variación del domicilio aquí declarado de alguna de las partes debe ser comunicada a la otra parte, formalmente y por escrito, con una anticipación no menor de quince (15) días calendario.

De acuerdo con las bases integradas, la oferta y las disposiciones del presente contrato, las partes lo firman por duplicado en señal de conformidad en la ciudad de [.....] al [CONSIGNAR FECHA].

"LA ENTIDAD"

"EL CONTRATISTA"

Importante

Este documento puede firmarse digitalmente si ambas partes cuentan con firma digital, según la Ley N° 27269, Ley de Firmas y Certificados Digitales³⁶.

³⁶ Para mayor información sobre la normativa de firmas y certificados digitales ingresar a: <https://www.indecopi.gob.pe/web/firmas-digitales/firmar-y-certificados-digitales>



MUNICIPALIDAD DISTRITAL SAN JUAN DE ISCOS

ADJUDICACION SIMPLIFICADA N° XX-2024-MDI/CS-PRIMERA CONVOCATORIA

CAPÍTULO VI CONSTANCIA DE PRESTACIÓN DE EJECUCIÓN DE OBRA

De conformidad con el artículo 169 del Reglamento, se deja expresa constancia de la culminación de la prestación derivada del contrato mencionado en el numeral 3 del presente documento.

1 DATOS DEL DOCUMENTO	Número del documento			
	Fecha de emisión del documento			
2 DATOS DEL CONTRATISTA	Nombre, denominación o razón social			
	RUC			
	EN CASO EL CONTRATISTA SEA UN CONSORCIO, ADEMÁS SE DEBERÁ REGISTRAR LA SIGUIENTE INFORMACIÓN:			
	Nombre o razón social del integrante del consorcio	RUC	%	Descripción de las obligaciones
3 DATOS DEL CONTRATO	Número del contrato			
	Tipo y número del procedimiento de selección			
	Descripción del objeto del contrato			
	Fecha de suscripción del contrato			
	Monto del contrato			
4 DATOS DE LA OBRA	Denominación de la obra			
	Ubicación de la obra (Región, Provincia y Distrito)			
	Nombres y apellidos del Supervisor de la Obra			
	Plazo de ejecución de la obra	Plazo original	días calendario	
		Ampliación(es) de plazo	días calendario	
		Total plazo	días calendario	
		Fecha de culminación de la obra		
		Fecha de recepción de la obra		
		Fecha de liquidación de la obra		
	Monto de la obra	Número de adicionales de obra		
		Monto total de los adicionales		
		Número de deductivos		
		Monto total de los deductivos		
Monto total de la obra (sólo componente de obra)				



MUNICIPALIDAD DISTRITAL SAN JUAN DE ISCOS

ADJUDICACION SIMPLIFICADA N° XX-2024-MDI/CS-PRIMERA CONVOCATORIA

5	APLICACIÓN DE PENALIDADES	Monto de las penalidades por mora				
		Monto de otras penalidades				
		Monto total de las penalidades aplicadas				
6	SOLUCIÓN DE CONTROVERSIAS DEL CONTRATO	Junta de Resolución de Disputas	Si		No	
		Arbitraje	Si		No	
		N° de arbitrajes				
7	DATOS DE LA ENTIDAD	Nombre de la Entidad				
		RUC de la Entidad				
		Nombres y apellidos del funcionario que emite la constancia				
		Cargo que ocupa en la Entidad				
		Teléfono de contacto				
8						
	NOMBRE, FIRMA Y SELLO DEL FUNCIONARIO COMPETENTE					



MUNICIPALIDAD DISTRITAL SAN JUAN DE ISCOS

ADJUDICACION SIMPLIFICADA N° XX-2024-MDI/CS-PRIMERA CONVOCATORIA

ANEXOS



MUNICIPALIDAD DISTRITAL SAN JUAN DE ISCOS

ADJUDICACION SIMPLIFICADA N° XX-2024-MDI/CS-PRIMERA CONVOCATORIA

ANEXO N° 1

DECLARACIÓN JURADA DE DATOS DEL POSTOR

Señores

[CONSIGNAR ÓRGANO ENCARGADO DE LAS CONTRATACIONES O COMITÉ DE SELECCIÓN, SEGÚN CORRESPONDA]

ADJUDICACIÓN SIMPLIFICADA N° [CONSIGNAR NOMENCLATURA DEL PROCEDIMIENTO]

Presente.-

El que se suscribe, [.....], postor y/o Representante Legal de [CONSIGNAR EN CASO DE SER PERSONA JURÍDICA], identificado con [CONSIGNAR TIPO DE DOCUMENTO DE IDENTIDAD] N° [CONSIGNAR NÚMERO DE DOCUMENTO DE IDENTIDAD], con poder inscrito en la localidad de [CONSIGNAR EN CASO DE SER PERSONA JURÍDICA] en la Ficha N° [CONSIGNAR EN CASO DE SER PERSONA JURÍDICA] Asiento N° [CONSIGNAR EN CASO DE SER PERSONA JURÍDICA], **DECLARO BAJO JURAMENTO** que la siguiente información se sujeta a la verdad:

Nombre, Denominación o Razón Social :			
Domicilio Legal :			
RUC :	Teléfono(s) :		
MYPE ³⁷		Sí	No
Correo electrónico :			

Autorización de notificación por correo electrónico:

Autorizo que se notifiquen al correo electrónico indicado las siguientes actuaciones:

1. Solicitud de reducción de la oferta económica.
2. Solicitud de subsanación de los requisitos para perfeccionar el contrato.
3. Solicitud para presentar los documentos para perfeccionar el contrato, según orden de prelación, de conformidad con lo previsto en el artículo 141 del Reglamento.
4. Respuesta a la solicitud de acceso al expediente de contratación.

Asimismo, me comprometo a remitir la confirmación de recepción, en el plazo máximo de dos (2) días hábiles de recibida la comunicación.

[CONSIGNAR CIUDAD Y FECHA]

.....
Firma, Nombres y Apellidos del postor o Representante legal, según corresponda

Importante

La notificación dirigida a la dirección de correo electrónico consignada se entenderá válidamente efectuada cuando la Entidad reciba acuse de recepción.

³⁷ Esta información será verificada por la Entidad en la página web del Ministerio de Trabajo y Promoción del Empleo en la sección consulta de empresas acreditadas en el REMYPE en el link <http://www2.trabajo.gob.pe/servicios-en-linea-2-2/> y se tendrá en consideración, en caso el postor ganador de la buena pro solicite la retención del diez por ciento (10%) del monto del contrato, en calidad de garantía de fiel cumplimiento, según las condiciones previstas en el numeral 149.4 del artículo 149 y numeral 151.3 del artículo 151 del Reglamento. Asimismo, dicha información se tendrá en cuenta en caso de empate, conforme a lo previsto en el artículo 91 del Reglamento.



MUNICIPALIDAD DISTRITAL SAN JUAN DE ISCOS

ADJUDICACION SIMPLIFICADA N° XX-2024-MDI/CS-PRIMERA CONVOCATORIA

Importante

Cuando se trate de consorcios, la declaración jurada es la siguiente:

ANEXO N° 1

DECLARACIÓN JURADA DE DATOS DEL POSTOR

Señores

[CONSIGNAR ÓRGANO ENCARGADO DE LAS CONTRATACIONES O COMITÉ DE SELECCIÓN, SEGÚN CORRESPONDA]

ADJUDICACIÓN SIMPLIFICADA N° [CONSIGNAR NOMENCLATURA DEL PROCEDIMIENTO]

Presente.-

El que se suscribe, [...], representante común del consorcio [CONSIGNAR EL NOMBRE DEL CONSORCIO], identificado con [CONSIGNAR TIPO DE DOCUMENTO DE IDENTIDAD] N° [CONSIGNAR NÚMERO DE DOCUMENTO DE IDENTIDAD], **DECLARO BAJO JURAMENTO** que la siguiente información se sujeta a la verdad:

Datos del consorciado 1					
Nombre, Denominación o Razón Social :					
Domicilio Legal :					
RUC :		Teléfono(s) :			
MYPE ³⁸		Sí		No	
Correo electrónico :					

Datos del consorciado 2					
Nombre, Denominación o Razón Social :					
Domicilio Legal :					
RUC :		Teléfono(s) :			
MYPE ³⁹		Sí		No	
Correo electrónico :					

Datos del consorciado ...					
Nombre, Denominación o Razón Social :					
Domicilio Legal :					
RUC :		Teléfono(s) :			
MYPE ⁴⁰		Sí		No	
Correo electrónico :					

Autorización de notificación por correo electrónico:

Correo electrónico del consorcio:

³⁸ Esta información será verificada por la Entidad en la página web del Ministerio de Trabajo y Promoción del Empleo en la sección consulta de empresas acreditadas en el REMYPE en el link <http://www2.trabajo.gob.pe/servicios-en-linea-2-2/> y se tendrá en consideración, en caso el consorcio ganador de la buena pro solicite la retención del diez por ciento (10%) del monto del contrato, en calidad de garantía de fiel cumplimiento, según las condiciones previstas en el numeral 149.4 del artículo 149 y numeral 151.3 del artículo 151 del Reglamento. Asimismo, dicha información se tendrá en cuenta en caso de empate, conforme a lo previsto en el artículo 91 del Reglamento. Para dichos efectos, todos los integrantes del consorcio deben acreditar la condición de micro o pequeña empresa.

³⁹ Ibídem.

⁴⁰ Ibídem.



MUNICIPALIDAD DISTRITAL SAN JUAN DE ISCOS
ADJUDICACION SIMPLIFICADA N° XX-2024-MDI/CS-PRIMERA CONVOCATORIA

Autorizo que se notifiquen al correo electrónico indicado las siguientes actuaciones:

1. Solicitud de reducción de la oferta económica.
2. Solicitud de subsanación de los requisitos para perfeccionar el contrato.
3. Solicitud para presentar los documentos para perfeccionar el contrato, según orden de prelación, de conformidad con lo previsto en el artículo 141 del Reglamento.
4. Respuesta a la solicitud de acceso al expediente de contratación.

Asimismo, me comprometo a remitir la confirmación de recepción, en el plazo máximo de dos (2) días hábiles de recibida la comunicación.

[CONSIGNAR CIUDAD Y FECHA]

.....
**Firma, Nombres y Apellidos del representante
común del consorcio**

Importante

La notificación dirigida a la dirección de correo electrónico consignada se entenderá válidamente efectuada cuando la Entidad reciba acuse de recepción.



MUNICIPALIDAD DISTRITAL SAN JUAN DE ISCOS

ADJUDICACION SIMPLIFICADA N° XX-2024-MDI/CS-PRIMERA CONVOCATORIA

ANEXO N° 2

DECLARACIÓN JURADA

(ART. 52 DEL REGLAMENTO DE LA LEY DE CONTRATACIONES DEL ESTADO)

Señores

[CONSIGNAR ÓRGANO ENCARGADO DE LAS CONTRATACIONES O COMITÉ DE SELECCIÓN, SEGÚN CORRESPONDA]

ADJUDICACIÓN SIMPLIFICADA N° [CONSIGNAR NOMENCLATURA DEL PROCEDIMIENTO]

Presente.-

Mediante el presente el suscrito, postor y/o Representante Legal de **[CONSIGNAR EN CASO DE SER PERSONA JURÍDICA]**, declaro bajo juramento:

- i. No haber incurrido y me obligo a no incurrir en actos de corrupción, así como a respetar el principio de integridad.
- ii. No tener impedimento para postular en el procedimiento de selección ni para contratar con el Estado, conforme al artículo 11 de la Ley de Contrataciones del Estado.
- iii. Conocer las sanciones contenidas en la Ley de Contrataciones del Estado y su Reglamento, así como las disposiciones aplicables de la Ley N° 27444, Ley del Procedimiento Administrativo General.
- iv. Participar en el presente proceso de contratación en forma independiente sin mediar consulta, comunicación, acuerdo, arreglo o convenio con ningún proveedor; y, conocer las disposiciones del Decreto Legislativo N° 1034, Decreto Legislativo que aprueba la Ley de Represión de Conductas Anticompetitivas.
- v. Conocer, aceptar y someterme a las bases, condiciones y reglas del procedimiento de selección.
- vi. Ser responsable de la veracidad de los documentos e información que presento en el presente procedimiento de selección.
- vii. Comprometerme a mantener la oferta presentada durante el procedimiento de selección y a perfeccionar el contrato, en caso de resultar favorecido con la buena pro.

[CONSIGNAR CIUDAD Y FECHA]

.....
Firma, Nombres y Apellidos del postor o Representante legal, según corresponda

Importante

En el caso de consorcios, cada integrante debe presentar esta declaración jurada, salvo que sea presentada por el representante común del consorcio.



MUNICIPALIDAD DISTRITAL SAN JUAN DE ISCOS
ADJUDICACION SIMPLIFICADA N° XX-2024-MDI/CS-PRIMERA CONVOCATORIA

ANEXO N° 3

DECLARACIÓN JURADA DE CUMPLIMIENTO DEL EXPEDIENTE TÉCNICO

Señores

[CONSIGNAR ÓRGANO ENCARGADO DE LAS CONTRATACIONES O COMITÉ DE SELECCIÓN, SEGÚN CORRESPONDA]

ADJUDICACIÓN SIMPLIFICADA N° [CONSIGNAR NOMENCLATURA DEL PROCEDIMIENTO]

Presente.-

Es grato dirigirme a usted, para hacer de su conocimiento que luego de haber examinado las bases y demás documentos del procedimiento de la referencia y, conociendo todos los alcances y las condiciones detalladas en dichos documentos, el postor que suscribe ofrece la ejecución de la obra **[CONSIGNAR EL OBJETO DE LA CONVOCATORIA]**, de conformidad con el respectivo Expediente Técnico y las demás condiciones que se indican en el numeral 3.1 del Capítulo III de la sección específica de las bases y los documentos del procedimiento.

[CONSIGNAR CIUDAD Y FECHA]

.....
**Firma, Nombres y Apellidos del postor o
Representante legal o común, según corresponda**



MUNICIPALIDAD DISTRITAL SAN JUAN DE ISCOS

ADJUDICACION SIMPLIFICADA N° XX-2024-MDI/CS-PRIMERA CONVOCATORIA

ANEXO N° 4

DECLARACIÓN JURADA DE PLAZO DE EJECUCIÓN DE LA OBRA

Señores

[CONSIGNAR ÓRGANO ENCARGADO DE LAS CONTRATACIONES O COMITÉ DE SELECCIÓN, SEGÚN CORRESPONDA]

ADJUDICACIÓN SIMPLIFICADA N° [CONSIGNAR NOMENCLATURA DEL PROCEDIMIENTO]

Presente.-

Mediante el presente, con pleno conocimiento de las condiciones que se exigen en las bases del procedimiento de la referencia, me comprometo a ejecutar la obra **[CONSIGNAR LA DENOMINACIÓN DE LA CONVOCATORIA]** en el plazo de **[CONSIGNAR EL PLAZO OFERTADO, EL CUAL DEBE SER EXPRESADO EN DÍAS CALENDARIO]** días calendario.

[CONSIGNAR CIUDAD Y FECHA]

.....
**Firma, Nombres y Apellidos del postor o
Representante legal o común, según corresponda**

Importante para la Entidad

- Cuando en el expediente de contratación establezca que la obra debe ejecutarse bajo la modalidad de ejecución llave en mano, considerar lo siguiente, según corresponda

*“Mediante el presente, con pleno conocimiento de las condiciones que se exigen en las bases del procedimiento de la referencia, me comprometo a ejecutar la obra **[CONSIGNAR LA DENOMINACIÓN DE LA CONVOCATORIA]**, su equipamiento, mobiliario y montaje hasta la puesta en servicio, en el plazo de **[CONSIGNAR EL PLAZO OFERTADO, EL CUAL DEBE ESTAR EXPRESADO EN DÍAS CALENDARIO]** días calendario”⁴¹*

*“Mediante el presente, con pleno conocimiento de las condiciones que se exigen en las bases del procedimiento de la referencia, me comprometo a ejecutar la obra **[CONSIGNAR LA DENOMINACIÓN DE LA CONVOCATORIA]**, su equipamiento, mobiliario y montaje hasta la puesta en servicio, en el plazo de **[CONSIGNAR EL PLAZO OFERTADO, EL CUAL DEBE ESTAR EXPRESADO EN DÍAS CALENDARIO]** días calendario, y la ejecución de la operación asistida de la obra en el plazo de **[CONSIGNAR EL PLAZO OFERTADO DE LA PRESTACIÓN ASISTIDA DE LA OBRA, EL CUAL DEBE ESTAR EXPRESADO EN DÍAS CALENDARIO]** días calendario.”⁴²*

Incluir las disposiciones, según corresponda. Una vez culminada la elaboración de las bases, las notas que no se incorporen deben ser eliminadas.

⁴¹ Este párrafo debe ser incluido en el caso de obras que se ejecuten bajo la modalidad de ejecución llave en mano que no incluya operación asistida.

⁴² Este párrafo debe ser incluido en el caso de obras que se ejecuten bajo la modalidad de ejecución llave en mano que incluya operación asistida.



MUNICIPALIDAD DISTRITAL SAN JUAN DE ISCOS
ADJUDICACION SIMPLIFICADA N° XX-2024-MDI/CS-PRIMERA CONVOCATORIA

ANEXO N° 5

PROMESA DE CONSORCIO

(Sólo para el caso en que un consorcio se presente como postor)

Señores

[CONSIGNAR ÓRGANO ENCARGADO DE LAS CONTRATACIONES O COMITÉ DE SELECCIÓN, SEGÚN CORRESPONDA]

ADJUDICACIÓN SIMPLIFICADA N° [CONSIGNAR NOMENCLATURA DEL PROCEDIMIENTO]

Presente.-

Los suscritos declaramos expresamente que hemos convenido en forma irrevocable, durante el lapso que dure el procedimiento de selección, para presentar una oferta conjunta a la **ADJUDICACIÓN SIMPLIFICADA N° [CONSIGNAR NOMENCLATURA DEL PROCEDIMIENTO]**.

Asimismo, en caso de obtener la buena pro, nos comprometemos a formalizar el contrato de consorcio, de conformidad con lo establecido por el artículo 140 del Reglamento de la Ley de Contrataciones del Estado, bajo las siguientes condiciones:

a) Integrantes del consorcio

1. **[NOMBRE, DENOMINACIÓN O RAZÓN SOCIAL DEL CONSORCIADO 1].**
2. **[NOMBRE, DENOMINACIÓN O RAZÓN SOCIAL DEL CONSORCIADO 2].**

b) Designamos a **[CONSIGNAR NOMBRES Y APELLIDOS DEL REPRESENTANTE COMÚN]**, identificado con **[CONSIGNAR TIPO DE DOCUMENTO DE IDENTIDAD] N° [CONSIGNAR NÚMERO DE DOCUMENTO DE IDENTIDAD]**, como representante común del consorcio para efectos de participar en todos los actos referidos al procedimiento de selección, suscripción y ejecución del contrato correspondiente con **[CONSIGNAR NOMBRE DE LA ENTIDAD]**.

Asimismo, declaramos que el representante común del consorcio no se encuentra impedido, inhabilitado ni suspendido para contratar con el Estado.

c) Fijamos nuestro domicilio legal común en [.....].

d) Las obligaciones que corresponden a cada uno de los integrantes del consorcio son las siguientes:

1. OBLIGACIONES DE **[NOMBRE, DENOMINACIÓN O RAZÓN SOCIAL DEL CONSORCIADO 1]** [%]⁴³

[DESCRIBIR LAS OBLIGACIONES DEL CONSORCIADO 1]

2. OBLIGACIONES DE **[NOMBRE, DENOMINACIÓN O RAZÓN SOCIAL DEL CONSORCIADO 2]** [%]⁴⁴

[DESCRIBIR LAS OBLIGACIONES DEL CONSORCIADO 2]

TOTAL OBLIGACIONES 100%⁴⁵

⁴³ Consignar únicamente el porcentaje total de las obligaciones, el cual debe ser expresado en número entero, sin decimales.

⁴⁴ Consignar únicamente el porcentaje total de las obligaciones, el cual debe ser expresado en número entero, sin decimales.

⁴⁵ Este porcentaje corresponde a la sumatoria de los porcentajes de las obligaciones de cada uno de los integrantes del consorcio.



MUNICIPALIDAD DISTRITAL SAN JUAN DE ISCOS

ADJUDICACION SIMPLIFICADA N° XX-2024-MDI/CS-PRIMERA CONVOCATORIA

[CONSIGNAR CIUDAD Y FECHA]

.....
Consortiado 1
Nombres, apellidos y firma del Consortiado 1
o de su Representante Legal
Tipo y N° de Documento de Identidad

.....
Consortiado 2
Nombres, apellidos y firma del Consortiado 2
o de su Representante Legal
Tipo y N° de Documento de Identidad

Importante

De conformidad con el artículo 52 del Reglamento, las firmas de los integrantes del consorcio deben ser legalizadas.



MUNICIPALIDAD DISTRITAL SAN JUAN DE ISCOS

ADJUDICACION SIMPLIFICADA N° XX-2024-MDI/CS-PRIMERA CONVOCATORIA

Importante para la Entidad

En caso de la contratación de la ejecución de una obra bajo el sistema a precios unitarios incluir el siguiente anexo:

Esta nota deberá ser eliminada una vez culminada la elaboración de las bases

ANEXO N° 6

PRECIO DE LA OFERTA

ÍTEM N° [INDICAR NÚMERO]

Señores

[CONSIGNAR ÓRGANO ENCARGADO DE LAS CONTRATACIONES O COMITÉ DE SELECCIÓN, SEGÚN CORRESPONDA]

ADJUDICACIÓN SIMPLIFICADA N° [CONSIGNAR NOMENCLATURA DEL PROCEDIMIENTO]

Presente.-

Es grato dirigirme a usted, para hacer de su conocimiento que, de acuerdo con las bases, mi oferta es la siguiente:

[INCLUIR LA ESTRUCTURA DEL PRESUPUESTO DE OBRA, A FIN DE QUE EL POSTOR CONSIGNE LOS PRECIOS UNITARIOS Y EL PRECIO TOTAL DE SU OFERTA, TAL COMO SE MUESTRA DE MANERA REFERENCIAL EN EL SIGUIENTE EJEMPLO:]

N° ITEM	PARTIDA	UNIDAD	METRADO	PU	SUB TOTAL

1	Total costo directo (A)	
2	Gastos generales	
2.1	Gastos fijos	
2.2	Gastos variables	
	Total gastos generales (B)	
3	Utilidad (C)	
	SUBTOTAL (A+B+C)	
4	IGV ⁴⁶	
5	Monto total de la oferta	

...]

El precio de la oferta en [CONSIGNAR LA MONEDA DE LA CONVOCATORIA] incluye todos los tributos, seguros, transporte, inspecciones, pruebas y, de ser el caso, los costos laborales conforme a la legislación vigente, así como cualquier otro concepto que pueda tener incidencia sobre el costo de la obra a ejecutar; excepto la de aquellos postores que gocen de alguna exoneración legal, no incluirán en el precio de su oferta los tributos respectivos.

[CONSIGNAR CIUDAD Y FECHA]

⁴⁶ Para el cálculo del IGV, aplica el redondeo previsto en la Resolución de Superintendencia SUNAT N° 025-2000/SUNAT o norma que la reemplace. En ese sentido, el porcentaje se calcula considerando dos (2) decimales. Para efectos del redondeo i) Si el primer decimal siguiente es inferior a cinco (5), el valor permanecerá igual, suprimiéndose los decimales posteriores y ii) Si el primer decimal siguiente es igual o superior a cinco (5), el valor será incrementado en un centésimo.



MUNICIPALIDAD DISTRITAL SAN JUAN DE ISCOS

ADJUDICACION SIMPLIFICADA N° XX-2024-MDI/CS-PRIMERA CONVOCATORIA

.....
**Firma, Nombres y Apellidos del postor o
Representante legal o común, según corresponda**

Importante

- *En caso que el postor reduzca su oferta, según lo previsto en el artículo 68 del Reglamento, debe presentar nuevamente este Anexo.*
- *El postor que goce de alguna exoneración legal, debe indicar que su oferta no incluye el tributo materia de la exoneración, debiendo incluir el siguiente texto:*

“Mi oferta no incluye [CONSIGNAR EL TRIBUTO MATERIA DE LA EXONERACIÓN]”.
- *El análisis de precios unitarios y el detalle de los gastos generales fijos y variables no se presentan en la oferta, sino para el perfeccionamiento del contrato.*

Importante para la Entidad

- *A fin de facilitar la labor del órgano encargado de las contrataciones o comité de selección, según corresponda, se recomienda publicar conjuntamente con las bases un archivo en Excel del presupuesto de la obra conforme el expediente técnico a fin de que los postores puedan utilizarlo al momento de elaborar su oferta. En tal caso, consignar lo siguiente:*

“Adicionalmente al documento escaneado del presente anexo, el postor puede adjuntar el archivo en Excel del presupuesto de la obra (que fue publicado conjuntamente con las bases), completando la información que sustenta el precio de su oferta. En caso de divergencia prevalece el documento escaneado del precio de la oferta”.
- *En caso de procedimientos según relación de ítems, consignar lo siguiente:*

“El postor debe presentar el precio de su oferta en forma independiente, en los ítems que se presente”.
- *En caso de contratación de obras por paquete, consignar lo siguiente:*

“El postor debe presentar el precio de su oferta con el detalle de cada obra incluida en el paquete”.
- *En caso de contrataciones que conllevan la ejecución de prestaciones accesorias, consignar lo siguiente:*

“El postor debe detallar en el precio de su oferta, el monto correspondiente a la prestación principal y las prestaciones accesorias”.
- *Si durante la fase de actos preparatorios, las Entidades advierten que es posible la participación de proveedores que gozan del beneficio de la exoneración del IGV prevista en la Ley N° 27037, Ley de Promoción de la Inversión en la Amazonía, consignar lo siguiente:*

*“La oferta de los postores que presenten la Declaración Jurada de cumplimiento de condiciones para la aplicación de la exoneración del IGV (**Anexo N° 7**), debe encontrarse dentro de los límites del valor referencial sin IGV”.*

Incluir las disposiciones, según corresponda. Una vez culminada la elaboración de las bases, las notas que no se incorporen deben ser eliminadas



MUNICIPALIDAD DISTRITAL SAN JUAN DE ISCOS

ADJUDICACION SIMPLIFICADA N° XX-2024-MDI/CS-PRIMERA CONVOCATORIA

Importante para la Entidad

En caso de la contratación de la ejecución de una obra bajo el sistema a suma alzada incluir el siguiente anexo:

Esta nota deberá ser eliminada una vez culminada la elaboración de las bases

ANEXO N° 6

PRECIO DE LA OFERTA

ÍTEM N° [INDICAR NÚMERO]

Señores

[CONSIGNAR ÓRGANO ENCARGADO DE LAS CONTRATACIONES O COMITÉ DE SELECCIÓN, SEGÚN CORRESPONDA]

ADJUDICACIÓN SIMPLIFICADA N° [CONSIGNAR NOMENCLATURA DEL PROCEDIMIENTO]

Presente.-

Es grato dirigirme a usted, para hacer de su conocimiento que, de acuerdo con las bases, mi oferta es la siguiente:

CONCEPTO	PRECIO TOTAL
TOTAL	

El precio de la oferta [CONSIGNAR LA MONEDA DE LA CONVOCATORIA] incluye todos los tributos, seguros, transporte, inspecciones, pruebas y, de ser el caso, los costos laborales conforme a la legislación vigente, así como cualquier otro concepto que pueda tener incidencia sobre el costo de la obra a ejecutar; excepto la de aquellos postores que gocen de alguna exoneración legal, no incluirán en el precio de su oferta los tributos respectivos.

[CONSIGNAR CIUDAD Y FECHA]

.....
Firma, Nombres y Apellidos del postor o
Representante legal o común, según corresponda

Importante

- El postor debe adjuntar el desagregado de partidas que sustenta su oferta, tal como se muestra de manera referencial en el siguiente ejemplo:

N° ITEM	PARTIDA	UNIDAD	METRADO	PU	SUB TOTAL
1	Total costo directo (A)				
2	Gastos generales				



MUNICIPALIDAD DISTRITAL SAN JUAN DE ISCOS

ADJUDICACION SIMPLIFICADA N° XX-2024-MDI/CS-PRIMERA CONVOCATORIA

2.1	Gastos fijos	
2.2	Gastos variables	
	Total gastos generales (B)	
3	Utilidad (C)	
	SUBTOTAL (A+B+C)	
4	IGV ⁴⁷	
5	Monto total de la oferta	

- En caso que el postor reduzca su oferta, según lo previsto en el artículo 68 del Reglamento, debe presentar nuevamente este Anexo.
- El postor que goce de alguna exoneración legal, debe indicar que su oferta no incluye el tributo materia de la exoneración, debiendo incluir el siguiente texto:
"Mi oferta no incluye [CONSIGNAR EL TRIBUTO MATERIA DE LA EXONERACIÓN]".
- De ser el caso, el análisis de precios unitarios y el detalle de los gastos generales fijos y variables no se presentan en la oferta, sino para el perfeccionamiento del contrato.

Importante para la Entidad

- A fin de facilitar la labor del órgano encargado de las contrataciones o comité de selección, según corresponda, se recomienda publicar conjuntamente con las bases un archivo en Excel del presupuesto de la obra conforme el expediente técnico a fin de que los postores puedan utilizarlo al momento de elaborar su oferta. En tal caso, consignar lo siguiente:

"Adicionalmente al documento escaneado del presente anexo, el postor puede adjuntar el archivo en Excel del presupuesto de la obra (que fue publicado conjuntamente con las bases), completando la información que sustenta el precio de su oferta. En caso de divergencia prevalece el documento escaneado del precio de la oferta".

- En caso de procedimientos según relación de ítems, consignar lo siguiente:

"El postor debe presentar el precio de su oferta en forma independiente, en los ítems que se presente".

- En caso de contratación de obras por paquete, consignar lo siguiente:

"El postor debe presentar el precio de su oferta con el detalle de cada obra incluida en el paquete".

- En caso de contrataciones que conlleven la ejecución de prestaciones accesorias, consignar lo siguiente:

"El postor debe detallar en el precio de su oferta, el monto correspondiente a la prestación principal y las prestaciones accesorias".

- Si durante la fase de actos preparatorios, las Entidades advierten que es posible la participación de proveedores que gozan del beneficio de la exoneración del IGV prevista en la Ley N° 27037, Ley de Promoción de la Inversión en la Amazonía, consignar lo siguiente:

"La oferta de los postores que presenten la Declaración Jurada de cumplimiento de condiciones para la aplicación de la exoneración del IGV (**Anexo N° 7**), debe encontrarse dentro de los límites del valor referencial sin IGV".

Incluir las disposiciones, según corresponda. Una vez culminada la elaboración de las bases, las notas que no se

⁴⁷ Para el cálculo del IGV, aplica el redondeo previsto en la Resolución de Superintendencia SUNAT N° 025-2000/SUNAT o norma que la reemplace. En ese sentido, el porcentaje se calcula considerando dos (2) decimales. Para efectos del redondeo i) Si el primer decimal siguiente es inferior a cinco (5), el valor permanecerá igual, suprimiéndose los decimales posteriores y ii) Si el primer decimal siguiente es igual o superior a cinco (5), el valor será incrementado en un centésimo.



MUNICIPALIDAD DISTRITAL SAN JUAN DE ISCOS
ADJUDICACION SIMPLIFICADA N° XX-2024-MDI/CS-PRIMERA CONVOCATORIA

incorporen deben ser eliminadas

Importante para la Entidad

En caso de la contratación de la ejecución de una obra bajo el esquema mixto de suma alzada y precios unitarios incluir el siguiente anexo:

Esta nota deberá ser eliminada una vez culminada la elaboración de las bases

ANEXO N° 6

PRECIO DE LA OFERTA

ÍTEM N° [INDICAR NÚMERO]

Señores

[CONSIGNAR ÓRGANO ENCARGADO DE LAS CONTRATACIONES O COMITÉ DE SELECCIÓN, SEGÚN CORRESPONDA]

ADJUDICACIÓN SIMPLIFICADA N° [CONSIGNAR NOMENCLATURA DEL PROCEDIMIENTO]
Presente.-

Es grato dirigirme a usted, para hacer de su conocimiento que, de acuerdo con las bases, mi oferta es la siguiente:

[INCLUIR LA ESTRUCTURA DEL PRESUPUESTO DE OBRA EXTRAIDA DEL EXPEDIENTE TÉCNICO DE LOS COMPONENTES, CUYAS CANTIDADES Y MAGNITUDES ESTÁN DEFINIDAS, A FIN DE QUE EL POSTOR CONSIGNE LOS PRECIOS UNITARIOS Y EL PRECIO TOTAL DE SU OFERTA, TAL COMO SE MUESTRA DE MANERA REFERENCIAL EN EL SIGUIENTE EJEMPLO:

OFERTA A PRECIOS UNITARIOS DE LOS COMPONENTES SIGUIENTES:

N° ÍTEM	PARTIDA	UNIDAD	METRADO	PU	SUB TOTAL

1	Total costo directo (A)	
2	Gastos generales	
2.1	Gastos fijos	
2.2	Gastos variables	
	Total gastos generales (B)	
3	Utilidad (C)	
	SUBTOTAL (A+B+C)	
4	IGV ⁴⁸	
5	Monto del componente a precios unitarios	

...]

OFERTA A SUMA ALZADA DE LOS COMPONENTES SIGUIENTES:

CONCEPTO	PRECIO
Monto del componente a suma alzada	

⁴⁸ Para el cálculo del IGV, aplica el redondeo previsto en la Resolución de Superintendencia SUNAT N° 025-2000/SUNAT o norma que la reemplace. En ese sentido, el porcentaje se calcula considerando dos (2) decimales. Para efectos del redondeo i) Si el primer decimal siguiente es inferior a cinco (5), el valor permanecerá igual, suprimiéndose los decimales posteriores y ii) Si el primer decimal siguiente es igual o superior a cinco (5), el valor será incrementado en un centésimo.



MUNICIPALIDAD DISTRITAL SAN JUAN DE ISCOS

ADJUDICACION SIMPLIFICADA N° XX-2024-MDI/CS-PRIMERA CONVOCATORIA

Asimismo, el postor debe adjuntar el desagregado de partidas que sustenta su oferta a suma alzada, tal como se muestra de manera referencial en el siguiente ejemplo:

N° ITEM	PARTIDA	UNIDAD	METRADO	PU	SUB TOTAL

1	Total costo directo (A)	
2	Gastos generales	
2.1	Gastos fijos	
2.2	Gastos variables	
	Total gastos generales (B)	
3	Utilidad (C)	
	SUBTOTAL (A+B+C)	
4	IGV ⁴⁹	
5	Monto de la oferta a suma alzada	

Monto total de la oferta	
--------------------------	--

El precio de la oferta [CONSIGNAR LA MONEDA DE LA CONVOCATORIA] incluye todos los tributos, seguros, transporte, inspecciones, pruebas y, de ser el caso, los costos laborales conforme a la legislación vigente, así como cualquier otro concepto que pueda tener incidencia sobre el costo de la obra a ejecutar; excepto la de aquellos postores que gocen de alguna exoneración legal, no incluirán en el precio de su oferta los tributos respectivos.

[CONSIGNAR CIUDAD Y FECHA]

.....
**Firma, Nombres y Apellidos del postor o
Representante legal o común, según corresponda**

Importante

- *En caso que el postor reduzca su oferta, según lo previsto en el artículo 68 del Reglamento, debe presentar nuevamente este Anexo.*
- *El postor que goce de alguna exoneración legal, debe indicar que su oferta no incluye el tributo materia de la exoneración.
"Mi oferta no incluye [CONSIGNAR EL TRIBUTO MATERIA DE LA EXONERACIÓN]".*
- *El análisis de precios unitarios y el detalle de los gastos generales fijos y variables no se presentan en la oferta, sino para el perfeccionamiento del contrato.*

Importante para la Entidad

- *A fin de facilitar la labor del órgano encargado de las contrataciones o comité de selección, según corresponda, se recomienda publicar conjuntamente con las bases un archivo en Excel*

⁴⁹ Para el cálculo del IGV, aplica el redondeo previsto en la Resolución de Superintendencia SUNAT N° 025-2000/SUNAT o norma que la reemplace. En ese sentido, el porcentaje se calcula considerando dos (2) decimales. Para efectos del redondeo i) Si el primer decimal siguiente es inferior a cinco (5), el valor permanecerá igual, suprimiéndose los decimales posteriores y ii) Si el primer decimal siguiente es igual o superior a cinco (5), el valor será incrementado en un centésimo.



MUNICIPALIDAD DISTRITAL SAN JUAN DE ISCOS

ADJUDICACION SIMPLIFICADA N° XX-2024-MDI/CS-PRIMERA CONVOCATORIA

del presupuesto de la obra conforme el expediente técnico a fin de que los postores puedan utilizarlo al momento de elaborar su oferta. En tal caso, consignar lo siguiente:

“Adicionalmente al documento escaneado del presente anexo, el postor puede adjuntar el archivo en Excel del presupuesto de la obra (que fue publicado conjuntamente con las bases), completando la información que sustenta el precio de su oferta. En caso de divergencia prevalece el documento escaneado del precio de la oferta”.

- *En caso de procedimientos según relación de ítems, consignar lo siguiente:*

“El postor debe presentar el precio de su oferta en forma independiente, en los ítems que se presente”.

- *En caso de contratación de obras por paquete, consignar lo siguiente:*

“El postor debe presentar el precio de su oferta con el detalle de cada obra incluida en el paquete”.

- *En caso de contrataciones que conlleven la ejecución de prestaciones accesorias, consignar lo siguiente:*

“El postor debe detallar en el precio de su oferta, el monto correspondiente a la prestación principal y las prestaciones accesorias”.

- *Si durante la fase de actos preparatorios, las Entidades advierten que es posible la participación de proveedores que gozan del beneficio de la exoneración del IGV prevista en la Ley N° 27037, Ley de Promoción de la Inversión en la Amazonía, consignar lo siguiente:*

*“La oferta de los postores que presenten la Declaración Jurada de cumplimiento de condiciones para la aplicación de la exoneración del IGV (**Anexo N° 8**), debe encontrarse dentro de los límites del valor referencial sin IGV”.*

Incluir las disposiciones, según corresponda. Una vez culminada la elaboración de las bases, las notas que no se incorporen deben ser eliminadas



MUNICIPALIDAD DISTRITAL SAN JUAN DE ISCOS

ADJUDICACION SIMPLIFICADA N° XX-2024-MDI/CS-PRIMERA CONVOCATORIA

Importante para la Entidad

Si durante la fase de actos preparatorios, las Entidades advierten que es posible la participación de proveedores que gozan del beneficio de la exoneración del IGV prevista en la Ley N° 27037, Ley de Promoción de la Inversión en la Amazonía, incluir el siguiente anexo:

Esta nota deberá ser eliminada una vez culminada la elaboración de las bases.

ANEXO N° 7

DECLARACIÓN JURADA DE CUMPLIMIENTO DE CONDICIONES PARA LA APLICACIÓN DE LA EXONERACIÓN DEL IGV

Señores

[CONSIGNAR ÓRGANO ENCARGADO DE LAS CONTRATACIONES O COMITÉ DE SELECCIÓN, SEGÚN CORRESPONDA]

ADJUDICACIÓN SIMPLIFICADA N° [CONSIGNAR NOMENCLATURA DEL PROCEDIMIENTO]

Presente.-

Mediante el presente el suscrito, postor y/o Representante Legal de **[CONSIGNAR EN CASO DE SER PERSONA JURÍDICA]**, declaro bajo juramento que gozo del beneficio de la exoneración del IGV previsto en la Ley N° 27037, Ley de Promoción de la Inversión en la Amazonía, dado que cumplo con las condiciones siguientes:

- 1.- Que el domicilio fiscal de la empresa⁵⁰ se encuentra ubicada en la Amazonía y coincide con el lugar establecido como sede central (donde tiene su administración y lleva su contabilidad);
- 2.- Que la empresa se encuentra inscrita en las Oficinas Registrales de la Amazonía (exigible en caso de personas jurídicas);
- 3.- Que, al menos el setenta por ciento (70%) de los activos fijos de la empresa se encuentran en la Amazonía; y
- 4.- Que la empresa no ejecuta obras fuera de la Amazonía.

[CONSIGNAR CIUDAD Y FECHA]

.....
Firma, Nombres y Apellidos del postor o Representante legal, según corresponda

Importante

Cuando se trate de consorcios, esta declaración jurada será presentada por cada uno de los integrantes del consorcio, salvo que se trate de consorcios con contabilidad independiente, en cuyo caso debe ser suscrita por el representante común, debiendo indicar su condición de consorcio con contabilidad independiente y el número de RUC del consorcio.

⁵⁰ En el artículo 1 del "Reglamento de las Disposiciones Tributarias contenidas en la Ley de Promoción de la Inversión en la Amazonía" se define como "empresa" a las "Personas naturales, sociedades conyugales, sucesiones indivisas y personas consideradas jurídicas por la Ley del Impuesto a la Renta, generadoras de rentas de tercera categoría, ubicadas en la Amazonía. Las sociedades conyugales son aquellas que ejerzan la opción prevista en el Artículo 16 de la Ley del Impuesto a la Renta."



MUNICIPALIDAD DISTRITAL SAN JUAN DE ISCOS
ADJUDICACION SIMPLIFICADA N° XX-2024-MDI/CS-PRIMERA CONVOCATORIA

Importante para la Entidad

En el caso de contratación de obras que se ejecuten fuera de las provincias de Lima y Callao, cuyo valor referencial del procedimiento de selección o de algún ítem no supere los novecientos mil Soles (S/. 900,000.00) debe considerarse el siguiente anexo:

Esta nota deberá ser eliminada una vez culminada la elaboración de las bases.

ANEXO N° 8

SOLICITUD DE BONIFICACIÓN DEL DIEZ POR CIENTO (10%) POR OBRAS EJECUTADAS FUERA DE LA PROVINCIA DE LIMA Y CALLAO (DE SER EL CASO, SOLO PRESENTAR ESTA SOLICITUD EN EL ÍTEM [INCLUIR EN CASO CORRESPONDA, EN PROCEDIMIENTOS POR RELACIÓN DE ÍTEMS, CONSIGNANDO EL N° DEL ÍTEM O ÍTEMS CUYO VALOR REFERENCIAL NO SUPERA LOS NOVECIENTOS MIL SOLES (S/ 900,000.00)])

Señores

[CONSIGNAR ÓRGANO ENCARGADO DE LAS CONTRATACIONES O COMITÉ DE SELECCIÓN, SEGÚN CORRESPONDA]

ADJUDICACIÓN SIMPLIFICADA N° [CONSIGNAR NOMENCLATURA DEL PROCEDIMIENTO]

Presente.-

Mediante el presente el suscrito, postor y/o Representante Legal de [CONSIGNAR EN CASO DE SER PERSONA JURIDICA], solicito la asignación de la bonificación del diez por ciento (10%) sobre el puntaje total en [CONSIGNAR EL ÍTEM O ÍTEMS, SEGÚN CORRESPONDA, EN LOS QUE SE SOLICITA LA BONIFICACIÓN] debido a que el domicilio de mi representada se encuentra ubicado en la provincia o provincia colindante donde se ejecuta la obra.

[CONSIGNAR CIUDAD Y FECHA]

.....
Firma, Nombres y Apellidos del postor o Representante legal, según corresponda

Importante

- Para asignar la bonificación, el órgano encargado de las contrataciones o comité de selección, según corresponda, verifica el domicilio consignado por el postor en el Registro Nacional de Proveedores (RNP).*
- Para que el postor pueda acceder a la bonificación, debe cumplir con las condiciones establecidas en el literal f) del artículo 50 del Reglamento.*



MUNICIPALIDAD DISTRITAL SAN JUAN DE ISCOS

ADJUDICACION SIMPLIFICADA N° XX-2024-MDI/CS-PRIMERA CONVOCATORIA

Importante

Cuando se trate de consorcios, la declaración jurada es la siguiente:

ANEXO N° 8

SOLICITUD DE BONIFICACIÓN DEL DIEZ POR CIENTO (10%) POR OBRAS EJECUTADAS FUERA DE LA PROVINCIA DE LIMA Y CALLAO (DE SER EL CASO, SOLO PRESENTAR ESTA SOLICITUD EN EL ÍTEM [INCLUIR EN CASO CORRESPONDA, EN PROCEDIMIENTOS POR RELACIÓN DE ÍTEMS, CONSIGNANDO EL N° DEL ÍTEM O ÍTEMS CUYO VALOR REFERENCIAL NO SUPERA LOS NOVECIENTOS MIL SOLES (S/ 900,000.00)])

Señores

[CONSIGNAR ÓRGANO ENCARGADO DE LAS CONTRATACIONES O COMITÉ DE SELECCIÓN, SEGÚN CORRESPONDA]

ADJUDICACIÓN SIMPLIFICADA N° [CONSIGNAR NOMENCLATURA DEL PROCEDIMIENTO]

Presente.-

Mediante el presente el que se suscribe, [...], representante común del consorcio [CONSIGNAR EL NOMBRE DEL CONSORCIO], solicito la asignación de la bonificación del diez por ciento (10%) sobre el puntaje total en [CONSIGNAR EL ÍTEM O ÍTEMS, SEGÚN CORRESPONDA, EN LOS QUE SE SOLICITA LA BONIFICACIÓN] debido a que los domicilios de todos los integrantes del consorcio se encuentran ubicados en la provincia o provincias colindantes donde se ejecuta la obra.

[CONSIGNAR CIUDAD Y FECHA]

.....
**Firma, Nombres y Apellidos del representante
común del consorcio**

Importante

- *Para asignar la bonificación, el órgano encargado de las contrataciones o comité de selección, según corresponda, verifica el domicilio consignado de los integrantes del consorcio, en el Registro Nacional de Proveedores (RNP).*
- *Para que un consorcio pueda acceder a la bonificación, cada uno de sus integrantes debe cumplir con las condiciones establecidas en el literal f) del artículo 50 del Reglamento.*



MUNICIPALIDAD DISTRITAL SAN JUAN DE ISCOS

ADJUDICACIÓN SIMPLIFICADA N° XX-2024-MDI/CS-PRIMERA CONVOCATORIA

ANEXO N° 9

DECLARACIÓN JURADA (NUMERAL 49.4 DEL ARTÍCULO 49 DEL REGLAMENTO)

Señores

[CONSIGNAR ÓRGANO ENCARGADO DE LAS CONTRATACIONES O COMITÉ DE SELECCIÓN, SEGÚN CORRESPONDA]

ADJUDICACIÓN SIMPLIFICADA N° [CONSIGNAR NOMENCLATURA DEL PROCEDIMIENTO]

Presente.-

Mediante el presente el suscrito, postor y/o Representante Legal de **[CONSIGNAR EN CASO DE SER PERSONA JURÍDICA]**, declaro que la experiencia que acredito de la empresa **[CONSIGNAR LA DENOMINACIÓN DE LA PERSONA JURÍDICA]** como consecuencia de una reorganización societaria, no se encuentra en el supuesto establecido en el numeral 49.4 del artículo 49 del Reglamento.

[CONSIGNAR CIUDAD Y FECHA]

.....
**Firma, Nombres y Apellidos del postor o
Representante legal, según corresponda**

Importante

A efectos de cautelar la veracidad de esta declaración, el postor puede verificar la información de la Relación de Proveedores Sancionados por el Tribunal de Contrataciones del Estado con Sanción Vigente en <http://portal.osce.gob.pe/rnp/content/relación-de-proveedores-sancionados>.

También le asiste dicha facultad al órgano encargado de las contrataciones o al órgano de la Entidad al que se le haya asignado la función de verificación de la oferta presentada por el postor ganador de la buena pro.

ANEXO N° 10

EXPERIENCIA DEL POSTOR EN LA ESPECIALIDAD

Señores

[CONSIGNAR ÓRGANO ENCARGADO DE LAS CONTRATACIONES O COMITÉ DE SELECCIÓN, SEGÚN CORRESPONDA]
ADJUDICACIÓN SIMPLIFICADA N° [CONSIGNAR NOMENCLATURA DEL PROCEDIMIENTO]

Presente.-

Mediante el presente, el suscrito detalla lo siguiente como EXPERIENCIA EN OBRAS SIMILARES:

N°	CLIENTE	OBJETO DEL CONTRATO	N° CONTRATO	FECHA DEL CONTRATO ⁵¹	FECHA DE RECEPCIÓN DE LA OBRA	EXPERIENCIA PROVENIENTE ⁵² DE:	MONEDA	IMPORTE ⁵³	TIPO DE CAMBIO VENTA ⁵⁴	MONTO FACTURADO ACUMULADO ⁵⁵
1										
2										
3										
4										
5										

⁵¹ Se refiere a la fecha de suscripción del contrato.

⁵² Si el titular de la experiencia no es el postor, consignar si dicha experiencia corresponde a la matriz en caso que el postor sea sucursal, o fue transmitida por reorganización societaria, debiendo acompañar la documentación sustentatoria correspondiente. Al respecto, según la Opinión N° 216-2017/DTN “Considerando que la sociedad matriz y la sucursal constituyen la misma persona jurídica, la sucursal puede acreditar como suya la experiencia de su matriz”. Del mismo modo, según lo previsto en la Opinión N° 010-2013/DTN, “... en una operación de reorganización societaria que comprende tanto una fusión como una escisión, la sociedad resultante podrá acreditar como suya la experiencia de la sociedad incorporada o absorbida, que se extingue producto de la fusión; asimismo, si en virtud de la escisión se transfiere un bloque patrimonial consistente en una línea de negocio completa, la sociedad resultante podrá acreditar como suya la experiencia de la sociedad escindida, correspondiente a la línea de negocio transmitida. De esta manera, la sociedad resultante podrá emplear la experiencia transmitida, como consecuencia de la reorganización societaria antes descrita, en los futuros procesos de selección en los que participe”.

⁵³ Se refiere al monto del contrato ejecutado incluido adicionales y reducciones, de ser el caso.

⁵⁴ El tipo de cambio venta debe corresponder al publicado por la SBS correspondiente a la fecha de suscripción del contrato.

⁵⁵ Consignar en la moneda establecida para el valor referencial.

[CONSIGNAR NOMBRE DE LA ENTIDAD]
[CONSIGNAR NOMENCLATURA DEL PROCEDIMIENTO]

Nº	CLIENTE	OBJETO DEL CONTRATO	Nº CONTRATO	FECHA DEL CONTRATO ⁵¹	FECHA DE RECEPCIÓN DE LA OBRA	EXPERIENCIA PROVENIENTE ⁵² DE:	MONEDA	IMPORTE ⁵³	TIPO DE CAMBIO VENTA ⁵⁴	MONTO FACTURADO ACUMULADO ⁵⁵
6										
7										
8										
9										
10										
TOTAL										

[CONSIGNAR CIUDAD Y FECHA]

.....
Firma, Nombres y Apellidos del postor o
Representante legal o común, según corresponda

ANEXO Nº 11

SOLICITUD DE BONIFICACIÓN DEL CINCO POR CIENTO (5%) POR TENER LA CONDICIÓN DE MICRO Y PEQUEÑA EMPRESA

Señores

[CONSIGNAR ÓRGANO ENCARGADO DE LAS CONTRATACIONES O COMITÉ DE SELECCIÓN, SEGÚN CORRESPONDA]

ADJUDICACIÓN SIMPLIFICADA Nº [CONSIGNAR NOMENCLATURA DEL PROCEDIMIENTO]

Presente.-

Mediante el presente el suscrito, postor y/o Representante legal de [CONSIGNAR EN CASO DE SER PERSONA JURÍDICA], solicito la asignación de la bonificación del cinco por ciento (5%) sobre el puntaje total obtenido, debido a que mi representada cuenta con la condición de micro y pequeña empresa.

[CONSIGNAR CIUDAD Y FECHA]

.....
**Firma, Nombres y Apellidos del postor o
Representante legal o común, según corresponda**

Importante

- *Para asignar la bonificación, el órgano encargado de las contrataciones o comité de selección, según corresponda, verifica la página web del Ministerio de Trabajo y Promoción del Empleo en la sección consulta de empresas acreditadas en el REMYPE en el link <http://www2.trabajo.gob.pe/servicios-en-linea-2-2/>.*
- *Para que un consorcio pueda acceder a la bonificación, cada uno de sus integrantes debe cumplir con la condición de micro y pequeña empresa.*

ANEXO Nº 12

**AUTORIZACIÓN DE NOTIFICACIÓN DE LA DECISIÓN DE LA ENTIDAD SOBRE LA
SOLICITUD DE AMPLIACIÓN DE PLAZO MEDIANTE MEDIOS ELECTRÓNICOS DE
COMUNICACIÓN**

(DOCUMENTO A PRESENTAR EN EL PERFECCIONAMIENTO DEL CONTRATO)

Señores

**[CONSIGNAR ÓRGANO ENCARGADO DE LAS CONTRATACIONES O COMITÉ DE SELECCIÓN,
SEGÚN CORRESPONDA]**

ADJUDICACIÓN SIMPLIFICADA Nº [CONSIGNAR NOMENCLATURA DEL PROCEDIMIENTO]

Presente.-

El que se suscribe, [...], postor adjudicado y/o Representante Legal de [CONSIGNAR EN CASO DE SER PERSONA JURÍDICA], identificado con [CONSIGNAR TIPO DE DOCUMENTO DE IDENTIDAD] Nº [CONSIGNAR NÚMERO DE DOCUMENTO DE IDENTIDAD], autorizo que durante la ejecución del contrato se me notifique al correo electrónico [INDICAR EL CORREO ELECTRÓNICO] lo siguiente:

✓ Notificación de la decisión de la Entidad respecto a la solicitud de ampliación de plazo.

[CONSIGNAR CIUDAD Y FECHA]

.....
**Firma, Nombres y Apellidos del postor o
Representante legal o común, según
corresponda**

Importante

La notificación de la decisión de la Entidad respecto a la solicitud de ampliación de plazo se efectúa por medios electrónicos de comunicación, siempre que se cuente con la autorización correspondiente y sea posible obtener un acuse de recibo a través del mecanismo utilizado.