

BASES ESTÁNDAR DE ADJUDICACIÓN SIMPLIFICADA PARA LA CONTRATACIÓN DE LA EJECUCIÓN DE OBRAS

Aprobado mediante Directiva N°001-2019-OSCE/CD

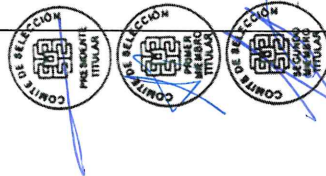

SUB DIRECCIÓN DE NORMATIVIDAD – DIRECCIÓN TÉCNICO NORMATIVA
ORGANISMO SUPERVISOR DE LAS CONTRATACIONES DEL ESTADO - OSCE

SIMBOLOGÍA UTILIZADA:

N°	Símbolo	Descripción
1	[ABC] / [.....]	La información solicitada dentro de los corchetes sombreados debe ser completada por la Entidad durante la elaboración de las bases.
2	[ABC] / [.....]	Es una indicación, o información que deberá ser completada por la Entidad con posterioridad al otorgamiento de la buena pro para el caso específico de la elaboración de la PROFORMA DEL CONTRATO; o por los proveedores, en el caso de los ANEXOS de la oferta.
3	Importante • Abc	Se refiere a consideraciones importantes a tener en cuenta por el órgano encargado de las contrataciones o comité de selección, según corresponda, y por los proveedores.
4	Advertencia • Abc	Se refiere a advertencias a tener en cuenta por el órgano encargado de las contrataciones o comité de selección, según corresponda, y por los proveedores.
5	Importante para la Entidad • X/yz	Se refiere a consideraciones importantes a tener en cuenta por el órgano encargado de las contrataciones o comité de selección, según corresponda, y deben ser eliminadas una vez culminada la elaboración de las bases.

CARACTERÍSTICAS DEL DOCUMENTO:

Las bases estándar deben ser elaboradas en formato WORD, y deben tener las siguientes características:

N°	Características	Parámetros
1	Márgenes	Superior : 2.5 cm Inferior: 2.5 cm Izquierda: 2.5 cm Derecha: 2.5 cm
2	Fuente	Arial
3	Estilo de Fuente	Normal: Para el contenido en general Cursiva: Para el encabezado y pie de página Para las Consideraciones importantes (Ítem 3 del cuadro anterior)
4	Color de Fuente	Automático: Para el contenido en general Azul : Para las Consideraciones importantes (Ítem 3 del cuadro anterior)
5	Tamaño de Letra	16 : Para las dos primeras hojas de las Secciones General y Específica 11 : Para el nombre de los Capítulos. 10 : Para el cuerpo del documento en general 9 : Para el encabezado y pie de página Para el contenido de los cuadros, pudiendo variar, según la necesidad 8 : Para las Notas al pie
6	Alineación	Justificada: Para el contenido en general y notas al pie. Centrada : Para la primera página, los títulos de las Secciones y nombres de los Capítulos)
7	Interlineado	Simple
8	Espaciado	Anterior : 0 Posterior : 0
9	Subrayado	Para los nombres de las Secciones y para resaltar o hacer hincapié en algún concepto

INSTRUCCIONES DE USO:

- Una vez registrada la información solicitada dentro de los corchetes sombreados en gris, el texto deberá quedar en letra tamaño 10, con estilo normal, sin formato de negrita y sin sombrar.
- La nota **IMPORTANTE** no puede ser modificada ni eliminada en la Sección General. En el caso de la Sección Específica debe seguirse la instrucción que se indica en dicha nota.

Modificadas en marzo 2019, junio 2019, diciembre 2019, julio 2020, julio y diciembre de 2021, setiembre y octubre 2022

Elaboradas en enero de 2019

BASES ESTÁNDAR DE ADJUDICACIÓN SIMPLIFICADA PARA LA CONTRATACIÓN DE LA EJECUCIÓN DE OBRAS¹

ADJUDICACIÓN SIMPLIFICADA N°117-2024-GRL/CS

[PRIMERA CONVOCATORIA]

CONTRATACIÓN DE LA EJECUCIÓN DE LA OBRA
"CREACION DEL SERVICIO DE MOVILIDAD URBANA EN
LOS JIRONES PABLO BONNER, CARMEN ALTO, SAN
ANTONIO Y S/N DE LA LOCALIDAD DE SAN ANTONIO DE
CUMPE DISTRITO DE SAN PEDRO DE CASTA DE LA
PROVINCIA DE HUAROCHIRI DEL DEPARTAMENTO DE
LIMA" CUI N° 2595472.

¹ Estas bases se utilizarán para la contratación de la ejecución de obras. Para tal efecto, se deberá tener en cuenta la siguiente definición:

Obra: Construcción, reconstrucción, rehabilitación, remodelación, mejoramiento, demolición, renovación, ampliación y habilitación de bienes inmuebles, tales como edificaciones, estructuras, excavaciones, perforaciones, carreteras, puentes, entre otros, que requieren dirección técnica, expediente técnico, mano de obra, materiales y/o equipos.

DEBER DE COLABORACIÓN

La Entidad y todo proveedor que se someta a las presentes Bases, sea como participante, postor y/o contratista, deben conducir su actuación conforme a los principios previstos en la Ley de Contrataciones del Estado.

En este contexto, se encuentran obligados a prestar su colaboración al OSCE y a la Secretaría Técnica de la Comisión de Defensa de la Libre Competencia del INDECOPI, en todo momento según corresponda a sus competencias, a fin de comunicar presuntos casos de fraude, colusión y corrupción por parte de los funcionarios y servidores de la Entidad, así como los proveedores y demás actores que participen en el proceso de contratación.

De igual forma, deben poner en conocimiento del OSCE y a la Secretaría Técnica de la Comisión de Defensa de la Libre Competencia del INDECOPI los indicios de conductas anticompetitivas que se presenten durante el proceso de contratación, en los términos del Decreto Legislativo N° 1034, "Ley de Represión de Conductas Anticompetitivas", o norma que la sustituya, así como las demás normas de la materia.

La Entidad y todo proveedor que se someta a las presentes Bases, sea como participante, postor y/o contratista del proceso de contratación deben permitir al OSCE o a la Secretaría Técnica de la Comisión de Defensa de la Libre Competencia del INDECOPI el acceso a la información referida a las contrataciones del Estado que sea requerida, prestar testimonio o absolución de posiciones que se requieran, entre otras formas de colaboración.

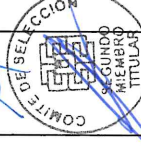
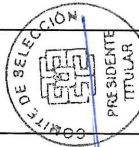

SECCIÓN GENERAL

DISPOSICIONES COMUNES DEL PROCEDIMIENTO DE SELECCIÓN

(ESTA SECCIÓN NO DEBE SER MODIFICADA EN NINGÚN EXTREMO, BAJO SANCIÓN DE NULIDAD)

CAPÍTULO I ETAPAS DEL PROCEDIMIENTO DE SELECCIÓN

1.1. REFERENCIAS

Cuando en el presente documento se mencione la palabra Ley, se entiende que se está haciendo referencia a la Ley N° 30225, Ley de Contrataciones del Estado, y cuando se mencione la palabra Reglamento, se entiende que se está haciendo referencia al Reglamento de la Ley de Contrataciones del Estado aprobado por Decreto Supremo N° 344-2018-EF.

Las referidas normas incluyen sus respectivas modificaciones, de ser el caso.

1.2. CONVOCATORIA

Se realiza a través de su publicación en el SEACE de conformidad con lo señalado en el artículo 54 del Reglamento, en la fecha señalada en el calendario del procedimiento de selección, debiendo adjuntar las bases.

1.3. REGISTRO DE PARTICIPANTES

El registro de participantes se realiza conforme al artículo 55 del Reglamento. En el caso de un consorcio, basta que se registre uno (1) de sus integrantes.

Importante

- Para registrarse como participante en un procedimiento de selección convocado por las Entidades del Estado Peruano, es necesario que los proveedores cuenten con inscripción vigente y estar habilitados ante el Registro Nacional de Proveedores (RNP) que administra el Organismo Supervisor de las Contrataciones del Estado (OSCE). Para obtener mayor información, se puede ingresar a la siguiente dirección electrónica: www.mp.gob.pe.
- Los proveedores que deseen registrar su participación deben ingresar al SEACE utilizando su Certificado SEACE (usuario y contraseña). Asimismo, deben observar las instrucciones señaladas en el documento de orientación "Guía para el registro de participantes electrónico" publicado en <https://www2.seace.gob.pe/>.
- En caso los proveedores no cuenten con inscripción vigente en el RNP y/o se encuentren inhabilitados o suspendidos para ser participantes, postores y/o contratistas, el SEACE restringirá su registro, quedando a potestad de estos intentar nuevamente registrar su participación en el procedimiento de selección en cualquier otro momento, dentro del plazo establecido para dicha etapa, siempre que haya obtenido la vigencia de su inscripción o quedado sin efecto la sanción que le impuso el Tribunal de Contrataciones del Estado.

1.4. FORMULACIÓN DE CONSULTAS Y OBSERVACIONES A LAS BASES

La formulación de consultas y observaciones a las bases se efectúa de conformidad con lo establecido en los numerales 72.1 y 72.2 del artículo 72 del Reglamento, así como el literal a) del artículo 89 del Reglamento.

Importante

No pueden formularse consultas ni observaciones respecto del contenido de una ficha de homologación aprobada. Las consultas y observaciones que se formulen sobre el particular, se tienen como no presentadas.



1.5. ABSOLUCIÓN DE CONSULTAS, OBSERVACIONES E INTEGRACIÓN DE BASES

La absolución de consultas, observaciones e integración de las bases se realizan conforme a las disposiciones previstas en el numeral 72.4 y el literal a) del artículo 89 del Reglamento.

Importante
<ul style="list-style-type: none">No se absolverán consultas y observaciones a las bases que se presenten en forma física.Cuando exista divergencia entre lo indicado en el pliego de absolución de consultas y observaciones y la integración de bases, prevalece lo absuelto en el referido pliego, sin perjuicio, del deslinde de responsabilidades correspondiente.

1.6. FORMA DE PRESENTACIÓN DE OFERTAS

Las ofertas se presentan conforme lo establecido en el artículo 59 y en el artículo 90 del Reglamento.

Las declaraciones juradas, formatos o formularios previstos en las bases que conforman la oferta deben estar debidamente firmados por el postor (firma manuscrita o digital, según la Ley N° 27269, Ley de Firmas y Certificados Digitales²). Los demás documentos deben ser visados por el postor. En el caso de persona jurídica, por su representante legal, apoderado o mandatario designado para dicho fin y, en el caso de persona natural, por este o su apoderado. No se acepta el pegado de la imagen de una firma o visto. Las ofertas se presentan foliadas.

Importante
<ul style="list-style-type: none">Los formularios electrónicos que se encuentran en el SEACE y que los proveedores deben llenar para presentar sus ofertas, tienen carácter de declaración jurada.En caso la información contenida en los documentos escaneados que conforman la oferta no coincida con la declarada a través del SEACE, prevalece la información declarada en los documentos escaneados.No se tomarán en cuenta las ofertas que se presenten en físico a la Entidad.

1.7. PRESENTACIÓN Y APERTURA DE OFERTAS

El participante presentará su oferta de manera electrónica a través del SEACE, desde las 00:01 horas hasta las 23:59 horas del día establecido para el efecto en el cronograma del procedimiento; adjuntando el archivo digitalizado que contenga los documentos que conforman la oferta de acuerdo a lo requerido en las bases.

El participante debe verificar antes de su envío, bajo su responsabilidad, que el archivo pueda ser descargado y su contenido sea legible.

Importante
Los integrantes de un consorcio no pueden presentar ofertas individuales ni conformar más de un consorcio en un procedimiento de selección, o en un determinado ítem cuando se trate de procedimientos de selección según relación de ítems.

En la apertura electrónica de la oferta, el órgano encargado de las contrataciones o comité de selección, según corresponda, verifica la presentación de lo exigido en la sección específica de

² Para mayor información sobre la normativa de firmas y certificados digitales ingresar a: <https://www.indecopi.gob.pe/web/firmas-digitales/firmar-y-certificados-digitales>

las bases de conformidad con el numeral 73.2 del artículo 73 del Reglamento. De no cumplir con lo requerido, la oferta se considera no admitida.

Asimismo, el órgano encargado de las contrataciones o comité de selección, según corresponda, declara no admitidas las ofertas que se encuentran por debajo del noventa por ciento (90%) del valor referencial o que excedan en más del diez por ciento (10%) del valor referencial.

1.8. EVALUACIÓN DE LAS OFERTAS

La evaluación consiste en la aplicación de los factores de evaluación previstos en el Capítulo IV de la sección específica de las bases a las ofertas admitidas, con el objeto de determinar la oferta con el mejor puntaje y el orden de prelación de las ofertas.

Para determinar la oferta con el mejor puntaje, se toma en cuenta lo indicado en el numeral 74.2 del artículo 74 del Reglamento.

En el supuesto de que dos (2) o más ofertas empaten, la determinación del orden de prelación de las ofertas empatadas se efectúa siguiendo estrictamente el orden establecido en el numeral 91.1 del artículo 91 del Reglamento.

El desempate mediante sorteo se realiza de manera electrónica a través del SEACE.

Importante
En el caso de contratación de obras que se ejecuten fuera de la provincia de Lima y Callao, cuyo valor referencial no supere los novecientos mil Soles (S/ 900,000.00), a solicitud del postor se asigna una bonificación equivalente al diez por ciento (10%) sobre el puntaje total obtenido por los postores con domicilio en la provincia donde se ejecuta la obra, o en las provincias colindantes, sean o no pertenecientes al mismo departamento o región. El domicilio es el consignado en la constancia de inscripción ante el RNP ³ . Lo mismo aplica en el caso de procedimientos de selección por relación de ítems, cuando algún ítem no supera el monto señalado anteriormente.

1.9. CALIFICACIÓN DE OFERTAS

Luego de culminada la evaluación, el órgano encargado de las contrataciones o comité de selección, según corresponda califica a los postores que obtuvieron el primer, segundo, tercer y cuarto lugar, según el orden de prelación, verificando que cumplan con los requisitos de calificación detallados en el numeral 3.2 del Capítulo III de la sección específica de las bases. La oferta del postor que no cumpla con los requisitos de calificación es descalificada.

Si alguno de los cuatro (4) postores no cumple con los requisitos de calificación, se aplica lo establecido en los numerales 75.2 y 75.3 del artículo 75 del Reglamento.

1.10. SUBSANACIÓN DE LAS OFERTAS

La subsanación de las ofertas se sujeta a lo establecido en el artículo 60 del Reglamento. La corrección aritmética a la que hace referencia el numeral 60.4 de dicho artículo procede para la ejecución de obras a suma alzada.

El plazo que se otorgue para la subsanación no puede ser inferior a un (1) día hábil.

La solicitud de subsanación se realiza de manera electrónica a través del SEACE y será remitida al correo electrónico consignado por el postor al momento de realizar su inscripción en el RNP, siendo su responsabilidad el permanente seguimiento de las notificaciones a dicho

³ La constancia de inscripción electrónica se visualizará en el portal web del Registro Nacional de Proveedores: www.rnp.gob.pe

correo. La notificación de la solicitud se entiende efectuada el día de su envío al correo electrónico.

La presentación de las subsanaciones se realiza a través del SEACE. No se tomará en cuenta la subsanación que se presente en físico a la Entidad.

1.11. RECHAZO DE LAS OFERTAS

Previo al otorgamiento de la buena pro, el comité de selección revisa las ofertas económicas que cumplen los requisitos de calificación, de conformidad con lo establecido para el rechazo de ofertas, previsto en el artículo 68 del Reglamento, de ser el caso.

De rechazarse alguna de las ofertas calificadas, el órgano encargado de las contrataciones o comité de selección, según corresponda, revisa el cumplimiento de los requisitos de calificación de los postores que siguen en el orden de prelación, en caso las hubiere.

1.12. OTORGAMIENTO DE LA BUENA PRO

Definida la oferta ganadora, el órgano encargado de las contrataciones o comité de selección, según corresponda, otorga la buena pro, mediante su publicación en el SEACE, incluyendo el cuadro comparativo y las actas debidamente motivadas de los resultados de la admisión, no admisión, evaluación, calificación, descalificación, rechazo y el otorgamiento de la buena pro.

1.13. CONSENTIMIENTO DE LA BUENA PRO

Cuando se hayan presentado dos (2) o más ofertas, el consentimiento de la buena pro se produce a los cinco (5) días hábiles siguientes de la notificación de su otorgamiento, sin que los postores hayan ejercido el derecho de interponer el recurso de apelación.

En caso que se haya presentado una sola oferta, el consentimiento de la buena pro se produce el mismo día de la notificación de su otorgamiento.

El consentimiento del otorgamiento de la buena pro se publica en el SEACE al día hábil siguiente de producido.

Importante

Una vez consentido el otorgamiento de la buena pro, el órgano encargado de las contrataciones o el órgano de la Entidad al que se haya asignado tal función realiza la verificación de la oferta presentada por el postor ganador de la buena pro conforme lo establecido en el numeral 64.6 del artículo 64 del Reglamento.

CAPÍTULO II SOLUCIÓN DE CONTROVERSIAS DURANTE EL PROCEDIMIENTO DE SELECCIÓN

2.1. RECURSO DE APELACIÓN

A través del recurso de apelación se pueden impugnar los actos dictados durante el desarrollo del procedimiento de selección hasta antes del perfeccionamiento del contrato.

El recurso de apelación se presenta ante la Entidad convocante, y es conocido y resuelto por su Titular, cuando el valor referencial sea igual o menor a cincuenta (50) UIT. Cuando el valor referencial sea mayor a dicho monto, el recurso de apelación se presenta ante y es resuelto por el Tribunal de Contrataciones del Estado.

En los procedimientos de selección según relación de ítems, el valor referencial total del procedimiento determina ante quién se presenta el recurso de apelación.

Los actos que declaren la nulidad de oficio, la cancelación del procedimiento de selección y otros actos emitidos por el Titular de la Entidad que afecten la continuidad de este, se impugnan ante el Tribunal de Contrataciones del Estado.

Importante

- Una vez otorgada la buena pro, el órgano encargado de las contrataciones o comité de selección, según corresponda, está en la obligación de permitir el acceso de los participantes y postores al expediente de contratación, salvo la información calificada como secreta, confidencial o reservada por la normativa de la materia, a más tardar dentro del día siguiente de haberse solicitado por escrito.

Luego de otorgada la buena pro no se da a conocer las ofertas cuyos requisitos de calificación no fueron analizados y revisados por el órgano encargado de las contrataciones o comité de selección, según corresponda.

- A efectos de recoger la información de su interés, los postores pueden valerse de distintos medios, tales como: (i) la lectura y/o toma de apuntes, (ii) la captura y almacenamiento de imágenes, e incluso (iii) pueden solicitar copia de la documentación obrante en el expediente, siendo que, en este último caso, la Entidad deberá entregar dicha documentación en el menor tiempo posible, previo pago por tal concepto.

- El recurso de apelación se presenta ante la Mesa de Partes del Tribunal o ante las oficinas desconcentradas del OSCE o en la Unidad de Trámite Documentario de la Entidad, según corresponda.

2.2. PLAZOS DE INTERPOSICIÓN DEL RECURSO DE APELACIÓN

La apelación contra el otorgamiento de la buena pro o contra los actos dictados con anterioridad a ella se interpone dentro de los cinco (5) días hábiles siguientes de haberse notificado el otorgamiento de la buena pro.

La apelación contra los actos dictados con posterioridad al otorgamiento de la buena pro, contra la declaración de nulidad, cancelación y declaratoria de desierto del procedimiento, se interpone dentro de los cinco (5) días hábiles siguientes de haberse tomado conocimiento del acto que se desea impugnar.

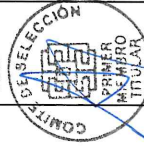

CAPÍTULO III DEL CONTRATO

3.1. PERFECCIONAMIENTO DEL CONTRATO

Los plazos y el procedimiento para perfeccionar el contrato se realiza conforme a lo indicado en el artículo 141 del Reglamento.

Para perfeccionar el contrato, el postor ganador de la buena pro debe presentar los documentos señalados en los artículos 139 y 175 del Reglamento, así como los previstos en la sección específica de las bases.

3.2. GARANTÍAS

Las garantías que deben otorgar los postores y/o contratistas, según corresponda, son las de fiel cumplimiento del contrato y por los adelantos.

3.2.1. GARANTÍA DE FIEL CUMPLIMIENTO

Como requisito indispensable para perfeccionar el contrato, el postor ganador debe entregar a la Entidad la garantía de fiel cumplimiento del mismo por una suma equivalente al diez por ciento (10%) del monto del contrato original. Esta se mantiene vigente hasta el consentimiento de la liquidación final.

Importante

En los contratos de ejecución de obras que celebren las Entidades con las micro y pequeñas empresas, estas últimas pueden otorgar como garantía de fiel cumplimiento el diez por ciento (10%) del monto del contrato original, porcentaje que es retenido por la Entidad durante la primera mitad del número total de pagos a realizarse, de forma prorrateada en cada pago, con cargo a ser devuelto a la finalización del mismo, conforme lo establece el artículo 149 del Reglamento, siempre que:

- El procedimiento de selección original del cual derive el contrato a suscribirse sea una Adjudicación Simplificada.
- El plazo de ejecución de la obra sea igual o mayor a sesenta (60) días calendario; y,
- El pago a favor del contratista considere, al menos, dos (2) valorizaciones periódicas, en función del avance de obra.

3.2.2. GARANTÍA DE FIEL CUMPLIMIENTO POR PRESTACIONES ACCESORIAS

En las contrataciones que conllevan la ejecución de prestaciones accesorias, tales como mantenimiento, reparación o actividades afines, se otorga una garantía adicional por una suma equivalente al diez por ciento (10%) del monto del contrato de la prestación accesorio, la misma que debe ser renovada periódicamente hasta el cumplimiento total de las obligaciones garantizadas.

3.2.3. GARANTÍA POR ADELANTO

En caso se haya previsto en la sección específica de las bases la entrega de adelantos, el contratista debe presentar una garantía emitida por idéntico monto conforme a lo estipulado en el artículo 153 del Reglamento.

3.3. REQUISITOS DE LAS GARANTÍAS

Las garantías que se presenten deben ser incondicionales, solidarias, irrevocables y de

realización automática en el país, al solo requerimiento de la Entidad. Asimismo, deben ser emitidas por empresas que se encuentren bajo la supervisión directa de la Superintendencia de Banca, Seguros y Administradoras Privadas de Fondos de Pensiones, y que cuenten con clasificación de riesgo B o superior. Asimismo, deben estar autorizadas para emitir garantías; o estar consideradas en la última lista de bancos extranjeros de primera categoría que periódicamente publica el Banco Central de Reserva del Perú.

Importante

Corresponde a la Entidad verificar que las garantías presentadas por el postor ganador de la buena pro y/o contratista cumplan con los requisitos y condiciones necesarios para su aceptación y eventual ejecución; sin perjuicio de la determinación de las responsabilidades funcionales que correspondan.

Advertencia

Los funcionarios de las Entidades no deben aceptar garantías emitidas bajo condiciones distintas a las establecidas en el presente numeral, debiendo tener en cuenta lo siguiente:

- La clasificadora de riesgo que asigna la clasificación a la empresa que emite la garantía debe encontrarse listada en el portal web de la SBS (<http://www.sbs.gob.pe/sistema-financiero/clasificadoras-de-riesgo>).
- Se debe identificar en la página web de la clasificadora de riesgo respectiva, cuál es la clasificación vigente de la empresa que emite la garantía, considerando la vigencia a la fecha de emisión de la garantía.
- Para fines de lo establecido en el artículo 148 del Reglamento, la clasificación de riesgo B, incluye las clasificaciones B+ y B.
- Si la empresa que otorga la garantía cuenta con más de una clasificación de riesgo emitida por distintas empresas listadas en el portal web de la SBS, bastará que en una de ellas cumpla con la clasificación mínima establecida en el Reglamento.

En caso exista alguna duda sobre la clasificación de riesgo asignada a la empresa emisora de la garantía, se deberá consultar a la clasificadora de riesgos respectiva.

De otro lado, además de cumplir con el requisito referido a la clasificación de riesgo, a efectos de verificar si la empresa emisora se encuentra autorizada por la SBS para emitir garantías, debe revisarse el portal web de dicha Entidad (<http://www.sbs.gob.pe/sistema-financiero/relacion-de-empresas-que-se-encontran-autorizadas-a-emitter-caritas-ianza>).

Los funcionarios competentes deben verificar la autenticidad de la garantía a través de los mecanismos establecidos (consulta web, teléfono u otros) por la empresa emisora.

3.4. EJECUCIÓN DE GARANTÍAS

La Entidad puede solicitar la ejecución de las garantías conforme a los supuestos contemplados en el artículo 155 del Reglamento.

3.5. ADELANTOS

La Entidad puede establecer la entrega de adelantos directos y adelantos para materiales e insumos, y en el caso de contratos bajo la modalidad llave en mano, para equipamiento y mobiliario, de conformidad con el artículo 180 del Reglamento, siempre que ello haya sido previsto en la sección específica de las bases.

3.6. VALORIZACIONES

Las valorizaciones son la cuantificación económica de un avance físico en la ejecución de la obra, realizada en un período determinado, tienen el carácter de pagos a cuenta y son elaboradas



el último día de cada período previsto en la sección específica de las bases, por el inspector o supervisor, según corresponda y el contratista.

En caso se haya suscrito contrato con un consorcio, el pago de las valorizaciones se realizará a quien se indique en el contrato de consorcio.

Advertencia

En caso de retraso en los pagos a cuenta o pago final por parte de la Entidad, salvo que se deba a caso fortuito o fuerza mayor, esta reconoce al contratista los intereses legales correspondientes, de conformidad con el artículo 39 de la Ley y los artículos 1244, 1245 y 1246 del Código Civil, debiendo repetir contra los responsables de la demora injustificada.

3.7. REAJUSTES

Los reajustes se calculan conforme lo indicado en el numeral 38.3 del artículo 38 y el artículo 195 del Reglamento.

Importante

Tanto la elaboración como la aplicación de las fórmulas polinómicas se sujetan a lo dispuesto en el Decreto Supremo N° 011-79-VC y sus modificatorias, ampliatorias y complementarias.

3.8. PENALIDADES

3.8.1. PENALIDAD POR MORA EN LA EJECUCIÓN DE LA PRESTACIÓN

En caso de retraso injustificado del contratista en la ejecución de las prestaciones objeto del contrato, la Entidad le aplica automáticamente una penalidad por mora por cada día de atraso, de conformidad con el artículo 162 del Reglamento.

3.8.2. OTRAS PENALIDADES

La Entidad puede establecer penalidades distintas a la mencionada en el numeral precedente, según lo previsto en el artículo 163 del Reglamento y lo indicado en la sección específica de las bases.

Estos dos tipos de penalidades se calculan en forma independiente y pueden alcanzar cada una un monto máximo equivalente al diez por ciento (10%) del monto del contrato vigente, o de ser el caso, del ítem que debió ejecutarse.

3.9. INCUMPLIMIENTO DEL CONTRATO

Las causales para la resolución del contrato, serán aplicadas de conformidad con el artículo 36 de la Ley y 164 del Reglamento.

3.10. DISPOSICIONES FINALES

Todos los demás aspectos del presente procedimiento no contemplados en las bases se regirán supletoriamente por la Ley y su Reglamento, así como por las disposiciones legales vigentes.



SECCIÓN ESPECÍFICA

CONDICIONES ESPECIALES DEL PROCEDIMIENTO DE SELECCIÓN

(EN ESTA SECCIÓN LA ENTIDAD DEBERÁ COMPLETAR LA INFORMACIÓN EXIGIDA, DE ACUERDO A LAS INSTRUCCIONES INDICADAS)

CAPÍTULO I
GENERALIDADES

1.1. ENTIDAD CONVOCANTE

Nombre : GOBIERNO REGIONAL DE LIMA
RUC N° : 20530688390
Domicilio legal : AV CIRCUNVALACION SUR KM 147 (PANM NORTE) – SANTA MARIA – HUAURA – LIMA
Teléfono: : 414 - 5530
Correo electrónico: : logistica.proceso23@gmail.com

1.2. OBJETO DE LA CONVOCATORIA

El presente procedimiento de selección tiene por objeto la contratación de la ejecución de la obra "CREACION DEL SERVICIO DE MOVILIDAD URBANA EN LOS JIRONES PABLO BONNER, CARMEN ALTO, SAN ANTONIO Y S/N DE LA LOCALIDAD DE SAN ANTONIO DE CUMPE DISTRICTO DE SAN PEDRO DE CASTA DE LA PROVINCIA DE HUARACHIRI DEL DEPARTAMENTO DE LIMA" CUI N° 2595472.

1.3. VALOR REFERENCIAL⁴

1. El valor referencial asciende a **S/ 2,765,381.27 (Dos millones setecientos sesenta y cinco mil trescientos ochenta y uno con 27/100 soles)**, incluidos los impuestos de Ley y cualquier otro concepto que incida en el costo total de la ejecución de la obra. El valor referencial ha sido calculado al mes MAYO 2024.

Valor Referencial (VR)	Límites ⁵	
	Inferior	Superior
S/ 2,765,381.27 (Dos millones setecientos sesenta y cinco mil trescientos ochenta y uno con 27/100 soles).	S/ 2,488,843.15 (Dos millón cuatrocientos ochenta y ocho mil ochocientos cuarenta y tres con 15/100 soles)	S/ 3,041,919.39 (Tres millones cuarenta y un mil novecientos diecinueve con 39/100 soles)

Importante

- El precio de las ofertas no puede exceder los límites del valor referencial de conformidad con el numeral 28.2 del artículo 28 de la Ley.

1.4. EXPEDIENTE DE CONTRATACIÓN

⁴ El monto del valor referencial indicado en esta sección de las bases no debe diferir del monto del valor referencial consignado en la ficha del procedimiento en el SEACE. No obstante, de existir contradicción entre estos montos, primará el monto del valor referencial indicado en las bases aprobadas.

⁵ De acuerdo a lo señalado en el artículo 48 del Reglamento, estos límites se calculan considerando dos (2) decimales. Para ello, si el límite inferior tiene más de dos (2) decimales, se aumenta en un dígito el valor del segundo decimal; en el caso del límite superior, se considera el valor del segundo decimal sin efectuar el redondeo.

Documento y fecha de aprobación del expediente de contratación : [Aprobación de expediente de contratación N°206-2024-GR/SGRA de fecha 09/09/2024]

Documento y fecha de aprobación del expediente técnico : [Resolución Gerencial Regional N° 154-2024-GR/GR de fecha 01/07/2024]

1.5. FUENTE DE FINANCIAMIENTO

[RECURSOS DETERMINADOS - CANON Y SOBRECANON, REGALÍAS, RENTA DE ADUANAS Y PARTICIPACIONES]

Importante

La fuente de financiamiento debe corresponder a aquella prevista en la Ley de Equilibrio Financiero del Presupuesto del Sector Público del año fiscal en el cual se convoca el procedimiento de selección.

1.6. SISTEMA DE CONTRATACIÓN

El presente procedimiento se rige por el sistema de PRECIOS UNITARIOS, de acuerdo con lo establecido en el expediente de contratación respectivo.

1.7. MODALIDAD DE EJECUCIÓN

NO CORRESPONDE

1.8. ALCANCES DEL REQUERIMIENTO

El alcance de la ejecución de la obra está definido en el Capítulo III de la presente sección de las bases.

1.9. PLAZO DE EJECUCIÓN DE LA OBRA

El plazo de ejecución de la obra materia de la presente convocatoria, es de 120 días calendario, en concordancia con lo establecido en el expediente de contratación y en el expediente técnico de obra.

1.10. COSTO DE REPRODUCCIÓN Y ENTREGA DE BASES Y DEL EXPEDIENTE TÉCNICO DE LA OBRA

Los participantes registrados tienen el derecho a recabar las bases y el expediente técnico de la obra en versión impresa o digital, según su elección, para cuyo efecto deben:

Pagar en : Caja de La Entidad, sito en AV CIRCUNVALACION SUR KM 147 (PANM NORTE) – SANTA MARIA – HUAURA – LIMA
Recoger en : [Oficina de Obras del Gobierno Regional de Lima.
Costo de bases : Impresa: S/ 5.00 soles (cinco soles con 00/100 soles)
Costo del expediente técnico : Impreso: S/ 50 Soles (Cincuenta con 00/100 soles)
Digital: S/ 10 Soles (Diez con 00/100 soles) – en CD ROOM.

Las bases y el expediente técnico se entregan inmediatamente después de realizado el pago correspondiente. Excepcionalmente, el expediente técnico en versión impresa puede ser

entregado dentro del plazo máximo de un (1) día hábil de efectuado el pago.

Importante

- La Entidad debe entregar una constancia o formulario de cargos en donde consta que el participante recibió el expediente técnico completo. Dicha constancia o formulario debe incluir un índice del contenido del expediente técnico y número de folios correspondientes.
- El costo de entrega del ejemplar de las bases y del expediente técnico, no puede exceder el costo de su reproducción.

Advertencia

Las Entidades deben cautelar bajo responsabilidad que la versión impresa y digital del expediente técnico correspondan a la versión original del expediente técnico aprobado.

1.11. ACCESO VIRTUAL AL EXPEDIENTE TÉCNICO DE LA OBRA

El expediente técnico de la obra en versión digital se encuentra publicado en el SEACE, obligatoriamente, desde la fecha de la convocatoria del presente procedimiento de selección.

Adicionalmente, el expediente técnico se encuentra publicado en el SEACE, el cual es de acceso libre y gratuito.

1.12. BASE LEGAL

- Ley N° 31953, Ley de Presupuesto del Público para el año fiscal 2024
- Ley N° 31954, Ley de Equilibrio Financiero del Presupuesto del Sector Público para el año 2024.
- Decreto de Urgencia N° 070-2020
- Decreto Supremo N° 011-79-V.C.
- Decreto legislativo N° 1440, decreto legislativo del sistema nacional de presupuesto público.
- Decreto supremo N° 004-2019-JUS TUO de la ley N° 27444, ley de procedimiento Administrativo General.
- Directivas del OSCE.
- Decreto supremo N° 021-2019-JUS TUO de la ley N° 27806, ley de transparencia y de acceso a la información pública.
- Decreto Legislativo N° 295. CODIGO CIVIL
- Texto Único Ordenado de la Ley N° 30225, Ley de Contrataciones del Estado. Aprobado mediante Decreto Supremo N° 082-2019-EF.
- Decreto Supremo N° 344-2018-EF, que aprueba el Reglamento de la Ley N° 30225. Modificado
- por Decreto Supremo N° 377-2019-EF.
- Ley N° 27444 – Ley de Procedimiento Administrativo General. - Ley 27806 – Ley de Transparencia y Acceso a la Información Pública
- Decreto Supremo N° 103-2020-EF. Decreto Supremo que establece disposiciones reglamentarias para la tramitación de los procedimientos de selección que se reinician en el marco del Texto Único Ordenado de la Ley N° 30225
- Resolución Directoral N° 006-2020-EF/64.01, emitida por la Dirección General de Abastecimiento, que dispone el reinicio de plazos de procedimientos en materia de adquisiciones.
- Decreto Legislativo N° 1252, Decreto Legislativo que crea el Sistema Nacional de Programación Multianual y Gestión de Inversiones y deroga la Ley N° 27293, Ley del Sistema Nacional de Inversión Pública.
- Decreto Supremo N° 006-2017-JUS, Decreto Supremo que aprueba el Texto Único Ordenado de la Ley del Procedimiento Administrativo General.
- Decreto Supremo N° 027-2017-EF, Decreto Supremo que aprueba el Reglamento del Decreto Legislativo que crea el Sistema Nacional de Programación Multianual y Gestión de Inversiones

Las referidas normas incluyen sus respectivas modificaciones, de ser el caso.

CAPÍTULO II
DEL PROCEDIMIENTO DE SELECCIÓN

2.1. CALENDARIO DEL PROCEDIMIENTO DE SELECCIÓN

Según el cronograma de la ficha de selección de la convocatoria publicada en el SEACE.

Importante

De conformidad con la vigesimosegunda Disposición Complementaria Final del Reglamento, en caso la Entidad (Ministerios y sus organismos públicos, programas o proyectos adscritos) haya difundido el requerimiento a través del SEACE siguiendo el procedimiento establecido en dicha disposición, no procede formular consultas u observaciones al requerimiento.

2.2. CONTENIDO DE LAS OFERTAS

La oferta contendrá, además de un índice de documentos⁶, la siguiente documentación:

2.2.1. Documentación de presentación obligatoria

2.2.1.1. Documentos para la admisión de la oferta

- a) Declaración jurada de datos del postor. (Anexo N° 1)
- b) Documento que acredite la representación de quien suscribe la oferta.

En caso de persona jurídica, copia del certificado de vigencia de poder del representante legal, apoderado o mandatario designado para tal efecto.

En caso de persona natural, copia del documento nacional de identidad o documento análogo, o del certificado de vigencia de poder otorgado por persona natural, del apoderado o mandatario, según corresponda.

En el caso de consorcios, este documento debe ser presentado por cada uno de los integrantes del consorcio que suscriba la promesa de consorcio, según corresponda.

Advertencia

De acuerdo con el artículo 4 del Decreto Legislativo N° 1246, las Entidades están prohibidas de exigir a los administrados o usuarios la información que puedan obtener directamente mediante la interoperabilidad a que se refieren los artículos 2 y 3 de dicho Decreto Legislativo. En esa medida, si la Entidad es usuaria de la Plataforma de Interoperabilidad del Estado – PIDE⁷, y siempre que el servicio web se encuentre activo en el Catálogo de Servicios de dicha plataforma, no corresponderá exigir el certificado de vigencia de poder y/o documento nacional de identidad.

- c) Declaración jurada de acuerdo con el literal b) del artículo 52 del Reglamento. (Anexo N° 2)
- d) Declaración jurada de cumplimiento del Expediente Técnico, según el numeral 3.1 del Capítulo III de la presente sección. (Anexo N° 3)

⁶ La omisión del índice no determina la no admisión de la oferta.

⁷ Para mayor información de las Entidades usuarias y del Catálogo de Servicios de la Plataforma de Interoperabilidad del Estado – PIDE ingresar al siguiente enlace <https://www.gobiernodigital.gob.pe/interoperabilidad/>

- e) Declaración jurada de plazo de ejecución de la obra. (Anexo N° 4)
- f) Promesa de consorcio con firmas legalizadas, de ser el caso, en la que se consigne los integrantes, el representante común, el domicilio común y las obligaciones a las que se compromete cada uno de los integrantes del consorcio, así como el porcentaje equivalente a dichas obligaciones. (Anexo N° 5)
- g) El precio de la oferta en [CONSIGNAR LA MONEDA EN LA QUE SE DEBE PRESENTAR LA OFERTA] y:
- ✓ El desagregado de partidas, cuando el procedimiento se haya convocado a suma alzada.
 - ✓ Los precios unitarios, considerando las partidas según lo previsto en el último párrafo del literal b) del artículo 35 del Reglamento.
- Asimismo, la oferta incluye el monto de la prestación accesoria, cuando corresponda. (Anexo N° 6)
- El precio total de la oferta y los subtotales que lo componen deben ser expresados con dos (2) decimales. Los precios unitarios pueden ser expresados con más de dos (2) decimales.

Importante

- El órgano encargado de las contrataciones o comité de selección, según corresponda, no puede incorporar documentos adicionales para la admisión de la oferta a los establecidos en este acápite.
- El análisis de precios unitarios y el detalle de los gastos generales fijos y variables de la oferta se presentan para el perfeccionamiento del contrato.
- El órgano encargado de las contrataciones o comité de selección, según corresponda, declara no admitidas las ofertas que no se encuentren dentro de los límites del valor referencial previstos en el numeral 28.2 del artículo 28 de la Ley. Asimismo, verifica la presentación de los documentos requeridos. De no cumplir con lo requerido, la oferta se considera no admitida.

2.2.1.2. Documentos para acreditar los requisitos de calificación

Incorporar en la oferta los documentos que acreditan los "Requisitos de Calificación" que se detallan en el numeral 3.2 del Capítulo III de la presente sección de las bases.

2.2.2. Documentación de presentación facultativa:

- a) En el caso de microempresas y pequeñas empresas integradas por personas con discapacidad, o en el caso de consorcios conformados en su totalidad por estas empresas, deben presentar la constancia o certificado con el cual acredite su inscripción en el Registro de Empresas Promocionales para Personas con Discapacidad⁸.
- b) Solicitud de bonificación del cinco por ciento (5%) por tener la condición de micro y pequeña empresa (Anexo N°11).

Importante para la Entidad

- En caso el órgano encargado de las contrataciones o comité de selección, según corresponda, considere evaluar otros factores además del precio, incluir el siguiente literal:

⁸ Dicho documento se tendrá en consideración en caso de empate, conforme a lo previsto en el artículo 91 del Reglamento.

- c) Incorporar en la oferta los documentos que acreditan los "Factores de Evaluación" establecidos en el Capítulo IV de la presente sección de las bases, a efectos de obtener el puntaje previsto en dicho Capítulo para cada factor.
- Si durante la fase de actos preparatorios, las Entidades advierten que es posible la participación de proveedores que gozan del beneficio de la exoneración del IGV prevista en la Ley N° 27037, Ley de Promoción de la Inversión en la Amazonía, consignar el siguiente literal:
- d) Los postores que apliquen el beneficio de la exoneración del IGV previsto en la Ley N° 27037, Ley de Promoción de la Inversión en la Amazonía, deben presentar la Declaración Jurada de cumplimiento de condiciones para la aplicación de la exoneración del IGV. (Anexo N° 7)
- En el caso de contratación de obras que se ejecuten fuera de la provincia de Lima y Callao, cuyo valor referencial del procedimiento de selección no supere los novecientos mil Soles (S/. 900,000.00), consignar el siguiente literal:
- e) Los postores con domicilio en la provincia donde se ejecutará la obra, o en las provincias colindantes, sean o no pertenecientes al mismo departamento o región, pueden presentar la solicitud de bonificación por obras ejecutadas fuera de la provincia de Lima y Callao, según Anexo N° 8.
- Lo mismo aplica en el caso de procedimientos por relación de ítems cuando el monto del valor referencial de algún ítem no supere dicho monto, en cuyo caso debe consignarse el o los ítems, en los cuales los postores pueden solicitar la referida bonificación, adicionando el siguiente párrafo:
- Dicha solicitud se puede presentar en el [CONSIGNAR EL ÍTEM O ÍTEMES, SEGÚN CORRESPONDA, EN LOS QUE SE PUEDE SOLICITAR LA BONIFICACIÓN].

Advertencia

El órgano encargado de las contrataciones o comité de selección, según corresponda, no podrá exigir al postor la presentación de documentos que no hayan sido indicados en los acápites "Documentos para la admisión de la oferta", "Requisitos de calificación" y "Factores de evaluación".

2.3. REQUISITOS PARA PERFECCIONAR EL CONTRATO

El postor ganador de la buena pro debe presentar los siguientes documentos para perfeccionar el contrato:

- a) Garantía de fiel cumplimiento del contrato.
- b) Garantía de fiel cumplimiento por prestaciones accesorias, de ser el caso.
- c) Solicitud para la constitución del fideicomiso, en el marco de lo establecido en el literal a) del numeral 184.9 del artículo 184 del Reglamento, de ser el caso⁹.
- d) Contrato de consorcio con firmas legalizadas ante Notario de cada uno de los integrantes, de ser el caso.
- e) Código de cuenta interbancaria (CCI) o, en el caso de proveedores no domiciliados, el número de su cuenta bancaria y la entidad bancaria en el exterior.
- f) Copia de la vigencia del poder del representante legal de la empresa que acredite que cuenta con facultades para perfeccionar el contrato, cuando corresponda.
- g) Copia de DNI del postor en caso de persona natural, o de su representante legal en caso de persona jurídica.

Advertencia

⁹ Cuando la Entidad no haya incorporado en las bases la obligación de constituir un fideicomiso para la administración de los adelantos destinados a la ejecución de obra, el postor adjudicado puede presentar la solicitud para la constitución del fideicomiso.



De acuerdo con el artículo 4 del Decreto Legislativo N° 1246, las Entidades están prohibidas de exigir a los administrados o usuarios la información que puedan obtener directamente mediante la interoperabilidad a que se refieren los artículos 2 y 3 de dicho Decreto Legislativo. En esa medida, si la Entidad es usuaria de la Plataforma de Interoperabilidad del Estado – PIDE¹⁰ y siempre que el servicio web se encuentre activo en el Catálogo de Servicios de dicha plataforma, no corresponderá exigir los documentos previstos en los literales e) y f).

- h) Domicilio para efectos de la notificación durante la ejecución del contrato.
- i) Autorización de notificación de la decisión de la Entidad sobre la solicitud de ampliación de plazo mediante medios electrónicos de comunicación¹¹. (Anexo N°12)
- j) Constancia de capacidad libre de contratación expedida por el RNP¹².
- k) Programa de Ejecución de Obra (GPM) el cual presenta la ruta crítica y el calendario de avance de obra valorizado.
- l) Calendario de adquisición de materiales e insumos necesarios para la ejecución de obra, en concordancia con el calendario de avance de obra valorizado. Este calendario se actualiza con cada ampliación de plazo otorgada, en concordancia con el calendario de avance de obra valorizado vigente.
- m) Calendario de utilización de equipo, en caso la naturaleza de la contratación lo requiera.
- n) Memoria en la que se señalen las consideraciones que se han tomado en cuenta para la elaboración de los documentos indicados en los literales k), l) y m).
- o) Análisis de precios unitarios de las partidas y detalle de los gastos generales fijos y variables de la oferta, en caso de obras sujetas a precios unitarios¹³.
- p) Desagregado por partidas que dio origen a la oferta, en caso de obras a suma alzada.
- q) Copia de documentos que sustenten la propiedad, la posesión, el compromiso de compra venta o alquiler u otro documento que acredite la disponibilidad del requisito de calificación equipamiento estratégico. En el caso que el postor ganador sea un consorcio los documentos de acreditación de este requisito pueden estar a nombre del consorcio o de uno de sus integrantes.
- r) Copia de los diplomas que acrediten la formación académica requerida del plantel profesional clave, en caso que el grado o título profesional requerido no se encuentre publicado en el Registro Nacional de Grados Académicos y Títulos Profesionales a cargo de la de la Superintendencia Nacional de Educación Superior Universitaria – SUNEDU¹⁴.
- s) Copia de (i) contratos y su respectiva conformidad o (ii) constancias o (iii) certificados o (iv) cualquier otra documentación que, de manera fehaciente demuestre la experiencia del personal que conforma el plantel profesional clave.

Importante

- La Entidad debe aceptar las diferentes denominaciones utilizadas para acreditar la carrera profesional requerida, aun cuando no coincida literalmente con aquella prevista en los requisitos de calificación (por ejemplo Ingeniería Ambiental, Ingeniería en Gestión Ambiental, Ingeniería y Gestión Ambiental u otras denominaciones).
- Los documentos que acreditan la experiencia del personal deben incluir como mínimo los nombres y apellidos del profesional, el cargo desempeñado, el plazo de la prestación indicando el día, mes y año de inicio y culminación, el nombre de la Entidad u organización que emite el documento, la fecha de emisión y nombres y apellidos de quien suscribe el documento.

En caso estos documentos establezcan el plazo de la experiencia adquirida por el profesional en meses sin especificar los días la Entidad debe considerar el mes completo.

¹⁰ Para mayor información de las Entidades usuarias y del Catálogo de Servicios de la Plataforma de Interoperabilidad del Estado – PIDE ingresar al siguiente enlace <https://www.gobiernodigital.gob.pe/interoperabilidad/>

¹¹ En tanto se implemente la funcionalidad en el SEACE, de conformidad con la Primera Disposición Complementaria Transitoria del Decreto Supremo N° 234-2022-EF.

¹² Este requisito no aplica para procedimientos de contratación directa por la causal de carácter de secreto, secreto militar o por razones de orden interno.

¹³ La Entidad puede requerir este documento en caso de obras a suma alzada.

¹⁴ <https://entelnea.sunedu.gob.pe/>

De presentarse experiencia ejecutada paralelamente (traslape), para el cómputo del tiempo de dicha experiencia sólo se considerará una vez el período traslapado. No obstante, de presentarse períodos traslapados en el residente de obra, no se considera ninguna de las experiencias acreditadas, salvo la ejecución de obras por paquete.

Se considerará aquella experiencia que no tenga una antigüedad mayor a veinticinco (25) años anteriores a la fecha de la presentación de ofertas.

Asimismo, la Entidad debe valorar de manera integral los documentos presentados para acreditar dicha experiencia. En tal sentido, aun cuando en los documentos presentados la denominación del cargo o puesto no coincida literalmente con aquella prevista en los requisitos de calificación, se deberá validar la experiencia si las actividades que realizó el profesional corresponden con la función propia del cargo o puesto requerido.

- Cuando el postor ganador de la buena pro presenta como plantel profesional clave a profesionales que se encuentren prestando servicios como residente o supervisor en obras contratadas por la Entidad que no cuentan con recepción, procede otorgar plazo adicional para subsanar, conforme lo previsto en el literal a) del artículo 141 del Reglamento.

- En caso que el postor ganador de la buena pro sea un consorcio, las garantías que presente este para el perfeccionamiento del contrato, así como durante la ejecución contractual, de ser el caso, además de cumplir con las condiciones establecidas en el artículo 33 de la Ley y en el artículo 148 del Reglamento, deben consignar expresamente el nombre completo o la denominación o razón social de los integrantes del consorcio, en calidad de garantizados, de lo contrario no podrán ser aceptadas por las Entidades. No se cumple el requisito antes indicado si se consigna únicamente la denominación del consorcio, conforme lo dispuesto en la Directiva "Participación de Proveedores en Consorcio en las Contrataciones del Estado".

- En los contratos de ejecución de obras que celebren las Entidades con las micro y pequeñas empresas, estas últimas pueden otorgar como garantía de fiel cumplimiento el diez por ciento (10%) del monto del contrato, porcentaje que es retenido por la Entidad durante la primera mitad del número total de pagos a realizarse, de forma prorrateada en cada pago, con cargo a ser devuelto a la finalización del mismo, conforme lo establece el numeral 149.4 del artículo 149 del Reglamento y numeral 151.3 del artículo 151 del Reglamento, siempre que:

- a) El procedimiento de selección original del cual derive el contrato a suscribirse sea una Adjudicación Simplificada.
- b) El plazo de ejecución de la obra sea igual o mayor a sesenta (60) días calendario; y,
- c) El pago a favor del contratista considere, al menos, dos (2) valorizaciones periódicas, en función del avance de obra.

Para dicho efecto los postores deben encontrarse registrados en el REMYPE, consignando en la Declaración Jurada de Datos del Postor (Anexo N° 1) o en la solicitud de retención de la garantía durante el perfeccionamiento del contrato, que tienen la condición de MYPE, lo cual será verificado por la Entidad en el link <http://www2.trabajo.gob.pe/servicios-en-linea-2-2> opción consulta de empresas acreditadas en el REMYPE.

Importante

- Corresponde a la Entidad verificar que las garantías presentadas por el postor ganador de la buena pro cumplan con los requisitos y condiciones necesarios para su aceptación y eventual ejecución, sin perjuicio de la determinación de las responsabilidades funcionales que correspondan.
- De conformidad con el Reglamento Consular del Perú aprobado mediante Decreto Supremo N° 076-2005-RE para que los documentos públicos y privados extendidos en el exterior tengan validez en el Perú, deben estar legalizados por los funcionarios consulares peruanos y referendados por el Ministerio de Relaciones Exteriores del Perú, salvo que se trate de documentos públicos emitidos en países que formen parte del Convenio de la Apostilla, en cuyo caso bastará con que estos cuenten con la Apostilla de la Haya¹⁵.
- La Entidad no puede exigir documentación o información adicional a la consignada en el

¹⁵ Según lo previsto en la Opinión N° 009-2016/DTN.

presente numeral para el perfeccionamiento del contrato.

2.4. PERFECCIONAMIENTO DEL CONTRATO

El contrato se perfecciona con la suscripción del documento que lo contiene. Para dicho efecto el postor ganador de la buena pro. dentro del plazo previsto en el artículo 141 del Reglamento, debe presentar la documentación requerida en AV CIRCUNVALACION SUR KM 147 (PANM NORTE) – SANTA MARIA – HUAURA – LIMA.

Importante

En el caso de contratación de obras por paquete, se debe suscribir un contrato por cada obra incluida en el paquete.

2.5. ADELANTOS¹⁶

2.5.1. ADELANTO DIRECTO

"La Entidad otorgará un único adelantos directo adelantos directos por el por el 10% del monto del contrato original.

El contratista debe solicitar formalmente el ADELANTO DIRECTO dentro de los ocho (8) días siguientes a la suscripción del contrato, adjuntando a su solicitud la garantía por adelantados¹⁷ mediante carta fianza o póliza de caución y el comprobante de pago correspondiente. La Entidad debe entregar el monto solicitado dentro de los siete (7) días contados a partir del día siguiente de recibida la solicitud del contratista.

Vencido el plazo para solicitar el adelanto no procede la solicitud.

2.5.2. ADELANTO PARA MATERIALES E INSUMOS

"La Entidad otorgará adelantos para materiales e insumos por el [20%]¹⁸ del monto del contrato original, conforme al calendario de adquisición de materiales e insumos presentado por el contratista.

La entrega de los adelantos se realizará en un plazo de [7] días calendarios previos a la fecha prevista en el calendario de adquisición de materiales e insumos para cada adquisición, con la finalidad que EL CONTRATISTA pueda disponer de los materiales e insumos en la oportunidad prevista en el calendario de avance de obra valorizado. Para tal efecto, EL CONTRATISTA debe solicitar la entrega del adelanto en un plazo de [8] días calendarios anteriores al inicio del plazo antes mencionado, adjuntando a su solicitud la garantía por adelantados¹⁹ mediante carta fianza o póliza de caución y el comprobante de pago respectivo.

Asimismo, en el caso de obras bajo la modalidad de ejecución llave en mano, cuando se haya previsto otorgar adelanto para equipamiento y mobiliario, consignar el siguiente numeral:

¹⁶ Si la Entidad ha previsto la entrega de adelantos, debe prever el procedimiento para su entrega, conforme a lo previsto en los artículos 181 y 182 del Reglamento.

¹⁷ De conformidad con el artículo 153 del Reglamento, esta garantía debe ser emitida por idéntico monto y un plazo mínimo de vigencia de tres (3) meses, renovable por un plazo idéntico hasta la amortización total del adelanto otorgado. Cuando el plazo de ejecución contractual sea menor a tres (3) meses, las garantías pueden ser emitidas con una vigencia menor, siempre que cubra la fecha prevista para la amortización total del adelanto otorgado.

¹⁸ De conformidad con el numeral 160.2 del artículo 180 del Reglamento, los adelantos para materiales e insumos, no pueden superar el veinte por ciento (20%) del monto del contrato original, y en el caso de contratos bajo la modalidad de llave en mano, en los que se haya previsto el adelanto para equipamiento y mobiliario, no pueden superar en conjunto dicho porcentaje.

¹⁹ De conformidad con el artículo 153 del Reglamento, esta garantía debe ser emitida por idéntico monto y un plazo mínimo de vigencia de tres (3) meses, renovable por un plazo idéntico hasta la amortización total del adelanto otorgado. Cuando el plazo de ejecución contractual sea menor a tres (3) meses, las garantías pueden ser emitidas con una vigencia menor, siempre que cubra la fecha prevista para la amortización total del adelanto otorgado.

2.6. VALORIZACIONES

El periodo de valorización será [MENSUAL].

Importante

- Cuando el periodo de valorización establecido por la Entidad sea el mensual, el plazo del pago de la valorización se regirá por lo dispuesto en el numeral 194.7 del artículo 194 del Reglamento. En cambio, si la Entidad prevé un periodo de valorización distinto al mensual, se debe establecer los plazos y procedimiento aplicables para la valorización, teniendo en consideración lo dispuesto en el numeral 194.6 del referido artículo, así como el plazo para el pago de las valorizaciones.

- Las valorizaciones de obra se presentan a través del módulo de ejecución contractual del SEACE. Dicha obligación aplica a los contratos de obra que deriven de procedimientos de selección para la ejecución de obras, convocados a partir de la entrada en vigencia de la Directiva N° 001-2022-OSCE/CD "Gestión de las valorizaciones de obra a través del SEACE"²⁰. Mediante comunicado el OSCE publica y difunde la relación de Entidades obligadas a usar la sección de valorizaciones electrónicas como medio para la gestión de las valorizaciones de obra. El primer listado de entidades obligadas se encuentra publicado en el siguiente enlace:

<https://www.gob.pe/institucion/osce/noticias/575017-comunicado-n-001-2022-osce>.

2.7. PLAZO PARA EL PAGO DEL SALDO DE LA LIQUIDACIÓN DEL CONTRATO DE OBRA

La Entidad o el contratista, según corresponda, deben efectuar el pago del monto correspondiente al saldo de la liquidación del contrato de obra, en el plazo de [30] días calendario, computados desde el día siguiente del consentimiento de la liquidación. Para tal efecto, la parte que solicita el pago debe presentar el comprobante de pago respectivo.

²⁰ Aprobada mediante Resolución N° 002-2022-OSCE-PRE y modificada mediante Resolución N° 042-2022-OSCE/PRE, publicadas en el Diario Oficial El Peruano el 10 de enero de 2022 y 5 de marzo de 2022, respectivamente.

CAPÍTULO III
REQUERIMIENTO

Importante

Es responsabilidad de la Entidad cautelar la adecuada formulación del expediente técnico, debiendo asegurar la calidad técnica y reducir la necesidad de su reformulación por errores o deficiencias técnicas que repercutan en el proceso de contratación y en la ejecución de la obra.

3.1. EXPEDIENTE TÉCNICO E INFORMACIÓN COMPLEMENTARIA DEL EXPEDIENTE TÉCNICO



GERENCIA REGIONAL DE INFRAESTRUCTURA
Oficina de Obras

TERMINOS DE REFERENCIA

GOBIERNO REGIONAL DE LIMA

94

TÉRMINOS DE REFERENCIA PARA LA EJECUCIÓN
DEL PROYECTO:

“CREACION DEL SERVICIO DE MOVILIDAD URBANA
EN LOS JIRONES PABLO BONNER, CARMEN ALTO,
SAN ANTONIO Y S/N DE LA LOCALIDAD DE SAN
ANTONIO DE CUMPE DISTRITO DE SAN PEDRO DE
CASTA DE LA PROVINCIA DE HUARACHIRI DEL
DEPARTAMENTO DE LIMA”, CON CÓDIGO
UNIFICADO: 2595472



SETIEMBRE – 2024



GERENCIA REGIONAL DE INFRAESTRUCTURA
Oficina de Obras

TERMINOS DE REFERENCIA

GOBIERNO REGIONAL DE LIMA

TÉRMINOS DE REFERENCIA

I. INTRODUCCIÓN

El expediente técnico del proyecto denominado: “CREACION DEL SERVICIO DE MOVILIDAD URBANA EN LOS JIRONES PABLO BONNER, CARMEN ALTO, SAN ANTONIO Y S/N DE LA LOCALIDAD DE SAN ANTONIO DE CUMPE DISTRITO DE SAN PEDRO DE CASTA DE LA PROVINCIA DE HUARACHIRI DEL DEPARTAMENTO DE LIMA”, CON CÓDIGO UNIFICADO: 2595472, fue aprobado con la RESOLUCION GERENCIAL N° 154-2024-GR/L/GR, de fecha 01 de Julio del 2024.

NOMBRE DE LA OBRA:	“CREACION DEL SERVICIO DE MOVILIDAD URBANA EN LOS JIRONES PABLO BONNER CARMEN ALTO, SAN ANTONIO Y S/N DE LA LOCALIDAD DE SAN ANTONIO DE CUMPE DISTRITO DE SAN PEDRO DE CASTA DE LA PROVINCIA DE HUARACHIRI DEL DEPARTAMENTO DE LIMA”, CON CODIGO UNIFICADO: 2595472
UBICACIÓN	Distrito: San Pedro de Casta Provincia: Huarochiri Región: Lima
NOMBRE DEL PIP O INVERSIÓN	“CREACION DEL SERVICIO DE MOVILIDAD URBANA EN LOS JIRONES PABLO BONNER CARMEN ALTO, SAN ANTONIO Y S/N DE LA LOCALIDAD DE SAN ANTONIO DE CUMPE DISTRITO DE SAN PEDRO DE CASTA DE LA PROVINCIA DE HUARACHIRI DEL DEPARTAMENTO DE LIMA”
CODIGO DEL PIP	Código Unificado: 2595472
NIVEL DE LOS ESTUDIOS DE PREINVERSIÓN	Ficha Técnica Simplificada (Municipalidad Distrital de San Pedro de Casta)
FECHA DE DECLARACIÓN DE VIABILIDAD	14/06/2023
EXPEDIENTE TÉCNICO APROBADO MEDIANTE	Resolución Gerencial Regional N° 154-2024-GR/L/GR
FECHA DE APROBACIÓN	01 de Julio del 2024.

II. CONSIDERACIONES GENERALES

El presente informe tiene por objetivo describir e informar las características del terreno que se indica en la ubicación del proyecto de inversión pública: “CREACION DEL SERVICIO DE MOVILIDAD URBANA EN LOS JIRONES PABLO BONNER, CARMEN ALTO, SAN ANTONIO Y S/N DE LA LOCALIDAD DE SAN ANTONIO DE CUMPE DISTRITO DE SAN PEDRO DE CASTA DE LA PROVINCIA DE HUARACHIRI DEL DEPARTAMENTO DE LIMA”, CON CÓDIGO UNIFICADO: 2595472, el cual será ejecutado por el Gobierno Regional de Lima, con la finalidad de brindar adecuadas condiciones de transitabilidad vehicular y peatonal en las calles y eficiente calidad ambiental en la Localidad San Antonio de Cumpe en el distrito de San Pedro de Casta – Huarochiri – Lima, mejorando la calidad de vida y ornato de la ciudad y para que la población pueda desplazarse por esta vía con la mayor seguridad y confort, cumpliendo así con el objetivo y las metas establecidas por la Entidad de servir a la comunidad.

ANTECEDENTES

Se ha puesto especial atención en lo que respecta a la mejora del ornato público, debido a la demanda del poblador y a la carencia de una adecuada calzada en las calles principales para satisfacer esta necesidad en especial a los pobladores de la localidad de San Antonio de Cumpe. Desde años atrás las calles de la localidad de San Antonio de Cumpe se encuentran fangadas en estado de superficie de rodadura intemperizada a nivel de rosante suelo firme que en época de sol levanta polvo y en invierno se crea charcos de manera intrasitable.





GERENCIA
REGIONAL DE
INFRAESTRUCTURA
Oficina de Obras

TERMINOS DE REFERENCIA

Año tras año se ha venido experimentando la necesidad de contar con calles pavimentadas más aun para uso en las fiestas costumbristas que se festejan cada año, celebraciones típicas de nuestra sierra. Por esta razón la municipalidad prefiere adicionar los Jr. Pablo Bonner, Jr. Carmen Alto, Jr. San Antonio y Jr. SM, sin pavimento de las calles al servicio de los pobladores acorde al esfuerzo físico-económico del sector.

ÁREA DE INFLUENCIA

El área de influencia del proyecto (ambito donde se ubican los afectados por el problema) está constituido por jirones: Pablo Bonner, Carmen Alto, San Antonio y SM, ubicados en el ámbito Municipal del Distrito de San Pedro de Casta, y el área de estudio o intervención, es donde se localiza y proyecta mejorar la infraestructura vial como peatonal. Para tener una mejor visión del panorama socio económico, política y de demarcación territorial de la zona, indicamos el diagnóstico a nivel distrital. De igual manera tratándose de un proyecto que se refiere al servicio del ornato público. Corresponde al distrito alto andino de San Pedro de Casta perteneciente a la Provincia de Huarochiri, Departamento de Lima.

UBICACIÓN DEL PROYECTO

- Departamento : Lima
- Provincia : Huarochiri
- Distrito : San Pedro de Casta
- Localidad : San Antonio de Cumpe

LIMITES DEL PROYECTO

- En el Este con el Distrito de Huachuapampa
- Por el Oeste con el Distrito de San Antonio
- Por el Norte con el Distrito de Huachuapampa
- Por el Sur con Distrito de Callihuana

UBICACIÓN GEOGRAFICA

Latitud : -11°58'3
Longitud : -76°59'8
Latitud : 11°45'30" Sur.
Longitud : 76°35'56" Oeste.

Con una altitud de 3021 m.s.n.m. con coordenadas UTM: 8699874 N, 325772 E. Tienen una superficie de 82 km2 y según el mapa de pobreza del 2009, su población proyectada al 2017 es de 1303 habitantes, con una densidad poblacional de 15.90 km2m2, distribuida en 4 comunidades.

ILUSTRACIÓN N°01. Mapa de ubicación de la obra.

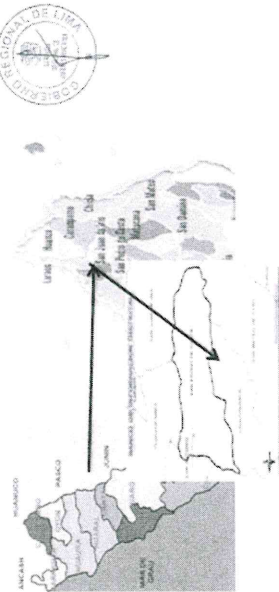

3



GERENCIA
REGIONAL DE
INFRAESTRUCTURA
Oficina de Obras

TERMINOS DE REFERENCIA

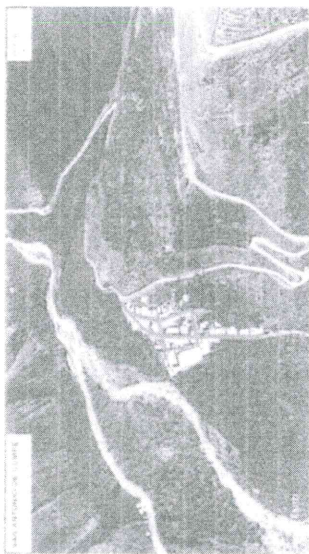

Fuente: Expediente Técnico

Los departamentos que sufrieron los daños mencionados son:

En el caso del distrito de San Pedro de Casta, en general la actividad más afectada ha sido la agricultura ya que la mayor área de cultivo se encuentra al margen de la cuenca del río Santa Eulalia y causas de quebradas en las cuales se encuentran instalados los cultivos más importantes del distrito de San José de Casta son: Papa, Chirimoya, Lucuma, Manzana y Durazno

ACCESO

El acceso hacia la localidad de San Antonio de Cumpe es por la Carretera Central hasta el cruce de Santa Eulalia, de ahí se continúa por una carretera afirmada hasta la localidad de Huico, donde se desvía a la mano derecha para llegar a la localidad de San Antonio de Cumpe. El proyecto se encuentra ubicado a la altura del km. 28 de la carretera que une los Distritos de Caranpoma, Huancza, empalmado de nuevo a la carretera central a una altitud de 4,764 m.s.n.m. del Distrito de Chida, de la provincia de Huarochiri en el departamento de Lima.

Accesibilidad a la Localidad de San Antonio de Cumpe				
Tramo	Via	De Acceso	Tipo De Transporte	Rasorrido
Lima Santa Eulalia	A	Santa Eulalia	asfalto	Distancia (Km)
			asfalto	tiempo
Huico		Huico	asfalto	46 km
Huico		Huico	asfalto	28.8 km
Huico		Huico	asfalto	1.15
Huico		Huico	asfalto	1.15
Huico		Huico	asfalto	1.15

OBJETIVOS DEL PROYECTO

Objetivo General:

El objetivo del proyecto es instalar la infraestructura en los jirones identificados y lograr condiciones adecuadas de transitable peatonal y vehicular en el Jr. Pablo Bonner, Jr. Carmen Alto, Jr. San Antonio y SM, como principal y turístico de la localidad de San Antonio de Cumpe - San Pedro de

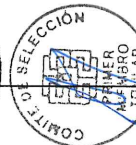



GERENCIA REGIONAL DE INFRAESTRUCTURA
Oficina de Obras

TERMINOS DE REFERENCIA

93

GOBIERNO REGIONAL DE LIMA

Casta continuando con la política de intervención y mejora del ornato público de los espacios urbanos.

Objetivo Específicos:

- Mejorar o Modernizar la Gestión del Sector Vial.
- Mejorar el ornato público de los espacios urbanos.

ASPECTOS GENERALES

ASPECTO FISICO

La localidad de San Antonio de Cumpe del Distrito de San Pedro de Casta, se encuentra ubicada a una altitud de 3,180.00 m.s.n.m., siendo su climatología natural como, variando su temperatura de acuerdo a las estaciones, cuya temperatura varía de 3°C a 10°C, sus recursos hídricos son regulares, la localidad cuenta con el sistema de abastecimiento de agua y alcantarillado, así como el servicio de electricidad.

ASPECTO ECONOMICO

La localidad de San Antonio de Cumpe ubicada en la zona derecha de la provincia de Huarochiri, clima variado, con actividades productivas de agricultura, ganadería y minería, cuyo medio de carretera troncal es asfaltada y todas sus calles no cuentan con pavimentación óptima ni mejoramiento de veredas.

Población:

Actualmente, La localidad de San Antonio de Cumpe, está conformada aproximadamente por 68 familias, mayormente por niños y adultos que hacen un total estimado de 272 habitantes. Cabe indicar que la población juvenil emigra a la ciudad de Lima como consecuencia de la falta de empleo y a la falta de asistencia educativa y principalmente la escasa fuente de trabajo.

Actividad Principal de la Población y el Nivel de Vida:

La población se dedica principalmente a la agricultura y complementariamente a la ganadería, tiene una cédula de cultivos orientada básicamente a productos de pan llevar y frutales como también la crianza de animales menores.

El nivel de vida de la población es pobre; los ingresos por sus cosechas no alcanzan la rentabilidad esperada debido a que la comercialización de los mismos es a través de intermediarios, con poco margen de ganancia del agricultor, beneficiándose en mayor proporción los comercializadores o intermediarios.

Población Económicamente Activa:

La población económicamente activa, según los datos proporcionados por los comuneros, considerando a la población masculina y femenina en edad y capacidad de trabajar en la agricultura, ganadería y otras actividades menores es del 70 % de la población de San Antonio de Cumpe.

Infraestructura de Servicios Básicos de la Población:

Educación:

La población cuenta con un Centros Educativos inicial, Primaria, donde se imparte educación inicial, primaria.

Salud:

No Existe un Puesto de Salud que está a cargo de médicos. Para atenderse en casos de mayor gravedad, recurren a hospitales de Chosica o Lima.

Vivienda:

5

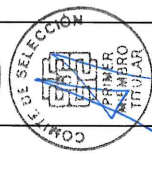
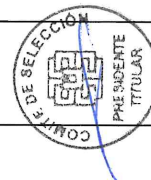

GERENCIA REGIONAL DE INFRAESTRUCTURA
Oficina de Obras

TERMINOS DE REFERENCIA

937

GOBIERNO REGIONAL DE LIMA

Los pobladores de San Antonio de Cumpe, habitan en viviendas de tipo semi - rústicas construidas de albañilería de adobe y techos mayormente de calamina, pero últimamente construyen con material convencional.

Fuentes de Energía:

La localidad, cuenta con servicio de energía eléctrica todo el día y con conexiones domiciliarias; asimismo dispone de alumbrado público.

Saneamiento Público:

La localidad cuenta parcialmente con un sistema de abastecimiento de agua potable y desagüe con conexiones domiciliarias sin plomos públicos en los sectores de San Antonio de Cumpe. Parcialmente de la zona periferica de la localidad cuenta con sistema de desagüe parte alta de la localidad.

Servicio Telefónico:

No Cuenta con servicio telefónico público fijo y móvil.

DESCRIPCION DEL SISTEMA EXISTENTE

SITUACION ACTUAL

Jirón Pablo Bonier. - Panorama de la calzada de suelo afirmado (Pavlo y aniego).

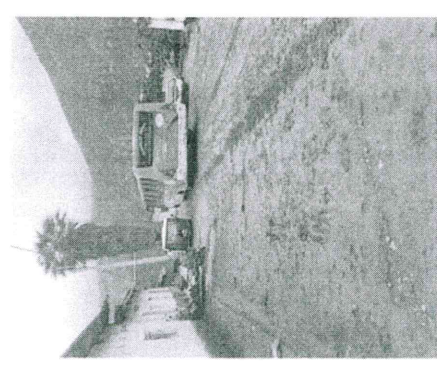

CAUSA DEL PROBLEMA

: Falta de pavimentación (Pavlo y charco agua)
Falta de drenaje pluvial (Descarga escorrentía)

SOLUCION DEL PROBLEMA

: Dotar superficie de rodadura tipo rígido
Gestión Municipal, Alcalde, Poblador, PVR, Gestión Regional.





GERENCIA
REGIONAL DE
INFRAESTRUCTURA
Oficina de Obras

TERMINOS DE REFERENCIA

GOBIERNO REGIONAL DE LIMA

Jirón Curmán Alto. - Panorama de la calzada de suelo afirmado (Barro y charcos)

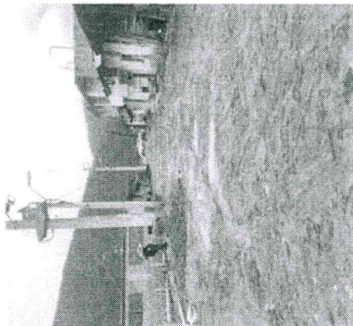

CAUSA DEL PROBLEMA

: Falta de losa concreto (seguridad física)
Falta pavimentación (polvo, aniego, charco
agua)
Falta Drenaje pluvial

SOLUCION DEL PROBLEMA

: Dotar superficie de rodadura tipo rígido
Gestión Municipal alcalde, Poblador, PNR,
Gestión Regional.

Jirón San Antonio. - Panorama de la calzada de suelo afirmado (Polvo y aniego)

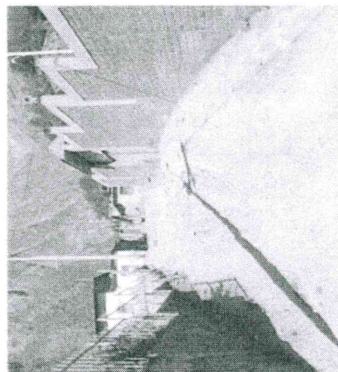

CAUSA DEL PROBLEMA

: Falta de losa concreto (seguridad física)
Falta pavimentación (polvo, aniego.)

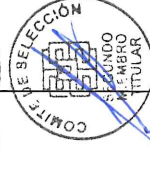

7



GERENCIA
REGIONAL DE
INFRAESTRUCTURA
Oficina de Obras

TERMINOS DE REFERENCIA

GOBIERNO REGIONAL DE LIMA

Falta drenaje pluvial

SOLUCION DEL PROBLEMA

: Dotar superficie de rodadura tipo rígido
Gestión Municipal alcalde, Poblador, PNR,
Gestión Regional.

Jirón S.N. - Panorama de la calzada de suelo afirmado (Barro y aniego)

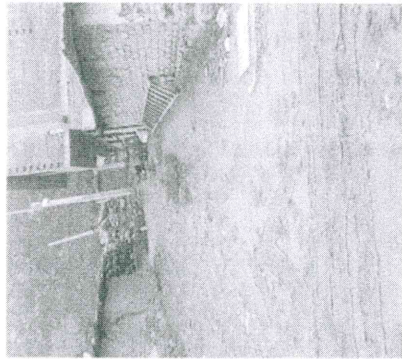

CAUSA DEL PROBLEMA

: Falta de losa concreto (seguridad física)
Falta pavimentación (polvo, aniego)
Falta drenaje pluvial

SOLUCION DEL PROBLEMA

: Dotar superficie de rodadura tipo rígido
Gestión Municipal alcalde, Poblador, PNR,
Gestión Regional.

DESCRIPCIÓN TÉCNICA

INTRODUCCION

El proyecto "Creación de pistas y veredas en la localidad de San Antonio de Cumpa, Distrito de San Pedro de Casia, Provincia Huachirí, Departamento Lima", comprende una longitud de intervención de 3,070.00 m2, en las que se ejecutará las partidas de diferentes especialidades que comprenden el proyecto, el cual está compuesto por la pavimentación rígida de las calles y la construcción de veredas. Drenaje pluvial y muros de concreto para la transitable vehicular y peatonal de la población en general, ya que se encuentra en mal estado, poniendo en peligro y riesgo a los peatones en especial al tránsito peatonal de los alumnos y los camioneros ligeros que se ven prácticamente obligados a utilizar para cargar los productos de los pobladores y pequeños agricultores que sacan su producto a la capital Lima para su venta.



8



GERENCIA
REGIONAL DE
INFRAESTRUCTURA
Oficina de Obras

TERMINOS DE REFERENCIA

134

GOBIERNO REGIONAL DE LIMA

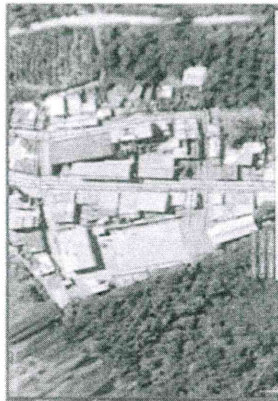

ELEMENTOS QUE CONFORMAN EL PROYECTO

OBRAS DE PAVIMENTACION

La obra proyectada se emplazará sobre material de origen fluvial, compuesto principalmente por grava, arena, limo y arcillas. También se ha verificado la presencia en algunos tramos de roca fracturada suelta.

De las observaciones realizadas en el campo y de los resultados obtenidos del laboratorio de Mecánica de Suelos se puede concluir de acuerdo a la clasificación SUCS de los materiales que conforman el suelo de fundación, que se clasifica como arcilla firme, y cuya capacidad portante en promedio es de 1.40 kg/cm² con un CBR de 52.

Para fines de diseño estructural se ha tomado el valor de la capacidad portante teniendo en cuenta que la muestra de suelo fue extraída a una profundidad de 1.30.

Cabe indicar que en ninguno de los casos se ha detectado turbas, fangos u otro material que ponga en riesgo las estructuras que comprenden el proyecto.

La estructura del pavimento está conformada, por un colchón granular de $e = 0.20m$ y sobre el se colocará un material afirmado seleccionado compactado a nivel de subrasante $e = 0.20m$, estructura que será controlada con ensayos de densidad de campo para poder soportar la losa de $C' = e = 0.20m$.

Las losas de concreto de $f'c = 210kg/cm^2$. Se construirán en forma alternada, siendo las losas de los bordes de menor dimensión que las centrales y también con juntas alternas, la calidad del concreto será controlado con probetas cilíndricas de C' , tomadas las muestras durante la producción de mezcla para las losas.

Las pendientes de las losas que conforman el pavimento rígido se muestran en los planos el sentido de estas permitirán evacuar direccionalmente las aguas pluviales hacia los drenajes específicos que drenarán como punto final de recepción en las cunetas.

El aporte de los beneficiarios estará plasmado una vez que el pavimento rígido haya concluido en ese sector o dependerá de las coordinaciones u órdenes de la supervisión para su ejecución (arreglo y pintado de fachadas).

Detalle de Pavimentación Rígida



9



GERENCIA
REGIONAL DE
INFRAESTRUCTURA
Oficina de Obras

TERMINOS DE REFERENCIA

133

GOBIERNO REGIONAL DE LIMA



VEREDAS DE CONCRETO

Las veredas serán de C' , e independientes de las losas del pavimento permitirán separar y diferenciar el pavimento rígido de las jardinerías y veredas, serán de C' , $f'c = 175 kg/cm^2$

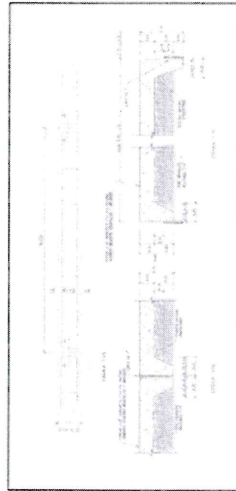

Detalle de Veredas y Sardineles

MUROS DE H=0.90m

En el Jirón Pablo Bornier se prevé la construcción de muros con el fin de proporcionar estabilidad al talud formado producto del elevado cambio de altitud de la zona.

NORMAS EMPLEADAS PARA EL DISEÑO DEL PROYECTO

- Reglamento Nacional de Carreteras
- Normas Peruanas de Estructuras
- Diseño en Concreto Armado del ACI
- Cimentaciones de Concreto Armado en Edificaciones del ACI

DEL PROCESO CONSTRUCTIVO

El sistema constructivo de construcción aplicable en mención a la obra trata del método clásico de edificación con material convencional, teniendo en cuenta en el desarrollo de cada actividad las normas del reglamento nacional de edificaciones (R.N.E.), a la vez tener en consideración las medidas de prevención de riesgos como también las especificaciones técnicas.

BENEFICIOS DEL PROYECTO

- "BENEFICIOS SIN PROYECTO".
En la situación sin proyecto no existen beneficios de ningún tipo dado que la infraestructura existente se encuentra en completo estado de deterioro.
- BENEFICIOS "CON PROYECTO".
DIRECTO.

10



GERENCIA
REGIONAL DE
INFRAESTRUCTURA
Oficina de Obras

TERMINOS DE REFERENCIA

932

GOBIERNO REGIONAL DE LIMA

Los beneficiarios con el proyecto serán en total 272 familias que conforman la localidad de San Antonio de Cumpe.

INDIRECTO

Los beneficiarios indirectos del proyecto será el total de población del distrito, 938 pobladores y turistas a la capital del distrito.
Contar con calle en condición adecuada para el tránsito peatonal y vehicular.

VIABILIDAD SOCIAL DEL PROYECTO

ASPECTOS SOCIALES

El proyecto nace a iniciativa por mejorar la infraestructura Vial que permita satisfacer la demanda poblacional que cada año se ve incrementada y en especial los niños, alumnos y ancianos.
La elaboración del estudio, ha motivado que tanto las autoridades y población en general se encuentren muy identificados con el proyecto.

JUSTIFICACION

La función integral de una obra, por pequeña que sea no es por su mayor tiempo de vida, si no por su adecuado tiempo de uso y si esta es igual o mayor al de ruina que es previsible.

PREVENCIÓN DE SEGURIDAD EN OBRA

La vulnerabilidad se entiende como la susceptibilidad de una unidad social (personas, familias, comunidad, sociedad), estructura física o actividad económica que la sustentan, de sufrir daños por acción de un peligro o amenaza. Para caracterizar a la vulnerabilidad se necesitan analizar tres factores que la componen: Exposición, Fragilidad, y Resiliencia.

Posibles peligros que pueden afectar la unidad productora y las dimensiones ambientales de acuerdo al análisis de vulnerabilidad.

Las principales amenazas para la unidad productora en los sectores de San Antonio de Cumpe son: los deslizamiento y derrumbes por las altas precipitaciones pluviales, en las épocas de diciembre abril, las sequas y heladas, por factores del cambio climático, los altos vientos en las épocas de mayo a noviembre, son las amenazas más frecuentes en la zona de estudio, y otras amenazas poco frecuentes como los terremotos.

Según los resultados de la matriz de vulnerabilidad se obtuvo que, en la Pavimentación de Vías, Veredas y Muro de Contención se calificaron como medianamente vulnerable.

Vulnerabilidad de los Sistemas Propuestos

Vías Vehiculares

Erosión y deslizamiento de los suelos del área circundante de las calzadas, drenajes y muros de confinamiento, principalmente por el deterioro como el fracturamiento o desbalse de la infraestructura de las calzadas, drenajes y muros de confinamiento.

Vías Peditales

Erosión y deslizamiento de los suelos del área circundante de las veredas y sardineles, principalmente por el deterioro como el fracturamiento o desbalse de la infraestructura de las veredas y sardineles.

Fuentes de Agua

Erosión y deslizamiento de los suelos en la fuente captación de sistema de agua potable, principalmente en las épocas de precipitación pluvial (diciembre abril), las fuentes de agua se incrementan considerablemente, en las épocas secas dichos caudales son mínimos.



GERENCIA
REGIONAL DE
INFRAESTRUCTURA
Oficina de Obras

TERMINOS DE REFERENCIA

934

GOBIERNO REGIONAL DE LIMA

Análisis de Vulnerabilidad Institucional

El Reglamento de la Ley Orgánica de Municipalidades indica que los gobiernos locales, se encargarán de la coordinación con los organismos de control competentes a fin de velar por la calidad del ambiente, natural y cultural, en todas las áreas (urbano y rural) de su jurisdicción.

En las zonas urbanas y rurales (centros poblados, caseríos) en general, la población se manifiesta o muestra poco interés por la situación ambiental en su alrededor, sus preocupaciones son mayores cuando las condiciones sociales y culturales son peores. La población de bajo nivel muchas veces tiene actitudes predatorias de una manera inconsciente debido a dicha situación, con riesgos para su propia salud y de la comunidad.

Defensa civil regional y local promueve acciones de respuesta al riesgo y la vulnerabilidad natural y social en las inversiones públicas y actividades de desarrollo de corto y mediano plazo que están emprendiendo en las localidades del ámbito del distrito de San Pedro de Casta, con la intervención del Gobierno Nacional, Regional y Local.

Propuesta de Contingencia en Caso de Ocurrencia de Desastres

Para la ejecución del Plan de Contingencias es fundamental tener un sistema de comunicación adecuado.

- Ante los desastres naturales se procederá de la siguiente manera:
- Zonificar las áreas vulnerables ante fenómenos naturales e identificar áreas de seguridad.
- Realizar acciones de coordinación con la Oficina Nacional de Defensa Civil (INDEC), para lo cual se designará representantes ante esta oficina.
- Existen contingencias que se originan por acción del hombre como son derrames de líquidos, gases, vertidos de aguas residuales al momento de limpiar los baños químicos, ruptura de tuberías debido al movimiento de tierras masivo, etc.

Recomendaciones de Solución a los Aspectos Vulnerables Identificados.

Restauración de los ecosistemas (bosques, pastos, etc.), para a prevenir los procesos de desertificación, degradación y pérdida de suelos mitigando sus efectos y/o recuperándolos, por medio de estrategias para la provisión, almacenamiento y gestión del agua.

Reducir la vulnerabilidad de la población urbana y rural frente a procesos geomorfológicos que pongan en riesgo la vida humana (avalanchas, huaycos, desplazamiento de terrenos, etc.) mediante programas de consolidación de suelos y reforestación, así como reducir la probabilidad de ocurrencia de desbordes, inundaciones, modificaciones de cauce y erosión de áreas ribereñas en las quebradas mediante programas de defensas ribereñas y reforestación.

Impulsar la implementación de la solución a los aspectos vulnerables identificados en la zona del proyecto para la reducción de los peligros que pueda amenazar a la población beneficiaria.

Propuesta de Solución a los Aspectos Vulnerables Identificados.

Los principales factores y consideraciones a tenerse en cuenta para la propuesta de solución son:

- Ubicar las infraestructuras en el suelo de buena permeabilidad con suficiente capacidad de absorción que permitan la infiltración de los líquidos
- Evitar la construcción de la infraestructura de agua y saneamiento en Zonas de laderas y barrancos inestable, zonas de altas geológicas, áreas de alta contaminación ambiental y zonas inundables.
- Promover el uso de tecnologías adecuadas y apropiadas garantizando un desarrollo urbano y rural sostenible y la reducción de la vulnerabilidad. Prevención y reducción de riesgos considerando eventos naturales.
- Capacitación permanente a la población, haciendo campañas educativas con el objeto de modificar los hábitos en la salud y saneamiento, uso del agua y el cuidado y conservación de

12



GERENCIA
REGIONAL DE
INFRAESTRUCTURA
Oficina de Obras

TERMINOS DE REFERENCIA

93

GOBIERNO REGIONAL DE LIMA

los sistemas de agua potable con el mantenimiento oportuno, y contribuir en la mejora de las condiciones de salud en el Distrito de San Pedro de Casta.

EVALUACION DE IMPACTO AMBIENTAL DIAGNOSTICO DEL SISTEMA AMBIENTAL EN EL AMBITO DEL PROYECTO

Situación sin proyecto:
En la actualidad en la zona donde se emplazará la obra, no se observan severos problemas de erosión, asentamiento y contaminación del medio ambiente, sin embargo, en zonas agrícolas adyacentes al proyecto, el sobre pastoreo y falta de cobertura vegetal, aunada a las precipitaciones estacionales, originan procesos de erosión y degradación de los suelos.
Por otra parte, no existe uso indiscriminado de productos químicos en la agricultura. La fuente de agua es proveniente de lagunas y manantiales y es de buena calidad.

Situación con proyecto:
El sistema ambiental no se modifica sustancialmente debido a que el área que ocupará la infraestructura a construirse, es relativamente pequeña, que no afectará la flora, fauna y población en general.

RECOMENDACIONES

- Capacitación a los trabajadores para evitar la contaminación por desechos sólidos y residuos líquidos del área de trabajo mediante el uso de los servicios higiénicos existentes en la localidad.
- Limpieza y desinfección periódica del área de trabajo Evitar la quema de desperdicios (plásticos, papeles, llantas, malezas).
- Operación y mantenimiento adecuado de sistemas, instalaciones sanitarias e infraestructura existente.
- Para evitar accidentes fatales, el Ingeniero Residente se encargará de dictar charlas de seguridad en el trabajo sobre medio ambiente y salud; además, se deberá señalar los puntos críticos de alto riesgo durante el proceso de construcción de la obra.

METAS FISICAS DEL PROYECTO:

La ejecución del proyecto tiene programado las siguientes metas físicas.

- Jr. Pablo Bonner**
 - Demolición de Veredas de concreto de 60m².
 - Construcción de 1 836.00 m² de pavimento de concreto f'c=210kg/cm².
 - Construcción de 254.66 m² de veredas de concreto f'c=175 kg/cm².
 - Construcción de drenaje pluvial 438.26 ml.
 - Demarcación de pistas de 951.69 ml.
- Jr. Carmen Alto**
 - Construcción de 710.00 m² de pavimento de concreto f'c=210kg/cm².
 - Construcción de 59.17 m² de veredas de concreto f'c=175 kg/cm².
 - Construcción de drenaje pluvial 111.99 ml.
 - Demarcación de pistas de 415.02 ml.
- Jr. San Antonio**
 - Construcción de 270.00 m² de pavimento de concreto f'c=210kg/cm².
 - Construcción de 53.43 m² de veredas de concreto f'c=175 kg/cm².
 - Construcción de drenaje pluvial 210 ml.
- Jr. SJN**
 - Construcción de 254 m² de pavimento de concreto f'c=210kg/cm².
 - Construcción de 23.00 m² de veredas de concreto f'c=175 kg/cm².
 - Construcción de drenaje pluvial 47.75 ml.
 - Demarcación de pistas, veredas, pases de 217.29 ml.



13



GERENCIA
REGIONAL DE
INFRAESTRUCTURA
Oficina de Obras

TERMINOS DE REFERENCIA

929

GOBIERNO REGIONAL DE LIMA

La obra deberá ser ejecutada bajo la modalidad por contrato a **PRECIOS UNITARIOS**.

III. SISTEMA DE CONTRATACION.

La obra deberá ser ejecutada bajo la modalidad por contrato a **PRECIOS UNITARIOS**.

AREA USUARIO: Oficina de Obras – Gerencia Regional de Infraestructura.

IV. PERFIL DEL PROVEEDOR

El postor deberá ser una persona natural o jurídica, debidamente constituida el mismo que deberá estar inscrito en el Registro Nacional de Proveedores del Estado (RNP), en el capítulo ejecutor o subpostor, debiendo tener la capacidad individual o en consorcio por el monto del valor referencial o superior, además deberá contar con su información legal y financiera actualizada ante el RNP según el numeral 11.2 del Art. 11 del Reglamento de la Ley de Contrataciones.

Los gastos generales (fijos y variables) y utilidad debe ser razonable técnicamente y que guarde congruencia con el desagregado del expediente técnico, no se admitirá la oferta cuando la estructura de gastos generales esté por debajo del 90% de lo estipulado en el expediente técnico.

V. GARANTIAS

Garantía Fiel Cumplimiento de Contrato.

Como requisito indispensable para perfeccionar el contrato, el postor ganador debe entregar a la Entidad la garantía de fiel cumplimiento del mismo por una suma equivalente al diez por ciento (10%) del monto del contrato original. Esta se mantiene vigente hasta el consentimiento de la liquidación final.

Ocasionalmente, el postor adjudicado tiene la facultad de optar, como medio alternativo a la obligación de presentar las garantías de fi el cumplimiento y de fi el cumplimiento por prestaciones accesorias, de corresponder, por la retención del monto total de la garantía correspondiente, en arreglo a lo dispuesto en el Artículo 33 de la Ley N° 32103.

VI.

ADELANTOS

ADELANTO DIRECTO

La Entidad otorgará un único adelanto directo por el 10% del monto del contrato original. El contratista debe solicitar formalmente el adelanto directo dentro de los ocho (8) días siguientes a la suscripción del contrato, adjuntando a su solicitud la garantía por adelantado mediante CARTA FIANZA y el comprobante de pago correspondiente. La Entidad debe entregar el monto solicitado dentro de los siete (7) días contados a partir del día siguiente de recibida la solicitud del contratista.

El otorgamiento de dicho adelanto se registrará por el artículo 181° del RLCE.
Vencido el plazo para solicitar el adelanto no procede la solicitud.

ADELANTO DE MATERIALES O INSUMOS

La Entidad otorgará adelantos para materiales o insumos por el 20% del monto del contrato original, conforme al calendario de adquisición de materiales o insumos presentado por el contratista. La entrega de los adelantos se realizará en un plazo de 7 días calendario previos a la fecha prevista en el calendario de adquisición de materiales o insumos para cada adquisición, con la finalidad que EL CONTRATISTA pueda disponer de los materiales o insumos en la oportunidad prevista en el calendario de avance de obra valorizado. Para tal efecto, EL CONTRATISTA debe solicitar la entrega

1 De conformidad con el artículo 153 del Reglamento, esta garantía debe ser emitida por adeudo monto y un plazo mínimo de vigencia de tres (3) meses, renovable por un plazo adicional hasta la anotación total del adeudo otorgado. Cuando el plazo de ejecución contractual sea menor a tres (3) meses, las garantías pueden ser emitidas con una vigencia menor, siempre que cubra la fecha prevista para la anotación total del adeudo otorgado.

14

del adelanto en un plazo de 8 días calendario anteriores al inicio del plazo antes mencionado, adjuntando a su solicitud la garantía por adelantado³ mediante CARTA FIANZA y el comprobante de pago respectivo⁴.

El otorgamiento de dicho adelanto se regirá por el artículo 182º del RLCE.

En los casos en que las solicitudes correspondientes sean realizadas con posterioridad a las fechas señaladas en el calendario de adquisición de materiales e insumos, no procede el otorgamiento de dicho adelanto.

GARANTÍA DE ADELANTOS

La Entidad solo puede entregar los adelantos previstos en las bases y solicitadas por el contratista, contra la presentación de Carta Fianza como garantía emitida por idéntico monto, conforme a lo establecido en la Ley de Contrataciones del Estado y su Reglamento.

Las cartas fianzas deben ser incondicionales, sólidas, irrevocables y de realización automática en el país al solo requerimiento de la entidad, debiendo ser emitidas por empresas que se encuentren bajo la supervisión directa de la Superintendencia de Banca, Seguros y Administradoras Privadas de Fondos de Pensiones y que cuenten con clasificación de riesgo B o superior. Asimismo, deben estar autorizadas para unir garantías; o estar consideradas en la última lista de bancos autorizados para emitir cartas fianzas, o en la lista de bancos que forman parte de los bancos extranjeros de primera categoría que periódicamente publica el Banco Central de Reserva del Perú.

Asimismo, para su aceptación deberán observarse las disposiciones establecidas en el artículo 148 del Reglamento.

FIDEICOMISO DE ADELANTO DE OBRA

La entidad establece la obligatoriedad de la constitución del fideicomiso para la administración de los adelantos destinados a la ejecución de obra, con el fin de garantizar que dichos recursos, durante su ejecución, se apliquen exclusivamente a la obra contratada, esto acorde al numeral 184.1 del artículo 184 del reglamento de la ley de contrataciones.

Una vez suscrito el contrato de obra entre el contratista y la Entidad, esta última, tiene un plazo de treinta (30) días calendario contados desde la firma de este para realizar los trámites correspondientes para la constitución del fideicomiso; y, de esta forma, el contratista poder recibir el adelanto directo.*

El contrato de fideicomiso se comienza a elaborar una vez que el contratista haya cumplido con pagar la comisión de estructuración a favor de la entidad fiduciaria, entendiéndose por constituido a partir de ese momento. Una vez constituido el fideicomiso, el contratista se obliga a pagar la comisión de administración; y, por su parte, la Entidad se responsabiliza por transferir, en dominio fiduciario, el monto del adelanto solicitado al patrimonio fideicometido.

El contratista se encuentra obligado a formar parte del contrato de fideicomiso en calidad de contratista interviniente. La entidad fiduciaria se encarga de realizar el pago al supervisor que gestione, cuyo costo es asumido por el contratista interviniente.

Cuando el contratista solicite, además del adelanto directo, adelanto para materiales, insumos, equipamiento y mobiliario, dicho monto es transferido al patrimonio fiduciario.

2. De conformidad con el artículo 153 del Reglamento, esta garantía debe ser emitida por idéntico monto y un plazo mínimo de vigencia de tres (3) meses, renovable por un plazo idéntico hasta la amortización total de adelanto otorgado. Cuando el plazo de ejecución contractual sea menor a tres (3) meses, las garantías pueden ser emitidas con una vigencia menor, siempre que cubra la fecha prevista para la amortización total del adelanto otorgado.

VII. PLAZO DE EJECUCIÓN

De conformidad a la RESOLUCIÓN GERENCIAL REGIONAL N° 154-2024-GRL/GRI, de fecha 01 de Julio del 2024, se ha previsto un **Plazo de Ejecución de la Obra de Ciento Veinte (120) Días Calendario**.

VIII. PRESUPUESTO DE PROYECTO

El presupuesto para la ejecución de la obra, con precios referidos al mes de mayo del 2024, asciende a S/. 2,765,381.27 (Dos millones setecientos sesenta y cinco mil trescientos ochenta y uno con 27/100 Soles, incluye el costo directo, gastos generales, impuestos de ley, de acuerdo al siguiente detalle:

COMPONENTE		MONTO
1.	Mano de obra contratada:	\$ 1,952,932.67
2.	Material:	\$ 186,285.25
3.	Materiales y suministros para el mantenimiento:	\$ 155,295.29
4.	Servicios de terceros:	\$ 1,443,343.43
5.	Transporte:	\$ 421,637.52
6.	Seguros:	\$ 75,000.00
7.	Gastos de viaje:	\$ 1,000.00
8.	Alquiler de maquinaria:	\$ 1,000.00
9.	Alquiler de equipo:	\$ 1,000.00
10.	Alquiler de herramientas:	\$ 1,000.00
11.	Alquiler de equipos:	\$ 1,000.00
12.	Alquiler de vehículos:	\$ 1,000.00
13.	Alquiler de maquinaria:	\$ 1,000.00
14.	Alquiler de equipo:	\$ 1,000.00
15.	Alquiler de herramientas:	\$ 1,000.00
16.	Alquiler de equipos:	\$ 1,000.00
17.	Alquiler de vehículos:	\$ 1,000.00
18.	Alquiler de maquinaria:	\$ 1,000.00
19.	Alquiler de equipo:	\$ 1,000.00
20.	Alquiler de herramientas:	\$ 1,000.00
21.	Alquiler de equipos:	\$ 1,000.00
22.	Alquiler de vehículos:	\$ 1,000.00
23.	Alquiler de maquinaria:	\$ 1,000.00
24.	Alquiler de equipo:	\$ 1,000.00
25.	Alquiler de herramientas:	\$ 1,000.00
26.	Alquiler de equipos:	\$ 1,000.00
27.	Alquiler de vehículos:	\$ 1,000.00
28.	Alquiler de maquinaria:	\$ 1,000.00
29.	Alquiler de equipo:	\$ 1,000.00
30.	Alquiler de herramientas:	\$ 1,000.00
31.	Alquiler de equipos:	\$ 1,000.00
32.	Alquiler de vehículos:	\$ 1,000.00
33.	Alquiler de maquinaria:	\$ 1,000.00
34.	Alquiler de equipo:	\$ 1,000.00
35.	Alquiler de herramientas:	\$ 1,000.00
36.	Alquiler de equipos:	\$ 1,000.00
37.	Alquiler de vehículos:	\$ 1,000.00
38.	Alquiler de maquinaria:	\$ 1,000.00
39.	Alquiler de equipo:	\$ 1,000.00
40.	Alquiler de herramientas:	\$ 1,000.00
41.	Alquiler de equipos:	\$ 1,000.00
42.	Alquiler de vehículos:	\$ 1,000.00
43.	Alquiler de maquinaria:	\$ 1,000.00
44.	Alquiler de equipo:	\$ 1,000.00
45.	Alquiler de herramientas:	\$ 1,000.00
46.	Alquiler de equipos:	\$ 1,000.00
47.	Alquiler de vehículos:	\$ 1,000.00
48.	Alquiler de maquinaria:	\$ 1,000.00
49.	Alquiler de equipo:	\$ 1,000.00
50.	Alquiler de herramientas:	\$ 1,000.00
51.	Alquiler de equipos:	\$ 1,000.00
52.	Alquiler de vehículos:	\$ 1,000.00
53.	Alquiler de maquinaria:	\$ 1,000.00
54.	Alquiler de equipo:	\$ 1,000.00
55.	Alquiler de herramientas:	\$ 1,000.00
56.	Alquiler de equipos:	\$ 1,000.00
57.	Alquiler de vehículos:	\$ 1,000.00
58.	Alquiler de maquinaria:	\$ 1,000.00
59.	Alquiler de equipo:	\$ 1,000.00
60.	Alquiler de herramientas:	\$ 1,000.00
61.	Alquiler de equipos:	\$ 1,000.00
62.	Alquiler de vehículos:	\$ 1,000.00
63.	Alquiler de maquinaria:	\$ 1,000.00
64.	Alquiler de equipo:	\$ 1,000.00
65.	Alquiler de herramientas:	\$ 1,000.00
66.	Alquiler de equipos:	\$ 1,000.00
67.	Alquiler de vehículos:	\$ 1,000.00
68.	Alquiler de maquinaria:	\$ 1,000.00
69.	Alquiler de equipo:	\$ 1,000.00
70.	Alquiler de herramientas:	\$ 1,000.00
71.	Alquiler de equipos:	\$ 1,000.00
72.	Alquiler de vehículos:	\$ 1,000.00
73.	Alquiler de maquinaria:	\$ 1,000.00
74.	Alquiler de equipo:	\$ 1,000.00
75.	Alquiler de herramientas:	\$ 1,000.00
76.	Alquiler de equipos:	\$ 1,000.00
77.	Alquiler de vehículos:	\$ 1,000.00
78.	Alquiler de maquinaria:	\$ 1,000.00
79.	Alquiler de equipo:	\$ 1,000.00
80.	Alquiler de herramientas:	\$ 1,000.00
81.	Alquiler de equipos:	\$ 1,000.00
82.	Alquiler de vehículos:	\$ 1,000.00
83.	Alquiler de maquinaria:	\$ 1,000.00
84.	Alquiler de equipo:	\$ 1,000.00
85.	Alquiler de herramientas:	\$ 1,000.00
86.	Alquiler de equipos:	\$ 1,000.00
87.	Alquiler de vehículos:	\$ 1,000.00
88.	Alquiler de maquinaria:	\$ 1,000.00
89.	Alquiler de equipo:	\$ 1,000.00
90.	Alquiler de herramientas:	\$ 1,000.00
91.	Alquiler de equipos:	\$ 1,000.00
92.	Alquiler de vehículos:	\$ 1,000.00
93.	Alquiler de maquinaria:	\$ 1,000.00
94.	Alquiler de equipo:	\$ 1,000.00
95.	Alquiler de herramientas:	\$ 1,000.00
96.	Alquiler de equipos:	\$ 1,000.00
97.	Alquiler de vehículos:	\$ 1,000.00
98.	Alquiler de maquinaria:	\$ 1,000.00
99.	Alquiler de equipo:	\$ 1,000.00
100.	Alquiler de herramientas:	\$ 1,000.00
101.	Alquiler de equipos:	\$ 1,000.00

IX. INICIO DEL PLAZO DE EJECUCION DE OBRA

El plazo de ejecución de obra inicia a partir del día siguiente de que se cumplan las siguientes condiciones establecidas:

1. Del artículo 76° del Reglamento de la Ley de Contrataciones del Estado aprobado por Decreto Supremo N° 344-2016-EF, sus modificaciones:
 - a. Que la Entidad notifique al contratista cuando es el Inspector o el supervisor, según corresponda.
 - b. Que la Entidad haya hecho entrega total o parcial del terreno o lugar donde se ejecuta la obra, según corresponda.
 - c. Que la Entidad provea el calendario de entrega de los materiales e insumos que, de acuerdo con las Bases, hubiera asumido como obligación.
 - d. Que la Entidad haya hecho entrega del expediente técnico de Obra completo, en caso este haya sido modificado con ocasión de la absolución de consultas y observaciones.
 - e. Que la Entidad haya otorgado al contratista el adelanto directo, en las condiciones y oportunidad establecidas en el artículo 181.

Las condiciones a que se refieren los literales precedentes, deben ser cumplidas dentro de los quince (15) días contados a partir del día siguiente de la suscripción del contrato. En caso no se haya solicitado la entrega del adelanto directo, el plazo se inicia con el cumplimiento de las demás condiciones.



TERMINOS DE REFERENCIA

926

En caso el Contratista Solicite la Constitución de un Fideicomiso para la entrega de los adelantos, esta no es condición para el inicio de plazo de Ejecución.

Si la Entidad no cumple con las condiciones señaladas en los literales precedentes, el contratista puede iniciar el procedimiento de resolución del contrato dentro del plazo de quince (15) días de vencido el plazo previsto en el párrafo anterior. Asimismo, en el mismo plazo tiene derecho a solicitar rescate de daños y perjuicios debidamente acreditados, hasta por un monto equivalente al cinco por ciento del monto del contrato por día y hasta por un tope de setenta y cinco por ciento por día mil (510000). La Entidad debe pronunciarse sobre dicha solicitud en el plazo de diez (10) días hábiles de presentada. Respecto al derecho de rescate, el contratista puede iniciar un procedimiento de conciliación y/o arbitraje dentro de los treinta (30) días hábiles de vencido el plazo con el que cuenta la Entidad para pronunciarse sobre la solicitud.

176.9 La entidad puede acordar con el contratista diferir la fecha de inicio de la ejecución de la obra, en los siguientes supuestos:

- a. Cuando la estacionalidad climática no permite el inicio de ejecución de la obra, hasta la culminación de dicho evento.
- b. En caso, la entidad se encuentre imposibilitada de cumplir con las condiciones previstas en los literales a o b del numeral 176.1 del presente artículo, hasta el cumplimiento de las mismas.

En ambos supuestos, no resulta aplicable el rescate mencionado en numeral 176.8 del artículo 176, y se suspende el trámite de la solicitud y entrega del adelanto directo, debiendo reiniciarse quince (15) días antes de la nueva fecha de inicio del plazo de ejecución.

En los supuestos previstos en el párrafo anterior, las circunstancias invocadas se sustentan en un informe técnico que forma parte del expediente de contratación, debiéndose suscribir la acta correspondiente.

Asimismo, el contratista y la entidad deberán tomar como base las consideraciones de la Ley de Contrataciones del Estado y su Reglamento, incluidas sus modificatorias y demás normas internas de la Entidad, según sea el caso, para ello el postor deberá tener conocimiento de toda la normativa técnica vigente, además de las normas vigentes del MTC y del Reglamento Nacional de Edificaciones, comprometiéndose a cumplir y hacer cumplir estrictamente todas las leyes, reglamentos y ordenanzas que, en cualquier forma, estén relacionadas a la ejecución de los trabajos; todas las normas técnicas y prescripciones de los presentes documentos referentes a materiales y trabajos; todas las normas laborales y las de seguridad e higiene ocupacional.

DE LAS ACCIONES PREVIAS A LA CONSTRUCCION, AUTORIZACION, PERMISOS, DE LA EJECUCION DE LA OBRA.

A. REVISION DEL EXPEDIENTE TECNICO DE OBRA

Conforme a lo señalado en el artículo 177° del Reglamento de la Ley de Contrataciones del Estado, el contratista deberá realizar la revisión del Expediente Técnico de obra conforme a los plazos estipulados; el contratista deberá presentar a la supervisión, un informe técnico de revisión del Expediente Técnico, que incluya entre otros, las posibles prestaciones adicionales, riesgos del proyecto y otros aspectos que sean materia de consulta. El Supervisor dentro del plazo de diez (10) días calendario, eleva el informe técnico de revisión de Expediente Técnico, a la Entidad, con copia al contratista, adjuntando su evaluación, pronunciamiento y verificaciones propias realizadas como supervisión.

Ejecutar la obra de manera integral de acuerdo a los planos especificaciones técnicas en general a toda la documentación que conforma el expediente técnico, bases oferta presentada y de conformidad con las normas de construcción, normas técnicas peruanas, normas ambientales, normas y reglamentos para la prevención de riesgo (seguridad), medio ambiente y otras normas aplicables, así como la ley de Contrataciones del Estado y su Reglamento incluye sus

17

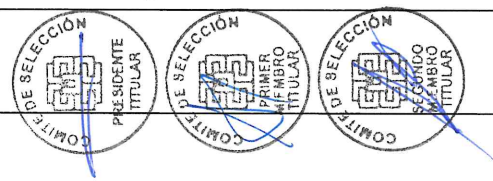

TERMINOS DE REFERENCIA

925

modificaciones. Esta Obligación implica la permanencia diaria e interrumpida del Residente durante la ejecución de la obra el mismo que debe tener conocimiento de la Ley de Contrataciones.

Ejecutar correctamente la obra, lo cual comprende la movilización y utilización de equipos y/o maquinaria presentados a la ENTIDAD, así como la adquisición de equipos, materiales e insumos adecuados para la obra, de acuerdo al Expediente Técnico, los calendarios de avance de obra, los presupuestos adicionales y/o deductivos a que hubiera lugar respetando los materiales y equipos apropiados por la supervisión y/o la ENTIDAD. En caso de detectar en la ejecución de la obra algún error que requiera una modificación o adición de las especificaciones técnicas, planos y demás documentos técnicos de la obra deberá formular en forma oportuna las consultas y propuestas técnicas que correspondan de acuerdo al procedimiento establecido en la Ley de Contrataciones del estado y su Reglamento

B. VERIFICACION Y REPLANTEO DE TRABAJOS.

El Contratista deberá realizar la verificación y replanteo de ser el caso de los trabajos que considera el expediente técnico, documentando los puntos que resulten de importancia para la correcta ejecución de la obra, previa autorización de la Supervisión y/o de la Entidad.

Cabe precisar que el contratista será el responsable de tramitar o gestionar las licencias, autorizaciones y otros permisos que correspondan ante otras instituciones públicas o privadas, antes de iniciar o durante la ejecución de la obra, debiendo prevenir con anticipación ante cualquier eventualidad no prevista en el expediente técnico.

C. LIMITES DEL PROYECTO

Los límites del proyecto están definidos por la línea imaginaria que incluye los requerimientos del proyecto en el Expediente Técnico.

1. OBLIGACIONES DEL CONTRATISTA

Sin exclusión de las obligaciones que corresponden al Contratista, conforme a los dispositivos legales vigentes y que son inherentes como tal, entre otros, para la ejecución de la obra se obliga a:

Ejecutar la obra de manera integral de acuerdo a los Planos, Especificaciones Técnicas y en general a toda la documentación que conforma el Expediente Técnico, las Bases, su Oferta Técnica-Económica y de conformidad con las Normas de Construcción, Normas del Ministerio de Transportes y Comunicaciones, Normas Técnicas Peruanas, Normas Ambientales, Normas y Reglamentos para la Prevención de Riesgo (Seguridad), Medio Ambiente y otras Normas aplicables, así como la Ley de Contrataciones del Estado y su Reglamento incluye sus modificaciones. Esta obligación implica la permanencia diaria e interrumpida del Residente en la Obra durante la ejecución de la misma.

Ejecutar correctamente la obra, lo cual comprende la movilización y utilización de equipos y/o maquinarias presentadas a la ENTIDAD, así como la adquisición de materiales e insumos adecuados para la obra, de acuerdo al Expediente Técnico, los Calendarios de Avance de Obra, los presupuestos adicionales y/o deductivos a que hubiera lugar, respetando los materiales y equipos aprobados por la Supervisión y/o la Entidad. En caso de detectar en la ejecución de la obra algún error o hecho sobrevenido que requiera una modificación o adición de las especificaciones técnicas, planos y demás documentos técnicos de la obra, deberá formular oportunamente las consultas y propuestas técnicas que correspondan de acuerdo al procedimiento establecido en la Ley de Contrataciones del Estado y su Reglamento.

Es responsable por la calidad de los materiales que se emplearán en la obra, así como su correcto traslado, almacenamiento y utilización durante la ejecución de la obra, el incumplimiento de esta obligación será observado previa inspección del supervisor.

18



GERENCIA
REGIONAL DE
INFRAESTRUCTURA
Oficina de Obras

TERMINOS DE REFERENCIA

224

- Ejecutar la obra de acuerdo al Programa PERT-CPM y/o Diagrama de Barras (Gantt) aprobado por la Entidad, con el detalle suficiente de cada una de las actividades desde el inicio hasta su conclusión. En ese sentido, deberá adoptar las medidas necesarias o correctivas si fuera el caso, ante el atraso en el avance de obra, pudiendo ser causal de aplicación de la penalidad correspondiente o resolución de contrato, de acuerdo a lo establecido en la LCE y RLCE.
- Ejecutar detallada y oportunamente la medición y valorización de las cantidades de obra ejecutada, mediante la utilización de programas informáticos, con el fin de contar con los medidores realmente ejecutados, correspondientes a cada una de las partidas conformantes del presupuesto de obra. Tanto el Supervisor como la Entidad podrán verificar en cualquier etapa las mediciones y valorizaciones reportadas, efectuando los descuentos correspondientes en caso de detectarse menores cantidades que las reportadas por el Contratista.
- Cumplir y hacer cumplir el Reglamento de Seguridad y las Normas de Prevención de Riesgos Laborales y Salud Ocupacional a todo el personal directo e indirecto involucrado en la obra, y de toda persona que ingrese a la obra durante toda la etapa de ejecución de la misma, así como la Prevención de Riesgos y daños que se pueden producir a terceros durante la ejecución de la obra.
- Contar con los servicios profesionales, del personal clave de su oferta, contribuyendo eficazmente a la mejor ejecución de la obra.
- La empresa es el responsable por la calidad de obra ejecutada y los vicios ocultos, por un plazo de siete (07) años, contados a partir de la conformidad otorgada por la Entidad de conformidad con el artículo 40, numeral 40.1 de la Ley de Contrataciones del estado.
- Durante las etapas de la Obra tales como: Ejecución y Recepción de Obra tomará en cuenta para dichas etapas: la conservación y medidas ambientales exigidas y descritas en el Estudio de Impacto Ambiental del expediente técnico, disposiciones y normas emitidas por DIGESA, y otras aplicables.
- Elaborar e implementar "El plan para la vigilancia, prevención y control de Covid - 19 en el trabajo" para la presente obra. Para ello se deberá elaborar la totalidad de los documentos técnicos para alcanzar dicho fin, en base a la normativa vigente, una vez elaborado el plan para la vigilancia, prevención y control de Covid - 19 en el trabajo, se presentará a las instancias correspondientes, asimismo se deberá realizar el seguimiento hasta su aprobación.
- La implementación, funcionamiento, adquisición de insumos y recursos humanos del plan para la vigilancia, prevención y control de Covid - 19 en el trabajo, Sistema de Gestión, protocolos sanitarios contra la Propagación del Covid-19, estarán a cargo del contratista.

D. CONSIDERACIONES ESPECIFICAS PARA LA EJECUCION DE LA OBRA

a) CUADERNO DE OBRA DIGITAL

Para gestionar la entrega de usuarios al residente, el contratista a la entidad en el plazo máximo de 05 días calendario de suscrito el contrato los datos del profesional a cargo de la residencia a obra, con la siguiente documentación:

- Nombre completo del residente de obra
- Copia del DNI
- Correo electrónico

19



GERENCIA
REGIONAL DE
INFRAESTRUCTURA
Oficina de Obras

TERMINOS DE REFERENCIA

223

- Número telefónico del Residente de Obra
- Copia de contrato de trabajo suscrito entre el residente y el contratista
- Copia del certificado de habilitación que facilite al profesional a ejercer el cargo de residente de obra en el proyecto de esta convocatoria.

b) ENTREGA DEL TERRENO

La Entidad comunicará dentro de los quince (15) días siguientes a la firma del Contrato, el día que tendrá lugar la Entrega del Terreno de la Obra.

El Supervisor contratado junto con los representantes de la Entidad, efectuarán la Entrega del Terreno, quedando a partir de esa fecha y hasta la recepción definitiva de la Obra bajo responsabilidad del CONTRATISTA la integridad y custodia del terreno.

En la fecha de entrega del terreno, el Contratista apertura el Cuaderno de Obra digital, el Inspector o Supervisor y el Residente de Obra, son los únicos autorizados para suscribir anotaciones en el Cuaderno de Obra.

c) EJECUCION DE LA OBRA

Las presentes disposiciones enmarcan los puntos genéricos para la construcción de las obras que comprende el proyecto:

- Permisos, certificación
- Localización
- Condiciones locales
- Límites de trabajo
- Protección del lugar
- Mano de obra especializada
- Inspección y control de obras
- Materiales y equipos
- Cambios en el trabajo
- Recepción de Obra
- Disposiciones finales.

El Contratista ejecutará la Obra en estricto cumplimiento del Expediente Técnico aprobado por la Entidad. Los materiales, equipos, herramientas y mano de obra, serán tomados en consideración lo definido en dicho expediente. Asimismo, el contratista deberá mantener en obra, una copia completa del expediente técnico en un lugar asequible y seguro de la obra.

Los criterios de diseño involucrarán, sin excepción, las mejores prácticas de ejecución de obras, empleando procedimientos constructivos de calidad, equipos y técnicas de última generación acordes con las tecnologías vigentes, estando sujetos a la aprobación y plena satisfacción de la Entidad. El contratista tiene la obligación de revisar el expediente técnico en su totalidad para advertir de alguna irregularidad o inconsistencia, para ello deberá elaborar el informe de compatibilidad.

Todo procedimiento constructivo empleado será de primera calidad y estará sujeto a la aprobación de la Entidad, quien tiene además el derecho de rechazar aquel que no cumpla con los estándares utilizados en la infraestructura.

XI. CONSIDERACIONES ESPECIFICAS

DEL EQUIPAMIENTO

DESCRIPCION	CANTIDAD
MEZCLADORA DE TROMPO 9 P3 (8HP)	1
CAMION VOLQUETE 10 M3	1

20





GERENCIA REGIONAL DE INFRAESTRUCTURA
Oficina de Obras

TERMINOS DE REFERENCIA

722

GOBIERNO REGIONAL DE LIMA SEDE CENTRAL
ADJUDICACION SIMPLIFICADA N°117-2024-GR/LCS-1

GOBIERNO REGIONAL DE LIMA

RODILLO LISO VIBRATORIO	1
CAMION CISTERNA (3.500 GLNS)	1
CARGADOR FRONTAL	1
COMPACTADORA VIBRATORIA TIPO PLANCHA 7 HP	1
TRACTOR DE ORUGAS DE 190-240 HP	1
VIBRADOR DE CONCRETO 4 HP 1.25"	1
ESTACION TOTAL	1
MOTONIVELADORA DE 130-135 HP	1
MAQUINA DE PINTAR	1

No se puede requerir características, años de antigüedad y demás condiciones del equipamiento que no se hayan previsto en el expediente técnico o que constituyan exigencias desproporcionadas, irrazonables o innecesarias.

Cabe mencionar que solo el equipamiento clasificado como estratégico, debe ser incluido como requisito de calificación en el literal A.1 de este Capítulo.

DEL PLANTEL PROFESIONAL

1. Residente de Obra (Véase Nota 1)

Formación Académica	
Nivel Grado o Título	Profesión
Título Profesional	Ingeniero Civil

Experiencia	
Cargo desempeñado	Tipo de experiencia
Residente y/o jefe y/o supervisor y/o jefe de supervisión y/o director residente y/o jefe residente y/o jefe residente principal y/o supervisor principal de obra	Obras Similares
36 meses (computado desde la fecha de la colegiatura)	
Documentación para la acreditación de formación académica: dicho requisito de calificación se acreditará para la suscripción del contrato. (Véase Nota 5)	

Nota 1: Los requisitos de este profesional del personal clave se sustentan en los siguientes documentos normativos: Ley N° 30225, Ley de Contrataciones del Estado y su Reglamento; Ley N° 16053, Ley que autoriza a los Colegios de Arquitectos del Perú y al Colegio de Ingenieros del Perú para supervisar a los profesionales de Arquitectura e Ingeniería de la República; Ley N° 28558, Ley que complementa la Ley N° 16053, Ley que autoriza a los Colegios de Arquitectos del Perú y al Colegio de Ingenieros del Perú para supervisar a los profesionales de arquitectura e ingeniería de la República y su reglamento; y la Norma Técnica CE-010 Parámetros Urbanos del Reglamento Nacional de Edificaciones - RNE.



21



GERENCIA REGIONAL DE INFRAESTRUCTURA
Oficina de Obras

TERMINOS DE REFERENCIA

721

GOBIERNO REGIONAL DE LIMA SEDE CENTRAL
ADJUDICACION SIMPLIFICADA N°117-2024-GR/LCS-1

GOBIERNO REGIONAL DE LIMA

2. Especialista Ambiental (Véase Nota 2)

Formación Académica	
Nivel Grado o Título	Profesión
Título Profesional	Ingeniero civil o Ingeniero Ambiental o Ingeniero de Gestión Ambiental o Ingeniero Ambiental y de Recursos Ambientales o Ingeniero de Recursos Naturales y Energía Renovable o Ingeniero de Recursos Renovables o Ingeniero Ambiental y de Recursos Naturales.
Documentación para la acreditación de formación académica: dicho requisito de calificación se acreditará para la suscripción del contrato. (Véase Nota 4)	

Experiencia	
Cargo desempeñado	Tipo de experiencia
Especialista y/o ingeniero y/o supervisor y/o jefe y/o responsable y/o residente ambiental en: Mitigación ambiental o ambientalista o monitoreo y mitigación ambiental o impacto ambiental o medio ambiente.	Obras en General.
18 meses (computado desde la fecha de la colegiatura)	
Documentación para la acreditación de formación académica: dicho requisito de calificación se acreditará para la suscripción del contrato. (Véase Nota 5)	

Nota 2: Los requisitos de este profesional del personal clave se sustentan en los siguientes documentos normativos: Ley N° 28245, Ley Marco del Sistema Nacional de Gestión Ambiental; Ley N° 30225, Ley de Contrataciones del Estado y su Reglamento; Ley N° 16053, Ley que autoriza a los Colegios de Arquitectos del Perú y al Colegio de Ingenieros del Perú para supervisar a los profesionales de Arquitectura e Ingeniería de la República; Ley N° 28553, Ley que complementa la Ley N° 16053, Ley que autoriza a los Colegios de Arquitectos del Perú y al Colegio de Ingenieros del Perú para supervisar a los profesionales de arquitectura e ingeniería de la República y su Reglamento; Ley N° 27446, Ley del Sistema Nacional de Evaluación de Impacto Ambiental.

3. Especialista de Seguridad en Obra y Salud en el Trabajo (Véase Nota 3)

Formación Académica	
Nivel Grado o Título	Profesión
Título Profesional	Ingeniero Civil o Ingeniero de Higiene y Seguridad Industrial o Ingeniero Industrial o Ingeniero de Seguridad y Salud en el Trabajo.
Documentación para la acreditación de formación académica: dicho requisito de calificación se acreditará para la suscripción del contrato. (Véase Nota 4)	

Experiencia	
Cargo desempeñado	Tipo de experiencia
Especialista y/o ingeniero y/o supervisor y/o jefe y/o responsable y/o residente en: seguridad y salud	Obras en General.
24 meses (computado desde la fecha de la colegiatura)	
Documentación para la acreditación de formación académica: dicho requisito de	



22



GERENCIA REGIONAL DE INFRAESTRUCTURA
Oficina de Obras

TERMINOS DE REFERENCIA

9/9

GOBIERNO REGIONAL DE LIMA

Los documentos se entregarán de la siguiente manera: En físico, Digital y versión editable

DOCUMENTOS PARA LA PRESENTACION DE LA VALORIZACION

- A. Carta de presentación del representante legal del contratista presentando la valorización de la obra
- B. Ficha de identificación de la obra
- C. Informe Técnico del residente de obra (donde se describa las partidas ejecutadas)
- D. Documento con el cual el supervisor y/o inspector de obra aprueba los Metrados ejecutados del mes
- E. Resumen de valorización de obra
- F. Valorización de obra
- G. Sustento de Metrados de la obra
- H. Cronograma de avance obra programado aprobado por la Entidad
- I. Cronograma de avance de obra ejecutado
- J. Gráficos de la obra (curva "S")
- K. Situación de la obra
- L. Copias del cuaderno de obra
- M. Panel fotográfico de la obra donde se evidencia y se describe las partidas ejecutadas del mes correspondiente
- N. Copia de ensayos de las partidas ejecutadas y/o certificados de calidad de los materiales aprobados por el supervisor y/o inspector de obra
- O. Calendario de avance de obra: programado VS ejecutado
- P. Informe de los Especialistas



- ficha técnica
- Detalle de las partidas ejecutadas de acuerdo a su especialidad
- Análisis de lo ejecutado
- Trabajos proyectados del siguiente mes de acuerdo a su especialidad
- Observaciones
- Conclusiones y recomendaciones
- Panel fotográfico donde se evidencie la presencia del personal técnico mínimo 5 fotografías.



- Q. Documentación administrativa:
- Cuadro de resumen de pago al contratista
- Factura emitida por el contratista
- Pago de tributos por el contratista
- Copia del DNI del representante legal
- Copia de RNP del contratista
- Copia de Ficha Ruc
- Copia del contrato de obra
- Copia de Contrato Consorcio (de corresponder)
- Copia de cartas fianzas vigentes



- R. Documentación complementaria:
- Acta de entrega de terreno
- Acta de inicio de obra
- Certificado de habilidad del residente de obra
- Certificado de habilidad de especialistas
- Copia de Documento de Autorización de Cambio de Personal Clave (de corresponder)
- Calendario de participación de los especialistas
- Cd de la valorización de la obra en versión editable y escaneado

Esta estructura no es limitativa, el contratista puede proponer una mejor estructuración y/o ampliación del contenido de la valorización de obra, de común acuerdo y aceptación de la Entidad.

24



GERENCIA REGIONAL DE INFRAESTRUCTURA
Oficina de Obras

TERMINOS DE REFERENCIA

9/20

GOBIERNO REGIONAL DE LIMA

ocupacional o seguridad e higiene ocupacional o seguridad de obra o seguridad en el trabajo o salud ocupacional o implementación de planes de seguridad e higiene ocupacional o en prevención de riesgos laborales.	calificación se acreditará para la suscripción del contrato. (Véase Nota 5)
---	---

Nota 3: Los requisitos de este profesional del personal clave se sustentan en los siguientes documentos normativos: Ley N° 29783, Ley de Seguridad y Salud en el Trabajo y su Reglamento; Decreto Supremo N° 005-2017-TR, Decreto Supremo que aprueba el Plan Nacional de Seguridad y Salud en el Trabajo 2017-2021; Ley N° 28508 Ley General de Inspección del Trabajo y su Reglamento; Resolución Suprema N° 021-83- TR, Normas Básicas de Seguridad e Higiene en Obras de Edificación; Norma G.050 Seguridad durante la Construcción del Reglamento Nacional de Edificaciones - RNE; Ley N° 30225 Ley de Contrataciones del Estado y su Reglamento; Ley N° 16053 Ley que autoriza a los Colegios de Arquitectos del Perú y al Colegio de Ingenieros del Perú para supervisar a los profesionales de arquitectura e ingeniería de la República y su Reglamento.

Nota 4: Documentos para la acreditación de formación académica. Se verificará en el portal web de la Superintendencia Nacional de Educación Superior Universitaria - SUNEDU a través del siguiente link: <https://entrega.sunedu.gob.pe>. De no encontrarse inscrito, presentar la copia del diploma respectivo. La colegiatura y habilitación se requerirá para el inicio de su participación efectiva en la ejecución de la prestación.

Nota 5: Documentos para la acreditación de la experiencia: (i) Copia simple de contratos y su respectiva conformidad o (ii) constancias o (iii) certificados o (iv) cualquier otra documentación que, de manera fehaciente, demuestre la experiencia del personal clave propuesto. La Entidad debe valorar de manera integral los documentos presentados para acreditar dicha experiencia, se debe validar la experiencia si las actividades que realizó el profesional corresponden con la función propia del cargo o puesto requerido, desarrollados en el sector público o privado.



XII. VALORIZACIONES

El periodo de valorización será MENSUAL³.

El contratista deberá presentar junto con la documentación sustentatoria de cada valorización mensual un panel fotográfico con un mínimo de 20 fotos en donde se pueda verificar la presencia del residente de obra. El orden del panel fotográfico deberá ser conforme a las partidas valorizadas.

Para el pago de valorizaciones de obra de contrato principal, de valorización de adicionales, deductivos o valorización de gastos generales, el Contratista presentará dos (2) ejemplares en original y una (1) copia, debidamente foliado con la documentación sustentatoria.

Toda la documentación que contiene las valorizaciones mensuales debe tener firma y sello del Residente y Supervisor, el sello y firma deben ser originales, es decir firmados manualmente.

³ Cuando el periodo de valorización establecido por la Entidad sea el mensual, el panel del pago de la valorización se registrará por lo dispuesto en el numeral 134.6 del artículo 134 del Reglamento.

23



GERENCIA REGIONAL DE
INFRAESTRUCTURA
Oficina de Obras

TERMINOS DE REFERENCIA

GOBIERNO REGIONAL DE LIMA

- ❖ 5 días calendario desde la suscripción del Acta de Inicio de Obra a la Supervisión/Inspección, adjuntando los siguientes documentos:

- ✓ Informe de conformidad por el residente de obra
- ✓ Acta de entrega de terreno
- ✓ Acta de inicio de obra
- ✓ Calendario valorizado
- ✓ Programación de PER CPM - DIAGRAMA GANTT
- ✓ Calendario de Adquisición de Materiales
- ✓ Calendario de Utilización de Equipos
- ✓ Copia de contrato suscrito por la Entidad.

- ❖ Si en caso hubiese una reprogramación del calendario de obra, por suspensión del plazo de ejecución y/o ampliación de plazo, el CONTRATISTA está obligado a presentar los siguientes documentos, en el plazo de 5 días calendarios desde la suscripción del Acta de Inicio de Obra y/o 07 días después de notificada el documento de ampliación de plazo:

- ✓ Informe de conformidad por el residente de obra
- ✓ Calendario valorizado reprogramado
- ✓ Programación PERT CPM - DIAGRAMA GANTT reprogramado
- ✓ Copia de acta de suspensión y acta de reinicio
- ✓ o Documento de aprobación de ampliación de plazo

XVIII. CALENDARIO DE PARTICIPACIÓN DE LOS PROFESIONALES PROPUESTOS

Es obligación del Contratista elaborar la programación de intervención de los profesionales propuestos en merito a la ejecución de la obra, para el cual se deberá de cumplir lo siguiente:

- ❖ El contratista está obligado a la presentación del **CALENDARIO DE PARTICIPACIÓN DE LOS PROFESIONALES PROPUESTOS**, a la Supervisión / Inspección, en la fecha del inicio del plazo de ejecución, en el plazo de 5 días calendario desde la suscripción del Acta de Inicio, el cual deberá contar con los siguientes documentos:

- ✓ Informe de conformidad por el residente de obra
- ✓ Acta de entrega de terreno
- ✓ Acta de inicio de obra
- ✓ Calendario De Participación De Los Profesionales Propuestos
- ✓ Copia de contrato suscrito por la Entidad.
- ✓ Copia del certificado de habilidad de las profesiones propuestas para la ejecución de la obra, emitido por el colegio profesional que corresponda.

- ❖ Si en caso hubiese una reprogramación del calendario de obra, por suspensión del plazo de ejecución y/o ampliación de plazo, el CONTRATISTA está obligado a presentar los siguientes documentos, en el plazo de 5 días calendario desde la suscripción del Acta de Inicio de Obra y/o 07 días después de notificada el documento de ampliación de plazo:

- ✓ Informe de conformidad por el residente de obra
- ✓ Copia de Acta de suspensión y reinicio de obra
- ✓ o Documento de aprobación de ampliación de plazo
- ✓ Calendario de reprogramado de participación de los profesionales propuestos
- ✓ Copia de Contrato suscrito por la Entidad.

26



GERENCIA REGIONAL DE
INFRAESTRUCTURA
Oficina de Obras

TERMINOS DE REFERENCIA

GOBIERNO REGIONAL DE LIMA

XIII. INFORMES ESPECIALES

- Informes solicitados por la Entidad. En este caso podrá solicitarse una ampliación del plazo de presentación, si por razones justificadas amerita un plazo mayor.
- Informe de oficio sin que pida la Entidad cuando se trata de asuntos que requieran decisión o resolución de la Entidad promoviendo un Expediente Administrativo o se trate de hacer conocer acciones administrativas que haya tomado y que serán cursadas en el más breve plazo.
- Específicamente es obligación del Contratista, bajo responsabilidad, dar oportuna cuenta al Supervisor y la Entidad de situaciones que requieran premio respecto al desempeño del Contratista, en forma de apercebimiento.
- La Entidad incompleta, tardía o defectuosa del Informe Especial al que se refiere el ítem anterior, se considerará falta grave.

XIV. OTRAS CONDICIONES

Funciones y/o actividades del planil profesional clave: De acuerdo a las características de cada proyecto, el personal clave desarrollará las actividades comprendidas en el numeral 2.2 CONDICIONES DE EJECUCIÓN de la FICHA DE HOMOLOGACIÓN para procedimiento de selección por adjudicación simplificada según la Resolución Ministerial N° 117-2024- VIVIENDA.

XV. EQUIPOS, MAQUINARIAS Y MEDIOS AUXILIARES

El Contratista colocará en la obra el equipo o maquinaria y medios auxiliares que sean precisos para la correcta ejecución de aquella en el plazo establecido, y en todo caso, los equipos que se propusieron en su oferta y/o bases, en los mismos términos y características. Dichos equipos, adscritos a la obra, deberán estar en perfectas condiciones de funcionamiento, debiendo de repararse inmediatamente los elementos averiados, y asumiendo el contratista la obligación de reemplazarlos cuando así lo ordene la Supervisión y/o Inspección de Obra. En caso de discordar con la solicitud de la Supervisión, tendrá el Contratista derecho a reclamar ante la Gerencia regional de infraestructura, en el plazo de hasta 7 días calendario, de efectuada la solicitud de la Supervisión. Si el equipo o la dotación previstos en el proyecto fuesen insuficientes para la ejecución de la obra en los plazos establecidos, la Supervisión notificará de la situación al Contratista y procederá con las sanciones que correspondan. El Contratista no tendrá derecho a reclamación alguna ante la Entidad Contratante.

XVI. ALMACENAMIENTO DE MATERIALES

Las zonas destinadas a acopios requerirán la aprobación del Supervisor de Obra, debiendo ser acondicionados a completa satisfacción de éste, una vez hayan cumplido su misión, de forma tal que recuperen su aspecto original.

El almacenamiento se realizará de forma que se garantice la conservación de los materiales en perfectas condiciones de utilización y siguiendo en todo caso las instrucciones de la Supervisión.

La limpieza de la obra y retirada de los materiales acopiados y no utilizados corresponde al Contratista de tal modo que deberán ser efectuados a medida que se realicen los trabajos.

XVII. CALENDARIO DE AVANCE DE OBRA

Es obligación del Contratista elaborar la programación y el calendario valorizado, la misma que deberá ser presentada para la firma del contrato y actualizada a la fecha de inicio de la obra o de corresponder por casos de suspensión del plazo de ejecución enmarcado en el Art. 178° y 142° del RLCE, correspondiendo reprogramar la programación de obra vigente a la fecha de reinicio del plazo de ejecución, para el cual se deberá de cumplir lo siguiente:

25





GERENCIA REGIONAL DE INFRAESTRUCTURA
Oficina de Obras

TERMINOS DE REFERENCIA

GOBIERNO REGIONAL DE LIMA

✓ Copia del certificado de habilitación de las profesiones propuestas para la ejecución de la obra, emitido por el colegio profesional que corresponda.

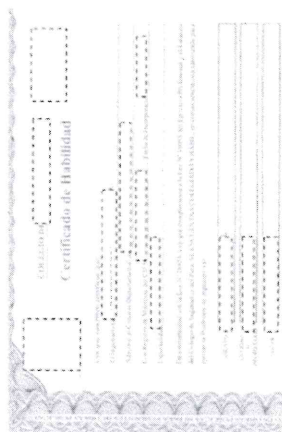

XIX. TRABAJOS DEFECTUOSOS O MAL EJECUTADOS

El Contratista es exclusivamente responsable de la ejecución y conservación de las obras objeto del presente contrato y de las fallas que en ella pudieran notarse, sin que le exima de responsabilidad la circunstancia de que la Supervisión de obra haya examinado y reconocido la obra durante su construcción o los materiales empleados, ni que las distintas partes de obra hayan sido incluidas en las mediciones o certificaciones parciales.

Si la obra no se sujeta estrictamente a los planos y demás documentos del proyecto, si los materiales utilizados no fueran de la calidad requerida, si se advierten vicios o defectos en la construcción o se tienen razones fundadas para creer que existen vicios ocultos en la obra ejecutada, el contratista deberá demolerla y rehiciera hasta dejarla a completa satisfacción de la Supervisión de la obra.

Queda totalmente prohibido valorizar partidas ejecutadas de manera defectuosa o incompleta o que no cumplan las normas y reglamentos técnicos vigentes.

Los gastos de estas operaciones serán a cuenta del Contratista salvo en el caso que se hubieran realizado en base a sospechas de la Supervisión de obra de existir vicios ocultos y estos no pudieran ser comprobados.

XX. TRIBUTOS Y OTRAS OBLIGACIONES

Serán de cargo del Contratista todos los tributos, contribuciones, gravámenes que le corresponden de acuerdo a Ley. Toda responsabilidad de carácter laboral y por el pago de aportaciones sociales es exclusivamente del contratista (PAGOS MENSUALES A CONAFORVIER, SENCICO, ESSALUD, ONP, AFP, SNP Y SCTR, POLIZA CAR VIGENTE, ETC); debiendo presentarlo en cada valorización a partir de la Segunda Valorización.

Al finalizar la ejecución de obra deberán presentar a la Entidad los CERTIFICADOS DE NO ADEUDO DE CONAFORVIER Y SENCICO, según el porcentaje establecido por Ley.

XXI. SUMINISTROS DE SERVICIOS

El suministro de energía eléctrica, el abastecimiento de agua y uso de desagües (de ser el caso), que sean necesarios para la ejecución de la obra serán de cuenta y responsabilidad del contratista.

9/5



GERENCIA REGIONAL DE INFRAESTRUCTURA
Oficina de Obras

TERMINOS DE REFERENCIA

GOBIERNO REGIONAL DE LIMA

XXII. DAÑOS A TERCEROS

Constituye obligación del Contratista el asumir los costos de reparación de los daños que ocasionen a las redes eléctricas, agua, desagüe, teléfonos (de ser el caso) y demás terceros. La negativa del Contratista a reparar el daño causado será causal de resolución del contrato, sin perjuicio de que la Gerencia Regional de Infraestructura o las empresas de servicio ejecuten los trabajos con cargo a las valorizaciones del Contratista y/o garantías de fiel cumplimiento, de ser el caso.

XXIII. SEGUROS

El Contratista antes del inicio de la Obra deberá tomar por su cuenta todos los seguros previstos en las Bases, legislación vigente y todos los que sean necesarios para la correcta ejecución de la Obra, que formen parte del Contrato, debiendo presentar ante LA ENTIDAD las pólizas correspondientes, las veces que sean necesarias. Estas pólizas deben indicar el nombre, ubicación de la Obra y número de procedimiento de selección. El Contratista presentará las Pólizas de Seguro necesarios para resguardar la integridad de los bienes, los recursos que se utilizan y los terceros eventualmente afectados.

Sin perjuicio de sus responsabilidades derivadas del procedimiento de selección, el Contratista deberá tomar por su cuenta los seguros con las coberturas que se describen a continuación, manteniendo su responsabilidad por el total de los daños.

- **Seguro por Accidentes:** Póliza permanente que cubra contra accidentes provenientes del trabajo durante la ejecución de la obra a todo su personal, ingenieros y técnicos conforme lo establece la normatividad vigente. Asimismo, se considerarán como terceras personas al personal de la Supervisión y la Entidad, que se encuentren cumpliendo funciones dentro de la zona de ejecución de la obra. Deben mantenerse vigente desde el inicio de los trabajos hasta la culminación de los mismos, incluyendo el lapso comprendido hasta la recepción final de la obra.

- **Seguro de responsabilidad civil frente a terceros:** para asumir los daños y/o cubrir sentencias firmes derivadas de demandas por actos derivados de las actividades o trabajos realizados por el contratista, con las coberturas siguientes:

Responsabilidad civil extra contractual.
Responsabilidad civil patronal
Responsabilidad civil profesional

Esta póliza debe de presentarse antes de iniciar los trabajos y mantenerse vigente hasta la recepción final de la obra.

- **Seguro contra todo riesgo:** daños y perjuicios a terceros para cubrir la responsabilidad civil por muerte accidental o lesiones a personas que no sean trabajadores de la obra, incluyendo, incendio, robos, derrumbes, terremotos, sabotaje y daños causados por la naturaleza, para proteger las instalaciones y trabajos ejecutados y en proceso de ejecución, instalaciones provisionales, equipos, bienes, etc. Que se encuentren en el área de ejecución de los trabajos, hasta su recepción, por un valor de recepción a nuevo, deberá tomarse desde la fecha prevista de ingreso de los equipos y materiales de consideración al almacén hasta la recepción de la obra.

Es responsabilidad del contratista, cumplir todas las condiciones y términos de los seguros para mantenimientos operarios o vigilantes, el pago de las primas y deducibles correspondientes será por su cuenta, incluso deberá dar el correspondiente aviso al asegurador en caso de siniestro dentro del término que fije la póliza respectiva.

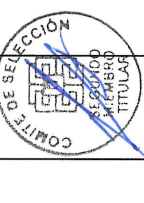
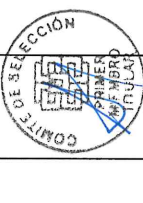
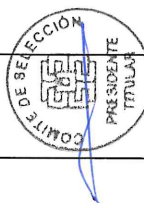



TERMINOS DE REFERENCIA

91

XXIV. VIGILANCIA

El Contratista será el responsable de tomar las medidas necesarias para obtener la seguridad y protección de las personas e instalaciones de la Obra, para lo cual deberá proveer durante los trabajos, el personal, cercos, iluminación y otros elementos adecuados que se requiera.

El Contratista deberá proporcionar guardiana general y el personal auxiliar de servicios para el personal de Obra y las instalaciones de uso común. El servicio de guardiana se realizará durante las 24 horas del día, en tanto que el resto de servicios se atenderán de acuerdo a los horarios que se establezcan.

XXV. INDEMINIZACIONES

Es obligación y responsabilidad del Contratista, atender los juicios, reclamos, demandas o acciones imputables a él o a su personal directa e indirectamente por actividades ilícitas, daños, pérdidas, accidentes, lesiones o muertes, producidos dentro de la obra y/o áreas aledañas de su influencia, como consecuencia de la ejecución de trabajos, negligencia así mismo, de los reclamos de gremios sindicales. Es obligación y responsabilidad del Contratista, inspeccionar los terrenos aledaños en el perímetro de la construcción, comprendidas en el área de influencia de la obra y que puedan ver afectada su estabilidad.

XXVI. CARTEL DE OBRA

El cartel de obra se ubicará dentro de los siete (07) días calendario posterior a la entrega del terreno, la entidad otorgará el modelo de acuerdo a las especificaciones técnicas contenidas en el expediente técnico (02 Carteles) y será ubicado de acuerdo a las indicaciones de la supervisión y/o la Entidad, a través del coordinador de obras, el mismo que el contratista mantendrá en óptimas condiciones hasta la recepción de la obra.

XXVII. DIRECCION PARA NOTIFICACIONES

El postor adjudicado, al momento de la suscripción del contrato deberá presentar una dirección electrónica (correo electrónico) autorizando expresamente esta modalidad para que la entidad realice el procedimiento administrativo de notificaciones (Ampliaciones de Plazo, Prestaciones Adicionales de Obra, Liquidaciones de Obra entre otros) y número de teléfono (fijo o celular).

En la declaración jurada el postor debe expresar que mantendrá activo el correo electrónico, la dirección y el número de teléfono fijo, número de celular hasta el consentimiento de la liquidación, con la finalidad que la Entidad realice el procedimiento administrativo de notificaciones; Ampliaciones de Plazo, Prestaciones Adicionales de Obra, Liquidaciones de Obra, entre otros, así mismo cualquier variación deberá ser comunicada notoriamente con 20 días de anticipación a la entidad

XXVIII. DEL RESIDENTE DE OBRA

La Empresa Contratista designará a un profesional Ingeniero Civil, idóneamente preparado y de amplia experiencia debiendo constatar el cumplimiento de los reglamentos y los procesos constructivos, así como la correcta aplicación de las normas establecidas y de lo descrito en el presente Expediente Técnico, cuyos servicios se darán en forma exclusiva para la obra

XXIX. SUMINISTROS DE SERVICIOS

El suministro de energía eléctrica, el abastecimiento de agua y uso de desagües y los trámites ante las Concesionarias para el incremento de potencia de energía eléctrica y suministro de agua, que son necesarios para la ejecución y funcionamiento de la obra serán de cuenta y responsabilidad del Contratista.



29



GERENCIA REGIONAL DE INFRAESTRUCTURA
Oficina de Obras

TERMINOS DE REFERENCIA

93

XXX. DEL EQUIPO

Comprende la maquinaria que interviene en la obra señalada en la relación de equipo mínimo del presente expediente técnico, el equipo variará de acuerdo a la magnitud de la obra, pero en todo caso debe ser suficiente y de óptimo estado para que la obra no sufra retrasos en su ejecución.

XXVI. DE LOS MATERIALES

Los materiales a ser empleados para la construcción de las obras deben ser proporcionados por el Contratista, por ello será el único responsable de la selección de los proveedores y fuentes de abastecimiento, teniendo en consideración que todos los materiales deben cumplir con las exigencias de calidad establecidas.

Los materiales suministrados por el Contratista para la ejecución de las obras deberán ser de primera calidad y adecuados al objeto que se los destina. Los materiales y elementos que el Contratista emplee en la ejecución de las obras sin la aprobación del Supervisor podrán ser rechazados por éste, cuando no se encuentre apropiado para la utilización en la ejecución de la obra.

El Contratista deberá contar con los Reglamentos, Manuales y Normas vigentes, para garantizar un correcto control de materiales y aplicación de procedimientos estandarizados de ensayos a ejecutar.

El acopio de los materiales debe hacerse de manera racional, de tal manera que su presencia no cause malestar en la ejecución de la misma, o que por excesivo tiempo de almacenamiento desprestigie las propiedades particulares de estos. El Residente pondrá en consideración del Supervisor y, a su solicitud, muestras por duplicado de los materiales que crea conveniente, los que preta aprobación podrán usarse en la obra. El Supervisor está autorizado a rechazar el empleo o uso de los materiales, cuando no cumplan con las normas ya mencionadas o con las especificaciones particulares de los elementos destinados a la obra.

XXXII. LAS PRUEBAS

Es obligación del Contratista, antes de solicitar la Recepción de la Obra, realizar todas las Pruebas, análisis y ensayos necesarios para la verificación del óptimo funcionamiento de la obra ejecutada. De no ser así, el Supervisor está autorizado a rechazar los trabajos, siendo responsabilidad del Contratista la reposición de ellos.

XXXIII. SERVICIOS DE LABORATORIO

El Contratista propondrá a una entidad de reconocido prestigio especializada en pruebas de laboratorio para llevar a cabo todos los servicios de pruebas que sean necesarios para asegurar el cumplimiento de todo lo descrito en los documentos del Expediente Técnico.

El laboratorio de pruebas deberá tener personal técnico con experiencia, estar apropiadamente equipado y completamente calificado para efectuar las pruebas de acuerdo con las normas especificadas. El Contratista obtendrá la aprobación del Supervisor antes de que se lleven a cabo los servicios, estando a cargo del Contratista el costo de los mismos.

Cualquier prueba necesaria para satisfacer los procedimientos internos de control de calidad del Contratista, será de su responsabilidad.

XXXIV. PRUEBAS Y MUESTRAS

El Contratista suministrará todo el personal e instalaciones necesarios para ayudar con el desarrollo de las pruebas. Estas se llevarán a cabo por personal de laboratorio tal como se indique en las Especificaciones. Se llevará un registro que incluya el tipo, tiempo, localización y número de cada prueba o muestra requerida.

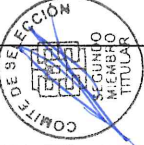

30



GERENCIA REGIONAL DE INFRAESTRUCTURA
Oficina de Obras

TERMINOS DE REFERENCIA

912

Después de tomar la muestra, el laboratorio llevará a cabo las pruebas requeridas dentro de un término razonable de tiempo consistente con las normas especificadas y rendirá un informe escrito de cada prueba efectuada.

El Contratista facilitará todos los materiales para muestras y cooperará en las actividades requeridas para las pruebas, incluyendo la toma de muestras.

XXXVI. INFORME DE PRUEBAS

Según se especifique en Planos o el Supervisor lo requiera, el laboratorio presentará para su revisión informes escritos sobre los resultados de las pruebas y la información suministrada por el Contratista sobre materiales y equipos propuestos para usarse en la Obra.
Los informes escritos sobre pruebas de materiales entregados en el sitio e ingresados a la Obra serán remitidos directamente a la Supervisión.

XXXVII. CONTROL DE CALIDAD DE LA OBRA

Surá responsabilidad del Contratista de Obra establecer y ejecutar un sistema de control óptimo, que garantice la máxima calidad del proceso constructivo en general.

La Supervisión controlará y verificará los resultados obtenidos y tendrá la facultad, en el caso de dudas de solicitar al Contratista la ejecución de ensayos especiales en un laboratorio independiente. El Contratista también será responsable de los costos de mano de obra, gastos varios, daños o pérdidas, ya sean directos o indirectos, que resulten del uso de materiales que el Supervisor o Inspector considere con defectos de fabricación o como resultado de un defectuoso manipuleo o instalación. El participante en su oferta declarará responsabilidad por daños a terceros. La responsabilidad por la calidad de la obra es única y exclusivamente del Contratista y la Supervisión. Sin embargo, cualquier revisión, inspección o comprobación que efectúe la Supervisión no exime al Contratista de su obligación sobre la calidad de la misma.

XXXVIII. SEGURIDAD LABORAL

Para la ejecución de los trabajos el Contratista debe cumplir, como mínimo, con los requisitos de seguridad establecidos en la Norma G.050 de Seguridad durante la Construcción, contenido en el Reglamento Nacional de Edificaciones, aprobado mediante D.S. N°011-2006-VIVIENDA y sus modificaciones; la Ley de Seguridad y Salud en el Trabajo aprobada mediante Ley N°29783 y modificada mediante Ley N°30222 y con y con su respectivo Reglamento aprobado con D.S. N°005-2012-TR y modificado al 2014 por el D.S. N°012-2014-TR.

El Contratista debe dotar a sus operarios del equipo básico de protección personal (EPP) y tendrá en cuenta la protección adicional por el riesgo de caída. La zona de trabajo debe contar con los adecuados accesos, circulaciones y señalización. El Contratista está obligado a tomar todas las medidas de seguridad necesarias para evitar peligros contra la integridad, la vida y la propiedad de las personas, instituciones o firmas durante la realización del proyecto. En este sentido deberá dotar a su personal, de los equipos y herramientas pertinentes para la realización de todos los trabajos, quedando terminantemente prohibido la realización de trabajos en circuitos energizados. El Contratista deberá tener en cuenta la buena práctica en el almacenamiento y manipuleo de materiales, así como la seguridad en los trabajos de izaje. Así mismo, el Contratista deberá contar con un botiquín básico de primeros auxilios.

XXXIX. CONSERVACIÓN DEL MEDIO AMBIENTE

El Contratista está obligado a realizar las visitas técnicas, mediciones y cualquier actividad, en estricta conformidad a las normas de Medio Ambiente vigentes.

31



GERENCIA REGIONAL DE INFRAESTRUCTURA
Oficina de Obras

TERMINOS DE REFERENCIA

911

El Contratista deberá cumplir con la normatividad legal sobre Medio Ambiente de aplicación en su actividad.

La Protección Ambiental tendrá la finalidad de minimizar los impactos ambientales durante las etapas de construcción y operación del proyecto, informar acerca de las medidas de prevención, mitigación y corrección que se presenta en el PMA y cumplir con las normas peruanas e internacionales estipuladas en el EIA (art. 4°, inciso "m" de la ley).

Los lineamientos de la protección del impacto ambiental a cumplir son:

1. Política ambiental de la empresa y legislación ambiental.
2. Responsabilidad personal sobre protección ambiental.
3. Medidas de prevención, corrección y mitigación de impactos ambientales.
4. Procedimiento de tratamiento y disposición de desechos.
5. Control de desbroce en zonas de cultivo y zonas ecológicamente sensibles.
6. Revegetación.
7. Contaminación de aguas y suelos de hidrocarburos.
8. Control de erosión por socavamiento de márgenes y sedimentación.
9. Protección de recursos arqueológicos e hidrobiológicos.
10. Protección de los recursos arqueológicos, incluyendo las responsabilidades a quienes se debe reportar por el descubrimiento de piezas arqueológicas durante actividades de construcción.
11. Transporte y disposición de residuos industriales en forma apropiada.
12. Procedimiento de respuesta a emergencias ambientales, el participante deberá presentar para la admisión de oferta una carta de compromiso que, de ser adjudicado con la Buena Pro, implementará un plan de mitigación ambiental.
13. Aplicación de los procedimientos para manejo de los residuos naturales requeridos por el proyecto.
14. Restauración de áreas alteradas.
15. Relaciones comunitarias durante la ejecución del proyecto, continuamente se proporcionará información relacionada al desempeño ambiental. La responsabilidad en este aspecto será un compromiso de todos y cada uno de los participantes.
16. Identificar riesgos, Analizar riesgos, Planificar respuesta a los riesgos, asignar riesgos. Según la DIRECTIVA N° 018-2017-OSCE/CD

XXXIX.

REPOSICIÓN DE SERVICIOS PÚBLICOS AFECTADOS

El postor deberá efectuar un inventario detallado de las instalaciones de servicios públicos ubicadas en el área de influencia del proyecto, para lo cual por medio de consultas a las empresas correspondientes deberá conseguir la información de ubicaciones de las redes principales y secundarias de las redes subterráneas y aéreas, así como de las acometidas domiciliarias, estado de conservación, vida útil remanente, etc.

Para ello coordinará con las empresas de servicio y/o instituciones cuyas redes o instalaciones se localicen y/o afecten el área del proyecto, de las que se obtendrán los documentos correspondientes a fin de programar las actividades complementarias que pudieran presentarse. De requerir el proyecto la reubicación y/o reemplazo de instalaciones de agua potable, alcantarillado, redes eléctricas, alumbrado público, redes de telefonía, fibra óptica, etc., se harán las gestiones pertinentes con las empresas de servicios, manteniendo permanentemente coordinación con la GERENCIA REGIONAL DE INFRAESTRUCTURA. La Solución de interferencias, la reposición de los servicios públicos (Agua potable, desagüe, luz, telefonía, etc.) así como las consecuencias que de ella deriven, serán tomadas en cuenta para la formulación de las propuestas, tanto en lo referente al proyecto, las obras a ejecutarse y sus pagos respectivos.

XL.

SEGURIDAD Y SALUD OCUPACIONAL

El Contratista está obligado a realizar las visitas técnicas, mediciones y cualquier actividad, en estricta conformidad a las normas de Seguridad y Salud Ocupacional OHSAS 18001:1999

32



GERENCIA REGIONAL DE INFRAESTRUCTURA
Oficina de Obras

TERMINOS DE REFERENCIA

912

Después de tomar la muestra, el laboratorio llevará a cabo las pruebas requeridas dentro de un término razonable de tiempo consistente con las normas especificadas y rendirá un informe escrito de cada prueba efectuada.

El Contratista facilitará todos los materiales para muestras y cooperará en las actividades requeridas para las pruebas, incluyendo la toma de muestras.

XXXVI. INFORME DE PRUEBAS

Según se especifique en Planos o el Supervisor lo requiera, el laboratorio presentará para su revisión informes escritos sobre los resultados de las pruebas y la información suministrada por el Contratista sobre materiales y equipos propuestos para usarse en la Obra.
Los informes escritos sobre pruebas de materiales entregados en el sitio e ingresados a la Obra serán remitidos directamente a la Supervisión.

XXXVII. CONTROL DE CALIDAD DE LA OBRA

Surá responsabilidad del Contratista de Obra establecer y ejecutar un sistema de control óptimo, que garantice la máxima calidad del proceso constructivo en general.

La Supervisión controlará y verificará los resultados obtenidos y tendrá la facultad, en el caso de dudas de solicitar al Contratista la ejecución de ensayos especiales en un laboratorio independiente. El Contratista también será responsable de los costos de mano de obra, gastos varios, daños o pérdidas, ya sean directos o indirectos, que resulten del uso de materiales que el Supervisor o Inspector considere con defectos de fabricación o como resultado de un defectuoso manipuleo o instalación. El participante en su oferta declarará responsabilidad por daños a terceros. La responsabilidad por la calidad de la obra es única y exclusivamente del Contratista y la Supervisión. Sin embargo, cualquier revisión, inspección o comprobación que efectúe la Supervisión no exime al Contratista de su obligación sobre la calidad de la misma.

XXXVIII. SEGURIDAD LABORAL

Para la ejecución de los trabajos el Contratista debe cumplir, como mínimo, con los requisitos de seguridad establecidos en la Norma G.050 de Seguridad durante la Construcción, contenido en el Reglamento Nacional de Edificaciones, aprobado mediante D.S. N°011-2006-VIVIENDA y sus modificaciones; la Ley de Seguridad y Salud en el Trabajo aprobada mediante Ley N°29783 y modificada mediante Ley N°30222 y con y con su respectivo Reglamento aprobado con D.S. N°005-2012-TR y modificado al 2014 por el D.S. N°012-2014-TR.

El Contratista debe dotar a sus operarios del equipo básico de protección personal (EPP) y tendrá en cuenta la protección adicional por el riesgo de caída. La zona de trabajo debe contar con los adecuados accesos, circulaciones y señalización. El Contratista está obligado a tomar todas las medidas de seguridad necesarias para evitar peligros contra la integridad, la vida y la propiedad de las personas, instituciones o firmas durante la realización del proyecto. En este sentido deberá dotar a su personal, de los equipos y herramientas pertinentes para la realización de todos los trabajos, quedando terminantemente prohibido la realización de trabajos en circuitos energizados. El Contratista deberá tener en cuenta la buena práctica en el almacenamiento y manipuleo de materiales, así como la seguridad en los trabajos de izaje. Así mismo, el Contratista deberá contar con un botiquín básico de primeros auxilios.

XXXIX. CONSERVACIÓN DEL MEDIO AMBIENTE

El Contratista está obligado a realizar las visitas técnicas, mediciones y cualquier actividad, en estricta conformidad a las normas de Medio Ambiente vigentes.

31

GERENCIA
REGIONAL DE
INFRAESTRUCTURA
Oficina de Obras

TERMINOS DE REFERENCIA

El contratista deberá cumplir con la normatividad legal sobre Seguridad y Salud Ocupacional, de aplicación en su actividad. Al respecto, deberá dar estricto cumplimiento bajo su responsabilidad en caso de inobservancia, de la normatividad referencial y sus modificaciones segundamente detalladas:

- Ley N° 26842 Ley General de Salud
- DS N° 033-2001-MTC Reglamento Nacional de Tránsito
- ISI 5-02-1 Orden y Limpieza
- ISI 8-01-1 Manejo e Investigación de Incidentes y Accidentes de Trabajo
- Reglamento Nacional de Edificaciones

El Contratista deberá desarrollar las medidas adecuadas de Seguridad y Salud Ocupacional a fin de garantizar la seguridad y salud del personal que intervenga en la actividad y preservar los bienes propios.

XLI. CONSERVACIÓN Y SEÑALIZACIÓN DE LA OBRA

El Contratista está obligado no solo a la correcta ubicación de la obra, sino también a la conservación de esta, a su costo, hasta la finalización de dicha ejecución.

Asimismo, queda obligado a señalar las obras objeto del contrato, con arreglo a lo dispuesto en la normativa vigente. Los gastos que origine la señalización se abonarán en la forma que se establezcan en el proyecto; en su defecto serán de cuenta del contratista.

El contratista cumplirá las ordenes que reciba de la Supervisión acerca de la instalación de señales complementarias o modificación de las ya instaladas. Será directamente responsable de los perjuicios que la inobservancia de las citadas normas y ordenes pudiera causar.

En caso de que fuese necesaria la realización de trabajos nocturnos estos deberán ser previamente autorizados por el Supervisor de obra y realizados solamente en las unidades de obra que él indique. El Contratista deberá instalar los equipos de iluminación, del tipo e intensidad que el Supervisor ordene y mantenerlos en perfecto estado mientras duren los trabajos nocturnos.

XLII. COMPATIBILIZACIÓN Y COMPLEMENTOS

El objetivo de las especificaciones técnicas es dar las pautas generales que el Contratista deberá seguir en cuanto a calidades, procedimientos y acabados durante la ejecución de la obra, como complemento de los planos, metrados y memorias descriptivas.

En caso de discrepancia en dimensiones en el proyecto, deben respetarse las dimensiones dadas en el proyecto de Arquitectura, entendiéndose primacia los planos de detalles sobre los planos generales.

Deberá además ser indispensable el cumplimiento de los Reglamentos, Códigos y Normas nacionales vigentes necesarias para el tipo de obra a ejecutar, así como el contenido técnico vertido en el desarrollo de las especificaciones técnicas.

XLIII. REAJUSTE DE PRECIOS

En el caso de contratos de obra pactados en moneda nacional, los documentos del procedimiento de selección establecen las fórmulas de reajuste. Las valorizaciones que se efectúen a precios originales del contrato y sus ampliaciones son ajustadas multiplicándolas por el respectivo coeficiente de reajuste "K" que se obtenga de aplicar en la fórmula o fórmulas polinómicas, los Índices Unificados de Precios de la Construcción que publica el Instituto Nacional de Estadística e Informática - INEI, correspondiente al mes en que debe ser pagada la valorización. Una vez publicados los índices correspondientes al mes en que debió efectuarse el pago, se realizan las regularizaciones necesarias. Tanto la elaboración como la aplicación de las fórmulas polinómicas se sujetan a lo dispuesto en el Decreto Supremo N° 011-79-VG y sus modificaciones, ampliatorias y complementarias.

33

9/6

GERENCIA
REGIONAL DE
INFRAESTRUCTURA
Oficina de Obras

TERMINOS DE REFERENCIA

XLIV. DE LA RECEPCIÓN Y LIQUIDACIÓN DE OBRA

Se realizará de acuerdo a lo estipulado en el artículo 208° del Reglamento de la Ley de Contrataciones del Estado.

Es obligación ineludible del Contratista, presentar al Supervisor de Obra y presidente del Comité de Recepción de Obra, los PLANOS REPLANTEADOS (de corresponder). No está permitida la recepción parcial.

a.- Recepción de Obra: se efectuará de acuerdo con el artículo 208° del RLCE. A la culminación de los trabajos, el comité nombrado por la entidad recepcionará la Obra firmando el acta respectiva.

b.- Liquidación de Obra: el Contratista presentará el expediente de Liquidación de la Obra en original y 2 copias dentro de los plazos establecidos conforme al art. 209 del RLCE, asimismo dentro de los documentos que presenten la contratista para la liquidación de la obra, se debe considerar necesariamente los planos de replanteo firmados por el Supervisor y/o Inspector, certificado de no adeudo otorgado por el CONAFOVICER y SENCICO, copia de PDT, ESSALUD, SENCICO, SCTR, (Seguro complementario de Trabajo de riesgo), declaración Jurada de no tener Reclamos Laborales del ministerio de Trabajo declaración Jurada de no tener pagos Pendientes a los Trabajadores.

En caso el contratista no presente su liquidación en los plazos establecidos (Artículo 209.3 del reglamento de Contrataciones del estado). La entidad la elaborará por cuenta del contratista, según los montos (en soles) establecidos en el siguiente cuadro.

DETALLE MONTO DEL CONTRATO	IMPORTE SI.
> 0 <= 500,000	5,000.00
> 500,000 <= 1,000,000	10,000.00
> 1,000,000 <= 5,000,000	30,000.00
> 5,000,000 <= 10,000,000	60,000.00
> 10,000,000	100,000.00

INFORME DE LIQUIDACIÓN DE CONTRATO DE EJECUCIÓN DE OBRA - CONTENIDO MÍNIMO DEL INFORME (1 Original + 2 Copia + 1 CD)

El supervisor tendrá presente en la elaboración y/o revisión de la Liquidación del Contrato de la obra los requisitos siguientes:

- Ficha de Resumen Ejecutivo de Ejecución de Obra.
- Memoria Descriptiva Valorizada.
- Cálculo de los intereses por Mora en el Pago de Valorizaciones.
- Cálculo de Minuta por Atraso de Obra.
- Monto de Contrato Vigente.
- Cálculo del reintegro Autorizado.
- Reintegros que no corresponden por Adelanto Directo.
- Metrados de Post Construcción.
- Valorizaciones Pagadas.
- El reajuste se calculará y se presentará en la liquidación del contrato.
- Resumen de Liquidación final de Contrato de Obra.
- Estado Financiero Contable (emitida por la Oficina de Contabilidad).
- Planos Post - Construcción (firmado por el Residente y Supervisor/ Inspector). (En un CD etiquetado: Deberá contener todos los planos del proyecto ejecutado).
- Calendario Valorizado de Ejecución de Obra adecuado a la fecha de inicio y término de la obra.

34





GERENCIA
REGIONAL DE
INFRAESTRUCTURA
Oficina de Obras

TERMINOS DE REFERENCIA

90

GOBIERNO REGIONAL DE LIMA

ANEXOS

- Resolución de Aprobación de expediente técnico.
- Expediente Técnico.
- Bases del Proceso de Selección correspondiente.
- Absolución de Consultas.
- Contrato de Obra.
- Valorización de Obra.
- Resolución de Adicionales, Ampliaciones de Plazos u otros.
- Cuaderno de Obra (original).
- Solicitud de adelantos por parte del Contratista si los hubiera, con la Relación de Materiales a adquirir y cálculo del monto máximo a otorgar.
- Certificados de Control de Calidad (Originales).
- Acta de Entrega de Terreno.
- Acta de Recepción de Obra.
- Acta de Observaciones (si los hubiera).
- Índices de Unificados de Precios del INEI.
- Panel Fotográfico de todas las Actividades y/o partidas ejecutadas. Adjuntar un CD debidamente etiquetado 100 fotos como mínimo en físico y digital - Tipo de Archivo: Imagen JPEG, Tamaño: menores a 100 KB. Se especificará su leyenda respectiva.
- Declaración Jurada de no tener Reclamos Laborales del Ministerio de Trabajo.
- Declaración Jurada de no tener Pagos pendientes a los trabajadores.
- Pago de SENCICO y CONAFOVICER

Esta estructura no es limitativa, el contratista puede proponer una mejor estructura y/o ampliación del contenido de la liquidación de obra, de común acuerdo y aceptación de la Entidad.

XLIV. MANTENIMIENTO DE TRANSITO

El Contratista será responsable del mantenimiento de tránsito en la zona de ejecución de las obras, desde el inicio de la obra hasta su recepción final de la obra, a su costo, del mantenimiento del tránsito, de tal manera que los trabajos no interieran innecesaria o indebidamente, con la comodidad pública respecto al acceso a propiedades o emergencia y con las facilidades de circulación en general.

XLVI. DE LA RECEPCIÓN DE OBRA

Se realizará de acuerdo a lo estipulado en el artículo 208° del Reglamento de la Ley de Contrataciones del Estado.
Es obligación ineludible del Contratista, presentar al Supervisor de Obra y presidente del Comité de Recepción de Obra, los PLANOS REPLANTEADOS (de corresponder).

No está permitida la recepción parcial.

XLVII. RESPONSABILIDAD DE LA ENTIDAD

La Entidad es responsable frente al Contratista de las modificaciones que ordene y apruebe en los proyectos, estudios, informes o similares o de aquellos cambios que se generen debido a la necesidad de la ejecución de los mismos, sin perjuicio de la responsabilidad que los corresponde a los autores de los proyectos, estudios, informes o similares.

XLVIII. INTERVENCIÓN ECONOMICA DE LA OBRA

En caso de demoras injustificadas en la ejecución de la obra, la entidad podrá intervenir económicamente la ejecución de la obra, de acuerdo con los artículos 204° del Reglamento de la Ley de Contrataciones del Estado.

35



GERENCIA
REGIONAL DE
INFRAESTRUCTURA
Oficina de Obras

TERMINOS DE REFERENCIA

90

GOBIERNO REGIONAL DE LIMA

XLIX. RESOLUCION DE CONTRATO

De acuerdo a lo dispuesto en el Art. 36° de la Ley de Contrataciones del Estado, queda claramente establecido que cualquiera de las partes puede resolver el contrato por caso fortuito o fuerza mayor que imposibilite de manera definitiva la continuación del contrato, por incumplimiento de sus obligaciones conforme a lo establecido en el reglamento o por hecho sobreviniente al perfeccionamiento del contrato que no sea imputable a algunas de las partes. Así como las causales establecidas en el artículo 165° de la resolución del Reglamento de Ley de Contrataciones del Estado.

L. DISPOSICIONES COMPLEMENTARIAS

- La experiencia solicitada al personal propuesto es la mínima, por cuanto queda a criterio del postor ofertar profesionales con mayor capacidad profesional, o nivel de actualización profesional sin que ello represente mayores costos a la entidad.
- Las constancias y certificados que se presenten deberán haber sido emitidos por quién corresponda en ejercicio de una facultad expresa aplicada a las instituciones públicas, así como aquellas emitidas por un privado u otro emitido por quien ostente las facultades correspondientes.
- El postor es consciente de la documentación que presenta para efectos del presente proceso de selección, por cuanto la entidad antes de la suscripción del contrato iniciará el proceso de verificación documental con la finalidad de identificar que la documentación presentada se ajusta a la verdad.
- Las bases administrativas son las reglas del proceso por consiguiente deberán ser en función a ellas que el postor formule su propuesta tanto técnica como económica.
- Cualquier controversia que surja durante las etapas del proceso se resolverán conforme a lo establecido en las Bases y la Ley.
- El personal propuesto para la ejecución de la obra no podrá ser sustituido, salvo los casos o situaciones de fuerza mayor debidamente comprobadas que se susciten después de la suscripción del contrato. Situación que también será aprobada por la Entidad. El contratista se encuentra en la obligación de ejecutar el servicio con el personal acreditado en la suscripción de contrato, pudiendo efectuar el reemplazo de uno o más de ellos, siempre y cuando el reemplazo propuesto reúna iguales o superiores características a las previstas en las bases para el personal a ser reemplazado, debiendo para ello contar con la autorización previa por parte de la Entidad.

LI. DE LA SUBCONTRATACIÓN

Está prohibida la subcontratación.

LII. RESPONSABILIDAD POR VICIOS OCULTOS:

La responsabilidad por vicios ocultos será de SIETE (07) años, contados a partir de la recepción de la obra.

LIII. CONDICIONES DE CONSORCIO.

Para el presente caso, acorde con el numeral 49.5 del artículo 49 del reglamento de la ley, en el caso de consorcios, promesa de consorcio con firmas legalizadas de cada uno de sus integrantes, en la que se consigne los integrantes, el representante común, el domicilio común y las obligaciones. Se establece lo siguiente:

- El número máximo de consorcios es de dos (02).
- El porcentaje mínimo de participación de cada consorcio es del 20%.
- Que el integrante del consorcio que acredite mayor experiencia cumpla con un mínimo de 20% de participación.

36

99



GERENCIA REGIONAL DE INFRAESTRUCTURA
Oficina de Obras

TERMINOS DE REFERENCIA

GOBIERNO REGIONAL DE LIMA

	INDUMENTARIA E IMPLEMENTACION DE PROTECCION PERSONAL	0.05 UIT por cada personal que no cuenta con implementos de seguridad	Según informe del supervisor de la obra o coordinador de obras u otro servidor designado por la Gerencia Regional de Infraestructura
4	Cuando el contratista no cumpla con dolo a su personal de los elementos de seguridad.		
5	CALIDAD DE LOS MATERIALES	1/1000 del contrato vigente por ocurrencia	Según informe del supervisor de la obra. El Supervisor y/o inspector, deberá anotar en el cuaderno de obra, que no se cuenta con su autorización para el uso de los materiales en la ejecución de la obra, debiendo cuantificar y aplicar la penalidad en la valorización de obra en el mes correspondiente.
6	CARTEL DE OBRA	1/1000 del contrato vigente	Según informe del supervisor de la obra o coordinador de obras u otro servidor designado por la Gerencia Regional de Infraestructura
7	PRUEBAS Y ENSAYOS	Por ocurrencia 2 UIT	Según informe del supervisor de la obra. El Supervisor y/o inspector, deberá anotar en el cuaderno de obra, que no realiza oportunamente las pruebas y ensayos, debiendo cuantificar y aplicar la penalidad en la valorización de obra en el mes correspondiente.
8	VALORIZACIONES	Por ocurrencia 2 UIT	Según informe del supervisor de la obra o coordinador de obras u otro servidor designado por la Gerencia Regional de Infraestructura
9	EQUIPOS ACREDITADOS	1/1000 del contrato vigente	Según informe del supervisor de la obra o coordinador de obras.

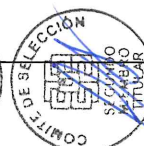

38

99



GERENCIA REGIONAL DE INFRAESTRUCTURA
Oficina de Obras

TERMINOS DE REFERENCIA

GOBIERNO REGIONAL DE LIMA

LIV. DE LAS PENALIDADES EN LA EJECUCION DEL CONTRATO

PENALIDAD POR MORA EN LA EJECUCION DEL CONTRATO DE OBRA:

En caso de retraso injustificado en las prestaciones objeto del contrato, la ENTIDAD, aplicará al Contratista por cada día de retraso, la penalidad establecida en el Artículo N° 162° del Reglamento de la Ley de Contrataciones vigente. La penalidad se aplica automáticamente y se calcula de acuerdo a la siguiente fórmula:

$$\text{Penalidad diaria} = 0.10 \times \text{monto vigente} \times \text{F} \times \text{plazo vigente en días}$$

Dónde F tiene los siguientes valores:

- a) Para plazos menores o iguales a sesenta (60) días, para bienes, servicios en general, consultorías y ejecución de obras: F = 0.40.
- b) Para plazos mayores a sesenta (60) días:
 - b.1) Para bienes, servicios en general y consultorías: F = 0.25
 - b.2) Para obras: F = 0.15

Cuando se llegue a cubrir el monto máximo de la penalidad, la Entidad podrá resolver el contrato por incumplimiento. Esta penalidad será deducida en la liquidación final, o si fuese necesario se cobrará del monto resultante de la ejecución de la garantía de fiel cumplimiento. La justificación por el retraso está sujeta a lo dispuesto por la Ley de Contrataciones del Estado y su reglamento, el código civil y demás normas aplicables, según corresponda.

OTRAS PENALIDADES:

N°	SUJETOS DE APLICACIÓN DE PENALIDAD	OTRAS PENALIDADES	FORMA DE CÁLCULO	PROCEDIMIENTO
1	Cuando el personal acreditado permanece menos de sesenta (60) días desde el inicio de su participación en la ejecución del contrato o del íntegro del plazo de ejecución, si este es menor a los sesenta (60) días, de conformidad con las disposiciones establecidas en el numeral 190.2 del artículo 190 del Reglamento.		1 UIT por cada día de ausencia del personal en obra en el plazo previsto.	Según informe del supervisor de la obra o coordinador de obras u otro servidor designado por la Gerencia Regional de Infraestructura.
2	En caso el contratista incumpla con su obligación de ejecutar la prestación con el personal acreditado o debidamente sustituido, de conformidad con las disposiciones establecidas en el numeral 190.5 del artículo 190 del Reglamento.		0.5 UIT por cada día de ausencia del personal.	Según informe del supervisor de la obra o coordinador de obras u otro servidor designado por la Gerencia Regional de Infraestructura
3	SEGURIDAD DE OBRA Y SEÑALIZACION	Cabe precisar que esta penalidad es aplicable, aun cuando haya quedado consentida la solicitud de sustitución del profesional.	1/1000 del contrato vigente	Según informe del supervisor de la obra o coordinador de obras u otro servidor designado por la gerencia regional de infraestructura.

37



TERMINOS DE REFERENCIA

90

10	IMPACTO AMBIENTAL Por no presentar o no dar cumplimiento a los compromisos ambientales asumidos en los estudios de impacto ambiental.	Según informe del supervisor de la obra El supervisor y/o inspector deberá anotar en el cuaderno de obra, que no cumple con realizar las medidas de mitigación establecidas, debiendo comunicar y aplicar la penalidad en la valoración de obra en el mes correspondiente.	Por ocurrencia 2 UIT
11	Si LA ENTIDAD es sujeto de sanción administrativa por parte de la autoridad ambiental u otro, por incumplimiento en obra	Según informe del supervisor de la obra o coordinador de obras u otro servidor designado por la Gerencia Regional de Infraestructura.	100% de la sanción impuesta.
12	CAMBIO DEL RESIDENTE En caso EL CONTRATISTA solicite cambio injustificado del Residente y la Entidad no la haya aprobado.	Según informe del supervisor de la obra o coordinador de obras u otro servidor designado por la Gerencia Regional de Infraestructura.	Por ocurrencia 1UIT
13	CAR - SCTR En caso el CONTRATISTA no mantiene vigente la póliza del Seguro CAR, SCTR y/o cubrir al 100% de los trabajadores que están en obra, así como otros seguros que correspondan, se aplicará la penalidad que se señala.	Según informe del supervisor de la obra o coordinador de obras u otro servidor designado por la Gerencia Regional de Infraestructura.	1 UIT Por ocurrencia
14	CALENDARIO INICIAL DE OBRA Cuando el contratista no cumple con presentar al supervisor o inspector de Obra el calendario inicial de obra en un plazo máximo de 5 días calendario contados desde el inicio de obra. Esta penalidad también aplica para la presentación del calendario reprogramado del plazo de ejecución por suspensión del plazo de ejecución y calendario de participación de profesionales.	Según informe del supervisor de la obra o coordinador de obras u otro servidor designado por la Gerencia Regional de Infraestructura.	1 UIT por cada día de retraso
15	PRESENTACION DE INFORMES Si el CONTRATISTA no presenta en las valoraciones correctamente los Informes del especialista, de acuerdo al cronograma de participación.	Según informe del supervisor de la obra o coordinador de obras u otro servidor designado por la Gerencia Regional de Infraestructura.	0.5 UIT Por ocurrencia
16	Informe de Ampliación de plazo, adicionales, valoraciones de avance físico u otros informes requeridos por la Entidad, con documentación incompleta o errada.	Según informe del supervisor de la obra o coordinador de obras u otro servidor designado por la Gerencia Regional de Infraestructura.	0.5 UIT Por ocurrencia
17	Por presentar documentación o solicitudes, fuera de los plazos otorgados por la Entidad o de los plazos establecidos en RLCE.	Según informe del supervisor de la obra o coordinador de obras u otro servidor designado por la Gerencia Regional de Infraestructura.	0.5 UIT Por ocurrencia
18	Por NO suscribir diariamente en el cuaderno de obra los hechos relevantes durante la ejecución.	Según informe del supervisor de la obra o el coordinador de obras u otro servidor designado por la Gerencia Regional de Infraestructura.	0.5 UIT Por día no suscrito

39



TERMINOS DE REFERENCIA

91

19	Quando el contratista cambie la programación de participación de profesionales sin comunicar a la Entidad	0.5 UIT Por día de ocurrencia	Según informe del supervisor de la obra o el coordinador de obras u otro servidor designado por la Gerencia Regional de Infraestructura
20	Por ausencia del residente de obra en obra. En caso que el residente de obra no desempeñe sus funciones de forma permanente y directa en la ejecución de la obra. Esta penalidad solo se podrá justificar por salud o fallecimiento del profesional, comunicado a la entidad al momento que ocurre el hecho. Por ausencia de los profesionales propuestos distinto al residente de obra. En caso los profesionales propuestos no se encuentran en obra de acuerdo al cronograma de intervención. Esta penalidad solo se podrá justificar por salud o fallecimiento del profesional, comunicado a la entidad al momento que ocurre el hecho.	1 UIT Por día de ausencia	Según informe del supervisor de la obra o el coordinador de obras u otro servidor designado por la Gerencia Regional de Infraestructura.
21	Quando el contratista ejecute trabajos sin la supervisión o autorización del jefe de supervisión o ejecute trabajos cuando la obra esté suspendida o paralizada.	1 UIT Por ocurrencia	Según informe del supervisor de la obra o el coordinador de obras u otro servidor designado por la Gerencia Regional de Infraestructura
22	Quando el contratista ejecute trabajos sin la supervisión o autorización del jefe de supervisión o ejecute trabajos cuando la obra esté suspendida o paralizada.	1 UIT Por ocurrencia	Según informe del supervisor de la obra o el coordinador de obras u otro servidor designado por la Gerencia Regional de Infraestructura

Procedimiento para la aplicación de la penalidad:

- 1.- El supervisor de la obra o el coordinador de obras u otro servidor designado por la Gerencia Regional de Infraestructura, al detectar el incumplimiento de las obligaciones señaladas en la Tabla de Penalidades, registra la infracción en el Cuaderno de Obra o de corresponder otro documento que acredite la falta.
- 2.- El Supervisor de la obra o el coordinador de obras u otro servidor designado por la Gerencia Regional de Infraestructura, procede a formular la penalidad según la Tabla de Penalidades sobre la base del monto del contrato vigente, verificando antes que el monto acumulado de penalidades aplicadas no haya excedido el monto máximo de penalidad admisible, equivalente al 10% del monto del contrato vigente; y mediante Carta comunica al Gobierno Regional de Lima, adjuntando las evidencias que pudiera haber obtenido.
- 3.- El Gobierno Regional de Lima (área usuaria), comunicará al contratista, con copia al Supervisor y/o Inspector sobre la formulación, aplicación y deducción de los pagos a cuenta, de las valoraciones, del pago final o en la liquidación final, según corresponda, o si fuera necesario, se cobrará del monto resultante de la ejecución de la garantía de fiel cumplimiento.
- 4.- El Supervisor de Obra elabora y remite la valorización o en la liquidación final, según corresponda con la aplicación de la penalidad.
- 5.- En los casos que el monto acumulado de penalidades aplicadas haya excedido el monto máximo admisible, el Supervisor de obra evaluará y podrá proponer a la Entidad que inicie la Resolución del Contrato de obra.

LV. REQUISITOS DE CALIFICACION

A	CAPACIDAD TÉCNICA Y PROFESIONAL
A.1	EQUIPAMIENTO ESTRATEGICO
Requisitos:	

40



GERENCIA REGIONAL DE INFRAESTRUCTURA
Oficina de Obras

TERMINOS DE REFERENCIA

902

DESCRIPCION	CANTIDAD
MEZCLADORA DE TROMPO 9 P3 (8HP)	1
CAMION VOLQUETE 10 M3	1
RODILLO USO VIBRATORIO	1
CAMION CISTERNA (3.500 GLNS)	1
CARGADOR FRONTAL	1
COMPACTADORA VIBRATORIA TIPO PLANCHAS 7 HP	1
TRACTOR DE ORUGAS DE 190-240 HP	1
VIBRADOR DE CONCRETO 4 HP 1,25"	1
ESTACION TOTAL	1
MOTONIVELADORA DE 130-135 HP	1
MAQUINA DE PINTAR	1

Acreditación:

De conformidad con el numeral 49.3 del artículo 49 y el literal e) del numeral 139.1 del artículo 139 del Reglamento este requisito de calificación se acredita para la suscripción del contrato.

Importante

No corresponde solicitar como equipamiento que el postor cuente con oficinas, locales u otros espacios físicos. Asimismo, no se puede requerir características, años de antigüedad y demás condiciones del equipamiento que no consten en el expediente técnico.

A.2 CALIFICACIONES DEL PLANTEL PROFESIONAL CLAVE
FORMACIÓN ACADÉMICA DEL PLANTEL PROFESIONAL CLAVE

Requisitos:

N°	CARGO	PROFESIÓN
1	Residente de obra	Ingeniero Civil, Titulado
2	Especialista Ambiental	Ingeniero civil o Ingeniero Ambiental o Ingeniero de Gestión Ambiental o Ingeniero Ambiental y de Recursos Ambientales o Ingeniero de Recursos Naturales y Energía Renovables o Ingeniero de Recursos Renovables o Ingeniero Ambiental y de Recursos Naturales, titulado.
3	Especialista de Seguridad en Obra y Salud en el Trabajo	Ingeniero Civil o Ingeniero de Higiene y Seguridad Industrial o Ingeniero Industrial o Ingeniero de Seguridad y Salud en el Trabajo, Titulado

Acreditación:

De conformidad con el numeral 49.3 del artículo 49 y el literal e) del numeral 139.1 del artículo 139 del Reglamento este requisito de calificación se acredita para la suscripción del contrato.

Importante

El residente de la obra debe cumplir las calificaciones establecidas en el artículo 179 del Reglamento.

A.3 EXPERIENCIA DEL PLANTEL PROFESIONAL CLAVE

41



GERENCIA REGIONAL DE INFRAESTRUCTURA
Oficina de Obras

TERMINOS DE REFERENCIA

901

Requisitos:

N°	Cargo	Experiencia
1	Residente de obra	36 meses como Residente y/o jefe y/o supervisor y/o inspector y/o jefe de supervisión y/o residente principal y/o director residente y/o jefe residente y/o jefe residente principal y/o ingeniero residente y/o supervisor principal de obra, en obras similares; que se computara desde la colegiatura.
2	Especialista Ambiental	18 meses como Especialista y/o ingeniero y/o supervisor y/o jefe y/o responsable y/o residente ambiental y/o ambientalista en mitigación ambiental o ambiental o monitoreo y mitigación ambiental o impacto ambiental o medio ambiente en obras en general; que se computara desde la colegiatura.
3	Especialista de Seguridad en Obra y Salud en el Trabajo	24 meses como Especialista y/o ingeniero y/o supervisor y/o jefe y/o responsable y/o residente en seguridad y salud ocupacional o seguridad e higiene ocupacional o seguridad de obra o seguridad en el trabajo o salud ocupacional o implementación de planes de seguridad e higiene ocupacional o en prevención de riesgos laborales en obras en general; que se computara desde la colegiatura.

Acreditación:

De conformidad con el numeral 49.3 del artículo 49 y el literal e) del numeral 139.1 del artículo 139 del Reglamento este requisito de calificación se acredita para la suscripción del contrato.

Importante

El residente de la obra debe cumplir la experiencia mínima establecida en el artículo 179 del Reglamento.

Los documentos que acreditan la experiencia del personal deben incluir como mínimo los nombres y apellidos del profesional, el cargo desempeñado, el plazo de la prestación indicando el día, mes y año de inicio y culminación, el nombre de la Entidad u organización que emite el documento, la fecha de emisión y nombres y apellidos de quien suscribe el documento.

En caso estos documentos establezcan el plazo de la experiencia adquirida por el profesional en meses sin especificar los días la Entidad debe considerar el mes completo.

De presentarse experiencia ejercida paralelamente (traslape), para el cómputo del tiempo de dicha experiencia sólo se considerará una vez el período traslapado. No obstante, se presentarse períodos traslapados en el residente de obra, no se considerará ninguna de las experiencias acreditadas, salvo la ejecución de obras por paquete.

Se considerará aquella experiencia que no tenga una antigüedad mayor a veinticinco (25) años anteriores a la fecha de la presentación de ofertas.

Asimismo, la Entidad debe valorar de manera integral los documentos presentados para acreditar dicha experiencia. En el sentido, aun cuando en los documentos presentados la denominación del cargo o puesto no coincida literalmente con aquella prevista en los requisitos de calificación, se deberá validar la experiencia si las actividades que realizó el profesional corresponden con la función propia del cargo o puesto requerido.

B EXPERIENCIA DEL POSTOR EN LA ESPECIALIDAD

Requisitos:

El postor debe acreditar un monto facturado acumulado equivalente a una (01) vez el valor referencial

42



GERENCIA
REGIONAL DE
INFRAESTRUCTURA
Oficina de Obras

TERMINOS DE REFERENCIA

YCU

de la contratación, en la ejecución de obras similares, durante los 10 años anteriores a la fecha de la presentación de ofertas que se computarán desde la suscripción del acta de recepción de obra.

DEFINICIÓN DE OBRAS SIMILARES. Se considerará como obras similares a: Vías urbanas de circulación peatonal y vehicular; Construcción y/o creación y/o mejoramiento y/o ampliación y/o renovación y/o reconstrucción y/o adecuación y/o rehabilitación y/o remodelación y/o renovación de vías urbanas de circulación peatonal y/o vehicular con pavimentos (rígidos y/o flexibles y/o similitud) y/o aceras o veredas (concreto y/o asfalto y/o adoquinado) en las siguientes intersecciones:

Avenidas y/o calles y/o anillos viales y/o pasajes y/o carreteras y/o puentes y/o veredas y/o vías internas y/o puentes y/o vías locales y/o vías colectoras y/o vías arteriales y/o vías expresas y/o intercambios y/o puentes y/o pasos a desnivel y/o infraestructura vial y/o peatonal y/o habilitaciones urbanas y/o plazuelas y/o plazas y/o alamedas y/o espacios públicos urbanos y/o servicios de transitabilidad y/o urbanización y/o parques y/o infraestructura recreativa y/o esparcimiento y/o accesibilidad urbana y/o mobiliario urbano.

Acreditación:

La experiencia del postor se acreditará con copia simple de: (i) contratos y sus respectivas actas de recepción de obra; (ii) contratos y sus respectivas resoluciones de liquidación; o (iii) contratos y sus respectivas constancias de prestación o cualquier otra documentación, de la cual se desprenda fehacientemente que la obra fue concluida, así como el monto total que implicó su ejecución; correspondientes a un máximo de veinte (20) contrataciones.

En los casos que se acredite experiencia adquirida en consorcio, debe presentarse la promesa de consorcio o el contrato de consorcio del cual se desprenda fehacientemente el porcentaje de las obligaciones que se asumió en el contrato presentado; de lo contrario, no se computará la experiencia proveniente de dicho contrato.

Asimismo, cuando se presenten contratos derivados de procesos de selección convocados antes del 20/09/2012, la calificación se ceñirá al método descrito en la Directiva "Participación de Proveedores en Consorcio en las Contrataciones del Estado", debiendo presumirse que el porcentaje de las obligaciones equivale al porcentaje de participación de la promesa de consorcio o del contrato de consorcio. En caso que en dichos documentos no se consigne el porcentaje de participación se presumirá que las obligaciones se ejecutaron en partes iguales.

Si el titular de la experiencia no es el postor, consignar si dicha experiencia corresponde a la matriz en caso que el postor sea sucursal, o fue transmitida por reorganización societaria, debiendo acompañar la documentación sustentatoria correspondiente.

Si el postor acredita experiencia de otra persona jurídica como consecuencia de una reorganización societaria, debe presentar adicionalmente el **Anexo Correspondiente**.

Cuando los contratos presentados se encuentren expresados en moneda extranjera, debe indicarse el tipo de cambio venta publicado por la Superintendencia de Banca, Seguros y AFP correspondiente a la fecha de suscripción.

Sin perjuicio de lo anterior, los postores deben llenar y presentar el **Anexo Correspondiente** referido a la experiencia del postor en la especialidad.

4 De acuerdo con la Opinión N° 185-2017/DTN "cualquier otra documentación", se entiende como tal a todo documento emitido por la Entidad contratante con ocasión de la ejecución de la obra que cumple con demostrar de manera indubitable aquello que se acredita, por ejemplo mediante, las resoluciones de liquidación de obra, las actas de recepción de conformidad, entre otros.

43



GERENCIA
REGIONAL DE
INFRAESTRUCTURA
Oficina de Obras

TERMINOS DE REFERENCIA

YCU

GOBIERNO REGIONAL DE LIMA

Importante

En el caso de consorcios, la calificación de la experiencia se realiza conforme a la Directiva "Participación de Proveedores en Consorcio en las Contrataciones del Estado".

Importante

- Si como resultado de una consulta u observación corresponde precisarse o ajustarse el requerimiento, se solicita la autorización del área usuaria y se pone de conocimiento de tal hecho a la dependencia que aprobó el expediente de contratación, de conformidad con el numeral 72.3 del artículo 72 del Reglamento.
- Los requisitos de calificación determinan si los postores cuentan con las capacidades necesarias para ejecutar el contrato, lo que debe ser acreditado documentalmente, y no mediante declaración jurada.

GOBIERNO REGIONAL DE LIMA Oficina de Obras
NOMBRE, FIRMA Y SELLO SOLICITANTE

GOBIERNO REGIONAL DE LIMA Oficina de Obras
NOMBRE, FIRMA Y SELLO AUTORIZADA DEL AREA USUARIA

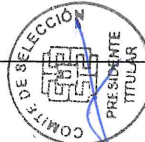

44

CAPÍTULO IV
FACTORES DE EVALUACIÓN

La evaluación se realiza sobre la base de cien (100) puntos.
Para determinar la oferta con el mejor puntaje y el orden de prelación de las ofertas, se considera lo siguiente:

FACTOR DE EVALUACIÓN	PUNTAJE / METODOLOGÍA PARA SU ASIGNACIÓN
A. PRECIO	
<u>Evaluación:</u> Se evaluará considerando el precio ofertado por el postor.	La evaluación consistirá en otorgar el máximo puntaje a la oferta de precio más bajo y se otorga a las demás ofertas puntajes inversamente proporcionales a sus respectivos precios, según la siguiente fórmula: $P_i = \frac{O_m \times PMP}{O_i}$
<u>Acreditación:</u> Se acreditará mediante el documento que contiene el precio de la oferta (Anexo N° 6).	$I = \text{Oferta}$ $P_i = \text{Puntaje de la oferta a evaluar}$ $O_i = \text{Precio } i$ $O_m = \text{Precio de la oferta más baja}$ $PMP = \text{Puntaje máximo del precio}$

[100]²¹ puntos

Importante

Los factores de evaluación elaborados por el órgano encargado de las contrataciones o comité de selección, según corresponda, deben ser objetivos y guardar vinculación, razonabilidad y proporcionalidad con el objeto de la contratación. Asimismo, estos no pueden calificar con puntaje el cumplimiento del Expediente Técnico ni los requisitos de calificación.

²¹ De 88 a 100 puntos, en el caso de obras bajo la modalidad de ejecución llave en mano en las que se puede incluir adicionalmente el factor capacitación. De 83 a 100 puntos, si adicionalmente, se incluyen los factores de sostenibilidad ambiental y social e integridad en la contratación pública (cuando el valor referencial supere el monto establecido por la Ley de Presupuesto del Sector Público para la Adjudicación Simplificada).

CAPÍTULO V
PROFORMA DEL CONTRATO

Importante

- Dependiendo del objeto del contrato, de resultar indispensable, puede incluirse cláusulas adicionales o la adecuación de las propuestas en el presente documento, las que en ningún caso pueden contemplar disposiciones contrarias a la normativa vigente ni a lo señalado en este capítulo.
- En el caso de contratación de obras por paquete, se debe suscribir un contrato por cada obra incluida en el paquete.

Conste por el presente documento, la contratación de la ejecución de la obra [CONSIGNAR LA DENOMINACIÓN DE LA CONVOCATORIA], que celebra de una parte [CONSIGNAR EL NOMBRE DE LA ENTIDAD], en adelante LA ENTIDAD, con RUC N° [.....], con domicilio legal en [.....], representada por [.....], identificado con DNI N° [.....], y de otra parte [.....], con RUC N° [.....], con domicilio legal en [.....], inscrita en la Ficha N° [.....] del Registro de Personas Jurídicas de la ciudad de [.....], debidamente representado por su Representante Legal, [.....], con DNI N° [.....], según poder inscrito en la Ficha N° [.....], Asiento N° [.....] del Registro de Personas Jurídicas de la ciudad de [.....], a quien en adelante se le denominará EL CONTRATISTA en los términos y condiciones siguientes:

CLÁUSULA PRIMERA: ANTECEDENTES

Con fecha [.....], el órgano encargado de las contrataciones o comité de selección, según corresponda, adjudicó la buena pro de la ADJUDICACIÓN SIMPLIFICADA N° [CONSIGNAR NOMENCLATURA DEL PROCEDIMIENTO DE SELECCIÓN] para la contratación de la ejecución de la obra [CONSIGNAR LA DENOMINACIÓN DE LA CONVOCATORIA], a [INDICAR NOMBRE DEL GANADOR DE LA BUENA PRO], cuyos detalles e importe constan en los documentos integrantes del presente contrato.

CLÁUSULA SEGUNDA: OBJETO

El presente contrato tiene por objeto [CONSIGNAR EL OBJETO DE LA CONTRATACIÓN].

CLÁUSULA TERCERA: MONTO CONTRACTUAL

El monto total del presente contrato asciende a [CONSIGNAR MONEDA Y MONTO], que incluye todos los impuestos de Ley.

Este monto comprende el costo de la ejecución de la obra, todos los tributos, seguros, transporte, inspecciones, pruebas y, de ser el caso, los costos laborales conforme a la legislación vigente, así como cualquier otro concepto que pueda tener incidencia sobre la ejecución de la prestación materia del presente contrato.

CLÁUSULA CUARTA: DEL PAGO²²

LA ENTIDAD se obliga a pagar la contraprestación a EL CONTRATISTA en [INDICAR MONEDA], en periodos de valorización [CONSIGNAR MENSUALES U OTRO TIPO DE PERIODO], conforme a lo previsto en la sección específica de las bases. Asimismo, LA ENTIDAD o EL CONTRATISTA, según corresponda, se obligan a pagar el monto correspondiente al saldo de la liquidación del contrato de obra, en el plazo de [CONSIGNAR PLAZO EN DIAS] días calendario, computados desde el día siguiente del consentimiento de la liquidación.

En caso de retraso en el pago de las valorizaciones, por razones imputables a LA ENTIDAD, EL CONTRATISTA tiene derecho al reconocimiento de los intereses legales efectivos, de conformidad

²² En cada caso concreto, dependiendo de la naturaleza del contrato, podrá adicionarse la información que resulte pertinente a efectos de generar el pago.

con el artículo 39 de la Ley de Contrataciones del Estado y los artículos 1244, 1245 y 1246 del Código Civil. Para tal efecto, se formulará una valorización de intereses y el pago se efectuará en las valorizaciones siguientes.

CLÁUSULA QUINTA: DEL PLAZO DE LA EJECUCIÓN DE LA PRESTACIÓN

El plazo de ejecución del presente contrato es de [...] días calendario, el mismo que se computa desde el día siguiente de cumplidas las condiciones previstas en el artículo 176 del Reglamento.

Importante para la Entidad

- Cuando en el expediente de contratación se establezca que la obra debe ejecutarse bajo la modalidad de ejecución llave en mano, en lugar del párrafo anterior, deberá considerarse lo siguiente, según corresponda:

"El plazo de ejecución de la obra, el equipamiento, mobiliario y montaje hasta la puesta en servicio, materia de la presente convocatoria, es de [CONSIGNAR EL PLAZO DE EJECUCIÓN DE ESTA PRESTACIÓN, EL CUAL DEBE ESTAR EXPRESADO EN DÍAS CALENDARIO] días calendario, el mismo que se computa desde el día siguiente de cumplidas las condiciones previstas en el artículo 176 del Reglamento." ²³

"El plazo de ejecución de la obra, el equipamiento, mobiliario y montaje hasta la puesta en servicio, materia de la presente convocatoria, es de [CONSIGNAR EL PLAZO DE EJECUCIÓN DE ESTA PRESTACIÓN, EL CUAL DEBE ESTAR EXPRESADO EN DÍAS CALENDARIO] días calendario, el mismo que se computa desde el día siguiente de cumplidas las condiciones previstas en el artículo 176 del Reglamento y el plazo de la operación asistida de la obra es de [CONSIGNAR EL PLAZO DE EJECUCIÓN DE LA PRESTACIÓN ASISTIDA DE LA OBRA, EL CUAL DEBE ESTAR EXPRESADO EN DÍAS CALENDARIO] días calendario." ²⁴

Incorporar a las bases o eliminar, según corresponda

CLÁUSULA SEXTA: PARTES INTEGRANTES DEL CONTRATO

El presente contrato está conformado por las bases integradas, la oferta ganadora, así como los documentos derivados del procedimiento de selección que establezcan obligaciones para las partes.

CLÁUSULA SÉTIMA: GARANTÍAS

EL CONTRATISTA entregó al perfeccionamiento del contrato la respectiva garantía incondicional, solidaria, irrevocable, y de realización automática en el país al solo requerimiento, a favor de LA ENTIDAD, por los conceptos, montos y vigencias siguientes:

- De fiel cumplimiento del contrato: [CONSIGNAR EL MONTO], a través de la [INDICAR EL TIPO DE GARANTÍA PRESENTADA] N° [INDICAR NÚMERO DEL DOCUMENTO] emitida por [SEÑALAR EMPRESA QUE LA EMITE]. Monto que es equivalente al diez por ciento (10%) del monto del contrato original, la misma que debe mantenerse vigente hasta el consentimiento de la liquidación final.

Importante

Al amparo de lo dispuesto en el numeral 149.4 del artículo 149 del Reglamento de la Ley de Contrataciones del Estado, en el caso de contratos de ejecución de obras que se sujeten a las condiciones establecidas en dicho artículo, si el posterior ganador de la buena pro solicita la retención del diez por ciento (10%) del monto del contrato original como garantía de fiel cumplimiento de contrato, debe consignarse lo siguiente:

- "De fiel cumplimiento del contrato: [CONSIGNAR EL MONTO], a través de la retención que debe efectuar LA ENTIDAD, durante la primera mitad del número total de pagos a realizarse,

²³ Este párrafo debe ser incluido en el caso de obras que se ejecuten bajo la modalidad de ejecución llave en mano que no incluya operación asistida.

²⁴ Este párrafo debe ser incluido en el caso de obras que se ejecuten bajo la modalidad de ejecución llave en mano que incluya operación asistida.

de forma prorrateada, con cargo a ser devuelto a la finalización del mismo."

En el caso que corresponda, consignar lo siguiente:

- Garantía fiel cumplimiento por prestaciones accesorias: [CONSIGNAR EL MONTO], a través de la [INDICAR EL TIPO DE GARANTÍA PRESENTADA] N° [INDICAR NÚMERO DEL DOCUMENTO] emitida por [SEÑALAR EMPRESA QUE LA EMITE], la misma que debe mantenerse vigente hasta el cumplimiento total de las obligaciones garantizadas.

Importante

Al amparo de lo dispuesto en el numeral 151.3 del artículo 151 del Reglamento de la Ley de Contrataciones del Estado, si el posterior ganador de la buena pro solicita la retención del diez por ciento (10%) del monto del contrato de la prestación accesorio como garantía de fiel cumplimiento de prestaciones accesorias, debe consignarse lo siguiente:

"De fiel cumplimiento por prestaciones accesorias: [CONSIGNAR EL MONTO], a través de la retención que debe efectuar LA ENTIDAD, durante la primera mitad del número total de pagos a realizarse, de forma prorrateada, con cargo a ser devuelto a la finalización del mismo."

CLÁUSULA OCTAVA: EJECUCIÓN DE GARANTÍAS POR FALTA DE RENOVACIÓN

LA ENTIDAD puede solicitar la ejecución de las garantías cuando EL CONTRATISTA no las hubiere renovado antes de la fecha de su vencimiento, conforme a lo dispuesto en el literal a) del numeral 155.1 del artículo 155 del Reglamento de la Ley de Contrataciones del Estado.

Importante para la Entidad

- Sólo en el caso que la Entidad hubiese previsto otorgar adelanto, se debe incluir la siguiente cláusula:

CLÁUSULA NOVENA: ADELANTO DIRECTO

"LA ENTIDAD otorgará [CONSIGNAR NÚMERO DE ADELANTOS A OTORGARSE] adelantos directos por el [CONSIGNAR PORCENTAJE QUE EN NINGÚN CASO EXCEDAN EN CONJUNTO EL 10% DEL MONTO DEL CONTRATO ORIGINAL] del monto del contrato original.

EL CONTRATISTA debe solicitar formalmente el [CONSIGNAR ADELANTO O PRIMER DESEMBOLSO DEL ADELANTO DIRECTO] dentro de los ocho (8) días siguientes a la suscripción del contrato, adjuntando a su solicitud la garantía por adelantos mediante carta fianza o póliza de caución y el comprobante de pago correspondiente. LA ENTIDAD debe entregar el monto solicitado dentro de los siete (7) días siguientes a la presentación de la solicitud de EL CONTRATISTA.

Asimismo, EL CONTRATISTA debe solicitar la entrega de los demás adelantos directos en [CONSIGNAR EL PLAZO Y OPORTUNIDAD PARA LA SOLICITUD] ²⁵. La entrega del o los adelantos se realizará en [CONSIGNAR PLAZO Y OPORTUNIDAD]. ²⁶

Vencido el plazo para solicitar el adelanto no procederá la solicitud.

- SI LA ENTIDAD considera necesario entregar adelantos para materiales e insumos a EL CONTRATISTA, deberá consignar la siguiente cláusula:

CLÁUSULA DÉCIMA: ADELANTO PARA MATERIALES E INSUMOS

"LA ENTIDAD otorgará adelantos para materiales e insumos por el [CONSIGNAR

²⁵ Indicar el plazo y oportunidad conforme al expediente de contratación.

²⁶ Este párrafo solo deberá ser incluido cuando la Entidad prevea la entrega de más de un adelanto directo al contratista.

PORCENTAJE²⁷] del monto del contrato original, conforme al calendario de adquisición de materiales e insumos presentado por EL CONTRATISTA.

La entrega de los adelantos se realizará en un plazo de [CONSIGNAR PLAZO] días calendario previos a la fecha prevista en el calendario de adquisición de materiales e insumos para cada adquisición, con la finalidad que EL CONTRATISTA pueda disponer de los materiales e insumos en la oportunidad prevista en el calendario de avance de obra valorizado. Para tal efecto, EL CONTRATISTA debe solicitar la entrega del adelanto en un plazo de [CONSIGNAR PLAZO] días calendario anteriores al inicio del plazo antes mencionado, adjuntando a su solicitud la garantía por adelantos mediante carta fianza o póliza de caución y el comprobante de pago respectivo.

La primera solicitud de EL CONTRATISTA debe realizarse una vez iniciado el plazo de ejecución de la obra. No procede el otorgamiento del adelanto para materiales e insumos en los casos en que las solicitudes correspondientes sean realizadas con posterioridad a las fechas señaladas en el calendario de adquisición de materiales e insumos.

- SI LA ENTIDAD considera necesario entregar adelantos para equipamiento y mobiliario, en el caso de contratos bajo la modalidad de llave en mano, deberá consignar la siguiente cláusula:

CLÁUSULA.....: ADELANTO PARA EQUIPAMIENTO Y MOBILIARIO, EN CONTRATOS BAJO LA MODALIDAD LLAVE EN MANO

"La ENTIDAD otorgará adelantos para equipamiento y mobiliario por el [CONSIGNAR PORCENTAJE²⁸] del monto del contrato original, conforme al calendario de adquisición de materiales e insumos que incluye el equipamiento y mobiliario, presentado por EL CONTRATISTA.

La entrega de los adelantos se realizará en un plazo de [CONSIGNAR PLAZO] días calendario previos a la fecha prevista en el calendario de adquisición de materiales e insumos que incluye el equipamiento y mobiliario para cada adquisición, con la finalidad que EL CONTRATISTA pueda disponer del equipamiento y mobiliario en la oportunidad prevista en el calendario de avance de obra valorizado. Para tal efecto, EL CONTRATISTA debe solicitar la entrega del adelanto en un plazo de [CONSIGNAR PLAZO] días calendario anteriores al inicio del plazo antes mencionado, adjuntando a su solicitud la garantía por adelantos mediante carta fianza o póliza de caución y el comprobante de pago respectivo.

La primera solicitud de EL CONTRATISTA debe realizarse una vez iniciado el plazo de ejecución de la obra. No procede el otorgamiento del adelanto para equipamiento y mobiliario en los casos en que las solicitudes correspondientes sean realizadas con posterioridad a las fechas señaladas en el calendario de adquisición de materiales e insumos.

Incorporar a las bases o eliminar, según corresponda.

Importante para la Entidad

- En caso la Entidad hubiese previsto la obligación de constituir un fideicomiso para la administración de los adelantos, se debe incluir la siguiente cláusula:

CLÁUSULA: FIDEICOMISO DE ADELANTOS²⁹

Para la administración de los adelantos destinados a la ejecución de la obra, se constituirá un fideicomiso conforme a lo establecido en los artículos 184 y 185 del Reglamento. El procedimiento

²⁷ De conformidad con el numeral 180.2 del artículo 180 del Reglamento, los adelantos para materiales e insumos, no pueden superar el veinte por ciento (20%) del monto del contrato original, y en el caso de contratos bajo la modalidad de llave en mano, en los que se haya previsto el adelanto para equipamiento y mobiliario, no pueden superar en conjunto dicho porcentaje.

²⁸ De conformidad con el numeral 180.2 del artículo 180 del Reglamento, los adelantos para materiales e insumos, no pueden superar el veinte por ciento (20%) del monto del contrato original, y en el caso de contratos bajo la modalidad de llave en mano, en los que se haya previsto el adelanto para equipamiento y mobiliario, no pueden superar en conjunto dicho porcentaje.

²⁹ Cabe precisar que, cuando la Entidad no haya incorporado en las bases la obligación de constituir un fideicomiso para la administración de los adelantos destinados a la ejecución de obra, las partes pueden acordar la incorporación de una cláusula en el contrato para la constitución del fideicomiso, de acuerdo a lo previsto en el numeral 184.9 del artículo 184 del Reglamento.

para la solicitud y entrega de los adelantos se rige por lo dispuesto en dichos artículos.

ADELANTO DIRECTO

"La Entidad otorgará [CONSIGNAR NUMERO DE ADELANTOS A OTORGARSE] adelantos directos por el [CONSIGNAR PORCENTAJE QUE EN NINGÚN CASO EXCEDAN EN CONJUNTO EL 10% DEL MONTO DEL CONTRATO ORIGINAL] del monto del contrato original.

ADELANTO PARA MATERIALES E INSUMOS

"La Entidad otorgará adelantos para materiales e insumos por el [CONSIGNAR PORCENTAJE³⁰] del monto del contrato original, conforme al calendario de adquisición de materiales e insumos presentado por el contratista.

- En el caso de obras bajo la modalidad de ejecución llave en mano, cuando se haya previsto otorgar adelanto para equipamiento y mobiliario, consignar lo siguiente:

ADELANTO PARA EQUIPAMIENTO Y MOBILIARIO, EN CONTRATOS BAJO LA MODALIDAD LLAVE EN MANO

"La Entidad otorgará adelantos para equipamiento y mobiliario por el [CONSIGNAR PORCENTAJE³¹] del monto del contrato original, conforme al calendario de adquisición de materiales e insumos que incluye el equipamiento y mobiliario, presentado por el contratista.

Incorporar a las bases o eliminar, según corresponda

CLÁUSULA UNDÉCIMA: CONFORMIDAD DE LA OBRA

La conformidad de la obra será dada con la suscripción del Acta de Recepción de Obra.

CLÁUSULA DUODÉCIMA: DECLARACIÓN JURADA DEL CONTRATISTA

EL CONTRATISTA declara bajo juramento que se compromete a cumplir las obligaciones derivadas del presente contrato, bajo sanción de quedar inhabilitado para contratar con el Estado en caso de incumplimiento.

CLÁUSULA DÉCIMA TERCERA: ASIGNACIÓN DE RIESGOS DEL CONTRATO DE OBRA

[INCLUIR³² EN ESTA CLÁUSULA LA IDENTIFICACIÓN Y ASIGNACIÓN DE RIESGOS QUE PUEDAN OCURRIR DURANTE LA EJECUCIÓN DE LA OBRA, ASÍ COMO LA DETERMINACIÓN DE LA PARTE DEL CONTRATO QUE DEBE ASUMIRLOS DURANTE LA EJECUCIÓN DE CONTRATO, SEGÚN LAS DISPOSICIONES PREVISTAS EN LA DIRECTIVA "GESTIÓN DE RIESGOS EN LA PLANIFICACIÓN DE LA EJECUCIÓN DE OBRAS". LA GESTIÓN DE RIESGOS FORMA PARTE DE LA ÚLTIMA VERSIÓN DEL EXPEDIENTE TÉCNICO DE OBRA PUBLICADO EN LA OPCIÓN "VER EXPEDIENTE TÉCNICO DE OBRA" DEL SEACE].

CLÁUSULA DÉCIMA CUARTA: RESPONSABILIDAD POR VICIOS OCULTOS

Ni la suscripción del Acta de Recepción de Obra, ni el consentimiento de la liquidación del contrato de obra, enervan el derecho de LA ENTIDAD a reclamar, posteriormente, por defectos o vicios ocultos, conforme a lo dispuesto por los artículos 40 de la Ley de Contrataciones del Estado y 173

³⁰ De conformidad con el numeral 180.2 del artículo 180 del Reglamento, los adelantos para materiales e insumos, no pueden superar el veinte por ciento (20%) del monto del contrato original, y en el caso de contratos bajo la modalidad de llave en mano, en los que se haya previsto el adelanto para equipamiento y mobiliario, no pueden superar en conjunto dicho porcentaje.

³¹ De conformidad con el numeral 180.2 del artículo 180 del Reglamento, los adelantos para materiales e insumos, no pueden superar el veinte por ciento (20%) del monto del contrato original, y en el caso de contratos bajo la modalidad de llave en mano, en los que se haya previsto el adelanto para equipamiento y mobiliario, no pueden superar en conjunto dicho porcentaje.

³² De acuerdo con el numeral 32.2 del artículo 32 de la Ley y el numeral 29.2 del artículo 29 del Reglamento, esta cláusula es obligatoria.



de su Reglamento.

El plazo máximo de responsabilidad de EL CONTRATISTA es de [CONSIGNAR TIEMPO EN AÑOS, NO MENOR DE 7 AÑOS] años, contados a partir de la conformidad de la recepción [INDICAR TOTAL O PARCIAL, SEGÚN CORRESPONDA] de la obra.

CLÁUSULA DÉCIMA QUINTA: PENALIDADES

Si EL CONTRATISTA incurre en retraso injustificado en la ejecución de las prestaciones objeto del contrato, LA ENTIDAD le aplica automáticamente una penalidad por mora por cada día de atraso, de acuerdo a la siguiente fórmula:

Penalidad Diaria = $\frac{0.10 \times \text{monto vigente}}{F \times \text{plazo vigente en días}}$

Donde:

F = 0.15 para plazos mayores a sesenta (60) días o;
F = 0.40 para plazos menores o iguales a sesenta (60) días.

El retraso se justifica a través de la solicitud de ampliación de plazo debidamente aprobado. Adicionalmente, se considera justificado el retraso y en consecuencia no se aplica penalidad, cuando EL CONTRATISTA acredite, de modo objetivamente sustentado, que el mayor tiempo transcurrido no le resulta imputable. En este último caso la calificación del retraso como justificado por parte de LA ENTIDAD no da lugar al pago de gastos generales ni costos directos de ningún tipo, conforme el numeral 162.5 del artículo 162 del Reglamento de la Ley de Contrataciones del Estado.

Adicionalmente a la penalidad por mora se aplicarán las siguientes penalidades:

Otras penalidades		
N°	Supuesto de aplicación de penalidad	Procedimiento
1	Cuando el personal acreditado permanezca menos de sesenta (60) días desde el inicio de su participación en la ejecución del contrato o del íntegro del plazo de ejecución, si este es menor a los sesenta (60) días, de conformidad con las disposiciones establecidas en el numeral 190.2 del artículo 190 del Reglamento.	Según informe del [CONSIGNAR INSPECTOR O SUPERVISOR DE LA OBRA, SEGÚN CORRESPONDA].
2	En caso el contratista incumpla con su obligación de ejecutar la prestación con el personal acreditado o debidamente sustituido.	Según informe del [CONSIGNAR INSPECTOR O SUPERVISOR DE LA OBRA, SEGÚN CORRESPONDA].
3	[INCLUIR OTRAS PENALIDADES, DE SER EL CASO]	

En caso se haya autorizado el uso del cuaderno de obra físico, incluir la siguiente penalidad³³:

Otras penalidades		
N°	Supuesto de aplicación de penalidad	Procedimiento

³³ De conformidad con el numeral 9.3 de la Directiva N° 009-2020-OSCE/PRE "Lineamientos para el uso del Cuaderno de Obra Digital", excepcionalmente, una Entidad, de manera previa a la convocatoria del procedimiento de selección de la contratación de una obra, puede solicitar autorización para usar un cuaderno de obra físico, cuando en el lugar donde se ejecuta la obra no haya acceso a internet. Para dicho efecto, debe presentar la respectiva solicitud, por cada contrato de obra, a través del formato previsto en el Anexo N° 1 de dicha Directiva.

(...)	Si el contratista o su personal, no permite el acceso al cuaderno de obra al [CONSIGNAR INSPECTOR O SUPERVISOR DE LA OBRA, SEGÚN CORRESPONDA], impidiéndole anotar las ocurrencias.	Cinco por mil (5/1000) del monto de la valorización período por cada día de dicho impedimento.	Según informe del [CONSIGNAR INSPECTOR O SUPERVISOR DE LA OBRA, SEGÚN CORRESPONDA].
Esta penalidad solo aplica si el cuaderno de obra es físico.			

Importante

De haberse previsto otras penalidades a las previstas, incluir los supuestos de aplicación de penalidad, la forma de cálculo de la penalidad para cada supuesto y el procedimiento mediante el cual se verifica el supuesto a penalizar, conforme el artículo 163 del Reglamento de la Ley de Contrataciones del Estado.

Estas penalidades se deducen de las valorizaciones o en la liquidación final, según corresponda; o si fuera necesario, se cobra del monto resultante de la ejecución de la garantía de fiel cumplimiento.

La penalidad por mora y las otras penalidades pueden alcanzar cada una un monto máximo equivalente al diez por ciento (10%) del monto del contrato vigente, o de ser el caso, del ítem que debió ejecutarse.

Cuando se llegue a cubrir el monto máximo de la penalidad por mora o el monto máximo para otras penalidades, LA ENTIDAD puede resolver el contrato por incumplimiento.

CLÁUSULA DÉCIMA SEXTA: RESOLUCIÓN DEL CONTRATO

Cualquiera de las partes puede resolver el contrato, de conformidad con el numeral 32.3 del artículo 32 y artículo 36 de la Ley de Contrataciones del Estado, y el artículo 164 de su Reglamento. De darse el caso, LA ENTIDAD procederá de acuerdo a lo establecido en los artículos 165 y 207 del Reglamento de la Ley de Contrataciones del Estado.

CLÁUSULA DÉCIMA SÉTIMA: RESPONSABILIDAD DE LAS PARTES

Cuando se resuelva el contrato por causas imputables a algunas de las partes, se debe resarcir los daños y perjuicios ocasionados, a través de la indemnización correspondiente. Ello no obsta la aplicación de las sanciones administrativas, penales y pecuniarias a que dicho incumplimiento diere lugar, en el caso que éstas correspondan.

Lo señalado precedentemente no exime a ninguna de las partes del cumplimiento de las demás obligaciones previstas en el presente contrato.

CLÁUSULA DÉCIMA OCTAVA: ANTICORRUPCIÓN

EL CONTRATISTA declara y garantiza no haber, directa o indirectamente, o tratándose de una persona jurídica a través de sus socios, integrantes de los órganos de administración, apoderados, representantes legales, funcionarios, asesores o personas vinculadas a las que se refiere el artículo 7 del Reglamento de la Ley de Contrataciones del Estado, ofrecido, negociado o efectuado, cualquier pago o, en general, cualquier beneficio o incentivo ilegal en relación al contrato.

Asimismo, el CONTRATISTA se obliga a conducirse en todo momento, durante la ejecución del contrato, con honestidad, probidad, veracidad e integridad y de no cometer actos ilegales o de corrupción, directa o indirectamente o a través de sus socios, accionistas, participacionistas, integrantes de los órganos de administración, apoderados, representantes legales, funcionarios, asesores y personas vinculadas a las que se refiere el artículo 7 del Reglamento de la Ley de Contrataciones del Estado.

Además, EL CONTRATISTA se compromete a i) comunicar a las autoridades competentes, de manera directa y oportuna, cualquier acto o conducta ilícita o corrupta de la que tuviera conocimiento; y ii) adoptar medidas técnicas, organizativas y/o de personal apropiadas para evitar los referidos actos o prácticas.

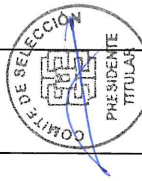

Finalmente, EL CONTRATISTA se compromete a no colocar a los funcionarios públicos con los que deba interactuar, en situaciones reñidas con la ética. En tal sentido, reconoce y acepta la prohibición de ofrecerles a éstos cualquier tipo de obsequio, donación, beneficio y/o gratificación, ya sea de bienes o servicios, cualquiera sea la finalidad con la que se lo haga.

CLÁUSULA DÉCIMA NOVENA: MARCO LEGAL DEL CONTRATO

Sólo en lo no previsto en este contrato, en la Ley de Contrataciones del Estado y su Reglamento, en las directivas que emita el OSCE y demás normativa especial que resulte aplicable, serán de aplicación supletoria las disposiciones pertinentes del Código Civil vigente, cuando corresponda, y demás normas de derecho privado.

CLÁUSULA VIGÉSIMA: SOLUCIÓN DE CONTROVERSIAS³⁴

Las controversias que surjan entre las partes durante la ejecución del contrato se resuelven mediante conciliación o arbitraje, según el acuerdo de las partes.

Cualquiera de las partes tiene derecho a iniciar el arbitraje a fin de resolver dichas controversias dentro del plazo de caducidad previsto en la Ley de Contrataciones del Estado y su Reglamento.

Facultativamente, cualquiera de las partes tiene el derecho a solicitar una conciliación dentro del plazo de caducidad correspondiente, según lo señalado en el artículo 224 del Reglamento de la Ley de Contrataciones del Estado, sin perjuicio de recurrir al arbitraje, en caso no se llegue a un acuerdo entre ambas partes o se llegue a un acuerdo parcial. Las controversias sobre nulidad del contrato solo pueden ser sometidas a arbitraje.

El Laudo arbitral emitido es inapelable, definitivo y obligatorio para las partes desde el momento de su notificación, según lo previsto en el numeral 45.21 del artículo 45 de la Ley de Contrataciones del Estado.

Importante para la Entidad

De acuerdo con lo dispuesto en el numeral 243.4 del artículo 243 del Reglamento, la obligatoriedad de someter a Junta de Resolución de Disputas las controversias en los contratos de obra por montos superiores a veinte millones con 00/100 Soles (S/ 20 000 000.00), es obligatoria. Asimismo, el sometimiento de la solución de controversias a una Junta de Resolución de Disputas en los contratos cuyos montos sean iguales o menores a veinte millones con 00/100 Soles (S/ 20 000 000.00) es facultativa. En tal sentido, según lo previsto en el Anexo N° 2 de la Directiva N° 012-2019-OSCE/CD incluir la siguiente cláusula, según corresponda:

CLÁUSULA VIGÉSIMA PRIMERA: JUNTA DE RESOLUCIÓN DE DISPUTAS

Las partes acuerdan para la solución de las controversias derivadas del presente Contrato de Obra conformar una Junta de Resolución de Disputas (en adelante, la JRD) de acuerdo a las disposiciones de la Ley de Contrataciones del Estado, su Reglamento y las directivas que emita OSCE al respecto (en adelante, las "Normas Aplicables a la JRD"); encargando su organización y administración al [DENOMINACIÓN O RAZÓN SOCIAL DEL CENTRO DE ADMINISTRACIÓN DESIGNADO POR LAS PARTES AL CUAL ENCARGAN LA ORGANIZACIÓN DE LA JRD].

La JRD estará compuesta por [TRES (3) MIEMBROS / UN (1) MIEMBRO], los/él cuales serán designado/s conforme a las Normas Aplicables a la JRD.

Todas las controversias generadas entre las partes con ocasión al presente Contrato de Obra deben ser sometidas, en primer lugar, a la decisión de la JRD de conformidad con las Normas Aplicables a las JRD.

La decisión que emita la JRD es vinculante y, por tanto, de inmediato y obligatorio cumplimiento para las partes conforme a lo establecido en las Normas Aplicables a la JRD. El incumplimiento de la decisión otorga a la parte afectada la potestad de resolver el contrato, previo aviso requiriendo

³⁴ De acuerdo con el numeral 225.3 del artículo 225 del Reglamento, las partes pueden recurrir al arbitraje ad hoc cuando las controversias deriven de procedimientos de selección cuyo valor referencial sea menor o igual a cinco millones con 00/100 soles (S/ 5 000 000.00).

el cumplimiento.

En caso alguna de las Partes no esté de acuerdo con la decisión emitida por la JRD, podrá someter la controversia a arbitraje conforme a lo establecido en las Normas Aplicables a la JRD. Las Partes acuerdan que es condición obligatoria para el inicio del arbitraje el haber concluido de modo previo el procedimiento ante la JRD.

Si una Parte no manifiesta su disconformidad con una decisión emitida por la JRD en el plazo previsto en las Normas Aplicables a las JRD, entonces dicha decisión adquiere el carácter de definitiva y no podrá ser sometida a arbitraje. Si una Parte manifiesta su disconformidad con una decisión emitida por la JRD en el plazo previsto en las Normas Aplicables a las JRD, pero no inicia el arbitraje respectivo en el plazo previsto en dichas Normas, aquella adquiere la calidad de definitiva.

Incorporar o eliminar, según corresponda

CLÁUSULA VIGÉSIMA SEGUNDA: FACULTAD DE ELEVAR A ESCRITURA PÚBLICA

Cualquiera de las partes puede elevar el presente contrato a Escritura Pública corriendo con todos los gastos que demande esta formalidad.

CLÁUSULA VIGÉSIMA TERCERA: DOMICILIO PARA EFECTOS DE LA EJECUCIÓN CONTRACTUAL

Las partes declaran el siguiente domicilio para efecto de las notificaciones que se realicen durante la ejecución del presente contrato:

DOMICILIO DE LA ENTIDAD: [.....]

DOMICILIO DEL CONTRATISTA: [CONSIGNAR EL DOMICILIO SEÑALADO POR EL POSTOR GANADOR DE LA BUENA PRO AL PRESENTAR LOS REQUISITOS PARA EL PERFECCIONAMIENTO DEL CONTRATO]

La variación del domicilio aquí declarado de alguna de las partes debe ser comunicada a la otra parte, formalmente y por escrito, con una anticipación no menor de quince (15) días calendario.

De acuerdo con las bases integradas, la oferta y las disposiciones del presente contrato, las partes lo firman por duplicado en señal de conformidad en la ciudad de [.....] al [CONSIGNAR FECHA].

"LA ENTIDAD"

"EL CONTRATISTA"

Importante

Este documento puede firmarse digitalmente si ambas partes cuentan con firma digital, según la Ley N° 27269, Ley de Firmas y Certificados Digitales³⁵.

³⁵ Para mayor información sobre la normativa de firmas y certificados digitales ingresar a: <https://www.indecopi.gob.pe/web/firmas-digitales/firmar-y-certificados-digitales>

CAPÍTULO VI
CONSTANCIA DE PRESTACIÓN DE EJECUCIÓN DE OBRA

De conformidad con el artículo 169 del Reglamento, se deja expresa constancia de la culminación de la prestación derivada del contrato mencionado en el numeral 3 del presente documento.

1	DATOS DEL DOCUMENTO	Número del documento	
		Fecha de emisión del documento	
2	DATOS DEL CONTRATISTA	Nombre, denominación o razón social RUC	
		EN CASO EL CONTRATISTA SEA UN CONSORCIO, ADEMÁS SE DEBERÁ REGISTRAR LA SIGUIENTE INFORMACIÓN:	
		Nombre o razón social del integrante del consorcio	Descripción de las obligaciones
		RUC	%
3	DATOS DEL CONTRATO	Número del contrato	
		Tipo y número del procedimiento de selección	
		Descripción del objeto del contrato	
		Fecha de suscripción del contrato	
		Monto del contrato	

4	DATOS DE LA OBRA	Denominación de la obra	
		Ubicación de la obra (Región, Provincia y Distrito)	
		Nombres y apellidos del Supervisor de la Obra	
		Plazo original	días calendario
		Ampliación(es) de plazo	días calendario
		Total plazo	días calendario
		Fecha de culminación de la obra	
		Fecha de recepción de la obra	
		Fecha de liquidación de la obra	
		Número de adicionales de obra	
		Monto total de los adicionales	
		Número de deductivos	
		Monto total de los deductivos	
		Monto total de la obra (sólo componente de obra)	

5	APLICACIÓN DE PENALIDADES	Monto de las penalidades por mora		
		Monto de otras penalidades		
		Monto total de las penalidades aplicadas		
6	SOLUCIÓN DE CONTROVERSIAS DEL CONTRATO	Junta de Resolución de Disputas	Si	No
		Arbitraje	Si	No
		N° de arbitrajes		
7	DATOS DE LA ENTIDAD	Nombre de la Entidad		
		RUC de la Entidad		
		Nombres y apellidos del funcionario que emite la constancia		
		Cargo que ocupa en la Entidad		
		Teléfono de contacto		
8		NOMBRE, FIRMA Y SELLO DEL FUNCIONARIO COMPETENTE		

ANEXOS

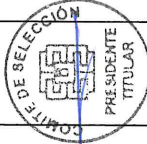

ANEXO N° 1

DECLARACIÓN JURADA DE DATOS DEL POSTOR

Señores
[CONSIGNAR ÓRGANO ENCARGADO DE LAS CONTRATACIONES O COMITÉ DE SELECCIÓN, SEGÚN CORRESPONDA]
ADJUDICACIÓN SIMPLIFICADA N° [CONSIGNAR NOMENCLATURA DEL PROCEDIMIENTO]
Presente.-

El que se suscribe, [.....], postor y/o Representante Legal de [CONSIGNAR EN CASO DE SER PERSONA JURÍDICA], identificado con [CONSIGNAR TIPO DE DOCUMENTO DE IDENTIDAD] N° [CONSIGNAR NÚMERO DE DOCUMENTO DE IDENTIDAD], con poder inscrito en la localidad de [CONSIGNAR EN CASO DE SER PERSONA JURÍDICA] en la Ficha N° [CONSIGNAR EN CASO DE SER PERSONA JURÍDICA] Asiento N° [CONSIGNAR EN CASO DE SER PERSONA JURÍDICA],
DECLARO BAJO JURAMENTO que la siguiente información se sujeta a la verdad:

Nombre, Denominación o Razón Social :			
Domicilio Legal :			
RUC :	Teléfono(s) :		
MYPE ³⁶	Sí	No	
Correo electrónico :			

Autorización de notificación por correo electrónico:

Autorizo que se notifiquen al correo electrónico indicado las siguientes actuaciones:

1. Solicitud de reducción de la oferta económica
2. Solicitud de subsanación de los requisitos para perfeccionar el contrato.
3. Solicitud para presentar los documentos para perfeccionar el contrato, según orden de prelación, de conformidad con lo previsto en el artículo 141 del Reglamento.
4. Respuesta a la solicitud de acceso al expediente de contratación.

Asimismo, me comprometo a remitir la confirmación de recepción, en el plazo máximo de dos (2) días hábiles de recibida la comunicación.

[CONSIGNAR CIUDAD Y FECHA]

.....
Firma, Nombres y Apellidos del postor o Representante legal, según corresponda

Importante

La notificación dirigida a la dirección de correo electrónico consignada se entenderá válidamente efectuada cuando la Entidad reciba acuse de recepción.

³⁶ Esta información será verificada por la Entidad en la página web del Ministerio de Trabajo y Promoción del Empleo en la sección consulta de empresas acreditadas en el REMYPE en el link <http://www2.trabajo.gob.pe/servicios-en-linea-2/> y se tendrá en consideración, en caso el postor ganador de la buena pro solicite la retención del diez por ciento (10%) del monto del contrato, en calidad de garantía de fiel cumplimiento, según las condiciones previstas en el numeral 149.4 del artículo 149 y numeral 151.3 del artículo 151 del Reglamento. Asimismo, dicha información se tendrá en cuenta en caso de empate, conforme a lo previsto en el artículo 91 del Reglamento.

Importante

Cuando se trate de consorcios, la declaración jurada es la siguiente:

ANEXO N° 1

DECLARACIÓN JURADA DE DATOS DEL POSTOR

Señores

[CONSIGNAR ÓRGANO ENCARGADO DE LAS CONTRATACIONES O COMITÉ DE SELECCIÓN, SEGÚN CORRESPONDA]
ADJUDICACIÓN SIMPLIFICADA N° [CONSIGNAR NOMENCLATURA DEL PROCEDIMIENTO]
Presente.-

El que se suscribe, [.....], representante común del consorcio [CONSIGNAR EL NOMBRE DEL CONSORCIO], identificado con [CONSIGNAR TIPO DE DOCUMENTO DE IDENTIDAD] N° [CONSIGNAR NÚMERO DE DOCUMENTO DE IDENTIDAD], DECLARO BAJO JURAMENTO que la siguiente información se sujeta a la verdad:

Datos del consorciado 1			
Nombre, Denominación o Razón Social :			
Domicilio Legal :		Teléfono(s) :	
RUC :		Sí	No
MYPE ³⁷			
Correo electrónico :			
Datos del consorciado 2			
Nombre, Denominación o Razón Social :			
Domicilio Legal :		Teléfono(s) :	
RUC :		Sí	No
MYPE ³⁸			
Correo electrónico :			
Datos del consorciado ...			
Nombre, Denominación o Razón Social :			
Domicilio Legal :		Teléfono(s) :	
RUC :		Sí	No
MYPE ³⁹			
Correo electrónico :			

Autorización de notificación por correo electrónico:

Correo electrónico del consorcio:

³⁷ Esta información será verificada por la Entidad en la página web del Ministerio de Trabajo y Promoción del Empleo en la sección consulta de empresas acreditadas en el REMYPE en el link <http://www2.trabajo.gob.pe/servicios-en-linea-2-2/> y se tendrá en consideración, en caso el consorcio ganador de la buena pro solicite la retención del diez por ciento (10%) del monto del contrato, en calidad de garantía de fiel cumplimiento, según las condiciones previstas en el numeral 149.4 del artículo 149 y numeral 151.3 del artículo 151 del Reglamento. Asimismo, dicha información se tendrá en cuenta en caso de empate, conforme a lo previsto en el artículo 91 del Reglamento. Para dichos efectos, todos los integrantes del consorcio deben acreditar la condición de micro o pequeña empresa.

³⁸ Ibidem.

³⁹ Ibidem.

Autorizo que se notifiquen al correo electrónico indicado las siguientes actuaciones:

1. Solicitud de reducción de la oferta económica.
2. Solicitud de subsanación de los requisitos para perfeccionar el contrato.
3. Solicitud para presentar los documentos para perfeccionar el contrato, según orden de prelación, de conformidad con lo previsto en el artículo 141 del Reglamento.
4. Respuesta a la solicitud de acceso al expediente de contratación.

Asimismo, me comprometo a remitir la confirmación de recepción, en el plazo máximo de dos (2) días hábiles de recibida la comunicación.

[CONSIGNAR CIUDAD Y FECHA]

.....
Firma, Nombres y Apellidos del representante
común del consorcio

Importante

La notificación dirigida a la dirección de correo electrónico consignada se entenderá válidamente efectuada cuando la Entidad reciba acuse de recepción.



ANEXO N° 2

DECLARACIÓN JURADA
(ART. 52 DEL REGLAMENTO DE LA LEY DE CONTRATACIONES DEL ESTADO)

Señores

[CONSIGNAR ÓRGANO ENCARGADO DE LAS CONTRATACIONES O COMITÉ DE SELECCIÓN, SEGÚN CORRESPONDA]
ADJUDICACIÓN SIMPLIFICADA N° [CONSIGNAR NOMENCLATURA DEL PROCEDIMIENTO]
Presente.-

Mediante el presente el suscrito, postor y/o Representante Legal de [CONSIGNAR EN CASO DE SER PERSONA JURÍDICA], declaro bajo juramento:

- No haber incurrido y me obligo a no incurrir en actos de corrupción, así como a respetar el principio de integridad.
- No tener impedimento para postular en el procedimiento de selección ni para contratar con el Estado, conforme al artículo 11 de la Ley de Contrataciones del Estado.
- Conocer las sanciones contenidas en la Ley de Contrataciones del Estado y su Reglamento, así como las disposiciones aplicables de la Ley N° 27444, Ley del Procedimiento Administrativo General.
- Participar en el presente proceso de contratación en forma independiente sin mediar consulta, comunicación, acuerdo, arreglo o convenio con ningún proveedor; y, conocer las disposiciones del Decreto Legislativo N° 1034, Decreto Legislativo que aprueba la Ley de Represión de Conductas Anticompetitivas.
- Conocer, aceptar y someterme a las bases, condiciones y reglas del procedimiento de selección.
- Ser responsable de la veracidad de los documentos e información que presento en el presente procedimiento de selección.
- Comprometirme a mantener la oferta presentada durante el procedimiento de selección y a perfeccionar el contrato, en caso de resultar favorecido con la buena pro.

[CONSIGNAR CIUDAD Y FECHA]

.....
Firma, Nombres y Apellidos del postor o
Representante legal, según corresponda

Importante

En el caso de consorcios, cada integrante debe presentar esta declaración jurada, salvo que sea presentada por el representante común del consorcio.

ANEXO N° 3

DECLARACIÓN JURADA DE CUMPLIMIENTO DEL EXPEDIENTE TÉCNICO

Señores

[CONSIGNAR ÓRGANO ENCARGADO DE LAS CONTRATACIONES O COMITÉ DE SELECCIÓN, SEGÚN CORRESPONDA]
ADJUDICACIÓN SIMPLIFICADA N° [CONSIGNAR NOMENCLATURA DEL PROCEDIMIENTO]
Presente.-

Es grato dirigirme a usted, para hacer de su conocimiento que luego de haber examinado las bases y demás documentos del procedimiento de la referencia y, conociendo todos los alcances y las condiciones detalladas en dichos documentos, el postor que suscribe ofrece la ejecución de la obra [CONSIGNAR EL OBJETO DE LA CONVOCATORIA], de conformidad con el respectivo Expediente Técnico y las demás condiciones que se indican en el numeral 3.1 del Capítulo III de la sección específica de las bases y los documentos del procedimiento.

[CONSIGNAR CIUDAD Y FECHA]

.....
Firma, Nombres y Apellidos del postor o
Representante legal o común, según corresponda

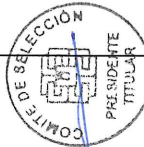

ANEXO N° 4

DECLARACIÓN JURADA DE PLAZO DE EJECUCIÓN DE LA OBRA

Señores
[CONSIGNAR ÓRGANO ENCARGADO DE LAS CONTRATACIONES O COMITÉ DE SELECCIÓN, SEGÚN CORRESPONDA]
ADJUDICACIÓN SIMPLIFICADA N° [CONSIGNAR NOMENCLATURA DEL PROCEDIMIENTO]
Presente.-

Mediante el presente, con pleno conocimiento de las condiciones que se exigen en las bases del procedimiento de la referencia, me comprometo a ejecutar la obra [CONSIGNAR LA DENOMINACIÓN DE LA CONVOCATORIA] en el plazo de [CONSIGNAR EL PLAZO OFERTADO, EL CUAL DEBE SER EXPRESADO EN DÍAS CALENDARIO] días calendario.

[CONSIGNAR CIUDAD Y FECHA]

.....
Firma, Nombres y Apellidos del postor o
Representante legal o común, según corresponda

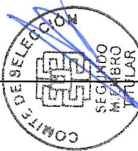
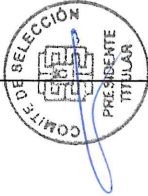

ANEXO N° 5

PROMESA DE CONSORCIO
(Sólo para el caso en que un consorcio se presente como postor)

Señores
[CONSIGNAR ÓRGANO ENCARGADO DE LAS CONTRATACIONES O COMITÉ DE SELECCIÓN, SEGÚN CORRESPONDA]
ADJUDICACIÓN SIMPLIFICADA N° [CONSIGNAR NOMENCLATURA DEL PROCEDIMIENTO]
Presente.-

Los suscritos declaramos expresamente que hemos convenido en forma irrevocable, durante el lapso que dure el procedimiento de selección, para presentar una oferta conjunta a la ADJUDICACIÓN SIMPLIFICADA N° [CONSIGNAR NOMENCLATURA DEL PROCEDIMIENTO].

Asimismo, en caso de obtener la buena pro, nos comprometemos a formalizar el contrato de consorcio, de conformidad con lo establecido por el artículo 140 del Reglamento de la Ley de Contrataciones del Estado, bajo las siguientes condiciones:

- a) Integrantes del consorcio
1. [NOMBRE, DENOMINACIÓN O RAZÓN SOCIAL DEL CONSORCIADO 1].
 2. [NOMBRE, DENOMINACIÓN O RAZÓN SOCIAL DEL CONSORCIADO 2].
- b) Designamos a [CONSIGNAR NOMBRES Y APELLIDOS DEL REPRESENTANTE COMÚN], identificado con [CONSIGNAR TIPO DE DOCUMENTO DE IDENTIDAD] N° [CONSIGNAR NÚMERO DE DOCUMENTO DE IDENTIDAD], como representante común del consorcio para efectos de participar en todos los actos referidos al procedimiento de selección, suscripción y ejecución del contrato correspondiente con [CONSIGNAR NOMBRE DE LA ENTIDAD].
- Asimismo, declaramos que el representante común del consorcio no se encuentra impedido, inhabilitado ni suspendido para contratar con el Estado.
- c) Fijamos nuestro domicilio legal común en [.....].
- d) Las obligaciones que corresponden a cada uno de los integrantes del consorcio son las siguientes:

1. OBLIGACIONES DE [NOMBRE, DENOMINACIÓN O RAZÓN SOCIAL DEL CONSORCIADO 1] [%]⁴⁰
[DESCRIBIR LAS OBLIGACIONES DEL CONSORCIADO 1]
2. OBLIGACIONES DE [NOMBRE, DENOMINACIÓN O RAZÓN SOCIAL DEL CONSORCIADO 2] [%]⁴¹
[DESCRIBIR LAS OBLIGACIONES DEL CONSORCIADO 2]

TOTAL OBLIGACIONES 100%⁴²

[CONSIGNAR CIUDAD Y FECHA]

⁴⁰ Consignar únicamente el porcentaje total de las obligaciones, el cual debe ser expresado en número entero, sin decimales.
⁴¹ Consignar únicamente el porcentaje total de las obligaciones, el cual debe ser expresado en número entero, sin decimales.
⁴² Este porcentaje corresponde a la sumatoria de los porcentajes de las obligaciones de cada uno de los integrantes del consorcio.

.....
Consortiado 1
Nombres, apellidos y firma del Consortiado 1
o de su Representante Legal
Tipo y N° de Documento de Identidad

.....
Consortiado 2
Nombres, apellidos y firma del Consortiado 2
o de su Representante Legal
Tipo y N° de Documento de Identidad

Importante

De conformidad con el artículo 52 del Reglamento, las firmas de los integrantes del consorcio deben ser legalizadas.

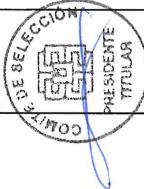

ANEXO N° 6

PRECIO DE LA OFERTA

ÍTEM N° [INDICAR NÚMERO]

Señores
[CONSIGNAR ÓRGANO ENCARGADO DE LAS CONTRATACIONES O COMITÉ DE SELECCIÓN, SEGÚN CORRESPONDA]
ADJUDICACIÓN SIMPLIFICADA N° [CONSIGNAR NOMENCLATURA DEL PROCEDIMIENTO]
Presente.-

Es grato dirigirme a usted, para hacer de su conocimiento que, de acuerdo con las bases, mi oferta es la siguiente:

[INCLUIR LA ESTRUCTURA DEL PRESUPUESTO DE OBRA, A FIN DE QUE EL POSTOR CONSIGNE LOS PRECIOS UNITARIOS Y EL PRECIO TOTAL DE SU OFERTA, TAL COMO SE MUESTRA DE MANERA REFERENCIAL EN EL SIGUIENTE EJEMPLO:

N° ÍTEM	PARTIDA	UNIDAD	METRADO	PU	SUB TOTAL
1	Total costo directo (A)				
2	Gastos generales				
2.1	Gastos fijos				
2.2	Gastos variables				
	Total gastos generales (B)				
3	Utilidad (C)				
	SUBTOTAL (A+B+C)				
4	IGV ⁴³				
5	Monto total de la oferta				...

El precio de la oferta en [CONSIGNAR LA MONEDA DE LA CONVOCATORIA] incluye todos los tributos, seguros, transporte, inspecciones, pruebas y, de ser el caso, los costos laborales conforme a la legislación vigente, así como cualquier otro concepto que pueda tener incidencia sobre el costo de la obra a ejecutar, excepto la de aquellos postores que gocen de alguna exoneración legal, no incluirán en el precio de su oferta los tributos respectivos.

[CONSIGNAR CIUDAD Y FECHA]

.....
Firma, Nombres y Apellidos del postor o
Representante legal o común, según corresponda

Importante

⁴³ Para el cálculo del IGV, aplica el redondeo previsto en la Resolución de Superintendencia SUNAT N° 025-2000/SUNAT o norma que la reemplace. En ese sentido, el porcentaje se calcula considerando dos (2) decimales. Para efectos del redondeo i) Si el primer decimal siguiente es inferior a cinco (5), el valor permanecerá igual, suprimiéndose los decimales posteriores y ii) Si el primer decimal siguiente es igual o superior a cinco (5), el valor será incrementado en un centésimo.

- En caso que el postor reduzca su oferta, según lo previsto en el artículo 68 del Reglamento, debe presentar nuevamente este Anexo.
- El postor que goce de alguna exoneración legal, debe indicar que su oferta no incluye el tributo materia de la exoneración, debiendo incluir el siguiente texto:
"Mi oferta no incluye [CONSIGNAR EL TRIBUTO MATERIA DE LA EXONERACIÓN]".
- El análisis de precios unitarios y el detalle de los gastos generales fijos y variables no se presentan en la oferta, sino para el perfeccionamiento del contrato.

Importante para la Entidad

- A fin de facilitar la labor del órgano encargado de las contrataciones o comité de selección, según corresponda, se recomienda publicar conjuntamente con las bases un archivo en Excel del presupuesto de la obra conforme el expediente técnico a fin de que los postores puedan utilizarlo al momento de elaborar su oferta. En tal caso, consignar lo siguiente:
"Adicionalmente al documento escaneado del presente anexo, el postor puede adjuntar el archivo en Excel del presupuesto de la obra (que fue publicado conjuntamente con las bases), completando la información que sustenta el precio de su oferta. En caso de divergencia prevalece el documento escaneado del precio de la oferta".
- En caso de procedimientos según relación de ítems, consignar lo siguiente:
"El postor debe presentar el precio de su oferta en forma independiente, en los ítems que se presente".
- En caso de contratación de obras por paquete, consignar lo siguiente:
"El postor debe presentar el precio de su oferta con el detalle de cada obra incluida en el paquete".
- En caso de contrataciones que conlleven la ejecución de prestaciones accesorias, consignar lo siguiente:
"El postor debe detallar en el precio de su oferta, el monto correspondiente a la prestación principal y las prestaciones accesorias".
- Si durante la fase de actos preparatorios, las Entidades advierten que es posible la participación de proveedores que gozan del beneficio de la exoneración del IGV prevista en la Ley N° 27037, Ley de Promoción de la Inversión en la Amazonía, consignar lo siguiente:
"La oferta de los postores que presenten la Declaración Jurada de cumplimiento de condiciones para la aplicación de la exoneración del IGV (Anexo N° 7), debe encontrarse dentro de los límites del valor referencial sin IGV".

Importante para la Entidad

Si durante la fase de actos preparatorios, las Entidades advierten que es posible la participación de proveedores que gozan del beneficio de la exoneración del IGV prevista en la Ley N° 27037, Ley de Promoción de la Inversión en la Amazonía, incluir el siguiente anexo:

ANEXO N° 7

DECLARACIÓN JURADA DE CUMPLIMIENTO DE CONDICIONES PARA LA APLICACIÓN DE LA EXONERACIÓN DEL IGV

Señores

[CONSIGNAR ÓRGANO ENCARGADO DE LAS CONTRATACIONES O COMITÉ DE SELECCIÓN, SEGÚN CORRESPONDA]
ADJUDICACIÓN SIMPLIFICADA N° [CONSIGNAR NOMENCLATURA DEL PROCEDIMIENTO]
Presente.-

Mediante el presente el suscrito, postor y/o Representante Legal de [CONSIGNAR EN CASO DE SER PERSONA JURÍDICA], declaro bajo juramento que gozo del beneficio de la exoneración del IGV previsto en la Ley N° 27037, Ley de Promoción de la Inversión en la Amazonía, dado que cumplo con las condiciones siguientes:

- 1.- Que el domicilio fiscal de la empresa⁴⁴ se encuentra ubicada en la Amazonía y coincide con el lugar establecido como sede central (donde tiene su administración y lleva su contabilidad);
- 2.- Que la empresa se encuentra inscrita en las Oficinas Registrales de la Amazonía (exigible en caso de personas jurídicas);
- 3.- Que, al menos el setenta por ciento (70%) de los activos fijos de la empresa se encuentran en la Amazonía, y
- 4.- Que la empresa no ejecuta obras fuera de la Amazonía.

[CONSIGNAR CIUDAD Y FECHA]

Firma, Nombres y Apellidos del postor o Representante legal, según corresponda

Importante

Cuando se trate de consorcios, esta declaración jurada será presentada por cada uno de los integrantes del consorcio, salvo que se trate de consorcios con contabilidad independiente, en cuyo caso debe ser suscrita por el representante común, debiendo indicar su condición de consorcio con contabilidad independiente y el número de RUC del consorcio.

⁴⁴ En el artículo 1 del "Reglamento de las Disposiciones Tributarias contenidas en la Ley de Promoción de la Amazonía" se define como "empresa" a las "Personas naturales, sociedades conyugales, sucesiones indivisas y personas consideradas jurídicas por la Ley del Impuesto a la Renta, generadoras de rentas de tercera categoría, ubicadas en la Amazonía. Las sociedades conyugales son aquellas que ejerzan la opción prevista en el Artículo 16 de la Ley del Impuesto a la Renta."

Importante para la Entidad

En el caso de contratación de obras que se ejecuten fuera de las provincias de Lima y Callao, cuyo valor referencial del procedimiento de selección o de algún ítem no supere los novecientos mil Soles (S/. 900,000.00) debe considerarse el siguiente anexo:

ANEXO N° 8

SOLICITUD DE BONIFICACIÓN DEL DIEZ POR CIENTO (10%) POR OBRAS EJECUTADAS FUERA DE LA PROVINCIA DE LIMA Y CALLAO (DE SER EL CASO, SOLO PRESENTAR ESTA SOLICITUD EN EL ÍTEM INCLUIR EN CASO CORRESPONDA, EN PROCEDIMIENTOS POR RELACIÓN DE ÍTEMS, CONSIGNANDO EL N° DEL ÍTEM O ÍTEMS CUYO VALOR REFERENCIAL NO SUPERA LOS NOVECIENTOS MIL SOLES (S/. 900,000.00))

Señores

[CONSIGNAR ÓRGANO ENCARGADO DE LAS CONTRATACIONES O COMITÉ DE SELECCIÓN, SEGÚN CORRESPONDA]
ADJUDICACIÓN SIMPLIFICADA N° [CONSIGNAR NOMENCLATURA DEL PROCEDIMIENTO]
Presente.-

Mediante el presente el suscrito, postor y/o Representante Legal de [CONSIGNAR EN CASO DE SER PERSONA JURÍDICA], solicito la asignación de la bonificación del diez por ciento (10%) sobre el puntaje total en [CONSIGNAR EL ÍTEM O ÍTEMS, SEGÚN CORRESPONDA, EN LOS QUE SE SOLICITA LA BONIFICACIÓN] debido a que el domicilio de mi representada se encuentra ubicado en la provincia o provincia colindante donde se ejecuta la obra.

[CONSIGNAR CIUDAD Y FECHA]

Firma, Nombres y Apellidos del postor o Representante legal, según corresponda

Importante

- Para asignar la bonificación, el órgano encargado de las contrataciones o comité de selección, según corresponda, verifica el domicilio consignado por el postor en el Registro Nacional de Proveedores (RNP).
- Para que el postor pueda acceder a la bonificación, debe cumplir con las condiciones establecidas en el literal f) del artículo 50 del Reglamento.

Importante

Cuando se trate de consorcios, la declaración jurada es la siguiente:

ANEXO N° 8

SOLICITUD DE BONIFICACIÓN DEL DIEZ POR CIENTO (10%) POR OBRAS EJECUTADAS FUERA DE LA PROVINCIA DE LIMA Y CALLAO (DE SER EL CASO, SOLO PRESENTAR ESTA SOLICITUD EN EL ÍTEM INCLUIR EN CASO CORRESPONDA, EN PROCEDIMIENTOS POR RELACIÓN DE ÍTEMS, CONSIGNANDO EL N° DEL ÍTEM O ÍTEMS CUYO VALOR REFERENCIAL NO SUPERA LOS NOVECIENTOS MIL SOLES (S/. 900,000.00))

Señores

[CONSIGNAR ÓRGANO ENCARGADO DE LAS CONTRATACIONES O COMITÉ DE SELECCIÓN, SEGÚN CORRESPONDA]
ADJUDICACIÓN SIMPLIFICADA N° [CONSIGNAR NOMENCLATURA DEL PROCEDIMIENTO]
Presente.-

Mediante el presente el que se suscribe, [.....], representante común del consorcio [CONSIGNAR EL NOMBRE DEL CONSORCIO], solicito la asignación de la bonificación del diez por ciento (10%) sobre el puntaje total en [CONSIGNAR EL ÍTEM O ÍTEMS, SEGÚN CORRESPONDA, EN LOS QUE SE SOLICITA LA BONIFICACIÓN] debido a que los domicilios de todos los integrantes del consorcio se encuentran ubicados en la provincia o provincias colindantes donde se ejecuta la obra.

[CONSIGNAR CIUDAD Y FECHA]

Firma, Nombres y Apellidos del representante común del consorcio

Importante

- Para asignar la bonificación, el órgano encargado de las contrataciones o comité de selección, según corresponda, verifica el domicilio consignado de los integrantes del consorcio, en el Registro Nacional de Proveedores (RNP).
- Para que un consorcio pueda acceder a la bonificación, cada uno de sus integrantes debe cumplir con las condiciones establecidas en el literal f) del artículo 50 del Reglamento.

ANEXO N° 9

DECLARACIÓN JURADA
(NUMERAL 49.4 DEL ARTÍCULO 49 DEL REGLAMENTO)

Señores
[CONSIGNAR ÓRGANO ENCARGADO DE LAS CONTRATACIONES O COMITÉ DE SELECCIÓN, SEGÚN CORRESPONDA]
ADJUDICACIÓN SIMPLIFICADA N° [CONSIGNAR NOMENCLATURA DEL PROCEDIMIENTO]
Presente.-

Mediante el presente el suscrito, postor y/o Representante Legal de [CONSIGNAR EN CASO DE SER PERSONA JURÍDICA], declaro que la experiencia que acredito de la empresa [CONSIGNAR LA DENOMINACIÓN DE LA PERSONA JURÍDICA] como consecuencia de una reorganización societaria, no se encuentra en el supuesto establecido en el numeral 49.4 del artículo 49 del Reglamento.

[CONSIGNAR CIUDAD Y FECHA]

.....
Firma, Nombres y Apellidos del postor o
Representante legal, según corresponda

Importante

A efectos de cautelar la veracidad de esta declaración, el postor puede verificar la información de la Relación de Proveedores Sancionados por el Tribunal de Contrataciones del Estado con Sanción Vigente en <http://portal.osce.gob.pe/mp/content/relación-de-proveedores-sancionados>.

También le asiste dicha facultad al órgano encargado de las contrataciones o al órgano de la Entidad al que se le haya asignado la función de verificación de la oferta presentada por el postor ganador de la buena pro.

ANEXO N° 10

EXPERIENCIA DEL POSTOR EN LA ESPECIALIDAD

Señores
[CONSIGNAR ÓRGANO ENCARGADO DE LAS CONTRATACIONES O COMITÉ DE SELECCIÓN, SEGÚN CORRESPONDA]
ADJUDICACIÓN SIMPLIFICADA N° [CONSIGNAR NOMENCLATURA DEL PROCEDIMIENTO]
Presente.-

Mediante el presente, el suscrito detalla lo siguiente como EXPERIENCIA EN OBRAS SIMILARES:

N°	CLIENTE	OBJETO DEL CONTRATO	N° CONTRATO	FECHA DEL CONTRATO ⁴⁵	FECHA DE RECEPCIÓN DE LA OBRA	EXPERIENCIA ⁴⁶ DE LA OBRA	MONEDA	IMPORTE ⁴⁷	TIPO DE CAMBIO VENTA ⁴⁸	MONTO FACTURADO ACUMULADO ⁴⁹
1										
2										
3										
4										
5										

⁴⁵ Se refiere a la fecha de suscripción del contrato.

⁴⁶ Si el titular de la experiencia es el postor, consignar el dicha experiencia, correspondiente a la matriz en caso que el postor sea sucursal, o fue transmitida por reorganización societaria, debiendo acompañar la documentación sustentatoria correspondiente. Al respecto, según la Opinión N° 716-2017/DTH, "Considerando que la sociedad matriz y la sucursal constituyen la misma persona jurídica, la sucursal puede acreditar como suya la experiencia de su matriz". Del mismo modo, según lo previsto en la Opinión N° 010-2019/DTH, "... en una operación de reorganización societaria que comprende tanto una fusión como una escisión, la sociedad resultante podrá acreditar como suya la experiencia de la sociedad incorporada o absorbida, que se extingue producto de la fusión; o la experiencia de la sociedad absorbida o escindida, correspondiente a la línea de negocio transmitida. De esta manera, la sociedad resultante podrá emplear la experiencia transmitida, como consecuencia de la reorganización societaria antes descrita, en los futuros procesos de selección en los que participe".

⁴⁷ Se refiere al monto del contrato ejecutado incluido adicionales y reducciones, de ser el caso.

⁴⁸ El tipo de cambio venta debe corresponder al publicado por la SBS correspondiente a la fecha de suscripción del contrato.

⁴⁹ Consignar en la moneda establecida para el valor referencial.

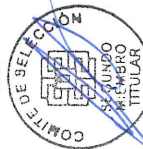
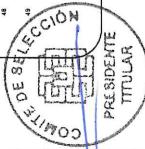

N°	CLIENTE	OBJETO DEL CONTRATO	N° CONTRATO	FECHA DEL CONTRATO	FECHA DE RECEPCIÓN DE LA OBRA	EXPERIENCIA PROVENIENTE DE:	MONEDA	IMPORTE	TIPO DE CAMBIO VENTA	MONTO FACTURADO ACUMULADO
6										
7										
8										
9										
10										
TOTAL										

[CONSIGNAR CIUDAD Y FECHA]

.....
Firma, Nombres y Apellidos del postor o
Representante legal o común, según corresponda

ANEXO N° 11

SOLICITUD DE BONIFICACIÓN DEL CINCO POR CIENTO (5%) POR TENER LA CONDICIÓN DE MICRO Y PEQUEÑA EMPRESA

Señores
[CONSIGNAR ÓRGANO ENCARGADO DE LAS CONTRATACIONES O COMITÉ DE SELECCIÓN, SEGÚN CORRESPONDA]
ADJUDICACIÓN SIMPLIFICADA N° [CONSIGNAR NOMENCLATURA DEL PROCEDIMIENTO]
Presente.-

Mediante el presente el suscrito, postor y/o Representante legal de [CONSIGNAR EN CASO DE SER PERSONA JURÍDICA], solicito la asignación de la bonificación del cinco por ciento (5%) sobre el puntaje total obtenido, debido a que mi representada cuenta con la condición de micro y pequeña empresa.

[CONSIGNAR CIUDAD Y FECHA]

.....
Firma, Nombres y Apellidos del postor o
Representante legal o común, según corresponda

Importante

- Para asignar la bonificación, el órgano encargado de las contrataciones o comité de selección, según corresponda, verifica la página web del Ministerio de Trabajo y Promoción del Empleo en la sección consulta de empresas acreditadas en el REMYPE en el link <http://www2.trabajo.gob.pe/servicios-ent-línea-2-2/>.
- Para que un consorcio pueda acceder a la bonificación, cada uno de sus integrantes debe cumplir con la condición de micro y pequeña empresa.

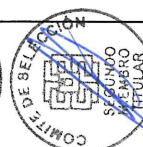
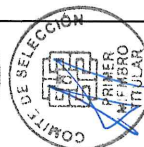
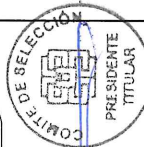

ANEXO N° 12

AUTORIZACIÓN DE NOTIFICACIÓN DE LA DECISIÓN DE LA ENTIDAD SOBRE LA
SOLICITUD DE AMPLIACIÓN DE PLAZO MEDIANTE MEDIOS ELECTRÓNICOS DE
COMUNICACIÓN

(DOCUMENTO A PRESENTAR EN EL PERFECCIONAMIENTO DEL CONTRATO)

Señores

[CONSIGNAR ÓRGANO ENCARGADO DE LAS CONTRATACIONES O COMITÉ DE SELECCIÓN,
SEGÚN CORRESPONDA]
ADJUDICACIÓN SIMPLIFICADA N° [CONSIGNAR NOMENCLATURA DEL PROCEDIMIENTO]
Presente.-

El que se suscribe [.....], postor adjudicado y/o Representante Legal de [CONSIGNAR EN
CASO DE SER PERSONA JURÍDICA], identificado con [CONSIGNAR TIPO DE DOCUMENTO DE
IDENTIDAD] N° [CONSIGNAR NÚMERO DE DOCUMENTO DE IDENTIDAD], autorizo que durante la
ejecución del contrato se me notifique al correo electrónico [INDICAR EL CORREO ELECTRÓNICO]
lo siguiente:

✓ Notificación de la decisión de la Entidad respecto a la solicitud de ampliación de plazo.

[CONSIGNAR CIUDAD Y FECHA]

.....
Firma, Nombres y Apellidos del postor o
Representante legal o común, según
corresponda

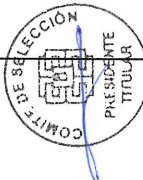

Importante

La notificación de la decisión de la Entidad respecto a la solicitud de ampliación de plazo se efectúa
por medios electrónicos de comunicación, siempre que se cuente con la autorización
correspondiente y sea posible obtener un acuse de recibo a través del mecanismo utilizado.