

BASES ESTÁNDAR DE ADJUDICACIÓN SIMPLIFICADA PARA LA CONTRATACIÓN DEL SERVICIO DE CONSULTORÍA DE OBRA

Aprobado mediante Directiva N° 001-2019-OSCE/CD



SUB DIRECCIÓN DE NORMATIVIDAD – DIRECCIÓN TÉCNICO NORMATIVA
ORGANISMO SUPERVISOR DE LAS CONTRATACIONES DEL ESTADO - OSCE

SIMBOLOGÍA UTILIZADA:

| N° | Símbolo | Descripción |
|----|---|--|
| 1 | [ABC] / [.....] | La información solicitada dentro de los corchetes sombreados debe ser completada por la Entidad durante la elaboración de las bases. |
| 2 | [ABC] / [.....] | Es una indicación, o información que deberá ser completada por la Entidad con posterioridad al otorgamiento de la buena pro para el caso específico de la elaboración de la PROFORMA DEL CONTRATO; o por los proveedores, en el caso de los ANEXOS de la oferta. |
| 3 | <div>Importante</div> <ul style="list-style-type: none"> • Abc | Se refiere a consideraciones importantes a tener en cuenta por el órgano encargado de las contrataciones o comité de selección, según corresponda y por los proveedores. |
| 4 | <div>Advertencia</div> <ul style="list-style-type: none"> • Abc | Se refiere a advertencias a tener en cuenta por el órgano encargado de las contrataciones o comité de selección, según corresponda y por los proveedores. |
| 5 | <div>Importante para la Entidad</div> <ul style="list-style-type: none"> • Xyz | Se refiere a consideraciones importantes a tener en cuenta por el órgano encargado de las contrataciones o comité de selección, según corresponda y deben ser eliminadas una vez culminada la elaboración de las bases. |

CARACTERÍSTICAS DEL DOCUMENTO:

Las bases estándar deben ser elaboradas en formato WORD, y deben tener las siguientes características:

| N° | Características | Parámetros |
|----|------------------|---|
| 1 | Márgenes | Superior : 2.5 cm Inferior: 2.5 cm Izquierda: 2.5 cm Derecha: 2.5 cm |
| 2 | Fuente | Arial |
| 3 | Estilo de Fuente | Normal: Para el contenido en general Cursiva: Para el encabezado y pie de página Para las Consideraciones importantes (Ítem 3 del cuadro anterior) |
| 4 | Color de Fuente | Automático: Para el contenido en general Azul : Para las Consideraciones importantes (Ítem 3 del cuadro anterior) |
| 5 | Tamaño de Letra | 16 : Para las dos primeras hojas de las Secciones General y Específica 11 : Para el nombre de los Capítulos. 10 : Para el cuerpo del documento en general 9 : Para el encabezado y pie de página Para el contenido de los cuadros, pudiendo variar, según la necesidad 8 : Para las Notas al pie |
| 6 | Alineación | Justificada: Para el contenido en general y notas al pie. Centrada : Para la primera página, los títulos de las Secciones y nombres de los Capítulos) |
| 7 | Interlineado | Sencillo |
| 8 | Espaciado | Anterior : 0 Posterior : 0 |
| 9 | Subrayado | Para los nombres de las Secciones y para resaltar o hacer hincapié en algún concepto |

INSTRUCCIONES DE USO:

- Una vez registrada la información solicitada dentro de los corchetes sombreados en gris, el texto deberá quedar en letra tamaño 10, con estilo normal, sin formato de negrita y sin sombrear.
- La nota **IMPORTANTE** no puede ser modificada ni eliminada en la Sección General. En el caso de la Sección Específica debe seguirse la instrucción que se indica en dicha nota.

Elaboradas en enero de 2019

Modificadas en marzo, junio y diciembre 2019, julio 2020, julio y diciembre 2021, junio y octubre de 2022



BASES ESTÁNDAR DE ADJUDICACIÓN SIMPLIFICADA PARA LA CONTRATACIÓN DEL SERVICIO DE CONSULTORÍA DE OBRA¹

ADJUDICACIÓN SIMPLIFICADA N° 09-2023-MPC/CS

PRIMERA CONVOCATORIA

BASES INTEGRADAS

**CONTRATACIÓN DEL SERVICIO DE CONSULTORÍA DE
OBRA PARA LA SUPERVISIÓN DE LA OBRA: “CREACIÓN
DEL SISTEMA DE AGUA POTABLE Y SANEAMIENTO
BÁSICO RURAL EN LA CC.NN. PUJUPAT, DISTRITO DE
NIEVA - CONDORCANQUI DE AMAZONAS”, CON CÓDIGO
ÚNICO DE INVERSIÓN N° 2467083**

NIEVA – MARZO/2023

¹ Estas Bases se utilizarán para la contratación del servicio de consultoría de obra. Para tal efecto, se deberá tener en cuenta la siguiente definición:

Consultoría de obra: Servicios profesionales altamente calificados consistente en la elaboración del expediente técnico de obras, en la supervisión de la elaboración del expediente técnico de obra o en la supervisión de obras.



DEBER DE COLABORACIÓN

La Entidad y todo proveedor que se someta a las presentes Bases, sea como participante, postor y/o contratista, deben conducir su actuación conforme a los principios previstos en la Ley de Contrataciones del Estado.

En este contexto, se encuentran obligados a prestar su colaboración al OSCE y a la Secretaría Técnica de la Comisión de Defensa de la Libre Competencia del INDECOPI, en todo momento según corresponda a sus competencias, a fin de comunicar presuntos casos de fraude, colusión y corrupción por parte de los funcionarios y servidores de la Entidad, así como los proveedores y demás actores que participan en el proceso de contratación.

De igual forma, deben poner en conocimiento del OSCE y a la Secretaría Técnica de la Comisión de Defensa de la Libre Competencia del INDECOPI los indicios de conductas anticompetitivas que se presenten durante el proceso de contratación, en los términos del Decreto Legislativo N° 1034, "Ley de Represión de Conductas Anticompetitivas", o norma que la sustituya, así como las demás normas de la materia.

La Entidad y todo proveedor que se someta a las presentes Bases, sea como participante, postor y/o contratista del proceso de contratación deben permitir al OSCE o a la Secretaría Técnica de la Comisión de Defensa de la Libre Competencia del INDECOPI el acceso a la información referida a las contrataciones del Estado que sea requerida, prestar testimonio o absolución de posiciones que se requieran, entre otras formas de colaboración.



SECCIÓN GENERAL

DISPOSICIONES COMUNES DEL PROCEDIMIENTO DE SELECCIÓN

(ESTA SECCIÓN NO DEBE SER MODIFICADA EN NINGÚN EXTREMO, BAJO SANCIÓN DE NULIDAD)



CAPÍTULO I ETAPAS DEL PROCEDIMIENTO DE SELECCIÓN

1.1. REFERENCIAS

Cuando en el presente documento se mencione la palabra Ley, se entiende que se está haciendo referencia a la Ley N° 30225, Ley de Contrataciones del Estado, y cuando se mencione la palabra Reglamento, se entiende que se está haciendo referencia al Reglamento de la Ley de Contrataciones del Estado aprobado por Decreto Supremo N° 344-2018-EF.

Las referidas normas incluyen sus respectivas modificaciones, de ser el caso.

1.2. CONVOCATORIA

Se realiza a través de su publicación en el SEACE de conformidad con lo señalado en el artículo 54 del Reglamento, en la fecha señalada en el calendario del procedimiento de selección, debiendo adjuntar las bases y resumen ejecutivo.

1.3. REGISTRO DE PARTICIPANTES

El registro de participantes se realiza conforme al artículo 55 del Reglamento. En el caso de un consorcio, basta que se registre uno (1) de sus integrantes.

Importante

- *Para registrarse como participante en un procedimiento de selección convocado por las Entidades del Estado Peruano, es necesario que los proveedores cuenten con inscripción vigente y estar habilitados ante el Registro Nacional de Proveedores (RNP) que administra el Organismo Supervisor de las Contrataciones del Estado (OSCE). Para obtener mayor información, se puede ingresar a la siguiente dirección electrónica: www.rnp.gob.pe.*
- *Los proveedores que deseen registrar su participación deben ingresar al SEACE utilizando su Certificado SEACE (usuario y contraseña). Asimismo, deben observar las instrucciones señaladas en el documento de orientación "Guía para el registro de participantes electrónico" publicado en <https://www2.seace.gob.pe/>.*
- *En caso los proveedores no cuenten con inscripción vigente en el RNP y/o se encuentren inhabilitados o suspendidos para ser participantes, postores y/o contratistas, el SEACE restringirá su registro, quedando a potestad de estos intentar nuevamente registrar su participación en el procedimiento de selección en cualquier otro momento, dentro del plazo establecido para dicha etapa, siempre que haya obtenido la vigencia de su inscripción o quedado sin efecto la sanción que le impuso el Tribunal de Contrataciones del Estado.*

1.4. FORMULACIÓN DE CONSULTAS Y OBSERVACIONES A LAS BASES

La formulación de consultas y observaciones a las bases se efectúa de conformidad con lo establecido en los numerales 72.1 y 72.2 del artículo 72 del Reglamento, así como el literal a) del artículo 89 del Reglamento.

1.5. ABSOLUCIÓN DE CONSULTAS, OBSERVACIONES E INTEGRACIÓN DE BASES

La absolución de consultas, observaciones e integración de las bases se realizan conforme a las disposiciones previstas en el numeral 72.4 del artículo 72 y el literal a) del artículo 89 del Reglamento.



Importante

- *No se absolverán consultas y observaciones a las bases que se presenten en forma física.*
- *Cuando exista divergencia entre lo indicado en el pliego de absolución de consultas y observaciones y la integración de bases, prevalece lo absuelto en el referido pliego; sin perjuicio, del deslinde de responsabilidades correspondiente.*

1.6. FORMA DE PRESENTACIÓN DE OFERTAS

Las ofertas se presentan conforme lo establecido en el artículo 59 y en el artículo 90 del Reglamento.

Las declaraciones juradas, formatos o formularios previstos en las bases que conforman la oferta deben estar debidamente firmados por el postor (firma manuscrita). Los demás documentos deben ser visados por el postor. En el caso de persona jurídica, por su representante legal, apoderado o mandatario designado para dicho fin y, en el caso de persona natural, por este o su apoderado. No se acepta el pegado de la imagen de una firma o visto. Las ofertas se presentan foliadas.

Importante

- *Los formularios electrónicos que se encuentran en el SEACE y que los proveedores deben llenar para presentar sus ofertas, tienen carácter de declaración jurada.*
- *En caso la información contenida en los documentos escaneados que conforman la oferta no coincida con lo declarado a través del SEACE, prevalece la información declarada en los documentos escaneados.*
- *No se tomará en cuenta las ofertas que se presenten en físico a la Entidad.*

1.7. PRESENTACIÓN Y APERTURA DE OFERTAS

El participante presentará su oferta de manera electrónica a través del SEACE, desde las 00:01 horas hasta las 23:59 horas del día establecido para el efecto en el cronograma del procedimiento; adjuntando el archivo digitalizado que contenga los documentos que conforman la oferta de acuerdo a lo requerido en las bases.

El participante debe verificar antes de su envío, bajo su responsabilidad, que el archivo pueda ser descargado y su contenido sea legible.

Importante

Los integrantes de un consorcio no pueden presentar ofertas individuales ni conformar más de un consorcio en un procedimiento de selección, o en un determinado ítem cuando se trate de procedimientos de selección según relación de ítems.

En la apertura electrónica de la oferta técnica, el órgano encargado de las contrataciones o el comité de selección, según corresponda, verifica la presentación de lo exigido en la sección específica de las bases de conformidad con el numeral 81.2 del artículo 81 del Reglamento y determina si las ofertas responden a las características y/o requisitos y condiciones de los Términos de Referencia, detallados en la sección específica de las bases. De no cumplir con lo requerido, la oferta se considera no admitida.



1.8. CALIFICACIÓN Y EVALUACIÓN DE LAS OFERTAS

La calificación y evaluación de los postores se realiza conforme los requisitos de calificación y factores de evaluación que se indican en la sección específica de las bases.

La evaluación técnica y económica se realiza sobre la base de:

Oferta técnica : 100 puntos
Oferta económica : 100 puntos

1.8.1 CALIFICACIÓN DE LAS OFERTAS TÉCNICAS

La calificación de las ofertas técnicas se realiza conforme a lo establecido en el numeral 82.1 del artículo 82 del Reglamento.

1.8.2 EVALUACIÓN DE LAS OFERTAS TÉCNICAS

La evaluación de las ofertas técnicas se realiza conforme a lo establecido en los numerales 82.2 y 82.3 del artículo 82 del Reglamento.

1.8.3 APERTURA Y EVALUACIÓN DE OFERTAS ECONÓMICAS

El órgano encargado de las contrataciones o el comité de selección, según corresponda, evalúa las ofertas económicas y determina el puntaje total de las ofertas conforme a lo dispuesto en el artículo 83 del Reglamento así como los coeficientes de ponderación previstos en la sección específica de las bases.

Importante

En el caso de contratación de consultorías de obras a ser prestadas fuera de la provincia de Lima y Callao, cuyo valor referencial no supere los doscientos mil Soles (S/ 200,000.00), a solicitud del postor se asigna una bonificación equivalente al diez por ciento (10%) sobre el puntaje total obtenido por los postores con domicilio en la provincia donde prestará el servicio, o en las provincias colindantes, sean o no pertenecientes al mismo departamento o región. El domicilio es el consignado en la constancia de inscripción ante el RNP². Lo mismo aplica en el caso de procedimientos de selección por relación de ítems, cuando algún ítem no supera el monto señalado anteriormente.

1.9. SUBSANACIÓN DE LAS OFERTAS

La subsanación de las ofertas se sujeta a lo establecido en el artículo 60 del Reglamento. El plazo que se otorgue para la subsanación no puede ser inferior a un (1) día hábil.

La solicitud de subsanación se realiza de manera electrónica a través del SEACE y será remitida al correo electrónico consignado por el postor al momento de realizar su inscripción en el RNP, siendo su responsabilidad el permanente seguimiento de las notificaciones a dicho correo. La notificación de la solicitud se entiende efectuada el día de su envío al correo electrónico.

La presentación de las subsanaciones se realiza a través del SEACE. No se tomará en cuenta la subsanación que se presente en físico a la Entidad.

² La constancia de inscripción electrónica se visualizará en el portal web del Registro Nacional de Proveedores: www.rnp.gob.pe



1.10. OTORGAMIENTO DE LA BUENA PRO

La buena pro se otorga luego de la evaluación correspondiente según lo indicado en el numeral 1.8.3 de la presente sección.

Previo al otorgamiento de la buena pro, el órgano encargado de las contrataciones o el comité de selección, según corresponda, aplica lo dispuesto en los numerales 68.5 y 68.6 del artículo 68 del Reglamento, de ser el caso.

En el supuesto de que dos (2) o más ofertas empaten, el otorgamiento de la buena pro se efectúa siguiendo estrictamente el orden señalado en el numeral 91.2 del artículo 91 del Reglamento.

El desempate mediante sorteo se realiza de manera electrónica a través del SEACE.

Definida la oferta ganadora, el órgano encargado de las contrataciones o el comité de selección, según corresponda, otorga la buena pro, mediante su publicación en el SEACE, incluyendo el cuadro comparativo y las actas debidamente motivadas de los resultados de la admisión, no admisión, calificación, descalificación, evaluación y el otorgamiento de la buena pro.

1.11. CONSENTIMIENTO DE LA BUENA PRO

Cuando se hayan presentado dos (2) o más ofertas, el consentimiento de la buena pro se produce a los cinco (5) días hábiles siguientes de la notificación de su otorgamiento, sin que los postores hayan ejercido el derecho de interponer el recurso de apelación.

En caso que se haya presentado una sola oferta, el consentimiento de la buena pro se produce el mismo día de la notificación de su otorgamiento.

El consentimiento del otorgamiento de la buena pro se publica en el SEACE al día hábil siguiente de producido.

Importante

Una vez consentido el otorgamiento de la buena pro, el órgano encargado de las contrataciones o el órgano de la Entidad al que se haya asignado tal función realiza la verificación de la oferta presentada por el postor ganador de la buena pro conforme lo establecido en el numeral 64.6 del artículo 64 del Reglamento.



CAPÍTULO II

SOLUCIÓN DE CONTROVERSIAS DURANTE EL PROCEDIMIENTO DE SELECCIÓN

2.1. RECURSO DE APELACIÓN

A través del recurso de apelación se pueden impugnar los actos dictados durante el desarrollo del procedimiento de selección hasta antes del perfeccionamiento del contrato.

El recurso de apelación se presenta ante la Entidad convocante, y es conocido y resuelto por su Titular, cuando el valor referencial sea igual o menor a cincuenta (50) UIT. Cuando el valor referencial sea mayor a dicho monto, el recurso de apelación se presenta ante y es resuelto por el Tribunal de Contrataciones del Estado.

En los procedimientos de selección según relación de ítems, el valor referencial total del procedimiento determina ante quién se presenta el recurso de apelación.

Los actos que declaren la nulidad de oficio, la cancelación del procedimiento de selección y otros actos emitidos por el Titular de la Entidad que afecten la continuidad de este, se impugnan ante el Tribunal de Contrataciones del Estado.

Importante

- *Una vez otorgada la buena pro, el órgano encargado de las contrataciones o el comité de selección, según corresponda, está en la obligación de permitir el acceso de los participantes y postores al expediente de contratación, salvo la información calificada como secreta, confidencial o reservada por la normativa de la materia, a más tardar dentro del día siguiente de haberse solicitado por escrito.*
- *A efectos de recoger la información de su interés, los postores pueden valerse de distintos medios, tales como: (i) la lectura y/o toma de apuntes, (ii) la captura y almacenamiento de imágenes, e incluso (iii) pueden solicitar copia de la documentación obrante en el expediente, siendo que, en este último caso, la Entidad deberá entregar dicha documentación en el menor tiempo posible, previo pago por tal concepto.*
- *El recurso de apelación se presenta ante la Mesa de Partes del Tribunal o ante las oficinas desconcentradas del OSCE o en la Unidad de Trámite Documentario de la Entidad, según corresponda.*

2.2. PLAZOS DE INTERPOSICIÓN DEL RECURSO DE APELACIÓN

La apelación contra el otorgamiento de la buena pro o contra los actos dictados con anterioridad a ella se interpone dentro de los cinco (5) días hábiles siguientes de haberse notificado el otorgamiento de la buena pro.

La apelación contra los actos dictados con posterioridad al otorgamiento de la buena pro, contra la declaración de nulidad, cancelación y declaratoria de desierto del procedimiento, se interpone dentro de los cinco (5) días hábiles siguientes de haberse tomado conocimiento del acto que se desea impugnar.



CAPÍTULO III DEL CONTRATO

3.1. PERFECCIONAMIENTO DEL CONTRATO

Los plazos y el procedimiento para perfeccionar el contrato se realiza conforme a lo indicado en el artículo 141 del Reglamento.

Para perfeccionar el contrato, el postor ganador de la buena pro debe presentar los documentos señalados en el artículo 139 del Reglamento y los previstos en la sección específica de las bases.

3.2. GARANTÍAS

Las garantías que deben otorgar los postores y/o contratistas, según corresponda, son las de fiel cumplimiento del contrato y por los adelantos.

3.2.1. GARANTÍA DE FIEL CUMPLIMIENTO

Como requisito indispensable para perfeccionar el contrato, el postor ganador debe entregar a la Entidad la garantía de fiel cumplimiento del mismo por una suma equivalente al diez por ciento (10%) del monto del contrato original. Esta se mantiene vigente hasta el consentimiento de la liquidación final.

3.2.2. GARANTÍA DE FIEL CUMPLIMIENTO POR PRESTACIONES ACCESORIAS

En las contrataciones que conllevan la ejecución de prestaciones accesorias, tales como mantenimiento, reparación o actividades afines, se otorga una garantía adicional por una suma equivalente al diez por ciento (10%) del monto del contrato de la prestación accesorio, la misma que debe ser renovada periódicamente hasta el cumplimiento total de las obligaciones garantizadas.

Importante

En los contratos de consultorías de obras que celebren las Entidades con las micro y pequeñas empresas, estas últimas pueden otorgar como garantía de fiel cumplimiento el diez por ciento (10%) del monto del contrato, porcentaje que es retenido por la Entidad durante la primera mitad del número total de pagos a realizarse, de forma prorrateada en cada pago, con cargo a ser devuelto a la finalización del mismo, conforme lo establecen los numerales 149.4 y 149.5 del artículo 149 del Reglamento y numeral 151.2 del artículo 151 del Reglamento.

3.2.3. GARANTÍA POR ADELANTO

En caso se haya previsto en la sección específica de las bases la entrega de adelantos, el contratista debe presentar una garantía emitida por idéntico monto conforme a lo estipulado en el artículo 153 del Reglamento.

3.3. REQUISITOS DE LAS GARANTÍAS

Las garantías que se presenten deben ser incondicionales, solidarias, irrevocables y de realización automática en el país, al solo requerimiento de la Entidad. Asimismo, deben ser emitidas por empresas que se encuentren bajo la supervisión directa de la Superintendencia de Banca, Seguros y Administradoras Privadas de Fondos de Pensiones y que cuenten con clasificación de riesgo B o superior. Asimismo, deben estar autorizadas para emitir garantías; o



estar consideradas en la última lista de bancos extranjeros de primera categoría que periódicamente publica el Banco Central de Reserva del Perú.

Importante

Corresponde a la Entidad verificar que las garantías presentadas por el postor ganador de la buena pro y/o contratista cumplan con los requisitos y condiciones necesarios para su aceptación y eventual ejecución; sin perjuicio de la determinación de las responsabilidades funcionales que correspondan.

Advertencia

Los funcionarios de las Entidades no deben aceptar garantías emitidas bajo condiciones distintas a las establecidas en el presente numeral, debiendo tener en cuenta lo siguiente:

1. La clasificadora de riesgo que asigna la clasificación a la empresa que emite la garantía debe encontrarse listada en el portal web de la SBS (<http://www.sbs.gob.pe/sistema-financiero/clasificadoras-de-riesgo>).

2. Se debe identificar en la página web de la clasificadora de riesgo respectiva, cuál es la clasificación vigente de la empresa que emite la garantía, considerando la vigencia a la fecha de emisión de la garantía.

3. Para fines de lo establecido en el artículo 148 del Reglamento, la clasificación de riesgo B, incluye las clasificaciones B+ y B.

4. Si la empresa que otorga la garantía cuenta con más de una clasificación de riesgo emitida por distintas empresas listadas en el portal web de la SBS, bastará que en una de ellas cumpla con la clasificación mínima establecida en el Reglamento.

En caso exista alguna duda sobre la clasificación de riesgo asignada a la empresa emisora de la garantía, se deberá consultar a la clasificadora de riesgos respectiva.

De otro lado, además de cumplir con el requisito referido a la clasificación de riesgo, a efectos de verificar si la empresa emisora se encuentra autorizada por la SBS para emitir garantías, debe revisarse el portal web de dicha Entidad (<http://www.sbs.gob.pe/sistema-financiero/relacion-de-empresas-que-se-encuentran-autorizadas-a-emitir-cartas-fianza>).

Los funcionarios competentes deben verificar la autenticidad de la garantía a través de los mecanismos establecidos (consulta web, teléfono u otros) por la empresa emisora.

3.4. EJECUCIÓN DE GARANTÍAS

La Entidad puede solicitar la ejecución de las garantías conforme a los supuestos contemplados en el artículo 155 del Reglamento.

3.5. ADELANTOS

La Entidad puede entregar adelantos directos al contratista, los que en ningún caso exceden en conjunto del treinta por ciento (30%) del monto del contrato original, siempre que ello haya sido previsto en la sección específica de las bases.

3.6. PENALIDADES

3.6.1. PENALIDAD POR MORA EN LA EJECUCIÓN DE LA PRESTACIÓN

En caso de retraso injustificado del contratista en la ejecución de las prestaciones objeto del contrato, la Entidad le aplica automáticamente una penalidad por mora por cada día de atraso, de conformidad con el artículo 162 del Reglamento.



3.6.2. OTRAS PENALIDADES

La Entidad puede establecer penalidades distintas a la mencionada en el numeral precedente, según lo previsto en el artículo 163 del Reglamento y lo indicado en la sección específica de las bases.

Estos dos tipos de penalidades se calculan en forma independiente y pueden alcanzar cada una un monto máximo equivalente al diez por ciento (10%) del monto del contrato vigente, o de ser el caso, del ítem que debió ejecutarse.

3.7. PAGOS

El pago se realiza después de ejecutada la respectiva prestación, pudiendo contemplarse pagos a cuenta, según la forma establecida en la sección específica de las bases o en el contrato.

La Entidad paga las contraprestaciones pactadas a favor del contratista dentro de los diez (10) días calendario siguientes de otorgada la conformidad de los servicios, siempre que se verifiquen las condiciones establecidas en el contrato para ello, bajo responsabilidad del funcionario competente.

La conformidad se emite en un plazo máximo de quince (15) días, bajo responsabilidad del funcionario que debe emitir la conformidad.

En el caso que se haya suscrito contrato con un consorcio, el pago se realizará de acuerdo a lo que se indique en el contrato de consorcio.

Advertencia

En caso de retraso en los pagos a cuenta o pago final por parte de la Entidad, salvo que se deba a caso fortuito o fuerza mayor, esta reconoce al contratista los intereses legales correspondientes, de conformidad con el artículo 39 de la Ley y 171 del Reglamento, debiendo repetir contra los responsables de la demora injustificada.

3.8. INCUMPLIMIENTO DEL CONTRATO

Las causales para la resolución del contrato, serán aplicadas de conformidad con el artículo 36 de la Ley y 164 del Reglamento.

3.9. DISPOSICIONES FINALES

Todos los demás aspectos del presente procedimiento no contemplados en las bases se regirán supletoriamente por la Ley y su Reglamento, así como por las disposiciones legales vigentes.



SECCIÓN ESPECÍFICA

CONDICIONES ESPECIALES DEL PROCEDIMIENTO DE SELECCIÓN

(EN ESTA SECCIÓN LA ENTIDAD DEBERÁ COMPLETAR LA INFORMACIÓN EXIGIDA, DE ACUERDO A LAS INSTRUCCIONES INDICADAS)



CAPÍTULO I GENERALIDADES

1.1. ENTIDAD CONVOCANTE

Nombre : MUNICIPALIDAD PROVINCIAL DE CONDORCANQUI
RUC N° : 20178082222
Domicilio legal : CALLE GONZALO PUERTA N° 100 SANTA MARIA DE NIEVA
Teléfono: : -----
Correo electrónico: : sgl@municondorcanqui.gob.pe

1.2. OBJETO DE LA CONVOCATORIA

El presente procedimiento de selección tiene por objeto la **CONTRATACIÓN DEL SERVICIO DE CONSULTORÍA DE OBRA PARA LA SUPERVISIÓN DE LA OBRA: “CREACIÓN DEL SISTEMA DE AGUA POTABLE Y SANEAMIENTO BÁSICO RURAL EN LA CC.NN. PUJUPAT, DISTRITO DE NIEVA - CONDORCANQUI DE AMAZONAS”, CON CÓDIGO ÚNICO DE INVERSIÓN N° 2467083**

1.3. VALOR REFERENCIAL³

El valor referencial asciende a S/ 163,919.70 (Ciento sesenta y tres mil novecientos diecinueve y 70/100 soles), incluidos los impuestos de Ley y cualquier otro concepto que incida en el costo total del servicio de consultoría de obra. El valor referencial ha sido calculado al mes de febrero del 2023.

| Valor Referencial (VR) | Límites ⁴ | |
|---|---|--|
| | Inferior | Superior |
| S/ 163,919.70 (Ciento Sesenta y Tres Mil Novecientos Diecinueve y 70/100 Soles) | S/ 147,527.73 (Ciento Cuarenta y Siete Mil Quinientos Veintisiete y 73/100 Soles) | S/ 180,311.67 (Ciento Ochenta Mil Trescientos Once y 67/100 Soles) |

Importante

Las ofertas económicas no pueden exceder los límites del valor referencial de conformidad con el numeral 28.2 del artículo 28 de la Ley.

| Valor Referencial (VR) | Límite Inferior | | Límite Superior | |
|------------------------------|----------------------|----------------------|----------------------|----------------------|
| | Con IGV | Sin IGV | Con IGV | Sin IGV |
| S/ 163,919.70 | S/ 147,527.73 | S/ 125,023.50 | S/ 180,311.67 | S/ 152,806.50 |

³ El monto del valor referencial indicado en esta sección de las bases no debe diferir del monto del valor referencial consignado en la ficha del procedimiento en el SEACE. No obstante, de existir contradicción entre estos montos, primará el monto del valor referencial indicado en las bases aprobadas.

⁴ De acuerdo a lo señalado en el artículo 48 del Reglamento, estos límites se calculan considerando dos (2) decimales. Para ello, si el límite inferior tiene más de dos decimales, se aumenta en un dígito el valor del segundo decimal; en el caso del límite superior, se considera el valor del segundo decimal sin efectuar el redondeo.



| | | | | |
|---|---|--|--|--|
| (Ciento sesenta y tres mil novecientos diecinueve y 70/100 Soles) | (Ciento Cuarenta y Siete Mil Quinientos Veintisiete y 73/100 Soles) | (Ciento Veinticinco Mil Veintitrés y 50/100 Soles) | (Ciento Ochenta Mil Trescientos Once y 67/100 Soles) | (Ciento Cincuenta y Dos Mil Ochocientos Seis con 50/100 Soles) |
|---|---|--|--|--|

1.4. EXPEDIENTE DE CONTRATACIÓN

El expediente de contratación fue aprobado mediante RESOLUCIÓN DE ALCALDÍA N° 174-2023-MPC/A, de fecha 24 de marzo de 2023.

1.5. FUENTE DE FINANCIAMIENTO

DONACIONES Y TRANSFERENCIAS y RECURSOS DETERMINADOS.

1.6. SISTEMA DE CONTRATACIÓN

El presente procedimiento se rige por TARIFAS y la liquidación de obra a SUMA ALZADA (art 35 del RLCE D.S. 348-2018-EF), de acuerdo con lo establecido en el expediente de contratación respectivo.

1.7. ALCANCES DEL REQUERIMIENTO

El alcance de la prestación está definido en el Capítulo III de la presente sección de las bases.

1.8. PLAZO DE PRESTACIÓN DEL SERVICIO DE CONSULTORÍA DE OBRA

Los servicios de consultoría de obra materia de la presente convocatoria se prestarán en el plazo de ciento treinta y cinco (135) días calendarios el mismo que comprende el plazo de ejecución ciento veinte (120) días calendarios y quince (15) días calendarios para la realización la liquidación de la obra, en concordancia con lo establecido en el expediente de contratación.

1.9. COSTO DE REPRODUCCIÓN Y ENTREGA DE BASES

Los participantes registrados tienen el derecho de recabar un ejemplar de las bases, para cuyo efecto deben cancelar: **S/ 0.50** es el costo de reproducción de las bases en versión impresa en **CAJA DE LA MUNICIPALIDAD PROVINCIAL DE CONDORCANQUI**.

1.10. BASE LEGAL

- Ley N° 28411 - Ley General del Sistema Nacional del Presupuesto.
- Ley 31638 - Ley de presupuesto del sector público para el año fiscal 2023
- Ley 31639 - Ley de equilibrio financiero del presupuesto del sector público para el 2023
- Ley N° 31640 – Ley del Endeudamiento del Sector Público para el Año Fiscal 2023.
- TUO de Ley N° 30225, Ley de Contrataciones del Estado, aprobado por Decreto Supremo N° 082-2019-EF.
- Decreto Supremo N° 344-2018-EF y sus modificatorias, Reglamento de la Ley de Contrataciones del Estado.
- Directivas del OSCE.
- TOU de la Ley N°27806, Ley de Transparencia y de Acceso a la Información Pública, aprobada por Decreto Supremo N° 021-2019-JUS
- TUO de la Ley 27444, Ley de Procedimiento Administrativo General, aprobado por Decreto Supremo N° 004-2019-JUS.
- Decreto Supremo N° 008-2008-TR, Reglamento de la Ley MYPE.
- Decreto Supremo N° 013-2013-PRODUCE – Texto Único Ordenado de la Ley de Impulso al Desarrollo Productivo y al Crecimiento Empresarial.
- Código Civil.

Las referidas normas incluyen sus respectivas modificaciones, de ser el caso.



CAPÍTULO II DEL PROCEDIMIENTO DE SELECCIÓN

2.1. CALENDARIO DEL PROCEDIMIENTO DE SELECCIÓN

Según el cronograma de la ficha de selección de la convocatoria publicada en el SEACE.

Importante

De conformidad con la vigesimosegunda Disposición Complementaria Final del Reglamento, en caso la Entidad (Ministerios y sus organismos públicos, programas o proyectos adscritos) haya difundido el requerimiento a través del SEACE siguiendo el procedimiento establecido en dicha disposición, no procede formular consultas u observaciones al requerimiento.

2.2. CONTENIDO DE LAS OFERTAS

2.2.1. OFERTA TÉCNICA

La oferta contendrá, además de un índice de documentos⁵, la siguiente documentación:

2.2.1.1. Documentación de presentación obligatoria

A. Documentos para la admisión de la oferta

a.1) Declaración jurada de datos del postor. (**Anexo N° 1**)

a.2) Documento que acredite la representación de quien suscribe la oferta.

En caso de persona jurídica, copia del certificado de vigencia de poder del representante legal, apoderado o mandatario designado para tal efecto.

En caso de persona natural, copia del documento nacional de identidad o documento análogo, o del certificado de vigencia de poder otorgado por persona natural, del apoderado o mandatario, según corresponda.

En el caso de consorcios, este documento debe ser presentado por cada uno de los integrantes del consorcio que suscriba la promesa de consorcio, según corresponda.

Advertencia

De acuerdo con el artículo 4 del Decreto Legislativo N° 1246, las Entidades están prohibidas de exigir a los administrados o usuarios la información que puedan obtener directamente mediante la interoperabilidad a que se refieren los artículos 2 y 3 de dicho Decreto Legislativo. En esa medida, si la Entidad es usuaria de la Plataforma de Interoperabilidad del Estado – PIDE⁶ y siempre que el servicio web se encuentre activo en el Catálogo de Servicios de dicha plataforma, no corresponderá exigir el certificado de vigencia de poder y/o documento nacional de identidad.

a.3) Declaración jurada de acuerdo con el literal b) del artículo 52 del Reglamento. (**Anexo N° 2**)

⁵ La omisión del índice no determina la no admisión de la oferta.

⁶ Para mayor información de las Entidades usuarias y del Catálogo de Servicios de la Plataforma de Interoperabilidad del Estado – PIDE ingresar al siguiente enlace <https://www.gobiernodigital.gob.pe/interoperabilidad/>



- a.4) Declaración jurada de cumplimiento de los Términos de Referencia contenidos en el numeral 3.1 del Capítulo III de la presente sección. (**Anexo N° 3**)
- a.5) Declaración jurada de plazo de prestación del servicio de consultoría de obra. (**Anexo N° 4**).
- a.6) Promesa de consorcio con firmas legalizadas, de ser el caso, en la que se consigne los integrantes, el representante común, el domicilio común y las obligaciones a las que se compromete cada uno de los integrantes del consorcio así como el porcentaje equivalente a dichas obligaciones. (**Anexo N° 5**)

Importante

El órgano encargado de las contrataciones o el comité de selección, según corresponda, verifica la presentación de los documentos requeridos. De no cumplir con lo requerido, la oferta se considera no admitida.

B. Documentos para acreditar los requisitos de calificación

Incorporar en la oferta los documentos que acreditan los “**Requisitos de Calificación**” que se detallan en el numeral 3.2 del Capítulo III de la presente sección de las bases.

2.2.1.2. Documentación de presentación facultativa:

- a) En el caso de microempresas y pequeñas empresas integradas por personas con discapacidad, o en el caso de consorcios conformados en su totalidad por estas empresas, deben presentar la constancia o certificado con el cual acredite su inscripción en el Registro de Empresas Promocionales para Personas con Discapacidad⁷.
- b) Incorporar en la oferta los documentos que acreditan los “**Factores de Evaluación**” establecidos en el Capítulo IV de la presente sección de las bases, a efectos de obtener el puntaje previsto en dicho Capítulo para cada factor.
- c) Solicitud de bonificación por tener la condición de micro y pequeña empresa. (**Anexo N° 11**)

Advertencia

El órgano encargado de las contrataciones o el comité de selección, según corresponda, no podrá exigir al postor la presentación de documentos que no hayan sido indicados en los acápite “Documentos para la admisión de la oferta”, “Requisitos de calificación” y “Factores de evaluación”.

2.2.2. OFERTA ECONÓMICA

La oferta económica expresada en SOLES debe registrarse directamente en el formulario electrónico del SEACE.

Adicionalmente, se debe adjuntar el **Anexo N° 6**, en el caso de procedimientos convocados a precios unitarios o tarifas.

En el caso de procedimientos convocados a suma alzada únicamente se debe adjuntar el **Anexo N° 6**, cuando corresponda indicar el monto de la oferta de la prestación accesoria o que el postor goza de alguna exoneración legal.

El monto total de la oferta económica y los subtotales que lo componen deben ser

⁷ Dicho documento se tendrá en consideración en caso de empate, conforme a lo previsto en el artículo 91 del Reglamento.



expresados con dos (2) decimales. Los precios unitarios o tarifas pueden ser expresados con más de dos (2) decimales.

Importante

- *El órgano encargado de las contrataciones o el comité de selección, según corresponda, declara no admitidas las ofertas que no se encuentren dentro de los límites del valor referencial previstos en el numeral 28.2 del artículo 28 de la Ley.*
- *La estructura de costos, se presenta para el perfeccionamiento del contrato.*

2.3. DETERMINACIÓN DEL PUNTAJE TOTAL DE LAS OFERTAS

Una vez evaluadas las ofertas técnica y económica se procederá a determinar el puntaje total de las mismas.

El puntaje total de las ofertas es el promedio ponderado de ambas evaluaciones, obtenido de la aplicación de la siguiente fórmula:

$$PTP_i = c_1 PT_i + c_2 Pe_i$$

Donde:

- PTP_i = Puntaje total del postor i
PT_i = Puntaje por evaluación técnica del postor i
Pe_i = Puntaje por evaluación económica del postor i
c₁ = Coeficiente de ponderación para la evaluación técnica.
c₂ = Coeficiente de ponderación para la evaluación económica.

Se aplicarán las siguientes ponderaciones:

- c₁ = **0.80**
c₂ = **0.20**

Donde: c₁ + c₂ = 1.00

2.4. PRESENTACIÓN DEL RECURSO DE APELACIÓN

“El recurso de apelación se presenta ante la Unidad de Trámite Documentario de la Entidad.

En caso el participante o postor opte por presentar recurso de apelación y por otorgar la garantía mediante depósito en cuenta bancaria, se debe realizar el abono en:

- N ° de Cuenta : 00-298-002949
Banco : DE LA NACIÓN
N° CCI : 018 298 000298002949 06

2.5. REQUISITOS PARA PERFECCIONAR EL CONTRATO

El postor ganador de la buena pro debe presentar los siguientes documentos para perfeccionar el contrato:

- a) Garantía de fiel cumplimiento del contrato.
- b) Garantía de fiel cumplimiento por prestaciones accesorias, de ser el caso.
- c) Contrato de consorcio con firmas legalizadas ante Notario de cada uno de los integrantes, de ser el caso.
- d) Código de cuenta interbancaria (CCI) o, en el caso de proveedores no domiciliados, el número de su cuenta bancaria y la entidad bancaria en el exterior.



- e) Copia de la vigencia del poder del representante legal de la empresa que acredite que cuenta con facultades para perfeccionar el contrato, cuando corresponda.
- f) Copia de DNI del postor en caso de persona natural, o de su representante legal en caso de persona jurídica.

Advertencia

De acuerdo con el artículo 4 del Decreto Legislativo N° 1246, las Entidades están prohibidas de exigir a los administrados o usuarios la información que puedan obtener directamente mediante la interoperabilidad a que se refieren los artículos 2 y 3 de dicho Decreto Legislativo. En esa medida, si la Entidad es usuaria de la Plataforma de Interoperabilidad del Estado – PIDE⁸ y siempre que el servicio web se encuentre activo en el Catálogo de Servicios de dicha plataforma, no corresponderá exigir los documentos previstos en los literales e) y f).

- g) Domicilio para efectos de la notificación durante la ejecución del contrato.
- h) Detalle de los precios unitarios de la oferta económica⁹.
- i) Estructura de costos de la oferta económica.
- j) Detalle del monto de la oferta económica de cada uno de los servicios de consultoría de obra que conforman el paquete¹⁰.
- k) Copia de los diplomas que acrediten la formación académica requerida del personal clave, en caso que el grado o título profesional requerido no se encuentren publicados en el Registro Nacional de Grados Académicos y Títulos Profesionales a cargo de la de la Superintendencia Nacional de Educación Superior Universitaria – SUNEDU¹¹.
- l) Copia de (i) contratos y su respectiva conformidad o (ii) constancias o (iii) certificados o (iv) cualquier otra documentación que, de manera fehaciente demuestre la experiencia del personal clave.
- m) Copia de documentos que sustenten la propiedad, la posesión, el compromiso de compra venta o alquiler u otro documento que acredite la disponibilidad del requisito de calificación equipamiento estratégico. En el caso que el postor ganador sea un consorcio los documentos de acreditación de este requisito pueden estar a nombre del consorcio o de uno de sus integrantes¹².

Importante

- *La Entidad debe aceptar las diferentes denominaciones utilizadas para acreditar la carrera profesional requerida, aun cuando no coincida literalmente con aquella prevista en los requisitos de calificación (por ejemplo Ingeniería Ambiental, Ingeniería en Gestión Ambiental, Ingeniería y Gestión Ambiental u otras denominaciones).*
- *Los documentos que acreditan la experiencia del personal clave deben incluir como mínimo los nombres y apellidos del personal, el cargo desempeñado, el plazo de la prestación indicando el día, mes y año de inicio y culminación, el nombre de la Entidad u organización que emite el documento, la fecha de emisión y nombres y apellidos de quien suscribe el documento.*

En caso estos documentos establezcan el plazo de la experiencia adquirida por el personal clave en meses sin especificar los días la Entidad debe considerar el mes completo.

De presentarse experiencia ejecutada paralelamente (trasape), para el cómputo del tiempo de dicha experiencia sólo se considerará una vez el periodo traslapado. No obstante, de presentarse periodos traslapados en el supervisor de obra, no se considera ninguna de las

⁸ Para mayor información de las Entidades usuarias y del Catálogo de Servicios de la Plataforma de Interoperabilidad del Estado – PIDE ingresar al siguiente enlace <https://www.gobiernodigital.gob.pe/interoperabilidad/>

⁹ Incluir solo en caso de la contratación bajo el sistema a suma alzada.

¹⁰ Incluir solo en caso de contrataciones por paquete.

¹¹ <https://enlinea.sunedu.gob.pe/>

¹² Incluir solo en caso se haya incluido el equipamiento estratégico como requisito de calificación.



experiencias acreditadas, salvo la supervisión de obras por paquete.

Se considerará aquella experiencia que no tenga una antigüedad mayor a veinticinco (25) años anteriores a la fecha de la presentación de ofertas.

Asimismo, la Entidad debe valorar de manera integral los documentos presentados para acreditar dicha experiencia. En tal sentido, aun cuando en los documentos presentados la denominación del cargo o puesto no coincida literalmente con aquella prevista en los requisitos de calificación, se deberá validar la experiencia si las actividades que realizó el profesional corresponden con la función propia del cargo o puesto requerido.

- Cuando el postor ganador de la buena pro presenta como personal clave a profesionales que se encuentren prestando servicios como residente o supervisor en obras contratadas por la Entidad que no cuentan con recepción, procede otorgar plazo adicional para subsanar, conforme lo previsto en el literal a) del artículo 141 del Reglamento.*
- En caso que el postor ganador de la buena pro sea un consorcio, las garantías que presente este para el perfeccionamiento del contrato, así como durante la ejecución contractual, de ser el caso, además de cumplir con las condiciones establecidas en el artículo 33 de la Ley y en el artículo 148 del Reglamento, deben consignar expresamente el nombre completo o la denominación o razón social de los integrantes del consorcio, en calidad de garantizados, de lo contrario no podrán ser aceptadas por las Entidades. No se cumple el requisito antes indicado si se consigna únicamente la denominación del consorcio, conforme lo dispuesto en la Directiva "Participación de Proveedores en Consorcio en las Contrataciones del Estado".*
- En los contratos de consultoría de obras que celebren las Entidades con las micro y pequeñas empresas, estas últimas pueden otorgar como garantía de fiel cumplimiento el diez por ciento (10%) del monto del contrato, porcentaje que es retenido por la Entidad durante la primera mitad del número total de pagos a realizarse, de forma prorrateada en cada pago, con cargo a ser devuelto a la finalización del mismo, conforme lo establece el numeral 149.4 del artículo 149 y el numeral 151.2 del artículo 151 del Reglamento. Para dicho efecto los postores deben encontrarse registrados en el REMYPE, consignando en la Declaración Jurada de Datos del Postor (Anexo N° 1) o en la solicitud de retención de la garantía durante el perfeccionamiento del contrato, que tienen la condición de MYPE, lo cual será verificado por la Entidad en el link <http://www2.trabajo.gob.pe/servicios-en-linea-2-2> opción consulta de empresas acreditadas en el REMYPE.*

2.6. PERFECCIONAMIENTO DEL CONTRATO

El contrato se perfecciona con la suscripción del documento que lo contiene. Para dicho efecto el postor ganador de la buena pro, dentro del plazo previsto en el artículo 141 del Reglamento, debe presentar la documentación requerida en CALLE. GONZALO PUERTA N° 100, SANTA MARÍA DE NIEVA; distrito de Nieva, provincia de Condorcanqui y departamento de Amazonas desde las 8:00 hasta las 18:00 horas.

2.7. FORMA DE PAGO

La Entidad realizará el pago de la contraprestación pactada a favor del contratista en PAGOS PARCIALES.

Para efectos del pago de las contraprestaciones ejecutadas por el contratista, la Entidad debe contar con la siguiente documentación:



- Informe del funcionario responsable del Gerencia de Infraestructura y Planeamiento Urbano – Rural, emitiendo la conformidad de la prestación efectuada.
- Comprobante de pago.

Dicha documentación se debe presentar EN LA CALLE. GONZALO PUERTA N° 100, SANTA MARÍA DE NIEVA; distrito de Nieva, provincia de Condorcanqui y departamento de Amazonas desde las 8:00 hasta las 18:00 horas.



CAPÍTULO III REQUERIMIENTO

3.1. TÉRMINOS DE REFERENCIA



**MUNICIPALIDAD PROVINCIAL
CONDORCANQUI**
"Una Gestión de Decisión y Acción"
GERENCIA DE INFRAESTRUCTURA Y PLANEAMIENTO URBANO RURAL
"Año de la unidad, la paz y el desarrollo"

**TÉRMINOS DE REFERENCIA N° 002-2023-
MPC/GM/GIPUR/CO-SO**

**PARA LA CONTRATACIÓN DE LA
CONSULTORÍA DE OBRA POR
SUPERVISIÓN DE LA OBRA:**

**"CREACIÓN DEL SISTEMA DE AGUA POTABLE
Y SANEAMIENTO BÁSICO RURAL EN LA CC.NN.
PUJUPAT, DISTRITO DE NIEVA -
CONDORCANQUI DE AMAZONAS", con Código
Único de Inversión N° 2467083**

Nieva, Febrero 2023



Página 1 de 31

Jr. Gonzalo Puerta N° 100 www.gob.pe/municondorcanqui gipur@municondorcanqui.gob.pe



MUNICIPALIDAD PROVINCIAL CONDORCANQUI

"Una Gestión de Decisión y Acción"

GERENCIA DE INFRAESTRUCTURA Y PLANEAMIENTO URBANO RURAL

"Año de la unidad, la paz y el desarrollo"



TÉRMINOS DE REFERENCIA N° 002-2023- MPC/GM/GIPUR/CO-SO

**PARA LA CONTRATACIÓN DE LA EJECUCIÓN DE LA OBRA:
"CREACIÓN DEL SISTEMA DE AGUA POTABLE Y SANEAMIENTO BÁSICO
RURAL EN LA CC.NN. PUJUPAT, DISTRITO DE NIEVA- CONDORCANQUI DE
AMAZONAS", con Código Único de Inversión N° 2467083**

1. MUNICIPALIDAD PROVINCIAL DE CONDORCANQUI:

La Municipalidad Provincial de Condorcanqui, que en adelante se denominará LA ENTIDAD, en su programa de inversiones para el Año Fiscal 2023, tiene prevista la contratación de la Consultoría para la Supervisión de la obra: **"CREACIÓN DEL SISTEMA DE AGUA POTABLE Y SANEAMIENTO BÁSICO RURAL EN LA CC.NN. PUJUPAT, DISTRITO DE NIEVA - CONDORCANQUI DE AMAZONAS", con Código Único de Inversión N° 2467083**; por lo que, requiere contratar de manera obligatoria a la Persona Natural o Jurídica que se encargue de la Ejecución de la Obra.



2. BASE LEGAL:

- 🔥 Ley N° 28411 - Ley General del Sistema Nacional del Presupuesto.
- 🔥 Ley 31638 - Ley de presupuesto del sector público para el año fiscal 2023
- 🔥 Ley 31639 - Ley de equilibrio financiero del presupuesto del sector público para el 2023
- 🔥 Ley N° 30225 - Ley de Contrataciones del Estado.
- 🔥 Decreto Legislativo N° 1341 que modifica la Ley de Contrataciones del Estado.
- 🔥 Decreto Supremo N° 344-2018-EF- Reglamento de la Ley de Contrataciones del Estado.
- 🔥 Ley N° 31640 - Ley del Endeudamiento del Sector Público para el Año Fiscal 2023.
- 🔥 Directivas del OSCE.

Las referidas normas incluyen sus respectivas modificaciones, de ser el caso.

3. OBJETO DEL PROYECTO:

El objeto del presente proyecto es la contratación de una persona natural o jurídica para la consultoría de la supervisión de la obra: **"CREACIÓN DEL SISTEMA DE AGUA POTABLE Y SANEAMIENTO BÁSICO RURAL EN LA CC.NN. PUJUPAT, DISTRITO DE NIEVA - CONDORCANQUI DE AMAZONAS", con Código Único de Inversión N° 2467083**, este nombre debe mantenerse, en todos los informes, documentos técnicos y administrativos, oficios y otros durante todo el período de la ejecución hasta su liquidación final de obra.

4. ENTIDAD QUE CONVOCA

Municipalidad Provincial de Condorcanqui

5. GENERALIDADES

El presente Proyecto **"CREACIÓN DEL SISTEMA DE AGUA POTABLE Y SANEAMIENTO BÁSICO RURAL EN LA CC.NN. PUJUPAT, DISTRITO DE NIEVA - CONDORCANQUI DE AMAZONAS", con Código Único de Inversión N° 2467083**, ha sido programado por la Municipalidad Provincial de Condorcanqui para su ejecución priorizando el sector vivienda, construcción y saneamiento, con la participación y coordinación de los beneficiarios a través de la JASS, a fin de mejorar y garantizar la calidad y la sostenibilidad del proyecto durante toda su vida útil

La Municipalidad Provincial de Condorcanqui ha predispuesto en su programa de



MUNICIPALIDAD PROVINCIAL
CONDORCANQUI

"Una Gestión de Decisión y Acción"

GERENCIA DE INFRAESTRUCTURA Y PLANEAMIENTO URBANO RURAL

"Año de la unidad, la paz y el desarrollo"



inversiones 2023, la implementación del proyecto de: **"CREACIÓN DEL SISTEMA DE AGUA POTABLE Y SANEAMIENTO BÁSICO RURAL EN LA CC.NN. PUJUPAT, DISTRITO DE NIEVA - CONDORCANQUI DE AMAZONAS"**, con Código Único de Inversión N° 2467083, contribuyendo a mejorar la calidad a través de la creación del sistema de agua potable y saneamiento básico en la comunidad nativa de Pujupat.

6. **OBJETIVO DE PROYECTO:**

En la comunidad nativa de **Pujupat** cuenta con un servicio inadecuado de agua y saneamiento, por eso se plantea el proyecto **"CREACIÓN DEL SISTEMA DE AGUA POTABLE Y SANEAMIENTO BÁSICO RURAL EN LA CC.NN. PUJUPAT, DISTRITO DE NIEVA - CONDORCANQUI DE AMAZONAS"**, con Código Único de Inversión N° 2467083.



El **OBJETIVO PRINCIPAL DEL PROYECTO** es la creación del sistema de agua potable y saneamiento básico en la comunidad nativa de **Pujupat**, del distrito de Nieva, asimismo disminuir las enfermedades gastrointestinales.

Cumpliendo estos objetivos será posible disminuir el porcentaje de la población rural sin acceso al servicio de agua potable mediante red pública o pileta pública.

La ejecución del presente proyecto tiene como finalidad disminuir el porcentaje de la población rural sin acceso al servicio de agua potable mediante red pública o pileta pública.

El presente Expediente Técnico proyecta la construcción de:

| COMPONENTES DEL PROYECTO | | UND | CANT |
|--|---|------|----------|
| COMPONENTES 01: SISTEMA DE AGUA POTABLE | | | |
| 1.0 | TRABAJOS PRELIMINARES | glb | 1 |
| 2.0 | CAPTACION EN QUEBRADA | und | 1 |
| 3.0 | SEDIMENTADOR | und | 1 |
| 4.0 | PRE FILTRO | und | 1 |
| 5.0 | FILTRO LENTO DE ARENA | und | 1 |
| 6.0 | RESERVORIO VOL = 5.0 M3 | und | 1 |
| 7.0 | LINEA DE CONDUCCION | m | 1,420.00 |
| 8.0 | LINEA DE ADUCCION Y DISTRIBUCION | m | 1,142.00 |
| 9.0 | INSTALACIONES DOMICILIARIAS | und | 29 |
| 10.0 | PASES AEREOS | und | 6 |
| 11.0 | MEDIDAS DE PREVENCION Y MITIGACION | glob | 1 |
| 12.0 | PLAN DE VIGILANCIA Y CONTROL DE COVID EN EL TRABAJO | glob | 1 |
| 13.0 | FLETE | glb | 1 |
| COMPONENTES 02: UBS ARRASTRE HIDRAULICO | | | |
| 11.01 | CUARTO DE SERVICIO HIGIENICO | und | 29 |
| 11.02 | LAVADERO DOMICILIARIO | und | 29 |
| 11.03 | ZANJA DE INFILTRACION | und | 29 |
| 11.04 | CAJA DE REGISTRO | und | 29 |
| 11.05 | BIODIGESTOR DE 600 L | und | 29 |
| 11.06 | CAJA DE REGISTRO DE LODOS | und | 29 |
| 11.07 | CAJA DE DISTRIBUCION | und | 29 |
| 11.08 | TUBERIA DE EVACUACION | und | 29 |
| 11.09 | FLETES | glb | 1 |

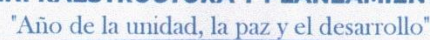
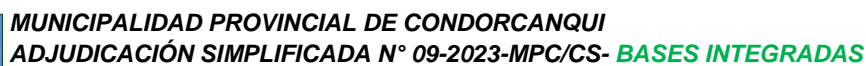

7.1. UBICACIÓN

LOCALIDAD : PUJUPAT
DISTRITO : NIEVA
PROVINCIA : CONDORCANQUI
REGIÓN : AMAZONAS

GRAFICO N° 01
LOCALIZACIÓN GEOGRÁFICA DE LA REGION DE AMAZONAS Y PROVINCIA
DE CONDORCANQUI



GRAFICO N° 02
LOCALIZACIÓN GEOGRÁFICA DE LA ZONA A INTERVENIR



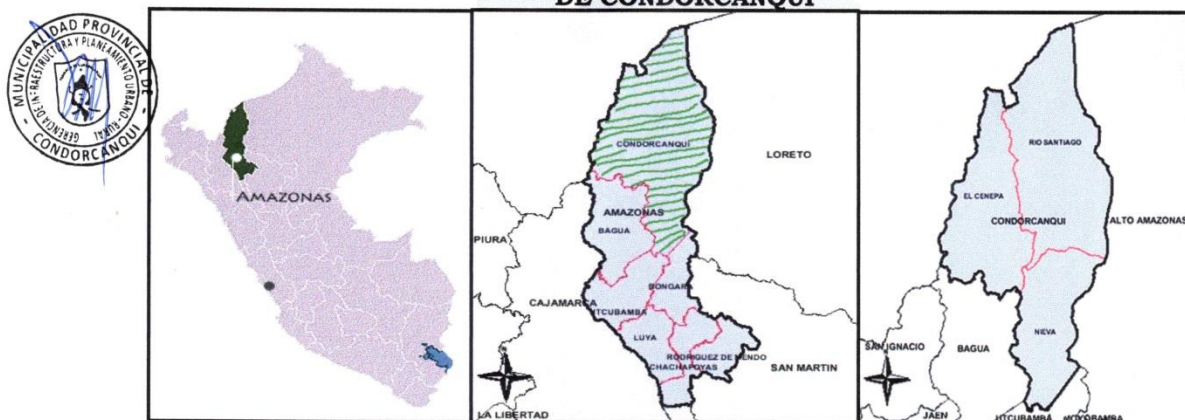
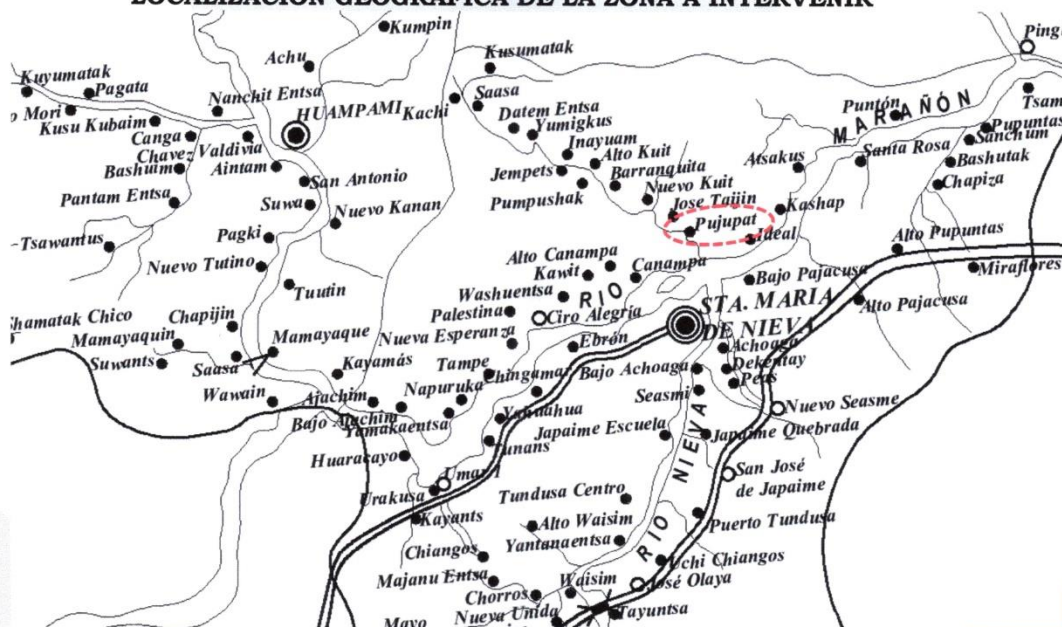

MUNICIPALIDAD PROVINCIAL CONDORCANQUI

"Una Gestión de Decisión y Acción"

GERENCIA DE INFRAESTRUCTURA Y PLANEAMIENTO URBANO RURAL

"Año de la unidad, la paz y el desarrollo"



8. DATOS BÁSICOS DE DISEÑO

8.1. ANTECEDENTES

El presente Proyecto **"CREACIÓN DEL SISTEMA DE AGUA POTABLE Y SANEAMIENTO BÁSICO RURAL EN LA CC.NN. PUJUPAT, DISTRITO DE NIEVA - CONDORCANQUI DE AMAZONAS"**, con Código Único de Inversión N° 2467083, ha sido programado por la Municipalidad Provincial de Condorcanqui para su ejecución priorizando así en el sector vivienda, construcción y saneamiento, con la participación y coordinación de los beneficiarios a través de la JASS, a fin de mejorar y garantizar la calidad y la sostenibilidad del proyecto durante toda su vida útil.



La Municipalidad Provincial de Condorcanqui ha predispuesto en su programa de inversiones 2023, la implementación del proyecto de: **"CREACIÓN DEL SISTEMA DE AGUA POTABLE Y SANEAMIENTO BÁSICO RURAL EN LA CC.NN. PUJUPAT, DISTRITO DE NIEVA - CONDORCANQUI DE AMAZONAS"**, con Código Único de Inversión N° 2467083, contribuyendo a mejorar la calidad a través de la creación del sistema de agua potable y saneamiento básico en la comunidad nativa de **Pujupat**, del distrito de Nieva, asimismo disminuir las enfermedades gastrointestinales, y disminuir el porcentaje de la población rural sin acceso al servicio de agua potable mediante red pública o pileta pública.

| | |
|-------------------------------------|---|
| ❖ CÓDIGO DE INVERSIÓN | : 2467083 |
| ❖ ESTADO DE VIABILIDAD | : EN FASE DE EJECUCIÓN |
| ❖ FECHA DE VIABILIDAD | : 24/10/2019 |
| ❖ NIVEL DE ESTUDIO VIABLE | : EXPEDIENTE TÉCNICO-APROBADO |
| ❖ ASIGNACIÓN DE LA VIABILIDAD | : MUNICIPALIDAD PROVINCIAL DE CONDORCANQUI |
| ❖ UNIDAD EJECUTORA | : MUNICIPALIDAD PROVINCIAL DE CONDORCANQUI |
| ❖ RESOLUCIÓN DE APROBACIÓN | : RESOLUCIÓN DE ALCALDÍA N° 079-2023-MPC/A de fecha: 02/02/2023 |
| ❖ FECHA DE REGISTRO FASE EJECUCIÓN: | 06/02/2023 |
| ❖ FECHA DE MODIFICACIÓN | : 06/02/2023 |
| ❖ FECHA DE ACTUALIZACIÓN | : 02/02/2023 |

8.2. ASPECTOS GEOGRÁFICOS

Su geografía se basa en terrazas, llanuras y colinas de poca altitud y pendientes suaves.

En la comunidad nativa de Pujupat, la temperatura es en promedio de 25 °C, con una máxima de 35 °C en épocas de verano, la humedad supera en 90%.

Las precipitaciones pluviales alcanzan 3000 mm por año, en la región las lluvias se dan durante el primer semestre del año, los aguaceros cada cierto tiempo se combinan con los vendavales, estos fenómenos cíclicos destruyen árboles echando abajo cables eléctricos, el techo de las casas que mayormente es una estructura de calamina es arrancada y desplazada cientos de metros.

La zona a intervenir se encuentra ubicada en la comunidad nativa de Pujupat en el distrito de Nieva a 230.00 m.s.n.m.

8.3. ASPECTOS SOCIO ECONÓMICOS

ECONOMÍA

La actividad de sostenimiento económico es la agricultura de subsistencia complementada con la caza y pesca artesanal. Sus principales cultivos con la



MUNICIPALIDAD PROVINCIAL CONDORCANQUI

"Una Gestión de Decisión y Acción"

GERENCIA DE INFRAESTRUCTURA Y PLANEAMIENTO URBANO RURAL

"Año de la unidad, la paz y el desarrollo"



yuca, plátano y dentro de los cultivos prima los árboles frutales. Además, estas zonas se encuentran aptas para la actividad pecuaria con la crianza de aves de corral, ganado porcino y vacuno en menor cantidad, el comercio se da en menor escala, teniendo que acudir al Mismo Nieva para realizar sus actividades comerciales mayores

VIVIENDA

Las viviendas son de construcciones rústicas con material de la zona (caña brava, maderas redondas y con techo de yarina). El Distrito de Nieva está considerado como zona de extrema pobreza.



9. VÍAS DE ACCESO

Para llegar a la zona intervenida se hace a través de transporte terrestre desde la Localidad de Bagua hasta Nieva y luego vía fluvial a la comunidad de Pujupat, tal como se muestra en el siguiente cuadro:

| LOCALIDAD | TIEMPO | VIA |
|-----------------|------------|-----------|
| Bagua – Nieva | 5.00 horas | Terrestre |
| Nieva – Pujupat | 1.00 horas | Fluvial |

Fuente Propia – Equipo técnico

10. IMPACTO AMBIENTAL

La ejecución del Proyecto no genera impacto ambiental negativo, por las razones siguientes:

A.- Por la Ubicación y Diseño:

El proyecto no se ubica en un terreno agrícola y área de protección.

El proyecto no se ubica cerca de un pozo de relleno sanitario ni de un sistema de tratamiento de desagüe.

B.- Por la Ejecución. -

El transporte de materiales no afecta terrenos de cultivo.

No ocasiona deterioro de la vegetación natural.

No se usará maquinaria pesada en la construcción.

No se generará ruidos intensos durante la ejecución.

Se transitará por zonas que sirven como áreas de tránsito.

No existe un cambio significativo en la vista escénica natural de la zona.

Cualquier daño no contemplado será corregido teniendo en cuenta su procedencia.

C.- Por la Operación:

El dimensionamiento de la infraestructura es lo suficientemente adecuado para la máxima carga. El proyecto no carece de personal para su operación y mantenimiento.

11. INGENIERIA DE LA OBRA:

El proyecto considera mejorar la calidad a través de la creación del sistema de agua potable y saneamiento básico en la comunidad nativa de **Pujupat**, contribuyendo a mejorar la calidad del sistema educativo escolar y proveerles de una adecuada infraestructura y equipamiento, para mejorar aprendizaje y rendimiento de los alumnos y profesores de dicho centro educativo.

INSUMOS DE LA OBRA

La adquisición de insumos se realizará en la ciudad de Bagua, para la madera se ha tomado en cuenta los precios de la zona, los agregados serán trasladados desde la



MUNICIPALIDAD PROVINCIAL CONDORCANQUI

"Una Gestión de Decisión y Acción"

GERENCIA DE INFRAESTRUCTURA Y PLANEAMIENTO URBANO RURAL

"Año de la unidad, la paz y el desarrollo"



ciudad de Bagua hasta la obra; la mano de obra no calificada proviene de la misma localidad.

12. CUADRO RESUMEN DE PRESUPUESTO

Se ha calculado usando el Programa S10 de Costos y Presupuestos el cual se está detallando de la siguiente forma:



DETALLE DE FINANCIAMIENTO DE SUPERVISION DE OBRA

PROYECTO

"CREACION DEL SISTEMA DE AGUA POTABLE Y SANEAMIENTO BASICO RURAL EN LA CC.NN. PUJUPAT, DISTRITO DE NIEVA - CONDORCANQUI DE AMAZONAS", CON CUI N° 2467083

| D | SUPERVISION DE OBRA | MESES | CANT. | COEF. | MONTO | VR | 163,919.70 |
|--------|---|-------|-------|-------|-----------|--------|---------------|
| D-1 | SUPERVISOR DE OBRA | | | | | | |
| | PERSONAL PROFESIONAL Y TECNICO | | | | | | 94,500.00 |
| D-1 01 | Ingeniero Supervisor (0.5 mes liquidacion) | 4.50 | 1.00 | 1.00 | 11,000.00 | | 49,500.00 |
| D-1 02 | Ingeniero Especialista en Calidad | 4.00 | 1.00 | 0.50 | 7,500.00 | | 15,000.00 |
| D-1 03 | Ingeniero Especialista Ambiental | 4.00 | 1.00 | 0.50 | 7,500.00 | | 15,000.00 |
| D-1 04 | Ingeniero Especialista en Seguridad de Obra | 4.00 | 1.00 | 0.50 | 7,500.00 | | 15,000.00 |
| | LIQUIDACION DE CONTRATO | | | | | | 5,000.00 |
| D-1 04 | Gastos de Liquidacion | 1.00 | 1.00 | 1.00 | 5,000.00 | | 5,000.00 |
| | ACONDICIONAMIENTO DE OFICINA | | | | | | 16,000.00 |
| D-1 05 | Alquiler de Oficina | 4.00 | 1.00 | 1.00 | 500.00 | | 2,000.00 |
| D-1 06 | Alimentacion del Personal | 4.00 | 4.00 | 1.00 | 500.00 | | 8,000.00 |
| D-1 07 | Internet | 4.00 | 1.00 | 1.00 | 500.00 | | 2,000.00 |
| D-1 08 | Utiles de Escritorio | 4.00 | 1.00 | 1.00 | 500.00 | | 2,000.00 |
| D-1 09 | Copias de documentos varios | 4.00 | 1.00 | 1.00 | 500.00 | | 2,000.00 |
| | MOVILIZACION, VIATICOS Y RESIDENCIA | | | | | | 8,000.00 |
| D-1 10 | Movilidad y viaticos para el equipo profesional | 4.00 | 4.00 | 1.00 | 500.00 | | 8,000.00 |
| | VESTUARIO Y ACCESORIOS DE SEGURIDAD | | | | | | 1,420.00 |
| D-1 11 | Cascos de Seguridad | 1.00 | 4.00 | 1.00 | 50.00 | | 200.00 |
| D-1 12 | Chaleco Dryl tipo reportero según modelo | 1.00 | 4.00 | 1.00 | 80.00 | | 320.00 |
| D-1 13 | Vestuario para el personal profesional | 1.00 | 4.00 | 1.00 | 200.00 | | 800.00 |
| D-1 14 | Extintor de fuego mediano | 1.00 | 1.00 | 1.00 | 100.00 | | 100.00 |
| | COSTO DIRECTO | | | | | CD | 124,920.00 |
| | UTILIDAD | | | | | 5.00% | 6,246.00 |
| | SUB TOTAL | | | | | ST | 131,166.00 |
| | IGV | | | | | 18.00% | 23,609.88 |
| | GASTOS DE SUPERVISION INCL. LIQUIDACION DE OBRA | | | | | 8.32% | S/ 154,775.88 |
| D-2 | PLAN FRENTE AL COVID-19 (SUPERVISION) | | | | | | 7,380.00 |
| D-2 01 | Plan Covid | 1.00 | 1.00 | 1.00 | 2,500.00 | | 2,500.00 |
| D-2 02 | Respiradores KN 95 pliegues | 4.00 | 8.00 | 1.00 | 15.00 | | 480.00 |
| D-2 03 | Aplicación de pruebas Serologicas | 4.00 | 1.00 | 4.00 | 150.00 | | 2,400.00 |
| D-2 04 | Insumos de desinfeccion y equipos | 4.00 | 1.00 | 1.00 | 500.00 | | 2,000.00 |
| | COSTO DIRECTO | | | | | CD | 7,380.00 |
| | UTILIDAD | | | | | 5.00% | 369.00 |
| | SUB TOTAL | | | | | ST | 7,749.00 |
| | IGV | | | | | 18.00% | 1,394.82 |
| | SUPERVISION COVID | | | | | 0.49% | S/ 9,143.82 |
| | COSTO TOTAL POR SUPERVISION DE OBRA | | | | | 8.81% | S/ 163,919.70 |

SON: CIENTO SESENTA Y TRES MIL NOVECIENTOS DIECINUEVE CON 70/100 SOLES



MUNICIPALIDAD PROVINCIAL
CONDORCANQUI

"Una Gestión de Decisión y Acción"

GERENCIA DE INFRAESTRUCTURA Y PLANEAMIENTO URBANO RURAL

"Año de la unidad, la paz y el desarrollo"



13. VALOR REFERENCIAL

Son: **S/ 163,919.70 (CIENTO SESENTA Y TRES MIL NOVECIENTOS DIECINUEVE CON 70/100 SOLES)**

14. MODALIDAD DE EJECUCIÓN DE OBRA

El presente proyecto será ejecutado bajo la modalidad de **ADMINISTRACIÓN INDIRECTA - POR CONTRATA** con recursos provenientes del **MINEM**.

15. SISTEMA DE CONTRATACIÓN

El Sistema de Contratación será: la supervisión de la obra por **TARIFAS** y la liquidación de obra a **SUMA ALZADA** (art 35 del RLCE D.S. 348-2018-EF).



16. PLAZO DE LA CONSULTORÍA POR SUPERVISIÓN DE LA OBRA.

El plazo de ejecución solicitado es de **CIENTO TREINTA Y CINCO (135) días calendario**.

Este plazo incluye 15 días calendarios para realizar la liquidación de obra, por lo que los 120 días calendarios restantes son para la supervisión de la obra.

17. RESPONSABILIDAD DEL CONTRATISTA:

El plazo de responsabilidad del contratista por la calidad ofrecida y por los vicios ocultos de la obra al ejecuto será de **SIETE (7) años**, contado a partir de la conformidad de la recepción total o parcial de la obra, según corresponda.

18. FUENTE DE FINANCIAMIENTO

RECURSOS DETERMINADOS

19. EXPEDIENTE TÉCNICO E INFORMACIÓN COMPLEMENTARIA DEL EXPEDIENTE TÉCNICO

19.1. Consideraciones generales

El presente Proyecto: **"CREACIÓN DEL SISTEMA DE AGUA POTABLE Y SANEAMIENTO BÁSICO RURAL EN LA CC.NN. PUJUPAT, DISTRITO DE NIEVA - CONDORCANQUI DE AMAZONAS"**, con Código Único de Inversión N° **2467083**, ha sido programado por la Municipalidad Provincial de Condorcanqui, priorizando el sector Vivienda, Construcción y Saneamiento, con la participación y coordinación de los beneficiarios a través de la JASS, a fin de mejorar y garantizar la calidad y la sostenibilidad del proyecto durante toda su vida útil.

Nombre de la obra

: **"CREACIÓN DEL SISTEMA DE AGUA POTABLE Y SANEAMIENTO BÁSICO RURAL EN LA CC.NN. PUJUPAT, DISTRITO DE NIEVA - CONDORCANQUI DE AMAZONAS"**, con Código Único de Inversión N° **2467083**

Ubicación

: El lugar de ejecución de la obra es el siguiente:

Localidad : PUJUPAT
Distrito : NIEVA
Provincia : CONDORCANQUI
Región : AMAZONAS

Expediente Técnico aprobado mediante

: RESOLUCIÓN DE ALCALDÍA N° 079-2023-MPC/A

Fecha de aprobación

: 02/02/2023

Expediente Técnico modificado aprobado mediante

: RESOLUCIÓN DE ALCALDÍA N° 079-2023-MPC/A

Fecha de aprobación

: 02/02/2023



MUNICIPALIDAD PROVINCIAL
CONDORCANQUI

"Una Gestión de Decisión y Acción"

GERENCIA DE INFRAESTRUCTURA Y PLANEAMIENTO URBANO RURAL

"Año de la unidad, la paz y el desarrollo"



19.2. Consideraciones específicas.

Las especificaciones con mayores detalles se encuentran contenidas en el expediente Técnico (Memoria Descriptiva, Presupuesto, análisis de precios unitarios, otros, Etc.)

a) Otras consideraciones

Revisar detenidamente las Bases y el cronograma del procedimiento de selección a fin de que los plazos previstos se presenten las consultas y/o observaciones pues en el caso de no hacerlo se entenderá que el postor los encuentra correctos y acepta todo el contenido y lo dispuesto en las Bases y los documentos del Procedimiento.

Los postores deberán tener pleno conocimiento de todos los documentos de la adjudicación simplificada, además, cada postor, podrá efectuar una inspección del lugar donde se va a ejecutar el proyecto e informarse de las condiciones climáticas hidrológicas, condiciones de tránsito base legal y en general de todos los aspectos relacionados con el proyecto.

Los postores deberán tener conocimiento del proyecto e identificación de facilidades, dificultades y propuestas de solución para la ejecución de la obra por lo que deberá presentar una ayuda memoria en su oferta.

A efecto de implementar el suministro y la instalación prevista, en armonía con los procedimientos de ingeniería, es obligación del postor contar con el personal profesional correspondiente y la organización necesaria para cumplir eficiente y legalmente con las obligaciones dentro del plazo, así como acreditar los documentos para la firma del contrato sin complicaciones.

20. DETALLES DEL RTM QUE CONTEMPLA LA CONSULTORÍA DE OBRA CONCORDANTE CON EL EXPEDIENTE TÉCNICO.

a) Del equipamiento detallado los equipos detallados se encuentran acorde a lo establecido en el expediente técnico del proyecto.

- ✚ (01) Impresora
- ✚ (01) PC o Laptop
- ✚ (01) Plotter
- ✚ (01) Estación Total

b) Del plantel profesional (Se evaluará en el 3.2), los equipos detallados se encuentran acorde a lo establecido en el expediente técnico (Detalle de Gastos Generales).

| PLANTEL PROFESIONAL CLAVE | | | |
|---------------------------|-------|--|--|
| CARGO | CANT. | FORMACIÓN ACADÉMICA | EXPERIENCIA |
| Supervisor de Obra | 01 | El profesional debe ser Ingeniero sanitario o Ingeniero Civil, Titulado, y colegiado | Deberá contar con 24 meses de experiencia como: Residente o supervisor o Inspector o gerente de construcción o Jefe de Supervisión o asistente de residente o asistente de supervisión o la combinación de estos en: la ejecución de obra o inspección de obra o supervisión de obra; en obras de saneamiento u obras similares. |



MUNICIPALIDAD PROVINCIAL CONDORCANQUI

"Una Gestión de Decisión y Acción"

GERENCIA DE INFRAESTRUCTURA Y PLANEAMIENTO URBANO RURAL

"Año de la unidad, la paz y el desarrollo"



| | | | |
|--|----|---|---|
| Especialista en Calidad | 01 | El profesional debe ser Ingeniero sanitario o Ingeniero Civil, Titulado, y colegiado | Deberá contar con 12 meses de experiencia como: Especialista, ingeniero, supervisor, jefe, Gerente de Construcción, Residente, Responsable, coordinador o la combinación de estos, en control de calidad en: Control de calidad o calidad o aseguramiento de calidad o programa de calidad o protocolos de calidad; en la ejecución y/o inspección y/o supervisión de obras en general. |
| Especialista Ambiental | 01 | El profesional debe ser Ingeniero Ambiental o Ingeniero Ambiental y de Recursos Naturales o Ingeniero de Recursos Naturales o Ingeniero de recursos naturales y energía Renovable o Ingeniero energía renovable o Ingeniero sanitario o Ingeniero civil o Ingeniero de mecánica de fluidos. | Deberá contar con 12 meses de experiencia como: Especialista o ingeniero o supervisor o jefe o responsable o residente o la combinación de estos, en: ambiental o mitigación ambiental o monitoreo y mitigación ambiental o impacto ambiental o medio ambiente o protección de medio ambiente; en la ejecución y/o inspección y/o supervisión de obras en general. |
| Especialista en Seguridad en Obras y Salud Ocupacional | 01 | El profesional debe ser Ingeniero de Higiene y Seguridad Industrial o Ingeniero Industrial o Ingeniero Sanitario o Ingeniero Civil. | Deberá contar con 12 meses de experiencia como: Especialista, Ingeniero, Supervisor, Jefe, Responsable, Coordinador, o la combinación de estos, en seguridad y salud ocupacional o seguridad e higiene ocupacional, o seguridad de obra o seguridad en el trabajo o seguridad y salud ocupacional y medio ambiente o salud ocupacional o implementación de planes de seguridad e higiene ocupacional; en la ejecución y/o inspección y/o supervisión de obras en general. |

De conformidad con el artículo 49 del reglamento, la formación académica y experiencia del personal Clave, se acreditará para la suscripción del contrato.

- a) Copia de los diplomas que acrediten la formación académica requerida del plantel profesional clave, en caso que el grado o título profesional requerido no se encuentre publicado en el Registro Nacional de Grados Académicos y Títulos Profesionales a cargo de la de la Superintendencia Nacional de Educación Superior Universitaria - SUNEDU.



MUNICIPALIDAD PROVINCIAL CONDORCANQUI

"Una Gestión de Decisión y Acción"

GERENCIA DE INFRAESTRUCTURA Y PLANEAMIENTO URBANO RURAL

"Año de la unidad, la paz y el desarrollo"



- b) Copia de (i) contratos y su respectiva conformidad o (ii) constancias o (iii) certificados o (iv) cualquier otra documentación que, de manera fehaciente demuestre la experiencia del personal que conforma el plantel profesional clave.
- c) Los requisitos de este profesional del personal clave se sustentan en los siguientes documentos normativos: Ley N° 30225, Ley de Contrataciones del estado y su reglamento; Ley N° 16053, Ley del ejercicio profesional; Ley n° 28858, Ley del Profesional de Ingeniería y su reglamento aprobado mediante D.S N° 16-2008-VIVIENDA, y el Reglamento Nacional de Edificaciones aprobado con D.S N° 011-2006-VIVIENDA y sus actualizaciones y Ley de Sistema Nacional de Evaluación de Impacto Ambiental Ley N° 27446, Resolución Ministerial N° 249-2020-VIVIENDA.

c) De la definición de obras de similares para el profesional Clave:

Definición de obras similares: Las Obras de construcción y/o instalación y/o remodelación y/o ampliación y/o mejoramiento y/o reconstrucción y/o rehabilitación y/o reparación y/o renovación y/o reposición y/o cambio y/o reubicación y/u optimización de infraestructura de sistemas y/o servicios de agua potable; y/o infraestructura de saneamiento de sistemas y/o servicios de alcantarillado y/o desagüe como plantas de tratamiento de aguas residuales y/o conexiones domiciliarias de alcantarillado y/o redes secundarias de alcantarillado y/o redes secundarias de desagüe y/o unidades básicas de saneamiento (UBS) de arrastre hidráulico.

d) De la experiencia en la especialidad del ejecutor de obra

El postor debe acreditar un monto facturado acumulado equivalente **A DOS (2.0) VECES EL VALOR REFERENCIAL DE LA CONTRATACIÓN**, en la ejecución de obras similares, durante los 10 años anteriores a la fecha de presentación de ofertas que se computaran desde la suscripción del acta de recepción de obra.

Se considerará como Obras Similares: Las Obras de construcción y/o instalación y/o remodelación y/o ampliación y/o mejoramiento y/o reconstrucción y/o rehabilitación y/o reparación y/o renovación y/o reposición y/o cambio y/o reubicación y/u optimización de infraestructura de sistemas y/o servicios de agua potable; y/o infraestructura de saneamiento de sistemas y/o servicios de alcantarillado y/o desagüe como plantas de tratamiento de aguas residuales y/o conexiones domiciliarias de alcantarillado y/o redes secundarias de alcantarillado y/o redes secundarias de desagüe y/o unidades básicas de saneamiento (UBS) de arrastre hidráulico.

e) Condiciones de los consorcios

De conformidad con el numeral 49.5 del artículo 49 del Reglamento.

El número máximo de consorciados es de DOS (02).

- Siendo el porcentaje mínimo para la ejecución del contrato que acredite la menor experiencia será del 10%.
- Asimismo el porcentaje mínimo de participación para el integrante del consorcio que acredite mayor experiencia en la especialidad será de 90%.

f) De las otras penalidades

| OTRAS PENALIDADES | | | |
|-------------------|-------------------------------------|------------------|---------------|
| N° | SUPUESTO DE APLICACIÓN DE PENALIDAD | FORMA DE CÁLCULO | PROCEDIMIENTO |



MUNICIPALIDAD PROVINCIAL
CONDORCANQUI

"Una Gestión de Decisión y Acción"

GERENCIA DE INFRAESTRUCTURA Y PLANEAMIENTO URBANO RURAL

"Año de la unidad, la paz y el desarrollo"



CONTROL TÉCNICO

| | | | |
|----|---|--|---------------------------------|
| 01 | Cuando el personal acreditado permanece menos de sesenta (60) días desde el inicio de su participación en la ejecución del contrato o del íntegro del plazo de ejecución, si este es menor a los sesenta (60) días, de conformidad con las disposiciones establecidas en el numeral 190.2 del artículo 190 del Reglamento. | 0.50 UIT por cada día de ausencia del personal en obra | Según informe del área usuaria |
| 02 | En caso el contratista incumpla con su obligación de ejecutar la prestación con el personal acreditado o debidamente sustituido. | 0.50 UIT por cada día de ausencia del personal en obra | Según informe del área usuaria. |
| 03 | INFORME DE REVISIÓN DEL EXPEDIENTE TÉCNICO Por no presentar dentro de los primeros siete (07) días calendario a partir de la presentación del contratista el informe de Compatibilidad del Expediente Técnico con el terreno de la obra. | 2/100 Del Monto Del Contrato | Según informe del área usuaria. |
| 04 | CUADERNO DE OBRA Por no encontrarse el Cuaderno de Obra, en el momento de la inspección por parte de personal de LA ENTIDAD. Por responsabilidad del supervisor. Que el llenado del Cuaderno de Obra, no esté acorde a la fecha de inspección, Siendo suficiente la sustentación de este hecho con un acta firmada por el personal de LA ENTIDAD que visitó la obra y personal de obra del ejecutor o consultor (supervisión). | 1/500 Del Monto Del Contrato | Según informe del área usuaria. |
| 05 | PLANES DE TRABAJO Por no presentar dentro de los primeros quince (15) días calendario de iniciado el plazo de ejecución de obra, según los especialistas requeridos. | 5/100 Del Monto Del Contrato | Según informe del área usuaria. |

SEGURIDAD EN LA OBRA

| | | | |
|----|---|------------------------------|--|
| 06 | INDUMENTARIA E IMPLEMENTOS DE PROTECCIÓN PERSONAL Cuando el Supervisor permita que el Trabajador labore sin ellas o que las tenga incompletas. Los implementos de protección del Personal son: protección auditiva, protección para cabeza, protección respiratoria, ropas de protección, protección para pies. Siendo suficiente la sustentación de este hecho con un acta firmada por el personal de LA ENTIDAD que visitó la obra y personal de | 3/100 Del Monto Del Contrato | Según informe del área usuaria., por cada vez que lo verifique en visita a la misma. |
|----|---|------------------------------|--|



MUNICIPALIDAD PROVINCIAL CONDORCANQUI

"Una Gestión de Decisión y Acción"

GERENCIA DE INFRAESTRUCTURA Y PLANEAMIENTO URBANO RURAL

"Año de la unidad, la paz y el desarrollo"



| | | | |
|-----------------------------------|--|------------------------------|---|
| | obra del ejecutor o consultor (supervisión). | | |
| 07 | INFORMA DE ACCIDENTES Cuando el supervisor no reporte accidentes acontecidos durante el desarrollo de la obra. | 5/100 Del Monto Del Contrato | Según informe del área usuaria, por cada ocurrencia. |
| CONTROL DE CALIDAD EN OBRA | | | |
| 08 | EQUIPOS DE SUPERVISIÓN Cuando el Supervisor no cuenta con los equipos mínimos requeridos o que los tenga incompletos para la supervisión de la obra. Siendo suficiente la sustentación de este hecho con un acta firmada por el personal de LA ENTIDAD que visitó la obra y personal de obra del ejecutor o consultor (supervisión). | 3/100 Del Monto Del Contrato | Según informe del área usuaria, por cada día que lo verifique en visita a la misma. |
| 09 | CALIDAD DE EJECUCIÓN DE OBRA Cuando el Supervisor apruebe un trabajo mal ejecutado. Entendiéndose como mal ejecutado cuando no cumpla con los requerimientos técnicos mínimos y/o las especificaciones técnicas y/o planos del expediente técnicos; también cuando no presente los informes mensuales de control de calidad. Siendo suficiente la sustentación de este hecho con un acta firmada por el personal de LA ENTIDAD que visitó la obra y personal de obra del ejecutor o consultor (supervisión). | 3/100 Del Monto Del Contrato | Según informe del área usuaria., por cada ocurrencia que lo verifique en visita a la misma. |
| 10 | VALORIZACIÓN Por no presentar la valorización, dentro de los primeros cinco días hábiles del mes siguiente. | 1/100 Del Monto Del Contrato | Según informe del área usuaria, por cada ocurrencia. |
| 11 | CALIDAD DE MATERIALES Cuando el Supervisor apruebe materiales que no cumplan los requisitos de las especificaciones técnicas. La penalidad será por cada caso detectado. El Supervisor deberá informar para el retiro de dicho material y reemplazarlo por otro que cumpla con las especificaciones técnicas, siendo dicho reemplazo sin costo alguno para la Entidad. Siendo suficiente la sustentación de este hecho con un acta firmada por el personal de LA ENTIDAD que visitó la obra y personal de obra del ejecutor o consultor (supervisión). | 4/100 Del Monto Del Contrato | Según informe del área usuaria, por cada ocurrencia que lo verifique en visita a la misma. |
| 12 | PARTIDAS QUE NO CUMPLEN LAS ESPECIFICACIONES TÉCNICAS Cuando el Supervisor apruebe o no rechace, por cuaderno de obra, partidas que NO son ejecutadas de acuerdo a las especificaciones técnicas del expediente técnico de la obra Siendo suficiente la sustentación de este | 5/100 Del Monto Del Contrato | Según informe del área usuaria, por cada caso detectado en visita a la misma |



MUNICIPALIDAD PROVINCIAL
CONDORCANQUI

"Una Gestión de Decisión y Acción"

GERENCIA DE INFRAESTRUCTURA Y PLANEAMIENTO URBANO RURAL

"Año de la unidad, la paz y el desarrollo"



| | | | |
|----|--|------------------------------|---|
| | hecho con un acta firmada por el personal de LA ENTIDAD que visitó la obra y personal de obra del ejecutor o consultor (supervisión). | | |
| 13 | USO DE MATERIALES SIN ENSAYOS DE CALIDAD PREVIOS Cuando el Supervisor apruebe materiales que no cuenten con los certificados y/o ensayos y/o pruebas de calidad previos a su utilización o que garanticen la correcta fabricación. El Supervisor deberá informar sobre el retiro de dicho material y reemplazo por otro que cuente con los respectivos certificados y/o ensayos de aseguramiento de calidad, siendo dicho reemplazo sin costo alguno para la Entidad. Siendo suficiente la sustentación de este hecho con un acta firmada por el personal de LA ENTIDAD que visitó la obra y personal de obra del ejecutor o consultor (supervisión). | 2/100 Del Monto Del Contrato | Según informe del área usuaria, por cada ocurrencia que lo verifique en visita a la misma. |
| 14 | SUPERVISOR Cuando el personal de LA ENTIDAD, no ubique al Supervisor en obra (en el momento de la visita inopinada), éste acudirá al Cuaderno de Autocontrol de Permanencia en Obra, en caso de no estar anotado el lugar del desplazamiento, se aplicará una multa según penalidad sobre el Monto del Contrato, por cada día en que el personal de la supervisión no haya anotado su presencia o ausencia, en el cuaderno de autocontrol, Siendo suficiente la sustentación de este hecho con un acta firmada por el personal de LA ENTIDAD que visitó la obra y personal de obra del ejecutor o consultor (supervisión). | 0.5 UIT | Según informe del área usuaria, por cada día en que el personal de la supervisión no haya anotado su presencia o ausencia, en el cuaderno de autocontrol. |

a) De la recepción de obra

La recepción de la Obra será total al finalizar la obra y luego de cumplirse con los formalismos de ley.

b) De la subcontratación

Estará prohibida la subcontratación

21. REQUERIMIENTOS TÉCNICOS MÍNIMOS DEL PERSONAL PROPUESTO PARA EL SERVICIOS DE SUPERVISIÓN DE LA OBRA:

21.1. PLAN DE TRABAJO

El postor deberá presentar en su oferta un plan de trabajo, la omisión de este requisito será motivo de descalificación de su oferta.

21.2. PLAN COVID-19

El postor deberá presentar en su oferta un Plan COVID-19, la omisión de este requisito será motivo de descalificación de su oferta.



MUNICIPALIDAD PROVINCIAL CONDORCANQUI

"Una Gestión de Decisión y Acción"

GERENCIA DE INFRAESTRUCTURA Y PLANEAMIENTO URBANO RURAL

"Año de la unidad, la paz y el desarrollo"



21.3. RECURSOS A SER PROVISTOS POR EL CONSULTOR

Para que la Supervisión cumpla debidamente con el encargo, deberá disponer como mínimo de los siguientes equipos, pudiendo de acuerdo a sus requerimientos incrementar los equipos y útiles necesarios:

21.3.1. REGLAMENTOS TÉCNICOS, NORMAS METROLÓGICAS Y/O SANITARIAS

La consultoría de supervisión desarrollara sus labores teniendo en cuenta los criterios recomendados en el Reglamento Nacional de Edificaciones, Normas de Saneamiento en el ámbito rural.

21.3.2. NORMAS TÉCNICAS

Norma Técnica de Seguridad durante la Construcción G. 050, NTP 370.055.1999, Norma Técnica de Metrados, ASASHTO, A.C.I., Reglamento Nacional de Edificaciones, Normas de Saneamiento rural y demás normas vigentes.

21.3.3. IMPACTO AMBIENTAL

El consultor deberá desarrollar sus labores teniendo en cuenta lo establecido en el Sistema Nacional de Evaluación de Impacto Ambiental.

22. CARACTERÍSTICAS MÍNIMAS DEL POSTOR:

- ✚ El Postor no deberá mantener sanción vigente aplicada por el OSCE, ni estar impedido, temporal o permanentemente, para contratar con el Estado Peruano. Por consiguiente, El Postor no deberá encontrarse incluido en el Registro de Inhabilitados para Contratar con el Estado.
- ✚ El consultor deberá ser una persona natural o jurídica con inscripción vigente en el registro nacional de proveedores en la especialidad de CONSULTORÍA EN OBRAS DE SANEAMIENTO Y AFINES CATEGORÍA B O SUPERIOR el cual deberá proporcionar el personal profesional, técnico, especialista y con la experiencia en el tipo de servicio a prestar, el mismo que debe contar con la debida implementación de equipo informático y comunicación que le permita cumplir eficientemente sus obligaciones.
- ✚ Todo el personal asignado a obra será contratado con carácter de dedicación exclusiva y permanente, por el tiempo y en la oportunidad que señalen en su Propuesta Económica, en concordancia con el expediente técnico.
- ✚ El postor deberá acreditar un monto facturado acumulado equivalente a DOS (2.0) VECES EL VALOR REFERENCIAL DE LA CONTRATACIÓN, por la contratación de servicios de consultoría de obra iguales o similares al objeto de la convocatoria, durante los diez (10) años anteriores a la fecha de la presentación de ofertas, computados desde la fecha de la conformidad del cumplimiento de la prestación, según corresponda, con un máximo de diez (10) contrataciones.
- ✚ Los presentes requisitos se exigen debido a la magnitud de la obra y por motivos que algunas empresas no han cumplido a cabalidad con los objetivos de obras ejecutadas por diversas entidades y gestiones pasadas en las comunidades nativas, generando la incertidumbre y desconfianza de la población beneficiaria.

23. CARACTERÍSTICAS TÉCNICAS DE LA CONSULTORÍA A REALIZAR.

Los servicios requeridos comprenden entre otros todo lo relacionado a la supervisión, inspección, control técnico, y control administrativo de las actividades a ejecutarse en la obra, orientadas a lograr que esta se ejecute de acuerdo con los planos, especificaciones técnicas, estudios y diseños que forman parte de su Expediente



MUNICIPALIDAD PROVINCIAL
CONDORCANQUI

"Una Gestión de Decisión y Acción"

GERENCIA DE INFRAESTRUCTURA Y PLANEAMIENTO URBANO RURAL

"Año de la unidad, la paz y el desarrollo"



Técnico, debiendo velar por la calidad de los trabajos que se ejecuten.

El Supervisor debe velar y exigir que el Contratista Ejecutor de la Obra, cuente y disponga de los equipos y personal necesario para el cumplimiento de los avances previstos en su Cronograma de Ejecución de Obra, debiendo alertar a la Entidad y requerir al contratista vía cuaderno de obra cualquier incumplimiento.

Los servicios comprenden aspectos técnicos, ambientales, económicos, administrativos, legales y todo aquello que se requiera para la eficiente y eficaz administración del Contrato de Obra.

Sin exclusión de las obligaciones que le corresponden como Empresa Consultora que contrata con el Estado, conforme a los dispositivos legales vigentes y que le son inherentes como tal, la Supervisión, Control y Liquidación de la Obra entre otros, se obliga a:

- i. Prestar sus servicios con personal profesional calificado, debiendo mantener el mismo plantel durante las etapas de Revisión del Expediente Técnico y de supervisión y control de obra (personal de su oferta técnica).
- ii. Revisar y verificar el Expediente Técnico. Esta actividad tiene como finalidad optimizar el Expediente Técnico, pudiendo proponer modificaciones para mejorar la calidad del proyecto original, en concordancia con los estudios de pre-inversión, a nivel de pre-factibilidad declarados viables, elaborando un informe de compatibilidad.
- iii. Solicitar al contratista y aprobar el Calendario Valorizado de Avance de Obra actualizado concordante con el inicio de la obra y el calendario de adquisición y utilización de insumos y equipos; así como también se deberá presentar el calendario de avance de obra en cada ampliación de plazo si hubiera, conforme dispone el Reglamento. Exigirá que el calendario sea detallado a nivel de partidas, donde se establezca la ejecución mensual que permitan un análisis de los avances en los diferentes frentes de trabajo, debiendo ser concordante con los presentados en la oferta. LA SUPERVISIÓN deberá exigir al Contratista un diagrama PERTCPM y un diagrama de barras (GANTT) de todas las actividades que desarrollará.
- iv. Solicitar al contratista la elaboración de la curva "S" relacionado con su calendario valorizado.
- v. Verificar la existencia de permisos, licencias y documentación necesaria para el inicio de los trabajos
- vi. Realizar la entrega de terreno; supervisar la ejecución del trazo topográfico, debiendo aprobar dicho trazo e informar a la Entidad, sobre las variaciones habidas y recomendar las acciones a tomar. En esta etapa también se deberá exigir al contratista cautelar la no afectación de áreas arqueológicas, propiedades privadas y del medio ambiente. En caso de ocurrir estos eventos, exigir al contratista realizar las correspondientes regularizaciones. Revisar los estudios de suelos, en caso se detecten situaciones o condiciones que afecten el normal desarrollo de la obra, se deberá proponer alternativas o soluciones oportunas previas al inicio de los trabajos.
- vii. Vigilar y exigir el cumplimiento de la norma G. 050 Seguridad durante la Construcción del RNE (Reglamento Nacional de Edificaciones).
- viii. Controlar la calidad de los procesos constructivos mediante formatos de aseguramiento de calidad.
- ix. Exigir y verificar las instalaciones provisionales del Contratista, que incluya oficinas y servicios higiénicos para el Contratista y Supervisor, servicios higiénicos y comedores, para el personal obrero y almacenes para materiales, equipos y herramientas.
- x. Supervisar la ejecución de las obras en todo momento, en forma permanente y en todas sus etapas, verificando que se ajusten a los planos del Expediente Técnico y a sus especificaciones técnicas.
- xi. Controlar la utilización del Adelanto directo que se entregará al Contratista, cuyo propósito es la movilización de equipo y gastos iniciales en la ejecución del



MUNICIPALIDAD PROVINCIAL CONDORCANQUI

"Una Gestión de Decisión y Acción"

GERENCIA DE INFRAESTRUCTURA Y PLANEAMIENTO URBANO RURAL

"Año de la unidad, la paz y el desarrollo"



- Contrato de Obra.
- xii. Resolver los problemas de naturaleza técnica, económica, financiera y legal, que resulten de la aplicación del Contrato de Obra y/o de cambio en el Proyecto durante su ejecución, elaborando el respectivo Informe y/o Expediente Técnico y sometiéndolo para la aprobación la Entidad.
 - xiii. Revisar y evaluar el almacenamiento adecuado de todos los materiales e insumos a utilizar en la ejecución de la obra.
 - xiv. Asesorar a la Municipalidad Provincial de Condorcanqui en Adelante Entidad en lo referente a las Pólizas de Seguros.
 - xv. Autorizar al Contratista cada vez que deba dar inicio a los trabajos. Revisando y dando conformidad a los procedimientos de construcción propuestos por el Contratista de proceder esta.
 - xvi. Supervisar e inspeccionar la adquisición de los suministros requeridos para la obra, controlando estrictamente que cumplan con las características técnicas y especificaciones del fabricante y con las normas técnicas nacionales e internacionales, controlando asimismo la calidad de todos los materiales y elementos que se emplearán en la obra y equipamiento respectivo, así como la instalación, colocación y funcionamiento de los mismos, exigiendo y verificando que se realicen los ensayos apropiados y necesarios, según las especificaciones técnicas.
 - xvii. Recibir, analizar y disponer su cumplimiento por el Contratista, de las observaciones, sugerencias y/o disposiciones emanadas por la Entidad respecto a la obra.
 - xviii. Controlar y supervisar las disposiciones generales y especiales adoptadas por el Contratista, para proporcionar seguridad a la obra y la Entidad.
 - xix. Rechazar aquellas estructuras, materiales o equipos defectuosos que no cumplan con los requisitos señalados en las Especificaciones Técnicas y/o en el Contrato de Obra y ordenar su reparación, remoción o reemplazo.
 - xx. Controlar permanentemente la vigencia de las Cartas Fianza del Contratista, comunicando a la Entidad los vencimientos con quince (15) días de anticipación, así como las Pólizas de Seguros correspondientes.
 - xxi. Controlar y revisar los materiales de construcción en los lugares de preparación el lugar de las obras.
 - xxii. Ordenar, supervisar y certificar los ensayos de laboratorio y/o pruebas de campo, según las normas que regirán las verificaciones, para garantizar la calidad de los materiales y/o equipos a utilizar, a tenor del Contrato de Obra.
 - xxiii. Controlar la Programación y Avance de Obra a través de un Cronograma PERT-CPM y Diagrama de Barras con el detalle suficiente de cada una de las actividades desde el inicio hasta su conclusión, incidiendo en la Ruta Crítica.
 - xxiv. Evaluar mediante pruebas las Canteras a emplear y disponer su aprobación o rechazo.
 - xxv. Determinar cuando y donde deben realizarse las pruebas de campo (Pruebas Mecánica de Suelos, Concreto, Materiales, equipos a adquirir, etc.) y estar presente durante la extracción de muestras y testigos.
 - xxvi. Realizar la prueba correspondiente por parte de la Supervisión referida mínimamente a ensayos de testigos de concreto, ensayos de clasificación y porcentajes de humedad de madera.
 - xxvii. Exigir al Contratista la presentación inmediata de informes sobre accidentes y hechos que determinen o puedan determinar perjuicios a terceros y/o a propiedades. La SUPERVISION a su vez, deberá informar por su parte la Entidad, verificando y evaluando los daños, cuando éstos se produzcan.
 - xxviii. Informar a la Entidad, sobre el retiro de cualquier miembro del personal del Contratista cuya conducta en la obra sea indeseable, sea incompetente, negligente o que rehúse cumplir las instrucciones impartidas.
 - xxix. Controlar el manejo Técnico - Administrativo del Contrato de Obra,



MUNICIPALIDAD PROVINCIAL
CONDORCANQUI

"Una Gestión de Decisión y Acción"

GERENCIA DE INFRAESTRUCTURA Y PLANEAMIENTO URBANO RURAL

"Año de la unidad, la paz y el desarrollo"



- solicitando al Contratista un reporte mensual sobre las obligaciones acumuladas por pagos a ESSALUD, AFP y otros tributos, de acuerdo a lo estipulado en el Contrato de Obra.
- xxx. Analizar, cuando sea pertinente, nuevos precios unitarios para las mayores prestaciones y/o modificaciones del Proyecto, sustentando técnicamente la Entidad la conveniencia de su aprobación.
- xxxi. Revisar los Metrados presentados por el Contratista, valorizarlos y dar su conformidad a las valorizaciones mensuales de avance de obra, reintegros, adelantos y otros, de acuerdo al Contrato de Obra, recomendando la Entidad su aprobación y cancelación.
- xxxii. Controlar permanentemente los Adelantos por Materiales otorgados al Contratista, reflejándose ello en las valorizaciones y en los ajustes de los montos de las Cartas Fianzas.
- xxxiii. Sustentar técnicamente la Entidad los cambios y/o modificaciones de obra, que se requieran ejecutar durante la construcción de las mismas, para su autorización correspondiente.
- xxxiv. Informar la Entidad sobre el monto de los Presupuestos Adicionales, Evaluar las solicitudes del Contratista sobre ampliaciones de plazo y recomendar a la Entidad su aprobación o rechazo, dentro de los plazos que establece la Ley de Contrataciones del Estado y su reglamento.
- xxxv. Pronunciarse sobre las consultas y/o reclamos que por aplicación del Contrato de Obra presente el Contratista, para lo cual deberá tener en cuenta lo dispuesto en Ley de Contrataciones del Estado y su reglamento de igual modo la Entidad en controversias con el Contratista y/o terceros.
- xxxvi. Elaborar y presentar los informes mensuales y los Informes Especiales cuando la Entidad los solicite o las circunstancias lo determinen.
- xxxvii. Sostener con los funcionarios de la Entidad una permanente comunicación, informando sobre el estado de la obra y el desarrollo del Contrato.
- xxxviii. Mantener actualizado el archivo general de la obra objeto del Contrato, el cual contendrá la documentación técnica, administrativa y económica de la obra. Este archivo se entregará a la Entidad conjuntamente con la Liquidación pertinente.
- xxxix. Conformar y asesorar al "Comité de Recepción de la Obra".
- xl. Revisar y aprobar, antes de la Recepción de Obra, los Metrados y planos post construcción; elaborados y presentados por el Contratista de acuerdo a los trabajos realmente ejecutados. El Supervisor suscribirá y remitirá esta documentación 'la Entidad la misma que también estará suscrita por el Ing. Residente y/o el representante legal del Contratista.
- xli. Presentar, posterior a la Recepción de Obra, el Informe Final de Supervisión de Obra, donde se indique, entre otros, los Metrados post construcción de acuerdo a los trabajos realmente ejecutados, los planos post construcción, el resumen estadístico del control de calidad de la obra ejecutada, una declaración jurada de haber supervisado y observado las disposiciones técnicas y legales durante la construcción de la obra. Se presentará un cuadro donde consten los Metrados contractuales, los correspondientes a los adicionales, deductivos y los realmente ejecutados por cada partida.
- xlii. Revisar y aprobar el programa del levantamiento de las observaciones que se detecten en la recepción de la obra; así como supervisar, controlar y aprobar la ejecución de las mismas.
- xliii. Revisar la Liquidación Final del Contrato que presente el Contratista, dando su conformidad en caso de así corresponder.
- xliv. Presentar la Liquidación de su Contrato de conformidad con lo estipulado en la Ley de Contrataciones del Estado y su reglamento.



MUNICIPALIDAD PROVINCIAL CONDORCANQUI

"Una Gestión de Decisión y Acción"

GERENCIA DE INFRAESTRUCTURA Y PLANEAMIENTO URBANO RURAL

"Año de la unidad, la paz y el desarrollo"



24. ACTIVIDADES ESPECÍFICAS DEL SUPERVISOR. SIN SER LIMITATIVA Se presenta una relación de actividades del Supervisor.

1. Del Ingeniero Jefe de Supervisión

(i) **Actividades Previas a la ejecución de las obras**

- La revisión del Expediente Técnico se considera de fundamental importancia y debe entenderse como una optimización del mismo, por lo que, de proponerse modificaciones, éstas tendrán como finalidad eliminar reclamos y sobre costos durante la ejecución de la obra, superar situaciones técnicas o de otra índole presentadas con posterioridad a su aprobación y cumplir con la calidad del Proyecto original. Dicho documento deberá ser presentado a los siete (07) días calendario, computados a partir del día siguiente de la fecha en que el contratista le haga entrega del informe de compatibilidad de la obra objeto de la supervisión.
- Verificar la existencia de permisos y documentación necesaria para el inicio de los trabajos.
- Participar en la entrega del Terreno al Contratista.

(ii) **Actividades durante la ejecución de las obras**

- Supervisión y control de instalaciones, equipos de construcción y laboratorio y personal del Contratista. Deberá controlar que, durante la ejecución de las Obras, el Contratista mantenga vigente las Pólizas de Seguros y que cumpla con las normas y reglamentos de salud ocupacional, seguridad e higiene industrial.
- Aprobación de diseños de ejecución y métodos de construcción propuestos por el Contratista, este método deberá ser compatible con el ritmo de ejecución propuesto (variable determinante), el número de equipos y su rendimiento, el personal y su calificación. Será responsabilidad del Supervisor exigir que, en caso de demora, se agregue los recursos necesarios para recuperar el tiempo perdido.
- Constatar el replanteo general de la Obra y efectuar el permanentemente control topográfico durante la construcción.
- Llevar a cabo controles técnicos como:
 - Efectuar el control del curado de concreto y superficies de concreto.
 - Supervisar, control de calidad y culminación de los trabajos, en los acabados.
- Cuando se produzcan o requieran modificaciones del Expediente Técnico de la obra, se solicitará la opinión del proyectista, debiendo precisar claramente en la consulta, cuales son los aspectos sobre los que debe emitir pronunciamiento.
- Pronunciarse sobre la necesidad de las modificaciones al expediente técnico, fundamentando su posición, que incluya la explicación del porque su no ejecución evitaría alcanzar la finalidad del contrato.
- De requerirse la ejecución de Prestaciones Adicionales de Obra, no previstas originalmente en las Bases, en el Contrato, ni en el Presupuesto, cuya realización resulte indispensable para dar cumplimiento a la meta prevista de la obra principal, la Supervisión dentro del plazo previsto en el Art. 205° del Reglamento de la Ley N° 30225 de Contrataciones del Estado, evaluará y dará la conformidad al expediente técnico presentado por la Entidad, presentándolo para su trámite de aprobación. Para el caso de Presupuestos Deductivos elaborará y/o presentará el expediente técnico correspondiente.
- En el caso de consultas y/o reclamos del Contratista, que excedan su nivel de decisión, tramitar estos emitiendo opinión técnica y legal en el plazo máximo de cuatro (04) días, en concordancia al Art. 193° numeral 193.3 del Reglamento de la Ley N° 30225 de Contrataciones del Estado.





MUNICIPALIDAD PROVINCIAL CONDORCANQUI

"Una Gestión de Decisión y Acción"

GERENCIA DE INFRAESTRUCTURA Y PLANEAMIENTO URBANO RURAL

"Año de la unidad, la paz y el desarrollo"



- Preparación de Informes de Avance Mensuales. Estos incluirán un reporte del personal técnico de obra detallando nombre, cargo y fecha de inicio de actividades, así como de obreros del contratista; en el caso de obreros reportará nivel, cantidad y de ser posible lugar o frente de trabajo; deberá informar si se está cumpliendo con los pagos correspondientes a su personal y si estos respetan la estructura de costos del expediente técnico (conceptos de pago).
- Elaborar el Informe Final respecto al término de la obra. En caso de producirse la Resolución del Contrato de Obra, la Supervisión deberá presentar un Informe detallando el Estado Situacional de la Obra.
- Los informes técnicos que emita el Supervisor deberán estar suscritos por el (los) especialista(s) responsable(s), y el Jefe de Supervisión.
- Para el trámite de las Prestaciones Adicionales de Obra, el Supervisor debe verificar que se presente el sustento legal y técnico necesario de acuerdo a la normativa correspondiente. Este comprenderá entre otros los siguientes documentos:

Tomo I: Informe de la supervisión.

En este se evaluarán y detallarán los siguientes puntos:

i. INTRODUCCIÓN.

ii. DATOS DE LA OBRA Y ANTECEDENTES.

iii. DE LOS PLAZOS DE PRESENTACIÓN Y TRÁMITE.

- **Análisis del cumplimiento de los plazos de presentación** y trámite de la prestación adicional de acuerdo a la normativa de contrataciones del estado, con su pronunciamiento respectivo (cite los documentos de sustento y señale el anexo que los contiene).
- **Opinión respecto de la oportunidad en que se comunicó la necesidad** de la Prestación Adicional; señale si está se identificó durante los trabajos de replanteo, de revisión del expediente técnico, como producto de los trabajos que se realizan, se presentó de manera inesperada, entre otros.

iv. DEL INFORME TECNICO.

- **El Supervisor detallará los hechos o circunstancias** de carácter técnico u otro tipo, que dan origen al adicional, cuando se presenten ambas situaciones se identificarán estas por separado.
- **Informe si la Prestación Adicional se originó en una consulta al proyectista** o si se hizo de su conocimiento los hechos o situaciones que motivan la prestación adicional y si este emitió opinión. De corresponder, explique y sustente la solución técnica planteada que da origen a la prestación adicional.
- **Para el caso de actividades o partidas nuevas incluidas en una prestación adicional**, pronúnciese respecto a que estos (trabajos) no han sido considerados en ningún documento contractual (Bases, consultas y sus respuestas, Expediente técnico, etc.).
- **Explique si la prestación adicional conlleva un deductivo vinculante** y porque, elabore el presupuesto del deductivo vinculante y preséntelo en anexo.
- **Muestre gráficamente la ubicación (zona) de los trabajos** que comprenden la prestación adicional, así como de los trabajos de las prestaciones aprobadas anteriormente, evidencie y pronúnciese que no existe duplicidad de trabajos.
- **Identifique o liste las partidas existentes o nuevas requeridas y su origen** en particular.



MUNICIPALIDAD PROVINCIAL CONDORCANQUI

"Una Gestión de Decisión y Acción"

GERENCIA DE INFRAESTRUCTURA Y PLANEAMIENTO URBANO RURAL

"Año de la unidad, la paz y el desarrollo"



Tomo II. Expediente Técnico de la Prestación Adicional de Obra

Este detallará, sustentará y cuantificará los trabajos que comprenden la prestación adicional de obra y comprenderá entre otros los siguientes temas:

- Caratula identificando el número del adicional y su denominación (obras complementarias o mayores metrados).
- Memoria descriptiva de los trabajos de la prestación adicional, Descripción técnica de las metas y trabajos comprendidos.
- Especificaciones técnicas de las partidas que componen el presupuesto adicional.
- Memoria de cálculo de las estructuras modificadas cuando corresponda.
- Planilla de metrados.
- Presupuesto adicional.
- Listado de Insumos.
- Fórmula Polinómica.
- Acta de captación de nuevos precios unitarios cuando corresponda.
- Análisis de precios unitarios.
- Cronograma de ejecución de obra (Gantt, PERT).
- Estudios de suelos u otro cuando corresponda.
- Planos.
- Otros que considere necesario.

Es obligatorio para su trámite que los Especialista que intervinieron en su elaboración y aprobación (Supervisión) suscriban los documentos que lo conforman, especialmente cuando se tengan componentes estructurales que requieran memorias de cálculo y/o ensayos.

Un Deductivo es vinculante cuando se deriva de sustituciones de obra directamente vinculadas con partidas de trabajos adicionales, que responden a la misma finalidad programada siempre y cuando sea en las mismas progresivas replanteadas donde se realiza la sustitución.

Los expedientes se presentarán en un (01) original y dos (02) copias, además se presentará en archivo digital (CD ROM) en el original y en las copias.

(iii) Actividades de Recepción de la Obra, Informe Final, y presentación de la Liquidación del Contrato de Obra y Supervisión.

- En un plazo no mayor de cinco (5) días posteriores a la anotación realizada por el residente de obra, en el cuaderno de obra, solicitando recepción de obra, corrobora el fiel cumplimiento de lo establecido en los planos, especificaciones técnicas y calidad, de encontrarlo conforme anota en el cuaderno de obra y emite el certificado de conformidad técnica, que detalla las metas del proyecto y precisa que la obra cumple lo establecido en el expediente técnico de obra y las modificaciones aprobadas por la Entidad, remitiéndolo a esta dentro de dicho plazo. De no constatar la culminación de la obra anota en el cuaderno de obra dicha circunstancia y comunica a la Entidad, en el mismo plazo.
- Participará junto al Comité de Recepción y Contratista en el acto de recepción de obra, asesorando en la verificación del fiel cumplimiento de lo establecido en los planos y especificaciones técnicas. A la culminación del acto, suscribirá el acta de recepción o de observaciones si las hubiera.
- El Supervisor mantendrá informado a LA MUNICIPALIDAD PROVINCIAL DE CONDORCANQUI del levantamiento de observaciones, cuyo plazo máximo es el estipulado en el Art. 208 numeral 208.7 del Reglamento de la Ley N° 30225 de Contrataciones del Estado.
- El supervisor participa en el acto de Recepción de obra luego que el contratista comunique el levantamiento de observaciones.
- De acuerdo al artículo 209 numeral 209.1 del RLCE, dentro de los sesenta (60) días o el equivalente a un décimo (1/10) del plazo vigente de ejecución



MUNICIPALIDAD PROVINCIAL CONDORCANQUI

"Una Gestión de Decisión y Acción"

GERENCIA DE INFRAESTRUCTURA Y PLANEAMIENTO URBANO RURAL

"Año de la unidad, la paz y el desarrollo"



de la obra, el que resulte mayor, contado desde el día siguiente de la recepción de la obra, el supervisor presenta a la Entidad la liquidación de obra con sus propios cálculos, excluyendo aquellos que se encuentran sometidos a un medio de solución de controversias, el cual el postor deberá considerar en su oferta, el costo de la revisión y conformidad de la liquidación de obra, sea como mínimo el noventa por ciento del que figura en las bases integradas, con el fin de garantizar que se realice una liquidación de calidad.

- Luego de haberse otorgado la conformidad de la última prestación de la Supervisión, esta presentará a la Entidad la Liquidación de su Contrato en concordancia con los plazos previstos en el Artículo 170 del RLCE.

(iv) Condiciones generales.

- La participación del Jefe de Supervisión propuesto es permanente directa y exclusiva, en la presente contratación.
- Toda información empleada o preparada durante el desarrollo del Proyecto es de carácter reservada y no podrá ser entregado a terceros sin el previo consentimiento escrito de la MUNICIPALIDAD PROVINCIAL DE CONDORCANQUI.
- El Supervisor podrá ser llamado en cualquier momento por el **LA ENTIDAD** para informar o asesorar en asuntos concernientes al Proyecto.
- El Supervisor deberá absolver las consultas del Contratista con conocimiento de **LA ENTIDAD** en todas las actividades relacionadas al Proyecto, de modo que no genere mayores costos a la obra.
- El Supervisor hará una revisión de la suficiencia de los diseños considerados para la protección de la obra. En los casos que sean necesarios, el Supervisor recomendará y complementará la modificación de los diseños considerados.
- El Supervisor revisará y evaluará las pruebas y ensayos de materiales realizados por el Contratista. Los equipos de laboratorio a utilizar deberán contar con los certificados de calibración emitidos por empresas acreditadas. De requerirse ensayos especiales, éstos serán previamente autorizados por **LA MUNICIPALIDAD PROVINCIAL DE CONDORCANQUI**.

(v) Documentación y contenido de la información que deberá presentar el Consultor como Resultado de la prestación de los Servicios.

El Supervisor deberá presentar a La Entidad la siguiente documentación, como resultado de la prestación de servicios:

- (i) **Informe Inicial** (deberá ser a los 15 días calendario, computados a partir del día siguiente de la fecha en que **LA MUNICIPALIDAD PROVINCIAL DE CONDORCANQUI** le haga entrega de un (1) ejemplar del expediente técnico de la obra objeto de la supervisión) y/o a la fecha de inicio del servicio de supervisión; el que resulte posterior.

Incluirá el Informe de Revisión del Expediente Técnico de Obra, formulará las conclusiones y recomendaciones, y de ser posible, las complementaciones y/o modificaciones, indicando los adicionales y/o deductivos que podrían presentarse dentro del periodo de ejecución.

El informe se presentará en un (01) original y un (01) copia.

(ii) Valorizaciones

Las Valorizaciones por avances correspondientes a los meses de enero a noviembre se tramitarán en forma mensual. Deben contener la documentación que respalde los metrados valorizados (planillas y planos), los reajustes, las amortizaciones y las deducciones; cuadro comparativo de avance programado y avance real ejecutado; opinión y conformidad sobre



MUNICIPALIDAD PROVINCIAL CONDORCANQUI

"Una Gestión de Decisión y Acción"

GERENCIA DE INFRAESTRUCTURA Y PLANEAMIENTO URBANO RURAL

"Año de la unidad, la paz y el desarrollo"



los resultados de las pruebas de control de calidad y/o pruebas específicas, efectuadas en el periodo de valorización. Deben ser aprobadas y remitidas en un plazo máximo de cinco (5) días contados a partir del primer día hábil del mes siguiente al de la valorización respectiva.

Valorizaciones de los trabajos del ejecutor

EL Supervisor evaluará el Contenido mínimo del expediente de valorización presentados por el contratista ejecutor (1original y 01 copia), con separadores

- Carta del supervisor
- Índice numerado
- Carta del contratista
- Hoja de Resumen de Valorización.
- Gráfico o cuadro comparativo del avance real con el calendario programado
- Valorización de avance de Obra
- Planillas de Metrados realmente ejecutados.
- Ensayos de Control de calidad de materiales,
- Prueba de calidad de agregados a utilizar
- Diseño de mezclas
- Otros ensayos encargados por la Entidad y que se considerarán de carácter obligatorio
- Copia de comprobantes de pago de SENCICO, CONAFOVICER, ESSALUD.
- Copias del Cuaderno de Obra
- Copias de avance semanales según informe especial requerido.
- Panel fotográfico; mínimo 12 fotografías.
- Informe el ingeniero residente
 - Datos Generales de la obra y control de cartas fianzas
 - Descripción de las ocurrencias de importancia realizadas en la obra y de los problemas presentados y como se solucionaron.
 - Controlar y evaluar permanentemente el desarrollo de la Administración de Riesgos. en concordancia con la Directiva N°012-2017-OSCE/CD.
 - Un videos editado y comentado por el residente, día por día del proceso constructivo de la obra
- Informes de los especialistas del contratista.
- Copia de Contrato de Ejecución de Obra.

(iii) Informes mensuales

EL SUPERVISOR deberá entregar a la entidad, informes mensuales de las actividades Técnico - Económico - Administrativo de la Obra (debiendo incluir los reportes de los especialistas del plantel, los cuales deberán ser entregados dentro de los primeros Cinco días, contados a partir del primer día hábil del mes siguiente, debiendo contener lo siguiente:

Información General Debe contener lo siguiente: Ficha resumen de información mensual: Con datos referidos a la obra, licitación, contrato, contratista; montos presupuesto base, ofertado, adelantos, adicionales, deductivos, monto actual de contrato; fechas de suscripción del contrato, entrega de los adelantos en efectivo y de materiales, entrega de terreno, inicio de la obra, ampliaciones de plazo fecha de finalización actualizada; montos valorizados del contrato principal/adicionales; porcentaje de avance valorizado, programado y avance físico ejecutado; situación de la obra (normal, adelantada o atrasada).



MUNICIPALIDAD PROVINCIAL CONDORCANQUI

"Una Gestión de Decisión y Acción"

GERENCIA DE INFRAESTRUCTURA Y PLANEAMIENTO URBANO RURAL

"Año de la unidad, la paz y el desarrollo"



Gráfico resumen de obra:

Se presentará la Curva S (% de avance Valorizado VS Programado). Información de Obra Debe contener lo siguiente:

Estado de avance físico de la obra: incluirá una breve descripción de los trabajos ejecutados, métodos de construcción propuestos y/o utilizados por el Contratista.

Estado de avance económico de la obra: incluirá los avances económicos por partidas, gastos generales, utilidad, adelantos y amortizaciones; gráfico que muestre el avance real Valorizado y el avance programado vigente (global).

Recursos utilizados por el Contratista: incluirá un organigrama del Contratista, relación del personal, del equipo y de los materiales utilizados en la obra.

Información de Supervisión Debe contener lo siguiente:

Actividades desarrolladas por el Supervisor: incluirá una breve descripción de las actividades desarrolladas por el Supervisor, en cuanto al control técnico, control de calidad y control económico - financiero de la obra, dificultades y soluciones adoptadas.

Panel fotográfico

Debe contener fotografías del trabajo en ejecución y del trabajo terminado, de aquellas actividades y ocurrencias que revistan características especiales.

Anexos

- Certificado de calidad de los materiales según lo requerido en las Especificaciones Técnicas de obra; Ensayos y pruebas de laboratorio, resultados y análisis estadístico, comparando resultados con los índices admisibles.
- Cuaderno de Obras: incluirá copia del cuaderno de obras, anotaciones efectuadas en el mes correspondiente al informe, resaltando las anotaciones que se consideren más importantes.
- Resumen de las principales comunicaciones recibidas o emitidas.
- Copia desglosable del cuaderno de obra correspondiente al mes del Informe Mensual.

El contenido mínimo del informe mensual, con separadores índices y tablas, es:

- a) Índice numerado
- b) Datos Generales de la obra y control de cartas fianzas.
- c) Resumen de la valorización Avance Físico de la Obra respecto al Cronograma de Ejecución de Obra Vigente.
- d) Estado de ejecución de la obra y grado de cumplimiento de las obligaciones contractuales del CONTRATISTA. Problemas surgidos durante la ejecución de la obra y soluciones adoptadas, indicando su influencia en el cumplimiento del Cronograma de Ejecución de Obra.
- e) Resúmenes de los volúmenes de trabajo por partidas y rendimientos promedios alcanzados por el CONTRATISTA.
- f) Organización de la SUPERVISIÓN y recursos empleados durante el período que cubre el informe, indicando además las labores efectuadas resumen de:
- g) Notas trascendentes del Cuaderno de Obra
- h) Documentación cursada
- i) Reuniones Técnicas



MUNICIPALIDAD PROVINCIAL CONDORCANQUI

"Una Gestión de Decisión y Acción"

GERENCIA DE INFRAESTRUCTURA Y PLANEAMIENTO URBANO RURAL

"Año de la unidad, la paz y el desarrollo"



- j) Se anexarán gráficos, curvas de avance, panel fotográfico (mínimo 12 fotos)
- k) Informe de los especialistas de la supervisión (del JEFE DE SUPERVISION o quien haga sus veces).

(iv) **Informe de Supervisión para trámite de pago**

Deberá contener, como mínimo, la siguiente documentación (original y 02 copias) con separadores, índice y tablas y/o archivadores.

- a) Carta del supervisor
- b) Índice numerado
- c) Factura o recibo por honorarios del Supervisor
- d) Carta de presentación del informe mensual con cargo de recepción de trámite documentario de **LA MUNICIPALIDAD PROVINCIAL DE CONDORCANQUI**.

- e) Copia del informe mensual

El informe se presentará en un (01) original y dos (01) copia, además se presentará en archivo digital (CD ROM) en el original y en las copias.

Los informes se presentarán en un (01) original y tres (01) copia, además se presentará en archivo digital (CD ROM) en el original y en las copias.

(vi) **Informe Final: Se entregará dentro de los diez (10) días hábiles siguientes, de recepcionada la obra,**

- a. Incluirá la medición final (resultado real de lo ejecutado) de la obra y evaluación del Contratista, a criterio de EL SUPERVISOR.
- b. Revisión y entrega a conformidad de la Memoria Descriptiva de la obra, Certificados de calidad de los materiales y ensayos.

(v) **Informe de Liquidación de Obra para Revisión y/o conformidad**

En un (01) original y dos (02) copias, la revisión y aprobación de dicho informe estará a cargo de la DSRIMA, y según sus requisitos mínimos que serán proporcionados por el coordinador de obra.

(vi) **Liquidación del Contrato de Consultoría de Obra.**

El contratista presenta a la Entidad la liquidación del contrato de consultoría de obra, de acuerdo a lo previsto en el artículo 170 del reglamento de la ley de contrataciones del estado.

25. PROTOCOLOS SANITARIOS COVID-19

Se deberá ejecutar el protocolo sanitario para prevenir y controlar la propagación del COVID-19, en el personal que interviene en la ejecución y el personal que por algún motivo ingresen al área en la que esta se ejecuta.

El protocolo es aplicable de manera complementaria a la normatividad vigente en materia de seguridad y salud en el trabajo.

El consultor deberá actualizar para la suscripción del contrato el plan para la vigilancia, prevención y control del COVID-19 en el trabajo, teniendo en cuenta, entre otras normativas vigentes, para la supervisión de la obra en mención:

- 🔥 Decreto Supremo N° 044-2020-PCM, Decreto Supremo que declara el Estado de Emergencia Nacional, y sus modificatorias.
- 🔥 Decreto Supremo N° 080-2020-PCM, que aprueba la reanudación de actividades económicas en forma gradual y progresiva dentro del marco de la declaratoria de Emergencia Sanitaria Nacional por las graves circunstancias que afectan la vida de la Nación a consecuencia del COVID-19, y sus modificatorias aprobadas con Decreto Supremo N° 101-2020-PCM y Decreto Supremo N° 103-2020-PCM.



MUNICIPALIDAD PROVINCIAL
CONDORCANQUI

"Una Gestión de Decisión y Acción"

GERENCIA DE INFRAESTRUCTURA Y PLANEAMIENTO URBANO RURAL

"Año de la unidad, la paz y el desarrollo"



- Resolución Ministerial N° 972-2020-MINSA, que aprueba los "Lineamientos para la vigilancia, prevención y control de la salud de los trabajadores con riesgo de exposición a COVID-19".
- Decreto de Urgencia N° 026-2020, que establece diversas medidas excepcionales y temporales para prevenir la propagación del coronavirus (COVID-19) en el Territorio Nacional, entre Otros.

26. REQUISITOS DE CALIFICACIÓN



| A | CAPACIDAD LEGAL | | | | | | | | |
|-------------------------|--|-------|-----------|--------------------|--|-------------------------|--|------------------------|--|
| | HABILITACIÓN | | | | | | | | |
| | Requisitos: | | | | | | | | |
| | Contar con inscripción vigente en el RNP en el capítulo de CONSULTOR DE OBRAS, CONSULTORÍA EN OBRAS DE SANEAMIENTO Y AFINES CATEGORÍA B O SUPERIOR. | | | | | | | | |
| | Importante | | | | | | | | |
| | <i>De conformidad con la Opinión N° 186-2016/DTN, la habilitación de un postor, está relacionada con cierta atribución con la cual debe contar el proveedor para poder llevar a cabo la actividad materia de contratación, este es el caso de las actividades reguladas por normas en las cuales se establecen determinados requisitos que las empresas deben cumplir a efectos de estar habilitadas para la ejecución de determinado servicio o estar autorizadas para la comercialización de ciertos bienes en el mercado.</i> | | | | | | | | |
| | Acreditación: | | | | | | | | |
| | Copia simple del RNP, con estado vigente en la categoría requerida o superior. | | | | | | | | |
| | Importante | | | | | | | | |
| | <i>En el caso de consorcios, todos los integrantes deben acreditar este requisito.</i> | | | | | | | | |
| B | CAPACIDAD TÉCNICA Y PROFESIONAL | | | | | | | | |
| B.1 | CALIFICACIONES DEL PERSONAL CLAVE | | | | | | | | |
| | FORMACIÓN ACADÉMICA | | | | | | | | |
| | Requisitos: | | | | | | | | |
| | <table><tr><th>CARGO</th><th>PROFESIÓN</th></tr><tr><td>Supervisor de Obra</td><td>Ingeniero sanitario o Ingeniero Civil, Titulado, y colegiado</td></tr><tr><td>Especialista en Calidad</td><td>Ingeniero sanitario o Ingeniero Civil, Titulado y colegiado.</td></tr><tr><td>Especialista Ambiental</td><td>Ingeniero Ambiental o Ingeniero Ambiental y de Recursos Naturales o Ingeniero de Recursos Naturales o Ingeniero de recursos naturales y energía Renovable o Ingeniero energía renovable o Ingeniero sanitario o Ingeniero civil o Ingeniero de mecánica de fluidos, Titulado, y colegiado.</td></tr></table> | CARGO | PROFESIÓN | Supervisor de Obra | Ingeniero sanitario o Ingeniero Civil, Titulado, y colegiado | Especialista en Calidad | Ingeniero sanitario o Ingeniero Civil, Titulado y colegiado. | Especialista Ambiental | Ingeniero Ambiental o Ingeniero Ambiental y de Recursos Naturales o Ingeniero de Recursos Naturales o Ingeniero de recursos naturales y energía Renovable o Ingeniero energía renovable o Ingeniero sanitario o Ingeniero civil o Ingeniero de mecánica de fluidos, Titulado, y colegiado. |
| CARGO | PROFESIÓN | | | | | | | | |
| Supervisor de Obra | Ingeniero sanitario o Ingeniero Civil, Titulado, y colegiado | | | | | | | | |
| Especialista en Calidad | Ingeniero sanitario o Ingeniero Civil, Titulado y colegiado. | | | | | | | | |
| Especialista Ambiental | Ingeniero Ambiental o Ingeniero Ambiental y de Recursos Naturales o Ingeniero de Recursos Naturales o Ingeniero de recursos naturales y energía Renovable o Ingeniero energía renovable o Ingeniero sanitario o Ingeniero civil o Ingeniero de mecánica de fluidos, Titulado, y colegiado. | | | | | | | | |



MUNICIPALIDAD PROVINCIAL
CONDORCANQUI

"Una Gestión de Decisión y Acción"

GERENCIA DE INFRAESTRUCTURA Y PLANEAMIENTO URBANO RURAL

"Año de la unidad, la paz y el desarrollo"



Especialista en
Seguridad en Obras y
Salud Ocupacional

Ingeniero de Higiene y Seguridad Industrial o
Ingeniero Industrial o Ingeniero Sanitario o
Ingeniero Civil, Titulado, y colegiado

Acreditación:

De conformidad con el numeral 49.3 del artículo 49 y el literal e) del artículo 139 del Reglamento este requisito de calificación se acredita para la suscripción del contrato.

Importante

De conformidad con el artículo 186 del Reglamento el supervisor, debe cumplir con las mismas calificaciones profesionales establecidas para el residente de obra. Asimismo, el jefe del proyecto para la elaboración del expediente técnico debe cumplir con las calificaciones exigidas en el artículo 188 del Reglamento.

B.2 EXPERIENCIA DEL PERSONAL CLAVE

Requisitos:

| CARGO | CANT. | FORMACIÓN ACADÉMICA | EXPERIENCIA |
|-------------------------|-------|--|---|
| Supervisor de Obra | 01 | El profesional debe ser Ingeniero sanitario o Ingeniero Civil, Titulado, y colegiado | Deberá contar con 24 meses de experiencia como: Residente o supervisor o Inspector o gerente de construcción o Jefe de Supervisión o asistente de residente o asistente de supervisión o la combinación de estos en: la ejecución de obra o inspección de obra o supervisión de obra; en obras de saneamiento u obras similares. |
| Especialista en Calidad | 01 | El profesional debe ser Ingeniero sanitario o Ingeniero Civil, Titulado, y colegiado | Deberá contar con 12 meses de experiencia como: Especialista, ingeniero, supervisor, jefe, Gerente de Construcción, Residente, Responsable, coordinador o la combinación de estos, en control de calidad en: Control de calidad o calidad o aseguramiento de calidad o programa de calidad o protocolos de calidad; en la ejecución y/o inspección y/o supervisión de obras en general. |



MUNICIPALIDAD PROVINCIAL CONDORCANQUI

"Una Gestión de Decisión y Acción"

GERENCIA DE INFRAESTRUCTURA Y PLANEAMIENTO URBANO RURAL

"Año de la unidad, la paz y el desarrollo"



| | | | |
|--|----|---|---|
| Especialista Ambiental | 01 | El profesional debe ser Ingeniero Ambiental o Ingeniero Ambiental y de Recursos Naturales o Ingeniero de Recursos Naturales o Ingeniero de recursos naturales y energía Renovable o Ingeniero energía renovable o Ingeniero sanitario o Ingeniero civil o Ingeniero de mecánica de fluidos. | Deberá contar con 12 meses de experiencia como: Especialista o ingeniero o supervisor o jefe o responsable o residente o la combinación de estos, en: ambiental o mitigación ambiental o monitoreo y mitigación ambiental o impacto ambiental o medio ambiente o protección de medio ambiente; en la ejecución y/o inspección y/o supervisión de obras en general. |
| Especialista en Seguridad en Obras y Salud Ocupacional | 01 | El profesional debe ser Ingeniero de Higiene y Seguridad Industrial o Ingeniero Industrial o Ingeniero Sanitario o Ingeniero Civil. | Deberá contar con 12 meses de experiencia como: Especialista, Ingeniero, Supervisor, Jefe, Responsable, Coordinador, o la combinación de estos, en seguridad y salud ocupacional o seguridad e higiene ocupacional, o seguridad de obra o seguridad en el trabajo o seguridad y salud ocupacional y medio ambiente o salud ocupacional o implementación de planes de seguridad e higiene ocupacional; en la ejecución y/o inspección y/o supervisión de obras en general. |

Acreditación:

De conformidad con el numeral 49.3 del artículo 49 y el literal e) del artículo 139 del Reglamento este requisito de calificación se acredita para la suscripción del contrato.

Importante

De conformidad con el artículo 186 del Reglamento el supervisor, debe cumplir con la misma experiencia establecida para el residente de obra. Asimismo, el jefe del proyecto para la elaboración del expediente técnico debe cumplir con la experiencia exigida en el artículo 188 del Reglamento.

B CAPACIDAD TÉCNICA Y PROFESIONAL

B.3 EQUIPAMIENTO ESTRATÉGICO

Requisitos:



MUNICIPALIDAD PROVINCIAL
CONDORCANQUI

"Una Gestión de Decisión y Acción"

GERENCIA DE INFRAESTRUCTURA Y PLANEAMIENTO URBANO RURAL

"Año de la unidad, la paz y el desarrollo"



| ITEM | EQUIPO | CANTIDAD |
|------|-------------------|----------|
| 1 | Estación Total | 01 |
| 2 | Equipo de cómputo | 01 |
| 3 | Impresora | 01 |
| 4 | plotter | 01 |

Acreditación:

De conformidad con el numeral 49.3 del artículo 49 y el literal e) del numeral 139.1 del artículo 139 del Reglamento este requisito de calificación se acredita para la suscripción del contrato.

C EXPERIENCIA DEL POSTOR EN LA ESPECIALIDAD

Requisitos:

El postor debe acreditar un monto facturado acumulado equivalente **A DOS (02) VECES EL VALOR REFERENCIAL** de la contratación, por la contratación de servicios de consultoría de obra iguales o similares al objeto de la convocatoria, durante los diez (10) años anteriores a la fecha de la presentación de ofertas que se computarán desde la fecha de la conformidad o emisión del comprobante de pago, según corresponda.

Se considerará servicios de consultoría de obras iguales o similares al objeto de la convocatoria, a la Supervisión de las obras siguientes: **Obras de construcción y/o instalación y/o remodelación y/o ampliación y/o mejoramiento y/o reconstrucción y/o rehabilitación y/o reparación y/o renovación y/o reposición y/o cambio y/o reubicación y/u optimización de infraestructura de sistemas y/o servicios de agua potable; y/o infraestructura de saneamiento de sistemas y/o servicios de alcantarillado y/o desagüe como plantas de tratamiento de aguas residuales y/o conexiones domiciliarias de alcantarillado y/o redes secundarias de alcantarillado y/o redes secundarias de desagüe y/o unidades básicas de saneamiento (UBS) de arrastre hidráulico.**

Acreditación:

La experiencia del postor en la especialidad se acreditará con copia simple de (i) contratos u órdenes de servicios y su respectiva conformidad o constancia de prestación; o (ii) comprobantes de pago cuya cancelación se acredite documental y fehacientemente, con voucher de depósito, nota de abono, reporte de estado de cuenta, cualquier otro documento emitido por Entidad del sistema financiero que acredite el abono o mediante cancelación en el mismo comprobante de pago 1.

¹ Cabe precisar que, de acuerdo con la **Resolución N° 0065-2018-TCE-S1 del Tribunal de Contrataciones del Estado**:

"... el solo sello de cancelado en el comprobante, cuando ha sido colocado por el propio postor, no puede ser considerado como una acreditación que produzca fehaciencia en relación a que se encuentra cancelado. Admitir ello equivaldría a considerar como válida la sola declaración del postor afirmando que el comprobante de pago ha sido cancelado"

(...)

"Situación diferente se suscita ante el sello colocado por el cliente del postor [sea utilizando el término "cancelado" o "pagado"] supuesto en el cual sí se contaría con la declaración de un tercero que brinde certeza, ante la cual debiera reconocerse la validez de la experiencia".



MUNICIPALIDAD PROVINCIAL CONDORCANQUI

"Una Gestión de Decisión y Acción"

GERENCIA DE INFRAESTRUCTURA Y PLANEAMIENTO URBANO RURAL

"Año de la unidad, la paz y el desarrollo"



Los postores pueden presentar hasta un máximo de veinte (20) contrataciones para acreditar el requisito de calificación y el factor "Experiencia de Postor en la Especialidad".

En caso los postores presenten varios comprobantes de pago para acreditar una sola contratación, se debe acreditar que corresponden a dicha contratación; de lo contrario, se asumirá que los comprobantes acreditan contrataciones independientes, en cuyo caso solo se considerará, las veinte (20) primeras contrataciones indicadas en el Anexo N° 8 referido a la Experiencia del Postor en la Especialidad.

En el caso de servicios de supervisión en ejecución, solo se considera como experiencia la parte del contrato que haya sido ejecutada a la fecha de presentación de ofertas, debiendo adjuntarse copia de las conformidades correspondientes a tal parte o los respectivos comprobantes de pago cancelados.

En los casos que se acredite experiencia adquirida en consorcio, debe presentarse la promesa de consorcio o el contrato de consorcio del cual se desprenda fehacientemente el porcentaje de las obligaciones que se asumió en el contrato presentado; de lo contrario, no se computará la experiencia proveniente de dicho contrato.

Asimismo, cuando se presenten contratos derivados de procesos de selección convocados antes del 20.09.2012, la calificación se ceñirá al método descrito en la Directiva "Participación de Proveedores en Consorcio en las Contrataciones del Estado", debiendo presumirse que el porcentaje de las obligaciones equivale al porcentaje de participación de la promesa de consorcio o del contrato de consorcio. En caso que en dichos documentos no se consigne el porcentaje de participación se presumirá que las obligaciones se ejecutaron en partes iguales.

Si el titular de la experiencia no es el postor, consignar si dicha experiencia corresponde a la matriz en caso que el postor sea sucursal, o fue transmitida por reorganización societaria, debiendo acompañar la documentación sustentatoria correspondiente.

Si el postor acredita experiencia de una persona absorbida como consecuencia de una reorganización societaria, debe presentar adicionalmente el Anexo N° 9.

Cuando en los contratos, órdenes de servicio o comprobantes de pago el monto facturado se encuentre expresado en moneda extranjera, debe indicarse el tipo de cambio venta publicado por la Superintendencia de Banca, Seguros y AFP correspondiente a la fecha de suscripción del contrato, de emisión de la orden de servicio o de cancelación del comprobante de pago, según corresponda.

Sin perjuicio de lo anterior, los postores deben llenar y presentar el Anexo N° 8 referido a la Experiencia del Postor en la Especialidad.

Importante

- *El comité de selección debe valorar de manera integral los documentos presentados por el postor para acreditar la experiencia. En tal sentido, aun cuando en los documentos presentados la denominación del objeto contractual no coincida literalmente con el previsto en las bases, se deberá validar la experiencia si las actividades que ejecutó el postor corresponden a la experiencia requerida.*



MUNICIPALIDAD PROVINCIAL CONDORCANQUI

"Una Gestión de Decisión y Acción"

GERENCIA DE INFRAESTRUCTURA Y PLANEAMIENTO URBANO RURAL

"Año de la unidad, la paz y el desarrollo"



- En el caso de consorcios, la calificación de la experiencia se realiza conforme a la Directiva "Participación de Proveedores en Consorcio en las Contrataciones del Estado".

Importante

- Si como resultado de una consulta u observación corresponde precisarse o ajustarse el requerimiento, se solicita la autorización del área usuaria y se pone de conocimiento de tal hecho a la dependencia que aprobó el expediente de contratación, de conformidad con el numeral 72.3 del artículo 72 del Reglamento.
- El cumplimiento de los Términos de Referencia se realiza mediante la presentación de una declaración jurada. De ser el caso, adicionalmente la Entidad puede solicitar documentación que acredite el cumplimiento del algún componente de estos. Para dicho efecto consignará de manera detallada los documentos que deben presentar los postores en el literal a.5) del numeral 2.2.1.1 de esta sección de las bases.
- Los requisitos de calificación determinan si los postores cuentan con las capacidades necesarias para ejecutar el contrato, lo que debe ser acreditado documentalmente, y no mediante declaración jurada.





3.2. REQUISITOS DE CALIFICACIÓN

| | |
|----------|---|
| A | CAPACIDAD LEGAL |
| | HABILITACIÓN |
| | <u>Requisitos:</u> Contar con inscripción vigente en el RNP en el capítulo de CONSULTOR DE OBRAS, CONSULTORÍA DE OBRAS EN OBRAS DE SANEAMIENTO Y AFINES CATEGORÍA B O SUPERIOR. <div>Importante <i>De conformidad con la Opinión N° 186-2016/DTN, la habilitación de un postor, está relacionada con cierta atribución con la cual debe contar el proveedor para poder llevar a cabo la actividad materia de contratación, este es el caso de las actividades reguladas por normas en las cuales se establecen determinados requisitos que las empresas deben cumplir a efectos de estar habilitadas para la ejecución de determinado servicio o estar autorizadas para la comercialización de ciertos bienes en el mercado.</i></div> <u>Acreditación:</u> Copia simple del RNP, con estado vigente en la categoría requerida o superior <div>Importante <i>En el caso de consorcios, todos los integrantes deben acreditar este requisito.</i></div> |

| B | CAPACIDAD TÉCNICA Y PROFESIONAL | | | | | | | | | | |
|--|---|-------|-----------|--------------------|--|-------------------------|--|------------------------|--|--|---|
| B.1 | CALIFICACIONES DEL PERSONAL CLAVE | | | | | | | | | | |
| | FORMACIÓN ACADÉMICA | | | | | | | | | | |
| | <u>Requisitos:</u> <table><tr><th>CARGO</th><th>PROFESIÓN</th></tr><tr><td>Supervisor de Obra</td><td>Ingeniero sanitario o Ingeniero Civil, Titulado, y colegiado</td></tr><tr><td>Especialista en Calidad</td><td>Ingeniero sanitario o Ingeniero Civil, Titulado y colegiado.</td></tr><tr><td>Especialista Ambiental</td><td>Ingeniero Ambiental o Ingeniero Ambiental y de Recursos Naturales o Ingeniero de Recursos Naturales o Ingeniero de recursos naturales y energía Renovable o Ingeniero energía renovable o Ingeniero sanitario o Ingeniero civil o Ingeniero de mecánica de fluidos, Titulado, y colegiado.</td></tr><tr><td>Especialista en Seguridad en Obras y Salud Ocupacional</td><td>Ingeniero de Higiene y Seguridad Industrial o Ingeniero Industrial o Ingeniero Sanitario o Ingeniero Civil, Titulado, y colegiado</td></tr></table> <u>Acreditación:</u> De conformidad con el numeral 49.3 del artículo 49 y el literal e) del numeral 139.1 del artículo 139 del Reglamento este requisito de calificación se acredita para la suscripción del contrato. <div>Importante <i>De conformidad con el artículo 186 del Reglamento el supervisor, debe cumplir con las mismas calificaciones profesionales establecidas para el residente de obra. Asimismo, el jefe del proyecto para la elaboración del expediente técnico debe cumplir con las calificaciones exigidas en el artículo 188 del Reglamento.</i></div> | CARGO | PROFESIÓN | Supervisor de Obra | Ingeniero sanitario o Ingeniero Civil, Titulado, y colegiado | Especialista en Calidad | Ingeniero sanitario o Ingeniero Civil, Titulado y colegiado. | Especialista Ambiental | Ingeniero Ambiental o Ingeniero Ambiental y de Recursos Naturales o Ingeniero de Recursos Naturales o Ingeniero de recursos naturales y energía Renovable o Ingeniero energía renovable o Ingeniero sanitario o Ingeniero civil o Ingeniero de mecánica de fluidos, Titulado, y colegiado. | Especialista en Seguridad en Obras y Salud Ocupacional | Ingeniero de Higiene y Seguridad Industrial o Ingeniero Industrial o Ingeniero Sanitario o Ingeniero Civil, Titulado, y colegiado |
| CARGO | PROFESIÓN | | | | | | | | | | |
| Supervisor de Obra | Ingeniero sanitario o Ingeniero Civil, Titulado, y colegiado | | | | | | | | | | |
| Especialista en Calidad | Ingeniero sanitario o Ingeniero Civil, Titulado y colegiado. | | | | | | | | | | |
| Especialista Ambiental | Ingeniero Ambiental o Ingeniero Ambiental y de Recursos Naturales o Ingeniero de Recursos Naturales o Ingeniero de recursos naturales y energía Renovable o Ingeniero energía renovable o Ingeniero sanitario o Ingeniero civil o Ingeniero de mecánica de fluidos, Titulado, y colegiado. | | | | | | | | | | |
| Especialista en Seguridad en Obras y Salud Ocupacional | Ingeniero de Higiene y Seguridad Industrial o Ingeniero Industrial o Ingeniero Sanitario o Ingeniero Civil, Titulado, y colegiado | | | | | | | | | | |
| B.2 | EXPERIENCIA DEL PERSONAL CLAVE | | | | | | | | | | |



Requisitos:

| CARGO | CANT. | FORMACIÓN ACADÉMICA | EXPERIENCIA |
|--|-------|---|---|
| Supervisor de Obra | 01 | El profesional debe ser Ingeniero sanitario o Ingeniero Civil, Titulado, y colegiado | Deberá contar con 24 meses de experiencia como: Residente o supervisor o Inspector o gerente de construcción o Jefe de Supervisión o asistente de residente o asistente de supervisión o la combinación de estos en: la ejecución de obra o inspección de obra o supervisión de obra; en obras de saneamiento u obras similares. |
| Especialista en Calidad | 01 | El profesional debe ser Ingeniero sanitario o Ingeniero Civil, Titulado, y colegiado | Deberá contar con 12 meses de experiencia como: Especialista, ingeniero, supervisor, jefe, Gerente de Construcción, Residente, Responsable, coordinador o la combinación de estos, en control de calidad en: Control de calidad o calidad o aseguramiento de calidad o programa de calidad o protocolos de calidad; en la ejecución y/o inspección y/o supervisión de obras en general. |
| Especialista Ambiental | 01 | El profesional debe ser Ingeniero Ambiental o Ingeniero Ambiental y de Recursos Naturales o Ingeniero de Recursos Naturales o Ingeniero de recursos naturales y energía Renovable o Ingeniero energía renovable o Ingeniero sanitario o Ingeniero civil o Ingeniero de mecánica de fluidos. | Deberá contar con 12 meses de experiencia como: Especialista o ingeniero o supervisor o jefe o responsable o residente o la combinación de estos, en: ambiental o mitigación ambiental o monitoreo y mitigación ambiental o impacto ambiental o medio ambiente o protección de medio ambiente; en la ejecución y/o inspección y/o supervisión de obras en general. |
| Especialista en Seguridad en Obras y Salud Ocupacional | 01 | El profesional debe ser Ingeniero de Higiene y Seguridad Industrial o Ingeniero Industrial o Ingeniero Sanitario o Ingeniero Civil. | Deberá contar con 12 meses de experiencia como: Especialista, Ingeniero, Supervisor, Jefe, Responsable, Coordinador, o la combinación de estos, en seguridad y salud ocupacional o seguridad e higiene ocupacional, o seguridad de obra o seguridad en el trabajo o seguridad y salud ocupacional y medio ambiente o salud ocupacional o implementación de planes de seguridad e higiene ocupacional; en la ejecución y/o inspección y/o supervisión de obras en general. |

Acreditación:

De conformidad con el numeral 49.3 del artículo 49 y el literal e) del numeral 139.1 del artículo 139 del Reglamento este requisito de calificación se acredita para la suscripción del contrato.

Importante



De conformidad con el artículo 186 del Reglamento el supervisor, debe cumplir con la misma experiencia establecida para el residente de obra. Asimismo, el jefe del proyecto para la elaboración del expediente técnico debe cumplir con la experiencia exigida en el artículo 188 del Reglamento.

B CAPACIDAD TÉCNICA Y PROFESIONAL

B.3 EQUIPAMIENTO ESTRATÉGICO

Requisitos:

| ÍTEM | EQUIPO | CANTIDAD |
|------|----------------|----------|
| 1 | Impresora | 01 |
| 2 | PC o Laptop | 01 |
| 3 | Plotter | 01 |
| 4 | Estación Total | 01 |

Acreditación:

De conformidad con el numeral 49.3 del artículo 49 y el literal e) del numeral 139.1 del artículo 139 del Reglamento este requisito de calificación se acredita para la suscripción del contrato.

C EXPERIENCIA DEL POSTOR EN LA ESPECIALIDAD

Requisitos:

El postor debe acreditar un monto facturado acumulado equivalente **A DOS (2) VECES EL VALOR REFERENCIAL DE LA CONTRATACIÓN**, por la contratación de servicios de consultoría de obra iguales o similares al objeto de la convocatoria, durante los diez (10) años anteriores a la fecha de la presentación de ofertas que se computarán desde la fecha de la conformidad o emisión del comprobante de pago, según corresponda.

Se consideran servicios de consultoría de obra similares a los siguientes:

Se considerará servicios de consultoría de obras iguales o similares al objeto de la convocatoria, a la Supervisión de las obras siguientes: **Obras de construcción y/o instalación y/o remodelación y/o ampliación y/o mejoramiento y/o reconstrucción y/o rehabilitación y/o reparación y/o renovación y/o reposición y/o cambio y/o reubicación y/u optimización de infraestructura de sistemas y/o servicios de agua potable; y/o infraestructura de saneamiento de sistemas y/o servicios de alcantarillado y/o desagüe como plantas de tratamiento de aguas residuales y/o conexiones domiciliarias de alcantarillado y/o redes secundarias de alcantarillado y/o redes secundarias de desagüe y/o unidades básicas de saneamiento (UBS) de arrastre hidráulico.**

Acreditación:

La experiencia del postor en la especialidad se acreditará con copia simple de (i) contratos u órdenes de servicios y su respectiva conformidad o constancia de prestación; o (ii) comprobantes de pago cuya cancelación se acredite documental y fehacientemente, con voucher de depósito, nota de abono, reporte de estado de cuenta, cualquier otro documento emitido por Entidad del sistema financiero que acredite el abono o mediante cancelación en el mismo comprobante de pago¹³.

Los postores pueden presentar hasta un máximo de veinte (20) contrataciones para acreditar el requisito de calificación y el factor “Experiencia de Postor en la Especialidad”.

¹³ Cabe precisar que, de acuerdo con la **Resolución N° 0065-2018-TCE-S1 del Tribunal de Contrataciones del Estado**:

“... el solo sello de cancelado en el comprobante, cuando ha sido colocado por el propio postor, no puede ser considerado como una acreditación que produzca fehaciencia en relación a que se encuentra cancelado. Admitir ello equivaldría a considerar como válida la sola declaración del postor afirmando que el comprobante de pago ha sido cancelado”

(...)

“Situación diferente se suscita ante el sello colocado por el cliente del postor [sea utilizando el término “cancelado” o “pagado”] supuesto en el cual sí se contaría con la declaración de un tercero que brinde certeza, ante la cual debiera reconocerse la validez de la experiencia”.



En caso los postores presenten varios comprobantes de pago para acreditar una sola contratación, se debe acreditar que corresponden a dicha contratación; de lo contrario, se asumirá que los comprobantes acreditan contrataciones independientes, en cuyo caso solo se considerará, las veinte (20) primeras contrataciones indicadas en el **Anexo N° 8** referido a la Experiencia del Postor en la Especialidad.

En el caso de servicios de supervisión en ejecución, solo se considera como experiencia la parte del contrato que haya sido ejecutada durante los diez (10) años anteriores a la fecha de presentación de ofertas, debiendo adjuntarse copia de las conformidades correspondientes a tal parte o los respectivos comprobantes de pago cancelados.

En los casos que se acredite experiencia adquirida en consorcio, debe presentarse la promesa de consorcio o el contrato de consorcio del cual se desprenda fehacientemente el porcentaje de las obligaciones que se asumió en el contrato presentado; de lo contrario, no se computará la experiencia proveniente de dicho contrato.

Asimismo, cuando se presenten contratos derivados de procesos de selección convocados antes del 20.09.2012, la calificación se ceñirá al método descrito en la Directiva "Participación de Proveedores en Consorcio en las Contrataciones del Estado", debiendo presumirse que el porcentaje de las obligaciones equivale al porcentaje de participación de la promesa de consorcio o del contrato de consorcio. En caso que en dichos documentos no se consigne el porcentaje de participación se presumirá que las obligaciones se ejecutaron en partes iguales.

Si el titular de la experiencia no es el postor, consignar si dicha experiencia corresponde a la matriz en caso que el postor sea sucursal, o fue transmitida por reorganización societaria, debiendo acompañar la documentación sustentatoria correspondiente.

Si el postor acredita experiencia de otra persona jurídica como consecuencia de una reorganización societaria, debe presentar adicionalmente el **Anexo N° 9**.

Cuando en los contratos, órdenes de servicio o comprobantes de pago el monto facturado se encuentre expresado en moneda extranjera, debe indicarse el tipo de cambio venta publicado por la Superintendencia de Banca, Seguros y AFP correspondiente a la fecha de suscripción del contrato, de emisión de la orden de servicio o de cancelación del comprobante de pago, según corresponda.

Sin perjuicio de lo anterior, los postores deben llenar y presentar el **Anexo N° 8** referido a la Experiencia del Postor en la Especialidad.

Importante

- *El órgano encargado de las contrataciones o el comité de selección, según corresponda, debe valorar de manera integral los documentos presentados por el postor para acreditar la experiencia. En tal sentido, aun cuando en los documentos presentados la denominación del objeto contractual no coincida literalmente con el previsto en las bases, se deberá validar la experiencia si las actividades que ejecutó el postor corresponden a la experiencia requerida.*
- *En el caso de consorcios, la calificación de la experiencia se realiza conforme a la Directiva "Participación de Proveedores en Consorcio en las Contrataciones del Estado".*

Importante

- *Si como resultado de una consulta u observación corresponde precisarse o ajustarse el requerimiento, se solicita la autorización del área usuaria y se pone de conocimiento de tal hecho a la dependencia que aprobó el expediente de contratación, de conformidad con el numeral 72.3 del artículo 72 del Reglamento.*
- *El cumplimiento de los Términos de Referencia se realiza mediante la presentación de una declaración jurada. De ser el caso, adicionalmente la Entidad puede solicitar documentación que acredite el cumplimiento del algún componente de estos. Para dicho efecto consignará de manera detallada los documentos que deben presentar los postores en el literal a.5) del numeral 2.2.1.1 de esta sección de las bases.*
- *Los requisitos de calificación determinan si los postores cuentan con las capacidades necesarias para ejecutar el contrato, lo que debe ser acreditado documentalmente, y no mediante declaración jurada.*



CAPÍTULO IV
FACTORES DE EVALUACIÓN

EVALUACIÓN TÉCNICA (Puntaje: 100 Puntos)

| FACTORES DE EVALUACIÓN | | PUNTAJE / METODOLOGÍA PARA SU ASIGNACIÓN |
|------------------------|---|---|
| A. | EXPERIENCIA DEL POSTOR EN LA ESPECIALIDAD | 60 puntos |
| | <p><u>Evaluación:</u></p> <p>El postor debe acreditar un monto facturado acumulado equivalente a DOS PUNTO CINCO (2.5) VECES EL VALOR REFERENCIAL, por la contratación de servicios de consultoría de obra iguales o similares al objeto de la convocatoria, durante los diez (10) años anteriores a la fecha de la presentación de ofertas que se computarán desde la fecha de la conformidad o emisión del comprobante de pago, según corresponda.</p> <p><u>Acreditación:</u></p> <p>La experiencia en la especialidad se acreditará con copia simple de (i) contratos u órdenes de servicios y su respectiva conformidad o constancia de prestación; o (ii) comprobantes de pago cuya cancelación se acredite documental y fehacientemente, con voucher de depósito, nota de abono, reporte de estado de cuenta, cualquier otro documento emitido por Entidad del sistema financiero que acredite el abono o mediante cancelación en el mismo comprobante de pago¹⁴.</p> <p>Las disposiciones sobre el requisito de calificación “Experiencia del postor en la especialidad” previstas en el literal C del numeral 3.2 del Capítulo III de la presente sección de las bases resultan aplicables para el presente factor.</p> | <p>M = Monto facturado acumulado por el postor por la prestación de servicios de consultoría en la especialidad</p> <p>M >= 2.50 veces el valor referencial: 60 puntos</p> <p>M >= 2.25 veces el valor referencial y < 2.50 veces el valor referencial: 50 puntos</p> <p>M > 2.0 veces el valor referencial y < 2.25 veces el valor referencial: 40 puntos</p> |
| B. | METODOLOGÍA PROPUESTA | 40 puntos |
| | <p><u>Evaluación:</u></p> <p>Se evaluará la metodología propuesta por el postor para la ejecución de la consultoría de obra, cuyo contenido mínimo es el siguiente:</p> <ol style="list-style-type: none">1. Plan de trabajo mediante el cual describa la metodología a utilizar en el proceso de la supervisión en la ejecución de la obra.2. Programación de trabajos mediante Diagrama de GANTT y PERT CPM.3. Matriz de asignación de responsabilidades del personal propuesto, cronograma de utilización de personal y equipos.4. Control de Calidad técnica, plazos de ejecución y económico de la Obra. <p><u>Acreditación:</u></p> <p>Se acreditará mediante la presentación del documento que sustente la metodología propuesta.</p> | <p>Desarrolla las 04 metodologías que sustenta la Oferta. 40 puntos</p> <p>No desarrolla la metodología que sustenta la Oferta. 0 puntos</p> |

¹⁴ Cabe precisar que, de acuerdo con la **Resolución N° 0065-2018-TCE-S1 del Tribunal de Contrataciones del Estado**:

“... el solo sello de cancelado en el comprobante, cuando ha sido colocado por el propio postor, no puede ser considerado como una acreditación que produzca fehaciencia en relación a que se encuentra cancelado. Admitir ello equivaldría a considerar como válida la sola declaración del postor afirmando que el comprobante de pago ha sido cancelado”

(...)

“Situación diferente se suscita ante el sello colocado por el cliente del postor [sea utilizando el término “cancelado” o “pagado”] supuesto en el cual sí se contaría con la declaración de un tercero que brinde certeza, ante la cual debiera reconocerse la validez de la experiencia”.



| FACTORES DE EVALUACIÓN | | PUNTAJE / METODOLOGÍA PARA SU ASIGNACIÓN |
|------------------------|--|--|
| | | |

Para acceder a la etapa de evaluación económica, el postor debe obtener un **puntaje técnico mínimo de ochenta (80) puntos**.

Importante

- *Los factores de evaluación elaborados por el órgano encargado de contrataciones o el comité de selección, según corresponda, guardan vinculación, razonabilidad y proporcionalidad con el objeto de la contratación. Asimismo, estos no pueden calificar con puntaje el cumplimiento de los Términos de Referencia ni los requisitos de calificación.*
- *Las ofertas técnicas que no alcancen el puntaje mínimo especificado son descalificadas.*

EVALUACIÓN ECONÓMICA (Puntaje: 100 Puntos)

| FACTOR DE EVALUACIÓN | PUNTAJE / METODOLOGÍA PARA SU ASIGNACIÓN |
|---|---|
| A. PRECIO | |
| <p><u>Evaluación:</u></p> <p>Se evaluará considerando la oferta económica del postor.</p> <p><u>Acreditación:</u></p> <p>Se acreditará mediante el registro del monto de la oferta en el SEACE o documento que contiene la oferta económica (Anexo N° 6), según corresponda.</p> | <p>La evaluación consistirá en asignar un puntaje de cien (100) puntos a la oferta de precio más bajo y otorga a las demás ofertas puntajes inversamente proporcionales a sus respectivos precios, según la siguiente fórmula:</p> $P_i = \frac{O_m \times PMP}{O_i}$ <p>Donde:</p> <p>I = Oferta Pi = Puntaje de la oferta a evaluar Oi = Precio i Om = Precio de la oferta más baja PMP = Puntaje máximo del precio</p> |
| PUNTAJE TOTAL | 100 puntos |



CAPÍTULO V PROFORMA DEL CONTRATO

Importante

Dependiendo del objeto del contrato, de resultar indispensable, puede incluirse cláusulas adicionales o la adecuación de las propuestas en el presente documento, las que en ningún caso pueden contemplar disposiciones contrarias a la normativa vigente ni a lo señalado en este capítulo.

Conste por el presente documento, la contratación del servicio de consultoría de obra [CONSIGNAR LA DENOMINACIÓN DE LA CONVOCATORIA], que celebra de una parte [CONSIGNAR EL NOMBRE DE LA ENTIDAD], en adelante LA ENTIDAD, con RUC N° [.....], con domicilio legal en [.....], representada por [.....], identificado con DNI N° [.....], y de otra parte [.....], con RUC N° [.....], con domicilio legal en [.....], inscrita en la Ficha N° [.....] Asiento N° [.....] del Registro de Personas Jurídicas de la ciudad de [.....], debidamente representado por su Representante Legal, [.....], con DNI N° [.....], según poder inscrito en la Ficha N° [.....], Asiento N° [.....] del Registro de Personas Jurídicas de la ciudad de [.....], a quien en adelante se le denominará EL CONTRATISTA en los términos y condiciones siguientes:

CLÁUSULA PRIMERA: ANTECEDENTES

Con fecha [.....], el órgano encargado de las contrataciones o el comité de selección, según corresponda, adjudicó la buena pro de la **ADJUDICACIÓN SIMPLIFICADA N° [CONSIGNAR NOMENCLATURA DEL PROCEDIMIENTO DE SELECCIÓN]** para la contratación de [CONSIGNAR LA DENOMINACIÓN DE LA CONVOCATORIA], a [INDICAR NOMBRE DEL GANADOR DE LA BUENA PRO], cuyos detalles e importe constan en los documentos integrantes del presente contrato.

CLÁUSULA SEGUNDA: OBJETO

El presente contrato tiene por objeto [CONSIGNAR EL OBJETO DE LA CONTRATACIÓN].

CLÁUSULA TERCERA: MONTO CONTRACTUAL

El monto total del presente contrato asciende a [CONSIGNAR MONEDA Y MONTO], que incluye todos los impuestos de Ley.

Este monto comprende el costo del servicio de consultoría de obra, todos los tributos, seguros, transporte, inspecciones, pruebas y, de ser el caso, los costos laborales conforme a la legislación vigente, así como cualquier otro concepto que pueda tener incidencia sobre la ejecución del servicio de consultoría de obra materia del presente contrato.

CLÁUSULA CUARTA: DEL PAGO¹⁵

LA ENTIDAD se obliga a pagar la contraprestación a EL CONTRATISTA en [INDICAR MONEDA], en [INDICAR SI SE TRATA DE PAGO ÚNICO, PAGOS PARCIALES O PAGOS PERIÓDICOS O SEGÚN TARIFA EN EL CASO DE PROCEDIMIENTOS DE SUPERVISIÓN DE LA ELABORACIÓN DE EXPEDIENTES TÉCNICOS Y SUPERVISIÓN DE OBRAS CONVOCADOS BAJO EL SISTEMA DE CONTRATACIÓN DE TARIFAS], luego de la recepción formal y completa de la documentación correspondiente, según lo establecido en el artículo 171 del Reglamento de la Ley de Contrataciones del Estado.

Para tal efecto, el responsable de otorgar la conformidad de la prestación deberá hacerlo en un plazo que no excederá de los quince (15) días, bajo responsabilidad de dicho funcionario.

LA ENTIDAD debe efectuar el pago dentro de los diez (10) días calendario siguientes de otorgada la conformidad de los servicios, siempre que se verifiquen las condiciones establecidas en el contrato para ello, bajo responsabilidad del funcionario competente.

¹⁵ En cada caso concreto, dependiendo de la naturaleza del contrato, podrá adicionarse la información que resulte pertinente a efectos de generar el pago.



En caso de retraso en el pago por parte de LA ENTIDAD, salvo que se deba a caso fortuito o fuerza mayor, EL CONTRATISTA tendrá derecho al pago de intereses legales conforme a lo establecido en el artículo 39 de la Ley de Contrataciones del Estado y en el artículo 171 de su Reglamento, los que se computan desde la oportunidad en que el pago debió efectuarse.

CLÁUSULA QUINTA: DEL PLAZO DE LA EJECUCIÓN DE LA PRESTACIÓN

El plazo de ejecución del presente contrato es de **CIENTO TREINTA Y CINCO (135) DÍAS CALENDARIOS**, el mismo que se computa desde [CONSIGNAR SI ES DEL DÍA SIGUIENTE DEL PERFECCIONAMIENTO DEL CONTRATO, DESDE LA FECHA QUE SE ESTABLEZCA EN EL CONTRATO O DESDE LA FECHA EN QUE SE CUMPLAN LAS CONDICIONES PREVISTAS EN EL CONTRATO PARA EL INICIO DE LA EJECUCIÓN, DEBIENDO INDICAR LAS MISMAS EN ESTE ULTIMO CASO].

CLÁUSULA SEXTA: PARTES INTEGRANTES DEL CONTRATO

El presente contrato está conformado por las bases integradas, la oferta ganadora¹⁶, así como los documentos derivados del procedimiento de selección que establezcan obligaciones para las partes.

CLÁUSULA SÉTIMA: GARANTÍAS

EL CONTRATISTA entregó al perfeccionamiento del contrato la respectiva garantía incondicional, solidaria, irrevocable, y de realización automática en el país al solo requerimiento, a favor de LA ENTIDAD, por los conceptos, montos y vigencias siguientes:

- De fiel cumplimiento del contrato: [CONSIGNAR EL MONTO], a través de la [INDICAR EL TIPO DE GARANTÍA PRESENTADA] N° [INDICAR NÚMERO DEL DOCUMENTO] emitida por [SEÑALAR EMPRESA QUE LA EMITE]. Monto que es equivalente al diez por ciento (10%) del monto del contrato original, la misma que debe mantenerse vigente hasta el consentimiento de la liquidación final.

Importante

Al amparo de lo dispuesto en el numeral 149.4 del artículo 149 del Reglamento de la Ley de Contrataciones del Estado, en los contratos de consultoría de obra, si el postor ganador de la buena pro solicita la retención del diez por ciento (10%) del monto del contrato original como garantía de fiel cumplimiento de contrato, debe consignarse lo siguiente:

"De fiel cumplimiento del contrato: [CONSIGNAR EL MONTO], a través de la retención que debe efectuar LA ENTIDAD, durante la primera mitad del número total de pagos a realizarse, de forma prorrateada, con cargo a ser devuelto a la finalización del mismo."

En el caso que corresponda, consignar lo siguiente:

- Garantía fiel cumplimiento por prestaciones accesorias: [CONSIGNAR EL MONTO], a través de la [INDICAR EL TIPO DE GARANTÍA PRESENTADA] N° [INDICAR NÚMERO DEL DOCUMENTO] emitida por [SEÑALAR EMPRESA QUE LA EMITE], la misma que debe mantenerse vigente hasta el cumplimiento total de las obligaciones garantizadas.

Importante

Al amparo de lo dispuesto en el numeral 151.2 del artículo 151 del Reglamento de la Ley de Contrataciones del Estado, si el postor ganador de la buena pro solicita la retención del diez por ciento (10%) del monto del contrato de la prestación accesorio como garantía de fiel cumplimiento de prestaciones accesorias, debe consignarse lo siguiente:

"De fiel cumplimiento por prestaciones accesorias: [CONSIGNAR EL MONTO], a través de la retención que debe efectuar LA ENTIDAD, durante la primera mitad del número total de pagos a realizarse, de forma prorrateada, con cargo a ser devuelto a la finalización del mismo."

CLÁUSULA OCTAVA: EJECUCIÓN DE GARANTÍAS POR FALTA DE RENOVACIÓN

LA ENTIDAD puede solicitar la ejecución de las garantías cuando EL CONTRATISTA no las

¹⁶ La oferta ganadora comprende a la oferta técnica y oferta económica del postor ganador de la buena pro.



hubiere renovado antes de la fecha de su vencimiento, conforme a lo dispuesto en el literal a) del numeral 155.1 del artículo 155 del Reglamento de la Ley de Contrataciones del Estado.

CLÁUSULA NOVENA: ADELANTO DIRECTO

“LA ENTIDAD otorgará ÚNICO adelantos directos por el 30% del monto del contrato original.

EL CONTRATISTA debe solicitar los adelantos dentro de **LOS OCHO (8) DÍAS CALENDARIOS DE SUSCRITO EL CONTRATO**, adjuntando a su solicitud la garantía por adelantos mediante carta fianza o póliza de caución acompañada del comprobante de pago correspondiente. Vencido dicho plazo no procederá la solicitud.

LA ENTIDAD debe entregar el monto solicitado dentro de **QUINCE (15) DÍAS CALENDARIOS** siguientes a la presentación de la solicitud del contratista.”

CLÁUSULA DÉCIMA: CONFORMIDAD DE LA PRESTACIÓN DEL SERVICIO

La conformidad de la prestación del servicio se regula por lo dispuesto en el artículo 168 del Reglamento de la Ley de Contrataciones del Estado. La conformidad será otorgada por la **GERENCIA DE INFRAESTRUCTURA Y PLANEAMIENTO URBANO RURAL**.

De existir observaciones, LA ENTIDAD las comunica al CONTRATISTA, indicando claramente el sentido de estas, otorgándole un plazo para subsanar no menor de cinco (5) ni mayor de quince (15) días. Si pese al plazo otorgado, EL CONTRATISTA no cumpliera a cabalidad con la subsanación, LA ENTIDAD puede otorgar al CONTRATISTA periodos adicionales para las correcciones pertinentes. En este supuesto corresponde aplicar la penalidad por mora desde el vencimiento del plazo para subsanar.

Este procedimiento no resulta aplicable cuando la consultoría manifiestamente no cumpla con las características y condiciones ofrecidas, en cuyo caso LA ENTIDAD no otorga la conformidad, debiendo considerarse como no ejecutada la prestación, aplicándose la penalidad que corresponda por cada día de atraso.

CLÁUSULA UNDÉCIMA: DECLARACIÓN JURADA DEL CONTRATISTA

EL CONTRATISTA declara bajo juramento que se compromete a cumplir las obligaciones derivadas del presente contrato, bajo sanción de quedar inhabilitado para contratar con el Estado en caso de incumplimiento.

CLÁUSULA DUODÉCIMA: RESPONSABILIDAD POR VICIOS OCULTOS

La conformidad del servicio por parte de LA ENTIDAD no enerva su derecho a reclamar posteriormente por defectos o vicios ocultos, conforme a lo dispuesto por los artículos 40 de la Ley de Contrataciones del Estado y 173 de su Reglamento.

El plazo máximo de responsabilidad del contratista es de SIETE (7) año(s) contado a partir de la conformidad otorgada por LA ENTIDAD.

CLÁUSULA DÉCIMA TERCERA: PENALIDADES

Si EL CONTRATISTA incurre en retraso injustificado en la ejecución de las prestaciones objeto del contrato, LA ENTIDAD le aplica automáticamente una penalidad por mora por cada día de atraso, de acuerdo a la siguiente fórmula:

$$\text{Penalidad Diaria} = \frac{0.10 \times \text{monto vigente}}{F \times \text{plazo vigente en días}}$$

Donde:

F = 0.25 para plazos mayores a sesenta (60) días o;

F = 0.40 para plazos menores o iguales a sesenta (60) días.

El retraso se justifica a través de la solicitud de ampliación de plazo debidamente aprobado. Adicionalmente, se considera justificado el retraso y en consecuencia no se aplica penalidad, cuando EL CONTRATISTA acredite, de modo objetivamente sustentado, que el mayor tiempo transcurrido no le resulta imputable. En este último caso la calificación del retraso como justificado



por parte de LA ENTIDAD no da lugar al pago de gastos generales ni costos directos de ningún tipo, conforme el numeral 162.5 del artículo 162 del Reglamento de la Ley de Contrataciones del Estado.

Adicionalmente a la penalidad por mora se aplicará la siguiente penalidad:

| PENALIDADES | | | |
|-----------------------------------|--|--|--|
| N° | SUPUESTO DE APLICACIÓN DE PENALIDAD | FORMA DE CÁLCULO | PROCEDIMIENTO |
| CONTROL TÉCNICO | | | |
| 01 | Cuando el personal acreditado permanece menos de sesenta (60) días desde el inicio de su participación en la ejecución del contrato o del íntegro del plazo de ejecución, si este es menor a los sesenta (60) días, de conformidad con las disposiciones establecidas en el numeral 190.2 del artículo 190 del Reglamento. | 0.50 UIT por cada día de ausencia del personal en obra | Según informe del área usuaria |
| 02 | En caso el contratista incumpla con su obligación de ejecutar la prestación con el personal acreditado o debidamente sustituido. | 0.50 UIT por cada día de ausencia del personal en obra | Según informe del área usuaria. |
| 03 | INFORME DE REVISIÓN DEL EXPEDIENTE TÉCNICO Por no presentar dentro de los primeros siete (07) días calendario a partir de la presentación del contratista el informe de Compatibilidad del Expediente Técnico con el terreno de la obra. | 2/100 Del Monto Del Contrato | Según informe del área usuaria. |
| 04 | CUADERNO DE OBRA Por no encontrarse el Cuaderno de Obra, en el momento de la inspección por parte de personal de LA ENTIDAD. Por responsabilidad del supervisor. Que el llenado del Cuaderno de Obra, no esté acorde a la fecha de inspección, Siendo suficiente la sustentación de este hecho con un acta firmada por el personal de LA ENTIDAD que visitó la obra y personal de obra del ejecutor o consultor (supervisión). | 1/500 Del Monto Del Contrato | Según informe del área usuaria. |
| 05 | PLANES DE TRABAJO Por no presentar dentro de los primeros quince (15) días calendario de iniciado el plazo de ejecución de obra, según los especialistas requeridos. | 5/100 Del Monto Del Contrato | Según informe del área usuaria. |
| SEGURIDAD EN LA OBRA | | | |
| 06 | INDUMENTARIA E IMPLEMENTOS DE PROTECCIÓN PERSONAL Cuando el Supervisor permita que el Trabajador labore sin ellas o que las tenga incompletas. Los implementos de protección del Personal son: protección auditiva, protección para cabeza, protección respiratoria, ropas de protección, protección para pies. Siendo suficiente la sustentación de este hecho con un acta firmada por el personal de LA ENTIDAD que visitó la obra y personal de obra del ejecutor o consultor (supervisión). | 3/100 Del Monto Del Contrato | Según informe del área usuaria., por cada vez que lo verifique en visita a la misma. |
| 07 | INFORME DE ACCIDENTES Cuando el supervisor no reporte accidentes acontecidos durante el desarrollo de la obra. | 5/100 Del Monto Del Contrato | Según informe del área usuaria, por cada ocurrencia. |
| CONTROL DE CALIDAD EN OBRA | | | |
| 08 | EQUIPOS DE SUPERVISIÓN Cuando el Supervisor no cuenta con los equipos mínimos requeridos o que los tenga incompletos para la supervisión de la obra. Siendo suficiente la sustentación de este hecho con un acta firmada por el personal de LA ENTIDAD que visitó la obra y personal de obra del ejecutor o consultor (supervisión). | 3/100 Del Monto Del Contrato | Según informe del área usuaria, por cada día que lo verifique en visita a la misma. |



| | | | |
|----|--|------------------------------|---|
| 09 | CALIDAD DE EJECUCIÓN DE OBRA Cuando el Supervisor apruebe un trabajo mal ejecutado. Entendiéndose como mal ejecutado cuando no cumpla con los requerimientos técnicos mínimos y/o las especificaciones técnicas y/o planos del expediente técnicos; también cuando no presente los informes mensuales de control de calidad. Siendo suficiente la sustentación de este hecho con un acta firmada por el personal de LA ENTIDAD que visitó la obra y personal de obra del ejecutor o consultor (supervisión). | 3/100 Del Monto Del Contrato | Según informe del área usuaria, por cada ocurrencia que lo verifique en visita a la misma. |
| 10 | VALORIZACIÓN Por no presentar la valorización, dentro de los primeros cinco días hábiles del mes siguiente. | 1/100 Del Monto Del Contrato | Según informe del área usuaria, por cada ocurrencia. |
| 11 | CALIDAD DE MATERIALES Cuando el Supervisor apruebe materiales que no cumplan los requisitos de las especificaciones técnicas. La penalidad será por cada caso detectado. El Supervisor deberá informar para el retiro de dicho material y reemplazarlo por otro que cumpla con las especificaciones técnicas, siendo dicho reemplazo sin costo alguno para la Entidad. Siendo suficiente la sustentación de este hecho con un acta firmada por el personal de LA ENTIDAD que visitó la obra y personal de obra del ejecutor o consultor (supervisión). | 4/100 Del Monto Del Contrato | Según informe del área usuaria, por cada ocurrencia que lo verifique en visita a la misma. |
| 12 | PARTIDAS QUE NO CUMPLEN LAS ESPECIFICACIONES TÉCNICAS Cuando el Supervisor apruebe o no rechace, por cuaderno de obra, partidas que NO son ejecutadas de acuerdo a las especificaciones técnicas del expediente técnico de la obra Siendo suficiente la sustentación de este hecho con un acta firmada por el personal de LA ENTIDAD que visitó la obra y personal de obra del ejecutor o consultor (supervisión). | 5/100 Del Monto Del Contrato | Según informe del área usuaria, por cada caso detectado en visita a la misma |
| 13 | USO DE MATERIALES SIN ENSAYOS DE CALIDAD PREVIOS Cuando el Supervisor apruebe materiales que no cuenten con los certificados y/o ensayos y/o pruebas de calidad previos a su utilización o que garanticen la correcta fabricación. El Supervisor deberá informar sobre el retiro de dicho material y reemplazo por otro que cuente con los respectivos certificados y/o ensayos de aseguramiento de calidad, siendo dicho reemplazo sin costo alguno para la Entidad. Siendo suficiente la sustentación de este hecho con un acta firmada por el personal de LA ENTIDAD que visitó la obra y personal de obra del ejecutor o consultor (supervisión). | 2/100 Del Monto Del Contrato | Según informe del área usuaria, por cada ocurrencia que lo verifique en visita a la misma. |
| 14 | SUPERVISOR Cuando el personal de LA ENTIDAD, no ubique al Supervisor en obra (en el momento de la visita inopinada), éste acudirá al Cuaderno de Autocontrol de Permanencia en Obra, en caso de no estar anotado el lugar del desplazamiento, se aplicará una multa según penalidad sobre el Monto del Contrato, por cada día en que el personal de la supervisión no haya anotado su presencia o ausencia, en el cuaderno de autocontrol, Siendo suficiente la sustentación de este hecho con un acta firmada por el personal de LA ENTIDAD que visitó la obra y personal de obra del ejecutor o consultor (supervisión). | 0.5 UIT | Según informe del área usuaria, por cada día en que el personal de la supervisión no haya anotado su presencia o ausencia, en el cuaderno de autocontrol. |

Importante



De haberse previsto establecer penalidades distintas a la penalidad por mora, incluir dichas penalidades, los supuestos de aplicación de penalidad, la forma de cálculo de la penalidad para cada supuesto y el procedimiento mediante el cual se verifica el supuesto a penalizar, conforme el artículo 163 del Reglamento de la Ley de Contrataciones del Estado.

Estas penalidades se deducen de los pagos a cuenta o del pago final, según corresponda; o si fuera necesario, se cobra del monto resultante de la ejecución de la garantía de fiel cumplimiento.

Estos dos (2) tipos de penalidades pueden alcanzar cada una un monto máximo equivalente al diez por ciento (10%) del monto del contrato vigente, o de ser el caso, del ítem que debió ejecutarse.

Cuando se llegue a cubrir el monto máximo de la penalidad por mora o el monto máximo para otras penalidades, de ser el caso, LA ENTIDAD puede resolver el contrato por incumplimiento.

CLÁUSULA DÉCIMA CUARTA: RESOLUCIÓN DEL CONTRATO

Cualquiera de las partes puede resolver el contrato, de conformidad con el numeral 32.3 del artículo 32 y artículo 36 de la Ley de Contrataciones del Estado, y el artículo 164 de su Reglamento. De darse el caso, LA ENTIDAD procederá de acuerdo a lo establecido en el artículo 165 del Reglamento de la Ley de Contrataciones del Estado.

CLÁUSULA DÉCIMA QUINTA: RESPONSABILIDAD DE LAS PARTES

Cuando se resuelva el contrato por causas imputables a algunas de las partes, se debe resarcir los daños y perjuicios ocasionados, a través de la indemnización correspondiente. Ello no obsta la aplicación de las sanciones administrativas, penales y pecuniarias a que dicho incumplimiento diere lugar, en el caso que éstas correspondan.

Lo señalado precedentemente no exime a ninguna de las partes del cumplimiento de las demás obligaciones previstas en el presente contrato.

CLÁUSULA DÉCIMA SEXTA: ANTICORRUPCIÓN

EL CONTRATISTA declara y garantiza no haber, directa o indirectamente, o tratándose de una persona jurídica a través de sus socios, integrantes de los órganos de administración, apoderados, representantes legales, funcionarios, asesores o personas vinculadas a las que se refiere el artículo 7 del Reglamento de la Ley de Contrataciones del Estado, ofrecido, negociado o efectuado, cualquier pago o, en general, cualquier beneficio o incentivo ilegal en relación al contrato.

Asimismo, el CONTRATISTA se obliga a conducirse en todo momento, durante la ejecución del contrato, con honestidad, probidad, veracidad e integridad y de no cometer actos ilegales o de corrupción, directa o indirectamente o a través de sus socios, accionistas, participacionistas, integrantes de los órganos de administración, apoderados, representantes legales, funcionarios, asesores y personas vinculadas a las que se refiere el artículo 7 del Reglamento de la Ley de Contrataciones del Estado.

Además, EL CONTRATISTA se compromete a i) comunicar a las autoridades competentes, de manera directa y oportuna, cualquier acto o conducta ilícita o corrupta de la que tuviera conocimiento; y ii) adoptar medidas técnicas, organizativas y/o de personal apropiadas para evitar los referidos actos o prácticas.

CLÁUSULA DÉCIMA SÉTIMA: MARCO LEGAL DEL CONTRATO

Sólo en lo no previsto en este contrato, en la Ley de Contrataciones del Estado y su Reglamento, en las directivas que emita el OSCE y demás normativa especial que resulte aplicable, serán de aplicación supletoria las disposiciones pertinentes del Código Civil vigente, cuando corresponda, y demás normas de derecho privado.

CLÁUSULA DÉCIMA OCTAVA: SOLUCIÓN DE CONTROVERSIAS¹⁷

¹⁷ De acuerdo con el numeral 225.3 del artículo 225 del Reglamento, las partes pueden recurrir al arbitraje ad hoc cuando las controversias deriven de procedimientos de selección cuyo valor referencial sea menor o igual a cinco millones con 00/100 soles (S/ 5 000 000,00).



Las controversias que surjan entre las partes durante la ejecución del contrato se resuelven mediante conciliación o arbitraje, según el acuerdo de las partes.

Cualquiera de las partes tiene derecho a iniciar el arbitraje a fin de resolver dichas controversias dentro del plazo de caducidad previsto en la Ley de Contrataciones del Estado y su Reglamento.

Facultativamente, cualquiera de las partes tiene el derecho a solicitar una conciliación dentro del plazo de caducidad correspondiente, según lo señalado en el artículo 224 del Reglamento de la Ley de Contrataciones del Estado, sin perjuicio de recurrir al arbitraje, en caso no se llegue a un acuerdo entre ambas partes o se llegue a un acuerdo parcial. Las controversias sobre nulidad del contrato solo pueden ser sometidas a arbitraje.

El Laudo arbitral emitido es inapelable, definitivo y obligatorio para las partes desde el momento de su notificación, según lo previsto en el numeral 45.21 del artículo 45 de la Ley de Contrataciones del Estado.

CLÁUSULA DÉCIMA NOVENA: FACULTAD DE ELEVAR A ESCRITURA PÚBLICA

Cualquiera de las partes puede elevar el presente contrato a Escritura Pública corriendo con todos los gastos que demande esta formalidad.

CLÁUSULA VIGÉSIMA: DOMICILIO PARA EFECTOS DE LA EJECUCIÓN CONTRACTUAL

Las partes declaran el siguiente domicilio para efecto de las notificaciones que se realicen durante la ejecución del presente contrato:

DOMICILIO DE LA ENTIDAD: [.....]

DOMICILIO DEL CONTRATISTA: [CONSIGNAR EL DOMICILIO SEÑALADO POR EL POSTOR GANADOR DE LA BUENA PRO AL PRESENTAR LOS REQUISITOS PARA EL PERFECCIONAMIENTO DEL CONTRATO]

La variación del domicilio aquí declarado de alguna de las partes debe ser comunicada a la otra parte, formalmente y por escrito, con una anticipación no menor de quince (15) días calendario.

De acuerdo con las bases integradas, la oferta y las disposiciones del presente contrato, las partes lo firman por duplicado en señal de conformidad en la ciudad de [.....] al [CONSIGNAR FECHA].

"LA ENTIDAD"

"EL CONTRATISTA"



CAPÍTULO VI CONSTANCIA DE PRESTACIÓN DE CONSULTORÍA DE OBRA

De conformidad con el artículo 169 del Reglamento, se deja expresa constancia de la culminación de la prestación derivada del contrato mencionado en el numeral 3 del presente documento.

| | | |
|------------------------------|--------------------------------|--|
| 1 DATOS DEL DOCUMENTO | Número del documento | |
| | Fecha de emisión del documento | |

| | | | | | |
|---|-----------------------|---|-----|---|---------------------------------|
| 2 | DATOS DEL CONTRATISTA | Nombre, denominación o razón social | | | |
| | | RUC | | | |
| | | EN CASO EL CONTRATISTA SEA UN CONSORCIO, ADEMÁS SE DEBERÁ REGISTRAR LA SIGUIENTE INFORMACIÓN: | | | |
| | | Nombre o razón social del integrante del consorcio | RUC | % | Descripción de las obligaciones |
| | | | | | |

| | | | | | | | |
|---|--|-----------------------------------|--|--|-----------------|---------------------|--|
| 3 DATOS DEL CONTRATO | Número del contrato | | | | | | |
| | Tipo y número del procedimiento de selección | | | | | | |
| | Objeto del contrato | Elaboración de Expediente Técnico | | Supervisión de la elaboración del Expediente Técnico | | Supervisión de Obra | |
| | Descripción del objeto del contrato | | | | | | |
| | Fecha de suscripción del contrato | | | | | | |
| | Monto total ejecutado del contrato | | | | | | |
| | Plazo de ejecución contractual | Plazo original | | | días calendario | | |
| | | Ampliación(es) de plazo | | | días calendario | | |
| | | Total plazo | | | días calendario | | |
| Fecha de inicio de la consultoría de obra | | | | | | | |
| Fecha final de la consultoría de obra | | | | | | | |

En caso de elaboración de Expediente Técnico

| | | |
|---------------------------------------|---------------------------|--|
| 4 DATOS DEL EXPEDIENTE TÉCNICO | Denominación del proyecto | |
| | Ubicación del proyecto | |
| | Monto del presupuesto | |

En caso de Supervisión de Obras

| | | |
|---------------------------|--------------------------------|--|
| 5 DATOS DE LA OBRA | Denominación de la obra | |
| | Ubicación de la obra | |
| | Número de adicionales de obra | |
| | Monto total de los adicionales | |
| | Número de deductivos | |
| | Monto total de los deductivos | |
| | Monto total de la obra | |



| | | |
|------------------------------------|--|--|
| 6 APLICACIÓN DE PENALIDADES | Monto de las penalidades por mora | |
| | Monto de otras penalidades | |
| | Monto total de las penalidades aplicadas | |

| | | |
|------------------------------|---|--|
| 7 DATOS DE LA ENTIDAD | Nombre de la Entidad | |
| | RUC de la Entidad | |
| | Nombres y apellidos del funcionario que emite la constancia | |
| | Cargo que ocupa en la Entidad | |
| | Teléfono de contacto | |

| | |
|----------|---|
| 8 | NOMBRE, FIRMA Y SELLO DEL FUNCIONARIO COMPETENTE |
|----------|---|



ANEXOS



ANEXO N° 1

DECLARACIÓN JURADA DE DATOS DEL POSTOR

Señores

COMITÉ DE SELECCIÓN

ADJUDICACIÓN SIMPLIFICADA N° 09-2023-MPC/CS

Presente.-

El que se suscribe, [...], postor y/o Representante Legal de [CONSIGNAR EN CASO DE SER PERSONA JURÍDICA], identificado con [CONSIGNAR TIPO DE DOCUMENTO DE IDENTIDAD] N° [CONSIGNAR NÚMERO DE DOCUMENTO DE IDENTIDAD], con poder inscrito en la localidad de [CONSIGNAR EN CASO DE SER PERSONA JURÍDICA] en la Ficha N° [CONSIGNAR EN CASO DE SER PERSONA JURÍDICA] Asiento N° [CONSIGNAR EN CASO DE SER PERSONA JURÍDICA], **DECLARO BAJO JURAMENTO** que la siguiente información se sujeta a la verdad:

| | | | |
|---------------------------------------|---------------|----|--|
| Nombre, Denominación o Razón Social : | | | |
| Domicilio Legal : | | | |
| RUC : | Teléfono(s) : | | |
| MYPE ¹⁸ | Sí | No | |
| Correo electrónico : | | | |

Autorización de notificación por correo electrónico:

... [CONSIGNAR SÍ O NO] autorizo que se notifiquen al correo electrónico indicado las siguientes actuaciones:

1. Solicitud de subsanación de los requisitos para perfeccionar el contrato.
2. Solicitud al postor que ocupó el segundo lugar en el orden de prelación para presentar los documentos para perfeccionar el contrato.
3. Respuesta a la solicitud de acceso al expediente de contratación.

Asimismo, me comprometo a remitir la confirmación de recepción, en el plazo máximo de dos (2) días hábiles de recibida la comunicación.

[CONSIGNAR CIUDAD Y FECHA]

.....
Firma, Nombres y Apellidos del postor o Representante legal, según corresponda

Importante

La notificación dirigida a la dirección de correo electrónico consignada se entenderá válidamente efectuada cuando la Entidad reciba acuse de recepción.

Importante

¹⁸ Esta información será verificada por la Entidad en la página web del Ministerio de Trabajo y Promoción del Empleo en la sección consulta de empresas acreditadas en el REMYPE en el link <http://www2.trabajo.gob.pe/servicios-en-linea-2-2/> y se tendrá en consideración, en caso el postor ganador de la buena pro solicite la retención del diez por ciento (10%) del monto del contrato, en calidad de garantía de fiel cumplimiento, según lo señalado en el numeral 149.4 del artículo 149 y el numeral 151.2 del artículo 151 del Reglamento. Asimismo, dicha información se tendrá en cuenta en caso de empate, conforme a lo previsto en el artículo 91 del Reglamento.



Cuando se trate de consorcios, la declaración jurada es la siguiente:

ANEXO N° 1

DECLARACIÓN JURADA DE DATOS DEL POSTOR

Señores

COMITÉ DE SELECCIÓN

ADJUDICACIÓN SIMPLIFICADA N° 09-2023-MPC/CS

Presente.-

El que se suscribe, [...], representante común del consorcio [CONSIGNAR EL NOMBRE DEL CONSORCIO], identificado con [CONSIGNAR TIPO DE DOCUMENTO DE IDENTIDAD] N° [CONSIGNAR NÚMERO DE DOCUMENTO DE IDENTIDAD], **DECLARO BAJO JURAMENTO** que la siguiente información se sujeta a la verdad:

| | | | |
|---------------------------------------|---------------|----|--|
| Datos del consorciado 1 | | | |
| Nombre, Denominación o Razón Social : | | | |
| Domicilio Legal : | | | |
| RUC : | Teléfono(s) : | | |
| MYPE ¹⁹ | Sí | No | |
| Correo electrónico : | | | |

| | | | |
|---------------------------------------|---------------|----|--|
| Datos del consorciado 2 | | | |
| Nombre, Denominación o Razón Social : | | | |
| Domicilio Legal : | | | |
| RUC : | Teléfono(s) : | | |
| MYPE ²⁰ | Sí | No | |
| Correo electrónico : | | | |

| | | | |
|---------------------------------------|---------------|----|--|
| Datos del consorciado ... | | | |
| Nombre, Denominación o Razón Social : | | | |
| Domicilio Legal : | | | |
| RUC : | Teléfono(s) : | | |
| MYPE ²¹ | Sí | No | |
| Correo electrónico : | | | |

Autorización de notificación por correo electrónico:

| |
|-----------------------------------|
| Correo electrónico del consorcio: |
|-----------------------------------|

... [CONSIGNAR SÍ O NO] autorizo que se notifiquen al correo electrónico indicado las siguientes actuaciones:

1. Solicitud de subsanación de los requisitos para perfeccionar el contrato.
2. Solicitud al postor que ocupó el segundo lugar en el orden de prelación para presentar los

¹⁹ Esta información será verificada por la Entidad en la página web del Ministerio de Trabajo y Promoción del Empleo en la sección consulta de empresas acreditadas en el REMYPE en el link <http://www2.trabajo.gob.pe/servicios-en-linea-2-2/> y se tendrá en consideración, en caso el consorcio ganador de la buena pro solicite la retención del diez por ciento (10%) del monto del contrato, en calidad de garantía de fiel cumplimiento, según lo señalado en el numeral 149.4 del artículo 149 y el numeral 151.2 del artículo 151 del Reglamento. Asimismo, dicha información se tendrá en cuenta en caso de empate, conforme a lo previsto en el artículo 91 del Reglamento. Para dichos efectos, todos los integrantes del consorcio deben acreditar la condición de micro o pequeña empresa.

²⁰ Ibídem.

²¹ Ibídem.



documentos para perfeccionar el contrato.

3. Respuesta a la solicitud de acceso al expediente de contratación.

Asimismo, me comprometo a remitir la confirmación de recepción, en el plazo máximo de dos (2) días hábiles de recibida la comunicación.

[CONSIGNAR CIUDAD Y FECHA]

.....
**Firma, Nombres y Apellidos del representante
común del consorcio**

Importante

La notificación dirigida a la dirección de correo electrónico consignada se entenderá válidamente efectuada cuando la Entidad reciba acuse de recepción.



ANEXO N° 2

DECLARACIÓN JURADA (ART. 52 DEL REGLAMENTO DE LA LEY DE CONTRATACIONES DEL ESTADO)

Señores
COMITÉ DE SELECCIÓN
ADJUDICACIÓN SIMPLIFICADA N° 09-2023-MPC/CS
Presente.-

Mediante el presente el suscrito, postor y/o Representante Legal de [CONSIGNAR EN CASO DE SER PERSONA JURÍDICA], declaro bajo juramento:

- i. No haber incurrido y me obligo a no incurrir en actos de corrupción, así como a respetar el principio de integridad.
- ii. No tener impedimento para postular en el procedimiento de selección ni para contratar con el Estado, conforme al artículo 11 de la Ley de Contrataciones del Estado.
- iii. Conocer las sanciones contenidas en la Ley de Contrataciones del Estado y su Reglamento, así como las disposiciones aplicables de la Ley N° 27444, Ley del Procedimiento Administrativo General.
- iv. Participar en el presente proceso de contratación en forma independiente sin mediar consulta, comunicación, acuerdo, arreglo o convenio con ningún proveedor; y, conocer las disposiciones del Decreto Legislativo N° 1034, Decreto Legislativo que aprueba la Ley de Represión de Conductas Anticompetitivas.
- v. Conocer, aceptar y someterme a las bases, condiciones y reglas del procedimiento de selección.
- vi. Ser responsable de la veracidad de los documentos e información que presento en el presente procedimiento de selección.
- vii. Comprometerme a mantener la oferta presentada durante el procedimiento de selección y a perfeccionar el contrato, en caso de resultar favorecido con la buena pro.

[CONSIGNAR CIUDAD Y FECHA]

.....
**Firma, Nombres y Apellidos del postor o
Representante legal, según corresponda**

Importante

En el caso de consorcios, cada integrante debe presentar esta declaración jurada, salvo que sea presentada por el representante común del consorcio.



ANEXO N° 3

DECLARACIÓN JURADA DE CUMPLIMIENTO DE LOS TÉRMINOS DE REFERENCIA

Señores
COMITÉ DE SELECCIÓN
ADJUDICACIÓN SIMPLIFICADA N° 09-2023-MPC/CS
Presente.-

Es grato dirigirme a usted, para hacer de su conocimiento que luego de haber examinado las bases y demás documentos del procedimiento de la referencia y, conociendo todos los alcances y las condiciones detalladas en dichos documentos, el postor que suscribe ofrece el servicio de consultoría de obra [CONSIGNAR EL OBJETO DE LA CONVOCATORIA], de conformidad con los Términos de Referencia que se indican en el numeral 3.1 del Capítulo III de la sección específica de las bases y los documentos del procedimiento.

[CONSIGNAR CIUDAD Y FECHA]

.....
**Firma, Nombres y Apellidos del postor o
Representante legal o común, según corresponda**

Importante

Adicionalmente, puede requerirse la presentación de documentación que acredite el cumplimiento de los términos de referencia, conforme a lo indicado en el acápite relacionado al contenido de las ofertas de la presente sección de las bases.



ANEXO N° 4

DECLARACIÓN JURADA DE PLAZO DE PRESTACIÓN DEL SERVICIO DE CONSULTORÍA DE OBRA

Señores
COMITÉ DE SELECCIÓN
ADJUDICACIÓN SIMPLIFICADA N° 09-2023-MPC/CS
Presente.-

Mediante el presente, con pleno conocimiento de las condiciones que se exigen en las bases del procedimiento de la referencia, me comprometo a prestar el servicio de consultoría de obra objeto del presente procedimiento de selección en el plazo de [CONSIGNAR EL PLAZO OFERTADO].

[CONSIGNAR CIUDAD Y FECHA]

.....
Firma, Nombres y Apellidos del postor o
Representante legal o común, según corresponda



ANEXO N° 5

PROMESA DE CONSORCIO

(Sólo para el caso en que un consorcio se presente como postor)

Señores

COMITÉ DE SELECCIÓN

ADJUDICACIÓN SIMPLIFICADA N° 09-2023-MPC/CS

Presente.-

Los suscritos declaramos expresamente que hemos convenido en forma irrevocable, durante el lapso que dure el procedimiento de selección, para presentar una oferta conjunta a la **ADJUDICACIÓN SIMPLIFICADA N° [CONSIGNAR NOMENCLATURA DEL PROCEDIMIENTO]**.

Asimismo, en caso de obtener la buena pro, nos comprometemos a formalizar el contrato de consorcio, de conformidad con lo establecido por el artículo 140 del Reglamento de la Ley de Contrataciones del Estado, bajo las siguientes condiciones:

a) Integrantes del consorcio

1. [NOMBRE, DENOMINACIÓN O RAZÓN SOCIAL DEL CONSORCIADO 1].
2. [NOMBRE, DENOMINACIÓN O RAZÓN SOCIAL DEL CONSORCIADO 2].

b) Designamos a [CONSIGNAR NOMBRES Y APELLIDOS DEL REPRESENTANTE COMÚN], identificado con [CONSIGNAR TIPO DE DOCUMENTO DE IDENTIDAD] N° [CONSIGNAR NÚMERO DE DOCUMENTO DE IDENTIDAD], como representante común del consorcio para efectos de participar en todos los actos referidos al procedimiento de selección, suscripción y ejecución del contrato correspondiente con [CONSIGNAR NOMBRE DE LA ENTIDAD].

Asimismo, declaramos que el representante común del consorcio no se encuentra impedido, inhabilitado ni suspendido para contratar con el Estado.

c) Fijamos nuestro domicilio legal común en [.....].

d) Las obligaciones que corresponden a cada uno de los integrantes del consorcio son las siguientes:

1. OBLIGACIONES DE [NOMBRE, DENOMINACIÓN O RAZÓN SOCIAL DEL CONSORCIADO 1] [%]²²

[DESCRIBIR LAS OBLIGACIONES DEL CONSORCIADO 1]

2. OBLIGACIONES DE [NOMBRE, DENOMINACIÓN O RAZÓN SOCIAL DEL CONSORCIADO 2] [%]²³

[DESCRIBIR LAS OBLIGACIONES DEL CONSORCIADO 2]

TOTAL OBLIGACIONES

100%²⁴

²² Consignar únicamente el porcentaje total de las obligaciones, el cual debe ser expresado en número entero, sin decimales.

²³ Consignar únicamente el porcentaje total de las obligaciones, el cual debe ser expresado en número entero, sin decimales.

²⁴ Este porcentaje corresponde a la sumatoria de los porcentajes de las obligaciones de cada uno de los integrantes del consorcio.



[CONSIGNAR CIUDAD Y FECHA]

.....
Consortiado 1
Nombres, apellidos y firma del Consortiado 1
o de su Representante Legal
Tipo y N° de Documento de Identidad

.....
Consortiado 2
Nombres, apellidos y firma del Consortiado 2
o de su Representante Legal
Tipo y N° de Documento de Identidad

Importante

De conformidad con el artículo 52 del Reglamento, las firmas de los integrantes del consorcio deben ser legalizadas.



ANEXO N° 6

OFERTA ECONÓMICA

ÍTEM N° [INDICAR NÚMERO]

Señores
COMITÉ DE SELECCIÓN
ADJUDICACIÓN SIMPLIFICADA N° 09-2023-MPC/CS
Presente.-

Es grato dirigirme a usted, para hacer de su conocimiento que, de acuerdo con las bases, mi oferta económica es la siguiente:

| DESCRIPCIÓN DEL OBJETO | N° DE PERIODOS DE TIEMPO ²⁵ | PERIODO O UNIDAD DE TIEMPO ²⁶ | TARIFA UNITARIA OFERTADA ²⁷ | TOTAL OFERTA ECONÓMICA |
|----------------------------|--|--|--|------------------------|
| <i>Supervisión de obra</i> | | | | |
| <i>Liquidación de obra</i> | | | | |
| | | | | |

La oferta económica [CONSIGNAR LA MONEDA DE LA CONVOCATORIA] incluye todos los tributos, seguros, transporte, inspecciones, pruebas y, de ser el caso, los costos laborales conforme a la legislación vigente, así como cualquier otro concepto que pueda tener incidencia sobre el costo del servicio de consultoría a contratar; excepto la de aquellos postores que gocen de alguna exoneración legal, no incluirán en su oferta económica los tributos respectivos.

[CONSIGNAR CIUDAD Y FECHA]

.....
**Firma, Nombres y Apellidos del postor o
Representante legal o común, según corresponda**

Importante

- *El postor que goce de alguna exoneración legal, debe indicar que su oferta no incluye el tributo materia de la exoneración, debiendo incluir el siguiente texto:*

"Mi oferta no incluye [CONSIGNAR EL TRIBUTO MATERIA DE LA EXONERACIÓN]"

²⁵ Número estimado de días, meses, entre otros de la ejecución de la prestación, según lo establecido en las bases.

²⁶ Día, mes, entre otros, según lo establecido en las bases.

²⁷ El postor formula su oferta proponiendo una tarifa fija en base al periodo o unidad de tiempo establecida en las bases.



ANEXO N° 7

DECLARACIÓN JURADA DE CUMPLIMIENTO DE CONDICIONES PARA LA APLICACIÓN DE LA EXONERACIÓN DEL IGV

Señores

COMITÉ DE SELECCIÓN

ADJUDICACIÓN SIMPLIFICADA N° 09-2023-MPC/CS

Presente.-

Mediante el presente el suscrito, postor y/o Representante Legal de [CONSIGNAR EN CASO DE SER PERSONA JURÍDICA], declaro bajo juramento que gozo del beneficio de la exoneración del IGV previsto en la Ley N° 27037, Ley de Promoción de la Inversión en la Amazonía, dado que cumplo con las condiciones siguientes:

- 1.- Que el domicilio fiscal de la empresa²⁸ se encuentra ubicada en la Amazonía y coincide con el lugar establecido como sede central (donde tiene su administración y lleva su contabilidad);
- 2.- Que la empresa se encuentra inscrita en las Oficinas Registrales de la Amazonía (exigible en caso de personas jurídicas);
- 3.- Que, al menos el setenta por ciento (70%) de los activos fijos de la empresa se encuentran en la Amazonía; y
- 4.- Que la empresa no presta servicios fuera de la Amazonía.

[CONSIGNAR CIUDAD Y FECHA]

.....
**Firma, Nombres y Apellidos del postor o
Representante legal, según corresponda**

Importante

Cuando se trate de consorcios, esta declaración jurada será presentada por cada uno de los integrantes del consorcio, salvo que se trate de consorcios con contabilidad independiente, en cuyo caso debe ser suscrita por el representante común, debiendo indicar su condición de consorcio con contabilidad independiente y el número de RUC del consorcio.

²⁸ En el artículo 1 del "Reglamento de las Disposiciones Tributarias contenidas en la Ley de Promoción de la Inversión en la Amazonía" se define como "empresa" a las "Personas naturales, sociedades conyugales, sucesiones indivisas y personas consideradas jurídicas por la Ley del Impuesto a la Renta, generadoras de rentas de tercera categoría, ubicadas en la Amazonía. Las sociedades conyugales son aquéllas que ejerzan la opción prevista en el Artículo 16 de la Ley del Impuesto a la Renta."



ANEXO N° 8

EXPERIENCIA DEL POSTOR EN LA ESPECIALIDAD

Señores
COMITÉ DE SELECCIÓN
ADJUDICACIÓN SIMPLIFICADA N° 09-2023-MPC/CS
Presente.-

Mediante el presente, el suscrito detalla la siguiente EXPERIENCIA EN LA ESPECIALIDAD:

| Nº | CLIENTE | OBJETO DEL CONTRATO | N° CONTRATO / O/S / COMPROBANTE DE PAGO | FECHA DEL CONTRATO O CP ²⁹ | FECHA DE LA CONFORMIDAD DE SER EL CASO ³⁰ | EXPERIENCIA PROVENIENTE ³¹ DE: | MONEDA | IMPORTE ³² | TIPO DE CAMBIO VENTA ³³ | MONTO FACTURADO ACUMULADO ³⁴ |
|----|---------|---------------------|---|---------------------------------------|--|---|--------|-----------------------|------------------------------------|---|
| 1 | | | | | | | | | | |
| 2 | | | | | | | | | | |
| 3 | | | | | | | | | | |
| 4 | | | | | | | | | | |

²⁹ Se refiere a la fecha de suscripción del contrato, de la emisión de la Orden de Servicios o de cancelación del comprobante de pago, según corresponda.

³⁰ Únicamente, cuando la fecha del perfeccionamiento del contrato, sea previa a los diez (10) años anteriores a la fecha de presentación de ofertas, caso en el cual el postor debe acreditar que la conformidad se emitió dentro de dicho periodo.

³¹ Si el titular de la experiencia no es el postor, consignar si dicha experiencia corresponde a la matriz en caso que el postor sea sucursal, o fue transmitida por reorganización societaria, debiendo acompañar la documentación sustentatoria correspondiente. Al respecto, según la Opinión N° 216-2017/DTN "Considerando que la sociedad matriz y la sucursal constituyen la misma persona jurídica, la sucursal puede acreditar como suya la experiencia de su matriz". Del mismo modo, según lo previsto en la Opinión N° 010-2013/DTN, "... en una operación de reorganización societaria que comprende tanto una fusión como una escisión, la sociedad resultante podrá acreditar como suya la experiencia de la sociedad incorporada o absorbida, que se extingue producto de la fusión; asimismo, si en virtud de la escisión se transfiere un bloque patrimonial consistente en una línea de negocio completa, la sociedad resultante podrá acreditar como suya la experiencia de la sociedad escindida, correspondiente a la línea de negocio transmitida. De esta manera, la sociedad resultante podrá emplear la experiencia transmitida, como consecuencia de la reorganización societaria antes descrita, en los futuros procesos de selección en los que participe".

³² Se refiere al monto del contrato ejecutado incluido adicionales y reducciones, de ser el caso.

³³ El tipo de cambio venta debe corresponder al publicado por la SBS correspondiente a la fecha de suscripción del contrato, de la emisión de la Orden de Servicios o de cancelación del comprobante de pago, según corresponda.

³⁴ Consignar en la moneda establecida en las bases.



MUNICIPALIDAD PROVINCIAL DE CONDORCANQUI
ADJUDICACIÓN SIMPLIFICADA N° 09-2023-MPC/CS- BASES INTEGRADAS

| Nº | CLIENTE | OBJETO DEL CONTRATO | Nº CONTRATO / O/S / COMPROBANTE DE PAGO | FECHA DEL CONTRATO O CP ²⁹ | FECHA DE LA CONFORMIDAD DE SER EL CASO ³⁰ | EXPERIENCIA PROVENIENTE ³¹ DE: | MONEDA | IMPORTE ³² | TIPO DE CAMBIO VENTA ³³ | MONTO FACTURADO ACUMULADO ³⁴ |
|-------|---------|---------------------|---|---------------------------------------|--|---|--------|-----------------------|------------------------------------|---|
| 5 | | | | | | | | | | |
| 6 | | | | | | | | | | |
| 7 | | | | | | | | | | |
| 8 | | | | | | | | | | |
| 9 | | | | | | | | | | |
| 10 | | | | | | | | | | |
| ... | | | | | | | | | | |
| 20 | | | | | | | | | | |
| TOTAL | | | | | | | | | | |

[CONSIGNAR CIUDAD Y FECHA]

.....
Firma, Nombres y Apellidos del postor o
Representante legal o común, según corresponda



ANEXO N° 9

DECLARACIÓN JURADA (NUMERAL 49.4 DEL ARTÍCULO 49 DEL REGLAMENTO)

Señores
COMITÉ DE SELECCIÓN
ADJUDICACIÓN SIMPLIFICADA N° 09-2023-MPC/CS
Presente.-

Mediante el presente el suscrito, postor y/o Representante Legal de [CONSIGNAR EN CASO DE SER PERSONA JURÍDICA], declaro que la experiencia que acredito de la empresa [CONSIGNAR LA DENOMINACIÓN DE LA PERSONA JURÍDICA] como consecuencia de una reorganización societaria, no se encuentra en el supuesto establecido en el numeral 49.4 del artículo 49 del Reglamento.

[CONSIGNAR CIUDAD Y FECHA]

.....
**Firma, Nombres y Apellidos del postor o
Representante legal, según corresponda**

Importante

A efectos de cautelar la veracidad de esta declaración, el postor puede verificar la información de la Relación de Proveedores Sancionados por el Tribunal de Contrataciones del Estado con Sanción Vigente en <http://portal.osce.gob.pe/rnp/content/relación-de-proveedores-sancionados>.

También le asiste dicha facultad al órgano encargado de las contrataciones o al órgano de la Entidad al que se le haya asignado la función de verificación de la oferta presentada por el postor ganador de la buena pro.



ANEXO N° 10

SOLICITUD DE BONIFICACIÓN DEL DIEZ POR CIENTO (10%) POR SERVICIOS PRESTADOS FUERA DE LA PROVINCIA DE LIMA Y CALLAO (DE SER EL CASO, SOLO PRESENTAR ESTA SOLICITUD EN EL ÍTEM [INCLUIR EN CASO CORRESPONDA, EN PROCEDIMIENTOS POR RELACIÓN DE ÍTEMS, CONSIGNANDO EL N° DEL ÍTEM O ÍTEMS CUYO VALOR REFERENCIAL NO SUPERA LOS DOSCIENTOS MIL SOLES (S/ 200,000.00)])

Señores
COMITÉ DE SELECCIÓN
ADJUDICACIÓN SIMPLIFICADA N° 09-2023-MPC/CS
Presente.-

Mediante el presente el suscrito, postor y/o Representante Legal de [CONSIGNAR EN CASO DE SER PERSONA JURÍDICA], solicito la asignación de la bonificación del diez por ciento (10%) sobre el puntaje total en [EN EL CASO DE PROCEDIMIENTOS DE SELECCIÓN SEGÚN RELACIÓN DE ÍTEMS, CONSIGNAR EL ÍTEM O ÍTEMS, SEGÚN CORRESPONDA, EN LOS QUE SE SOLICITA LA BONIFICACIÓN] debido a que el domicilio de mi representada se encuentra ubicado en la provincia o provincia colindante donde se ejecuta la prestación.

[CONSIGNAR CIUDAD Y FECHA]

.....
Firma, Nombres y Apellidos del postor o Representante legal, según corresponda

Importante

- *Para asignar la bonificación, el órgano encargado de las contrataciones o el comité de selección, según corresponda, verifica el domicilio consignado por el postor en el Registro Nacional de Proveedores (RNP).*
- *Para que el postor pueda acceder a la bonificación, debe cumplir con las condiciones establecidas en el literal f) del artículo 50 del Reglamento.*

Importante

Cuando se trate de consorcios, la declaración jurada es la siguiente:



ANEXO N° 10

SOLICITUD DE BONIFICACIÓN DEL DIEZ POR CIENTO (10%) POR SERVICIOS PRESTADOS FUERA DE LA PROVINCIA DE LIMA Y CALLAO (DE SER EL CASO, SOLO PRESENTAR ESTA SOLICITUD EN EL ÍTEM [INCLUIR EN CASO CORRESPONDA, EN PROCEDIMIENTOS POR RELACIÓN DE ÍTEMS, CONSIGNANDO EL N° DEL ÍTEM O ÍTEMS CUYO VALOR REFERENCIAL NO SUPERA LOS DOSCIENTOS MIL SOLES (S/ 200,000.00)])

Señores
COMITÉ DE SELECCIÓN
ADJUDICACIÓN SIMPLIFICADA N° 09-2023-MPC/CS
Presente.-

Mediante el presente el que se suscribe, [.....], representante común del consorcio [CONSIGNAR EL NOMBRE DEL CONSORCIO], solicito la asignación de la bonificación del diez por ciento (10%) sobre el puntaje total en [CONSIGNAR EL ÍTEM O ÍTEMS, SEGÚN CORRESPONDA, EN LOS QUE SE SOLICITA LA BONIFICACIÓN] debido a que los domicilios de todos los integrantes del consorcio se encuentran ubicados en la provincia o provincias colindantes donde se ejecuta la prestación.

[CONSIGNAR CIUDAD Y FECHA]

.....
**Firma, Nombres y Apellidos del representante
común del consorcio**

Importante

- *Para asignar la bonificación, el órgano encargado de las contrataciones o el comité de selección, según corresponda, verifica el domicilio consignado de los integrantes del consorcio, en el Registro Nacional de Proveedores (RNP).*
- *Para que un consorcio pueda acceder a la bonificación, cada uno de sus integrantes debe cumplir con las condiciones establecidas en el literal f) del artículo 50 del Reglamento.*



ANEXO N° 11

SOLICITUD DE BONIFICACIÓN DEL CINCO POR CIENTO (5%) POR TENER LA CONDICIÓN DE MICRO Y PEQUEÑA EMPRESA

Señores
COMITÉ DE SELECCIÓN
ADJUDICACIÓN SIMPLIFICADA N° 09-2023-MPC/CS
Presente.-

Mediante el presente el suscrito, postor y/o Representante legal de [CONSIGNAR EN CASO DE SER PERSONA JURÍDICA], solicito la asignación de la bonificación del cinco por ciento (5%) sobre el puntaje total obtenido, debido a que mi representada cuenta con la condición de micro y pequeña empresa.

[CONSIGNAR CIUDAD Y FECHA]

.....
Firma, Nombres y Apellidos del postor o
Representante legal o común, según corresponda

Importante

- *Para asignar la bonificación, el órgano encargado de las contrataciones o comité de selección, según corresponda, verifica la página web del Ministerio de Trabajo y Promoción del Empleo en la sección consulta de empresas acreditadas en el REMYPE en el link <http://www2.trabajo.gob.pe/servicios-en-linea-2-2/>.*
- *Para que un consorcio pueda acceder a la bonificación, cada uno de sus integrantes debe cumplir con la condición de micro y pequeña empresa.*