

BASES ESTÁNDAR DE ADJUDICACIÓN SIMPLIFICADA PARA LA CONTRATACIÓN DE LA Ejecución de Obras

Aprobado mediante Directiva N°001-2019-OSCE/CD



SUB DIRECCIÓN DE NORMATIVIDAD – DIRECCIÓN TÉCNICO NORMATIVA
ORGANISMO SUPERVISOR DE LAS CONTRATACIONES DEL ESTADO - OSCE

SIMBOLOGÍA UTILIZADA:

N°	Símbolo	Descripción
1	[ABC] / [.....]	La información solicitada dentro de los corchetes sombreados debe ser completada por la Entidad durante la elaboración de las bases.
2	[ABC] / [.....]	Es una indicación, o información que deberá ser completada por la Entidad con posterioridad al otorgamiento de la buena pro para el caso específico de la elaboración de la PROFORMA DEL CONTRATO; o por los proveedores, en el caso de los ANEXOS de la oferta.
3	<div>Importante</div> <ul style="list-style-type: none"> • Abc 	Se refiere a consideraciones importantes a tener en cuenta por el órgano encargado de las contrataciones o comité de selección, según corresponda, y por los proveedores.
4	<div>Advertencia</div> <ul style="list-style-type: none"> • Abc 	Se refiere a advertencias a tener en cuenta por el órgano encargado de las contrataciones o comité de selección, según corresponda, y por los proveedores.
5	<div>Importante para la Entidad</div> <ul style="list-style-type: none"> • Xyz 	Se refiere a consideraciones importantes a tener en cuenta por el órgano encargado de las contrataciones o comité de selección, según corresponda, y deben ser eliminadas una vez culminada la elaboración de las bases.

CARACTERÍSTICAS DEL DOCUMENTO:

Las bases estándar deben ser elaboradas en formato WORD, y deben tener las siguientes características:

N°	Características	Parámetros
1	Márgenes	Superior : 2.5 cm Inferior: 2.5 cm Izquierda: 2.5 cm Derecha: 2.5 cm
2	Fuente	Arial
3	Estilo de Fuente	Normal: Para el contenido en general Cursiva: Para el encabezado y pie de página Para las Consideraciones importantes (Ítem 3 del cuadro anterior)
4	Color de Fuente	Automático: Para el contenido en general Azul : Para las Consideraciones importantes (Ítem 3 del cuadro anterior)
5	Tamaño de Letra	16 : Para las dos primeras hojas de las Secciones General y Específica 11 : Para el nombre de los Capítulos. 10 : Para el cuerpo del documento en general 9 : Para el encabezado y pie de página Para el contenido de los cuadros, pudiendo variar, según la necesidad 8 : Para las Notas al pie
6	Alineación	Justificada: Para el contenido en general y notas al pie. Centrada : Para la primera página, los títulos de las Secciones y nombres de los Capítulos)
7	Interlineado	Sencillo
8	Espaciado	Anterior : 0 Posterior : 0
9	Subrayado	Para los nombres de las Secciones y para resaltar o hacer hincapié en algún concepto

INSTRUCCIONES DE USO:

- Una vez registrada la información solicitada dentro de los corchetes sombreados en gris, el texto deberá quedar en letra tamaño 10, con estilo normal, sin formato de negrita y sin sombreado.
- La nota **IMPORTANTE** no puede ser modificada ni eliminada en la Sección General. En el caso de la Sección Específica debe seguirse la instrucción que se indica en dicha nota.

Elaboradas en enero de 2019

Modificadas en marzo 2019, junio 2019, diciembre 2019, julio 2020, julio y diciembre de 2021, setiembre y octubre 2022

MUNICIPALIDAD DISTRITAL DE KOSÑIPATA

+



BASES ESTÁNDAR DE ADJUDICACIÓN SIMPLIFICADA PARA LA CONTRATACIÓN DE LA EJECUCIÓN DE OBRAS¹

ADJUDICACIÓN SIMPLIFICADA N° 03-2024-CS-MDK-C PRIMERA CONVOCATORIA

CONTRATACIÓN DE LA EJECUCIÓN DE LA OBRA

**CONTRATACIÓN DE EJECUCION DE OBRA DEL
PROYECTO: “CREACIÓN DEL SERVICIO
DEPORTIVO EN LAS ASOCIACIONES AGUAJAL,
TUPAC AMARU Y PARQUE INDUSTRIAL EN EL
CENTRO POBLADO DE PILLCOPATA DEL DISTRITO
DE KOSÑIPATA – PROVINCIA DE PAUCARTAMBO –
DEPARTAMENTO DE CUSCO”**

¹ Estas bases se utilizarán para la contratación de la ejecución de obras. Para tal efecto, se deberá tener en cuenta la siguiente definición:

Obra: Construcción, reconstrucción, rehabilitación, remodelación, mejoramiento, demolición, renovación, ampliación y habilitación de bienes inmuebles, tales como edificaciones, estructuras, excavaciones, perforaciones, carreteras, puentes, entre otros, que requieren dirección técnica, expediente técnico, mano de obra, materiales y/o equipos.

DEBER DE COLABORACIÓN

La Entidad y todo proveedor que se someta a las presentes Bases, sea como participante, postor y/o contratista, deben conducir su actuación conforme a los principios previstos en la Ley de Contrataciones del Estado.

En este contexto, se encuentran obligados a prestar su colaboración al OSCE y a la Secretaría Técnica de la Comisión de Defensa de la Libre Competencia del INDECOPI, en todo momento según corresponda a sus competencias, a fin de comunicar presuntos casos de fraude, colusión y corrupción por parte de los funcionarios y servidores de la Entidad, así como los proveedores y demás actores que participan en el proceso de contratación.

De igual forma, deben poner en conocimiento del OSCE y a la Secretaría Técnica de la Comisión de Defensa de la Libre Competencia del INDECOPI los indicios de conductas anticompetitivas que se presenten durante el proceso de contratación, en los términos del Decreto Legislativo N° 1034, "Ley de Represión de Conductas Anticompetitivas", o norma que la sustituya, así como las demás normas de la materia.

La Entidad y todo proveedor que se someta a las presentes Bases, sea como participante, postor y/o contratista del proceso de contratación deben permitir al OSCE o a la Secretaría Técnica de la Comisión de Defensa de la Libre Competencia del INDECOPI el acceso a la información referida a las contrataciones del Estado que sea requerida, prestar testimonio o absolución de posiciones que se requieran, entre otras formas de colaboración.

SECCIÓN GENERAL

DISPOSICIONES COMUNES DEL PROCEDIMIENTO DE SELECCIÓN

(ESTA SECCIÓN NO DEBE SER MODIFICADA EN NINGÚN EXTREMO, BAJO SANCIÓN DE NULIDAD)

CAPÍTULO I ETAPAS DEL PROCEDIMIENTO DE SELECCIÓN

1.1. REFERENCIAS

Cuando en el presente documento se mencione la palabra Ley, se entiende que se está haciendo referencia a la Ley N° 30225, Ley de Contrataciones del Estado, y cuando se mencione la palabra Reglamento, se entiende que se está haciendo referencia al Reglamento de la Ley de Contrataciones del Estado aprobado por Decreto Supremo N° 344-2018-EF.

Las referidas normas incluyen sus respectivas modificaciones, de ser el caso.

1.2. CONVOCATORIA

Se realiza a través de su publicación en el SEACE de conformidad con lo señalado en el artículo 54 del Reglamento, en la fecha señalada en el calendario del procedimiento de selección, debiendo adjuntar las bases.

1.3. REGISTRO DE PARTICIPANTES

El registro de participantes se realiza conforme al artículo 55 del Reglamento. En el caso de un consorcio, basta que se registre uno (1) de sus integrantes.

Importante

- *Para registrarse como participante en un procedimiento de selección convocado por las Entidades del Estado Peruano, es necesario que los proveedores cuenten con inscripción vigente y estar habilitados ante el Registro Nacional de Proveedores (RNP) que administra el Organismo Supervisor de las Contrataciones del Estado (OSCE). Para obtener mayor información, se puede ingresar a la siguiente dirección electrónica: www.rnp.gob.pe.*
- *Los proveedores que deseen registrar su participación deben ingresar al SEACE utilizando su Certificado SEACE (usuario y contraseña). Asimismo, deben observar las instrucciones señaladas en el documento de orientación "Guía para el registro de participantes electrónico" publicado en <https://www2.seace.gob.pe/>.*
- *En caso los proveedores no cuenten con inscripción vigente en el RNP y/o se encuentren inhabilitados o suspendidos para ser participantes, postores y/o contratistas, el SEACE restringirá su registro, quedando a potestad de estos intentar nuevamente registrar su participación en el procedimiento de selección en cualquier otro momento, dentro del plazo establecido para dicha etapa, siempre que haya obtenido la vigencia de su inscripción o quedado sin efecto la sanción que le impuso el Tribunal de Contrataciones del Estado.*

1.4. FORMULACIÓN DE CONSULTAS Y OBSERVACIONES A LAS BASES

La formulación de consultas y observaciones a las bases se efectúa de conformidad con lo establecido en los numerales 72.1 y 72.2 del artículo 72 del Reglamento, así como el literal a) del artículo 89 del Reglamento.

Importante

No pueden formularse consultas ni observaciones respecto del contenido de una ficha de homologación aprobada. Las consultas y observaciones que se formulen sobre el particular, se tienen como no presentadas.

1.5. ABSOLUCIÓN DE CONSULTAS, OBSERVACIONES E INTEGRACIÓN DE BASES

La absolución de consultas, observaciones e integración de las bases se realizan conforme a las disposiciones previstas en el numeral 72.4 y el literal a) del artículo 89 del Reglamento.

Importante

- *No se absolverán consultas y observaciones a las bases que se presenten en forma física.*
- *Cuando exista divergencia entre lo indicado en el pliego de absolución de consultas y observaciones y la integración de bases, prevalece lo absuelto en el referido pliego; sin perjuicio, del deslinde de responsabilidades correspondiente.*

1.6. FORMA DE PRESENTACIÓN DE OFERTAS

Las ofertas se presentan conforme lo establecido en el artículo 59 y en el artículo 90 del Reglamento.

Las declaraciones juradas, formatos o formularios previstos en las bases que conforman la oferta deben estar debidamente firmados por el postor (firma manuscrita o digital, según la Ley N° 27269, Ley de Firmas y Certificados Digitales²). Los demás documentos deben ser visados por el postor. En el caso de persona jurídica, por su representante legal, apoderado o mandatario designado para dicho fin y, en el caso de persona natural, por este o su apoderado. No se acepta el pegado de la imagen de una firma o visto. Las ofertas se presentan foliadas.

Importante

- *Los formularios electrónicos que se encuentran en el SEACE y que los proveedores deben llenar para presentar sus ofertas, tienen carácter de declaración jurada.*
- *En caso la información contenida en los documentos escaneados que conforman la oferta no coincida con lo declarado a través del SEACE, prevalece la información declarada en los documentos escaneados.*
- *No se tomarán en cuenta las ofertas que se presenten en físico a la Entidad.*

1.7. PRESENTACIÓN Y APERTURA DE OFERTAS

El participante presentará su oferta de manera electrónica a través del SEACE, desde las 00:01 horas hasta las 23:59 horas del día establecido para el efecto en el cronograma del procedimiento; adjuntando el archivo digitalizado que contenga los documentos que conforman la oferta de acuerdo a lo requerido en las bases.

El participante debe verificar antes de su envío, bajo su responsabilidad, que el archivo pueda ser descargado y su contenido sea legible.

Importante

Los integrantes de un consorcio no pueden presentar ofertas individuales ni conformar más de un consorcio en un procedimiento de selección, o en un determinado ítem cuando se trate de procedimientos de selección según relación de ítems.

En la apertura electrónica de la oferta, el órgano encargado de las contrataciones o comité de selección, según corresponda, verifica la presentación de lo exigido en la sección específica de

² Para mayor información sobre la normativa de firmas y certificados digitales ingresar a: <https://www.indecopi.gob.pe/web/firmas-digitales/firmar-y-certificados-digitales>

las bases de conformidad con el numeral 73.2 del artículo 73 del Reglamento. De no cumplir con lo requerido, la oferta se considera no admitida.

Asimismo, el órgano encargado de las contrataciones o comité de selección, según corresponda, declara no admitidas las ofertas que se encuentran por debajo del noventa por ciento (90%) del valor referencial o que excedan en más del diez por ciento (10%) del valor referencial.

1.8. EVALUACIÓN DE LAS OFERTAS

La evaluación consiste en la aplicación de los factores de evaluación previstos en el Capítulo IV de la sección específica de las bases a las ofertas admitidas, con el objeto de determinar la oferta con el mejor puntaje y el orden de prelación de las ofertas.

Para determinar la oferta con el mejor puntaje, se toma en cuenta lo indicado en el numeral 74.2 del artículo 74 del Reglamento.

En el supuesto de que dos (2) o más ofertas empaten, la determinación del orden de prelación de las ofertas empatadas se efectúa siguiendo estrictamente el orden establecido en el numeral 91.1 del artículo 91 del Reglamento.

El desempate mediante sorteo se realiza de manera electrónica a través del SEACE.

Importante

En el caso de contratación de obras que se ejecuten fuera de la provincia de Lima y Callao, cuyo valor referencial no supere los novecientos mil Soles (S/ 900,000.00), a solicitud del postor se asigna una bonificación equivalente al diez por ciento (10%) sobre el puntaje total obtenido por los postores con domicilio en la provincia donde se ejecuta la obra, o en las provincias colindantes, sean o no pertenecientes al mismo departamento o región. El domicilio es el consignado en la constancia de inscripción ante el RNP³. Lo mismo aplica en el caso de procedimientos de selección por relación de ítems, cuando algún ítem no supera el monto señalado anteriormente.

1.9. CALIFICACIÓN DE OFERTAS

Luego de culminada la evaluación, el órgano encargado de las contrataciones o comité de selección, según corresponda califica a los postores que obtuvieron el primer, segundo, tercer y cuarto lugar, según el orden de prelación, verificando que cumplan con los requisitos de calificación detallados en el numeral 3.2 del Capítulo III de la sección específica de las bases. La oferta del postor que no cumpla con los requisitos de calificación es descalificada.

Si alguno de los cuatro (4) postores no cumple con los requisitos de calificación, se aplica lo establecido en los numerales 75.2 y 75.3 del artículo 75 del Reglamento.

1.10. SUBSANACIÓN DE LAS OFERTAS

La subsanación de las ofertas se sujeta a lo establecido en el artículo 60 del Reglamento. La corrección aritmética a la que hace referencia el numeral 60.4 de dicho artículo procede para la ejecución de obras a suma alzada.

El plazo que se otorgue para la subsanación no puede ser inferior a un (1) día hábil.

La solicitud de subsanación se realiza de manera electrónica a través del SEACE y será remitida al correo electrónico consignado por el postor al momento de realizar su inscripción en el RNP, siendo su responsabilidad el permanente seguimiento de las notificaciones a dicho

³ La constancia de inscripción electrónica se visualizará en el portal web del Registro Nacional de Proveedores: www.rnp.gob.pe

correo. La notificación de la solicitud se entiende efectuada el día de su envío al correo electrónico.

La presentación de las subsanaciones se realiza a través del SEACE. No se tomará en cuenta la subsanación que se presente en físico a la Entidad.

1.11. RECHAZO DE LAS OFERTAS

Previo al otorgamiento de la buena pro, el comité de selección revisa las ofertas económicas que cumplen los requisitos de calificación, de conformidad con lo establecido para el rechazo de ofertas, previsto en el artículo 68 del Reglamento, de ser el caso.

De rechazarse alguna de las ofertas calificadas, el órgano encargado de las contrataciones o comité de selección, según corresponda, revisa el cumplimiento de los requisitos de calificación de los postores que siguen en el orden de prelación, en caso las hubiere.

1.12. OTORGAMIENTO DE LA BUENA PRO

Definida la oferta ganadora, el órgano encargado de las contrataciones o comité de selección, según corresponda, otorga la buena pro, mediante su publicación en el SEACE, incluyendo el cuadro comparativo y las actas debidamente motivadas de los resultados de la admisión, no admisión, evaluación, calificación, descalificación, rechazo y el otorgamiento de la buena pro.

1.13. CONSENTIMIENTO DE LA BUENA PRO

Cuando se hayan presentado dos (2) o más ofertas, el consentimiento de la buena pro se produce a los cinco (5) días hábiles siguientes de la notificación de su otorgamiento, sin que los postores hayan ejercido el derecho de interponer el recurso de apelación.

En caso que se haya presentado una sola oferta, el consentimiento de la buena pro se produce el mismo día de la notificación de su otorgamiento.

El consentimiento del otorgamiento de la buena pro se publica en el SEACE al día hábil siguiente de producido.

Importante

Una vez consentido el otorgamiento de la buena pro, el órgano encargado de las contrataciones o el órgano de la Entidad al que se haya asignado tal función realiza la verificación de la oferta presentada por el postor ganador de la buena pro conforme lo establecido en el numeral 64.6 del artículo 64 del Reglamento.

CAPÍTULO II SOLUCIÓN DE CONTROVERSIAS DURANTE EL PROCEDIMIENTO DE SELECCIÓN

2.1. RECURSO DE APELACIÓN

A través del recurso de apelación se pueden impugnar los actos dictados durante el desarrollo del procedimiento de selección hasta antes del perfeccionamiento del contrato.

El recurso de apelación se presenta ante la Entidad convocante, y es conocido y resuelto por su Titular, cuando el valor referencial sea igual o menor a cincuenta (50) UIT. Cuando el valor referencial sea mayor a dicho monto, el recurso de apelación se presenta ante y es resuelto por el Tribunal de Contrataciones del Estado.

En los procedimientos de selección según relación de ítems, el valor referencial total del procedimiento determina ante quién se presenta el recurso de apelación.

Los actos que declaren la nulidad de oficio, la cancelación del procedimiento de selección y otros actos emitidos por el Titular de la Entidad que afecten la continuidad de este, se impugnan ante el Tribunal de Contrataciones del Estado.

Importante

- *Una vez otorgada la buena pro, el órgano encargado de las contrataciones o comité de selección, según corresponda, está en la obligación de permitir el acceso de los participantes y postores al expediente de contratación, salvo la información calificada como secreta, confidencial o reservada por la normativa de la materia, a más tardar dentro del día siguiente de haberse solicitado por escrito.*

Luego de otorgada la buena pro no se da a conocer las ofertas cuyos requisitos de calificación no fueron analizados y revisados por el órgano encargado de las contrataciones o comité de selección, según corresponda.

- *A efectos de recoger la información de su interés, los postores pueden valerse de distintos medios, tales como: (i) la lectura y/o toma de apuntes, (ii) la captura y almacenamiento de imágenes, e incluso (iii) pueden solicitar copia de la documentación obrante en el expediente, siendo que, en este último caso, la Entidad deberá entregar dicha documentación en el menor tiempo posible, previo pago por tal concepto.*
- *El recurso de apelación se presenta ante la Mesa de Partes del Tribunal o ante las oficinas desconcentradas del OSCE o en la Unidad de Trámite Documentario de la Entidad, según corresponda.*

2.2. PLAZOS DE INTERPOSICIÓN DEL RECURSO DE APELACIÓN

La apelación contra el otorgamiento de la buena pro o contra los actos dictados con anterioridad a ella se interpone dentro de los cinco (5) días hábiles siguientes de haberse notificado el otorgamiento de la buena pro.

La apelación contra los actos dictados con posterioridad al otorgamiento de la buena pro, contra la declaración de nulidad, cancelación y declaratoria de desierto del procedimiento, se interpone dentro de los cinco (5) días hábiles siguientes de haberse tomado conocimiento del acto que se desea impugnar.

CAPÍTULO III DEL CONTRATO

3.1. PERFECCIONAMIENTO DEL CONTRATO

Los plazos y el procedimiento para perfeccionar el contrato se realiza conforme a lo indicado en el artículo 141 del Reglamento.

Para perfeccionar el contrato, el postor ganador de la buena pro debe presentar los documentos señalados en los artículos 139 y 175 del Reglamento, así como los previstos en la sección específica de las bases.

3.2. GARANTÍAS

Las garantías que deben otorgar los postores y/o contratistas, según corresponda, son las de fiel cumplimiento del contrato y por los adelantos.

3.2.1. GARANTÍA DE FIEL CUMPLIMIENTO

Como requisito indispensable para perfeccionar el contrato, el postor ganador debe entregar a la Entidad la garantía de fiel cumplimiento del mismo por una suma equivalente al diez por ciento (10%) del monto del contrato original. Esta se mantiene vigente hasta el consentimiento de la liquidación final.

Importante

En los contratos de ejecución de obras que celebren las Entidades con las micro y pequeñas empresas, estas últimas pueden otorgar como garantía de fiel cumplimiento el diez por ciento (10%) del monto del contrato original, porcentaje que es retenido por la Entidad durante la primera mitad del número total de pagos a realizarse, de forma prorrateada en cada pago, con cargo a ser devuelto a la finalización del mismo, conforme lo establece el artículo 149 del Reglamento, siempre que:

- a) El procedimiento de selección original del cual derive el contrato a suscribirse sea una Adjudicación Simplificada.*
- b) El plazo de ejecución de la obra sea igual o mayor a sesenta (60) días calendario; y,*
- c) El pago a favor del contratista considere, al menos, dos (2) valorizaciones periódicas, en función del avance de obra.*

3.2.2. GARANTÍA DE FIEL CUMPLIMIENTO POR PRESTACIONES ACCESORIAS

En las contrataciones que conllevan la ejecución de prestaciones accesorias, tales como mantenimiento, reparación o actividades afines, se otorga una garantía adicional por una suma equivalente al diez por ciento (10%) del monto del contrato de la prestación accesorio, la misma que debe ser renovada periódicamente hasta el cumplimiento total de las obligaciones garantizadas.

3.2.3. GARANTÍA POR ADELANTO

En caso se haya previsto en la sección específica de las bases la entrega de adelantos, el contratista debe presentar una garantía emitida por idéntico monto conforme a lo estipulado en el artículo 153 del Reglamento.

3.3. REQUISITOS DE LAS GARANTÍAS

Las garantías que se presenten deben ser incondicionales, solidarias, irrevocables y de

realización automática en el país, al solo requerimiento de la Entidad. Asimismo, deben ser emitidas por empresas que se encuentren bajo la supervisión directa de la Superintendencia de Banca, Seguros y Administradoras Privadas de Fondos de Pensiones, y que cuenten con clasificación de riesgo B o superior. Asimismo, deben estar autorizadas para emitir garantías; o estar consideradas en la última lista de bancos extranjeros de primera categoría que periódicamente publica el Banco Central de Reserva del Perú.

Importante

Corresponde a la Entidad verificar que las garantías presentadas por el postor ganador de la buena pro y/o contratista cumplan con los requisitos y condiciones necesarios para su aceptación y eventual ejecución; sin perjuicio de la determinación de las responsabilidades funcionales que correspondan.

Advertencia

Los funcionarios de las Entidades no deben aceptar garantías emitidas bajo condiciones distintas a las establecidas en el presente numeral, debiendo tener en cuenta lo siguiente:

- 1. La clasificadora de riesgo que asigna la clasificación a la empresa que emite la garantía debe encontrarse listada en el portal web de la SBS (<http://www.sbs.gob.pe/sistema-financiero/clasificadoras-de-riesgo>).*
- 2. Se debe identificar en la página web de la clasificadora de riesgo respectiva, cuál es la clasificación vigente de la empresa que emite la garantía, considerando la vigencia a la fecha de emisión de la garantía.*
- 3. Para fines de lo establecido en el artículo 148 del Reglamento, la clasificación de riesgo B, incluye las clasificaciones B+ y B.*
- 4. Si la empresa que otorga la garantía cuenta con más de una clasificación de riesgo emitida por distintas empresas listadas en el portal web de la SBS, bastará que en una de ellas cumpla con la clasificación mínima establecida en el Reglamento.*

En caso exista alguna duda sobre la clasificación de riesgo asignada a la empresa emisora de la garantía, se deberá consultar a la clasificadora de riesgos respectiva.

De otro lado, además de cumplir con el requisito referido a la clasificación de riesgo, a efectos de verificar si la empresa emisora se encuentra autorizada por la SBS para emitir garantías, debe revisarse el portal web de dicha Entidad (<http://www.sbs.gob.pe/sistema-financiero/relacion-de-empresas-que-se-encuentran-autorizadas-a-emitar-cartas-fianza>).

Los funcionarios competentes deben verificar la autenticidad de la garantía a través de los mecanismos establecidos (consulta web, teléfono u otros) por la empresa emisora.

3.4. EJECUCIÓN DE GARANTÍAS

La Entidad puede solicitar la ejecución de las garantías conforme a los supuestos contemplados en el artículo 155 del Reglamento.

3.5. ADELANTOS

La Entidad puede establecer la entrega de adelantos directos y adelantos para materiales e insumos, y en el caso de contratos bajo la modalidad llave en mano, para equipamiento y mobiliario, de conformidad con el artículo 180 del Reglamento, siempre que ello haya sido previsto en la sección específica de las bases.

3.6. VALORIZACIONES

Las valorizaciones son la cuantificación económica de un avance físico en la ejecución de la obra, realizada en un período determinado, tienen el carácter de pagos a cuenta y son elaboradas

el último día de cada período previsto en la sección específica de las bases, por el inspector o supervisor, según corresponda y el contratista.

En caso se haya suscrito contrato con un consorcio, el pago de las valorizaciones se realizará a quien se indique en el contrato de consorcio.

Advertencia

En caso de retraso en los pagos a cuenta o pago final por parte de la Entidad, salvo que se deba a caso fortuito o fuerza mayor, esta reconoce al contratista los intereses legales correspondientes, de conformidad con el artículo 39 de la Ley y los artículos 1244, 1245 y 1246 del Código Civil, debiendo repetir contra los responsables de la demora injustificada.

3.7. REAJUSTES

Los reajustes se calculan conforme lo indicado en el numeral 38.3 del artículo 38 y el artículo 195 del Reglamento.

Importante

Tanto la elaboración como la aplicación de las fórmulas polinómicas se sujetan a lo dispuesto en el Decreto Supremo N° 011-79-VC y sus modificatorias, ampliatorias y complementarias.

3.8. PENALIDADES

3.8.1. PENALIDAD POR MORA EN LA EJECUCIÓN DE LA PRESTACIÓN

En caso de retraso injustificado del contratista en la ejecución de las prestaciones objeto del contrato, la Entidad le aplica automáticamente una penalidad por mora por cada día de atraso, de conformidad con el artículo 162 del Reglamento.

3.8.2. OTRAS PENALIDADES

La Entidad puede establecer penalidades distintas a la mencionada en el numeral precedente, según lo previsto en el artículo 163 del Reglamento y lo indicado en la sección específica de las bases.

Estos dos tipos de penalidades se calculan en forma independiente y pueden alcanzar cada una un monto máximo equivalente al diez por ciento (10%) del monto del contrato vigente, o de ser el caso, del ítem que debió ejecutarse.

3.9. INCUMPLIMIENTO DEL CONTRATO

Las causales para la resolución del contrato, serán aplicadas de conformidad con el artículo 36 de la Ley y 164 del Reglamento.

3.10. DISPOSICIONES FINALES

Todos los demás aspectos del presente procedimiento no contemplados en las bases se regirán supletoriamente por la Ley y su Reglamento, así como por las disposiciones legales vigentes.

SECCIÓN ESPECÍFICA

CONDICIONES ESPECIALES DEL PROCEDIMIENTO DE SELECCIÓN

(EN ESTA SECCIÓN LA ENTIDAD DEBERÁ COMPLETAR LA INFORMACIÓN EXIGIDA, DE ACUERDO A LAS INSTRUCCIONES INDICADAS)

CAPÍTULO I GENERALIDADES

1.1. ENTIDAD CONVOCANTE

Nombre : Municipalidad Distrital de Kosñipata
RUC N° : 20159309933
Domicilio legal : Plaza de Armas (Cusco – Paucartambo – Kosñipata)
Teléfono: : S/N
Correo electrónico: : info@munikosnipata.gob.pe

1.2. OBJETO DE LA CONVOCATORIA

El presente procedimiento de selección tiene por objeto la contratación de la ejecución de la obra **CONTRATACIÓN DE EJECUCION DE OBRA DEL PROYECTO: “CREACIÓN DEL SERVICIO DEPORTIVO EN LAS ASOCIACIONES AGUAJAL, TUPAC AMARU Y PARQUE INDUSTRIAL EN EL CENTRO POBLADO DE PILLCOPATA DEL DISTRITO DE KOSÑIPATA – PROVINCIA DE PAUCARTAMBO – DEPARTAMENTO DE CUSCO”**

1.3. VALOR REFERENCIAL⁴

El valor referencial asciende a **S/ 2´771,631.15 (DOS MILLONES SETECIENTOS SETENTA Y UN MIL SEISCIENTOS TREINTA Y UNO CON 15/100 SOLES)**, incluidos los impuestos de Ley y cualquier otro concepto que incida en el costo total de la ejecución de la obra. El valor referencial ha sido calculado al mes de **setiembre del 2023**.

Valor Referencial (VR)	Límites ⁵	
	Inferior	Superior
S/ 2´771,631.15 (DOS MILLONES SETECIENTOS SETENTA Y UN MIL SEISCIENTOS TREINTA Y UNO CON 15/100 SOLES)	S/ 2´494,468.04 (DOS MILLONES CUATROCIENTOS NOVENTA Y CUATRO MIL CUATROCIENTOS SESENTA Y OCHO CON 04/100 SOLES)	S/ 3´048,794.26 (TRES MILLONES CUARENTA Y OCHO MIL SETECIENTOS NOVENTA Y CUATRO CON 26/100 SOLES)

Importante

- *El precio de las ofertas no puede exceder los límites del valor referencial de conformidad con el numeral 28.2 del artículo 28 de la Ley.*

⁴ El monto del valor referencial indicado en esta sección de las bases no debe diferir del monto del valor referencial consignado en la ficha del procedimiento en el SEACE. No obstante, de existir contradicción entre estos montos, primará el monto del valor referencial indicado en las bases aprobadas.

⁵ De acuerdo a lo señalado en el artículo 48 del Reglamento, estos límites se calculan considerando dos (2) decimales. Para ello, si el límite inferior tiene más de dos (2) decimales, se aumenta en un dígito el valor del segundo decimal; en el caso del límite superior, se considera el valor del segundo decimal sin efectuar el redondeo.

Importante para la Entidad

- Cuando se trate de una contratación por relación de ítems, se debe consignar los valores referenciales de cada ítem.
- En caso de contrataciones que conlleven la ejecución de prestaciones accesorias, además se debe detallar el valor referencial de la prestación principal y el valor referencial de la prestación accesoria.
- Si durante la fase de actuaciones preparatorias, las Entidades advierten que es posible la participación de ejecutores de obras que gozan del beneficio de la exoneración del IGV prevista en la Ley N° 27037, Ley de Promoción de la Inversión en la Amazonía, debe tomarse en cuenta la regulación de la Cuarta Disposición Complementaria Final del Reglamento.

De conformidad con lo señalado en el numeral 2 de la citada Disposición Complementaria Final, en las bases se debe establecer además del valor referencial, los límites de este, con y sin IGV, tal como se indica a continuación:

Valor Referencial (VR)	Límite Inferior		Límite Superior	
	Con IGV	Sin IGV	Con IGV	Sin IGV
S/. 2,410,920.62 (Dos millones cuatrocientos diez mil novecientos veinte con 62/100 soles)	S/. 2,169,828.56 (Dos millones ciento sesenta y nueve mil ochocientos veintiocho con 56/100 Soles)	S/. 1,779,259.42 (Un millón setecientos setenta y nueve mil doscientos cincuenta y nueve con 42/100 soles)	S/. 2,652,012.68 (Dos millones seiscientos cincuenta y dos mil doce con 68/100 soles)	S/. 2,174,650.40 (Dos millones ciento setenta y cuatro mil seiscientos cincuenta con 40/100 soles)

1.4. EXPEDIENTE DE CONTRATACIÓN

Documento y fecha de aprobación del expediente de contratación

: MEMORANDUM N°881-2024-MDK-P-GM de fecha de 28 de Febrero de 2024

Documento y fecha de aprobación del expediente técnico

: RESOLUCION DE ALCALDIA N°285-2022-A-MDK/P-C de fecha de 17 de octubre de 2022

Documento y fecha de actualización del expediente técnico, de corresponder

: RESOLUCION DE ALCALDIA N°281-2023-MDK/A de fecha de 12 de setiembre de 2023

Tipo y número del procedimiento de selección que se convocó para la elaboración del expediente técnico, de corresponder

: CONTRATO N° 0034-2022 DE CONTRATACION DIRECTA EXCLUIDO DE LA LEY DE CONTRATACIONES (CONTRATACION MENORES A 8 UIT)

1.5. FUENTE DE FINANCIAMIENTO

(5-18) RECURSOS DETERMINADOS - CANON Y SOBRECANON, RENTA DE ADUANAS Y PARTICIPACIONES

Importante

La fuente de financiamiento debe corresponder a aquella prevista en la Ley de Equilibrio Financiero del Presupuesto del Sector Público del año fiscal en el cual se convoca el procedimiento de selección.

1.6. SISTEMA DE CONTRATACIÓN

El presente procedimiento se rige por el sistema de **SUMA ALZADA**, de acuerdo con lo establecido en el expediente de contratación respectivo.

1.7. MODALIDAD DE EJECUCIÓN

NO APLICA.

1.8. ALCANCES DEL REQUERIMIENTO

El alcance de la ejecución de la obra está definido en el Capítulo III de la presente sección de las bases.

1.9. PLAZO DE EJECUCIÓN DE LA OBRA

El plazo de ejecución de la obra materia de la presente convocatoria, es de **ciento cincuenta (150)** días calendario, en concordancia con lo establecido en el expediente de contratación y en el expediente técnico de obra.

1.10. COSTO DE REPRODUCCIÓN Y ENTREGA DE BASES Y DEL EXPEDIENTE TÉCNICO DE LA OBRA

Los participantes registrados tienen el derecho a recabar las bases y el expediente técnico de la obra en versión impresa o digital, según su elección, para cuyo efecto deben:

Pagar en	: CAJA DE LA MUNICIPALIDADE DISTRITAL DE KOSÑIPATA
Recoger en	: EN LA UNIDAD DE ABASTECIMIENTO, ALMACEN Y PATRIMONIO DE LA MUNICIPALIDAD DISTRITAL DE KOSÑIPATA
Costo de bases	: Impresa: S/ 10.00 (DIEZ Y 00/100 SOLES)
Costo del expediente técnico	: Impreso: S/ 850.00 (OCHOCIENTOS CINCUENTA Y 00/100 SOLES). Digital: S/ 15.00 (QUINCE Y 00/100 SOLES)

Las bases y el expediente técnico se entregan inmediatamente después de realizado el pago correspondiente. Excepcionalmente, el expediente técnico en versión impresa puede ser entregado dentro del plazo máximo de un (1) día hábil de efectuado el pago.

Importante

- *La Entidad debe entregar una constancia o formulario de cargos en donde consta que el participante recibió el expediente técnico completo. Dicha constancia o formulario debe incluir un índice del contenido del expediente técnico y número de folios correspondientes.*
- *El costo de entrega del ejemplar de las bases y del expediente técnico, no puede exceder el costo de su reproducción.*

Advertencia

Las Entidades deben cautelar bajo responsabilidad que la versión impresa y digital del expediente técnico correspondan a la versión original del expediente técnico aprobado.

1.11. ACCESO VIRTUAL AL EXPEDIENTE TÉCNICO DE LA OBRA

El expediente técnico de la obra en versión digital se encuentra publicado en el SEACE, obligatoriamente, desde la fecha de la convocatoria del presente procedimiento de selección.

Adicionalmente, el expediente técnico se encuentra publicado en **(NO SE ENCUENTRA PUBLICADO EN NINGUNA PÁGINA WEB NI PÁGINAS DE ACCESO LIBE)**, el cual es de acceso libre y gratuito.

1.12. BASE LEGAL

- Ley N° 31953 Ley de Presupuesto del Sector Público para el Año Fiscal 2024.
- Ley N° 31954 Equilibrio Financiero del Presupuesto del Sector Público para el Año 2024
- Ley N° 31955 Ley de Endeudamiento del Sector Público para el Año Fiscal 2024
- Texto Único Ordenado de la Ley N° 30225, Ley de Contrataciones del Estado. Aprobado mediante Decreto Supremo N° 082-2019-EF, en adelante la Ley.
- Decreto Supremo N° 344-2018-EF, que aprueba el Reglamento de la Ley N° 30225, Modificado por D.S. N° 234-2022-EF.
- Directivas y Opiniones del OSCE.
- Texto Único Ordenado de la Ley N° 27806, Ley de Transparencia y Acceso a la Información Pública, aprobado por Decreto Supremo N° 043-2003-PCM
- Decreto Supremo N° 007-2008-TR, Texto Único Ordenado de la Ley de Promoción de la Competitividad, Formalización y Desarrollo de la Micro y Pequeña Empresa
- Ley N° 27806, Ley de Transparencia y de Accesos a la Información Pública.
- Código Civil.

Las referidas normas incluyen sus respectivas modificaciones, de ser el caso.

CAPÍTULO II DEL PROCEDIMIENTO DE SELECCIÓN

2.1. CALENDARIO DEL PROCEDIMIENTO DE SELECCIÓN

Según el cronograma de la ficha de selección de la convocatoria publicada en el SEACE.

Importante

De conformidad con la vigesimosegunda Disposición Complementaria Final del Reglamento, en caso la Entidad (Ministerios y sus organismos públicos, programas o proyectos adscritos) haya difundido el requerimiento a través del SEACE siguiendo el procedimiento establecido en dicha disposición, no procede formular consultas u observaciones al requerimiento.

2.2. CONTENIDO DE LAS OFERTAS

La oferta contendrá, además de un índice de documentos⁶, la siguiente documentación:

2.2.1. Documentación de presentación obligatoria

2.2.1.1. Documentos para la admisión de la oferta

- a) Declaración jurada de datos del postor. (**Anexo N° 1**)
- b) Documento que acredite la representación de quien suscribe la oferta.

En caso de persona jurídica, copia del certificado de vigencia de poder del representante legal, apoderado o mandatario designado para tal efecto.

En caso de persona natural, copia del documento nacional de identidad o documento análogo, o del certificado de vigencia de poder otorgado por persona natural, del apoderado o mandatario, según corresponda.

En el caso de consorcios, este documento debe ser presentado por cada uno de los integrantes del consorcio que suscriba la promesa de consorcio, según corresponda.

Advertencia

De acuerdo con el artículo 4 del Decreto Legislativo N° 1246, las Entidades están prohibidas de exigir a los administrados o usuarios la información que puedan obtener directamente mediante la interoperabilidad a que se refieren los artículos 2 y 3 de dicho Decreto Legislativo. En esa medida, si la Entidad es usuaria de la Plataforma de Interoperabilidad del Estado – PIDE⁷ y siempre que el servicio web se encuentre activo en el Catálogo de Servicios de dicha plataforma, no corresponderá exigir el certificado de vigencia de poder y/o documento nacional de identidad.

- c) Declaración jurada de acuerdo con el literal b) del artículo 52 del Reglamento. (**Anexo N° 2**)
- d) Declaración jurada de cumplimiento del Expediente Técnico, según el numeral 3.1 del Capítulo III de la presente sección. (**Anexo N° 3**)

⁶ La omisión del índice no determina la no admisión de la oferta.

⁷ Para mayor información de las Entidades usuarias y del Catálogo de Servicios de la Plataforma de Interoperabilidad del Estado – PIDE ingresar al siguiente enlace <https://www.gobiernodigital.gob.pe/interoperabilidad/>

- e) Declaración jurada de plazo de ejecución de la obra. **(Anexo N° 4)**
- f) Promesa de consorcio con firmas legalizadas, de ser el caso, en la que se consigne los integrantes, el representante común, el domicilio común y las obligaciones a las que se compromete cada uno de los integrantes del consorcio, así como el porcentaje equivalente a dichas obligaciones. **(Anexo N° 5)**
- g) El precio de la oferta en **SOLES** y:
 - ✓ El desagregado de partidas, cuando el procedimiento se haya convocado a suma alzada.
 - ✓ Los precios unitarios, considerando las partidas según lo previsto en el último párrafo del literal b) del artículo 35 del Reglamento.

Asimismo, la oferta incluye el monto de la prestación accesorio, cuando corresponda. **(Anexo N° 6)**

El precio total de la oferta y los subtotales que lo componen deben ser expresados con dos (2) decimales. Los precios unitarios pueden ser expresados con más de dos (2) decimales.

Importante

- *El órgano encargado de las contrataciones o comité de selección, según corresponda, no puede incorporar documentos adicionales para la admisión de la oferta a los establecidos en este acápite.*
- *El análisis de precios unitarios y el detalle de los gastos generales fijos y variables de la oferta se presentan para el perfeccionamiento del contrato.*
- *El órgano encargado de las contrataciones o comité de selección, según corresponda, declara no admitidas las ofertas que no se encuentren dentro de los límites del valor referencial previstos en el numeral 28.2 del artículo 28 de la Ley. Asimismo, verifica la presentación de los documentos requeridos. De no cumplir con lo requerido, la oferta se considera no admitida.*

2.2.1.2. Documentos para acreditar los requisitos de calificación

Incorporar en la oferta los documentos que acreditan los “**Requisitos de Calificación**” que se detallan en el numeral 3.2 del Capítulo III de la presente sección de las bases.

2.2.2. Documentación de presentación facultativa:

- a) En el caso de microempresas y pequeñas empresas integradas por personas con discapacidad, o en el caso de consorcios conformados en su totalidad por estas empresas, deben presentar la constancia o certificado con el cual acredite su inscripción en el Registro de Empresas Promocionales para Personas con Discapacidad⁸.
- b) Solicitud de bonificación del cinco por ciento (5%) por tener la condición de micro y pequeña empresa **(Anexo N°11)**.
- c) Los postores que apliquen el beneficio de la exoneración del IGV previsto en la Ley N° 27037, Ley de Promoción de la Inversión en la Amazonía, deben presentar la Declaración Jurada de cumplimiento de condiciones para la aplicación de la exoneración del IGV. **(Anexo N° 7)**
- d) Los postores con domicilio en la provincia donde se ejecutará la obra, o en las provincias colindantes, sean o no pertenecientes al mismo departamento o región, pueden presentar

⁸ Dicho documento se tendrá en consideración en caso de empate, conforme a lo previsto en el artículo 91 del Reglamento.

la solicitud de bonificación por obras ejecutadas fuera de la provincia de Lima y Callao, según **Anexo N° 8**.

Advertencia

El órgano encargado de las contrataciones o comité de selección, según corresponda, no podrá exigir al postor la presentación de documentos que no hayan sido indicados en los acápites "Documentos para la admisión de la oferta", "Requisitos de calificación" y "Factores de evaluación".

Importante para la Entidad

*Esta disposición **solo** debe ser incluida en el caso de procedimientos de selección cuyo valor referencial sea igual o menor a cincuenta (50) UIT:*

2.3. PRESENTACIÓN DEL RECURSO DE APELACIÓN

"El recurso de apelación se presenta ante la Unidad de Trámite Documentario de la Entidad.

En caso el participante o postor opte por presentar recurso de apelación y por otorgar la garantía mediante depósito en cuenta bancaria, se debe realizar el abono en:

N ° de Cuenta : 00161456845
Banco : BANCO DE LA NACION
N° CCI⁹ :

"

Incorporar a las bases o eliminar, según corresponda

2.4. REQUISITOS PARA PERFECCIONAR EL CONTRATO

El postor ganador de la buena pro debe presentar los siguientes documentos para perfeccionar el contrato:

- Garantía de fiel cumplimiento del contrato.
- Garantía de fiel cumplimiento por prestaciones accesorias, de ser el caso.
- Solicitud para la constitución del fideicomiso, en el marco de lo establecido en el literal a) del numeral 184.9 del artículo 184 del Reglamento, de ser el caso¹⁰.
- Contrato de consorcio con firmas legalizadas ante Notario de cada uno de los integrantes, de ser el caso.
- Código de cuenta interbancaria (CCI) o, en el caso de proveedores no domiciliados, el número de su cuenta bancaria y la entidad bancaria en el exterior.
- Copia de la vigencia del poder del representante legal de la empresa que acredite que cuenta con facultades para perfeccionar el contrato, cuando corresponda.
- Copia de DNI del postor en caso de persona natural, o de su representante legal en caso de persona jurídica.

Advertencia

De acuerdo con el artículo 4 del Decreto Legislativo N° 1246, las Entidades están prohibidas de exigir a los administrados o usuarios la información que puedan obtener directamente mediante la interoperabilidad a que se refieren los artículos 2 y 3 de dicho Decreto Legislativo. En esa medida, si la Entidad es usuaria de la Plataforma de Interoperabilidad del Estado – PIDE¹¹ y siempre que el servicio web se encuentre activo en el Catálogo de Servicios de dicha plataforma, no corresponderá exigir los documentos previstos en los literales e) y f).

⁹ En caso de transferencia interbancaria.

¹⁰ Cuando la Entidad no haya incorporado en las bases la obligación de constituir un fideicomiso para la administración de los adelantos destinados a la ejecución de obra, el postor adjudicado puede presentar la solicitud para la constitución del fideicomiso.

¹¹ Para mayor información de las Entidades usuarias y del Catálogo de Servicios de la Plataforma de Interoperabilidad del Estado – PIDE ingresar al siguiente enlace <https://www.gobiernodigital.gob.pe/interoperabilidad/>

- h) Domicilio para efectos de la notificación durante la ejecución del contrato.
- i) Autorización de notificación de la decisión de la Entidad sobre la solicitud de ampliación de plazo mediante medios electrónicos de comunicación ¹². **(Anexo N°12)**
- j) Constancia de capacidad libre de contratación expedida por el RNP¹³.
- k) Programa de Ejecución de Obra (CPM) el cual presenta la ruta crítica y el calendario de avance de obra valorizado.
- l) Calendario de adquisición de materiales e insumos necesarios para la ejecución de obra, en concordancia con el calendario de avance de obra valorizado. Este calendario se actualiza con cada ampliación de plazo otorgada, en concordancia con el calendario de avance de obra valorizado vigente.
- m) Calendario de utilización de equipo, en caso la naturaleza de la contratación lo requiera.
- n) Memoria en la que se señalen las consideraciones que se han tomado en cuenta para la elaboración de los documentos indicados en los literales k), l) y m).
- o) Análisis de precios unitarios de las partidas y detalle de los gastos generales fijos y variables de la oferta, en caso de obras sujetas a precios unitarios¹⁴.
- p) Desagregado por partidas que dio origen a la oferta, en caso de obras a suma alzada.
- q) Copia de documentos que sustenten la propiedad, la posesión, el compromiso de compra venta o alquiler u otro documento que acredite la disponibilidad del requisito de calificación equipamiento estratégico. En el caso que el postor ganador sea un consorcio los documentos de acreditación de este requisito pueden estar a nombre del consorcio o de uno de sus integrantes.
- r) Copia de los diplomas que acrediten la formación académica requerida del plantel profesional clave, en caso que el grado o título profesional requerido no se encuentre publicado en el Registro Nacional de Grados Académicos y Títulos Profesionales a cargo de la de la Superintendencia Nacional de Educación Superior Universitaria – SUNEDU¹⁵.
- s) Copia de (i) contratos y su respectiva conformidad o (ii) constancias o (iii) certificados o (iv) cualquier otra documentación que, de manera fehaciente demuestre la experiencia del personal que conforma el plantel profesional clave.

Importante

- *La Entidad debe aceptar las diferentes denominaciones utilizadas para acreditar la carrera profesional requerida, aun cuando no coincida literalmente con aquella prevista en los requisitos de calificación (por ejemplo Ingeniería Ambiental, Ingeniería en Gestión Ambiental, Ingeniería y Gestión Ambiental u otras denominaciones).*
- *Los documentos que acreditan la experiencia del personal deben incluir como mínimo los nombres y apellidos del profesional, el cargo desempeñado, el plazo de la prestación indicando el día, mes y año de inicio y culminación, el nombre de la Entidad u organización que emite el documento, la fecha de emisión y nombres y apellidos de quien suscribe el documento.*

En caso estos documentos establezcan el plazo de la experiencia adquirida por el profesional en meses sin especificar los días la Entidad debe considerar el mes completo.

De presentarse experiencia ejecutada paralelamente (traslape), para el cómputo del tiempo de dicha experiencia sólo se considerará una vez el periodo traslapado. No obstante, de presentarse periodos traslapados en el residente de obra, no se considera ninguna de las experiencias acreditadas, salvo la ejecución de obras por paquete.

Se considerará aquella experiencia que no tenga una antigüedad mayor a veinticinco (25) años anteriores a la fecha de la presentación de ofertas.

Asimismo, la Entidad debe valorar de manera integral los documentos presentados para acreditar dicha experiencia. En tal sentido, aun cuando en los documentos presentados la

¹² En tanto se implemente la funcionalidad en el SEACE, de conformidad con la Primera Disposición Complementaria Transitoria del Decreto Supremo N° 234-2022-EF.

¹³ Este requisito no aplica para procedimientos de contratación directa por la causal de carácter de secreto, secreto militar o por razones de orden interno.

¹⁴ La Entidad puede requerir este documento en caso de obras a suma alzada.

¹⁵ <https://enlinea.sunedu.gob.pe/>

denominación del cargo o puesto no coincida literalmente con aquella prevista en los requisitos de calificación, se deberá validar la experiencia si las actividades que realizó el profesional corresponden con la función propia del cargo o puesto requerido.

- Cuando el postor ganador de la buena pro presenta como plantel profesional clave a profesionales que se encuentren prestando servicios como residente o supervisor en obras contratadas por la Entidad que no cuentan con recepción, procede otorgar plazo adicional para subsanar, conforme lo previsto en el literal a) del artículo 141 del Reglamento.
- En caso que el postor ganador de la buena pro sea un consorcio, las garantías que presente este para el perfeccionamiento del contrato, así como durante la ejecución contractual, de ser el caso, además de cumplir con las condiciones establecidas en el artículo 33 de la Ley y en el artículo 148 del Reglamento, deben consignar expresamente el nombre completo o la denominación o razón social de los integrantes del consorcio, en calidad de garantizados, de lo contrario no podrán ser aceptadas por las Entidades. No se cumple el requisito antes indicado si se consigna únicamente la denominación del consorcio, conforme lo dispuesto en la Directiva "Participación de Proveedores en Consorcio en las Contrataciones del Estado".
- En los contratos de ejecución de obras que celebren las Entidades con las micro y pequeñas empresas, estas últimas pueden otorgar como garantía de fiel cumplimiento el diez por ciento (10%) del monto del contrato, porcentaje que es retenido por la Entidad durante la primera mitad del número total de pagos a realizarse, de forma prorrateada en cada pago, con cargo a ser devuelto a la finalización del mismo, conforme lo establece el numeral 149.4 del artículo 149 del Reglamento y numeral 151.3 del artículo 151 del Reglamento, siempre que:
 - a) El procedimiento de selección original del cual derive el contrato a suscribirse sea una Adjudicación Simplificada.
 - b) El plazo de ejecución de la obra sea igual o mayor a sesenta (60) días calendario; y,
 - c) El pago a favor del contratista considere, al menos, dos (2) valorizaciones periódicas, en función del avance de obra.

Para dicho efecto los postores deben encontrarse registrados en el REMYPE, consignando en la Declaración Jurada de Datos del Postor (Anexo N° 1) o en la solicitud de retención de la garantía durante el perfeccionamiento del contrato, que tienen la condición de MYPE, lo cual será verificado por la Entidad en el link <http://www2.trabajo.gob.pe/servicios-en-linea-2-2> opción consulta de empresas acreditadas en el REMYPE.

Importante

- Corresponde a la Entidad verificar que las garantías presentadas por el postor ganador de la buena pro cumplan con los requisitos y condiciones necesarios para su aceptación y eventual ejecución; sin perjuicio de la determinación de las responsabilidades funcionales que correspondan.
- De conformidad con el Reglamento Consular del Perú aprobado mediante Decreto Supremo N° 076-2005-RE para que los documentos públicos y privados extendidos en el exterior tengan validez en el Perú, deben estar legalizados por los funcionarios consulares peruanos y refrendados por el Ministerio de Relaciones Exteriores del Perú, salvo que se trate de documentos públicos emitidos en países que formen parte del Convenio de la Apostilla, en cuyo caso bastará con que estos cuenten con la Apostilla de la Haya¹⁶.
- La Entidad no puede exigir documentación o información adicional a la consignada en el presente numeral para el perfeccionamiento del contrato.

2.5. PERFECCIONAMIENTO DEL CONTRATO

El contrato se perfecciona con la suscripción del documento que lo contiene. Para dicho efecto el postor ganador de la buena pro, dentro del plazo previsto en el artículo 141 del Reglamento, debe presentar la documentación requerida en la oficina de Mesa de Partes (Unidad de Tramite Documentario) de la Municipalidad Distrital de Kosñipata, sito en el centro poblado de Pillcopata, Distrito de Kosñipata – Provincia de Paucartambo – Departamento del Cusco, en el horario de 8 am hasta las 18:00 pm.

¹⁶ Según lo previsto en la Opinión N° 009-2016/DTN.

Importante

En el caso de contratación de obras por paquete, se debe suscribir un contrato por cada obra incluida en el paquete.

Importante para la Entidad

Esta disposición solo debe ser incluida en el caso que la Entidad considere la entrega del adelanto directo y para materiales e insumos:

2.6. ADELANTOS¹⁷

2.6.1. ADELANTO DIRECTO

“La Entidad otorgará 01 adelantos directos por el 10% del monto del contrato original.

*El contratista debe solicitar formalmente el **ADELANTO DIRECTO** dentro de los ocho (8) días siguientes a la suscripción del contrato, adjuntando a su solicitud la garantía por adelantos¹⁸ mediante carta fianza o póliza de caución y el comprobante de pago correspondiente. La Entidad debe entregar el monto solicitado dentro de los siete (7) días contados a partir del día siguiente de recibida la solicitud del contratista.*

Vencido el plazo para solicitar el adelanto no procede la solicitud.

2.6.2. ADELANTO PARA MATERIALES E INSUMOS

“La Entidad otorgará adelantos para materiales e insumos por el 20% del monto del contrato original, conforme al calendario de adquisición de materiales e insumos presentado por el contratista.

La entrega de los adelantos se realizará en un plazo de 8 días calendario previos a la fecha prevista en el calendario de adquisición de materiales e insumos para cada adquisición, con la finalidad que EL CONTRATISTA pueda disponer de los materiales e insumos en la oportunidad prevista en el calendario de avance de obra valorizado. Para tal efecto, EL CONTRATISTA debe solicitar la entrega del adelanto en un plazo de 7 días calendario anteriores al inicio del plazo antes mencionado, adjuntando a su solicitud la garantía por adelantos¹⁹ mediante carta fianza o póliza de caución y el comprobante de pago respectivo.

2.7. VALORIZACIONES

El periodo de valorización será **DE PERIODO MENSUAL..**

Importante

- Cuando el periodo de valorización establecido por la Entidad sea el mensual, el plazo del pago de la valorización se regirá por lo dispuesto en el numeral 194.7 del artículo 194 del Reglamento. En cambio, si la Entidad prevé un periodo de valorización distinto al mensual, se debe establecer los plazos y procedimiento aplicables para la valorización, teniendo en consideración lo dispuesto en el numeral 194.6 del referido artículo, así como el plazo para el pago de las valorizaciones.*
- Las valorizaciones de obra se presentan a través del módulo de ejecución contractual del SEACE. Dicha obligación aplica a los contratos de obra que deriven de procedimientos de*

¹⁷ Si la Entidad ha previsto la entrega de adelantos, debe prever el procedimiento para su entrega, conforme a lo previsto en los artículos 181 y 182 del Reglamento.

¹⁸ De conformidad con el artículo 153 del Reglamento, esta garantía debe ser emitida por idéntico monto y un plazo mínimo de vigencia de tres (3) meses, renovable por un plazo idéntico hasta la amortización total del adelanto otorgado. Cuando el plazo de ejecución contractual sea menor a tres (3) meses, las garantías pueden ser emitidas con una vigencia menor, siempre que cubra la fecha prevista para la amortización total del adelanto otorgado.

¹⁹ De conformidad con el artículo 153 del Reglamento, esta garantía debe ser emitida por idéntico monto y un plazo mínimo de vigencia de tres (3) meses, renovable por un plazo idéntico hasta la amortización total del adelanto otorgado. Cuando el plazo de ejecución contractual sea menor a tres (3) meses, las garantías pueden ser emitidas con una vigencia menor, siempre que cubra la fecha prevista para la amortización total del adelanto otorgado.

selección para la ejecución de obras, convocados a partir de la entrada en vigencia de la Directiva N° 001-2022-OSCE/CD "Gestión de las valorizaciones de obra a través del SEACE"²⁰. Mediante comunicado el OSCE publica y difunde la relación de Entidades obligadas a usar la sección de valorizaciones electrónicas como medio para la gestión de las valorizaciones de obra. El primer listado de entidades obligadas se encuentra publicado en el siguiente enlace:

<https://www.gob.pe/institucion/osce/noticias/575017-comunicado-n-001-2022-osce>.

2.8. PLAZO PARA EL PAGO DEL SALDO DE LA LIQUIDACIÓN DEL CONTRATO DE OBRA

La Entidad o el contratista, según corresponda, deben efectuar el pago del monto correspondiente al saldo de la liquidación del contrato de obra, en el plazo de **quince (15)** días calendario, computados desde el día siguiente del consentimiento de la liquidación. Para tal efecto, la parte que solicita el pago debe presentar el comprobante de pago respectivo.

²⁰ Aprobada mediante Resolución N° 002-2022-OSCE-PRE y modificada mediante Resolución N° 042-2022-OSCE/PRE, publicadas en el Diario Oficial El Peruano el 10 de enero de 2022 y 5 de marzo de 2022, respectivamente.

CAPÍTULO III REQUERIMIENTO

Importante

Es responsabilidad de la Entidad cautelar la adecuada formulación del expediente técnico, debiendo asegurar la calidad técnica y reducir la necesidad de su reformulación por errores o deficiencias técnicas que repercutan en el proceso de contratación y en la ejecución de la obra.

3.1. EXPEDIENTE TÉCNICO E INFORMACIÓN COMPLEMENTARIA DEL EXPEDIENTE TÉCNICO



MUNICIPALIDAD DISTRITAL DE KOSÑIPATA

"Puerta de Ingreso al Paraíso del Manu"
PAUCARTAMBO - CUSCO



MUNICIPALIDAD DISTRITAL DE KOSÑIPATA

GERENCIA DE DESARROLLO TERRITORIAL E INFRAESTRUCTURA



EXPEDIENTE TÉCNICO E INFORMACIÓN COMPLEMENTARIA DEL EXPEDIENTE TÉCNICO PARA LA EJECUCION DE LA OBRA: "CREACIÓN DEL SERVICIO DEPORTIVO EN LAS ASOCIACIONES AGUAJAL, TUPAC AMARU Y PARQUE INDUSTRIAL EN EL CENTRO POBLADO DE PILLCOPATA DEL DISTRITO DE KOSÑIPATA - PROVINCIA DE PAUCARTAMBO - DEPARTAMENTO DE CUSCO".

Febrero - 2024



MUNICIPALIDAD DISTRITAL DE KOSÑIPATA

"Puerta de Ingreso al Paraíso del Manu"
PAUCARTAMBO - CUSCO



3.1. EXPEDIENTE TÉCNICO E INFORMACIÓN COMPLEMENTARIA DEL EXPEDIENTE TÉCNICO

1. CONSIDERACIONES GENERALES.

1.1. Antecedentes

La Municipalidad Distrital de Kosñipata, preocupada en el servicio a sus pobladores, no puede estar ajena a los distintos problemas de deterioro de infraestructura deportiva que presentan varias zonas del distrito, es así que logrando un acercamiento con la población y haciendo una evaluación de la problemática, la Gerencia de Infraestructura de la Municipalidad Distrital, presenta el perfil de proyecto "CREACIÓN DEL SERVICIO DEPORTIVO EN LAS ASOCIACIONES AGUAJAL, TUPAC AMARU Y PARQUE INDUSTRIAL EN EL CENTRO POBLADO DE PILLCOPATA DEL DISTRITO DE KOSÑIPATA - PROVINCIA DE PAUCARTAMBO - DEPARTAMENTO DE CUSCO", el mismo que contribuirá a la mejora de la infraestructura deportiva de la zona, permitiendo el uso de adecuadas condiciones para realizar las prácticas deportivas para promover el deporte en la provincia durante cualquier época del año.

Dentro de este contexto, la Municipalidad Distrital de Kosñipata, dentro de su política de mejorar la calidad de vida de sus poblados y dotar de una mejor infraestructura para la recreación de los pobladores, ha visto por conveniente ejecutar el proyecto "CREACIÓN DEL SERVICIO DEPORTIVO EN LAS ASOCIACIONES AGUAJAL, TUPAC AMARU Y PARQUE INDUSTRIAL EN EL CENTRO POBLADO DE PILLCOPATA DEL DISTRITO DE KOSÑIPATA - PROVINCIA DE PAUCARTAMBO - DEPARTAMENTO DE CUSCO", para lo cual se demanda un campo deportivo adecuado equipada que brinde la seguridad a la población que asiste al complejo deportivo.

Por lo antes mencionado la Municipalidad Distrital de Kosñipata, prioriza este proyecto, haciendo suya la necesidad de los pobladores del Distrito de su jurisdicción; en el marco de la nueva Ley Orgánica de Municipalidades 274764, donde se pone de manifiesto que los gobiernos locales promuevan una adecuada prestación de los servicios públicos locales y el desarrollo integral sostenible y armónico de su circunscripción; iniciado procesos de mejora de la infraestructura urbana, para brindar una mejor atención a los ciudadanos del distrito.



2. INFORMACIÓN DEL PROYECTO

2.1 Nombre del Proyecto

"CREACIÓN DEL SERVICIO DEPORTIVO EN LAS ASOCIACIONES AGUAJAL, TUPAC AMARU Y PARQUE INDUSTRIAL EN EL CENTRO POBLADO DE PILLCOPATA DEL DISTRITO DE KOSÑIPATA - PROVINCIA DE PAUCARTAMBO - DEPARTAMENTO DE CUSCO".

2.2 Ubicación

El proyecto "CREACIÓN DEL SERVICIO DEPORTIVO EN LAS ASOCIACIONES AGUAJAL, TUPAC AMARU Y PARQUE INDUSTRIAL EN EL CENTRO POBLADO DE PILLCOPATA DEL DISTRITO DE KOSÑIPATA - PROVINCIA DE PAUCARTAMBO - DEPARTAMENTO DE CUSCO", se encuentra ubicado en

- DEPARTAMENTO: CUSCO
- PROVINCIA : PAUCARTAMBO
- DISTRITOS : KOSÑIPATA
- LUGAR : CENTRO POBLADO DE PILLCOPATA
- DIRECCION : AGUAJAL



MUNICIPALIDAD DISTRITAL DE KOSÑIPATA

"Puerta de Ingreso al Paraíso del Manu"

PAUCARTAMBO - CUSCO

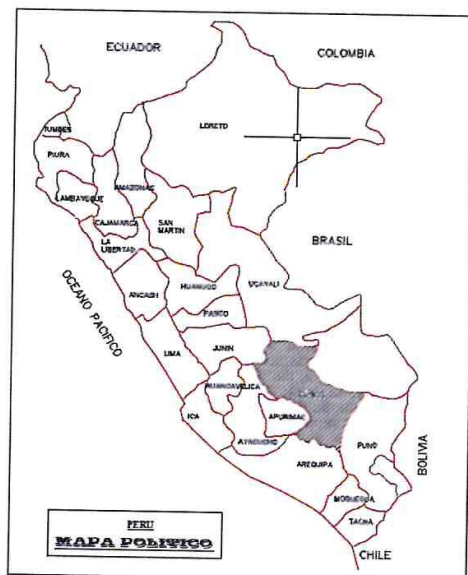

MAPA 01 - UBICACIÓN A NIVEL REGIONAL

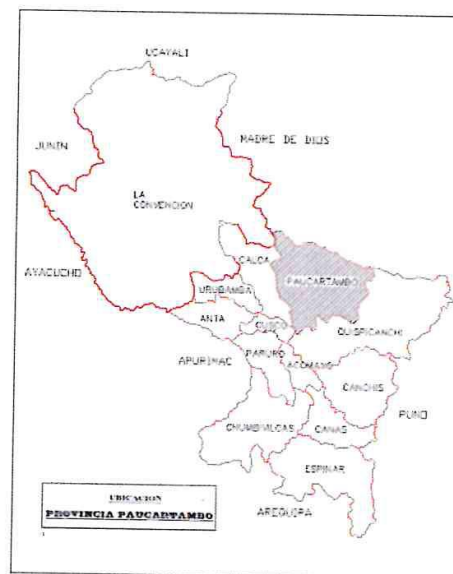

MAPA 02- UBICACIÓN A NIVEL PROVINCIAL



MAPA 03: UBICACION A NIVEL DISTRITAL



IMAGEN 01: UBICACIÓN - IMAGEN SATELITAL





MUNICIPALIDAD DISTRITAL DE KOSÑIPATA

"Puerta de Ingreso al Paraíso del Manu"
PAUCARTAMBO - CUSCO



IMAGEN 02: UBICACIÓN - IMAGEN SATELITAL

3. ASPECTOS GENERALES DEL PROYECTO

3.1 Situación actual del proyecto

La Apv. Aguajal, está representada por su Junta Directiva, quienes fueron elegidos democráticamente y quienes en su labor están tratando de conseguir las mejores condiciones de Bienestar Económico, Social, Cultural y Deportivo y quienes en diferentes periodos han planteado la construcción de una losa deportiva, en este sentido y viendo el resultado positivo, la urbanización se compromete en apoyar y aportar con todo lo necesario para la ejecución del proyecto, sobre todo para la operación y mantenimiento de la losa deportiva. De esta manera los Beneficiarios Directos del proyecto son todos los Pobladores, los Equipos, deportistas, los niños, todos de la Apv. Aguajal.

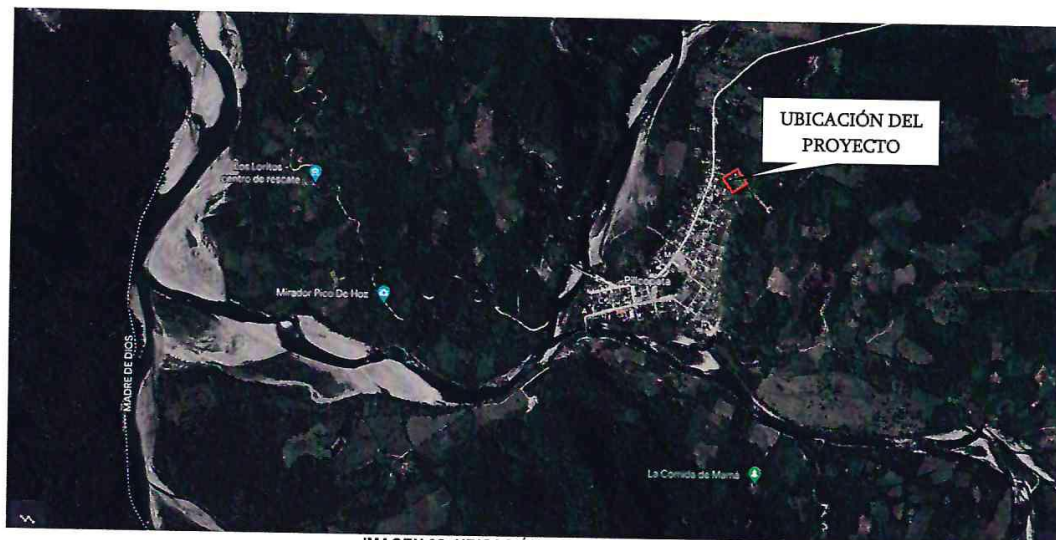
El Distrito de Kosñipata es uno de los seis que conforman la provincia de Paucartambo, ubicada en el departamento de Cuzco, en el Sur del Perú. Comprende prácticamente el piso superior o selva alta del Alto Madre de Dios, su altitud sobre el nivel del mar esta por los 650 m.s.n.m. Su temperatura media anual es de 25° C, con dos estaciones diferenciadas, de diciembre a abril, con abundantes lluvias, y otra de mayo a noviembre, considerada de verano o con eventual presencia de precipitaciones, las coordenadas del distrito 13°02'42"S 71°27'49"O / -13.04505, -71.46352.

El Sector estudio no cuenta con instalaciones adecuadas para espacios deportivos y las prácticas deportivas la realizan en el patio de piso afirmado, en condiciones muy deplorables los cuales se inundan en época de lluvias.





MUNICIPALIDAD DISTRITAL DE KOSÑIPATA

"Puerta de Ingreso al Paraíso del Manu"
PAUCARTAMBO - CUSCO



Imagen N° 03: Estado actual de lugar donde se construirá el proyecto



Imagen N° 04: Estado actual de lugar donde se construirá el proyecto



4. VÍAS DE ACCESO:

A continuación, se presenta el nivel de articulación vial con el contexto distrital, provincial y regional.

De	A	Tipo de vía	Tiempo de recorrido	Estado
Cusco	Paucartambo	Asfaltada	2.30 hrs.	Bueno
Paucartambo	Pillcopata	Carrozable	3 hrs.	Regular

5. OBJETIVO DEL PROYECTO

El objetivo principal es la ejecución del proyecto "CREACIÓN DEL SERVICIO DEPORTIVO EN LAS ASOCIACIONES AGUAJAL, TUPAC AMARU Y PARQUE INDUSTRIAL EN EL CENTRO POBLADO DE



MUNICIPALIDAD DISTRITAL DE KOSÑIPATA

"Puerta de Ingreso al Paraíso del Manu"
PAUCARTAMBO - CUSCO



PILLCOPATA DEL DISTRITO DE KOSÑIPATA - PROVINCIA DE PAUCARTAMBO - DEPARTAMENTO DE CUSCO".

5.1 Objetivos Específicos

- Construcción de una losa deportiva para la práctica deportiva (Fútbol, Vóley).
- Dotar a la Población de la zona de un lugar de esparcimiento y práctica de deportes.
- Mejora de práctica deportiva en ambientes adecuados.
- Construcción de ss. hh. varones y mujeres.
- Espacios Recuperados y tratados.
- Desarrollo de la organización de la comunidad para incentivar la práctica deportiva
- Mejorar las condiciones de vida tanto de usuarios y beneficiarios.
- Evitar la erosión del suelo urbano, y por consiguiente su debilitación.
- Dotar de adecuadas condiciones para realizar prácticas deportivas.

6. PRESUPUESTO

El presupuesto total del proyecto "CREACIÓN DEL SERVICIO DEPORTIVO EN LAS ASOCIACIONES AGUAJAL, TUPAC AMARU Y PARQUE INDUSTRIAL EN EL CENTRO POBLADO DE PILLCOPATA DEL DISTRITO DE KOSÑIPATA - PROVINCIA DE PAUCARTAMBO - DEPARTAMENTO DE CUSCO", asciende a S/. 2,911,094.12 (DOS MILLONES NOVECIENTOS ONCE MIL, NOVENTA Y CUATRO CON 12/100 NUEVOS SOLES, incluido los gastos de actualización al mes de agosto del 2023, según el siguiente detalle:

Costo Directo			1,954,084.69
Gastos Generales	10.20%		199,346.80
Utilidad	10.00%		195,408.47
Parcial			2,348,839.96
I.G.V.	18.00%		422,791.19
SUB TOTAL :			2,771,631.15
Supervisión	4.89%		95,462.97
Expediente Técnico			36,000.00
Actualización de Presupuesto			8,000.00
TOTAL PRESUPUESTO S/.			2,911,094.12



7. VALOR REFERENCIAL POR CONTRATA

El valor referencial para contrata para la ejecución del proyecto asciende a S/ 2,771,631.15 (Son: DOS MILLONES SETECIENTOS SETENTA Y UN MIL SEISCIENTOS TREINTA Y UNO CON 15/100 SOLES) vigente al mes de agosto del 2023, que incluye todo tipo de tributos según el siguiente detalle:

Costo Directo			1,954,084.69
Gastos Generales	10.20%		199,346.80
Utilidad	10.00%		195,408.47
Parcial			2,348,839.96
I.G.V.	18.00%		422,791.19
SUB TOTAL :			2,771,631.15

8. ALCANCE

En el presente documento INFORMACIÓN COMPLEMENTARIA DEL EXPEDIENTE TÉCNICO PARA LA EJECUCIÓN DE LA OBRA: "CREACIÓN DEL SERVICIO DEPORTIVO EN LAS ASOCIACIONES AGUAJAL, TUPAC AMARU Y PARQUE INDUSTRIAL EN EL CENTRO POBLADO DE PILLCOPATA DEL DISTRITO DE KOSÑIPATA - PROVINCIA DE PAUCARTAMBO - DEPARTAMENTO DE CUSCO". Se define



MUNICIPALIDAD DISTRITAL DE KOSÑIPATA

"Puerta de Ingreso al Paraíso del Manu"

PAUCARTAMBO - CUSCO



condiciones de contratación, ejecución, entrega y liquidación del proyecto, el mismo que está previsto lo siguiente:

- Requisitos técnicos y legales que el contratista debe cumplir para para el inicio, ejecución y cierre del proyecto
- Condiciones de la ejecución en cumplimiento de lo establecido en el expediente técnico
- Condiciones de cumplimiento de los controles de calidad, pruebas, ensayos
- Penalidades, responsabilidades u otros, que podría suscitar por incumplimiento del contratista de las condiciones establecidas en el presente documento y el expediente técnico.
- Procedimientos de sanción, aplicación de penalidades, resolución de contrato u otros que podría suscitar por incumplimiento de las condiciones establecidas.
- Condiciones de pagos mediante valorizaciones, adelantos, reajustes u otros que podría derivar de la ejecución contractual del proyecto.
- Procedimientos, plazos para el inicio, ejecución y cierre del proyecto en concordancia con el reglamento de la ley de contrataciones del estado.

9. BASE LEGAL

- ✓ Ley N° 31366, Ley de Presupuesto del Sector Publico para el año fiscal 2024
- ✓ Ley N° 31639, Ley de Equilibrio Financiero del Presupuesto del Sector Publico del año fiscal 2023.
- ✓ Ley N°31640, Ley de Endeudamiento del Sector Publico para el Año fiscal 2024.
- ✓ Ley N°28411, Ley General del Sistema Nacional de Presupuesto, modificatorias y normas complementarias.
- ✓ D.L. N° 1071, Decreto legislativo que norma el arbitraje
- ✓ D.S. N° 004-2019-JUS, que aprueba el TUO de la Ley N° 27444. Ley del Procedimiento Administrativo General.
- ✓ Ley N°31465, que modifica la Ley N°27444, que facilita la recepción documental digital.
- ✓ Código Civil, Decreto Legislativo N° 295.
- ✓ Decreto Supremo N° 011-79-VC, sus modificatorias, ampliatorias y complementarias.
- ✓ Decreto Supremo N°344-2018-EF que aprueba el Reglamento de la Ley N°30225, modificado mediante Decreto Supremo N°377-2019-EF.
- ✓ Decreto Supremo N°082-2019-EF que aprueba el TUO de la Ley N°30225, Ley de Contrataciones del Estado.
- ✓ Ley N° 30225. Ley de Contrataciones del Estado y sus modificatorias.
- ✓ Ley N° 27806 - ley de transparencia y acceso a la información pública
- ✓ Resolución de Contraloría N° 147-2016-CG.
- ✓ Ley General Del Ambiente N° 28611 Código Civil
- ✓ Directivas del OSCE.
- ✓ Las referidas normas incluyen sus respectivas modificaciones, de ser el caso



10. ACTIVIDADES

Para la ejecución del presente proyecto contempla las siguientes actividades:

LOSA DEPORTIVA

CONSTRUCCIÓN DE LOSA DEPORTIVA

- Construcción de sistema aporticado con columnas y vigas con cobertura termoacústico
- Construcción de losa multideportiva de 31.00 x 21.20 m de Grass sintético
- Implementación, juegos infantiles, arcos metálicos de fierro Galvanizado, parantes más red para vóleibol, otros.
- Juntas de dilatación en la losa y graderías con Tecnopor y sellado con asfalto e= 1", h losa = 0.15m
- Pintura en la losa multifuncional
- Tribuna de concreto armado de F'c=175 kg/cm2, 40.60 m3
- Construcción de muro de contención
- Otros



MUNICIPALIDAD DISTRITAL DE KOSÑIPATA

"Puerta de Ingreso al Paraíso del Manu"

PAUCARTAMBO - CUSCO



SERVICIOS HIGIENICOS

CONSTRUCCIÓN DE SERVICIOS HIGIENICOS

- Pórticos de Columnas y Vigas con cobertura de teja andina en un área total de 14.70 m21.
- Tarrajeo de muros interiores y exteriores en un área total de 109.08 y 85.70 m2.
- Pisos de cerámico antideslizante de 40 x 40 cm en 14.70 m2
- Zócalos de cerámico en ss.hh varones y mujeres de en 35.85 m2
- Otros

Se detalla las partidas del proyecto:

Partidas que comprende la ejecución del proyecto:

Item	Descripción	Unid.	Cant.
1	COMPLEJO DEPORTIVO		
1.1	OBRAS PROVISIONALES Y TRABAJOS PRELIMINARES		
1.1.1	OBRAS PROVISIONALES		
1.1.1.1	ALQUILER DE LOCAL PARA RESIDENCIA, ALMACEN Y GUARDIANIA	mes	5
1.1.1.2	CARTEL DE OBRA IMPRESION DE BANNER DE 3.60 M X 2.40 M (SOPORTE DE MADERA)	und	1
1.1.1.3	CERCO PERIMETRICO DE MALLA RASCHEL Y POSTE DE EUCALIPTO	m	160
1.1.1.4	LETRINA DOMICILIARIA DE MADERA Y CALAMINA DE (1.20 X1.20) INTERIOR	und	1
1.1.2	INSTALACIONES PROVISIONALES		
1.1.2.1	INSTALACION SANITARIA PROVISIONAL		
1.1.2.2	SERVICIO DE ENERGIA ELECTRICA	mes	5
1.1.3	TRANSPORTE DE EQUIPOS Y MAQUINARIAS	mes	5
1.1.3.1	MOVILIZACION Y DESMOVILIZACION DE MAQUINARIA		
1.1.4	TRABAJOS PRELIMINARES	glb	1
1.1.4.1	LIMPIEZA MANUAL DE TERRENO NORMAL		
1.1.4.2	TRAZO Y REPLANTEO EN TERRENO NORMAL	m²	1360
1.1.4.3	ELIMINACIÓN DE MAT. EXCED. CARGUO MANUAL C/VOLQUETE DE 15 M3 D<= 5KM	m²	1360
1.1.4.4	TALA DE ARBOLES Y ELIMINACION DE RAICES CON EQUIPO	m³	283.74
1.1.4.5	TRAZO Y REPLANTEO EN TERRENO NORMAL CON EQUIPO ESTACION	und	45
1.1.5	SEGURIDAD Y SALUD	m²	1360
1.1.5.1	EQUIPOS DE PROTECCION INDIVIDUAL		
1.1.5.2	EQUIPOS DE PROTECCION COLECTIVA	und	1
1.1.5.3	SEÑALIZACION TEMPORAL DE SEGURIDAD	und	1
1.1.6	SEGURIDAD Y SALUD COVID-19	und	1
1.1.6.1	EQUIPOS DE PROTECCION INDIVIDUAL COVID-19		
1.1.6.2	IMPLEMENTOS DE LIMPIEZA USO COLECTIVO	und	25
1.1.6.3	IMPLEMENTOS PARA EL CONTROL Y DESINFECCION	und	1
1.1.6.4	PLAN DE ACCION PARA PREVENCION COVID-19	und	1
1.2	ESTRUCTURAS		
1.2.1	MOVIMIENTO DE TIERRAS		
1.2.1.1	CORTE EN TERRENO NORMAL		
1.2.1.2	EXCAVACIÓN DE ZANJAS PARA ZAPATA	m³	2973.11
1.2.1.3	EXCAVACION DE ZANJAS PARA CIMIENTOS	m³	309.24
1.2.1.4	PERFILADO DE TALUD EN TERRENO NORMAL	m³	3.17
1.2.2	NIVELACION	m²	433.28
1.2.2.1	NIVELACIÓN Y APISONADO PARA FALSO PISO Y VEREDAS		
1.2.2.2	NIVELACION, REFINE Y COMPACTACION PISON MANUAL	m²	800.1
1.2.3	ACARREO Y ELIMINACION	m²	176.69
1.2.3.1	ACARREO DE MATERIAL DE DESMONTE		
1.2.3.2	ELIMINACION DE MAT. EXC. CON CARGADOR SOBRE LLANTAS	m³	160.72
1.2.4	RELLENO	m³	3716.39
1.2.4.1	RELLENO CON MATERIAL PROPIO COMPACTACIÓN CON EQUIPO LIVIANO		
1.2.5	OBRAS DE CONCRETO SIMPLE	m³	279.18





MUNICIPALIDAD DISTRITAL DE KOSÑIPATA

"Puerta de Ingreso al Paraíso del Manu"
PAUCARTAMBO - CUSCO



1.2.5.1	SOLADO		
1.2.5.1.1	SOLADO E=4" MEZCLA 1:10 C:H PREPARACION C/MEZCLADORA	m²	171.81
1.2.5.2	CIMIENTO CORRIDO		
1.2.5.2.1	CONCRETO CICLOPEO C:H 1:10+30% PG PREPARACIÓN C/MEZCLADORA	m³	3.24
1.2.5.3	SOBRECIMIENTO		
1.2.5.3.1	SOBRECIMIENTO - ENCOFRADO Y DESENCOFRADO		
1.2.5.3.2	SOBRECIMIENTO ARMADO -CONCRETO F'C= 140 KG/CM2 C/MEZCLADORA	m²	190.48
1.2.6	OBRAS DE CONCRETO ARMADO	m³	14.3
1.2.6.1	ZAPATAS		
1.2.6.1.1	ZAPATAS - ACERO DE REFUERZO FY = 4200 KG/CM2	kg	3473.66
1.2.6.1.2	ZAPATAS - CONCRETO F'C= 210 KG/CM2 CON MEZCLADORA	m³	75.88
1.2.6.2	VIGA DE CIMENTACION		
1.2.6.2.1	VIGAS DE CIMENTACIÓN - ENCOFRADO Y DESENCOFRADO		
1.2.6.2.2	VIGAS DE CIMENTACION - ACERO DE REFUERZO FY = 4200 KG/CM2	m²	104.4
1.2.6.2.3	VIGAS DE CIMENTACIÓN - CONCRETO F'C= 210 KG/CM2 CON MEZCLADORA	kg	1103.11
1.2.6.3	COLUMNAS	m³	15.66
1.2.6.3.1	COLUMNAS - ENCOFRADO Y DESENCOFRADO		
1.2.6.3.2	COLUMNA - ACERO DE REFUERZO FY = 4200 KG/CM2	m²	331.95
1.2.6.3.3	COLUMNAS - CONCRETO F'C= 210 KG/CM2 CON MEZCLADORA	kg	4759.62
1.2.6.3.4	CURADO DE CONCRETO	m³	32.77
1.2.6.4	VIGAS	m²	331.95
1.2.6.4.1	VIGAS - ENCOFRADO Y DESENCOFRADO		
1.2.6.4.2	VIGAS - ACERO DE REFUERZO FY = 4200 KG/CM2	m²	274.47
1.2.6.4.3	VIGAS DE CONCRETO F'C=210KG/CM2 CON MEZCLADORA	kg	2191.43
1.2.6.4.4	CURADO DE CONCRETO	m³	27
1.2.7	ESTRUCTURA METALICA	m²	274.47
1.2.7.1	CERCHAS		
1.2.7.1.1	TIJERAL DE FIERRO TC-01 SEGUN DISEÑO	und	7
1.2.7.1.2	TIJERAL DE FIERRO AR-02 SEGUN DISEÑO	und	18
1.2.7.2	APOYOS		
1.2.7.2.1	APOYO MOVIL	und	7
1.2.7.2.2	APOYO FIJO	und	7
1.2.7.3	CORREAS		
1.2.7.3.1	CORREA METALICA RECTANGULAR DE 40 x80 x 2 MM	und	7
1.2.7.4	COBERTOR METALICO	m	747.88
1.2.7.4.1	COBERTURA METALICO - PLANCHA TERMOACUSTICA E=3.2 mm		
1.2.7.5	MONTAJE DE ESTRUCTURA METALICA	m²	1074.2
1.2.7.5.1	MONTAJE DE ESTRUCTURA METALICA		
1.2.8	COBERTURA SS.HH	und	25
1.2.8.1	TIJERAL DE FIERRO AR-05A SEGUN DISEÑO		
1.2.8.2	CORREAS METALICAS DE 40 x 60 x 2 MM	und	3
1.2.8.3	COBERTURA DE TECHO CON TEJA ANDINA	m	34.8
1.2.9	TRIBUNAS	m²	18
1.2.9.1	ESTRUCTURAS		
1.2.9.1.1	EXCAVACIÓN DE ZANJAS PARA CIMIENTO HASTA 1.00M EN TERRENO NORMAL	m³	25.32
1.2.9.1.2	ACARREO DE MATERIAL DE DESMONTE	m³	32.91
1.2.9.1.3	ELIMINACIÓN DE MAT. EXCED. CARGUO MANUAL C/VOLQUETE DE 15 M3 D<= 5KM	m³	32.91
1.2.9.2	GRADAS Y GRADERIAS		
1.2.9.2.1	GRADAS O GRADERIAS - ENCOFRADO Y DESENCOFRADO		
1.2.9.2.2	CONCRETO F'C= 175 KG/CM2 C/MEZCLADORA	m²	99.73
1.2.9.2.3	CURADO DE CONCRETO	m³	71.31
1.2.10	MUROS DE CONTENCIÓN	m²	99.72
1.2.10.1	MOVIMIENTO DE TIERRAS		
1.2.10.1.1	TRAZO Y REPLANTEO EN TERRENO NORMAL		
1.2.10.1.2	EXCAVACION MASIVA EN TERRENO NORMAL A MAQUINARIA	m²	199.99
		m³	322.11





MUNICIPALIDAD DISTRITAL DE KOSÑIPATA

"Puerta de Ingreso al Paraíso del Manu"
PAUCARTAMBO - CUSCO



1.2.10.1.3	PERFILADO DE TALUD EN TERRENO NORMAL	m²	230.76
1.2.10.1.4	NIVELACION, REFINE Y COMPACTACION PISON MANUAL	m²	199.99
1.2.10.1.5	ACARREO DE MATERIAL DE DESMONTE	m³	149.62
1.2.10.1.6	ELIMINACIÓN DE MAT. EXCED. CARGUIO MANUAL C/VOLQUETE DE 15 M3 D<= 5KM	m³	149.62
1.2.10.1.7	RELLENO CON MATERIAL PROPIO COMPACTACIÓN CON EQUIPO LIVIANO	m³	172.49
1.2.10.2	OBRAS DE CONCRETO SIMPLE		
1.2.10.2.1	SOLADO E=4" MEZCLA 1:10 C:H PREPARACION C/MEZCLADORA	m²	199.99
1.2.10.3	OBRAS DE CONCRETO ARMADO		
1.2.10.3.1	ZAPATAS - ACERO DE REFUERZO FY = 4200 KG/CM2	kg	8183.96
1.2.10.3.2	ZAPATAS - CONCRETO F'C= 210 KG/CM2 CON MEZCLADORA	m³	88.46
1.2.10.3.3	MURO DE CONTENCION - ENCOFRADO Y DESENCOFRADO	m²	392.99
1.2.10.3.4	CONCRETO F'C=210 KG/CM2 C/MEZCLADORA	m³	49.04
1.2.10.3.5	ACERO DE REFUERZO FY=4200 KG/CM2	kg	6311.58
1.2.10.3.6	CURADO DE CONCRETO	m²	392.3
1.2.10.3.7	JUNTA DE CONSTRUCCION DE TECNOPOR E=2" PARA MUROS	m²	23.5
1.3	ARQUITECTURA		
1.3.1	MUROS Y TABIQUES DE ALBAÑILERIA		
1.3.1.1	MURO DE LADRILLO KK 18H (9X13X24) SOGA MEZCLA C:A 1:5, E=1.5CM	m²	42.07
1.3.2	REVOQUES, ENLUCIDOS Y MOLDURAS		
1.3.2.1	TARRAJEO RAYADO O PRIMARIO MORTERO C:A 1:5 E=1.50 CM	m²	23.27
1.3.2.2	TARRAJEO EN MUROS INTERIORES CON C:A 1:5 E=1.5CM	m²	12.88
1.3.2.3	TARRAJEO DE MUROS EXTERIORES C:A 1:5 E=1.5CM (ANDAMIO METALICO)	m²	38.25
1.3.2.4	TARRAJEO DE SOBRECIMIENTO C:A 1:5 E=1.5CM	m²	110.09
1.3.2.5	TARRAJEO DE COLUMNAS MEZCLA C:A 1:5 E=1.5CM	m²	259.11
1.3.2.6	TARRAJEO DE VIGAS MEZCLA C:A 1:5 E=1.5CM	m²	490.45
1.3.2.7	TARRAJEO DE GRADAS Y ESCALERAS C:A 1:4	m²	85.49
1.3.2.8	VESTIDURA DE DERRAMES	m	16.78
1.3.2.9	BRUÑA 1.0 cm.	m	19.97
1.3.3	SARDINELES Y VEREDAS		
1.3.3.1	CORTE EN TERRENO NORMAL	m²	156.7
1.3.3.2	NIVELACIÓN Y APISONADO PARA FALSO PISO Y VEREDAS	m²	629.73
1.3.3.3	ACARREO INTERNO MATERIAL PROCEDENTE DE EXCAVACIONES	m³	203.71
1.3.3.4	ELIMINACIÓN DE MAT. EXCED. CARGUIO MANUAL C/VOLQUETE DE 15 M3 D<= 5KM	m³	203.71
1.3.3.5	SARDINEL - ENCOFRADO Y DESENCOFRADO	m²	78.8
1.3.3.6	VEREDAS - ASENTADO DE PIEDRA SELECCIONADA E=.10 CM	m²	629.73
1.3.3.7	VEREDAS - C:H F'C= 175 KG/CM2 E=0.10M INCLUYE ACABADO Y BRUÑADO C/MEZCLA	m²	629.73
1.3.3.8	SARDINELES - CONCRETO F'C = 175 KG/CM2 C/MEZCLADORA	m³	5.54
1.3.3.9	CURADO DE CONCRETO	m²	629.73
1.3.4	CAMPO DE GRASS SINTETICO		
1.3.4.1	TRABAJOS PRELIMINARES		
1.3.4.1.1	TRAZO Y REPLANTEO EN TERRENO NORMAL	m²	541.44
1.3.4.2	MOVIMIENTO DE TIERRAS		
1.3.4.2.1	CORTE EN TERRENO NORMAL	m³	103.74
1.3.4.2.2	NIVELACIÓN Y APISONADO PARA FALSO PISO Y VEREDAS	m²	345.8
1.3.4.2.3	ACARREO INTERNO MATERIAL PROCEDENTE DE EXCAVACIONES	m³	134.86
1.3.4.2.4	ELIMINACIÓN DE MAT. EXCED. CARGUIO MANUAL C/VOLQUETE DE 15 M3 D<= 5KM	m³	134.86
1.3.4.2.5	RELLENO CON AFIRMADO Y/O MATERIAL GRANULAR E=8" INC. COMPACTACIÓN EQUIPO LIVIANO	m²	345.8
1.3.4.2.6	LOSA DEPORTIVA-ENCOFRADO Y DESENCOFRADO	und	28.47
1.3.4.2.7	LOSA DEPORTIVA- CONCRETO F'C=175 KG/CM2C/EQUIPO	und	34.58
1.3.4.2.8	JUNTA DE CONSTRUCCION DE TECNOPOR E=1"	und	116
1.3.4.2.9	CURADO DE CONCRETO	m²	345.8





MUNICIPALIDAD DISTRITAL DE KOSÑIPATA

"Puerta de Ingreso al Paraíso del Manu"

PAUCARTAMBO - CUSCO



24

1.3.4.2.10	SUMINISTRO Y COLOCACION DE GRASS SINTETICO	m²	541.44
1.3.5	PISOS Y PAVIMENTOS		
1.3.5.1	FALSO PISO - MEZCLA C:H 1:8 E=4" PREPARACION C/MEZCILDORA	m²	14.33
1.3.5.2	CONTRAPISOS DE 48 mm.	m²	14.33
1.3.5.3	PISO DE CERAMICA ANTIDESLIZANTE DE 40 X 40 CON PEGAMENTO	m²	14.33
1.3.6	ZOCALOS Y CONTRAZOCALOS		
1.3.6.1	ZOCALO DE CERAMICO DE 20 X 30 CM MEZCLA 1:4 ESP=2 CM.	m²	29.94
1.3.7	CARPINTERIA DE MADERA		
1.3.7.1	PUERTAS DE MADERA TABLERO REBAJADO	m²	4.14
1.3.8	CARPINTERIA METALICA		
1.3.8.1	PUERTA METALICA Y MALLA N°10	m²	6.05
1.3.8.2	CERCO PERIMETRICO DE MALLA METALICA DE H= 2.00 M	m	209.16
1.3.8.3	TABIQUE DE MELAMINE CON CINTA DE PROTECCION EN SSHH=2.10m.	m²	13.14
1.3.8.4	VENTANA DE MARCO METALICO INC/INSTALACION Y ACCESORIOS	m²	3.02
1.3.9	CERRAJERIA		
1.3.9.1	BISAGRA CAPUCHINA PLOMA 3"X3" SEPARACION DE INOD.	und	6
1.3.9.2	BISAGRA ALUMINZADA DE 4"X4"	und	12
1.3.9.3	CERRADURA FORTE DOS GOLPES EN PUERTA	und	2
1.3.9.4	CERRADURA PARA INTERIORES DE PERILLA	und	2
1.3.10	VIDRIOS, CRISTALES Y SIMILARES		
1.3.10.1	VIDRIO DOBLE SUMINISTRO Y COLOCACIÓN	p²	30.5
1.3.11	PINTURA		
1.3.11.1	PINTURA LATEX EN INTERIORES 2 MANOS INC. IMPRIMANTE	m²	12.88
1.3.11.2	PINTURA LATEX EN EXTERIORES 2 MANOS INC. IMPRIMANTE	m²	945.74
1.3.11.3	PINTURA CON ESMALTE EN ESTRUCTURAS METALICAS INC. ANTICORROSIVO	m²	251.4
1.3.11.4	PINTURA EN PUERTAS DE MADERA CON BARNIZ 2 MANOS	m²	28.66
1.3.11.5	PINTURA EN ESCALERAS CON ESMALTE (SÓLO CONTRAPASOS Y COSTADOS, INCLUYE LIMPIEZA DE LA SUPERFICE CON TRAPO)	m²	36.82
1.3.12	CIELORRASOS		
1.3.12.1	CIELO RASO DE FIBROCEMENTO	und	14.33
1.3.13	MOBILIARIO FIJO EXTERIOR		
1.3.13.1	INSTALACION Y SUMINISTRO DE COLUMPIO SEGÚN DISEÑO (H=2M, TRES SILLAS, TUBO Ø3" FIERRO NEGRO)	und	1
1.3.13.2	INSTALACION Y SUMINISTRO DE PASAMANOS RECTANGULAR SEGÚN DISEÑO (H=2.10M, L=2.80M, TUBO Ø3" FIERRO NEGRO)	und	1
1.3.13.3	INSTALACION Y SUMINISTRO DE DE SUBE Y BAJA SEGÚN DISEÑO (H=0.50M, L=3.20M, TUBO Ø 4" FIERRO NEGRO)	und	1
1.3.14	BANCAS EXTERIORES		
1.3.14.1	ENCOFRADO Y DESENCOFADO	m²	3.25
1.3.14.2	CONCRETO CICLOPEO C:H 1:10+30% PG PREPARACIÓN C/MEZCLADORA	m³	1.14
1.3.14.3	PASAMANOS AISLADOS DE MADERA DE CEDRO 2"X3"	m	263.2
1.3.14.4	CURADO DE CONCRETO	m²	3.25
1.3.15	AREA VERDE EN EXTERIORES		
1.3.15.1	CORTE EN TERRENO NORMAL	m³	16.85
1.3.15.2	ACARREO DE MATERIAL DE DESMONTE	m³	16.85
1.3.15.3	ELIMINACIÓN DE MAT. EXCED. CARGUIO MANUAL C/VOLQUETE DE 15 M3 D<= 5KM	m³	16.85
1.3.15.4	SEMBRADO DE GRASS (INCLUYE SUMINSITRO Y SELECCION)	m²	168.47
1.3.16	IMPLEMENTOS DEPORTIVOS		
1.3.16.1	EQUIPAMIENTO DE CAMPO DEPORTIVO	und	1
1.3.17	OTROS		
1.3.17.1	MALLA RASHELL	m²	157.77
1.4	INSTALACIONES SANITARIAS		
1.4.1	APARATOS SANITARIOS		
1.4.1.1	INODORO TANQUE BAJO BLANCO	und	6
1.4.1.2	URINARIO TIPO PICO BLANCO (INCLUYE ACCESORIOS)	und	3





MUNICIPALIDAD DISTRITAL DE KOSÑIPATA

"Puerta de Ingreso al Paraíso del Manu"

PAUCARTAMBO - CUSCO



1.4.1.3	LAVATORIO DE PARED BLANCO DE 16" X 24"		
1.4.1.4	GRIFO PARA LAVATORIO	und	6
1.4.1.5	PAPELERA DE LOSA VITRIFICADA COLOR BLANCO CON BARRA PLÁSTICA (INCLUYE COLOCACIÓN)	und	6
1.4.2	SISTEMA DE AGUA FRIA	und	8
1.4.2.1	SALIDA DE AGUA FRIA CON TUBERÍA PVC SAP DE 1/2"		
1.4.2.2	SUMINISTRO E INSTALACIÓN DE TUBERÍA DE PVC (3/4") C-10	pto	28
1.4.2.3	SUMINISTRO E INSTALACIÓN DE TUBERÍA DE PVC (1/2") C-10	m	49.96
1.4.3	ACCESORIOS	m	34.47
1.4.3.1	CODO PVC SAP DE (1/2") X 90°		
1.4.3.2	CODO PVC SAP DE (3/4") X 90°	und	17
1.4.3.3	TEE PVC SAP 1/2" X 90°	und	3
1.4.3.4	TEE PVC SAP 3/4" X 90°	und	16
1.4.3.5	REDUCCION PVC SAP 3/4" - 1/2"	und	1
1.4.3.6	UNION UNIVERSAL DE 1/2" CU	und	24
1.4.3.7	UNION UNIVERSAL DE 3/4" CU	und	5
1.4.4	VALVULAS	und	10
1.4.4.1	VALVULA DE GLOBO DE 1/2"		
1.4.4.2	NICHO PARA VALVULA	und	5
1.4.4.3	CAJA DE VALVULA CON TAPA DE F°G°	und	2
1.4.5	PRUEBAS HIDRAULICA Y DESINFECCION EN RED DE AGUA		
1.4.5.1	PRUEBA HIDRAULICA Y DESINFECCION EN LA RED DE AGUA		
1.4.5.2	CONEXION DEL SISTEMA DE AGUA A UNA RED EXTERIOR	m	84.43
1.4.6	EXCAVACIONES PARA RED DE AGUA	und	1
1.4.6.1	TRAZO Y REPLANTEO EN TERRENO NORMAL		
1.4.6.2	EXCAVACIÓN DE ZANJA 0.30 x 0.30 m	m²	33.77
1.4.6.3	REFINE Y NIVELACIÓN EN TERRENO NORMAL	m	84.43
1.4.6.4	PREPARACION Y COLOCACION DE CAMA DE APOYO	m	84.43
1.4.6.5	RELLENO COMPACTADO C/MATERIAL PROPIO	m	84.43
1.4.7	SISTEMA DE EVACUACION DE AGUAS PLUVIALES	m	84.43
1.4.7.1	EVACUACION DE AGUAS PLUVIALES EN TECHOS		
1.4.7.1.1	TUBERIA PVC SAL DE 4"		
1.4.7.1.2	COLUMNETA DE C° PROTECCION DE MONTANTE	m	54.56
1.4.7.1.3	CANAleta DE F°G° AGUAS PLUVIALES	und	8
1.4.7.1.4	CODO PVC SAL 3"	m	69.95
1.4.7.1.5	ABRAZADERA 6"	und	24
1.4.7.1.6	TUBERIA PVC SAL DE 6"	und	24
1.4.7.2	EXCAVACIONES AGUAS PLUVIALES	m	28.28
1.4.7.2.1	TRAZO Y REPLANTEO EN TERRENO NORMAL		
1.4.7.2.2	EXCAVACIÓN DE ZANJAS 0.45 X 0.60 M	m²	10
1.4.7.2.3	REFINE Y NIVELACIÓN EN TERRENO NORMAL	m²	4
1.4.7.2.4	RELLENO COMPACTADO C/MATERIAL PROPIO	m	20
1.4.8	SISTEMA DE DESAGUE Y VENTILACION	m	20
1.4.8.1	SALIDA DE PUNTO		
1.4.8.1.1	SALIDA DE DESAGÜE 2" PVC SAL		
1.4.8.1.2	SALIDA DE DESAGÜE 4" PVC SAL	pto	13
1.4.8.1.3	SALIDA DE VENTILACIÓN DE 2" PVC SAL	pto	12
1.4.8.1.4	TUBERIA PVC SAL DE 2"	pto	6
1.4.8.1.5	TUBERIA PVC SAL DE 4"	m	38.29
1.4.8.1.6	TUBERIA PVC SAL DE 6"	m	35.15
1.4.8.2	ACCESORIOS DE REDES COLECTORAS	m	12
1.4.8.2.1	SOMBRERO DE VENTILACIÓN DE PVC 2"		
1.4.8.2.2	CODO PVC SAL 4" X 90°	und	6
1.4.8.2.3	CODO PVC SAL 2" X 90°	und	7
1.4.8.2.4	CODO PVC SAL 4" X 45°	und	19
1.4.8.2.5	CODO PVC SAL 2" X 45°	und	3
		und	8





MUNICIPALIDAD DISTRITAL DE KOSÑIPATA

"Puerta de Ingreso al Paraíso del Manu"

PAUCARTAMBO - CUSCO



1.4.8.2.6	TEE PVC SAL 4"		
1.4.8.2.7	YEE PVC SAL DE 2" X 2"	und	1
1.4.8.2.8	YEE PVC SAL DE 4" X 4"	und	8
1.4.8.2.9	YEE PVC SAL DE 4" X 2"	und	9
1.4.8.2.10	TRAMPA P-2"	und	5
1.4.8.2.11	REGISTRO ROSACADO DE BRONCE DE 2"	und	9
1.4.8.2.12	REGISTRO ROSCADO DE Ø 4"	und	4
1.4.8.2.13	SUMIDERO DE BRONCE 2"	und	5
1.4.8.2.14	CAJA DE REGISTRO DE DESAGÜE 12"X24"	pto	11
1.4.8.3	REDES DE DERIVACION	und	3
1.4.8.3.1	TRAZO Y REPLANTEO EN TERRENO NORMAL		
1.4.8.3.2	EXCAVACIÓN DE ZANJA 0.45X 0.60 m	m²	44.74
1.4.8.3.3	REFINE Y NIVELACIÓN EN TERRENO NORMAL	m	99.43
1.4.8.3.4	CAMA DE APOYO EN FONDO DE TUBERIA PVC	m	99.43
1.4.8.3.5	RELLENO CON MATERIAL PROPIO	m³	99.43
1.5	INSTALACIONES ELECTRICAS		
1.5.1	TABLERO DE DISTRIBUCION		
1.5.1.1	TABLERO DE DISTRIBUCIÓN METÁLICO PARA 8 POLOS	und	1
1.5.2	SALIDAS		
1.5.2.1	SALIDA PARA ALUMBRADO	und	2
1.5.2.2	SALIDA PARA INTERRUPTOR SIMPLE	pto	2
1.5.2.3	SALIDA PARA TOMACORRIENTE DOBLE (2F+T)	pto	3
1.5.3	ARTEFACTOS DE ILUMINACION		
1.5.3.1	SUMINISTRO E INSTALACION DE REFLECTOR RECTANGULAR DE 400W HPIT	und	10
1.5.3.2	LAMPARA AHORRADORA DE 12W	Eqp	2
1.5.4	CONDUCTORES		
1.5.4.1	Cable N2XOH 1-1X4 mm2	m	190
1.5.4.2	Cable N2XOH 3-1X6 mm2	m	15
1.5.4.3	Cable N2XOH 2-1X6 mm2	m	190
1.5.4.4	Cable desnudo Cu DE 25 mm2	m	20
1.5.5	TUBERIAS		
1.5.5.1	TUBERIA DE PVC DN 50 MM (2") pza de 3 metros	m	120
1.5.5.2	TUBERÍA DE PVC DN 35 MM (1 1/4") pza de 3 metros	m	50
1.5.5.3	TUBERÍA DE PVC DN 25 MM (1") pza de 3 metros	m	110
1.5.6	TENDIDO DE CONDUCTORES SUBTERRANEOS		
1.5.6.1	TRAZO, NIVELES U REPLANTEO PRELIMINAR	m²	102
1.5.6.2	EXCAVACIÓN DE ZANJA PARA CONDUCTORES A MANO	m	170
1.5.6.3	RELLENO COMPACTADO ZANJAS CAPAS E= 0.15M	m	170
1.5.6.4	TENDIDO DE CONDUCTORES	m	170
1.5.7	SISTEMA DE PUESTA A TIERRA		
1.5.7.1	POZO CONEXION A TIERRA	und	4
1.5.8	INSTALACION DE PARARRAYOS		
1.5.8.1	SUMINISTRO E INSTALACIÓN DE PARARRAYOS	und	1
1.5.9	CONEXIONES A LA RED DE MEDIDOR		
1.5.9.1	SUMINISTRO E INSTALACIÓN DE MEDIDOR DE ENERGÍA ELÉCTRICA	und	1
1.6	MITIGACION DE IMPACTO AMBIENTAL		
1.6.1	MITIGACION POR IMPACTO NEGATIVO EN EL AIRE (RUIDO, POLVOS, OLORES Y GASES)	und	1
1.6.2	LIMPIEZA GENERAL DE OBRA	m²	600
1.7	ENSAYOS		
1.7.1	DISEÑO DE MEZCLAS DE CONCRETO	und	1
1.7.2	RESISTENCIA A LA COMPRESIÓN DEL CONCRETO	und	24
1.7.3	PRUEBA DE CONTROL DE SOLDADURA	und	1
1.8	FLETE		
1.8.1	FLETE TERRETRE	und	1
1.9	OTROS		





MUNICIPALIDAD DISTRITAL DE KOSÑIPATA

"Puerta de Ingreso al Paraíso del Manu"

PAUCARTAMBO - CUSCO



1.9.1	SUMINISTRO E INSTALACION DE PLACA RECORDATORIA DE METAL Y VIDRIO (SEGÚN DISEÑO DE 70 CM X 42 CM)	und	1
-------	---	-----	---

11. PLAZO DE EJECUCIÓN

El Plazo de ejecución de la obra está programado por un periodo de ciento cincuenta (150) días Calendarios, en concordancia con lo establecido en el expediente técnico de obra.

Computo de Plazos: Según lo indicado en el reglamento, los plazos de ejecución se computan en días calendarios. Se contabilizan los sábados, domingos, feriados

12. SISTEMA DE CONTRATACIÓN

El sistema de contratación es de SUMA ALZADA

13. SUB CONTRATACIÓN

Para la ejecución de la obra materia del presente proceso la Entidad autoriza la subcontratación, en amparo al artículo 35 de la Ley N°30225

14. CONSIDERACIONES ESPECIFICAS

14.1. Del Personal Clave

Deberá cumplir el perfil mínimo establecido en el presente documento y en concordancia con lo establecido en el expediente técnico. Durante la ejecución del proyecto referente al personal clave se aplicará lo establecido en la ley y su reglamento y/o demás normas vigentes; su permanencia y su participación durante la ejecución del proyecto está establecido y definido en el expediente técnico.

Según la información del expediente técnico se define el personal clave:

PERSONAL CLAVE			
N°	Cant.	CARGO y ESPECIALIDAD	REQUERIMIENTO MINIMO DEL PERSONAL
1	1	Residente de obra - Ingeniero Civil	Con veinticuatro (24) meses de experiencia efectiva como Residente o Inspector o Supervisor en la ejecución de obras similares, contabilizados a partir de su colegiatura.
2	1	Ingeniero Especialista en Higiene y Seguridad - Ingeniero Industrial	Con doce (12) meses de experiencia efectiva como, Especialista o Prevencionista o Supervisor de seguridad y/o salud en el trabajo y/o medio ambiente en la ejecución de obras en general, contabilizados a partir de su colegiatura.
3	1	Ingeniero Especialista en Calidad- Ingeniero Civil	Con doce (12) meses de experiencia efectiva, de haber laborado en los cargos de planificación y control de proyectos y/o control de calidad y supervisor de campo en la ejecución de obras en general, contabilizados a partir de su colegiatura.
4	1	Ingeniero Especialista en Impacto Ambiental - Ingeniero Ambiental	Con seis (06) meses de experiencia efectiva como, Ingeniero Ambiental en manejo de residuos sólidos y/o Residente en proyectos medioambientales, contabilizados a partir de su colegiatura.





MUNICIPALIDAD DISTRITAL DE KOSÑIPATA

"Puerta de Ingreso al Paraíso del Manu"

PAUCARTAMBO - CUSCO



5	1	Ingeniero Especialista en Soldadura - Ingeniero Mecánico	Con doce (12) meses de experiencia efectiva como, Supervisor o Inspector de soldadura en la ejecución de obras y/o servicios de fabricación de estructuras metálicas de techos y/o coberturas metálicas en general, contabilizados a partir de su colegiatura.
---	---	--	--

Para acreditar la experiencia del personal clave se considerará obra similar a: Construcción y/o creación y/o Instalación y/o Mejoramiento y/o Rehabilitación y/o Renovación de: servicio deportivo y/o losa deportiva y/o campo deportivo y/o complejo deportivo.

14.2. Del Equipamiento Estratégico

El Postor deberá considerar el equipamiento estratégico, según lo establecido en expediente técnico, pudiendo ofertar de mayor capacidad a lo requerido.

EQUIPO ESTRATÉGICO	CANTIDAD
CAMION VOLQUETE DE 15 M3	01 unidad
CAMIÓN GRÚA	01 unidad
SOLDADORA ELECTRICA DE 225 AMP	04 unidades
EQUIPO DE PINTURA-COMPRESORA DE AIRE	02 unidad
MEZCLADORA DE CONCRETO 11 P3	01 unidad

14.3. Condiciones de los Consorciados

De conformidad con el numeral 49.5 del artículo 49 del Reglamento, se define lo siguiente:

- El número máximo de consorciados es de 03 integrantes.
- El porcentaje mínimo de participación del consorciado es de 15 %.



14.4. Conformidad

La Entidad otorga al contratista, una constancia de prestación de ejecución de la cual es entregada conjuntamente con la liquidación de la obra. Solo se puede diferir la entrega de la constancia en los casos en que hubiera penalidades, hasta que estas sean canceladas

14.5. Forma de Pago - Valorizaciones

La valorización será de periodo MENSUAL

El plazo del pago de la valorización se registrará por lo dispuesto en el numeral 194.6 del artículo 194 del Reglamento

Las valorizaciones son la cuantificación económica de un avance físico en la ejecución de la obra, realizada en un periodo determinado, tienen el carácter de pagos a cuenta y son elaboradas el último día de cada periodo previsto en la sección específica de las bases, por el inspector o supervisor, según corresponda y el contratista. Si el inspector o supervisor no se presenta para la valorización conjunta con el contratista, este la efectúa.

En caso de retraso en el pago de las valorizaciones, por razones imputables a la Entidad, el contratista tiene derecho al reconocimiento de los intereses legales efectivos, de conformidad con el artículo 39 de la Ley y los artículos 1244, 1245 y 1246 del Código Civil.



MUNICIPALIDAD DISTRITAL DE KOSÑIPATA

"Puerta de Ingreso al Paraíso del Manu"

PAUCARTAMBO - CUSCO



En caso se haya suscrito contrato con un consorcio, el pago de las valorizaciones se realizará a quien se indique en el contrato de consorcio.

Las valorizaciones se formularán en función a los metrados ejecutados aplicando las partidas y precios unitarios del desagregado de partidas que dio origen a la propuesta y que fuera presentada al momento de ofertar, agregando separadamente los montos proporcionales de gastos generales y utilidad ofertados a este monto se agrega, de ser el caso, el porcentaje correspondiente al Impuesto General a las Ventas. El plazo máximo de aprobación por el Inspector de las valorizaciones y su remisión a la Entidad, de cinco (05) días contados a partir del primer día hábil del mes siguiente de la valorización respectiva, y será cancelada por la Entidad en fecha no posterior al último día de tal mes.

Las valorizaciones deberán ser presentadas debidamente sustentadas con los siguientes documentos (mínimo):

1. Carta del Representante Legal de la Empresa Contratista
2. Informe del Residente de Obra
3. Resumen General de la Valorización
4. Datos generales de la obra (actualizada según modificatorias aprobadas)
5. Planilla de metrados
6. Valorización mensual
7. Cálculo de reajustes
8. Amortización del Adelanto Directo
9. Amortización del Adelanto para materiales e Insumos
10. Comprobante de Pago
11. Copia de cartas Fianzas
12. Control de pago de valorizaciones
13. Copia de acta de entrega de terreno
14. Copia de acta de inicio de obra
15. Copia del contrato de obra
16. Copia del cuaderno de obra
17. Panel fotográfico
18. Otros que se considere necesario

Todos los documentos deberán tener la firma del Residente de la Obra.

Se deberá presentar el informe de valorización en tres (03) juegos, un original y dos copias.

14.6. Penalidades y Resolución de Contrato

Si EL CONTRATISTA incurre en retraso injustificado en la ejecución de las prestaciones objeto del contrato, LA ENTIDAD le aplica automáticamente una penalidad por mora por cada día de atraso, de acuerdo a la siguiente fórmula:

$$\text{Penalidad Diaria} = \frac{0.10 \times \text{monto vigente}}{F \times \text{plazo vigente en días}}$$

F = 0.25 para plazos mayores a sesenta (60) días o;

F = 0.40 para plazos menores o iguales a sesenta (60) días.

El retraso se justifica a través de la solicitud de ampliación de plazo debidamente aprobado. Adicionalmente, se considera justificado el retraso y en consecuencia no se aplica penalidad, cuando EL CONTRATISTA acredite, de modo objetivamente sustentado, que el mayor tiempo transcurrido no le resulta imputable. En este último caso la calificación del retraso como justificado por parte de LA ENTIDAD no da lugar al pago de



MUNICIPALIDAD DISTRITAL DE KOSÑIPATA

"Puerta de Ingreso al Paraíso del Manu"

PAUCARTAMBO - CUSCO



gastos generales fijos ni costos directos de ningún tipo, conforme el numeral 162.5 del artículo 162 del Reglamento de la Ley de Contrataciones del Estado.

OTRAS PENALIDADES

Adicionalmente a la penalidad por mora se aplicarán las siguientes penalidades:

De acuerdo con el artículo 163° se pueden establecer otras penalidades, las cuales deben ser objetivas, razonables, congruentes y proporcionales con el objeto de la contratación. Cabe precisar que la penalidad por mora y las otras penalidades pueden alcanzar cada una un monto máximo equivalente al diez por ciento (10%) del monto del contrato vigente.

TABLA DE PENALIDADES

PENALIDADES			
N°	SUPUESTO DE APLICACIÓN DE PENALIDAD	FORMA DE CALCULO	PROCEDIMIENTO
CONTROL TECNICO			
01	Cuando el personal acreditado permanece menos de sesenta (60) días desde el inicio de su participación en la ejecución del contrato, de conformidad con las disposiciones establecidas en el numeral 190.2 del artículo 190 del Reglamento.	0.5 UIT por cada día de ausencia del personal	Según informe del Supervisor de obra
02	En caso el contratista incumpla con su obligación de ejecutar la prestación con el personal acreditado o debidamente sustituido.	0.1 UIT por cada día de ausencia del personal	Según informe del Supervisor de obra.
03	CUADERNO DE OBRA Por responsabilidad del residente de obra, que el llenado del Cuaderno de Obra, no esté acorde a la fecha de inspección.	0.2 UIT	Según informe del supervisor, por cada caso detectado.
04	INFORME DE COMPATIBILIDAD. Por no presentar dentro de los primeros quince (15) días calendarios el informe de compatibilidad del Expediente Técnico con el terreno de obra.	0.5 UIT	Según informe del Supervisor de obra.
05	INDUMENTARIA E IMPLEMENTOS DE PROTECCION PERSONAL Cuando el residente de obra permita que el trabajador labore sin ellas.	1/6000 del monto del contrato	Según informe del supervisor, por cada caso detectado.
06	INFORME DE INCIDENTES OCURRIDOS EN OBRA Cuando el contratista no reporte los incidentes acontecidos durante el desarrollo de la obra.	1/6000 del monto contratado	Según informe del supervisor de obra, por cada ocurrencia.
07	PLAN DE SEGURIDAD Y SALUD EN EL TRABAJO Cuando el contratista no cumple con elaborar o implementar el PLAN DE SEGURIDAD Y SALUD durante la ejecución de la obra	1/3000 del monto del contrato	Según informe del supervisor, por cada caso detectado.





MUNICIPALIDAD DISTRITAL DE KOSÑIPATA

"Puerta de Ingreso al Paraíso del Manu"

PAUCARTAMBO - CUSCO



08	EQUIPOS DE CONTRATISTA Cuando el Supervisor constate que existe retraso en la ejecución por falta de equipos y/o maquinas. Siendo suficiente la sustentación de este hecho con un acta firmada por el personal de LA ENTIDAD que visito la obra y personal de obra del contratista.	1/5000 del monto del contrato	Según informe del supervisor, por cada caso detectado.
09	CALIDAD DE EJECUCION DE OBRA Cuando el contratista realice un trabajo mal ejecutado. Entendiéndose como mal ejecutado, cuando no cumpla con los requerimientos técnicos mínimos y/o las especificaciones técnicas y/o planos del expediente técnico.	1/6000 del monto del contrato	Según informe del supervisor, por cada caso detectado.
10	CALIDAD DE MATERIALES Cuando el contratista coloque materiales que no cumplan los requerimientos de las especificaciones técnicas. La penalidad será por cada caso detectado. El supervisor deberá informar para el retiro de dicho material y reemplazarlo por otro que cumpla con las especificaciones técnicas, siendo dicho reemplazo sin costo alguno para LA ENTIDAD.	1/5000 del monto del contrato	Según informe del supervisor, por cada caso detectado.
11	PARTIDAS QUE NO CUMPLEN CON LAS EPECIFICACIONES TECNICAS Cuando el contratista realice partidas que no son ejecutadas de acuerdo a las especificaciones técnicas del expediente técnico de la obra. Siendo suficiente la sustentación de este hecho con un acta firmada por el personal de LA ENTIDAD que visito la obra y personal de obra del contratista.	1/5000 del monto contratado	Según informe del supervisor, por cada caso detectado.
12	POR PROPORCIONAR DOMICILIO QUE NO EXISTE O ERRADA Cuando el contratista no sea ubicado en la oficina operativa, cuya dirección ha sido consignada en la declaración jurada de su oferta y en el contrato, y a causa de ello la Entidad no pueda notificar los diferentes actos desde la firma hasta la liquidación de contrato de obra. La penalidad será por cada día en que la Entidad no ubique al contratista en la dirección establecida.	0,5 UIT, por cada día de incumplimiento	Según informe del Supervisor de Obra



Procedimiento para aplicación de penalidad:

1. El Supervisor de Obra al detectar el incumplimiento de las obligaciones señaladas en la tabla de Penalidades, registra la infracción en el Cuaderno de Obra, y remite carta de preaviso al contratista, adjuntando las evidencias que pudiera haber obtenido, en dicha carta se establece un plazo para la subsanación de la infracción.
2. El Contratista revisa el caso notificado y procede a subsanarlo en el plazo establecido, de no hacerlo pasa al siguiente numeral.
3. El Supervisor de Obra procede a calcular la penalidad según la Tabla de penalidades, sobre la base del Monto del Contrato vigente, verificando antes que el monto acumulado de penalidades aplicadas no haya excedido el monto máximo de penalidad admisible, equivalente al diez por ciento (10%) del monto del contrato vigente, caso contrario pasa al literal 6).
4. El Supervisor de Obra registra en el cuaderno de obra la aplicación de la penalidad y mediante carta comunica a la Entidad.



MUNICIPALIDAD DISTRITAL DE KOSÑIPATA

"Puerta de Ingreso al Paraíso del Manu"

PAUCARTAMBO - CUSCO



5. El Supervisor de Obra elabora y remite la valorización con la aplicación de la penalidad
6. En los casos que el monto acumulado de penalidades aplicadas haya excedido el monto máximo admisible, el Supervisor de obra evaluará y podrá proponer a la Entidad que inicie la Resolución del Contrato de obra.

14.7. Formula de Reajuste

En el caso de contratos de obra pactados en moneda nacional, las valorizaciones que se efectúen a precios originales del contrato y sus ampliaciones son ajustadas multiplicándolas por el respectivo coeficiente de reajuste "K" que se obtenga de aplicar la fórmula o fórmulas polinómicas previstas en el expediente técnico de obra que es parte de las bases, los Índices Unificados de Precios de la Construcción que publica el Instituto Nacional de Estadística e Informática - INEI, correspondiente al mes en que debe ser pagada la valorización. Una vez publicados los índices correspondientes al mes en que debió efectuarse el pago, se realizan las regularizaciones necesarias.

Dado que los Índices Unificados de Precios de la Construcción son publicados con un mes de atraso, los reajustes se calculan en base al coeficiente de reajuste "K" conocido al momento de la valorización. Cuando se conozcan los Índices Unificados de Precios que se deben aplicar, se calcula el monto definitivo de los reajustes que le corresponden y se pagan con la valorización más cercana posterior o en la liquidación final sin reconocimiento de intereses.

14.8. Formula Polinómica

La fórmula polinómica será aquella que se encuentra aprobada en el expediente técnico.

14.9. Adelanto Directo

La Entidad otorgará un Único adelantos directos por el 10% del monto del contrato original. El contratista debe solicitar formalmente el ADELANTO DIRECTO dentro de los ocho (8) días siguientes A LA SUSCRIPCIÓN DEL CONTRATO, adjuntando a su solicitud la garantía por adelantos mediante carta fianza o póliza de caución y el comprobante de pago correspondiente. La Entidad debe entregar el monto solicitado dentro de los siete (7) días contados a partir del día siguiente de recibida la solicitud del contratista. Vencido el plazo para solicitar el adelanto no procede la solicitud

14.10. Adelanto para Materiales o Insumos

La Entidad otorgará adelantos para materiales o insumos por el 20% del monto del Contrato original, conforme al calendario de adquisición de materiales o insumos presentado por el contratista.

La entrega de los adelantos se realizará en un plazo de 8 días calendario previo a la fecha prevista en el calendario de adquisición de materiales o insumos para cada adquisición, con la finalidad que EL CONTRATISTA pueda disponer de los materiales o insumos en la oportunidad prevista en el calendario de avance de obra valorizado. Para tal efecto, EL CONTRATISTA debe solicitar la entrega del adelanto en un plazo de 7 días calendario anterior al inicio del plazo antes mencionado, adjuntando a su solicitud la garantía por adelantos mediante carta fianza o póliza de caución y el comprobante de pago respectivo.

14.11. Residente de Obra

Durante la ejecución de la obra se contará, de modo permanente y directo, con un profesional colegiado, habilitado y especializado designado por el contratista, previa conformidad de la Entidad, como residente





MUNICIPALIDAD DISTRITAL DE KOSÑIPATA

"Puerta de Ingreso al Paraíso del Manu"

PAUCARTAMBO - CUSCO



de la obra. Así mismo deberá cumplir las condiciones establecidas en el Artículo 179 del Reglamento de la Ley de Contrataciones del Estado.

14.12. Supervisor de Obra

Profesional designado por la Entidad para velar directa y permanentemente por la correcta ejecución técnica, económica y administrativa de la obra y del cumplimiento del contrato. Debe cumplir, como mínimo, con la misma experiencia y calificaciones profesionales establecidas para el residente de obra.

En caso que el supervisor sea una persona jurídica, esta debe designar a una persona natural como supervisor permanente en la obra.

De conformidad con el Artículo 187 del reglamento, la Entidad controla los trabajos efectuados por el contratista a través del supervisor, según corresponda, quien es el responsable de velar directa y permanentemente por la correcta ejecución técnica, económica y administrativa de la obra y del cumplimiento del contrato, además de la debida y oportuna administración de riesgos durante todo el plazo de la obra, debiendo absolver las consultas que formule el contratista según lo previsto en la Ley de Contrataciones del Estado y su reglamento.

El contratista debe brindar al supervisor las facilidades necesarias para el cumplimiento de su función, las cuales están estrictamente relacionadas con esta.

El Contratista estará obligado a mantener informado a la Supervisión con la debida y necesaria anticipación, acerca de su inmediato programa de trabajo y de cada una de sus operaciones, en los términos y plazos prescritos en los documentos contractuales.



14.13. Inicio de plazo de Ejecución Obra

De conformidad con el numeral 176.1 del artículo 176 del Reglamento se establece que "El inicio del plazo de ejecución de obra comienza a regir desde el día siguiente de que se cumplan las siguientes condiciones:

- a) Que la Entidad notifique al contratista quien es el inspector o el supervisor, según corresponda;
- b) Que la Entidad haya hecho entrega total del terreno o lugar donde se ejecuta la obra, según corresponda;
- d) Que la Entidad haya hecho entrega del Expediente Técnico de Obra completo, en caso este haya sido modificado con ocasión de la absolución de consultas y observaciones;
- e) Que la Entidad haya otorgado al contratista el adelanto directo (si fuera el caso), en las condiciones y oportunidad establecidas en el artículo 181 del reglamento.

Las condiciones a que se refieren los numerales precedentes, deben ser cumplidas dentro de los quince (15) días contados a partir del día siguiente de la suscripción del contrato. En caso no se haya solicitado la entrega del adelanto directo, el plazo se inicia con el cumplimiento de las demás condiciones.

La Entidad puede acordar con el contratista diferir la fecha de inicio del plazo de ejecución de la obra según los supuestos previstos en el artículo 176 del Reglamento.

Las circunstancias invocadas se sustentan en un informe técnico que forma parte del expediente de contratación, debiendo suscribir la adenda correspondiente

14.14. Cuaderno de Obra



MUNICIPALIDAD DISTRITAL DE KOSÑIPATA

"Puerta de Ingreso al Paraíso del Manu"

PAUCARTAMBO - CUSCO



Se implementará el Cuaderno de Obra físico debido a la falta de estabilidad de la red de internet en el lugar donde se ejecutará la obra, para lo cual la entidad correrá con el trámite ante el OSCE para su respectiva aprobación.

El cuaderno de obra deberá ser utilizado exclusivamente por el inspector o supervisor, según corresponda, y por el residente. Dichos profesionales son los únicos autorizados para hacer anotaciones en el cuaderno de obra, el manejo y uso será de acuerdo a lo establecido en el artículo 191 del Reglamento.

En el cuaderno de obra se registran los hechos relevantes que ocurran durante la ejecución de la obra, las órdenes, las consultas y las respuestas a las consultas, que se abre en la fecha de entrega del terreno y se cierra culminado el acto de recepción de la obra o el acto de constatación física de la obra, según corresponda.

Luego de recepcionada la obra, conforme a lo dispuesto en el artículo 208 del Reglamento, y registrado el asiento de cierre por el inspector o supervisor, según corresponda, se deshabilita automáticamente la funcionalidad de registro en el cuaderno de obra digital.

14.15. Ejecución de Obra

El contratista deberá ejecutar la obra teniendo en cuenta lo siguiente:

- Cumplir las especificaciones técnicas y calidades de los materiales establecidas en el expediente técnico y en el presente documento.
- Contar con la logística, recursos, equipamiento entre otros que aseguren el cumplimiento del cronograma establecido en el expediente técnico.
- Deberá asegurar las mejores prácticas constructivas en todos los componentes del proyecto, en donde comprometa procedimientos, equipos, herramientas, personal, materiales, entre otros con la finalidad de cumplir el objetivo establecido en el presente documento.
- El cumplimiento de los controles de calidad, el contratista deberá presentar a la supervisión cuando lo requiera, los documentos que acredita el cumplimiento de las calidades esperadas tales como resultados de pruebas, ensayos, verificación de espesores, medidas, controles, así mismo deberá acreditar el cumplimiento de los materiales solicitados, tanto en sus especificaciones y/o calidades, esto con el objeto de salvaguardar la calidad, seguridad de la obra por la consideración que el proyecto es de servicio público.
- Deberá adoptar medidas de control de seguridad para su personal en cumplimiento con la normativa vigente.

Los procedimientos, plazos y todas las condiciones necesarias que requiera para ejecutar la obra en condiciones de calidad están previstos en el presente documento así mismo son concordantes con lo establecido con la Ley y el Reglamento de Contrataciones, para lo cual el contratista es responsable de la ejecución en tales condiciones

14.16. Seguridad Y Salud Ocupacional

Complementando las actividades programadas se tomarán las medidas de seguridad durante la ejecución de la obra, la misma que deberá implementarse de tal manera que se den todas las condiciones necesarias para evitar accidentes. Las medidas de seguridad deben abarcar desde las labores de difusión de los desvíos hasta los avisos preventivos en el sitio de la obra.





MUNICIPALIDAD DISTRITAL DE KOSÑIPATA

"Puerta de Ingreso al Paraíso del Manu"

PAUCARTAMBO - CUSCO



El Contratista deberá cumplir con la normatividad legal, sobre Seguridad y Salud Ocupacional; de aplicación en su actividad; al respecto deberá dar estricto cumplimiento, bajo su responsabilidad en caso de inobservancia, de la normatividad referencial y sus modificaciones.

El Contratista deberá desarrollar las medidas adecuadas de seguridad y salud ocupacional a fin de garantizar la seguridad y salud del personal que intervenga en la actividad y preservar los bienes propios.

14.17. Seguros

El contratista antes del inicio de obra deberá tomar por su cuenta todos los seguros previstos en las bases de licitación y legislación vigente y todos los que sean necesarios para la correcta ejecución de la obra, que forman parte del contrato, debiendo exhibir ante la entidad las pólizas correspondientes, las veces que sean necesarias.

14.18. Tributos y Otras Obligaciones

Serán de cargo del Contratista todos los tributos, contribuciones y gravámenes que le corresponden de acuerdo a Ley. Toda responsabilidad de carácter laboral y por el pago de aportaciones sociales es exclusivamente del Contratista.

14.19. Trabajo Nocturno y en Feriado.

A menos que no lo prohíba la Supervisión por causa justificada, el Contratista podrá trabajar en turnos de noche, tiempo extra y en días domingo y feriados. En estos casos el Contratista no tendrá derecho a ninguna compensación adicional, debiendo el Contratista adecuarse a los reglamentos y legislaciones laborales vigentes en el Perú. El Contratista deberá notificar a la Supervisión por escrito, con no menos de 24 horas de anticipación, sobre su intención de ejecutar trabajos en horas nocturnas, tiempo extra o en domingo y feriados.

Al trabajar en horas nocturnas, el Contratista deberá dotar a las áreas de trabajo a cielo abierto con suficiente iluminación para la seguridad de su personal y la correcta ejecución de los trabajos y su inspección correspondiente.

14.20. Materiales

La calidad de los materiales son una parte esencial en la ejecución de la obra; el control de calidad de los materiales será responsabilidad del supervisor, para lo cual el contratista deberá acreditar el cumplimiento de las especificaciones técnicas mínimas que se detalla en este capítulo; así mismo se establece las especificaciones técnicas mínimas que deberán cumplir los materiales principales y/o los de mayor incidencia de la relación de insumos del expediente técnico.

En ese sentido se establece la relación de materiales con sus respectivas especificaciones técnicas los mismo que serán de cumplimiento obligatorio por el contratista en la ejecución de la obra, así mismo será el documento técnico y la herramienta por el cual el supervisor controlará la calidad de dichos materiales.

14.20.1. Especificación de los Materiales

Se describe las especificaciones de los aceros estructurales e insumos para la cobertura metálica, según la relación de insumos del expediente técnico, esto por ser de importancia y como elemento estructural crítico en la ejecución del proyecto:

PLANCHAS ACERO 12MM.- Acero laminado en caliente, composición química: % C máx. 0.25; % Si máx. 0.40; % P máx. 0.04; % S máx. 0.05.

TUBO RECTANGULAR METALICO (50X100X3MM; 40X60X2MM; 40X80X2MM); TUBO CUADRADO METALICO (50X50X2MM): Tubos LAC Mecánico; Composición Química: % C máx.: 0.15; % Mn máx.: 0.60; % S máx.: 0.035; % P máx.: 0.03.





MUNICIPALIDAD DISTRITAL DE KOSÑIPATA

"Puerta de Ingreso al Paraíso del Manu"

PAUCARTAMBO - CUSCO



ELECTRODO E7018: composición química: % C 0.05; %Mn 1.12; % Si 0.31; % P 0.020; % S 0.020; Límite de Fluencia 420 MPA mínimo; Resistencia a la tracción 520 - 580 MPA.

ELECTRODO E6011: composición química: % C 0.07; %Mn 0.55; % Si 0.30; % P máx. 0.020; % S máx. 0.020; Límite de Fluencia 360 MPA mínimo; Resistencia a la tracción 450 - 550 MPA.

PINTURA ANTICORROSIVO EPOXICO: N° componentes: 2; Acabado: Mate; Solidos en Volumen de la mezcla: 85 +/- 2%, Numero de capas: 1; Espesor de Película seco por capa: 3.0 a 6.0 mils.

14.21. Planos y Especificaciones.

Los trabajos deberán ejecutarse conforme a las especificaciones técnicas, planos y otros, que conforman el Expediente Técnico, los que debidamente revisados y visados forman parte del Contrato. Es obligación inexcusable del Contratista actuar de conformidad con estos documentos.

14.22. Obras Adicionales, Reducciones y Ampliaciones

El contratista al ejecutar el Contrato, no puede alterar, modificar ni sustituir las características y/o especificaciones técnicas y/o planos establecidos en el expediente técnico.

Solo procederá la ejecución de Obras Adicionales cuando se cuente previamente con la aprobación escrita correspondiente de la Entidad y siguiendo los lineamientos establecidos en el Artículos 205° y 206° del Reglamento de la Ley de Contrataciones del estado con sus modificaciones.

14.23. Reposición de Servicios Públicos Afectados

El Contratista deberá efectuar un inventario detallado de las instalaciones de servicios públicos ubicadas en el área de influencia del proyecto, para la cual por medio de consultas a las empresas correspondientes deberá conseguir la información de ubicaciones de redes principales y secundarias de las redes subterráneas y aéreas, así como de las acometidas domiciliarias, estado de conservación, vida útil remanente, etc.

14.24. Errores o Contradicciones

El Contratista debe hacer notar a la Entidad cualquier error o contradicción en los documentos, poniéndolo de inmediato en conocimiento del Supervisor.

Se entiende que, para realizar su propuesta, el postor ha analizado el expediente técnico, ha realizado sus propios Metrados y ha considerado todos los gastos para desarrollar la obra de acuerdo a los planos entregados.

14.25. Pruebas y Controles De Calidad

Durante el proceso de ejecución de la obra se prevé la realización de pruebas, ensayos y controles de calidad de las partidas y/o materiales establecidos en el presente documento.

Referente a las pruebas y/o ensayos de controles de calidad el costo será asumido por el contratista, y los resultados será verificado por la supervisión, de ser necesario la supervisión participara directamente en los ensayos respectivos; así mismo la supervisión a juicio propio podrá solicitar otros ensayos o pruebas si considera necesario; las pruebas que se practican son: controles de calidad a los agregados, pruebas de resistencia del concreto, pruebas de soldadura mediante el método de líquidos penetrantes, controles de calidad a la pintura en las estructuras metálicas, entre otros.

Referente a los controles de calidad de los materiales, la Supervisión verificara el estricto cumplimiento de las especificaciones de los materiales empleados en la ejecución de toda la obra, de ser el caso si los





MUNICIPALIDAD DISTRITAL DE KOSÑIPATA

"Puerta de Ingreso al Paraíso del Manu"

PAUCARTAMBO - CUSCO



materiales no cumplen con las especificaciones técnicas mínimas de calidad, serán rechazadas y remplazadas a costo del contratista, en este caso se practicará la penalidad correspondiente según lo establecido en la tabla de penalidades; para el control estricto de la calidad de los materiales, en el presente documento se ha establecido las especificaciones técnicas mínimas de los aceros estructurales e insumos para la cobertura metálica, para lo cual el postor deberá adjuntar en su oferta la ficha técnica del fabricante de tales materiales e indicar su marca correspondiente caso contrario no será admitida su oferta. Durante la ejecución el contratista deberá cumplir a cabalidad con las especificaciones y marca de los materiales ofertados.

14.26. Trabajos Defectuosos o Mal Ejecutados

El Contratista es exclusivamente responsable de la ejecución y conservación de las obras objeto del presente contrato y de las faltas que en ellas pudieran notarse, sin que le exima de responsabilidad la circunstancia de que la Supervisión de Obra haya examinado y reconocido la obra durante su construcción o los materiales empleados, ni que las distintas partes de obra hayan sido incluidas en las mediciones o certificaciones parciales.

Si la obra no se sujetara estrictamente a los planos y demás documentos del proyecto, si los materiales utilizados no fueran de la calidad requerida, si se advierten vicios o defectos en la construcción o se tienen razones fundadas para creer que existen vicios ocultos en la obra ejecutada, el Contratista deberá demolerla y rehacerla hasta dejarla a completa satisfacción de la Supervisión de obra.

14.27. Obras Provisionales

El Contratista deberá acondicionar ambientes temporales que permitan, tanto al Contratista, a la Supervisión, el normal desarrollo de sus actividades, debiendo incluir oficinas, almacenes de equipos y materiales, los mismos que deberán quedar habilitados y equipados, estas deberán conservarse hasta la recepción de la obra.

Estos ambientes ofrecerán adecuadas condiciones de estabilidad, aislamiento, ventilación e iluminación y deberán estar provistos de adecuadas instalaciones eléctricas, sanitarias y comunicaciones de ser necesarias.

Asimismo, el Contratista instalará las facilidades en función de la magnitud de la obra a realizar, debiendo reunir en cualquier caso las siguientes condiciones:

- El almacenaje de los materiales excepto los no perecederos se realizará bajo parte cubierta, exigiéndose cerramientos laterales que tengan ventilación natural mediante aberturas practicables.
- La obra dispondrá de servicios sanitarios adecuados a la cantidad de personal obrero empleado.
- Los depósitos o almacenes, talleres, casilla de vigilancia, vestuarios para el personal, servicios higiénicos, etc., cumplirán con las condiciones de higiene imprescindible para su uso, a criterio del Supervisor.

Los gastos, que demande la instalación, el funcionamiento y conservación de los ambientes para la ejecución de la Obra, se extenderán hasta la recepción de la obra y corren por cuenta del Contratista.

Estas prescripciones no son excluyentes de otras previsiones que pudiera adoptar el Contratista para el más eficaz desarrollo de las actividades relacionadas a la ejecución de la obra, pero, en cualquier caso, deberá mantener informado al Supervisor de las modificaciones que sobre el particular llevará a cabo, debiendo merecer su visto bueno.





MUNICIPALIDAD DISTRITAL DE KOSÑIPATA

"Puerta de Ingreso al Paraíso del Manu"
PAUCARTAMBO - CUSCO



El Contratista será responsable de la vigilancia general de las obras en forma continua, para prevenir sustracciones o deterioros de los materiales, enseres, estructuras y otros bienes propios o ajenos; en caso de pérdida correrá con los gastos que demande su sustitución.

El Contratista deberá colocar cercos, protecciones, barreras, letreros, señales y luces de peligro y tomar las demás precauciones necesarias en todas las maquinarias y partes del campamento donde puedan producirse accidentes.

14.28. Programa de Trabajo

Estos programas de trabajos deberán ser elaborados utilizando el Método del Camino Crítico (CPM) o El diagrama de barras de GANTT y será presentado en el plazo previsto en las bases y/o en el presente documento.

Al actualizar su programa de trabajo y/o cronograma, el Contratista deberá tomar en cuenta las restricciones originadas por caso fortuito o de fuerza mayor.

El Contratista estará obligado a presentar la reprogramación de sus trabajos toda vez que le sea aprobada una prórroga justificada del plazo de ejecución de la obra o cuando el Supervisor lo requiera como consecuencia del atraso en el cumplimiento del cronograma vigente, conforme a los plazos establecidos vigentes, estando el nuevo programa de trabajos sujeto a la revisión y aprobación del Supervisor.

La presentación del programa de trabajos y su aprobación por el Supervisor, no eximirán al Contratista de ninguna de las obligaciones y responsabilidades emergentes del Contrato

14.29. Ampliaciones de Plazo

En concordancia con el artículo 197° del RLCE, el Contratista podrá solicitar la ampliación de plazo pactado por cualquiera de las siguientes causales ajenas a la voluntad del Contratista, siempre que modifiquen la ruta crítica del programa de ejecución de obra vigente al momento de la solicitud de la ampliación:

1. Atrasos y/o paralizaciones por causas no atribuibles al Contratista.
2. Cuando es necesario un plazo adicional para la ejecución de la prestación adicional de obra. En este caso, el Contratista amplía el plazo de las garantías que hubiere otorgado.
3. Cuando es necesario un plazo adicional para la ejecución de los mayores metrados que no provengan de variaciones del expediente técnico de obra, en contratos a precios unitarios.
4. Para que proceda una ampliación de plazo, deberá observarse el procedimiento y plazos regulados en el Art. 198° del Reglamento de la Ley de Contrataciones del Estado.

14.30. Efectos de Modificación del Plazo Contractual

Los efectos de la modificación del plazo contractual se encuentran estipulado en el Art. 199° del Reglamento de la Ley de Contrataciones del Estado. Las ampliaciones de plazo darán lugar a mayores costos directos debidamente acreditados y los gastos generales variables. Las reducciones de plazo por reducción de prestaciones que generen menores gastos generales serán deducidas de la liquidación final del contrato. La entidad ampliará el plazo de los otros contratos celebrados vinculados directamente al contrato principal, de acuerdo al Art. 199.7 del Reglamento de la Ley de Contrataciones del Estado.

14.31. Recepción y Liquidación de Obra

A la terminación de la obra y luego de una inspección conjunta entre el Supervisor y del Contratista, si no surgen observaciones con relación a la calidad y terminación de la Obra, se procederá a la Recepción, suscribiendo el Acta correspondiente, en la que se indicará claramente el estado final de la obra, de existir observaciones no se podrá recepcionar la obra, se levantará un acta de observaciones, en la que se indicará





MUNICIPALIDAD DISTRITAL DE KOSÑIPATA

"Puerta de Ingreso al Paraíso del Manu"

PAUCARTAMBO - CUSCO



el plazo máximo para la subsanación de las mismas, el contratista informará en su oportunidad que se ha culminado con la subsanación de las observaciones determinadas por el comité de recepción de la obra, para lo cual la entidad definirá una nueva fecha para la recepción de la obra, de conformidad con el Reglamento de la Ley de Contrataciones del Estado

Al terminar todos los trabajos, el Contratista hará entrega de la obra a la Comisión de Recepción nombrada por la Entidad.

La recepción de la obra se hará de acuerdo a lo estipulado en el Art. 208 del Reglamento. El procedimiento para la liquidación del contrato de obra será en concordancia con lo establecido en el Art. 209 del Reglamento.

No se procederá a la liquidación de obra, mientras existan controversias pendientes de resolver. Luego de haber quedado consentida la liquidación y efectuado el pago del saldo de la liquidación culmina el contrato y se Cierra el expediente respectivo.

La Entidad o el contratista, según corresponda, deben efectuar el pago del monto correspondiente al saldo de la liquidación del contrato de obra, en el plazo de quince 15 días calendario, computados desde el día siguiente del consentimiento de la liquidación. Para tal efecto, la parte que solicita el pago debe presentar el comprobante de pago respectivo

14.32. Responsabilidad Por Vicios Ocultos

La conformidad de la ejecución de la obra por parte de LA ENTIDAD no enerva su derecho a reclamar posteriormente por defectos o vicios ocultos, conforme a lo dispuesto en la Ley y Reglamento de contrataciones del Estado.

El plazo de responsabilidad del contratista es de siete (07) años contados a partir de la recepción de obra.





MUNICIPALIDAD DISTRITAL DE KOSÑIPATA

"Puerta de Ingreso al Paraíso del Manu"
PAUCARTAMBO - CUSCO



15. REQUISITOS DE CALIFICACIÓN

A	CAPACIDAD TÉCNICA Y PROFESIONAL												
A.1	EQUIPAMIENTO ESTRATÉGICO												
	<p><u>Requisitos:</u></p> <table border="1"> <thead> <tr> <th>EQUIPO ESTRATÉGICO</th> <th>CANTIDAD</th> </tr> </thead> <tbody> <tr> <td>CAMION VOLQUETE DE 15 M3</td> <td>01 unidad</td> </tr> <tr> <td>CAMIÓN GRÚA</td> <td>01 unidad</td> </tr> <tr> <td>SOLDADORA ELECTRICA DE 225 AMP</td> <td>04 unidades</td> </tr> <tr> <td>EQUIPO DE PINTURA-COMPRESORA DE AIRE</td> <td>02 unidad</td> </tr> <tr> <td>MEZCLADORA DE CONCRETO 11 P3</td> <td>01 unidad</td> </tr> </tbody> </table> <p><u>Acreditación:</u> De conformidad con el numeral 49.3 del artículo 49 y el literal e) del numeral 139.1 del artículo 139 del Reglamento este requisito de calificación se acredita para la suscripción del contrato.</p> <p>Importante</p> <p>No corresponde solicitar como equipamiento que el postor cuente con oficinas, locales u otros espacios físicos. Asimismo, no se puede requerir características, años de antigüedad y demás condiciones del equipamiento que no consten en el expediente técnico.</p>	EQUIPO ESTRATÉGICO	CANTIDAD	CAMION VOLQUETE DE 15 M3	01 unidad	CAMIÓN GRÚA	01 unidad	SOLDADORA ELECTRICA DE 225 AMP	04 unidades	EQUIPO DE PINTURA-COMPRESORA DE AIRE	02 unidad	MEZCLADORA DE CONCRETO 11 P3	01 unidad
EQUIPO ESTRATÉGICO	CANTIDAD												
CAMION VOLQUETE DE 15 M3	01 unidad												
CAMIÓN GRÚA	01 unidad												
SOLDADORA ELECTRICA DE 225 AMP	04 unidades												
EQUIPO DE PINTURA-COMPRESORA DE AIRE	02 unidad												
MEZCLADORA DE CONCRETO 11 P3	01 unidad												
A.2	CALIFICACIONES DEL PLANTEL PROFESIONAL CLAVE												
	<p>FORMACIÓN ACADÉMICA DEL PLANTEL PROFESIONAL CLAVE</p> <p><u>Requisitos:</u></p> <table border="1"> <thead> <tr> <th>CANT.</th> <th>CARGO Y FORMACIÓN ACADÉMICA</th> </tr> </thead> <tbody> <tr> <td>1</td> <td>Residente de obra - Ingeniero Civil</td> </tr> <tr> <td>1</td> <td>Ingeniero Especialista en Higiene y Seguridad-Ingeniero Industrial</td> </tr> <tr> <td>1</td> <td>Ingeniero Especialista en Calidad- Ingeniero Civil</td> </tr> <tr> <td>1</td> <td>Ingeniero Especialista en Impacto Ambiental – Ingeniero Ambiental</td> </tr> <tr> <td>1</td> <td>Ingeniero Especialista en Soldadura - Ingeniero Mecánico</td> </tr> </tbody> </table> <p><u>Acreditación:</u> De conformidad con el numeral 49.3 del artículo 49 y el literal e) del numeral 139.1 del artículo 139 del Reglamento este requisito de calificación se acredita para la suscripción del contrato.</p> <p>Importante</p> <ul style="list-style-type: none"> El residente de la obra debe cumplir las calificaciones establecidas en el artículo 179 del Reglamento. 	CANT.	CARGO Y FORMACIÓN ACADÉMICA	1	Residente de obra - Ingeniero Civil	1	Ingeniero Especialista en Higiene y Seguridad-Ingeniero Industrial	1	Ingeniero Especialista en Calidad- Ingeniero Civil	1	Ingeniero Especialista en Impacto Ambiental – Ingeniero Ambiental	1	Ingeniero Especialista en Soldadura - Ingeniero Mecánico
CANT.	CARGO Y FORMACIÓN ACADÉMICA												
1	Residente de obra - Ingeniero Civil												
1	Ingeniero Especialista en Higiene y Seguridad-Ingeniero Industrial												
1	Ingeniero Especialista en Calidad- Ingeniero Civil												
1	Ingeniero Especialista en Impacto Ambiental – Ingeniero Ambiental												
1	Ingeniero Especialista en Soldadura - Ingeniero Mecánico												
A.3	EXPERIENCIA DEL PLANTEL PROFESIONAL CLAVE												
	<p><u>Requisitos:</u></p> <table border="1"> <thead> <tr> <th>CARGO</th> <th>EXPERIENCIA</th> </tr> </thead> <tbody> <tr> <td>Residente de obra - Ingeniero Civil</td> <td>Con veinticuatro (24) meses de experiencia efectiva como Residente o Inspector o Supervisor en la ejecución de obras similares, contabilizados a partir de su colegiatura.</td> </tr> <tr> <td>Ingeniero Especialista en Higiene y Seguridad-Ingeniero Industria</td> <td>Con doce (12) meses de experiencia efectiva como, Especialista o Prevencionista o Supervisor de seguridad y/o salud en el trabajo y/o medio ambiente en la ejecución de obras en general, contabilizados a partir de su colegiatura.</td> </tr> </tbody> </table>	CARGO	EXPERIENCIA	Residente de obra - Ingeniero Civil	Con veinticuatro (24) meses de experiencia efectiva como Residente o Inspector o Supervisor en la ejecución de obras similares, contabilizados a partir de su colegiatura.	Ingeniero Especialista en Higiene y Seguridad-Ingeniero Industria	Con doce (12) meses de experiencia efectiva como, Especialista o Prevencionista o Supervisor de seguridad y/o salud en el trabajo y/o medio ambiente en la ejecución de obras en general, contabilizados a partir de su colegiatura.						
CARGO	EXPERIENCIA												
Residente de obra - Ingeniero Civil	Con veinticuatro (24) meses de experiencia efectiva como Residente o Inspector o Supervisor en la ejecución de obras similares, contabilizados a partir de su colegiatura.												
Ingeniero Especialista en Higiene y Seguridad-Ingeniero Industria	Con doce (12) meses de experiencia efectiva como, Especialista o Prevencionista o Supervisor de seguridad y/o salud en el trabajo y/o medio ambiente en la ejecución de obras en general, contabilizados a partir de su colegiatura.												





MUNICIPALIDAD DISTRITAL DE KOSÑIPATA

"Puerta de Ingreso al Paraíso del Manu"

PAUCARTAMBO - CUSCO



Ingeniero Especialista en Calidad- Ingeniero Civil	Con seis (06) meses de experiencia efectiva, de haber laborado en los cargos de planificación y control de proyectos y/o control de calidad y supervisor de campo en la ejecución de obras en general, contabilizados a partir de su colegiatura.
Ingeniero Especialista en Impacto Ambiental – Ingeniero Ambiental	Con seis (06) meses de experiencia efectiva como, Ingeniero Ambiental en manejo de residuos sólidos y/o Residente en proyectos medioambientales, contabilizados a partir de su colegiatura.
Ingeniero Especialista en Soldadura - Ingeniero Mecánico	Con seis (06) meses de experiencia efectiva como, Supervisor o Inspector de soldadura en la ejecución de obras y/o servicios de fabricación de estructuras metálicas de techos y/o coberturas metálicas en general, contabilizados a partir de su colegiatura.

Para acreditar la experiencia del personal clave se considerará obra similar a: Construcción y/o creación y/o Instalación y/o Mejoramiento y/o Rehabilitación y/o Renovación de: servicio deportivo y/o losa deportiva y/o campo deportivo y/o complejo deportivo.

Acreditación:

De conformidad con el numeral 49.3 del artículo 49 y el literal e) del numeral 139.1 del artículo 139 del Reglamento este requisito de calificación se acredita para la suscripción del contrato.

Importante

El residente de la obra debe cumplir la experiencia mínima establecida en el artículo 179 del Reglamento.

B EXPERIENCIA DEL POSTOR EN LA ESPECIALIDAD

Requisitos:

El postor debe acreditar un monto facturado acumulado equivalente a S/ 2,100,000.00 (DOS MILLONES CIENTO MIL CON 00/100 SOLES), en la ejecución de obras similares, durante los 10 años anteriores a la fecha de la presentación de ofertas que se computarán desde la suscripción del acta de recepción de obra.

Se considerará obra similar a: Construcción y/o Creación y/o Instalación y/o Mejoramiento y/o Rehabilitación y/o Renovación de: servicio deportivo y/o losa deportiva y/o campo deportivo y/o complejo deportivo; que acredite la ejecución de las partidas de: concreto armado, muro de contención, cobertura metálica (tijerales, correas, cobertura), Grass sintético, mitigación de impacto ambiental, instalación de pararrayos.

Acreditación:

La experiencia del postor se acreditará con copia simple de: (i) contratos y sus respectivas actas de recepción de obra; (ii) contratos y sus respectivas resoluciones de liquidación; o (iii) contratos y sus respectivas constancias de prestación o cualquier otra documentación¹ de la cual se desprenda fehacientemente que la obra fue concluida, así como el monto total que implicó su ejecución; correspondientes a un máximo de veinte (20) contrataciones.

En los casos que se acredite experiencia adquirida en consorcio, debe presentarse la promesa de consorcio o el contrato de consorcio del cual se desprenda fehacientemente el porcentaje de las obligaciones que se asumió en el contrato presentado; de lo contrario, no se computará la experiencia proveniente de dicho contrato.

Asimismo, cuando se presenten contratos derivados de procesos de selección convocados antes del 20.09.2012, la calificación se ceñirá al método descrito en la Directiva "Participación de Proveedores en Consorcio en las Contrataciones del Estado", debiendo presumirse que el porcentaje de las obligaciones equivale al porcentaje de participación de la promesa de

¹ De acuerdo con la Opinión N° 185-2017/DTN "cualquier otra documentación", se entiende como tal a todo documento emitido por la Entidad contratante con ocasión de la ejecución de la obra que cumpla con demostrar de manera indubitable aquello que se acredita, por ejemplo mediante, las resoluciones de liquidación de obra, las actas de recepción de conformidad, entre otros.



MUNICIPALIDAD DISTRITAL DE KOSÑIPATA

"Puerta de Ingreso al Paraíso del Manu"

PAUCARTAMBO - CUSCO



consorcio o del contrato de consorcio. En caso que en dichos documentos no se consigne el porcentaje de participación se presumirá que las obligaciones se ejecutaron en partes iguales.

Si el titular de la experiencia no es el postor, consignar si dicha experiencia corresponde a la matriz en caso que el postor sea sucursal, o fue transmitida por reorganización societaria, debiendo acompañar la documentación sustentatoria correspondiente.

Si el postor acredita experiencia de una persona absorbida como consecuencia de una reorganización societaria, debe presentar adicionalmente el **Anexo N° 9**.

Cuando los contratos presentados se encuentren expresados en moneda extranjera, debe indicarse el tipo de cambio venta publicado por la Superintendencia de Banca, Seguros y AFP correspondiente a la fecha de suscripción.

Sin perjuicio de lo anterior, los postores deben llenar y presentar el **Anexo N° 10** referido a la experiencia del postor en la especialidad.

Importante

En el caso de consorcios, la calificación de la experiencia se realiza conforme a la Directiva "Participación de Proveedores en Consorcio en las Contrataciones del Estado".



MUNICIPALIDAD DISTRITAL DE KOSÑIPATA

Ing. Joel Luis Quarniz Flores

DNI N° 45064394

GERENTE DE DESARROLLO TERRITORIAL E INFRAESTRUCTURA

Importante

Para determinar que los postores cuentan con las capacidades necesarias para ejecutar el contrato, el órgano encargado de las contrataciones o comité de selección, según corresponda, incorpora los requisitos de calificación que se extraen del expediente técnico, no pudiendo incluirse requisitos adicionales a los previstos en el mismo, ni distintos a los siguientes:

3.2. REQUISITOS DE CALIFICACIÓN

A	CAPACIDAD TÉCNICA Y PROFESIONAL												
A.1	EQUIPAMIENTO ESTRATÉGICO												
	<p><u>Requisitos:</u></p> <table><tr><th>EQUIPO ESTRATÉGICO</th><th>CANTIDAD</th></tr><tr><td>CAMION VOLQUETE DE 15 M3</td><td>01 unidad</td></tr><tr><td>CAMIÓN GRÚA</td><td>01 unidad</td></tr><tr><td>SOLDADORA ELECTRICA DE 225 AMP</td><td>04 unidades</td></tr><tr><td>EQUIPO DE PINTURA-COMPRESORA DE AIRE</td><td>02 unidad</td></tr><tr><td>MEZCLADORA DE CONCRETO 11 P3</td><td>01 unidad</td></tr></table> <p><u>Acreditación:</u></p> <p>De conformidad con el numeral 49.3 del artículo 49 y el literal e) del numeral 139.1 del artículo 139 del Reglamento este requisito de calificación se acredita para la suscripción del contrato.</p> <p>Importante</p> <p><i>No corresponde solicitar como equipamiento que el postor cuente con oficinas, locales u otros espacios físicos. Asimismo, no se puede requerir características, años de antigüedad y demás condiciones del equipamiento que no consten en el expediente técnico.</i></p>	EQUIPO ESTRATÉGICO	CANTIDAD	CAMION VOLQUETE DE 15 M3	01 unidad	CAMIÓN GRÚA	01 unidad	SOLDADORA ELECTRICA DE 225 AMP	04 unidades	EQUIPO DE PINTURA-COMPRESORA DE AIRE	02 unidad	MEZCLADORA DE CONCRETO 11 P3	01 unidad
EQUIPO ESTRATÉGICO	CANTIDAD												
CAMION VOLQUETE DE 15 M3	01 unidad												
CAMIÓN GRÚA	01 unidad												
SOLDADORA ELECTRICA DE 225 AMP	04 unidades												
EQUIPO DE PINTURA-COMPRESORA DE AIRE	02 unidad												
MEZCLADORA DE CONCRETO 11 P3	01 unidad												
A.2	CALIFICACIONES DEL PLANTEL PROFESIONAL CLAVE												
	FORMACIÓN ACADÉMICA DEL PLANTEL PROFESIONAL CLAVE												
	<p><u>Requisitos:</u></p> <table><tr><th>CANT.</th><th>CARGO Y FORMACIÓN ACADÉMICA</th></tr><tr><td>1</td><td>Residente de obra - Ingeniero Civil</td></tr><tr><td>1</td><td>Ingeniero Especialista en Higiene y Seguridad-Ingeniero Industrial</td></tr><tr><td>1</td><td>Ingeniero Especialista en Calidad- Ingeniero Civil</td></tr><tr><td>1</td><td>Ingeniero Especialista en Impacto Ambiental – Ingeniero Ambiental</td></tr><tr><td>1</td><td>Ingeniero Especialista en Soldadura - Ingeniero Mecánico</td></tr></table> <p><u>Acreditación:</u></p> <p>De conformidad con el numeral 49.3 del artículo 49 y el literal e) del numeral 139.1 del artículo 139 del Reglamento este requisito de calificación se acredita para la suscripción del contrato.</p> <p>Importante</p> <p><i>El residente de la obra debe cumplir las calificaciones establecidas en el artículo 179 del Reglamento.</i></p>	CANT.	CARGO Y FORMACIÓN ACADÉMICA	1	Residente de obra - Ingeniero Civil	1	Ingeniero Especialista en Higiene y Seguridad-Ingeniero Industrial	1	Ingeniero Especialista en Calidad- Ingeniero Civil	1	Ingeniero Especialista en Impacto Ambiental – Ingeniero Ambiental	1	Ingeniero Especialista en Soldadura - Ingeniero Mecánico
CANT.	CARGO Y FORMACIÓN ACADÉMICA												
1	Residente de obra - Ingeniero Civil												
1	Ingeniero Especialista en Higiene y Seguridad-Ingeniero Industrial												
1	Ingeniero Especialista en Calidad- Ingeniero Civil												
1	Ingeniero Especialista en Impacto Ambiental – Ingeniero Ambiental												
1	Ingeniero Especialista en Soldadura - Ingeniero Mecánico												
A.3	EXPERIENCIA DEL PLANTEL PROFESIONAL CLAVE												
	<p><u>Requisitos:</u></p> <table><tr><th>CARGO</th><th>EXPERIENCIA</th></tr><tr><td>Residente de obra - Ingeniero Civil</td><td>Con veinticuatro (24) meses de experiencia efectiva como Residente o Inspector o Supervisor en la ejecución de obras similares, contabilizados a partir de su colegiatura.</td></tr></table>	CARGO	EXPERIENCIA	Residente de obra - Ingeniero Civil	Con veinticuatro (24) meses de experiencia efectiva como Residente o Inspector o Supervisor en la ejecución de obras similares, contabilizados a partir de su colegiatura.								
CARGO	EXPERIENCIA												
Residente de obra - Ingeniero Civil	Con veinticuatro (24) meses de experiencia efectiva como Residente o Inspector o Supervisor en la ejecución de obras similares, contabilizados a partir de su colegiatura.												

Ingeniero Especialista en Higiene y Seguridad-Ingeniero Industria	Con doce (12) meses de experiencia efectiva como, Especialista o Prevencionista o Supervisor de seguridad y/o salud en el trabajo y/o medio ambiente en la ejecución de obras en general, contabilizados a partir de su colegiatura.
Ingeniero Especialista en Calidad-Ingeniero Civil	Con seis (06) meses de experiencia efectiva, de haber laborado en los cargos de planificación y control de proyectos y/o control de calidad y supervisor de campo en la ejecución de obras en general, contabilizados a partir de su colegiatura.
Ingeniero Especialista en Impacto Ambiental – Ingeniero Ambiental	Con seis (06) meses de experiencia efectiva como, Ingeniero Ambiental en manejo de residuos sólidos y/o Residente en proyectos medioambientales, contabilizados a partir de su colegiatura.
Ingeniero Especialista en Soldadura - Ingeniero Mecánico	Con seis (06) meses de experiencia efectiva como, Supervisor o Inspector de soldadura en la ejecución de obras y/o servicios de fabricación de estructuras metálicas de techos y/o coberturas metálicas en general, contabilizados a partir de su colegiatura.

Para acreditar la experiencia del personal clave se considerará obra similar a: Construcción y/o creación y/o Instalación y/o Mejoramiento y/o Rehabilitación y/o Renovación de: servicio deportivo y/o losa deportiva y/o campo deportivo y/o complejo deportivo.

Acreditación:

De conformidad con el numeral 49.3 del artículo 49 y el literal e) del numeral 139.1 del artículo 139 del Reglamento este requisito de calificación se acredita para la suscripción del contrato.

Importante

El residente de la obra debe cumplir la experiencia mínima establecida en el artículo 179 del Reglamento.

B	EXPERIENCIA DEL POSTOR EN LA ESPECIALIDAD
	<p><u>Requisitos:</u></p> <p>El postor debe acreditar un monto facturado acumulado equivalente a S/ 2,100,000.00 (DOS MILLONES CIENTO MIL CON 00/100 SOLES), en la ejecución de obras similares, durante los 10 años anteriores a la fecha de la presentación de ofertas que se computarán desde la suscripción del acta de recepción de obra.</p> <p>Se considerará obra similar a Construcción y/o Creación y/o Instalación y/o Mejoramiento y/o Rehabilitación y/o Renovación de: servicio deportivo y/o losa deportiva y/o campo deportivo y/o complejo deportivo; que acredite la ejecución de las partidas de: concreto armado, muro de contención, cobertura metálica (tijerales, correas, cobertura), Grass sintético, mitigación de impacto ambiental, instalación de pararrayos.</p> <p><u>Acreditación:</u></p> <p>La experiencia del postor se acreditará con copia simple de: (i) contratos y sus respectivas actas de recepción de obra; (ii) contratos y sus respectivas resoluciones de liquidación; o (iii) contratos y sus respectivas constancias de prestación o cualquier otra documentación²¹ de la cual se desprenda fehacientemente que la obra fue concluida, así como el monto total que implicó su ejecución; correspondientes a un máximo de veinte (20) contrataciones.</p> <p>En los casos que se acredite experiencia adquirida en consorcio, debe presentarse la promesa de consorcio o el contrato de consorcio del cual se desprenda fehacientemente el porcentaje de las obligaciones que se asumió en el contrato presentado; de lo contrario, no se computará la experiencia proveniente de dicho contrato.</p>

²¹ De acuerdo con la **Opinión N° 185-2017/DTN** "cualquier otra documentación", se entiende como tal a todo documento emitido por la Entidad contratante con ocasión de la ejecución de la obra que cumpla con demostrar de manera indubitable aquello que se acredita, por ejemplo, mediante las resoluciones de liquidación de obra, las actas de recepción de conformidad, entre otros.

Asimismo, cuando se presenten contratos derivados de procesos de selección convocados antes del 20.09.2012, la calificación se ceñirá al método descrito en la Directiva "Participación de Proveedores en Consorcio en las Contrataciones del Estado", debiendo presumirse que el porcentaje de las obligaciones equivale al porcentaje de participación de la promesa de consorcio o del contrato de consorcio. En caso que en dichos documentos no se consigne el porcentaje de participación se presumirá que las obligaciones se ejecutaron en partes iguales.

Si el titular de la experiencia no es el postor, consignar si dicha experiencia corresponde a la matriz en caso que el postor sea sucursal, o fue transmitida por reorganización societaria, debiendo acompañar la documentación sustentatoria correspondiente.

Si el postor acredita experiencia de otra persona jurídica como consecuencia de una reorganización societaria, debe presentar adicionalmente el **Anexo N° 9**.

Cuando los contratos presentados se encuentren expresados en moneda extranjera, debe indicarse el tipo de cambio venta publicado por la Superintendencia de Banca, Seguros y AFP correspondiente a la fecha de suscripción.

Sin perjuicio de lo anterior, los postores deben llenar y presentar el **Anexo N° 10** referido a la experiencia del postor en la especialidad.

Importante

En el caso de consorcios, la calificación de la experiencia se realiza conforme a la Directiva "Participación de Proveedores en Consorcio en las Contrataciones del Estado".

Importante

- Si como resultado de una consulta u observación corresponde precisarse o ajustarse el requerimiento, se solicita la autorización del área usuaria y se pone de conocimiento de tal hecho a la dependencia que aprobó el expediente de contratación, de conformidad con el numeral 72.3 del artículo 72 del Reglamento.*
- Los requisitos de calificación determinan si los postores cuentan con las capacidades necesarias para ejecutar el contrato, lo que debe ser acreditado documentalmente, y no mediante declaración jurada.*

CAPÍTULO IV FACTORES DE EVALUACIÓN

La evaluación se realiza sobre la base de cien (100) puntos.

Para determinar la oferta con el mejor puntaje y el orden de prelación de las ofertas, se considera lo siguiente:

FACTOR DE EVALUACIÓN	PUNTAJE / METODOLOGÍA PARA SU ASIGNACIÓN
A. PRECIO	
<p><u>Evaluación:</u></p> <p>Se evaluará considerando el precio ofertado por el postor.</p> <p><u>Acreditación:</u></p> <p>Se acreditará mediante el documento que contiene el precio de la oferta (Anexo N° 6).</p>	<p>La evaluación consistirá en otorgar el máximo puntaje a la oferta de precio más bajo y se otorga a las demás ofertas puntajes inversamente proporcionales a sus respectivos precios, según la siguiente fórmula:</p> $P_i = \frac{O_m \times PMP}{O_i}$ <p>I = Oferta P_i = Puntaje de la oferta a evaluar O_i = Precio i O_m = Precio de la oferta más baja PMP = Puntaje máximo del precio</p> <p style="text-align: right;">[98]²² puntos</p>

D. SOSTENIBILIDAD AMBIENTAL Y SOCIAL	
<p><u>Evaluación:</u></p> <p>Se evaluará que el postor cuente con una (1) práctica de sostenibilidad ambiental o social</p> <p>En caso que el postor se presente en consorcio, cada uno de sus integrantes, debe acreditar alguna de las prácticas de sostenibilidad ambiental o social para obtener el puntaje.</p>	<p style="text-align: center;">(Máximo 3 puntos)</p> <p>Acredita una (1) de las prácticas de sostenibilidad 2 puntos</p> <p>No acredita ninguna práctica en sostenibilidad 0 puntos</p>
<p>D.1 Práctica:</p> <p>Certificación del sistema de gestión de la seguridad y salud en el trabajo</p> <p><u>Acreditación:</u></p> <p>Copia simple del certificado que acredita que se ha implementado un sistema de gestión de seguridad y salud en el trabajo acorde con la norma ISO 45001:2018, o con la Norma Técnica Peruana equivalente (NTP-ISO 45001:2018) o norma que la sustituya, cuyo alcance o campo de aplicación considere construcción de infraestructura deportivas con cobertura^{23 24}</p> <p>El certificado debe haber sido emitido por un Organismo de Certificación acreditado para dicho sistema de</p>	

²² De 88 a 100 puntos, en el caso de obras bajo la modalidad de ejecución llave en mano en las que se puede incluir adicionalmente el factor capacitación. De 83 a 100 puntos, si adicionalmente, se incluyen los factores de sostenibilidad ambiental y social e integridad en la contratación pública (cuando el valor referencial supere el monto establecido por la Ley de Presupuesto del Sector Público para la Adjudicación Simplificada).

²³ Respecto de la definición del alcance o campo de aplicación del certificado, se podrían considerar certificados cuyos alcances involucren el objeto de contratación, tales como "ejecución o construcción de": obras de edificación, obras civiles, obras viales o de infraestructura vial, obras de saneamiento, obras electromecánicas, obras energéticas, obras de suministro de energía, entre otros.

²⁴ El postor en su oferta podrá acompañar el certificado con documentación complementaria emitida por la misma Entidad certificadora para precisar el alcance de su certificación; la cual debe corresponder a la sede que efectuará la prestación.

gestión, ya sea ante el INACAL (antes INDECOPI) u otro organismo acreditador que cuente con reconocimiento internacional.²⁵

El referido certificado debe corresponder a la sede, filial u oficina a cargo de la prestación²⁶, y estar vigente²⁷ a la fecha de presentación de ofertas.

D.2 Práctica:

Certificación del sistema de gestión de la responsabilidad social

Acreditación:

Copia simple del certificado que acredita que se ha implementado un sistema de gestión de la responsabilidad social acorde con el estándar SA 8000:2014²⁸.

El certificado debe haber sido emitido por un Organismo de Certificación acreditado ante el "Social Accountability Accreditation Services" (SAAS).

El referido certificado debe corresponder a la sede, filial u oficina a cargo de la prestación²⁹, y estar vigente³⁰ a la fecha de presentación de ofertas.

D.3 Práctica:

Certificación del sistema de gestión ambiental.

Acreditación:

Copia simple del certificado que acredita que se ha implementado un sistema de gestión ambiental acorde con la norma ISO 14001:2015, o con la Norma Técnica Peruana equivalente (NTP-ISO 14001:2015), cuyo alcance o campo de aplicación considere construcción de infraestructura deportivas con cobertura.^{31 32}

El certificado debe haber sido emitido por un Organismo de Certificación acreditado para dicho sistema de gestión, ya sea ante el INACAL (antes INDECOPI) u otro organismo acreditador que cuente con reconocimiento internacional³³.

El referido certificado debe corresponder a la sede, filial u oficina a cargo de la prestación³⁴, y estar vigente³⁵ a la fecha de presentación de ofertas.

²⁵ Sea firmante/signatario del Acuerdo de Reconocimiento Mutuo (MLA) del International Accreditation Forum-IAF (<http://www.iaf.nu>) o del InterAmerican Accreditation Cooperation-IAAC (<http://www.iaac.org.mx>) o del European co-operation for Accreditation-EA (<http://www.european-accreditation.org/>) o del Pacific Accreditation Cooperation-PAC (<http://www.apec-pac.org/>).

²⁶ En el certificado debe estar consignada la dirección exacta de la sede, filial u oficina a cargo de la prestación.

²⁷ Se refiere al periodo de vigencia que señala el certificado presentado.

²⁸ Entre las certificaciones voluntarias más difundidas mundialmente, referidas al desempeño social en aspectos de la responsabilidad social en los lugares de trabajo, se encuentra la correspondiente al estándar SA 8000, propuesto por la Social Accountability International (SAI). La certificación bajo este estándar refiere que una organización ha demostrado mediante una evaluación (Auditoría de Tercera Parte) que cumple con sus requisitos en los siguientes aspectos: Trabajo infantil, trabajo forzoso o bajo coacción, salud y seguridad, libertad de asociación y derecho a la negociación colectiva, discriminación, prácticas disciplinarias, horas de trabajo y remuneración.

²⁹ En el certificado debe estar consignada la dirección exacta de la sede, filial u oficina a cargo de la prestación.

³⁰ Se refiere al periodo de vigencia que señala el certificado presentado.

³¹ Respecto de la definición del alcance o campo de aplicación del certificado, se podrían considerar certificados cuyos alcances involucren el objeto de contratación, tales como "ejecución o construcción de": obras de edificación, obras civiles, obras viales o de infraestructura vial, obras de saneamiento, obras electromecánicas, obras energéticas, obras de suministro de energía, entre otros.

³² El postor en su oferta podrá acompañar el certificado con documentación complementaria emitida por la misma Entidad certificadora para precisar el alcance de su certificación; la cual debe corresponder a la sede que efectuará la prestación.

³³ Sea firmante/signatario del Acuerdo de Reconocimiento Mutuo (MLA) del International Accreditation Forum-IAF (<http://www.iaf.nu>) o del InterAmerican Accreditation Cooperation-IAAC (<http://www.iaac.org.mx>) o del European co-operation for Accreditation-EA (<http://www.european-accreditation.org/>) o del Pacific Accreditation Cooperation-PAC (<http://www.apec-pac.org/>).

³⁴ En el certificado debe estar consignada la dirección exacta de la sede, filial u oficina a cargo de la prestación.

³⁵ Se refiere al periodo de vigencia que señala el certificado presentado.

D.4 Práctica:

Responsabilidad hídrica

Acreditación:

Copia simple del Certificado Azul emitido por la Autoridad Nacional del Agua que lo reconoce como empresa hídricamente responsable del “Programa Huella Hídrica” (http://www.ana.gob.pe/certificado_azul).

D.5 Práctica:

Certificación del sistema de gestión de la energía

Acreditación:

Copia simple del certificado que acredita que se ha implementado un SGE acorde con la norma ISO 50001:2018, o con la Norma Técnica Peruana equivalente (NTP ISO 50001) o norma que la sustituya, cuyo alcance o campo de aplicación considere construcción de infraestructura deportivas con cobertura.^{36 37}

El certificado debe haber sido emitido por un Organismo de Certificación acreditado para dicho sistema de gestión, ya sea ante el INACAL (antes INDECOPI) u otro organismo acreditador que cuente con reconocimiento internacional.³⁸

El referido certificado debe corresponder a la sede, filial u oficina a cargo de la prestación³⁹, y estar vigente⁴⁰ a la fecha de presentación de ofertas.

Importante

Los factores de evaluación elaborados por el órgano encargado de las contrataciones o comité de selección, según corresponda, deben ser objetivos y guardan vinculación, razonabilidad y proporcionalidad con el objeto de la contratación. Asimismo, estos no pueden calificar con puntaje el cumplimiento del Expediente Técnico ni los requisitos de calificación.

³⁶ Respecto de la definición del alcance o campo de aplicación del certificado, se podrían considerar certificados cuyos alcances involucren el objeto de contratación, tales como “ejecución o construcción de”: obras de edificación, obras civiles, obras viales o de infraestructura vial, obras de saneamiento, obras electromecánicas, obras energéticas, obras de suministro de energía, entre otros.

³⁷ El postor en su oferta podrá acompañar el certificado con documentación complementaria emitida por la misma Entidad certificadora para precisar el alcance de su certificación; la cual debe corresponder a la sede que efectuará la prestación.

³⁸ Sea firmante/signatario del Acuerdo de Reconocimiento Mutuo (MLA) del International Accreditation Forum-IAF (<http://www.iaf.nu>) o del InterAmerican Accreditation Cooperation-IAAC (<http://www.iaac.org.mx>) o del European co-operation for Accreditation-EA (<http://www.european-accreditation.org/>) o del Pacific Accreditation Cooperation-PAC (<http://www.apec-pac.org/>).

³⁹ En el certificado debe estar consignada la dirección exacta de la sede, filial u oficina a cargo de la prestación.

⁴⁰ Se refiere al periodo de vigencia que señala el certificado presentado.

CAPÍTULO V PROFORMA DEL CONTRATO

Importante

- *Dependiendo del objeto del contrato, de resultar indispensable, puede incluirse cláusulas adicionales o la adecuación de las propuestas en el presente documento, las que en ningún caso pueden contemplar disposiciones contrarias a la normativa vigente ni a lo señalado en este capítulo.*
- *En el caso de contratación de obras por paquete, se debe suscribir un contrato por cada obra incluida en el paquete.*

Conste por el presente documento, la contratación de la ejecución de la obra **CONTRATACIÓN DE EJECUCION DE OBRA DEL PROYECTO: “CREACIÓN DEL SERVICIO DEPORTIVO EN LAS ASOCIACIONES AGUAJAL, TUPAC AMARU Y PARQUE INDUSTRIAL EN EL CENTRO POBLADO DE PILLCOPATA DEL DISTRITO DE KOSÑIPATA – PROVINCIA DE PAUCARTAMBO – DEPARTAMENTO DE CUSCO”**, que celebra de una parte **MUNICIPALIDAD DISTRITAL DE KOSÑIPATA**, en adelante LA ENTIDAD, con RUC N° 20159309933, con domicilio legal en **PLAZA DE ARMAS NRO. S/N – KOSÑIPATA – PAUCARTAMBO - CUSCO**, representada por [...], identificado con DNI N° [...], y de otra parte [...], con RUC N° [...], con domicilio legal en [...], inscrita en la Ficha N° [...], Asiento N° [...] del Registro de Personas Jurídicas de la ciudad de [...], debidamente representado por su Representante Legal, [...], con DNI N° [...], según poder inscrito en la Ficha N° [...], Asiento N° [...] del Registro de Personas Jurídicas de la ciudad de [...], a quien en adelante se le denominará EL CONTRATISTA en los términos y condiciones siguientes:

CLÁUSULA PRIMERA: ANTECEDENTES

Con fecha [...], el órgano encargado de las contrataciones o comité de selección, según corresponda, adjudicó la buena pro de la **ADJUDICACIÓN SIMPLIFICADA N° 01-2024-CS-MDK-C – Primera Convocatoria** para la contratación de la ejecución de la obra **CONTRATACIÓN DE EJECUCION DE OBRA DEL PROYECTO: “CREACIÓN DEL SERVICIO DEPORTIVO EN LAS ASOCIACIONES AGUAJAL, TUPAC AMARU Y PARQUE INDUSTRIAL EN EL CENTRO POBLADO DE PILLCOPATA DEL DISTRITO DE KOSÑIPATA – PROVINCIA DE PAUCARTAMBO – DEPARTAMENTO DE CUSCO”**, a [INDICAR NOMBRE DEL GANADOR DE LA BUENA PRO], cuyos detalles e importe constan en los documentos integrantes del presente contrato.

CLÁUSULA SEGUNDA: OBJETO

El presente contrato tiene por objeto [CONSIGNAR EL OBJETO DE LA CONTRATACIÓN].

CLÁUSULA TERCERA: MONTO CONTRACTUAL

El monto total del presente contrato asciende a [CONSIGNAR MONEDA Y MONTO], que incluye todos los impuestos de Ley.

Este monto comprende el costo de la ejecución de la obra, todos los tributos, seguros, transporte, inspecciones, pruebas y, de ser el caso, los costos laborales conforme a la legislación vigente, así como cualquier otro concepto que pueda tener incidencia sobre la ejecución de la prestación materia del presente contrato.

CLÁUSULA CUARTA: DEL PAGO⁴¹

LA ENTIDAD se obliga a pagar la contraprestación a EL CONTRATISTA en [INDICAR MONEDA], en periodos de valorización [CONSIGNAR MENSUALES U OTRO TIPO DE PERIODO], conforme a lo previsto en la sección específica de las bases. Asimismo, LA ENTIDAD o EL CONTRATISTA,

⁴¹ En cada caso concreto, dependiendo de la naturaleza del contrato, podrá adicionarse la información que resulte pertinente a efectos de generar el pago.

según corresponda, se obligan a pagar el monto correspondiente al saldo de la liquidación del contrato de obra, en el plazo de [CONSIGNAR PLAZO EN DÍAS] días calendario, computados desde el día siguiente del consentimiento de la liquidación.

En caso de retraso en el pago de las valorizaciones, por razones imputables a LA ENTIDAD, EL CONTRATISTA tiene derecho al reconocimiento de los intereses legales efectivos, de conformidad con el artículo 39 de la Ley de Contrataciones del Estado y los artículos 1244, 1245 y 1246 del Código Civil. Para tal efecto, se formulará una valorización de intereses y el pago se efectuará en las valorizaciones siguientes.

CLÁUSULA QUINTA: DEL PLAZO DE LA EJECUCIÓN DE LA PRESTACIÓN

El plazo de ejecución del presente contrato es de [.....] días calendario, el mismo que se computa desde el día siguiente de cumplidas las condiciones previstas en el artículo 176 del Reglamento.

CLÁUSULA SEXTA: PARTES INTEGRANTES DEL CONTRATO

El presente contrato está conformado por las bases integradas, la oferta ganadora, así como los documentos derivados del procedimiento de selección que establezcan obligaciones para las partes.

CLÁUSULA SÉTIMA: GARANTÍAS

EL CONTRATISTA entregó al perfeccionamiento del contrato la respectiva garantía incondicional, solidaria, irrevocable, y de realización automática en el país al solo requerimiento, a favor de LA ENTIDAD, por los conceptos, montos y vigencias siguientes:

- De fiel cumplimiento del contrato: [CONSIGNAR EL MONTO], a través de la [INDICAR EL TIPO DE GARANTÍA PRESENTADA] N° [INDICAR NÚMERO DEL DOCUMENTO] emitida por [SEÑALAR EMPRESA QUE LA EMITE]. Monto que es equivalente al diez por ciento (10%) del monto del contrato original, la misma que debe mantenerse vigente hasta el consentimiento de la liquidación final.

Importante

Al amparo de lo dispuesto en el numeral 149.4 del artículo 149 del Reglamento de la Ley de Contrataciones del Estado, en el caso de contratos de ejecución de obras que se sujeten a las condiciones establecidas en dicho artículo, si el postor ganador de la buena pro solicita la retención del diez por ciento (10%) del monto del contrato original como garantía de fiel cumplimiento de contrato, debe consignarse lo siguiente:

- *“De fiel cumplimiento del contrato: [CONSIGNAR EL MONTO], a través de la retención que debe efectuar LA ENTIDAD, durante la primera mitad del número total de pagos a realizarse, de forma prorrateada, con cargo a ser devuelto a la finalización del mismo.”*

En el caso que corresponda, consignar lo siguiente:

- Garantía fiel cumplimiento por prestaciones accesorias: [CONSIGNAR EL MONTO], a través de la [INDICAR EL TIPO DE GARANTÍA PRESENTADA] N° [INDICAR NÚMERO DEL DOCUMENTO] emitida por [SEÑALAR EMPRESA QUE LA EMITE], la misma que debe mantenerse vigente hasta el cumplimiento total de las obligaciones garantizadas.

Importante

Al amparo de lo dispuesto en el numeral 151.3 del artículo 151 del Reglamento de la Ley de Contrataciones del Estado, si el postor ganador de la buena pro solicita la retención del diez por ciento (10%) del monto del contrato de la prestación accesorio como garantía de fiel cumplimiento de prestaciones accesorias, debe consignarse lo siguiente:

- *“De fiel cumplimiento por prestaciones accesorias: [CONSIGNAR EL MONTO], a través de la retención que debe efectuar LA ENTIDAD, durante la primera mitad del número total de pagos a realizarse, de forma prorrateada, con cargo a ser devuelto a la finalización del mismo.”*

CLÁUSULA OCTAVA: EJECUCIÓN DE GARANTÍAS POR FALTA DE RENOVACIÓN

LA ENTIDAD puede solicitar la ejecución de las garantías cuando EL CONTRATISTA no las hubiere renovado antes de la fecha de su vencimiento, conforme a lo dispuesto en el literal a) del numeral 155.1 del artículo 155 del Reglamento de la Ley de Contrataciones del Estado.

Importante para la Entidad

- Sólo en el caso que la Entidad hubiese previsto otorgar adelanto, se debe incluir la siguiente cláusula:

CLÁUSULA NOVENA: ADELANTO DIRECTO

"LA ENTIDAD otorgará [CONSIGNAR NÚMERO DE ADELANTOS A OTORGARSE] adelantos directos por el [CONSIGNAR PORCENTAJE QUE EN NINGÚN CASO EXCEDAN EN CONJUNTO EL 10% DEL MONTO DEL CONTRATO ORIGINAL] del monto del contrato original.

EL CONTRATISTA debe solicitar formalmente el [CONSIGNAR ADELANTO O PRIMER DESEMBOLSO DEL ADELANTO DIRECTO] dentro de los ocho (8) días siguientes a la suscripción del contrato, adjuntando a su solicitud la garantía por adelantos mediante carta fianza o póliza de caución y el comprobante de pago correspondiente. LA ENTIDAD debe entregar el monto solicitado dentro de los siete (7) días siguientes a la presentación de la solicitud de EL CONTRATISTA.

Asimismo, EL CONTRATISTA debe solicitar la entrega de los demás adelantos directos en [CONSIGNAR EL PLAZO Y OPORTUNIDAD PARA LA SOLICITUD]⁴². La entrega del o los adelantos se realizará en [CONSIGNAR PLAZO Y OPORTUNIDAD].⁴³

Vencido el plazo para solicitar el adelanto no procederá la solicitud.

- Si LA ENTIDAD considera necesario entregar adelantos para materiales e insumos a EL CONTRATISTA, deberá consignar la siguiente cláusula:

CLÁUSULA DÉCIMA: ADELANTO PARA MATERIALES E INSUMOS

"LA ENTIDAD otorgará adelantos para materiales e insumos por el [CONSIGNAR PORCENTAJE⁴⁴] del monto del contrato original, conforme al calendario de adquisición de materiales e insumos presentado por EL CONTRATISTA.

La entrega de los adelantos se realizará en un plazo de [CONSIGNAR PLAZO] días calendario previos a la fecha prevista en el calendario de adquisición de materiales e insumos para cada adquisición, con la finalidad que EL CONTRATISTA pueda disponer de los materiales e insumos en la oportunidad prevista en el calendario de avance de obra valorizado. Para tal efecto, EL CONTRATISTA debe solicitar la entrega del adelanto en un plazo de [CONSIGNAR PLAZO] días calendario anteriores al inicio del plazo antes mencionado, adjuntando a su solicitud la garantía por adelantos mediante carta fianza o póliza de caución y el comprobante de pago respectivo.

La primera solicitud de EL CONTRATISTA debe realizarse una vez iniciado el plazo de ejecución de la obra. No procede el otorgamiento del adelanto para materiales e insumos en los casos en que las solicitudes correspondientes sean realizadas con posterioridad a las fechas señaladas en el calendario de adquisición de materiales e insumos.

- Si LA ENTIDAD considera necesario entregar adelantos para equipamiento y mobiliario, en el caso de contratos bajo la modalidad de llave en mano, deberá consignar la siguiente cláusula:

CLÁUSULA.....: ADELANTO PARA EQUIPAMIENTO Y MOBILIARIO, EN CONTRATOS BAJO LA MODALIDAD LLAVE EN MANO

⁴² Indicar el plazo y oportunidad conforme al expediente de contratación.

⁴³ Este párrafo solo deberá ser incluido cuando la Entidad prevea la entrega de más de un adelanto directo al contratista.

⁴⁴ De conformidad con el numeral 180.2 del artículo 180 del Reglamento, los adelantos para materiales e insumos, no pueden superar el veinte por ciento (20%) del monto del contrato original, y en el caso de contratos bajo la modalidad de llave en mano, en los que se haya previsto el adelanto para equipamiento y mobiliario, no pueden superar en conjunto dicho porcentaje.

"LA ENTIDAD otorgará adelantos para equipamiento y mobiliario por el [CONSIGNAR PORCENTAJE⁴⁵] del monto del contrato original, conforme al calendario de adquisición de materiales e insumos que incluye el equipamiento y mobiliario, presentado por EL CONTRATISTA.

La entrega de los adelantos se realizará en un plazo de [CONSIGNAR PLAZO] días calendario previos a la fecha prevista en el calendario de adquisición de materiales e insumos que incluye el equipamiento y mobiliario para cada adquisición, con la finalidad que EL CONTRATISTA pueda disponer del equipamiento y mobiliario en la oportunidad prevista en el calendario de avance de obra valorizado. Para tal efecto, EL CONTRATISTA debe solicitar la entrega del adelanto en un plazo de [CONSIGNAR PLAZO] días calendario anteriores al inicio del plazo antes mencionado, adjuntando a su solicitud la garantía por adelantos mediante carta fianza o póliza de caución y el comprobante de pago respectivo.

La primera solicitud de EL CONTRATISTA debe realizarse una vez iniciado el plazo de ejecución de la obra. No procede el otorgamiento del adelanto para equipamiento y mobiliario en los casos en que las solicitudes correspondientes sean realizadas con posterioridad a las fechas señaladas en el calendario de adquisición de materiales e insumos.

Incorporar a las bases o eliminar, según corresponda.

Importante para la Entidad

- **En caso la Entidad hubiese previsto la obligación de constituir un fideicomiso para la administración de los adelantos, se debe incluir la siguiente cláusula:**

CLÁUSULA: FIDEICOMISO DE ADELANTOS⁴⁶

Para la administración de los adelantos destinados a la ejecución de la obra, se constituirá un fideicomiso conforme a lo establecido en los artículos 184 y 185 del Reglamento. El procedimiento para la solicitud y entrega de los adelantos se rige por lo dispuesto en dichos artículos.

ADELANTO DIRECTO

"La Entidad otorgará [CONSIGNAR NÚMERO DE ADELANTOS A OTORGARSE] adelantos directos por el [CONSIGNAR PORCENTAJE QUE EN NINGÚN CASO EXCEDAN EN CONJUNTO EL 10% DEL MONTO DEL CONTRATO ORIGINAL] del monto del contrato original.

ADELANTO PARA MATERIALES E INSUMOS

"La Entidad otorgará adelantos para materiales e insumos por el [CONSIGNAR PORCENTAJE⁴⁷] del monto del contrato original, conforme al calendario de adquisición de materiales e insumos presentado por el contratista.

- **En el caso de obras bajo la modalidad de ejecución llave en mano, cuando se haya previsto otorgar adelanto para equipamiento y mobiliario, consignar lo siguiente:**

ADELANTO PARA EQUIPAMIENTO Y MOBILIARIO, EN CONTRATOS BAJO LA MODALIDAD LLAVE EN MANO

⁴⁵ De conformidad con el numeral 180.2 del artículo 180 del Reglamento, los adelantos para materiales e insumos, no pueden superar el veinte por ciento (20%) del monto del contrato original, y en el caso de contratos bajo la modalidad de llave en mano, en los que se haya previsto el adelanto para equipamiento y mobiliario, no pueden superar en conjunto dicho porcentaje.

⁴⁶ Cabe precisar que, cuando la Entidad no haya incorporado en las bases la obligación de constituir un fideicomiso para la administración de los adelantos destinados a la ejecución de obra, las partes pueden acordar la incorporación de una cláusula en el contrato para la constitución del fideicomiso, de acuerdo a lo previsto en el numeral 184.9 del artículo 184 del Reglamento.

⁴⁷ De conformidad con el numeral 180.2 del artículo 180 del Reglamento, los adelantos para materiales e insumos, no pueden superar el veinte por ciento (20%) del monto del contrato original, y en el caso de contratos bajo la modalidad de llave en mano, en los que se haya previsto el adelanto para equipamiento y mobiliario, no pueden superar en conjunto dicho porcentaje.

"La Entidad otorgará adelantos para equipamiento y mobiliario por el [CONSIGNAR PORCENTAJE⁴⁸] del monto del contrato original, conforme al calendario de adquisición de materiales e insumos que incluye el equipamiento y mobiliario, presentado por el contratista.

Incorporar a las bases o eliminar, según corresponda

CLÁUSULA UNDÉCIMA: CONFORMIDAD DE LA OBRA

La conformidad de la obra será dada con la suscripción del Acta de Recepción de Obra.

CLÁUSULA DUODÉCIMA: DECLARACIÓN JURADA DEL CONTRATISTA

EL CONTRATISTA declara bajo juramento que se compromete a cumplir las obligaciones derivadas del presente contrato, bajo sanción de quedar inhabilitado para contratar con el Estado en caso de incumplimiento.

CLÁUSULA DÉCIMA TERCERA: ASIGNACIÓN DE RIESGOS DEL CONTRATO DE OBRA

[INCLUIR⁴⁹ EN ESTA CLÁUSULA LA IDENTIFICACIÓN Y ASIGNACIÓN DE RIESGOS QUE PUEDAN OCURRIR DURANTE LA EJECUCIÓN DE LA OBRA, ASI COMO LA DETERMINACIÓN DE LA PARTE DEL CONTRATO QUE DEBE ASUMIRLOS DURANTE LA EJECUCIÓN CONTRACTUAL, SEGÚN LAS DISPOSICIONES PREVISTAS EN LA DIRECTIVA "GESTIÓN DE RIESGOS EN LA PLANIFICACIÓN DE LA EJECUCIÓN DE OBRAS". LA GESTION DE RIESGOS FORMA PARTE DE LA ÚLTIMA VERSIÓN DEL EXPEDIENTE TECNICO DE OBRA PUBLICADO EN LA OPCIÓN "VER EXPEDIENTE TÉCNICO DE OBRA" DEL SEACE].

CLÁUSULA DÉCIMA CUARTA: RESPONSABILIDAD POR VICIOS OCULTOS

Ni la suscripción del Acta de Recepción de Obra, ni el consentimiento de la liquidación del contrato de obra, enervan el derecho de LA ENTIDAD a reclamar, posteriormente, por defectos o vicios ocultos, conforme a lo dispuesto por los artículos 40 de la Ley de Contrataciones del Estado y 173 de su Reglamento.

El plazo máximo de responsabilidad de EL CONTRATISTA es de [CONSIGNAR TIEMPO EN AÑOS, NO MENOR DE 7 AÑOS] años, contados a partir de la conformidad de la recepción [INDICAR TOTAL O PARCIAL, SEGÚN CORRESPONDA] de la obra.

CLÁUSULA DÉCIMA QUINTA: PENALIDADES

Si EL CONTRATISTA incurre en retraso injustificado en la ejecución de las prestaciones objeto del contrato, LA ENTIDAD le aplica automáticamente una penalidad por mora por cada día de atraso, de acuerdo a la siguiente fórmula:

$$\text{Penalidad Diaria} = \frac{0.10 \times \text{monto vigente}}{F \times \text{plazo vigente en días}}$$

Donde:

F = 0.15 para plazos mayores a sesenta (60) días o;

F = 0.40 para plazos menores o iguales a sesenta (60) días.

El retraso se justifica a través de la solicitud de ampliación de plazo debidamente aprobado. Adicionalmente, se considera justificado el retraso y en consecuencia no se aplica penalidad, cuando EL CONTRATISTA acredite, de modo objetivamente sustentado, que el mayor tiempo transcurrido no le resulta imputable. En este último caso la calificación del retraso como justificado

⁴⁸ De conformidad con el numeral 180.2 del artículo 180 del Reglamento, los adelantos para materiales e insumos, no pueden superar el veinte por ciento (20%) del monto del contrato original, y en el caso de contratos bajo la modalidad de llave en mano, en los que se haya previsto el adelanto para equipamiento y mobiliario, no pueden superar en conjunto dicho porcentaje.

⁴⁹ De acuerdo con el numeral 32.2 del artículo 32 de la Ley y el numeral 29.2 del artículo 29 del Reglamento, esta cláusula es obligatoria.

por parte de LA ENTIDAD no da lugar al pago de gastos generales ni costos directos de ningún tipo, conforme el numeral 162.5 del artículo 162 del Reglamento de la Ley de Contrataciones del Estado.

Adicionalmente a la penalidad por mora se aplicarán las siguientes penalidades:

Otras penalidades			
N°	Supuesto de aplicación de penalidad	Forma de cálculo	Procedimiento
1	Cuando el personal acreditado permanece menos de sesenta (60) días desde el inicio de su participación en la ejecución del contrato o del íntegro del plazo de ejecución, si este es menor a los sesenta (60) días, de conformidad con las disposiciones establecidas en el numeral 190.2 del artículo 190 del Reglamento.	[INCLUIR LA FORMA DE CÁLCULO, QUE NO PUEDE SER MENOR A LA MITAD DE UNA UNIDAD IMPOSITIVA TRIBUTARIA (0.5 UIT) NI MAYOR A UNA (1) UIT] por cada día de ausencia del personal en obra en el plazo previsto.	Según informe del [CONSIGNAR INSPECTOR O SUPERVISOR DE LA OBRA, SEGÚN CORRESPONDA].
2	En caso el contratista incumpla con su obligación de ejecutar la prestación con el personal acreditado o debidamente sustituido.	[INCLUIR LA FORMA DE CÁLCULO, QUE NO PUEDE SER MENOR A LA MITAD DE UNA UNIDAD IMPOSITIVA TRIBUTARIA (0.5 UIT) NI MAYOR A UNA (1) UIT] por cada día de ausencia del personal en obra.	Según informe del [CONSIGNAR INSPECTOR O SUPERVISOR DE LA OBRA, SEGÚN CORRESPONDA].
3	[INCLUIR OTRAS PENALIDADES, DE SER EL CASO]		

En caso se haya autorizado el uso del cuaderno de obra físico, incluir la siguiente penalidad⁵⁰:

Otras penalidades			
N°	Supuesto de aplicación de penalidad	Forma de cálculo	Procedimiento
(...)	Si el contratista o su personal, no permite el acceso al cuaderno de obra al [CONSIGNAR INSPECTOR O SUPERVISOR DE LA OBRA, SEGÚN CORRESPONDA], impidiéndole anotar las ocurrencias.	Cinco por mil (5/1000) del monto de la valorización del periodo por cada día de dicho impedimento.	Según informe del [CONSIGNAR INSPECTOR O SUPERVISOR DE LA OBRA, SEGÚN CORRESPONDA].
Esta penalidad solo aplica si el cuaderno de obra es físico.			

Importante

De haberse previsto otras penalidades a las previstas, incluir los supuestos de aplicación de penalidad, la forma de cálculo de la penalidad para cada supuesto y el procedimiento mediante el cual se verifica el supuesto a penalizar, conforme el artículo 163 del Reglamento de la Ley de Contrataciones del Estado.

Estas penalidades se deducen de las valorizaciones o en la liquidación final, según corresponda; o si fuera necesario, se cobra del monto resultante de la ejecución de la garantía de fiel cumplimiento.

La penalidad por mora y las otras penalidades pueden alcanzar cada una un monto máximo equivalente al diez por ciento (10%) del monto del contrato vigente, o de ser el caso, del ítem que debió ejecutarse.

Cuando se llegue a cubrir el monto máximo de la penalidad por mora o el monto máximo para otras

⁵⁰ De conformidad con el numeral 9.3 de la Directiva N° 009-2020-OSCE/PRE "Lineamientos para el uso del Cuaderno de Obra Digital", excepcionalmente, una Entidad, de manera previa a la convocatoria del procedimiento de selección de la contratación de una obra, puede solicitar autorización para usar un cuaderno de obra físico, cuando en el lugar donde se ejecuta la obra no haya acceso a internet. Para dicho efecto, debe presentar la respectiva solicitud, por cada contrato de obra, a través del formato previsto en el Anexo N° 1 de dicha Directiva.

penalizaciones, LA ENTIDAD puede resolver el contrato por incumplimiento.

CLÁUSULA DÉCIMA SEXTA: RESOLUCIÓN DEL CONTRATO

Cualquiera de las partes puede resolver el contrato, de conformidad con el numeral 32.3 del artículo 32 y artículo 36 de la Ley de Contrataciones del Estado, y el artículo 164 de su Reglamento. De darse el caso, LA ENTIDAD procederá de acuerdo a lo establecido en los artículos 165 y 207 del Reglamento de la Ley de Contrataciones del Estado.

CLÁUSULA DÉCIMA SÉTIMA: RESPONSABILIDAD DE LAS PARTES

Cuando se resuelva el contrato por causas imputables a algunas de las partes, se debe resarcir los daños y perjuicios ocasionados, a través de la indemnización correspondiente. Ello no obsta la aplicación de las sanciones administrativas, penales y pecuniarias a que dicho incumplimiento diere lugar, en el caso que éstas correspondan.

Lo señalado precedentemente no exime a ninguna de las partes del cumplimiento de las demás obligaciones previstas en el presente contrato.

CLÁUSULA DÉCIMA OCTAVA: ANTICORRUPCIÓN

EL CONTRATISTA declara y garantiza no haber, directa o indirectamente, o tratándose de una persona jurídica a través de sus socios, integrantes de los órganos de administración, apoderados, representantes legales, funcionarios, asesores o personas vinculadas a las que se refiere el artículo 7 del Reglamento de la Ley de Contrataciones del Estado, ofrecido, negociado o efectuado, cualquier pago o, en general, cualquier beneficio o incentivo ilegal en relación al contrato.

Asimismo, el CONTRATISTA se obliga a conducirse en todo momento, durante la ejecución del contrato, con honestidad, probidad, veracidad e integridad y de no cometer actos ilegales o de corrupción, directa o indirectamente o a través de sus socios, accionistas, participacionistas, integrantes de los órganos de administración, apoderados, representantes legales, funcionarios, asesores y personas vinculadas a las que se refiere el artículo 7 del Reglamento de la Ley de Contrataciones del Estado.

Además, EL CONTRATISTA se compromete a i) comunicar a las autoridades competentes, de manera directa y oportuna, cualquier acto o conducta ilícita o corrupta de la que tuviera conocimiento; y ii) adoptar medidas técnicas, organizativas y/o de personal apropiadas para evitar los referidos actos o prácticas.

Finalmente, EL CONTRATISTA se compromete a no colocar a los funcionarios públicos con los que deba interactuar, en situaciones reñidas con la ética. En tal sentido, reconoce y acepta la prohibición de ofrecerles a éstos cualquier tipo de obsequio, donación, beneficio y/o gratificación, ya sea de bienes o servicios, cualquiera sea la finalidad con la que se lo haga.

CLÁUSULA DÉCIMA NOVENA: MARCO LEGAL DEL CONTRATO

Sólo en lo no previsto en este contrato, en la Ley de Contrataciones del Estado y su Reglamento, en las directivas que emita el OSCE y demás normativa especial que resulte aplicable, serán de aplicación supletoria las disposiciones pertinentes del Código Civil vigente, cuando corresponda, y demás normas de derecho privado.

CLÁUSULA VIGÉSIMA: SOLUCIÓN DE CONTROVERSIAS⁵¹

Las controversias que surjan entre las partes durante la ejecución del contrato se resuelven mediante conciliación o arbitraje, según el acuerdo de las partes.

Cualquiera de las partes tiene derecho a iniciar el arbitraje a fin de resolver dichas controversias dentro del plazo de caducidad previsto en la Ley de Contrataciones del Estado y su Reglamento.

⁵¹ De acuerdo con el numeral 225.3 del artículo 225 del Reglamento, las partes pueden recurrir al arbitraje ad hoc cuando las controversias deriven de procedimientos de selección cuyo valor referencial sea menor o igual a cinco millones con 00/100 soles (S/ 5 000 000,00).

Facultativamente, cualquiera de las partes tiene el derecho a solicitar una conciliación dentro del plazo de caducidad correspondiente, según lo señalado en el artículo 224 del Reglamento de la Ley de Contrataciones del Estado, sin perjuicio de recurrir al arbitraje, en caso no se llegue a un acuerdo entre ambas partes o se llegue a un acuerdo parcial. Las controversias sobre nulidad del contrato solo pueden ser sometidas a arbitraje.

El Laudo arbitral emitido es inapelable, definitivo y obligatorio para las partes desde el momento de su notificación, según lo previsto en el numeral 45.21 del artículo 45 de la Ley de Contrataciones del Estado.

Importante para la Entidad

De acuerdo con lo dispuesto en el numeral 243.4 del artículo 243 del Reglamento, la obligatoriedad de someter a Junta de Resolución de Disputas las controversias en los contratos de obra por montos superiores a veinte millones con 00/100 Soles (S/ 20 000 000,00), es obligatoria. Asimismo, el sometimiento de la solución de controversias a una Junta de Resolución de Disputas en los contratos cuyos montos sean iguales o menores a veinte millones con 00/100 Soles (S/ 20 000 000,00) es facultativa. En tal sentido, según lo previsto en el Anexo N° 2 de la Directiva N° 012-2019-OSCE/CD incluir la siguiente cláusula, según corresponda:

CLÁUSULA VIGÉSIMA PRIMERA: JUNTA DE RESOLUCIÓN DE DISPUTAS

Las partes acuerdan para la solución de las controversias derivadas del presente Contrato de Obra conformar una Junta de Resolución de Disputas (en adelante, la JRD) de acuerdo a las disposiciones de la Ley de Contrataciones del Estado, su Reglamento y las directivas que emita OSCE al respecto (en adelante, las "Normas Aplicables a la JRD"); encargando su organización y administración al [DENOMINACIÓN O RAZÓN SOCIAL DEL CENTRO DE ADMINISTRACIÓN DESIGNADO POR LAS PARTES AL CUAL ENCARGAN LA ORGANIZACIÓN DE LA JRD].

La JRD estará compuesta por [TRES (3) MIEMBROS / UN (1) MIEMBRO], los/el cual/es será/n designado/s conforme a las Normas Aplicables a la JRD.

Todas las controversias generadas entre las partes con ocasión al presente Contrato de Obra deben ser sometidas, en primer lugar, a la decisión de la JRD de conformidad con las Normas Aplicables a las JRD.

La decisión que emita la JRD es vinculante y, por tanto, de inmediato y obligatorio cumplimiento para las partes conforme a lo establecido en las Normas Aplicables a la JRD. El incumplimiento de la decisión otorga a la parte afectada la potestad de resolver el contrato, previo aviso requiriendo el cumplimiento.

En caso alguna de las Partes no esté de acuerdo con la decisión emitida por la JRD, podrá someter la controversia a arbitraje conforme a lo establecido en las Normas Aplicables a la JRD. Las Partes acuerdan que es condición obligatoria para el inicio del arbitraje el haber concluido de modo previo el procedimiento ante la JRD.

Si una Parte no manifiesta su disconformidad con una decisión emitida por la JRD en el plazo previsto en las Normas Aplicables a las JRD, entonces dicha decisión adquiere el carácter de definitiva y no podrá ser sometida a arbitraje. Si una Parte manifiesta su disconformidad con una decisión emitida por la JRD en el plazo previsto en las Normas Aplicables a las JRD, pero no inicia el arbitraje respectivo en el plazo previsto en dichas Normas, aquella adquiere la calidad de definitiva.

Incorporar o eliminar, según corresponda

CLÁUSULA VIGÉSIMA SEGUNDA: FACULTAD DE ELEVAR A ESCRITURA PÚBLICA

Cualquiera de las partes puede elevar el presente contrato a Escritura Pública corriendo con todos los gastos que demande esta formalidad.

CLÁUSULA VIGÉSIMA TERCERA: DOMICILIO PARA EFECTOS DE LA EJECUCIÓN CONTRACTUAL

Las partes declaran el siguiente domicilio para efecto de las notificaciones que se realicen durante la ejecución del presente contrato:

DOMICILIO DE LA ENTIDAD: [.....]

DOMICILIO DEL CONTRATISTA: [CONSIGNAR EL DOMICILIO SEÑALADO POR EL POSTOR GANADOR DE LA BUENA PRO AL PRESENTAR LOS REQUISITOS PARA EL PERFECCIONAMIENTO DEL CONTRATO]

La variación del domicilio aquí declarado de alguna de las partes debe ser comunicada a la otra parte, formalmente y por escrito, con una anticipación no menor de quince (15) días calendario.

De acuerdo con las bases integradas, la oferta y las disposiciones del presente contrato, las partes lo firman por duplicado en señal de conformidad en la ciudad de [.....] al [CONSIGNAR FECHA].

"LA ENTIDAD"

"EL CONTRATISTA"

Importante

Este documento puede firmarse digitalmente si ambas partes cuentan con firma digital, según la Ley N° 27269, Ley de Firmas y Certificados Digitales⁵².

⁵² Para mayor información sobre la normativa de firmas y certificados digitales ingresar a: <https://www.indecopi.gob.pe/web/firmas-digitales/firmar-y-certificados-digitales>

CAPÍTULO VI
CONSTANCIA DE PRESTACIÓN DE EJECUCIÓN DE OBRA

De conformidad con el artículo 169 del Reglamento, se deja expresa constancia de la culminación de la prestación derivada del contrato mencionado en el numeral 3 del presente documento.

1 DATOS DEL DOCUMENTO	Número del documento			
	Fecha de emisión del documento			
2 DATOS DEL CONTRATISTA	Nombre, denominación o razón social			
	RUC			
	EN CASO EL CONTRATISTA SEA UN CONSORCIO, ADEMÁS SE DEBERÁ REGISTRAR LA SIGUIENTE INFORMACIÓN:			
	Nombre o razón social del integrante del consorcio	RUC	%	Descripción de las obligaciones
3 DATOS DEL CONTRATO	Número del contrato			
	Tipo y número del procedimiento de selección			
	Descripción del objeto del contrato			
	Fecha de suscripción del contrato			
	Monto del contrato			
4 DATOS DE LA OBRA	Denominación de la obra			
	Ubicación de la obra (Región, Provincia y Distrito)			
	Nombres y apellidos del Supervisor de la Obra			
	Plazo de ejecución de la obra	Plazo original	días calendario	
		Ampliación(es) de plazo	días calendario	
		Total plazo	días calendario	
		Fecha de culminación de la obra		
		Fecha de recepción de la obra		
		Fecha de liquidación de la obra		
	Monto de la obra	Número de adicionales de obra		
		Monto total de los adicionales		
		Número de deductivos		
Monto total de los deductivos				
Monto total de la obra (sólo componente de obra)				

MUNICIPALIDAD DISTRITAL DE KOSÑIPATA
ADJUDICACIÓN SIMPLIFICADA N° 03-2024-CS-MDK-C-1

5	APLICACIÓN DE PENALIDADES	Monto de las penalidades por mora				
		Monto de otras penalidades				
		Monto total de las penalidades aplicadas				
6	SOLUCIÓN DE CONTROVERSIAS DEL CONTRATO	Junta de Resolución de Disputas	Si		No	
		Arbitraje	Si		No	
		N° de arbitrajes				
7	DATOS DE LA ENTIDAD	Nombre de la Entidad				
		RUC de la Entidad				
		Nombres y apellidos del funcionario que emite la constancia				
		Cargo que ocupa en la Entidad				
		Teléfono de contacto				
8						
	NOMBRE, FIRMA Y SELLO DEL FUNCIONARIO COMPETENTE					

ANEXOS

ANEXO N° 1

DECLARACIÓN JURADA DE DATOS DEL POSTOR

Señores

COMITÉ DE SELECCIÓN

ADJUDICACIÓN SIMPLIFICADA N° 03-2024-CS-MDK-C – Primera Convocatoria

Presente.-

El que se suscribe, [.....], postor y/o Representante Legal de [CONSIGNAR EN CASO DE SER PERSONA JURÍDICA], identificado con [CONSIGNAR TIPO DE DOCUMENTO DE IDENTIDAD] N° [CONSIGNAR NÚMERO DE DOCUMENTO DE IDENTIDAD], con poder inscrito en la localidad de [CONSIGNAR EN CASO DE SER PERSONA JURÍDICA] en la Ficha N° [CONSIGNAR EN CASO DE SER PERSONA JURÍDICA] Asiento N° [CONSIGNAR EN CASO DE SER PERSONA JURÍDICA], **DECLARO BAJO JURAMENTO** que la siguiente información se sujeta a la verdad:

Nombre, Denominación o Razón Social :			
Domicilio Legal :			
RUC :	Teléfono(s) :		
MYPE ⁵³		Sí	No
Correo electrónico :			

Autorización de notificación por correo electrónico:

Autorizo que se notifiquen al correo electrónico indicado las siguientes actuaciones:

1. Solicitud de reducción de la oferta económica.
2. Solicitud de subsanación de los requisitos para perfeccionar el contrato.
3. Solicitud para presentar los documentos para perfeccionar el contrato, según orden de prelación, de conformidad con lo previsto en el artículo 141 del Reglamento.
4. Respuesta a la solicitud de acceso al expediente de contratación.

Asimismo, me comprometo a remitir la confirmación de recepción, en el plazo máximo de dos (2) días hábiles de recibida la comunicación.

[CONSIGNAR CIUDAD Y FECHA]

.....
Firma, Nombres y Apellidos del postor o Representante legal, según corresponda

Importante

La notificación dirigida a la dirección de correo electrónico consignada se entenderá válidamente efectuada cuando la Entidad reciba acuse de recepción.

⁵³ Esta información será verificada por la Entidad en la página web del Ministerio de Trabajo y Promoción del Empleo en la sección consulta de empresas acreditadas en el REMYPE en el link <http://www2.trabajo.gob.pe/servicios-en-linea-2-2/> y se tendrá en consideración, en caso el postor ganador de la buena pro solicite la retención del diez por ciento (10%) del monto del contrato, en calidad de garantía de fiel cumplimiento, según las condiciones previstas en el numeral 149.4 del artículo 149 y numeral 151.3 del artículo 151 del Reglamento. Asimismo, dicha información se tendrá en cuenta en caso de empate, conforme a lo previsto en el artículo 91 del Reglamento.

Importante

Cuando se trate de consorcios, la declaración jurada es la siguiente:

ANEXO N° 1

DECLARACIÓN JURADA DE DATOS DEL POSTOR

Señores

COMITÉ DE SELECCIÓN

ADJUDICACIÓN SIMPLIFICADA N° 03-2024-CS-MDK-C – Primera Convocatoria

Presente.-

El que se suscribe, [...], representante común del consorcio [CONSIGNAR EL NOMBRE DEL CONSORCIO], identificado con [CONSIGNAR TIPO DE DOCUMENTO DE IDENTIDAD] N° [CONSIGNAR NÚMERO DE DOCUMENTO DE IDENTIDAD], **DECLARO BAJO JURAMENTO** que la siguiente información se sujeta a la verdad:

Datos del consorciado 1				
Nombre, Denominación o Razón Social :				
Domicilio Legal :				
RUC :	Teléfono(s) :			
MYPE ⁵⁴		Sí	No	
Correo electrónico :				

Datos del consorciado 2				
Nombre, Denominación o Razón Social :				
Domicilio Legal :				
RUC :	Teléfono(s) :			
MYPE ⁵⁵		Sí	No	
Correo electrónico :				

Datos del consorciado ...				
Nombre, Denominación o Razón Social :				
Domicilio Legal :				
RUC :	Teléfono(s) :			
MYPE ⁵⁶		Sí	No	
Correo electrónico :				

Autorización de notificación por correo electrónico:

Correo electrónico del consorcio:

Autorizo que se notifiquen al correo electrónico indicado las siguientes actuaciones:

⁵⁴ Esta información será verificada por la Entidad en la página web del Ministerio de Trabajo y Promoción del Empleo en la sección consulta de empresas acreditadas en el REMYPE en el link <http://www2.trabajo.gob.pe/servicios-en-linea-2-2/> y se tendrá en consideración, en caso el consorcio ganador de la buena pro solicite la retención del diez por ciento (10%) del monto del contrato, en calidad de garantía de fiel cumplimiento, según las condiciones previstas en el numeral 149.4 del artículo 149 y numeral 151.3 del artículo 151 del Reglamento. Asimismo, dicha información se tendrá en cuenta en caso de empate, conforme a lo previsto en el artículo 91 del Reglamento. Para dichos efectos, todos los integrantes del consorcio deben acreditar la condición de micro o pequeña empresa.

⁵⁵ Ibídem.

⁵⁶ Ibídem.

1. Solicitud de reducción de la oferta económica.
2. Solicitud de subsanación de los requisitos para perfeccionar el contrato.
3. Solicitud para presentar los documentos para perfeccionar el contrato, según orden de prelación, de conformidad con lo previsto en el artículo 141 del Reglamento.
4. Respuesta a la solicitud de acceso al expediente de contratación.

Asimismo, me comprometo a remitir la confirmación de recepción, en el plazo máximo de dos (2) días hábiles de recibida la comunicación.

[CONSIGNAR CIUDAD Y FECHA]

.....
**Firma, Nombres y Apellidos del representante
común del consorcio**

Importante

La notificación dirigida a la dirección de correo electrónico consignada se entenderá válidamente efectuada cuando la Entidad reciba acuse de recepción.

ANEXO N° 2

DECLARACIÓN JURADA
(ART. 52 DEL REGLAMENTO DE LA LEY DE CONTRATACIONES DEL ESTADO)

Señores

COMITÉ DE SELECCIÓN

ADJUDICACIÓN SIMPLIFICADA N° 03-2024-CS-MDK-C – Primera Convocatoria

Presente.-

Mediante el presente el suscrito, postor y/o Representante Legal de [CONSIGNAR EN CASO DE SER PERSONA JURÍDICA], declaro bajo juramento:

- i. No haber incurrido y me obligo a no incurrir en actos de corrupción, así como a respetar el principio de integridad.
- ii. No tener impedimento para postular en el procedimiento de selección ni para contratar con el Estado, conforme al artículo 11 de la Ley de Contrataciones del Estado.
- iii. Conocer las sanciones contenidas en la Ley de Contrataciones del Estado y su Reglamento, así como las disposiciones aplicables de la Ley N° 27444, Ley del Procedimiento Administrativo General.
- iv. Participar en el presente proceso de contratación en forma independiente sin mediar consulta, comunicación, acuerdo, arreglo o convenio con ningún proveedor; y, conocer las disposiciones del Decreto Legislativo N° 1034, Decreto Legislativo que aprueba la Ley de Represión de Conductas Anticompetitivas.
- v. Conocer, aceptar y someterme a las bases, condiciones y reglas del procedimiento de selección.
- vi. Ser responsable de la veracidad de los documentos e información que presento en el presente procedimiento de selección.
- vii. Comprometerme a mantener la oferta presentada durante el procedimiento de selección y a perfeccionar el contrato, en caso de resultar favorecido con la buena pro.

[CONSIGNAR CIUDAD Y FECHA]

.....
**Firma, Nombres y Apellidos del postor o
Representante legal, según corresponda**

Importante

En el caso de consorcios, cada integrante debe presentar esta declaración jurada, salvo que sea presentada por el representante común del consorcio.

ANEXO N° 3

DECLARACIÓN JURADA DE CUMPLIMIENTO DEL EXPEDIENTE TÉCNICO

Señores

COMITÉ DE SELECCIÓN

ADJUDICACIÓN SIMPLIFICADA N° 03-2024-CS-MDK-C – Primera Convocatoria

Presente.-

Es grato dirigirme a usted, para hacer de su conocimiento que luego de haber examinado las bases y demás documentos del procedimiento de la referencia y, conociendo todos los alcances y las condiciones detalladas en dichos documentos, el postor que suscribe ofrece la ejecución de la obra **[CONSIGNAR EL OBJETO DE LA CONVOCATORIA]**, de conformidad con el respectivo Expediente Técnico y las demás condiciones que se indican en el numeral 3.1 del Capítulo III de la sección específica de las bases y los documentos del procedimiento.

[CONSIGNAR CIUDAD Y FECHA]

.....
Firma, Nombres y Apellidos del postor o
Representante legal o común, según corresponda

ANEXO N° 4

DECLARACIÓN JURADA DE PLAZO DE EJECUCIÓN DE LA OBRA

Señores

COMITÉ DE SELECCIÓN

ADJUDICACIÓN SIMPLIFICADA N° 03-2024-CS-MDK-C – Primera Convocatoria

Presente.-

Mediante el presente, con pleno conocimiento de las condiciones que se exigen en las bases del procedimiento de la referencia, me comprometo a ejecutar la obra [CONSIGNAR LA DENOMINACIÓN DE LA CONVOCATORIA] en el plazo de [CONSIGNAR EL PLAZO OFERTADO, EL CUAL DEBE SER EXPRESADO EN DÍAS CALENDARIO] días calendario.

[CONSIGNAR CIUDAD Y FECHA]

.....
**Firma, Nombres y Apellidos del postor o
Representante legal o común, según corresponda**

Importante para la Entidad

- Cuando en el expediente de contratación establezca que la obra debe ejecutarse bajo la modalidad de ejecución llave en mano, considerar lo siguiente, según corresponda

“Mediante el presente, con pleno conocimiento de las condiciones que se exigen en las bases del procedimiento de la referencia, me comprometo a ejecutar la obra [CONSIGNAR LA DENOMINACIÓN DE LA CONVOCATORIA], su equipamiento, mobiliario y montaje hasta la puesta en servicio, en el plazo de [CONSIGNAR EL PLAZO OFERTADO, EL CUAL DEBE ESTAR EXPRESADO EN DÍAS CALENDARIO] días calendario”⁵⁷

“Mediante el presente, con pleno conocimiento de las condiciones que se exigen en las bases del procedimiento de la referencia, me comprometo a ejecutar la obra [CONSIGNAR LA DENOMINACIÓN DE LA CONVOCATORIA], su equipamiento, mobiliario y montaje hasta la puesta en servicio, en el plazo de [CONSIGNAR EL PLAZO OFERTADO, EL CUAL DEBE ESTAR EXPRESADO EN DÍAS CALENDARIO] días calendario, y la ejecución de la operación asistida de la obra en el plazo de [CONSIGNAR EL PLAZO OFERTADO DE LA PRESTACIÓN ASISTIDA DE LA OBRA, EL CUAL DEBE ESTAR EXPRESADO EN DÍAS CALENDARIO] días calendario.”⁵⁸

Incluir las disposiciones, según corresponda. Una vez culminada la elaboración de las bases, las notas que no se incorporen deben ser eliminadas.

⁵⁷ Este párrafo debe ser incluido en el caso de obras que se ejecuten bajo la modalidad de ejecución llave en mano que no incluya operación asistida.

⁵⁸ Este párrafo debe ser incluido en el caso de obras que se ejecuten bajo la modalidad de ejecución llave en mano que incluya operación asistida.

ANEXO N° 5

PROMESA DE CONSORCIO
(Sólo para el caso en que un consorcio se presente como postor)

Señores

COMITÉ DE SELECCIÓN

ADJUDICACIÓN SIMPLIFICADA N° 03-2024-CS-MDK-C – Primera Convocatoria

Presente.-

Los suscritos declaramos expresamente que hemos convenido en forma irrevocable, durante el lapso que dure el procedimiento de selección, para presentar una oferta conjunta a la **ADJUDICACIÓN SIMPLIFICADA N°** [CONSIGNAR NOMENCLATURA DEL PROCEDIMIENTO].

Asimismo, en caso de obtener la buena pro, nos comprometemos a formalizar el contrato de consorcio, de conformidad con lo establecido por el artículo 140 del Reglamento de la Ley de Contrataciones del Estado, bajo las siguientes condiciones:

a) Integrantes del consorcio

1. [NOMBRE, DENOMINACIÓN O RAZÓN SOCIAL DEL CONSORCIADO 1].
2. [NOMBRE, DENOMINACIÓN O RAZÓN SOCIAL DEL CONSORCIADO 2].

b) Designamos a [CONSIGNAR NOMBRES Y APELLIDOS DEL REPRESENTANTE COMÚN], identificado con [CONSIGNAR TIPO DE DOCUMENTO DE IDENTIDAD] N° [CONSIGNAR NÚMERO DE DOCUMENTO DE IDENTIDAD], como representante común del consorcio para efectos de participar en todos los actos referidos al procedimiento de selección, suscripción y ejecución del contrato correspondiente con [CONSIGNAR NOMBRE DE LA ENTIDAD].

Asimismo, declaramos que el representante común del consorcio no se encuentra impedido, inhabilitado ni suspendido para contratar con el Estado.

c) Fijamos nuestro domicilio legal común en [.....].

d) Las obligaciones que corresponden a cada uno de los integrantes del consorcio son las siguientes:

1. OBLIGACIONES DE [NOMBRE, DENOMINACIÓN O RAZÓN SOCIAL DEL CONSORCIADO 1] [%]⁵⁹

[DESCRIBIR LAS OBLIGACIONES DEL CONSORCIADO 1]

2. OBLIGACIONES DE [NOMBRE, DENOMINACIÓN O RAZÓN SOCIAL DEL CONSORCIADO 2] [%]⁶⁰

[DESCRIBIR LAS OBLIGACIONES DEL CONSORCIADO 2]

TOTAL OBLIGACIONES 100%⁶¹

[CONSIGNAR CIUDAD Y FECHA]

⁵⁹ Consignar únicamente el porcentaje total de las obligaciones, el cual debe ser expresado en número entero, sin decimales.

⁶⁰ Consignar únicamente el porcentaje total de las obligaciones, el cual debe ser expresado en número entero, sin decimales.

⁶¹ Este porcentaje corresponde a la sumatoria de los porcentajes de las obligaciones de cada uno de los integrantes del consorcio.

.....
Consortiado 1
Nombres, apellidos y firma del Consortiado 1
o de su Representante Legal
Tipo y N° de Documento de Identidad

.....
Consortiado 2
Nombres, apellidos y firma del Consortiado 2
o de su Representante Legal
Tipo y N° de Documento de Identidad

Importante

De conformidad con el artículo 52 del Reglamento, las firmas de los integrantes del consorcio deben ser legalizadas.

Importante para la Entidad

En caso de la contratación de la ejecución de una obra bajo el sistema a precios unitarios incluir el siguiente anexo:

Esta nota deberá ser eliminada una vez culminada la elaboración de las bases

ANEXO N° 6

PRECIO DE LA OFERTA

ÍTEM N° [INDICAR NÚMERO]

Señores

COMITÉ DE SELECCIÓN

ADJUDICACIÓN SIMPLIFICADA N° 03-2024-CS-MDK-C – Primera Convocatoria

Presente.-

Es grato dirigirme a usted, para hacer de su conocimiento que, de acuerdo con las bases, mi oferta es la siguiente:

[INCLUIR LA ESTRUCTURA DEL PRESUPUESTO DE OBRA, A FIN DE QUE EL POSTOR CONSIGNE LOS PRECIOS UNITARIOS Y EL PRECIO TOTAL DE SU OFERTA, TAL COMO SE MUESTRA DE MANERA REFERENCIAL EN EL SIGUIENTE EJEMPLO:]

N° ITEM	PARTIDA	UNIDAD	METRADO	PU	SUB TOTAL

1	Total costo directo (A)	
2	Gastos generales	
2.1	Gastos fijos	
2.2	Gastos variables	
	Total gastos generales (B)	
3	Utilidad (C)	
	SUBTOTAL (A+B+C)	
4	IGV ⁶²	
5	Monto total de la oferta	

...]

El precio de la oferta en [CONSIGNAR LA MONEDA DE LA CONVOCATORIA] incluye todos los tributos, seguros, transporte, inspecciones, pruebas y, de ser el caso, los costos laborales conforme a la legislación vigente, así como cualquier otro concepto que pueda tener incidencia sobre el costo de la obra a ejecutar; excepto la de aquellos postores que gocen de alguna exoneración legal, no incluirán en el precio de su oferta los tributos respectivos.

[CONSIGNAR CIUDAD Y FECHA]

⁶² Para el cálculo del IGV, aplica el redondeo previsto en la Resolución de Superintendencia SUNAT N° 025-2000/SUNAT o norma que la reemplace. En ese sentido, el porcentaje se calcula considerando dos (2) decimales. Para efectos del redondeo i) Si el primer decimal siguiente es inferior a cinco (5), el valor permanecerá igual, suprimiéndose los decimales posteriores y ii) Si el primer decimal siguiente es igual o superior a cinco (5), el valor será incrementado en un centésimo.

.....
**Firma, Nombres y Apellidos del postor o
Representante legal o común, según corresponda**

Importante

- *En caso que el postor reduzca su oferta, según lo previsto en el artículo 68 del Reglamento, debe presentar nuevamente este Anexo.*
- *El postor que goce de alguna exoneración legal, debe indicar que su oferta no incluye el tributo materia de la exoneración, debiendo incluir el siguiente texto:

"Mi oferta no incluye [CONSIGNAR EL TRIBUTO MATERIA DE LA EXONERACIÓN]".*
- *El análisis de precios unitarios y el detalle de los gastos generales fijos y variables no se presentan en la oferta, sino para el perfeccionamiento del contrato.*

Importante para la Entidad

- *A fin de facilitar la labor del órgano encargado de las contrataciones o comité de selección, según corresponda, se recomienda publicar conjuntamente con las bases un archivo en Excel del presupuesto de la obra conforme el expediente técnico a fin de que los postores puedan utilizarlo al momento de elaborar su oferta. En tal caso, consignar lo siguiente:

"Adicionalmente al documento escaneado del presente anexo, el postor puede adjuntar el archivo en Excel del presupuesto de la obra (que fue publicado conjuntamente con las bases), completando la información que sustenta el precio de su oferta. En caso de divergencia prevalece el documento escaneado del precio de la oferta".*
- *En caso de procedimientos según relación de ítems, consignar lo siguiente:

"El postor debe presentar el precio de su oferta en forma independiente, en los ítems que se presente".*
- *En caso de contratación de obras por paquete, consignar lo siguiente:

"El postor debe presentar el precio de su oferta con el detalle de cada obra incluida en el paquete".*
- *En caso de contrataciones que conllevan la ejecución de prestaciones accesorias, consignar lo siguiente:

"El postor debe detallar en el precio de su oferta, el monto correspondiente a la prestación principal y las prestaciones accesorias".*
- *Si durante la fase de actos preparatorios, las Entidades advierten que es posible la participación de proveedores que gozan del beneficio de la exoneración del IGV prevista en la Ley N° 27037, Ley de Promoción de la Inversión en la Amazonía, consignar lo siguiente:

"La oferta de los postores que presenten la Declaración Jurada de cumplimiento de condiciones para la aplicación de la exoneración del IGV (**Anexo N° 7**), debe encontrarse dentro de los límites del valor referencial sin IGV".*

Incluir las disposiciones, según corresponda. Una vez culminada la elaboración de las bases, las notas que no se incorporen deben ser eliminadas

Importante para la Entidad

En caso de la contratación de la ejecución de una obra bajo el sistema a suma alzada incluir el siguiente anexo:

Esta nota deberá ser eliminada una vez culminada la elaboración de las bases

ANEXO N° 6

PRECIO DE LA OFERTA

ÍTEM N° [INDICAR NÚMERO]

Señores

COMITÉ DE SELECCIÓN

ADJUDICACIÓN SIMPLIFICADA N° 03-2024-CS-MDK-C – Primera Convocatoria

Presente.-

Es grato dirigirme a usted, para hacer de su conocimiento que, de acuerdo con las bases, mi oferta es la siguiente:

CONCEPTO	PRECIO TOTAL
TOTAL	

El precio de la oferta [CONSIGNAR LA MONEDA DE LA CONVOCATORIA] incluye todos los tributos, seguros, transporte, inspecciones, pruebas y, de ser el caso, los costos laborales conforme a la legislación vigente, así como cualquier otro concepto que pueda tener incidencia sobre el costo de la obra a ejecutar; excepto la de aquellos postores que gocen de alguna exoneración legal, no incluirán en el precio de su oferta los tributos respectivos.

[CONSIGNAR CIUDAD Y FECHA]

.....
**Firma, Nombres y Apellidos del postor o
Representante legal o común, según corresponda**

Importante

- El postor debe adjuntar el desagregado de partidas que sustenta su oferta, tal como se muestra de manera referencial en el siguiente ejemplo:*

N° ITEM	PARTIDA	UNIDAD	METRADO	PU	SUB TOTAL
1	Total costo directo (A)				
2	Gastos generales				
2.1	Gastos fijos				
2.2	Gastos variables				

	Total gastos generales (B)	
3	Utilidad (C)	
	SUBTOTAL (A+B+C)	
4	IGV ⁶³	
5	Monto total de la oferta	

- En caso que el postor reduzca su oferta, según lo previsto en el artículo 68 del Reglamento, debe presentar nuevamente este Anexo.
- El postor que goce de alguna exoneración legal, debe indicar que su oferta no incluye el tributo materia de la exoneración, debiendo incluir el siguiente texto:
"Mi oferta no incluye [CONSIGNAR EL TRIBUTO MATERIA DE LA EXONERACIÓN]".
- De ser el caso, el análisis de precios unitarios y el detalle de los gastos generales fijos y variables no se presentan en la oferta, sino para el perfeccionamiento del contrato.

Importante para la Entidad

- A fin de facilitar la labor del órgano encargado de las contrataciones o comité de selección, según corresponda, se recomienda publicar conjuntamente con las bases un archivo en Excel del presupuesto de la obra conforme el expediente técnico a fin de que los postores puedan utilizarlo al momento de elaborar su oferta. En tal caso, consignar lo siguiente:

"Adicionalmente al documento escaneado del presente anexo, el postor puede adjuntar el archivo en Excel del presupuesto de la obra (que fue publicado conjuntamente con las bases), completando la información que sustenta el precio de su oferta. En caso de divergencia prevalece el documento escaneado del precio de la oferta".

- En caso de procedimientos según relación de ítems, consignar lo siguiente:

"El postor debe presentar el precio de su oferta en forma independiente, en los ítems que se presente".

- En caso de contratación de obras por paquete, consignar lo siguiente:

"El postor debe presentar el precio de su oferta con el detalle de cada obra incluida en el paquete".

- En caso de contrataciones que conllevan la ejecución de prestaciones accesorias, consignar lo siguiente:

"El postor debe detallar en el precio de su oferta, el monto correspondiente a la prestación principal y las prestaciones accesorias".

- Si durante la fase de actos preparatorios, las Entidades advierten que es posible la participación de proveedores que gozan del beneficio de la exoneración del IGV prevista en la Ley N° 27037, Ley de Promoción de la Inversión en la Amazonía, consignar lo siguiente:

"La oferta de los postores que presenten la Declaración Jurada de cumplimiento de condiciones para la aplicación de la exoneración del IGV (**Anexo N° 7**), debe encontrarse dentro de los límites del valor referencial sin IGV".

Incluir las disposiciones, según corresponda. Una vez culminada la elaboración de las bases, las notas que no se incorporen deben ser eliminadas

⁶³ Para el cálculo del IGV, aplica el redondeo previsto en la Resolución de Superintendencia SUNAT N° 025-2000/SUNAT o norma que la reemplace. En ese sentido, el porcentaje se calcula considerando dos (2) decimales. Para efectos del redondeo i) Si el primer decimal siguiente es inferior a cinco (5), el valor permanecerá igual, suprimiéndose los decimales posteriores y ii) Si el primer decimal siguiente es igual o superior a cinco (5), el valor será incrementado en un centésimo.

Importante para la Entidad

En caso de la contratación de la ejecución de una obra bajo el esquema mixto de suma alzada y precios unitarios incluir el siguiente anexo:

Esta nota deberá ser eliminada una vez culminada la elaboración de las bases

ANEXO N° 6

PRECIO DE LA OFERTA

ÍTEM N° [INDICAR NÚMERO]

Señores

COMITÉ DE SELECCIÓN

ADJUDICACIÓN SIMPLIFICADA N° 03-2024-CS-MDK-C – Primera Convocatoria

Presente.-

Es grato dirigirme a usted, para hacer de su conocimiento que, de acuerdo con las bases, mi oferta es la siguiente:

[INCLUIR LA ESTRUCTURA DEL PRESUPUESTO DE OBRA EXTRAIDA DEL EXPEDIENTE TÉCNICO DE LOS COMPONENTES, CUYAS CANTIDADES Y MAGNITUDES ESTÁN DEFINIDAS, A FIN DE QUE EL POSTOR CONSIGNE LOS PRECIOS UNITARIOS Y EL PRECIO TOTAL DE SU OFERTA, TAL COMO SE MUESTRA DE MANERA REFERENCIAL EN EL SIGUIENTE EJEMPLO:

OFERTA A PRECIOS UNITARIOS DE LOS COMPONENTES SIGUIENTES:

N° ITEM	PARTIDA	UNIDAD	METRADO	PU	SUB TOTAL

1	Total costo directo (A)	
2	Gastos generales	
2.1	Gastos fijos	
2.2	Gastos variables	
	Total gastos generales (B)	
3	Utilidad (C)	
	SUBTOTAL (A+B+C)	
4	IGV ⁶⁴	
5	Monto del componente a precios unitarios	

...]

OFERTA A SUMA ALZADA DE LOS COMPONENTES SIGUIENTES:

CONCEPTO	PRECIO
Monto del componente a suma alzada	

Asimismo, el postor debe adjuntar el desagregado de partidas que sustenta su oferta a suma alzada, tal como se muestra de manera referencial en el siguiente ejemplo:

⁶⁴ Para el cálculo del IGV, aplica el redondeo previsto en la Resolución de Superintendencia SUNAT N° 025-2000/SUNAT o norma que la reemplace. En ese sentido, el porcentaje se calcula considerando dos (2) decimales. Para efectos del redondeo i) Si el primer decimal siguiente es inferior a cinco (5), el valor permanecerá igual, suprimiéndose los decimales posteriores y ii) Si el primer decimal siguiente es igual o superior a cinco (5), el valor será incrementado en un centésimo.

N° ITEM	PARTIDA	UNIDAD	METRADO	PU	SUB TOTAL

1	Total costo directo (A)	
2	Gastos generales	
2.1	Gastos fijos	
2.2	Gastos variables	
	Total gastos generales (B)	
3	Utilidad (C)	
	SUBTOTAL (A+B+C)	
4	IGV ⁶⁵	
5	Monto de la oferta a suma alzada	

Monto total de la oferta	
--------------------------	--

El precio de la oferta [CONSIGNAR LA MONEDA DE LA CONVOCATORIA] incluye todos los tributos, seguros, transporte, inspecciones, pruebas y, de ser el caso, los costos laborales conforme a la legislación vigente, así como cualquier otro concepto que pueda tener incidencia sobre el costo de la obra a ejecutar; excepto la de aquellos postores que gocen de alguna exoneración legal, no incluirán en el precio de su oferta los tributos respectivos.

[CONSIGNAR CIUDAD Y FECHA]

.....
Firma, Nombres y Apellidos del postor o
Representante legal o común, según corresponda

Importante

- *En caso que el postor reduzca su oferta, según lo previsto en el artículo 68 del Reglamento, debe presentar nuevamente este Anexo.*
- *El postor que goce de alguna exoneración legal, debe indicar que su oferta no incluye el tributo materia de la exoneración.
“Mi oferta no incluye [CONSIGNAR EL TRIBUTO MATERIA DE LA EXONERACIÓN]”.*
- *El análisis de precios unitarios y el detalle de los gastos generales fijos y variables no se presentan en la oferta, sino para el perfeccionamiento del contrato.*

Importante para la Entidad

- *A fin de facilitar la labor del órgano encargado de las contrataciones o comité de selección, según corresponda, se recomienda publicar conjuntamente con las bases un archivo en Excel del presupuesto de la obra conforme el expediente técnico a fin de que los postores puedan utilizarlo al momento de elaborar su oferta. En tal caso, consignar lo siguiente:*

“Adicionalmente al documento escaneado del presente anexo, el postor puede adjuntar el

⁶⁵ Para el cálculo del IGV, aplica el redondeo previsto en la Resolución de Superintendencia SUNAT N° 025-2000/SUNAT o norma que la reemplace. En ese sentido, el porcentaje se calcula considerando dos (2) decimales. Para efectos del redondeo
i) Si el primer decimal siguiente es inferior a cinco (5), el valor permanecerá igual, suprimiéndose los decimales posteriores
y ii) Si el primer decimal siguiente es igual o superior a cinco (5), el valor será incrementado en un centésimo.

archivo en Excel del presupuesto de la obra (que fue publicado conjuntamente con las bases), completando la información que sustenta el precio de su oferta. En caso de divergencia prevalece el documento escaneado del precio de la oferta”.

- *En caso de procedimientos según relación de ítems, consignar lo siguiente:*

“El postor debe presentar el precio de su oferta en forma independiente, en los ítems que se presente”.

- *En caso de contratación de obras por paquete, consignar lo siguiente:*

“El postor debe presentar el precio de su oferta con el detalle de cada obra incluida en el paquete”.

- *En caso de contrataciones que conllevan la ejecución de prestaciones accesorias, consignar lo siguiente:*

“El postor debe detallar en el precio de su oferta, el monto correspondiente a la prestación principal y las prestaciones accesorias”.

- *Si durante la fase de actos preparatorios, las Entidades advierten que es posible la participación de proveedores que gozan del beneficio de la exoneración del IGV prevista en la Ley N° 27037, Ley de Promoción de la Inversión en la Amazonía, consignar lo siguiente:*

*“La oferta de los postores que presenten la Declaración Jurada de cumplimiento de condiciones para la aplicación de la exoneración del IGV (**Anexo N° 8**), debe encontrarse dentro de los límites del valor referencial sin IGV”.*

Incluir las disposiciones, según corresponda. Una vez culminada la elaboración de las bases, las notas que no se incorporen deben ser eliminadas

Importante para la Entidad

Si durante la fase de actos preparatorios, las Entidades advierten que es posible la participación de proveedores que gozan del beneficio de la exoneración del IGV prevista en la Ley N° 27037, Ley de Promoción de la Inversión en la Amazonía, incluir el siguiente anexo:

Esta nota deberá ser eliminada una vez culminada la elaboración de las bases.

ANEXO N° 7

DECLARACIÓN JURADA DE CUMPLIMIENTO DE CONDICIONES PARA LA APLICACIÓN DE LA EXONERACIÓN DEL IGV

Señores

COMITÉ DE SELECCIÓN

ADJUDICACIÓN SIMPLIFICADA N° 03-2024-CS-MDK-C – Primera Convocatoria

Presente.-

Mediante el presente el suscrito, postor y/o Representante Legal de [CONSIGNAR EN CASO DE SER PERSONA JURÍDICA], declaro bajo juramento que gozo del beneficio de la exoneración del IGV previsto en la Ley N° 27037, Ley de Promoción de la Inversión en la Amazonía, dado que cumplo con las condiciones siguientes:

- 1.- Que el domicilio fiscal de la empresa⁶⁶ se encuentra ubicada en la Amazonía y coincide con el lugar establecido como sede central (donde tiene su administración y lleva su contabilidad);
- 2.- Que la empresa se encuentra inscrita en las Oficinas Registrales de la Amazonía (exigible en caso de personas jurídicas);
- 3.- Que, al menos el setenta por ciento (70%) de los activos fijos de la empresa se encuentran en la Amazonía; y
- 4.- Que la empresa no ejecuta obras fuera de la Amazonía.

[CONSIGNAR CIUDAD Y FECHA]

.....
Firma, Nombres y Apellidos del postor o Representante legal, según corresponda

Importante

Cuando se trate de consorcios, esta declaración jurada será presentada por cada uno de los integrantes del consorcio, salvo que se trate de consorcios con contabilidad independiente, en cuyo caso debe ser suscrita por el representante común, debiendo indicar su condición de consorcio con contabilidad independiente y el número de RUC del consorcio.

⁶⁶ En el artículo 1 del "Reglamento de las Disposiciones Tributarias contenidas en la Ley de Promoción de la Inversión en la Amazonía" se define como "empresa" a las "Personas naturales, sociedades conyugales, sucesiones indivisas y personas consideradas jurídicas por la Ley del Impuesto a la Renta, generadoras de rentas de tercera categoría, ubicadas en la Amazonía. Las sociedades conyugales son aquellas que ejerzan la opción prevista en el Artículo 16 de la Ley del Impuesto a la Renta."

Importante para la Entidad

En el caso de contratación de obras que se ejecuten fuera de las provincias de Lima y Callao, cuyo valor referencial del procedimiento de selección o de algún ítem no supere los novecientos mil Soles (S/. 900,000.00) debe considerarse el siguiente anexo:

Esta nota deberá ser eliminada una vez culminada la elaboración de las bases.

ANEXO N° 8

**SOLICITUD DE BONIFICACIÓN DEL DIEZ POR CIENTO (10%) POR OBRAS EJECUTADAS FUERA DE LA PROVINCIA DE LIMA Y CALLAO
(DE SER EL CASO, SOLO PRESENTAR ESTA SOLICITUD EN EL ÍTEM [INCLUIR EN CASO CORRESPONDA, EN PROCEDIMIENTOS POR RELACIÓN DE ÍTEMS, CONSIGNANDO EL N° DEL ÍTEM O ÍTEMS CUYO VALOR REFERENCIAL NO SUPERA LOS NOVECIENTOS MIL SOLES (S/ 900,000.00)])**

Señores

COMITÉ DE SELECCIÓN

ADJUDICACIÓN SIMPLIFICADA N° 03-2024-CS-MDK-C – Primera Convocatoria

Presente.-

Mediante el presente el suscrito, postor y/o Representante Legal de [CONSIGNAR EN CASO DE SER PERSONA JURIDICA], solicito la asignación de la bonificación del diez por ciento (10%) sobre el puntaje total en [CONSIGNAR EL ÍTEM O ÍTEMS, SEGÚN CORRESPONDA, EN LOS QUE SE SOLICITA LA BONIFICACIÓN] debido a que el domicilio de mi representada se encuentra ubicado en la provincia o provincia colindante donde se ejecuta la obra.

[CONSIGNAR CIUDAD Y FECHA]

.....
Firma, Nombres y Apellidos del postor o Representante legal, según corresponda

Importante

- *Para asignar la bonificación, el órgano encargado de las contrataciones o comité de selección, según corresponda, verifica el domicilio consignado por el postor en el Registro Nacional de Proveedores (RNP).*
- *Para que el postor pueda acceder a la bonificación, debe cumplir con las condiciones establecidas en el literal f) del artículo 50 del Reglamento.*

Importante

Cuando se trate de consorcios, la declaración jurada es la siguiente:

ANEXO N° 8

SOLICITUD DE BONIFICACIÓN DEL DIEZ POR CIENTO (10%) POR OBRAS EJECUTADAS FUERA DE LA PROVINCIA DE LIMA Y CALLAO (DE SER EL CASO, SOLO PRESENTAR ESTA SOLICITUD EN EL ÍTEM [INCLUIR EN CASO CORRESPONDA, EN PROCEDIMIENTOS POR RELACIÓN DE ÍTEMS, CONSIGNANDO EL N° DEL ÍTEM O ÍTEMS CUYO VALOR REFERENCIAL NO SUPERA LOS NOVECIENTOS MIL SOLES (S/ 900,000.00)])

Señores

COMITÉ DE SELECCIÓN

ADJUDICACIÓN SIMPLIFICADA N° 03-2024-CS-MDK-C – Primera Convocatoria

Presente.-

Mediante el presente el que se suscribe, [.....], representante común del consorcio [CONSIGNAR EL NOMBRE DEL CONSORCIO], solicito la asignación de la bonificación del diez por ciento (10%) sobre el puntaje total en [CONSIGNAR EL ÍTEM O ÍTEMS, SEGÚN CORRESPONDA, EN LOS QUE SE SOLICITA LA BONIFICACIÓN] debido a que los domicilios de todos los integrantes del consorcio se encuentran ubicados en la provincia o provincias colindantes donde se ejecuta la obra.

[CONSIGNAR CIUDAD Y FECHA]

.....
**Firma, Nombres y Apellidos del representante
común del consorcio**

Importante

- *Para asignar la bonificación, el órgano encargado de las contrataciones o comité de selección, según corresponda, verifica el domicilio consignado de los integrantes del consorcio, en el Registro Nacional de Proveedores (RNP).*
- *Para que un consorcio pueda acceder a la bonificación, cada uno de sus integrantes debe cumplir con las condiciones establecidas en el literal f) del artículo 50 del Reglamento.*

ANEXO N° 9

DECLARACIÓN JURADA
(NUMERAL 49.4 DEL ARTÍCULO 49 DEL REGLAMENTO)

Señores
COMITÉ DE SELECCIÓN
ADJUDICACIÓN SIMPLIFICADA N° 03-2024-CS-MDK-C – Primera Convocatoria
Presente.-

Mediante el presente el suscrito, postor y/o Representante Legal de [CONSIGNAR EN CASO DE SER PERSONA JURÍDICA], declaro que la experiencia que acredito de la empresa [CONSIGNAR LA DENOMINACIÓN DE LA PERSONA JURÍDICA] como consecuencia de una reorganización societaria, no se encuentra en el supuesto establecido en el numeral 49.4 del artículo 49 del Reglamento.

[CONSIGNAR CIUDAD Y FECHA]

.....
**Firma, Nombres y Apellidos del postor o
Representante legal, según corresponda**

Importante

A efectos de cautelar la veracidad de esta declaración, el postor puede verificar la información de la Relación de Proveedores Sancionados por el Tribunal de Contrataciones del Estado con Sanción Vigente en <http://portal.osce.gob.pe/rmp/content/relación-de-proveedores-sancionados>.

También le asiste dicha facultad al órgano encargado de las contrataciones o al órgano de la Entidad al que se le haya asignado la función de verificación de la oferta presentada por el postor ganador de la buena pro.

ANEXO N° 10

EXPERIENCIA DEL POSTOR EN LA ESPECIALIDAD

Señores
COMITÉ DE SELECCIÓN
ADJUDICACIÓN SIMPLIFICADA N° 03-2024-CS-MDK-C – Primera Convocatoria
Presente.-

Mediante el presente, el suscrito detalla lo siguiente como EXPERIENCIA EN OBRAS SIMILARES:

Nº	CLIENTE	OBJETO DEL CONTRATO	Nº CONTRATO	FECHA DEL CONTRATO ⁶⁷	FECHA DE RECEPCIÓN DE LA OBRA	EXPERIENCIA PROVENIENTE ⁶⁸ DE:	MONEDA	IMPORTE ⁶⁹	TIPO DE CAMBIO VENTA ⁷⁰	MONTO FACTURADO ACUMULADO ⁷¹
1										
2										
3										
4										
5										

⁶⁷ Se refiere a la fecha de suscripción del contrato.

⁶⁸ Si el titular de la experiencia no es el postor, consignar si dicha experiencia corresponde a la matriz en caso que el postor sea sucursal, o fue transmitida por reorganización societaria, debiendo acompañar la documentación sustentatoria correspondiente. Al respecto, según la Opinión N° 216-2017/DTN “Considerando que la sociedad matriz y la sucursal constituyen la misma persona jurídica, la sucursal puede acreditar como suya la experiencia de su matriz”. Del mismo modo, según lo previsto en la Opinión N° 010-2013/DTN, “... en una operación de reorganización societaria que comprende tanto una fusión como una escisión, la sociedad resultante podrá acreditar como suya la experiencia de la sociedad incorporada o absorbida, que se extingue producto de la fusión; asimismo, si en virtud de la escisión se transfiere un bloque patrimonial consistente en una línea de negocio completa, la sociedad resultante podrá acreditar como suya la experiencia de la sociedad escindida, correspondiente a la línea de negocio transmitida. De esta manera, la sociedad resultante podrá emplear la experiencia transmitida, como consecuencia de la reorganización societaria antes descrita, en los futuros procesos de selección en los que participe”.

⁶⁹ Se refiere al monto del contrato ejecutado incluido adicionales y reducciones, de ser el caso.

⁷⁰ El tipo de cambio venta debe corresponder al publicado por la SBS correspondiente a la fecha de suscripción del contrato.

⁷¹ Consignar en la moneda establecida para el valor referencial.

MUNICIPALIDAD DISTRITAL DE KOSÑIPATA
ADJUDICACIÓN SIMPLIFICADA N° 03-2024-CS-MDK-C-1

Nº	CLIENTE	OBJETO DEL CONTRATO	Nº CONTRATO	FECHA DEL CONTRATO ⁶⁷	FECHA DE RECEPCIÓN DE LA OBRA	EXPERIENCIA PROVENIENTE ⁶⁸ DE:	MONEDA	IMPORTE ⁶⁹	TIPO DE CAMBIO VENTA ⁷⁰	MONTO FACTURADO ACUMULADO ⁷¹
6										
7										
8										
9										
10										
TOTAL										

[CONSIGNAR CIUDAD Y FECHA]

.....
Firma, Nombres y Apellidos del postor o
Representante legal o común, según corresponda

ANEXO N° 11

SOLICITUD DE BONIFICACIÓN DEL CINCO POR CIENTO (5%) POR TENER LA CONDICIÓN DE MICRO Y PEQUEÑA EMPRESA

Señores

COMITÉ DE SELECCIÓN

ADJUDICACIÓN SIMPLIFICADA N° 03-2024-CS-MDK-C – Primera Convocatoria

Presente.-

Mediante el presente el suscrito, postor y/o Representante legal de [CONSIGNAR EN CASO DE SER PERSONA JURÍDICA], solicito la asignación de la bonificación del cinco por ciento (5%) sobre el puntaje total obtenido, debido a que mi representada cuenta con la condición de micro y pequeña empresa.

[CONSIGNAR CIUDAD Y FECHA]

.....
**Firma, Nombres y Apellidos del postor o
Representante legal o común, según corresponda**

Importante

- Para asignar la bonificación, el órgano encargado de las contrataciones o comité de selección, según corresponda, verifica la página web del Ministerio de Trabajo y Promoción del Empleo en la sección consulta de empresas acreditadas en el REMYPE en el link <http://www2.trabajo.gob.pe/servicios-en-linea-2-2/>.
- Para que un consorcio pueda acceder a la bonificación, cada uno de sus integrantes debe cumplir con la condición de micro y pequeña empresa.

ANEXO N° 12

AUTORIZACIÓN DE NOTIFICACIÓN DE LA DECISIÓN DE LA ENTIDAD SOBRE LA
SOLICITUD DE AMPLIACIÓN DE PLAZO MEDIANTE MEDIOS ELECTRÓNICOS DE
COMUNICACIÓN

(DOCUMENTO A PRESENTAR EN EL PERFECCIONAMIENTO DEL CONTRATO)

Señores

COMITÉ DE SELECCIÓN

ADJUDICACIÓN SIMPLIFICADA N° 03-2024-CS-MDK-C – Primera Convocatoria

Presente.-

El que se suscribe, [.....], postor adjudicado y/o Representante Legal de [CONSIGNAR EN CASO DE SER PERSONA JURÍDICA], identificado con [CONSIGNAR TIPO DE DOCUMENTO DE IDENTIDAD] N° [CONSIGNAR NÚMERO DE DOCUMENTO DE IDENTIDAD], autorizo que durante la ejecución del contrato se me notifique al correo electrónico [INDICAR EL CORREO ELECTRÓNICO] lo siguiente:

✓ Notificación de la decisión de la Entidad respecto a la solicitud de ampliación de plazo.

[CONSIGNAR CIUDAD Y FECHA]

.....
**Firma, Nombres y Apellidos del postor o
Representante legal o común, según
corresponda**

Importante

La notificación de la decisión de la Entidad respecto a la solicitud de ampliación de plazo se efectúa por medios electrónicos de comunicación, siempre que se cuente con la autorización correspondiente y sea posible obtener un acuse de recibo a través del mecanismo utilizado.