

BASES ESTÁNDAR DE ADJUDICACIÓN SIMPLIFICADA PARA LA CONTRATACIÓN DEL SERVICIO DE CONSULTORÍA EN GENERAL

Aprobado mediante Directiva N° 001-2019-OSCE/CD



SUB DIRECCIÓN DE NORMATIVIDAD – DIRECCIÓN TÉCNICO NORMATIVA
ORGANISMO SUPERVISOR DE LAS CONTRATACIONES DEL ESTADO - OSCE

SIMBOLOGÍA UTILIZADA:

N°	Símbolo	Descripción
1	[ABC] / [.....]	La información solicitada dentro de los corchetes sombreados debe ser completada por la Entidad durante la elaboración de las bases.
2	[ABC] / [.....]	Es una indicación, o información que deberá ser completada por la Entidad con posterioridad al otorgamiento de la buena pro para el caso específico de la elaboración de la PROFORMA DEL CONTRATO; o por los proveedores, en el caso de los ANEXOS de la oferta.
3	<div>Importante</div> <ul style="list-style-type: none"> • Abc 	Se refiere a consideraciones importantes a tener en cuenta por el órgano encargado de las contrataciones o el comité de selección, según corresponda y por los proveedores.
4	<div>Advertencia</div> <ul style="list-style-type: none"> • Abc 	Se refiere a advertencias a tener en cuenta por el órgano encargado de las contrataciones o comité de selección, según corresponda y por los proveedores.
5	<div>Importante para la Entidad</div> <ul style="list-style-type: none"> • Xyz 	Se refiere a consideraciones importantes a tener en cuenta por el órgano encargado de las contrataciones o el comité de selección, según corresponda y deben ser eliminadas una vez culminada la elaboración de las bases.

CARACTERÍSTICAS DEL DOCUMENTO:

Las bases estándar deben ser elaboradas en formato WORD, y deben tener las siguientes características:

N°	Características	Parámetros
1	Márgenes	Superior : 2.5 cm Inferior: 2.5 cm Izquierda: 2.5 cm Derecha: 2.5 cm
2	Fuente	Arial
3	Estilo de Fuente	Normal: Para el contenido en general Cursiva: Para el encabezado y pie de página Para las Consideraciones importantes (Ítem 3 del cuadro anterior)
4	Color de Fuente	Automático: Para el contenido en general Azul : Para las Consideraciones importantes (Ítem 3 del cuadro anterior)
5	Tamaño de Letra	16 : Para las dos primeras hojas de las Secciones General y Específica 11 : Para el nombre de los Capítulos. 10 : Para el cuerpo del documento en general 9 : Para el encabezado y pie de página Para el contenido de los cuadros, pudiendo variar, según la necesidad 8 : Para las Notas al pie
6	Alineación	Justificada: Para el contenido en general y notas al pie. Centrada : Para la primera página, los títulos de las Secciones y nombres de los Capítulos)
7	Interlineado	Sencillo
8	Espaciado	Anterior : 0 Posterior : 0
9	Subrayado	Para los nombres de las Secciones y para resaltar o hacer hincapié en algún concepto

INSTRUCCIONES DE USO:

- Una vez registrada la información solicitada dentro de los corchetes sombreados en gris, el texto deberá quedar en letra tamaño 10, con estilo normal, sin formato de negrita y sin sombrear.
- La nota **IMPORTANTE** no puede ser modificada ni eliminada en la Sección General. En el caso de la Sección Específica debe seguirse la instrucción que se indica en dicha nota.

Elaboradas en enero de 2019

Modificadas en marzo, junio y diciembre de 2019, julio 2020, julio y diciembre 2021, junio y octubre de 2022

BASES ESTÁNDAR DE ADJUDICACIÓN SIMPLIFICADA PARA LA CONTRATACIÓN DEL SERVICIO DE CONSULTORÍA EN GENERAL¹

ADJUDICACIÓN SIMPLIFICADA N° 144-2023-GRA-SEDE CENTRAL/CS

SEGUNDA CONVOCATORIA

**CONTRATACIÓN DEL SERVICIO DE CONSULTORÍA PARA
ELABORACIÓN DE ESTUDIO DE PREINVERSIÓN
“MEJORAMIENTO DEL SERVICIO DE AGUA PARA EL
SISTEMA DE RIEGO DE LOS CANALES DE SAN PEDRO
ALTA Y BAJA, PAMPA REDONDA ALTA Y BAJA,
ACCOPAMPA Y SANTA CRUZ DE LOS DISTRITOS DE SAN
PEDRO, PROVINCIA DE LUCANAS, DEPARTAMENTO DE
AYACUCHO”.**

¹ Estas Bases se utilizarán para la contratación del servicio de consultoría en general. Para tal efecto, se deberá tener en cuenta la siguiente definición:

Consultoría en general: Servicios profesionales altamente calificados.

DEBER DE COLABORACIÓN

La Entidad y todo proveedor que se someta a las presentes Bases, sea como participante, postor y/o contratista, deben conducir su actuación conforme a los principios previstos en la Ley de Contrataciones del Estado.

En este contexto, se encuentran obligados a prestar su colaboración al OSCE y a la Secretaría Técnica de la Comisión de Defensa de la Libre Competencia del INDECOPI, en todo momento según corresponda a sus competencias, a fin de comunicar presuntos casos de fraude, colusión y corrupción por parte de los funcionarios y servidores de la Entidad, así como los proveedores y demás actores que participan en el proceso de contratación.

De igual forma, deben poner en conocimiento del OSCE y a la Secretaría Técnica de la Comisión de Defensa de la Libre Competencia del INDECOPI los indicios de conductas anticompetitivas que se presenten durante el proceso de contratación, en los términos del Decreto Legislativo N° 1034, "Ley de Represión de Conductas Anticompetitivas", o norma que la sustituya, así como las demás normas de la materia.

La Entidad y todo proveedor que se someta a las presentes Bases, sea como participante, postor y/o contratista del proceso de contratación deben permitir al OSCE o a la Secretaría Técnica de la Comisión de Defensa de la Libre Competencia del INDECOPI el acceso a la información referida a las contrataciones del Estado que sea requerida, prestar testimonio o absolución de posiciones que se requieran, entre otras formas de colaboración.

SECCIÓN GENERAL

DISPOSICIONES COMUNES DEL PROCEDIMIENTO DE SELECCIÓN

(ESTA SECCIÓN NO DEBE SER MODIFICADA EN NINGÚN EXTREMO, BAJO SANCIÓN DE NULIDAD)

CAPÍTULO I ETAPAS DEL PROCEDIMIENTO DE SELECCIÓN

1.1. REFERENCIAS

Cuando en el presente documento se mencione la palabra Ley, se entiende que se está haciendo referencia a la Ley N° 30225, Ley de Contrataciones del Estado, y cuando se mencione la palabra Reglamento, se entiende que se está haciendo referencia al Reglamento de la Ley de Contrataciones del Estado aprobado por Decreto Supremo N° 344-2018-EF.

Las referidas normas incluyen sus respectivas modificaciones, de ser el caso.

1.2. CONVOCATORIA

Se realiza a través de su publicación en el SEACE de conformidad con lo señalado en el artículo 54 del Reglamento, en la fecha señalada en el calendario del procedimiento de selección, debiendo adjuntar las bases y resumen ejecutivo.

1.3. REGISTRO DE PARTICIPANTES

El registro de participantes se realiza conforme al artículo 55 del Reglamento. En el caso de un consorcio, basta que se registre uno (1) de sus integrantes.

Importante

- *Para registrarse como participante en un procedimiento de selección convocado por las Entidades del Estado Peruano, es necesario que los proveedores cuenten con inscripción vigente y estar habilitados ante el Registro Nacional de Proveedores (RNP) que administra el Organismo Supervisor de las Contrataciones del Estado (OSCE). Para obtener mayor información, se puede ingresar a la siguiente dirección electrónica: www.rnp.gob.pe.*
- *Los proveedores que deseen registrar su participación deben ingresar al SEACE utilizando su Certificado SEACE (usuario y contraseña). Asimismo, deben observar las instrucciones señaladas en el documento de orientación "Guía para el registro de participantes electrónico" publicado en <https://www2.seace.gob.pe/>.*
- *En caso los proveedores no cuenten con inscripción vigente en el RNP y/o se encuentren inhabilitados o suspendidos para ser participantes, postores y/o contratistas, el SEACE restringirá su registro, quedando a potestad de estos intentar nuevamente registrar su participación en el procedimiento de selección en cualquier otro momento, dentro del plazo establecido para dicha etapa, siempre que haya obtenido la vigencia de su inscripción o quedado sin efecto la sanción que le impuso el Tribunal de Contrataciones del Estado.*

1.4. FORMULACIÓN DE CONSULTAS Y OBSERVACIONES A LAS BASES

La formulación de consultas y observaciones a las bases se efectúa de conformidad con lo establecido en los numerales 72.1 y 72.2 del artículo 72 del Reglamento, así como el literal a) del artículo 89 del Reglamento.

Importante

No pueden formularse consultas ni observaciones respecto del contenido de una ficha de homologación aprobada. Las consultas y observaciones que se formulen sobre el particular, se tienen como no presentadas.

1.5. ABSOLUCIÓN DE CONSULTAS, OBSERVACIONES E INTEGRACIÓN DE BASES

La absolución de consultas, observaciones e integración de las bases se realizan conforme a las disposiciones previstas en el numeral 72.4 del artículo 72 y el literal a) del artículo 89 del Reglamento.

Importante

- *No se absolverán consultas y observaciones a las bases que se presenten en forma física.*
- *Cuando exista divergencia entre lo indicado en el pliego de absolución de consultas y observaciones y la integración de bases, prevalece lo absuelto en el referido pliego; sin perjuicio, del deslinde de responsabilidades correspondiente.*

1.6. FORMA DE PRESENTACIÓN DE OFERTAS

Las ofertas se presentan conforme lo establecido en el artículo 59 y en el artículo 90 del Reglamento.

Las declaraciones juradas, formatos o formularios previstos en las bases que conforman la oferta deben estar debidamente firmados por el postor (firma manuscrita o digital, según la Ley N° 27269, Ley de Firmas y Certificados Digitales²). Los demás documentos deben ser visados por el postor. En el caso de persona jurídica, por su representante legal, apoderado o mandatario designado para dicho fin y, en el caso de persona natural, por este o su apoderado. No se acepta el pegado de la imagen de una firma o visto. Las ofertas se presentan foliadas.

Importante

- *Los formularios electrónicos que se encuentran en el SEACE y que los proveedores deben llenar para presentar sus ofertas, tienen carácter de declaración jurada.*
- *En caso la información contenida en los documentos escaneados que conforman la oferta no coincida con lo declarado a través del SEACE, prevalece la información declarada en los documentos escaneados.*
- *No se tomarán en cuenta las ofertas que se presenten en físico a la Entidad.*

1.7. PRESENTACIÓN Y APERTURA DE OFERTAS

El participante presentará su oferta de manera electrónica a través del SEACE, desde las 00:01 horas hasta las 23:59 horas del día establecido para el efecto en el cronograma del procedimiento; adjuntando el archivo digitalizado que contenga los documentos que conforman la oferta de acuerdo a lo requerido en las bases.

El participante debe verificar antes de su envío, bajo su responsabilidad, que el archivo pueda ser descargado y su contenido sea legible.

Importante

Los integrantes de un consorcio no pueden presentar ofertas individuales ni conformar más de un consorcio en un procedimiento de selección, o en un determinado ítem cuando se trate de procedimientos de selección según relación de ítems.

En la apertura electrónica de la oferta técnica, el órgano encargado de las contrataciones o el comité de selección, según corresponda, verifica la presentación de lo exigido en la sección específica de las bases de conformidad con el numeral 81.2 del artículo 81 del Reglamento y

² Para mayor información sobre la normativa de firmas y certificados digitales ingresar a: <https://www.indecopi.gob.pe/web/firmas-digitales/firmar-y-certificados-digitales>

determina si las ofertas responden a las características y/o requisitos y condiciones de los Términos de Referencia, detallados en la sección específica de las bases. De no cumplir con lo requerido, la oferta se considera no admitida.

1.8. CALIFICACIÓN Y EVALUACIÓN DE LAS OFERTAS

La calificación y evaluación de los postores se realiza conforme los requisitos de calificación y factores de evaluación que se indican en la sección específica de las bases.

La evaluación técnica y económica se realiza sobre la base de:

Oferta técnica : 100 puntos
Oferta económica : 100 puntos

1.8.1 CALIFICACIÓN DE LAS OFERTAS TÉCNICAS

La calificación de las ofertas técnicas se realiza conforme a lo establecido en el numeral 82.1 del artículo 82 del Reglamento.

1.8.2 EVALUACIÓN DE LAS OFERTAS TÉCNICAS

La evaluación de las ofertas técnicas se realiza conforme a lo establecido en los numerales 82.2 y 82.3 del artículo 82 del Reglamento.

1.8.3 APERTURA Y EVALUACIÓN DE OFERTAS ECONÓMICAS

El órgano encargado de las contrataciones o el comité de selección, según corresponda, evalúa las ofertas económicas y determina el puntaje total de las ofertas de conformidad con el artículo 83 del Reglamento así como los coeficientes de ponderación previstos en la sección específica de las bases.

Importante

En el caso de contratación de consultorías que se presten fuera de la provincia de Lima y Callao, cuyo valor estimado no supere los doscientos mil Soles (S/ 200,000.00), a solicitud del postor se asigna una bonificación equivalente al diez por ciento (10%) sobre el puntaje total obtenido por los postores con domicilio en la provincia donde prestará el servicio, o en las provincias colindantes, sean o no pertenecientes al mismo departamento o región. El domicilio es el consignado en la constancia de inscripción ante el RNP³. Lo mismo aplica en el caso de procedimientos de selección por relación de ítems, cuando algún ítem no supera el monto señalado anteriormente.

1.9. SUBSANACIÓN DE LAS OFERTAS

La subsanación de las ofertas se sujeta a lo establecido en el artículo 60 del Reglamento. El plazo que se otorgue para la subsanación no puede ser inferior a un (1) día hábil.

La solicitud de subsanación se realiza de manera electrónica a través del SEACE y será remitida al correo electrónico consignado por el postor al momento de realizar su inscripción en el RNP, siendo su responsabilidad el permanente seguimiento de las notificaciones a dicho correo. La notificación de la solicitud se entiende efectuada el día de su envío al correo electrónico.

³ La constancia de inscripción electrónica se visualizará en el portal web del Registro Nacional de Proveedores: www.rnp.gob.pe

La presentación de las subsanaciones se realiza a través del SEACE. No se tomará en cuenta la subsanación que se presente en físico a la Entidad.

1.10. OTORGAMIENTO DE LA BUENA PRO

La buena pro se otorga luego de la evaluación correspondiente según lo indicado en el numeral 1.8.3 de la presente sección.

Previo al otorgamiento de la buena pro, el órgano encargado de las contrataciones o el comité de selección, según corresponda, aplica lo dispuesto en el artículo 68 del Reglamento, sobre el rechazo de las ofertas, de ser el caso.

En el supuesto que dos (2) o más ofertas empaten, el otorgamiento de la buena pro se efectúa observando estrictamente el orden señalado en el numeral 91.2 del artículo 91 del Reglamento.

El desempate mediante sorteo se realiza de manera electrónica a través del SEACE.

Definida la oferta ganadora, el órgano encargado de las contrataciones o el comité de selección, según corresponda, otorga la buena pro, mediante su publicación en el SEACE, incluyendo el cuadro comparativo y las actas debidamente motivadas de los resultados de la admisión, no admisión, calificación, descalificación, evaluación, rechazo y el otorgamiento de la buena pro.

1.11. CONSENTIMIENTO DE LA BUENA PRO

Cuando se hayan presentado dos (2) o más ofertas, el consentimiento de la buena pro se produce a los cinco (5) días hábiles siguientes de la notificación de su otorgamiento, sin que los postores hayan ejercido el derecho de interponer el recurso de apelación.

En caso que se haya presentado una sola oferta, el consentimiento de la buena pro se produce el mismo día de la notificación de su otorgamiento.

El consentimiento del otorgamiento de la buena pro se publica en el SEACE al día hábil siguiente de producido.

Importante

Una vez consentido el otorgamiento de la buena pro, el órgano encargado de las contrataciones o el órgano de la Entidad al que se haya asignado tal función realiza la verificación de la oferta presentada por el postor ganador de la buena pro conforme lo establecido en el numeral 64.6 del artículo 64 del Reglamento.

CAPÍTULO II

SOLUCIÓN DE CONTROVERSIAS DURANTE EL PROCEDIMIENTO DE SELECCIÓN

2.1. RECURSO DE APELACIÓN

A través del recurso de apelación se pueden impugnar los actos dictados durante el desarrollo del procedimiento de selección hasta antes del perfeccionamiento del contrato.

El recurso de apelación se presenta ante la Entidad convocante, y es conocido y resuelto por su Titular, cuando el valor estimado sea igual o menor a cincuenta (50) UIT. Cuando el valor estimado sea mayor a dicho monto, el recurso de apelación se presenta ante y es resuelto por el Tribunal de Contrataciones del Estado.

En los procedimientos de selección según relación de ítems, el valor estimado total del procedimiento determina ante quién se presenta el recurso de apelación.

Los actos que declaren la nulidad de oficio, la cancelación del procedimiento de selección y otros actos emitidos por el Titular de la Entidad que afecten la continuidad de este, se impugnan ante el Tribunal de Contrataciones del Estado.

Importante

- *Una vez otorgada la buena pro, el órgano encargado de las contrataciones o el comité de selección, según corresponda, está en la obligación de permitir el acceso de los participantes y postores al expediente de contratación, salvo la información calificada como secreta, confidencial o reservada por la normativa de la materia, a más tardar dentro del día siguiente de haberse solicitado por escrito.*
- *A efectos de recoger la información de su interés, los postores pueden valerse de distintos medios, tales como: (i) la lectura y/o toma de apuntes, (ii) la captura y almacenamiento de imágenes, e incluso (iii) pueden solicitar copia de la documentación obrante en el expediente, siendo que, en este último caso, la Entidad deberá entregar dicha documentación en el menor tiempo posible, previo pago por tal concepto.*
- *El recurso de apelación se presenta ante la Mesa de Partes del Tribunal o ante las oficinas desconcentradas del OSCE o en la Unidad de Trámite Documentario de la Entidad, según corresponda.*

2.2. PLAZOS DE INTERPOSICIÓN DEL RECURSO DE APELACIÓN

La apelación contra el otorgamiento de la buena pro o contra los actos dictados con anterioridad a ella se interpone dentro de los cinco (5) días hábiles siguientes de haberse notificado el otorgamiento de la buena pro.

La apelación contra los actos dictados con posterioridad al otorgamiento de la buena pro, contra la declaración de nulidad, cancelación y declaratoria de desierto del procedimiento, se interpone dentro de los cinco (5) días hábiles siguientes de haberse tomado conocimiento del acto que se desea impugnar.

CAPÍTULO III DEL CONTRATO

3.1. PERFECCIONAMIENTO DEL CONTRATO

Los plazos y el procedimiento para perfeccionar el contrato se realiza conforme a lo indicado en el artículo 141 del Reglamento.

Para perfeccionar el contrato, el postor ganador de la buena pro debe presentar los documentos señalados en el artículo 139 del Reglamento y los previstos en la sección específica de las bases.

3.2. GARANTÍAS

Las garantías que deben otorgar los postores y/o contratistas, según corresponda, son las de fiel cumplimiento del contrato y por los adelantos.

3.2.1. GARANTÍA DE FIEL CUMPLIMIENTO

Como requisito indispensable para perfeccionar el contrato, el postor ganador debe entregar a la Entidad la garantía de fiel cumplimiento del mismo por una suma equivalente al diez por ciento (10%) del monto del contrato original. Esta se mantiene vigente hasta la conformidad de la recepción de la prestación a cargo del contratista.

3.2.2. GARANTÍA DE FIEL CUMPLIMIENTO POR PRESTACIONES ACCESORIAS

En las contrataciones que conllevan la ejecución de prestaciones accesorias, tales como mantenimiento, reparación o actividades afines, se otorga una garantía adicional por una suma equivalente al diez por ciento (10%) del monto del contrato de la prestación accesorio, la misma que debe ser renovada periódicamente hasta el cumplimiento total de las obligaciones garantizadas.

Importante

- *En los contratos cuyos montos sean iguales o menores a doscientos mil Soles (S/ 200,000.00), no corresponde presentar garantía de fiel cumplimiento de contrato ni garantía de fiel cumplimiento por prestaciones accesorias. Dicha excepción también aplica a los contratos derivados de procedimientos de selección por relación de ítems, cuando el monto del ítem adjudicado o la sumatoria de los montos de los ítems adjudicados no superen el monto señalado anteriormente, conforme a lo dispuesto en el literal a) del artículo 152 del Reglamento.*
- *En los contratos de consultoría en general que celebren las Entidades con las micro y pequeñas empresas, estas últimas pueden otorgar como garantía de fiel cumplimiento el diez por ciento (10%) del monto del contrato, porcentaje que es retenido por la Entidad durante la primera mitad del número total de pagos a realizarse, de forma prorrateada en cada pago, con cargo a ser devuelto a la finalización del mismo, conforme lo establecen los numerales 149.4 y 149.5 del artículo 149 del Reglamento y el numeral 151.2 del artículo 151 del Reglamento.*

3.2.3. GARANTÍA POR ADELANTO

En caso se haya previsto en la sección específica de las bases la entrega de adelantos, el contratista debe presentar una garantía emitida por idéntico monto conforme a lo estipulado en el artículo 153 del Reglamento.

3.3. REQUISITOS DE LAS GARANTÍAS

Las garantías que se presenten deben ser incondicionales, solidarias, irrevocables y de realización automática en el país, al solo requerimiento de la Entidad. Asimismo, deben ser emitidas por empresas que se encuentren bajo la supervisión directa de la Superintendencia de Banca, Seguros y Administradoras Privadas de Fondos de Pensiones y que cuenten con clasificación de riesgo B o superior. Asimismo, deben estar autorizadas para emitir garantías; o estar consideradas en la última lista de bancos extranjeros de primera categoría que periódicamente publica el Banco Central de Reserva del Perú.

Importante

Corresponde a la Entidad verificar que las garantías presentadas por el postor ganador de la buena pro y/o contratista cumplan con los requisitos y condiciones necesarios para su aceptación y eventual ejecución, sin perjuicio de la determinación de las responsabilidades funcionales que correspondan.

Advertencia

Los funcionarios de las Entidades no deben aceptar garantías emitidas bajo condiciones distintas a las establecidas en el presente numeral, debiendo tener en cuenta lo siguiente:

1. La clasificadora de riesgo que asigna la clasificación a la empresa que emite la garantía debe encontrarse listada en el portal web de la SBS (<http://www.sbs.gob.pe/sistema-financiero/clasificadoras-de-riesgo>).

2. Se debe identificar en la página web de la clasificadora de riesgo respectiva, cuál es la clasificación vigente de la empresa que emite la garantía, considerando la vigencia a la fecha de emisión de la garantía.

3. Para fines de lo establecido en el artículo 148 del Reglamento, la clasificación de riesgo B, incluye las clasificaciones B+ y B.

4. Si la empresa que otorga la garantía cuenta con más de una clasificación de riesgo emitida por distintas empresas listadas en el portal web de la SBS, bastará que en una de ellas cumpla con la clasificación mínima establecida en el Reglamento.

En caso exista alguna duda sobre la clasificación de riesgo asignada a la empresa emisora de la garantía, se deberá consultar a la clasificadora de riesgos respectiva.

De otro lado, además de cumplir con el requisito referido a la clasificación de riesgo, a efectos de verificar si la empresa emisora se encuentra autorizada por la SBS para emitir garantías, debe revisarse el portal web de dicha Entidad (<http://www.sbs.gob.pe/sistema-financiero/relacion-de-empresas-que-se-encuentran-autorizadas-a-emitir-cartas-fianza>).

Los funcionarios competentes deben verificar la autenticidad de la garantía a través de los mecanismos establecidos (consulta web, teléfono u otros) por la empresa emisora.

3.4. EJECUCIÓN DE GARANTÍAS

La Entidad puede solicitar la ejecución de las garantías conforme a los supuestos contemplados en el artículo 155 del Reglamento.

3.5. ADELANTOS

La Entidad puede entregar adelantos directos al contratista, los que en ningún caso exceden en conjunto del treinta por ciento (30%) del monto del contrato original, siempre que ello haya sido previsto en la sección específica de las bases.

3.6. PENALIDADES

3.6.1. PENALIDAD POR MORA EN LA EJECUCIÓN DE LA PRESTACIÓN

En caso de retraso injustificado del contratista en la ejecución de las prestaciones objeto del contrato, la Entidad le aplica automáticamente una penalidad por mora por cada día de atraso, de conformidad con el artículo 162 del Reglamento.

3.6.2. OTRAS PENALIDADES

La Entidad puede establecer penalidades distintas a la mencionada en el numeral precedente, según lo previsto en el artículo 163 del Reglamento y lo indicado en la sección específica de las bases.

Estos dos tipos de penalidades se calculan en forma independiente y pueden alcanzar cada una un monto máximo equivalente al diez por ciento (10%) del monto del contrato vigente, o de ser el caso, del ítem que debió ejecutarse.

3.7. INCUMPLIMIENTO DEL CONTRATO

Las causales para la resolución del contrato, serán aplicadas de conformidad con el artículo 36 de la Ley y 164 del Reglamento.

3.8. PAGOS

El pago se realiza después de ejecutada la respectiva prestación, pudiendo contemplarse pagos a cuenta, según la forma establecida en la sección específica de las bases o en el contrato.

La Entidad paga las contraprestaciones pactadas a favor del contratista dentro de los diez (10) días calendario siguientes de otorgada la conformidad de los servicios, siempre que se verifiquen las condiciones establecidas en el contrato para ello, bajo responsabilidad del funcionario competente.

La conformidad se emite en un plazo máximo de quince (15) días, bajo responsabilidad del funcionario que debe emitir la conformidad.

En el caso que se haya suscrito contrato con un consorcio, el pago se realizará de acuerdo a lo que se indique en el contrato de consorcio.

Advertencia

En caso de retraso en los pagos a cuenta o pago final por parte de la Entidad, salvo que se deba a caso fortuito o fuerza mayor, esta reconoce al contratista los intereses legales correspondientes, de conformidad con el artículo 39 de la Ley y 171 del Reglamento, debiendo repetir contra los responsables de la demora injustificada.

3.9. DISPOSICIONES FINALES

Todos los demás aspectos del presente procedimiento no contemplados en las bases se regirán supletoriamente por la Ley y su Reglamento, así como por las disposiciones legales vigentes.

SECCIÓN ESPECÍFICA

CONDICIONES ESPECIALES DEL PROCEDIMIENTO DE SELECCIÓN

(EN ESTA SECCIÓN LA ENTIDAD DEBERÁ COMPLETAR LA INFORMACIÓN EXIGIDA, DE ACUERDO A LAS INSTRUCCIONES INDICADAS)

CAPÍTULO I GENERALIDADES

1.1. ENTIDAD CONVOCANTE

Nombre : GOBIERNO REGIONAL DE AYACUCHO
RUC N° : 20452393493
Domicilio legal : JR. CALLAO N° 122 AYACUCHO – HUAMANGA – AYACUCHO.
Teléfono: : 066-289505
Correo electrónico: : abastecimiento@regionayacucho.gob.pe

1.2. OBJETO DE LA CONVOCATORIA

El presente procedimiento de selección tiene por objeto la contratación del servicio de consultoría para Elaboración de Estudio de Preinversión “Mejoramiento del Servicio de Agua para el Sistema de Riego de los Canales de San Pedro Alta y Baja, Pampa Redonda Alta y Baja, Accopampa y Santa Cruz de los distritos de San Pedro, provincia de Lucanas, departamento de Ayacucho”.

1.3. EXPEDIENTE DE CONTRATACIÓN

El expediente de contratación fue aprobado mediante Formato N° 02 “Solicitud de Aprobación del Expediente de Contratación”, de fecha 25 de agosto del 2023.

1.4. FUENTE DE FINANCIAMIENTO

Recursos Determinados (R.D) Fondo de Compensación Regional – FONCOR.

Importante

La fuente de financiamiento debe corresponder a aquella prevista en la Ley de Equilibrio Financiero del Presupuesto del Sector Público del año fiscal en el cual se convoca el procedimiento de selección.

1.5. SISTEMA DE CONTRATACIÓN

El presente procedimiento se rige por el sistema de SUMA ALZADA, de acuerdo con lo establecido en el expediente de contratación respectivo.

1.6. ALCANCES DEL REQUERIMIENTO

El alcance de la prestación está definido en el Capítulo III de la presente sección de las bases.

1.7. PLAZO DE PRESTACIÓN DEL SERVICIO DE CONSULTORÍA

Los servicios de consultoría materia de la presente convocatoria se prestarán en el plazo de **ciento cincuenta (150) días calendario**, en concordancia con lo establecido en el expediente de contratación.

1.8. COSTO DE REPRODUCCIÓN Y ENTREGA DE BASES

Los participantes registrados tienen el derecho de recabar un ejemplar de las bases, para cuyo

efecto deben cancelar la suma de S/ 0.10 céntimos por cada copia simple tamaño A4 de acuerdo al TUPA de la institución en la Oficina de Abastecimiento y Patrimonio Fiscal (Jr. Callao 122 3er. Piso - Ayacucho).

Importante

El costo de entrega de un ejemplar de las bases no puede exceder el costo de su reproducción.

1.9. BASE LEGAL

- ✓ Ley N° 31638, Ley de Presupuesto del Sector Público para el año fiscal 2023.
- ✓ Ley N° 31639, Ley de Equilibrio Financiero del Presupuesto sector público para el año fiscal 2023.
- ✓ Ley N° 31640, Ley de Endeudamiento del sector público para el año fiscal 2023.
- ✓ Ley N° 30225, Ley de Contrataciones del Estado y modificatorias
- ✓ Decreto Supremo N° 082-2019-EF, Texto Único Ordenado de la Ley N° 30225.
- ✓ Decreto Supremo N° 344-2018-EF, que aprueba el Reglamento de la Ley N° 30225 y modificatorias.
- ✓ Decreto Supremo N° 162-2021-EF Directivas del OSCE.
- ✓ Ley N° 27806, Ley de Transparencia y de Acceso a la Información Pública.
- ✓ Decreto Supremo N° 008-2008-TR, Reglamento de la Ley MYPE.
- ✓ Decreto Supremo N° 304-2012-EF, TUO de la Ley General del Sistema Nacional del Presupuesto.
- ✓ Decreto Supremo N° 013-2013-PRODUCE - Texto Único Ordenado de la Ley de Impulso al Desarrollo Productivo y al Crecimiento Empresarial.
- ✓ Decreto Supremo N° 006-2017-JUS, TUO de la Ley N° 27444 – Ley del Procedimiento Administrativo General.
- ✓ Código Civil.

Las referidas normas incluyen sus respectivas modificaciones, de ser el caso.

CAPÍTULO II DEL PROCEDIMIENTO DE SELECCIÓN

2.1. CALENDARIO DEL PROCEDIMIENTO DE SELECCIÓN

Según el cronograma de la ficha de selección de la convocatoria publicada en el SEACE.

Importante

De conformidad con la vigesimosegunda Disposición Complementaria Final del Reglamento, en caso la Entidad (Ministerios y sus organismos públicos, programas o proyectos adscritos) haya difundido el requerimiento a través del SEACE siguiendo el procedimiento establecido en dicha disposición, no procede formular consultas u observaciones al requerimiento.

2.2. CONTENIDO DE LAS OFERTAS

2.2.1. OFERTA TÉCNICA

La oferta contendrá, además de un índice de documentos⁴, la siguiente documentación:

2.2.1.1. Documentación de presentación obligatoria

A. Documentos para la admisión de la oferta

a.1) Declaración jurada de datos del postor. (**Anexo N° 1**)

a.2) Documento que acredite la representación de quien suscribe la oferta.

En caso de persona jurídica, copia del certificado de vigencia de poder del representante legal, apoderado o mandatario designado para tal efecto.

En caso de persona natural, copia del documento nacional de identidad o documento análogo, o del certificado de vigencia de poder otorgado por persona natural, del apoderado o mandatario, según corresponda.

En el caso de consorcios, este documento debe ser presentado por cada uno de los integrantes del consorcio que suscriba la promesa de consorcio, según corresponda.

Advertencia

De acuerdo con el artículo 4 del Decreto Legislativo N° 1246, las Entidades están prohibidas de exigir a los administrados o usuarios la información que puedan obtener directamente mediante la interoperabilidad a que se refieren los artículos 2 y 3 de dicho Decreto Legislativo. En esa medida, si la Entidad es usuaria de la Plataforma de Interoperabilidad del Estado – PIDE⁵ y siempre que el servicio web se encuentre activo en el Catálogo de Servicios de dicha plataforma, no corresponderá exigir el certificado de vigencia de poder y/o documento nacional de identidad.

a.3) Declaración jurada de acuerdo con el literal b) del artículo 52 del Reglamento.

⁴ La omisión del índice no determina la no admisión de la oferta.

⁵ Para mayor información de las Entidades usuarias y del Catálogo de Servicios de la Plataforma de Interoperabilidad del Estado – PIDE ingresar al siguiente enlace <https://www.gobiernodigital.gob.pe/interoperabilidad/>

(Anexo N° 2)

- a.4) Declaración jurada de cumplimiento de los Términos de Referencia contenidos en el numeral 3.1 del Capítulo III de la presente sección. **(Anexo N° 3)**
- a.5) Declaración jurada de plazo de prestación del servicio de consultoría. **(Anexo N° 4).**
- a.6) Carta de compromiso del personal clave con firma legalizada, según lo previsto en el numeral 3.1 del Capítulo III de la presente sección. **(Anexo N° 5)**
- a.7) Promesa de consorcio con firmas legalizadas, de ser el caso, en la que se consigne los integrantes, el representante común, el domicilio común y las obligaciones a las que se compromete cada uno de los integrantes del consorcio así como el porcentaje equivalente a dichas obligaciones. **(Anexo N° 6)**

Importante

El órgano encargado de las contrataciones o el comité de selección, según corresponda, verifica la presentación de los documentos requeridos. De no cumplir con lo requerido, la oferta se considera no admitida.

B. Documentos para acreditar los requisitos de calificación

Incorporar en la oferta los documentos que acreditan los “**Requisitos de Calificación**” que se detallan en el numeral 3.2 del Capítulo III de la presente sección de las bases.

2.2.1.2. Documentación de presentación facultativa:

- a) En el caso de microempresas y pequeñas empresas integradas por personas con discapacidad, o en el caso de consorcios conformados en su totalidad por estas empresas, deben presentar la constancia o certificado con el cual acredite su inscripción en el Registro de Empresas Promocionales para Personas con Discapacidad⁶.
- b) Incorporar en la oferta los documentos que acreditan los “**Factores de Evaluación**” establecidos en el Capítulo IV de la presente sección de las bases, a efectos de obtener el puntaje previsto en dicho Capítulo para cada factor.
- c) Solicitud de bonificación por tener la condición de micro y pequeña empresa. **(Anexo N° 13)**

Advertencia

El órgano encargado de las contrataciones o el comité de selección, según corresponda, no podrá exigir al postor la presentación de documentos que no hayan sido indicados en los acápites “Documentos para la admisión de la oferta”, “Requisitos de calificación” y “Factores de evaluación”.

2.2.2. OFERTA ECONÓMICA

La oferta económica expresada en soles. Adjuntar obligatoriamente el **Anexo N° 7**.

El monto total de la oferta económica y los subtotales que lo componen deben ser expresados con dos (2) decimales. Los precios unitarios o tarifas pueden ser expresados

⁶ Dicho documento se tendrá en consideración en caso de empate, conforme a lo previsto en el artículo 91 del Reglamento.

con más de dos (2) decimales.

Importante

La estructura de costos o análisis de precios, se presenta para el perfeccionamiento del contrato, de ser el caso.

2.3. DETERMINACIÓN DEL PUNTAJE TOTAL DE LAS OFERTAS

Una vez evaluadas las ofertas técnica y económica se procederá a determinar el puntaje total de las mismas.

El puntaje total de las ofertas es el promedio ponderado de ambas evaluaciones, obtenido de la aplicación de la siguiente fórmula:

$$PTPi = c_1 PT_i + c_2 Pe_i$$

Donde:

PTPi = Puntaje total del postor i
PTi = Puntaje por evaluación técnica del postor i
Pei = Puntaje por evaluación económica del postor i
c₁ = Coeficiente de ponderación para la evaluación técnica.
c₂ = Coeficiente de ponderación para la evaluación económica.

Se aplicarán las siguientes ponderaciones:

c₁ = 0.80
c₂ = 0.20

Donde: c₁ + c₂ = 1.00

2.4. REQUISITOS PARA PERFECCIONAR EL CONTRATO

El postor ganador de la buena pro debe presentar los siguientes documentos para perfeccionar el contrato:

- Garantía de fiel cumplimiento del contrato.
- Garantía de fiel cumplimiento por prestaciones accesorias, de ser el caso.
- Contrato de consorcio con firmas legalizadas ante Notario de cada uno de los integrantes, de ser el caso.
- Código de cuenta interbancaria (CCI) o, en el caso de proveedores no domiciliados, el número de su cuenta bancaria y la entidad bancaria en el exterior.
- Copia de la vigencia del poder del representante legal de la empresa que acredite que cuenta con facultades para perfeccionar el contrato, cuando corresponda.
- Copia de DNI del postor en caso de persona natural, o de su representante legal en caso de persona jurídica.

Advertencia

De acuerdo con el artículo 4 del Decreto Legislativo N° 1246, las Entidades están prohibidas de exigir a los administrados o usuarios la información que puedan obtener directamente mediante la interoperabilidad a que se refieren los artículos 2 y 3 de dicho Decreto Legislativo. En esa medida, si la Entidad es usuaria de la Plataforma de Interoperabilidad del Estado – PIDE⁷ y siempre que el servicio web se encuentre activo en el Catálogo de Servicios de dicha plataforma, no corresponderá exigir los documentos previstos en los literales e) y f).

⁷ Para mayor información de las Entidades usuarias y del Catálogo de Servicios de la Plataforma de Interoperabilidad del Estado – PIDE ingresar al siguiente enlace <https://www.gobiernodigital.gob.pe/interoperabilidad/>

- g) Domicilio para efectos de la notificación durante la ejecución del contrato.
- h) Autorización de notificación de la decisión de la Entidad sobre la solicitud de ampliación de plazo mediante medios electrónicos de comunicación ⁸ (**Anexo N°14**).
- a) Detalle de los precios unitarios de la oferta económica⁹.
- b) Estructura de costos de la oferta económica¹⁰.
- c) Detalle del monto de la oferta económica de cada uno de los servicios de consultoría que conforman el paquete¹¹.

Importante

- *En caso que el postor ganador de la buena pro sea un consorcio, las garantías que presente este para el perfeccionamiento del contrato, así como durante la ejecución contractual, de ser el caso, además de cumplir con las condiciones establecidas en el artículo 33 de la Ley y en el artículo 148 del Reglamento, deben consignar expresamente el nombre completo o la denominación o razón social de los integrantes del consorcio, en calidad de garantizados, de lo contrario no podrán ser aceptadas por las Entidades. No se cumple el requisito antes indicado si se consigna únicamente la denominación del consorcio, conforme lo dispuesto en la Directiva "Participación de Proveedores en Consorcio en las Contrataciones del Estado".*
- *En los contratos de consultoría en general que celebren las Entidades con las micro y pequeñas empresas, estas últimas pueden otorgar como garantía de fiel cumplimiento el diez por ciento (10%) del monto del contrato, porcentaje que es retenido por la Entidad durante la primera mitad del número total de pagos a realizarse, de forma prorrateada en cada pago, con cargo a ser devuelto a la finalización del mismo, conforme lo establece el numeral 149.4 del artículo 149 y el numeral 151.2 del artículo 151 del Reglamento. Para dicho efecto los postores deben encontrarse registrados en el REMYPE, consignando en la Declaración Jurada de Datos del Postor (Anexo N° 1) o en la solicitud de retención de la garantía durante el perfeccionamiento del contrato, que tienen la condición de MYPE, lo cual será verificado por la Entidad en el link <http://www2.trabajo.gob.pe/servicios-en-linea-2-2> opción consulta de empresas acreditadas en el REMYPE.*
- *En los contratos cuyos montos sean iguales o menores a doscientos mil Soles (S/ 200,000.00), no corresponde presentar garantía de fiel cumplimiento de contrato ni garantía de fiel cumplimiento por prestaciones accesorias. Dicha excepción también aplica a los contratos derivados de procedimientos de selección por relación de ítems, cuando el monto del ítem adjudicado o la sumatoria de los montos de los ítems adjudicados no supere el monto señalado anteriormente, conforme a lo dispuesto en el literal a) del artículo 152 del Reglamento.*

Importante

- *Corresponde a la Entidad verificar que las garantías presentadas por el postor ganador de la buena pro cumplan con los requisitos y condiciones necesarios para su aceptación y eventual ejecución, sin perjuicio de la determinación de las responsabilidades funcionales que correspondan.*
- *De conformidad con el Reglamento Consular del Perú aprobado mediante Decreto Supremo N° 076-2005-RE para que los documentos públicos y privados extendidos en el exterior tengan validez en el Perú, deben estar legalizados por los funcionarios consulares peruanos y refrendados por el Ministerio de Relaciones Exteriores del Perú, salvo que se trate de documentos públicos emitidos en países que formen parte del Convenio de la Apostilla, en cuyo caso bastará con que estos cuenten con la Apostilla de la Haya¹².*

⁸ En tanto se implemente la funcionalidad en el SEACE, de conformidad con la Primera Disposición Complementaria Transitoria del Decreto Supremo N° 234-2022-EF.

⁹ Incluir solo en caso de la contratación bajo el sistema a suma alzada.

¹⁰ Incluir solo cuando resulte necesario para la ejecución contractual, identificar los costos de cada uno de los rubros que comprenden la oferta.

¹¹ Incluir solo en caso de contrataciones por paquete.

¹² Según lo previsto en la Opinión N° 009-2016/DTN.

- *La Entidad no puede exigir documentación o información adicional a la consignada en el presente numeral para el perfeccionamiento del contrato.*

2.5. PERFECCIONAMIENTO DEL CONTRATO

El contrato se perfecciona con la suscripción del documento que lo contiene. Para dicho efecto el postor ganador de la buena pro, dentro del plazo previsto en el artículo 141 del Reglamento, debe presentar la documentación requerida en Mesa de partes de la Entidad, ubicado en Jr. Callao N°122 – Ayacucho-Huamanga-Ayacucho.

2.6. FORMA DE PAGO

La Entidad realizará el pago de la contraprestación pactada a favor del contratista en pagos parciales, el detalle de los pagos parciales está desarrollado en el numeral 15 de los términos de referencia.

Para efectos del pago de las contraprestaciones ejecutadas por el contratista, la Entidad debe contar con la siguiente documentación:

- Informe del funcionario responsable de la Oficina Regional de Estudios e Investigación emitiendo la conformidad de la prestación efectuada.
- Comprobante de pago.

Dicha documentación se debe presentar en Mesa de partes de la Entidad, ubicado en Jr. Callao N° 122 – Ayacucho-Huamanga-Ayacucho.

CAPÍTULO III REQUERIMIENTO

Importante

De conformidad con el numeral 29.8 del artículo 29 del Reglamento, el área usuaria es responsable de la adecuada formulación del requerimiento, debiendo asegurar la calidad técnica y reducir la necesidad de su reformulación por errores o deficiencias técnicas que repercutan en el proceso de contratación.

3.1. TERMINOS DE REFERENCIA



GOBIERNO REGIONAL DE AYACUCHO
GERENCIA GENERAL
OFICINA REGIONAL DE ESTUDIOS E INVESTIGACIÓN



0077

GOBIERNO REGIONAL DE AYACUCHO
GERENCIA GENERAL
OFICINA REGIONAL DE ESTUDIOS E INVESTIGACIÓN

TÉRMINOS DE REFERENCIA A NIVEL DE PRE INVERSION



ELABORACION DEL ESTUDIO DE PREINVERSION

**“MEJORAMIENTO DEL SERVICIO DE AGUA PARA EL SISTEMA DE RIEGO DE LOS
CANALES DE SAN PEDRO ALTA Y BAJA, PAMPA REDONDA ALTA Y BAJA,
ACOPAMPA Y SANTA CRUZ DE LOS DISTRITOS DE SAN PEDRO, PROVINCIA DE
LUCANAS, DEPARTAMENTO DE AYACUCHO”.**

2023



GOBIERNO REGIONAL DE AYACUCHO
GERENCIA GENERAL
OFICINA REGIONAL DE ESTUDIOS E INVESTIGACIÓN



076

ESTRUCTURA O CONTENIDO MINIMOS DE LOS TORS

1.	NOMBRE DEL PROYECTO	3
2.	ANTECEDENTES	3
3.	DESCRIPCIÓN DE LA ZONA DEL PROYECTO	4
3.1	Ubicación de la zona del proyecto	4
3.2	Accesibilidad	9
3.3	Área de influencia y beneficiarios	9
4.	MARCO NORMATIVO	11
4.1	Normativa General	11
4.2	Normas relacionadas a Proyectos Agrícolas	11
4.3	Sistema Nacional de Programación Multianual y Gestión de Inversiones Invierte.Pe	12
5.	FINALIDAD PÚBLICA	13
6.	OBJETIVOS DE LA ELABORACIÓN DEL ESTUDIO DE PREINVERSIÓN	13
7.	ALCANCES Y DESCRIPCIÓN DEL SERVICIO DE LA CONSULTORIA	15
8.	CONTENIDOS DEL ESTUDIO	21
9.	REQUISITOS DEL CONSULTOR Y SU PERSONAL	44
9.1.	Requisitos y Perfil del Consultor	44
9.2.	Requisitos y Perfil del Personal Requerido para el Estudio	45
10.	RECURSOS A SER PROVISTOS POR EL CONSULTOR	53
11.	ENTREGABLES	54
12.	ENTREGABLE	58
13.	FORMA DE PRESENTACIÓN DE LOS ENTREGABLES	58
14.	PLAZO DE EJECUCIÓN	59
15.	ADELANTOS	59
16.	FORMA DE PAGO	59
17.	LEVANTAMIENTO DE OBSERVACIONES	60
18.	CONFORMIDAD	60
19.	PENALIDADES	61
19.1.	Penalidad por Mora en la Ejecución de la Prestación	61
19.2.	Otras Penalidades	61
20.	RESPONSABILIDAD POR VICIOS OCULTOS	62
21.	PROPIEDAD INTELECTUAL	62
22.	MECANISMOS DE SUPERVISIÓN	62
23.	RESPONSABILIDADES DEL CONTRATISTA	63
24.	PRESUPUESTO PARA LA ELABORACIÓN DEL ESTUDIO	64
25.	CRONOGRAMA DE ACTIVIDADES	67
	REQUISITOS DE CALIFICACIÓN	68

OFICINA REGIONAL DE ESTUDIOS E INVESTIGACIÓN

Ing. Yuri Abraham Paredes J. Segovia
CIP: 20140000000000000000
Especialista de Estudios y Consultoría



GOBIERNO REGIONAL DE AYACUCHO
GERENCIA GENERAL
OFICINA REGIONAL DE ESTUDIOS E INVESTIGACIÓN



075

1. NOMBRE DEL PROYECTO

La denominación del proyecto a nivel de pre inversión es: **“MEJORAMIENTO DEL SERVICIO DE AGUA PARA EL SISTEMA DE RIEGO DE LOS CANALES DE SAN PEDRO ALTA Y BAJA, PAMPA REDONDA ALTA Y BAJA, ACCOPAMPA Y SANTA CRUZ DE LOS DISTRITOS DE SAN PEDRO - PUQUIO, PROVINCIA DE LUCANAS, DEPARTAMENTO DE AYACUCHO**, este nombre es tentativo, el cual podría ser cambiado por el Consultor, de acuerdo a los datos obtenidos de campo y al servicio.

2. ANTECEDENTES

Ante la necesidad latente de la población por el deficiente servicio de infraestructura hidráulica con fines de riego, la Municipalidad Distrital de San Pedro, de la Provincia de Lucanas del Departamento de Ayacucho, ha realizado gestiones ante el Gobierno Regional de Ayacucho, con el objetivo de cerrar brechas con la incorporación de áreas bajo riego y con ello dar inicio, en la elaboración de estudios de pre inversión, inversión y ejecución del proyecto.

Con fecha 17 de octubre 2022, mediante el acuerdo regional N° 099-2022-GRA/CR, se declaró de necesidad pública e interés regional la atención prioritaria por parte del Gobierno Regional de Ayacucho, para la formulación del proyecto denominado **“MEJORAMIENTO DEL SERVICIO DE AGUA PARA EL SISTEMA DE RIEGO DE LOS CANALES DE SAN PEDRO ALTA Y BAJA, PAMPA REDONDA ALTA Y BAJA, ACCOPAMPA Y SANTA CRUZ DE LOS DISTRITOS DE SAN PEDRO - PUQUIO, PROVINCIA DE LUCANAS, DEPARTAMENTO DE AYACUCHO”**.

Mediante el Oficio N° 001-2023-GRA/CR -CRA, de fecha 12 de enero del 2023, el consejero regional Cesar Augusto Rojas Allcca, solicita a través de la Oficina Regional de Estudios e Investigación, la implementación del acuerdo regional para la formulación del mencionado proyecto.

El Distrito de San Pedro, cuanta como actividad principal predominante a la agricultura y ganadería, el cual se encuentra en deficientes condiciones, debido a que en los meses de estiaje sufren de la escases de agua y con ello la baja producción de la producción agrícola, asimismo la infraestructura existente se encuentra deteriorado el cual afecta la eficiencia de riego, perdiéndose el agua por filtraciones, ante este problema los pobladores han solicitado a la municipalidad, la intervención mediante infraestructura de riego que les permita almacenar agua durante épocas de lluvia; sin embargo, sus sueños se ven truncados puesto que la **Municipalidad Distrital de San Pedro** no cuenta con los recursos para el desarrollo del proyecto.

El Gobierno Regional de Ayacucho, tiene como área de intervención todos los gobiernos locales dentro de su territorio, de esta manera la Municipalidad Distrital de San Pedro se encuentra dentro de su ámbito de intervención; por tanto, es responsabilidad de sumar esfuerzo que permita buscar los recursos para la formulación del estudio de preinversión, inversión y ejecución, en beneficio de los agricultores del distrito de San Isidro, permitiendo el incremento de la producción agrícola y mejorar la calidad de vida los pobladores.



GOBIERNO REGIONAL DE AYACUCHO
GERENCIA GENERAL
OFICINA REGIONAL DE ESTUDIOS E INVESTIGACIÓN



- 074

RESPONSABILIDAD FUNCIONAL DEL PROYECTO DE INVERSIÓN

De acuerdo al Anexo N°02, Clasificador de Responsabilidad Funcional del Sistema Nacional de Programación Multianual y Gestión de Inversiones, de la DIRECTIVA N° 001-2019-EF/G3.01, Directiva General del Sistema Nacional de Programación Multianual y Gestión de Inversiones, donde el proyecto se enmarca en lo siguiente:

I. ARTICULACIÓN CON EL PROGRAMA MULTIANUAL DE INVERSIONES (PMI)

SERVICIOS PÚBLICOS CON BRECHA IDENTIFICADA Y PRIORIZADA:
SERVICIO DE PROVISIÓN DE AGUA PARA RIEGO
INDICADOR DE PRODUCTO ASOCIADO A LA BRECHA DE SERVICIOS:
PORCENTAJE DE SISTEMAS DE RIEGO QUE OPERAN EN CONDICIONES INADECUADAS

II. RESPONSABILIDAD FUNCIONAL

FUNCIÓN	10	AGROPECUARIA
DIVISIÓN FUNCIONAL	025	RIEGO
GRUPO FUNCIONAL	0050	INFRAESTRUCTURA DE RIEGO
SECTOR RESPONSABLE		AGRICULTURA Y RIEGO
TIPOLOGÍA DE PROYECTO		INFRAESTRUCTURA DE RIEGO



3. DESCRIPCIÓN DE LA ZONA DEL PROYECTO

3.1 Ubicación de la zona del proyecto

a) Ubicación del Proyecto

Su ubicación política es:

- Departamento : Ayacucho
- Provincia : Lucanas
- Distrito : San Pedro
- Centros Poblados : San Pedro Alta y Baja, Pampa Redonda Alta y Baja, Marcana Baja, Accopampa y Santa Cruz
- Altitud : 3123 msnm

GOBIERNO REGIONAL DE AYACUCHO
OFICINA REGIONAL DE ESTUDIOS E INVESTIGACIÓN
Ing. Yuri Abraham Paniagua Segovia
CIP: 248190
Evaluador de Estudios y/o Proyectista



GOBIERNO REGIONAL DE AYACUCHO
GERENCIA GENERAL
OFICINA REGIONAL DE ESTUDIOS E INVESTIGACION



073

Mapa N° 01: Ubicación del proyecto

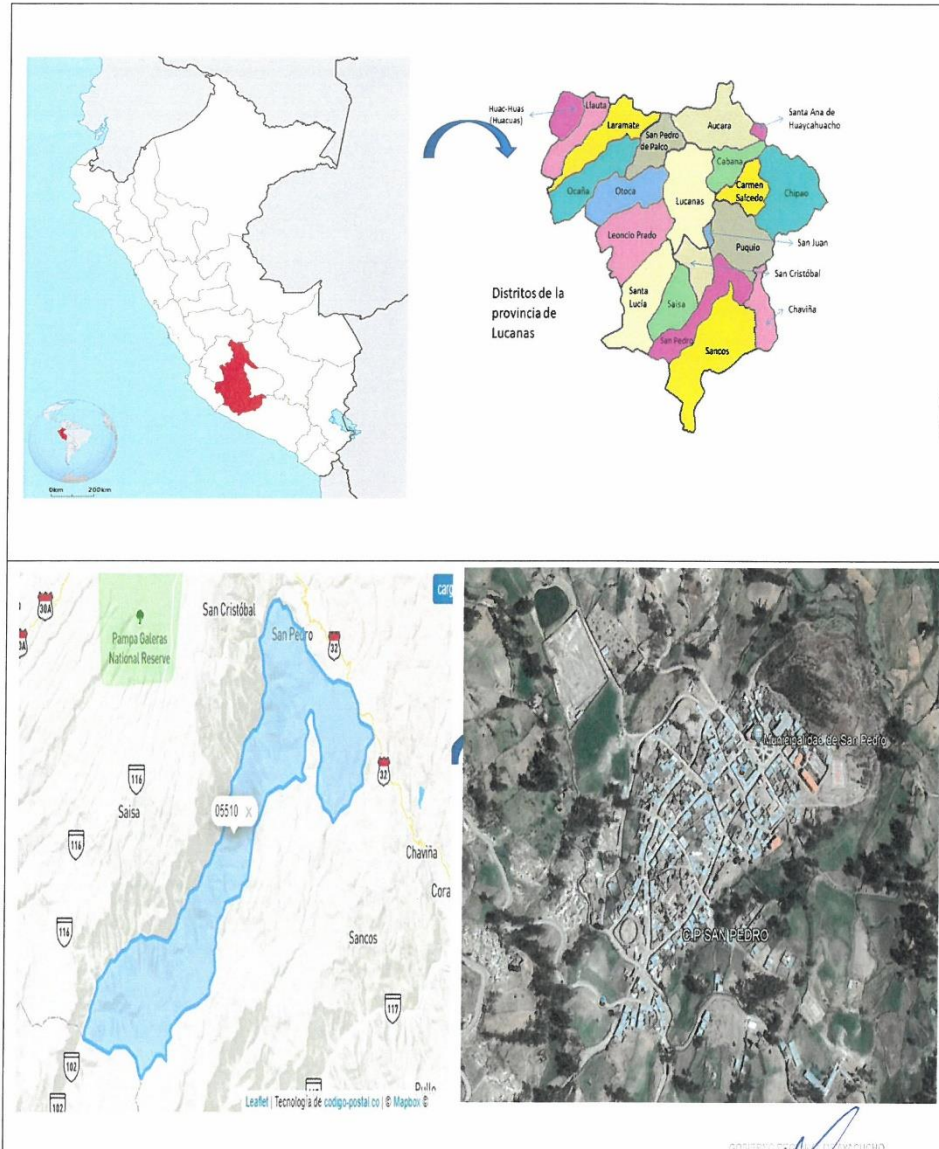

b) Ubicación Geográfica

Geográficamente la capital de la zona del proyecto se ubica dentro de las coordenadas UTM, cuyo datan es WGS84, siguientes:

GOBIERNO REGIONAL DE AYACUCHO
GERENCIA GENERAL
OFICINA REGIONAL DE ESTUDIOS E INVESTIGACION
Ing. Yuliana Rodríguez Segovia
P. 265180
Evaluadora de Justificación y Proyectista



GOBIERNO REGIONAL DE AYACUCHO
GERENCIA GENERAL
OFICINA REGIONAL DE ESTUDIOS E INVESTIGACIÓN



072

DISTRITO DE SAN PEDRO

- Norte: 8367129.37m S
- Este: 597025.84 m E
- Altitud: 3126 msnm

c) Ubicación Hidrográfica de referencia

- Región Hidrográfica: Pacífico
- Cuenca : Apurímac
- Autoridad de Agua : ALA – CHAPARRA-ACARI
- Comisión de Agua : Comisión de Usuarios de agua San Pedro

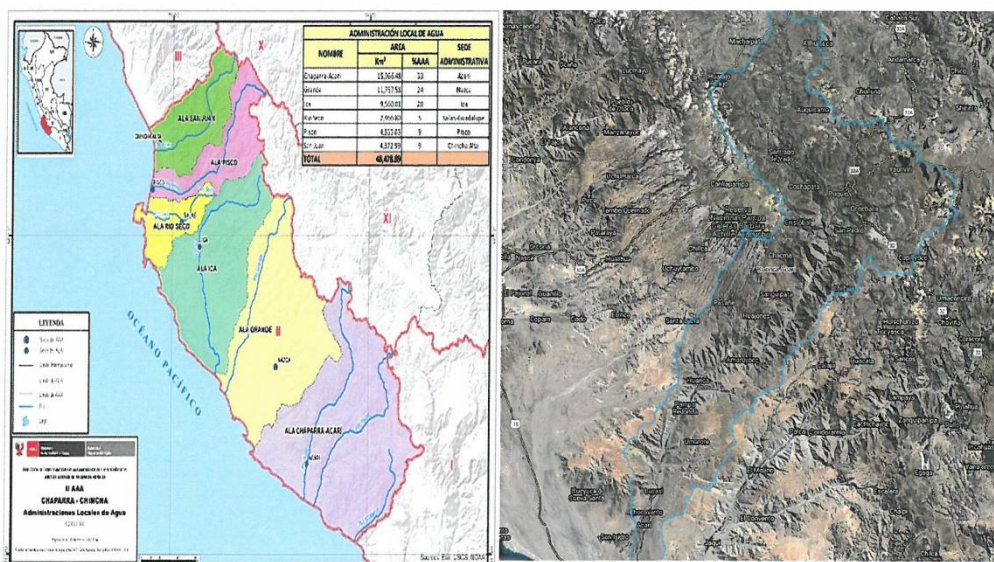

Mapa N° 02: Cuenca Hidrográfica

GOBIERNO REGIONAL DE AYACUCHO
OFICINA REGIONAL DE ESTUDIOS E INVESTIGACIÓN
Ing. Yuliana Segovia
Evaluadora de Estudios y/o Proyectista

CUADRO N° 01 UBICACIÓN DE LAS LOCALIDADES

COMUNIDADES	UTM (WGS 84)	
	Coordenada Este	Coordenada Norte
ACOPAMPA	596187.00	8372380.00
SAN PEDRO PARTE ALTA	597549.41	8365477.95
SAN PEDRO PARTE BAJA	597686.40	8367968.00
PAMPA REDONDA	555630.60	8326164.92



GOBIERNO REGIONAL DE AYACUCHO
GERENCIA GENERAL
OFICINA REGIONAL DE ESTUDIOS E INVESTIGACIÓN



CUADRO N° 02 UBICACIÓN DE CAPTACION

UBICACIÓN DE LAS OBRAS	UTM 84.18S		
	Coordenada Este	Coordenada Norte	Altitud
CAPTACION SAN PEDRO	599745.00	8366196.00	3553
CAPTACION ACCOPAMPA	596187.28	8372380.06	2635
CAPTACION PAMPA REDONDA	556257.01	8328742.38	689



Imagen N° 01: Zona del proyecto

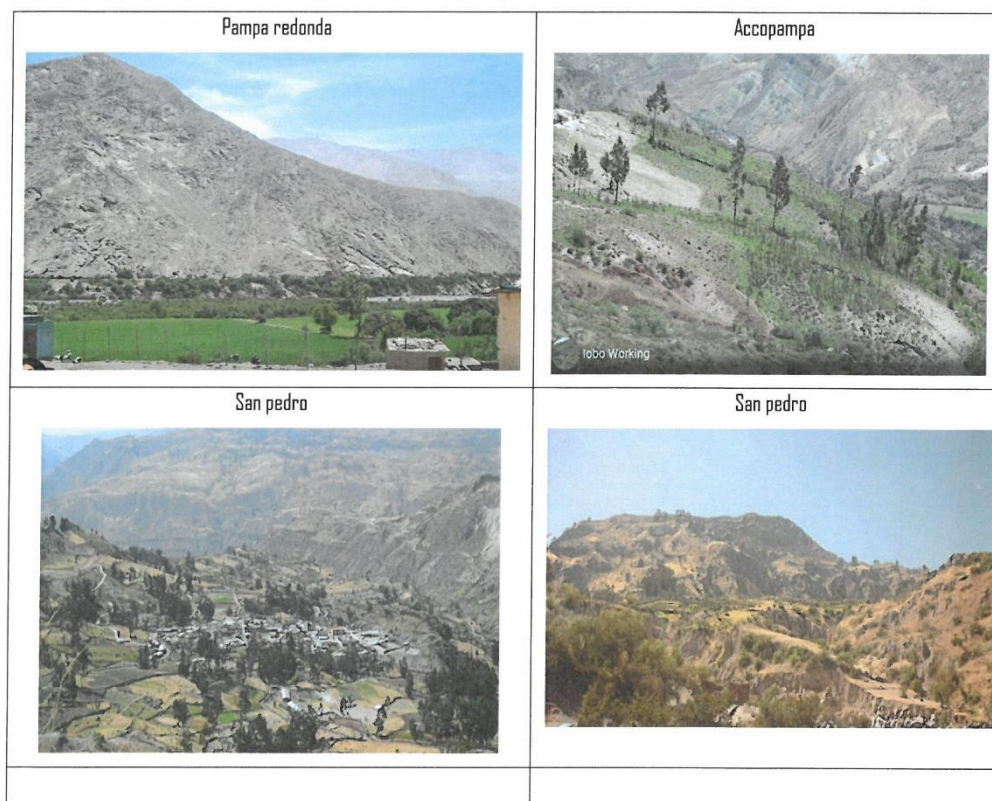

GOBIERNO REGIONAL DE AYACUCHO
OFICINA REGIONAL DE ESTUDIOS E INVESTIGACIÓN
Ing. M. J. Panfili Segovia
C.O.P. 248190
Ingeniero de Estudios y/o Proyectista



GOBIERNO REGIONAL DE AREQUIPA
GERENCIA GENERAL
OFICINA REGIONAL DE ESTUDIOS E INVESTIGACION



Mapa N° 03: Ubicación del proyecto

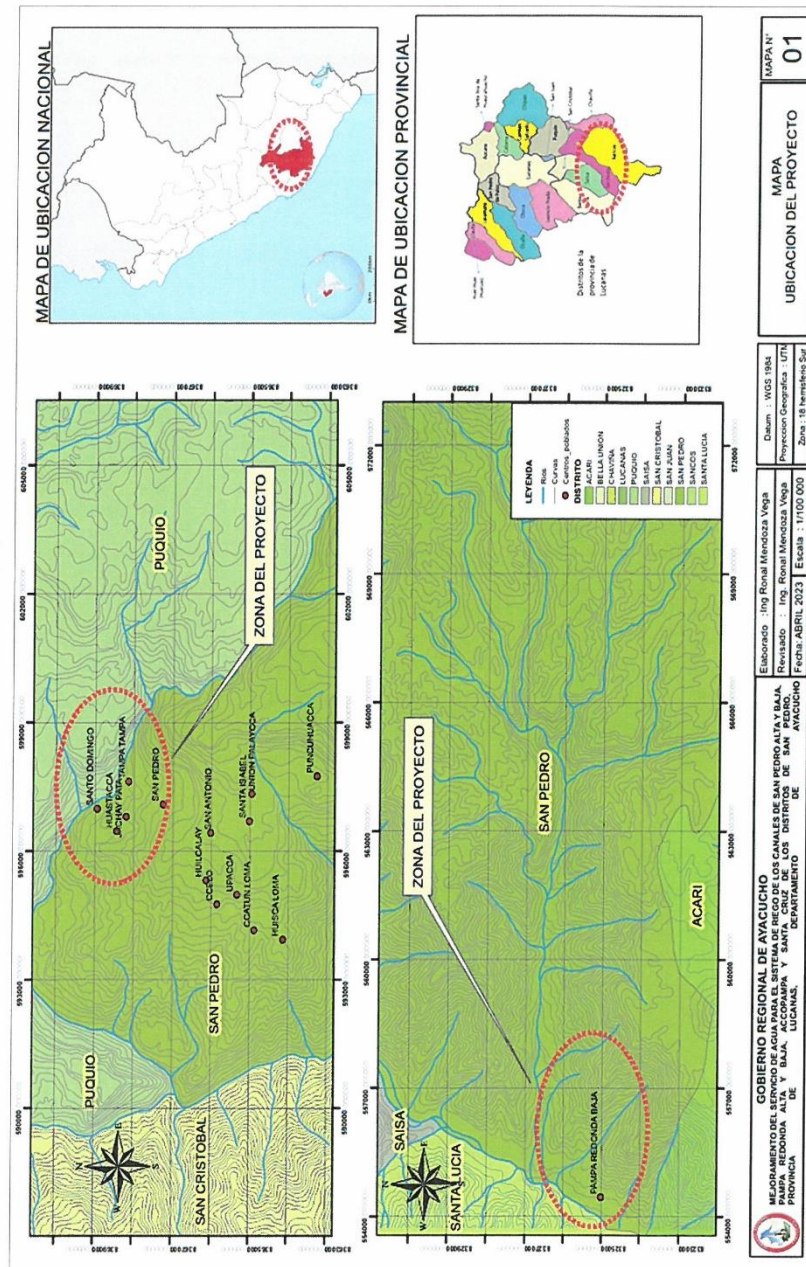



GOBIERNO REGIONAL DE AYACUCHO
GERENCIA GENERAL
OFICINA REGIONAL DE ESTUDIOS E INVESTIGACIÓN



070

3.2 Accesibilidad

- La primera vía de acceso es partiendo desde la ciudad de ciudad de Ayacucho, pampa cangallo Huanca Sancos, Sacsamarca, Putaccasa, Puquio hasta llegar a san Pedro, por una vía asfaltada y afirmado con un recorrido de 300 km con un tiempo de viaje 7 horas con 41 minutos
- La segunda vía desde de Ica, San Antonio, Palpa, Vista alegre, Santiago de Vago hasta llegar a San pedro, por vía asfaltada, con un recorrido de 327 km con un tiempo de viaje 7 horas con 13 minutos

Imagen N° 01

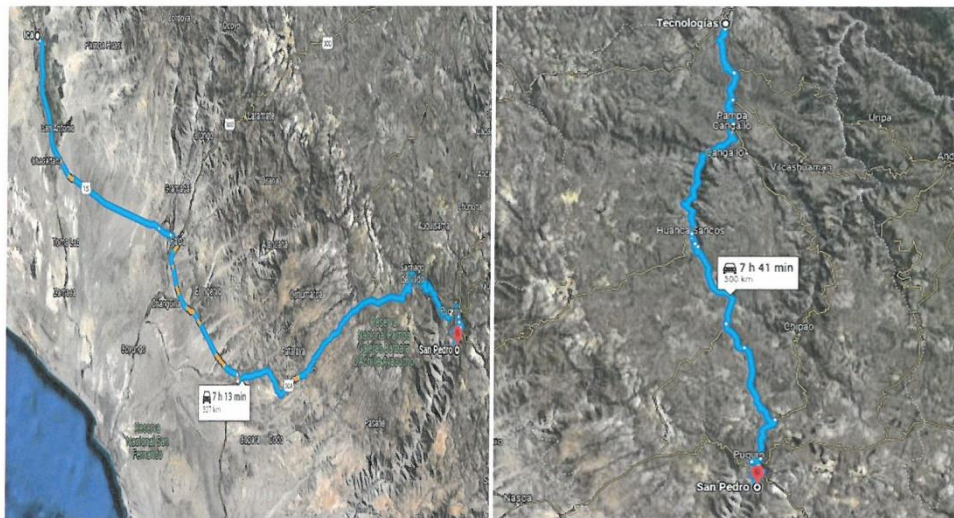

3.3 Área de influencia y beneficiarios

Área de Irrigación: las áreas de irrigación del proyecto comprenden las áreas ubicadas en los Centros Poblados **SAN PEDRO ALTA Y BAJA, PAMPA REDONDA ALTA Y BAJA, ACCOPAMPA**, en el distrito de San Pedro de la Provincia de Ica, con una extensión superficial de **1746 has para la campaña grande y 500 has campaña chica** de tierra agrícolas que se podrían incorporar al agro con el mejoramiento de la infraestructura hidráulica, que consiste en aprovechar las agua de las fuentes hídricas durante las épocas de avenidas y estiajes, para luego suministrar agua para a través canales de conducción hacia las áreas de riego ubicadas en las partes altas y bajas, garantizando la disponibilidad hídrica y maximizando la producción en los terrenos agrícolas en beneficio de las comunidades campesinas

Beneficiarios: La población beneficiaria se caracteriza por ser pobladores netamente agricultores, que se dedican a la producción de papa, maíz, avena, alfalfa, haba, alverja, trigo y parte baja frutales como palta, durazno y ciruelo, así mismo se dedican a la crianza de animales menores como aves de corral, cuyes y otros.

GOBIERNO REGIONAL DE AYACUCHO
OFICINA REGIONAL DE ESTUDIOS E INVESTIGACIÓN

Ing. Yuri Alan Parícuta Segovia
CIP: 245130
Evaluador de Estudios y Proyectos



GOBIERNO REGIONAL DE AYACUCHO
GERENCIA GENERAL
OFICINA REGIONAL DE ESTUDIOS E INVESTIGACION



069

Con el proyecto del sistema de riego san pedro, se pretende irrigar **1746 has para la campaña grande y 500 has campaña chica** con aptitud para riego, beneficiando 380 agricultores de san pedro y 181 agricultores en pampa redonda alta y baja

Imagen N° 02: productos agrícolas



Ing. Yunusrahman Paniagua Segovia
CIR: 246169
Evaluador de Estudios y/o Proyectista

10



GOBIERNO REGIONAL DE AYACUCHO
GERENCIA GENERAL
OFICINA REGIONAL DE ESTUDIOS E INVESTIGACIÓN



068

4. MARCO NORMATIVO

4.1 Normativa General

- ❖ Ley N° 30225, Ley de Contrataciones del Estado, modificados por Decreto Legislativo N° 1341 y Decreto Legislativo N° 1444.
- ❖ TUD de la Ley N° 30225, Ley de Contrataciones del Estado aprobado por D.S N° 082-2019-EF, modificado por D. S. N° 250-2020-EF.
- ❖ Reglamento de la Ley de Contrataciones del Estado, aprobado por Decreto Supremo N° 344-2018-EF, modificado por D. S. N° 377-2019-EF, D. S. N° 168-2020-EF y 162-2021-EF.
- ❖ Ley N° 28411, Ley General del Sistema Nacional de Presupuesto.
- ❖ Ley N° 31639, Ley de Presupuesto del Sector Público para el Año Fiscal 2023.
- ❖ Ley N° 27444, Ley de Procedimiento Administrativo General.
- ❖ Ley N° 26572, Ley General de Arbitraje, modificado por Ley N° 26698 y Ley N° 26742.
- ❖ Ley N° 16053, Ley del Ejercicio Profesional de Arquitectos y de Ingenieros.
- ❖ Ley N° 28858, Ley Complementaria a la Ley del Ejercicio Profesional de Arquitectos y de Ingenieros y su Reglamento, aprobado con Decreto Supremo N° 016-2008-VIVIENDA
- ❖ Reglamento Nacional de Edificaciones – RNE.
- ❖ Decreto Legislativo N° 822, Ley Sobre el Derecho de Autor, modificado por Ley N° 28571 y Ley N° 28131.
- ❖ Decreto Supremo N° 013-2013-AG, Reglamento para la ejecución de levantamiento de Suelos.

4.2 Normas relacionadas a Proyectos Agrícolas

- ❖ Ley de Recursos Hídricos”- Ley N° 29338 y sus Reglamentos.
- ❖ Decreto Supremo N° 023-2014-MINAGRI, que modifica el Reglamento de la Ley N° 29338, Ley de Recursos Hídricos, aprobado por el Decreto Supremo N° 001-2010-AG.
- ❖ Decreto Legislativo que crea el Sistema Nacional de Recursos Hídricos – Decreto Legislativo N° 1081, establece que las Autoridades Administrativas de Agua, resuelven en Primera Instancia Administrativa los asuntos de competencia de la Autoridad Nacional de Aguas.
- ❖ Reglamento de procedimientos administrativos para el otorgamiento de Derechos de Uso de Agua y de Autorización de Ejecución en Fuentes Naturales de Agua, aprobado mediante Resolución Jefatural N° 007-2015-ANA.
- ❖ Ley General del Ambiente – Ley N° 28611, establece que toda persona tiene el derecho irrenunciable a vivir en un ambiente saludable, equilibrado y adecuado para el pleno desarrollo de la vida, y el deber de contribuir a una efectiva gestión ambiental y de proteger el ambiente.
- ❖ Ley de Sistema Nacional de Evaluación del Impacto Ambiental – Ley N° 27446, crea un registro único y coordinado de identificación, prevención, supervisión, control y corrección anticipada de los impactos

GOBIERNO REGIONAL DE AYACUCHO
OFICINA REGIONAL DE ESTUDIOS E INVESTIGACIÓN

Ing. Yanizdayrami Panigagua Segovia
CIP: 248160
Evaluador de Estudios y/o Proyectos



GOBIERNO REGIONAL DE AYACUCHO
GERENCIA GENERAL
OFICINA REGIONAL DE ESTUDIOS E INVESTIGACIÓN



067

ambientales negativos derivados de las acciones humanas expresadas por medio del proyecto de inversión, y su reglamento.

- ❖ Estándares Nacionales de Calidad Ambiental para Agua – Decreto Supremo N° 002-2008-MINAM, que establecen el nivel de concentración o el grado de elementos, sustancias, parámetros fisicoquímicos y biológicos presentes en el agua, en su condición de cuerpo receptor y componente básico de los ecosistemas acuáticos que no representa riesgo significativo para la salud de las personas ni para el medio ambiente que los rodea.
- ❖ Reglamento de procedimientos administrativos para el otorgamiento de Derechos de Uso de Agua y de Autorización de Ejecución en Fuentes Naturales de Agua, aprobado mediante Resolución Jefatural N°007-2015-ANA.
- ❖ Guía Metodológica para formulación de proyectos de inversión pública de Riego Menor del Ministerio de Economía y Finanzas de la Dirección General de Política de Inversiones del Sector Público- DGPI.
- ❖ Guía Metodológica para la Identificación, Formulación, y Evaluación de proyectos de Riego Grandes y Medianos -Ministerio de Economía y Finanzas de la Dirección General de Programación Multianual del Sector Público- DGPM.

4.3 Sistema Nacional de Programación Multianual y Gestión de Inversiones Invierte.Pe

- ❖ Decreto Legislativo N° 1252, Decreto Legislativo que crea el Sistema Nacional de Programación Multianual y Gestión de Inversiones y deroga la Ley N° 27293, Ley del Sistema Nacional de Inversión Pública y modificatoria. Para efectos de la presente Directiva, se le mencionará en adelante como el Decreto Legislativo.
- ❖ Directiva N° 001-2019-EF/63.OI, Directiva General del Sistema Nacional de Programación Multianual y Gestión de Inversiones.
- ❖ Resolución Directoral se deroga la Directiva de Programación Multianual que regula y articula la fase de Programación Multianual del Sistema Nacional de Programación Multianual y Gestión de Inversiones y la fase de Programación del Sistema Nacional de Presupuesto, aprobada por la Resolución Ministerial N° 035-2018-EF/15; la Directiva N° 002-2017-EF/63.OI, Directiva para la Formulación y Evaluación en el marco del Sistema Nacional de Programación Multianual y Gestión de Inversiones, aprobada por la Resolución Directoral N° 002-2017-EF/63.OI; la Directiva N° 003-2017-EF/63.OI, Directiva para la Ejecución de Inversiones Públicas en el marco del Sistema Nacional de Programación Multianual y Gestión de Inversiones, aprobada por la Resolución Directoral N° 005-2017-EF/63.OI, y las Resoluciones Directorales N° 004-2017-EF/63.OI, N° 006-2017-EF/63.OI, N° 001-2018-EF/63.OI y N° 002-2018-EF/63.OI.
- ❖ Resolución Ministerial N° 052-2012 MINAM - Aprueba la Directiva para la concordancia entre el Sistema Nacional de Evaluación de Impacto Ambiental (SEIA).



GOBIERNO REGIONAL DE AYACUCHO
OFICINA REGIONAL DE ESTUDIOS E INVESTIGACIÓN
Ing. Yulio Jhonatan Paníagua Segovia
CIP: 246160
Evaluador de Estudios y Proyectos

12



GOBIERNO REGIONAL DE AYACUCHO
GERENCIA GENERAL
OFICINA REGIONAL DE ESTUDIOS E INVESTIGACIÓN



066

- ❖ Resolución Ministerial N° 258-2018-MINAN, lineamientos para incorporación de criterios sobre infraestructura natural y gestión del riesgo en un contexto de cambio climático, en el marco de la reconstrucción con cambios.
- ❖ Guía General de Identificación, Formulación y Evaluación de Proyectos de Inversión, setiembre del 2022.

5. FINALIDAD PÚBLICA

El Gobierno Regional de Ayacucho tiene por finalidad esencial fomentar el Desarrollo Regional Integral sostenible, promoviendo para ello la inversión pública, privada y el empleo, garantizando el ejercicio pleno de los derechos y la igualdad de oportunidades de sus habitantes, de acuerdo con los planes y programas nacionales, regionales y locales de desarrollo.

Asimismo, tiene la misión de organizar y conducir la gestión pública regional de acuerdo a sus competencias exclusivas, compartidas y delegadas, en el marco de las políticas nacionales y sectoriales, para contribuir al desarrollo integral y sostenible de la región a través de la Oficina Regional de Estudios e Investigaciones, encargada de la formulación de Proyectos de Pre inversión para garantizar la calidad de la ejecución de las obras civiles.

El proyecto se genera como resultado de la necesidad percibida por las autoridades del distrito de San Pedro, quienes solicitan la intervención en el mejoramiento del sistema de riego de sus comunidades; por esta consideración, la Oficina Regional de Estudios e Investigación viene realizando los actos preliminares para la formulación del Estudio de preinversión a Nivel de Ficha Técnica del Proyecto: "MEJORAMIENTO DEL SERVICIO DE AGUA PARA EL SISTEMA DE RIEGO DE LOS CANALES DE SAN PEDRO ALTA Y BAJA, PAMPA REDONDA ALTA Y BAJA, ACCOPAMPA Y SANTA CRUZ DE LOS DISTRITOS DE SAN PEDRO - PUQUIO, PROVINCIA DE LUCANAS, DEPARTAMENTO DE AYACUCHO". La misma que debe cumplir con las exigencias del Sistema Nacional de Programación Multianual y Gestión de Inversiones (INVIERGE.pe), así como las normativas, directivas, consideraciones y lineamientos; además se debe considerar las normativas y exigencias del sector agricultura, para proyectos de infraestructura de riego.

6. OBJETIVOS DE LA ELABORACIÓN DEL ESTUDIO DE PREINVERSIÓN

6.1. Finalidad de los Términos de Referencia

Es finalidad de los presentes Términos de Referencia, lo siguiente:

- Determinar el marco teórico y técnico que regirá el desarrollo del servicio, así como las pautas de organización y requerimientos, los lineamientos generales, los procedimientos, limitaciones, exigencias, condiciones técnicas, económicas y requisitos mínimos para la prestación del servicio.
- Estos Términos de Referencia son considerados como generales, no siendo excluyentes ni limitativos, debiendo EL CONSULTOR efectuar los aportes necesarios para la correcta complementación y prestación del servicio; si fuera el caso.

GOBIERNO REGIONAL DE AYACUCHO
OFICINA REGIONAL DE ESTUDIOS E INVESTIGACIÓN
Ing. Yuri Alvarado Paniagua Segovia
CIP: 246180
Evaluador de Estudios y/o Proyectos



GOBIERNO REGIONAL DE AYACUCHO
GERENCIA GENERAL
OFICINA REGIONAL DE ESTUDIOS E INVESTIGACIÓN



065

- Los presentes Términos de Referencia forman parte integrante del Contrato. Su acatamiento y cumplimiento constituye una obligación esencial de EL CONSULTOR, según se colige del artículo 40° de la Ley de Contrataciones del Estado, y del artículo 135° de su Reglamento.

6.2. Objetivo General

Contratar a una persona natural, persona jurídica o consorcio, a quien se le denominará EL CONSULTOR, con experiencia en la elaboración de Estudios de Preinversión en el sector Agricultura y riego en la tipología de infraestructura de riego, a fin de Formular el estudio de preinversión a Nivel de Ficha Técnica del proyecto denominado **"MEJORAMIENTO DEL SERVICIO DE AGUA PARA EL SISTEMA DE RIEGO DE LOS CANALES DE SAN PEDRO ALTA Y BAJA, PAMPA REDONDA ALTA Y BAJA, ACCOPAMPA Y SANTA CRUZ DE LOS DISTRITOS DE SAN PEDRO, PROVINCIA DE LUCANAS, DEPARTAMENTO DE AYACUCHO"**.

EL CONSULTOR deberá contar con inscripción vigente en el Registro Nacional de Proveedores que administra el OSCE, en el rubro Servicios. No deberá mantener sanción vigente aplicada por el OSCE, ni estar impedido, temporal o permanentemente, para contratar con el Estado Peruano; por consiguiente, no deberá encontrarse incluido en el Capítulo de Inhabilitados para Contratar con el Estado que administra el OSCE. Tampoco podrá estar incurso en las causales de impedimento establecidas en el Art. II° de la Ley de Contrataciones del Estado.

6.3. Objetivos específicos

- Formular el estudio de preinversión a Nivel de Ficha Técnica del proyecto **"MEJORAMIENTO DEL SERVICIO DE AGUA PARA EL SISTEMA DE RIEGO DE LOS CANALES DE SAN PEDRO ALTA Y BAJA, PAMPA REDONDA ALTA Y BAJA, ACCOPAMPA Y SANTA CRUZ DE LOS DISTRITOS DE SAN PEDRO, PROVINCIA DE LUCANAS, DEPARTAMENTO DE AYACUCHO"**. En base de la "Directiva N° 001-2019-EF/63.01. Directiva General del Sistema Nacional de Programación Multianual y Gestión de Inversiones; aprobada por la Resolución Directoral N° 001-2019-EF/63.01, donde se utilizará los parámetros, metodologías u otras normas técnicas que las reemplacen, modifiquen o se dispongan; de acuerdo con los plazos y condiciones técnicas y administrativas establecidas en los presentes términos de referencia.
- Tomar conocimiento puntual de las características y condiciones físicas, económicas, técnicas, normativas, funcionales, climatológicas, Estructurales, Topográficas, etc. Que tengan implicancias en el proyecto a desarrollar.
- Asegurar la calidad del resultado, con el planteamiento y diseño adecuado, según exija la norma vigente para esta tipología de proyecto, además se debe agilizar el proceso de ejecución, de manera que no presente casos de incrementos significativos de costos respecto a la presente actualización, que no ocurran cambios importantes de diseño, que no se modifiquen sustancialmente las metas físicas y no presenten dilataciones respecto al periodo programado en ejecución.



GOBIERNO REGIONAL DE AYACUCHO
GERENCIA GENERAL
OFICINA REGIONAL DE ESTUDIOS E INVESTIGACIÓN



064

7. ALCANCES Y DESCRIPCIÓN DEL SERVICIO DE LA CONSULTORIA

El estudio de Pre Inversión se elaborará teniendo en cuenta los contenidos mínimos establecidos por la normatividad del INVIERTE.PE, del Reglamento del Decreto Legislativo N° 1252, Decreto Legislativo que crea el Sistema Nacional de Programación Multianual y Gestión de Inversiones y deroga la Ley N° 27293, Ley del Sistema Nacional de Inversión Pública, así mismo DIRECTIVA N° 001-2019-EF/63.01 DIRECTIVA GENERAL DEL SISTEMA NACIONAL DE PROGRAMACIÓN MULTIANUAL Y GESTIÓN DE INVERSIONES.

En la formulación del estudio se deberá tomar en cuenta los lineamientos del Sector Ministerio de Desarrollo Agrario y Riego, en caso el monto de inversión a precios de mercado sea igual o menor a 1860 UIT, se deberá aplicar la Ficha Técnica Estándar para la Formulación de Proyectos de Inversión de la Tipología de infraestructura de Riego - Naturaleza de mejoramiento; sin embargo, en caso supere este tope, debe aplicar la Ficha General de Baja y Mediana Complejidad, en concordancia con lo exigido del sector competente, para esta tipología de proyecto. Además, deberá cumplir con los documentos de sostenibilidad para el proyecto. Los niveles de complejidad son de acuerdo al Anexo N°10, Criterios para determinar la clasificación del nivel de complejidad de los proyectos de inversión, de la DIRECTIVA N° 001-2019-EF/63.01, de la siguiente manera:

Cuadro N°

Característica del Proyecto de Inversión	Nivel de documento técnico
Proyectos con un monto de inversión menor a los setecientos cincuenta (750) UIT.	Ficha Técnica Simplificada
Proyectos estandarizados por el Sector funcionalmente competente.	Ficha Técnica Estándar aprobada por el Sector
Proyectos cuya modalidad de ejecución será una Asociación Público Privada cofinanciada.	Estudio de preinversión a nivel de Perfil
Proyectos cuyo financiamiento demande fondos públicos provenientes de operaciones de endeudamiento externo.	Estudio de preinversión a nivel de Perfil
Proyectos con un monto de inversión mayor o igual a cuatrocientos siete mil (407 000) UIT.	Estudio de preinversión a nivel de Perfil

Para los proyectos de inversión que no estén considerados en el Cuadro anterior y que sean clasificados de alta complejidad, se elabora un estudio de preinversión a nivel de Perfil (Anexo N° 07). Por otro lado, para los proyectos de inversión que no estén considerados en el Cuadro anterior y que sean clasificados de baja y mediana complejidad, se elabora una ficha técnica para proyectos de baja y mediana complejidad (Formato N° 06-B).

El Consultor podrá ampliarlos y/o mejorarlos (sin reducir sus alcances), si considera que su aporte constituye la mejor manera de realizar el Estudio. En ningún caso, el contenido de estos Términos de Referencia reemplazará el conocimiento de los principios básicos de la ingeniería y técnicas afines, así como tampoco el adecuado criterio profesional; en consecuencia, el Consultor será responsable de la calidad de los estudios a él encomendados.

GOBIERNO REGIONAL DE AYACUCHO
OFICINA REGIONAL DE ESTUDIOS E INVESTIGACIÓN

Ing. Yuri Abraham Farfán Segovia
CIP: 246160
Evaluador de Estudios y/o Proyectista



GOBIERNO REGIONAL DE AYACUCHO
GERENCIA GENERAL
OFICINA REGIONAL DE ESTUDIOS E INVESTIGACIÓN



063

El proyecto surge como una propuesta de solución a problemas identificados en un proceso de planeamiento. La formulación del proyecto sólo debe realizarse luego de buscar optimizar los servicios a intervenir a través de medidas de gestión y/o gastos de capital menores.

El estudio de preinversión tiene como objetivo principal la identificación del problema, las causas que lo originan y los efectos que produce; sobre la base de estos elementos se plantean los objetivos del proyecto y se generan las alternativas para la solución del problema, las que deberán ser estudiadas y evaluadas en términos de los costos y beneficios que producirá su implementación y funcionamiento a lo largo del horizonte de evaluación del proyecto.

Se requiere que a este nivel de estudio se defina la alternativa, por lo que los análisis que se realicen en este nivel de estudio deberán concluir cuando existan los argumentos técnicos y económicos, que permitan demostrar que la alternativa seleccionada es la más conveniente sobre el resto de alternativas de solución planteadas para resolver el problema central.

El consultor deberá realizar trabajos de recolección de información de primera fuente, realizar reuniones con los involucrados y demás con la finalidad de conseguir los documentos de sostenibilidad.

La preparación de este estudio requiere de la coordinación y articulación de profesionales de diferentes especialidades relacionadas con la naturaleza del proyecto.

El consultor deberá participar de las reuniones de trabajo que la entidad en conjunto con la supervisión convoque, debiendo participar necesariamente el jefe de proyecto y el equipo técnico requerido. Al finalizar cada reunión se deberá realizarse la firma de un acta.

Para la firma del contrato el consultor deberá presentar el plan de trabajo, tomando en consideración el tiempo del servicio ofrecido, debiendo distinguir el tiempo de participación de cada profesional en campo y en gabinete.

7.1. Iniciativa de la Inversión

Se propone la siguiente iniciativa de inversión para la formulación del estudio, no siendo obligatoria su adopción toda vez que la incorporación de la misma, dependerá de la propuesta obtenida en el desarrollo del estudio, de acuerdo a la evaluación realizada en el diagnóstico, con la finalidad de dar una mejor solución al problema y realizar un cierre de brecha apropiado. La iniciativa de inversión preliminar es impulsar la instalación del sistema integral de riego dentro de la **cuenca San Pedro, Chilques y la cuenca Acarí**, que tienen como principal fuente hídrica el río Acarí que desemboca al pacífico; para ello, se proyecta la construcción de las siguientes obras hidráulicas.

GOBIERNO REGIONAL DE AYACUCHO
OFICINA REGIONAL DE ESTUDIOS E INVESTIGACIÓN
Ing. Yuri Alarcón Portigues Segovia
C.R. 200159
Evaluador de Estudios y/o Proyectos



GOBIERNO REGIONAL DE AYACUCHO
GERENCIA GENERAL
OFICINA REGIONAL DE ESTUDIOS E INVESTIGACIÓN



062

A) Infraestructura para represasamiento y suministro de agua para riego

- Habilitación de accesos a zona de embalse 5 km
- Construcción de 01 bocatoma río San Pedro
- Construcción de 01 bocatoma río San Chilcas
- Construcción de 01 bocatoma río Acarí
- Construcción de 03 desarenadores
- Construcción de canal principal margen derecho para el sector Pampa redonda L = 10 km
- Construcción de canal principal margen derecho para el sector San Pedro L = 20 km
- Construcción de canal principal margen derecho para el sector Accompama L = 5 km km
- Construcción de acueductos
- Construcción de alcantarillas
- Construcción de pasarelas.
- Construcción de canoas
- Construcción de rápidas.
- Construcción de caídas
- Construcción de repartidor de canales
- Construcción de cruces vehiculares
- Construcción de tomas laterales
- Construcción de reservorios de geomembrana



B) Obras De Mitigación De Desastres

- Muros de concreto armado y canal techado
- Trabajos de estabilidad de taludes

GOBIERNO REGIONAL DE AYACUCHO
GERENCIA GENERAL DE ESTUDIOS E INVESTIGACIÓN
Ing. Yvelina María Ponferrada Segovia
C.R. 245150
Especialista Estudios y/o Proyectista

C) Desarrollo de capacidades productivas

- Desarrollo de módulos de sensibilización y capacitación en operación y mantenimiento de sistema de riego instalado, uso eficiente del agua, técnicas de riego y manejo agronómico de los cultivos para mejorar rendimiento. Se realizarán días de campo a parcelas demostrativas.
- La capacitación en riego tiene el propósito de adoptar las tecnologías de riego mejorado, capacitar y difundir paquetes tecnológicos integrados de riego, capacitar a usuarios en aprovechamiento eficiente y eficaz del agua de riego.
- El día de campo comprenderá la demostración de actividades culturales y la operación del sistema de riego móvil en las parcelas demostrativas, intercambiando experiencias con agricultores exitosos.



GOBIERNO REGIONAL DE AYACUCHO
GERENCIA GENERAL
OFICINA REGIONAL DE ESTUDIOS E INVESTIGACIÓN



061

- Adicionalmente, los beneficiarios contarán con asesoramiento técnico permanente a cargo del equipo técnico, integrado por Especialistas en Gestión del agua, costos y presupuestos, riegos, producción, organización de usuarios, agro economista, además de asistentes técnico y administrativo.

D) Componente social

Sub Componente I – capacitación técnica, temas ciclo de inversión invierte.pe, reglamento de junta de comisiones y comités de usuarios de riego, conservación de fuentes hídricas, conservación de infraestructura agraria y riego, revestimiento de canales y reservorios, operación y mantenimiento entre otros.

Sub Componente II – capacitación Social, temas ley de recursos hídricos, organización comunal, sistema tradicional del manejo de agua, cuidado del agua, constitución de operadores del sistema, sistema de trabajo colectivo, rendición de cuentas, porte comunal, deberes y derechos del usuario, reglamento de junta comisiones y comités de riego, formalización de derechos de uso de agua, cultivos altoandinos.

E) Desarrollo de planes de Mitigación de Impacto Ambiental

- Programa de medidas preventivas y de mitigación
- Programa de educación y capacitación ambiental
- Programa de monitoreo ambiental
- Programa de contingencia
- Programa de abandono de obras
- Programa de compensación social

GOBIERNO REGIONAL DE AYACUCHO
OFICINA REGIONAL DE ESTUDIOS E INVESTIGACIÓN
Ing. Yuri Alexander Parloguía Segovia
CIP: 245169
Evaluador de Estudios y/o Proyectos



GOBIERNO REGIONAL DE AYACUCHO
GERENCIA GENERAL
OFICINA REGIONAL DE ESTUDIOS E INVESTIGACIÓN



060



Mapa N° 02.- Delimitación de la cuenca

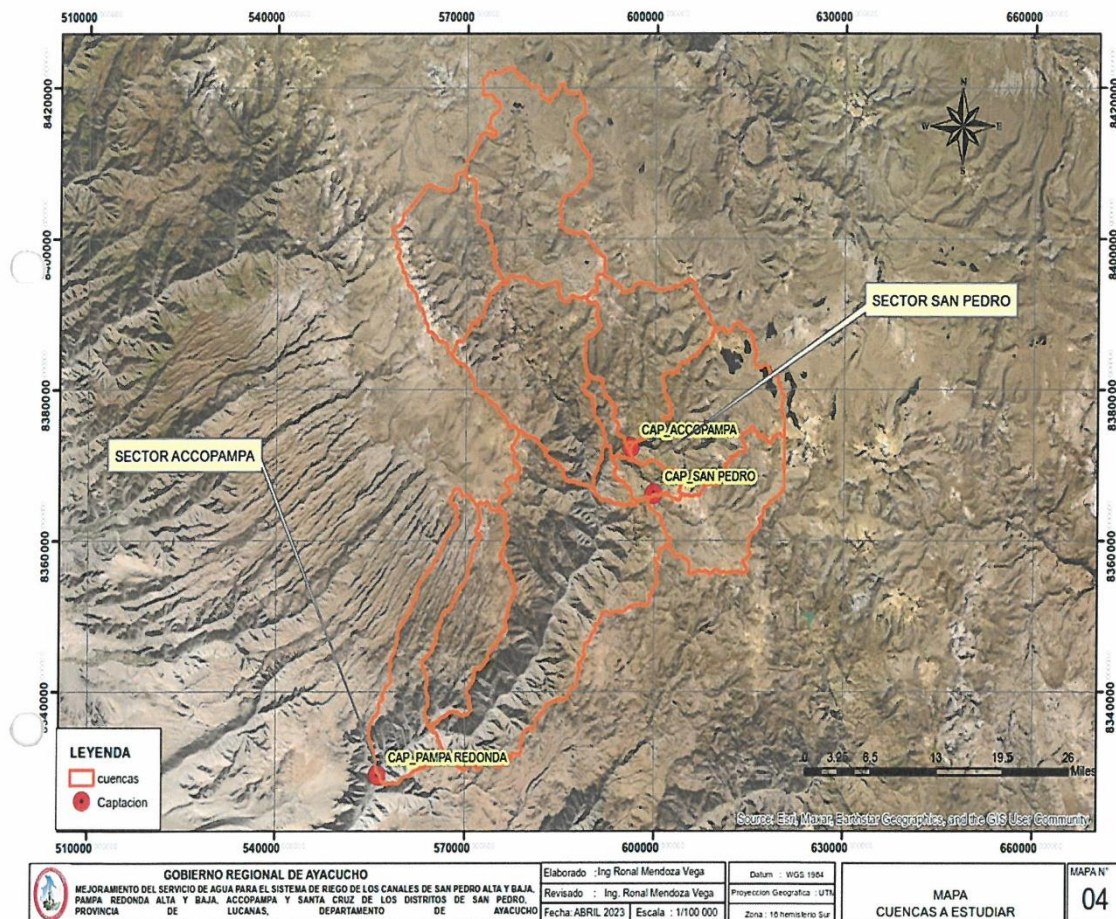

GOBIERNO REGIONAL DE AYACUCHO
OFICINA REGIONAL DE ESTUDIOS E INVESTIGACIÓN
Ing. Yuri Abraham Paniagua Segovia
CIP: 248160
Evaluador de Estudios y/o Proyectos



GOBIERNO REGIONAL DE AYACUCHO
GERENCIA GENERAL
OFICINA REGIONAL DE ESTUDIOS E INVESTIGACIÓN



059

Mapa N° 03.- Planeamiento hidráulico sector san pedro y Accopampa

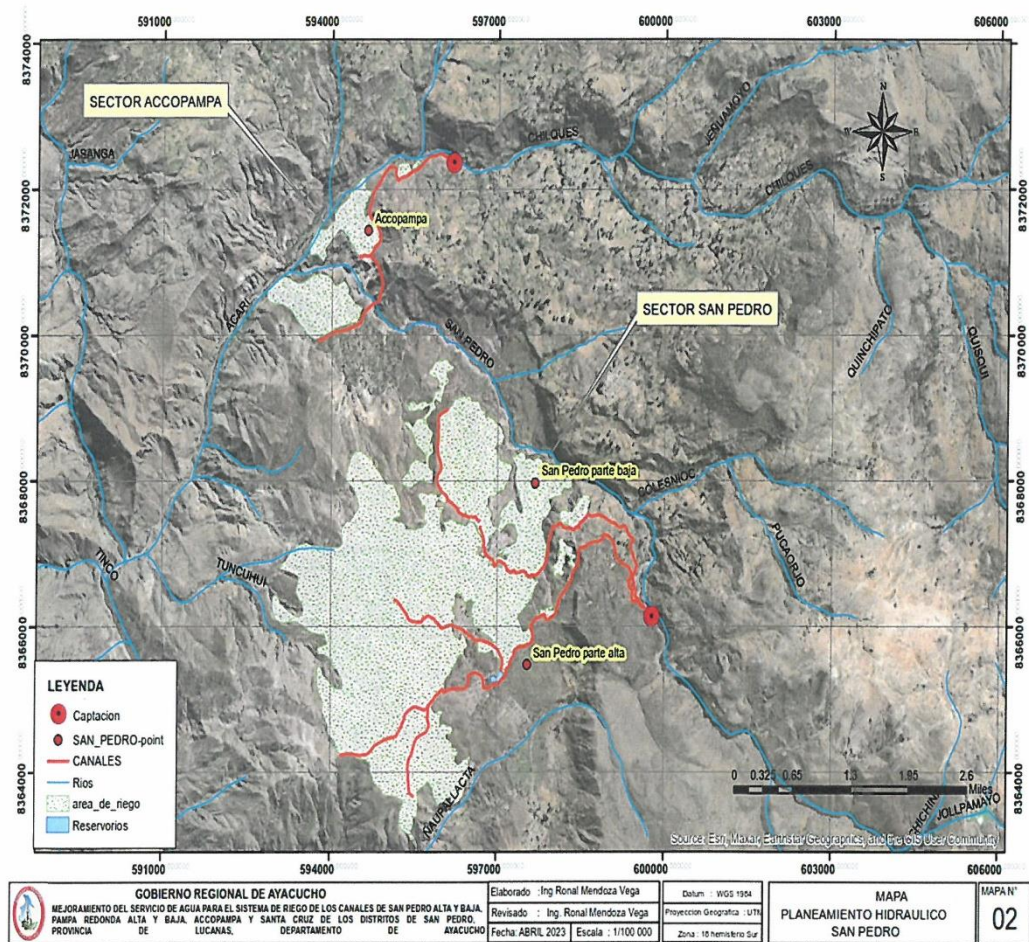

GOBIERNO REGIONAL DE AYACUCHO
OFICINA REGIONAL DE ESTUDIOS E INVESTIGACIÓN

Ing. Yuri Abraham Panfilius Sogavia
CIP: 245140
Especialista de Estudios y Proyectos



GOBIERNO REGIONAL DE AYACUCHO
GERENCIA GENERAL
OFICINA REGIONAL DE ESTUDIOS E INVESTIGACIÓN



058

Mapa N° 04.- Planeamiento hidráulico sector san pedro y Accopampa

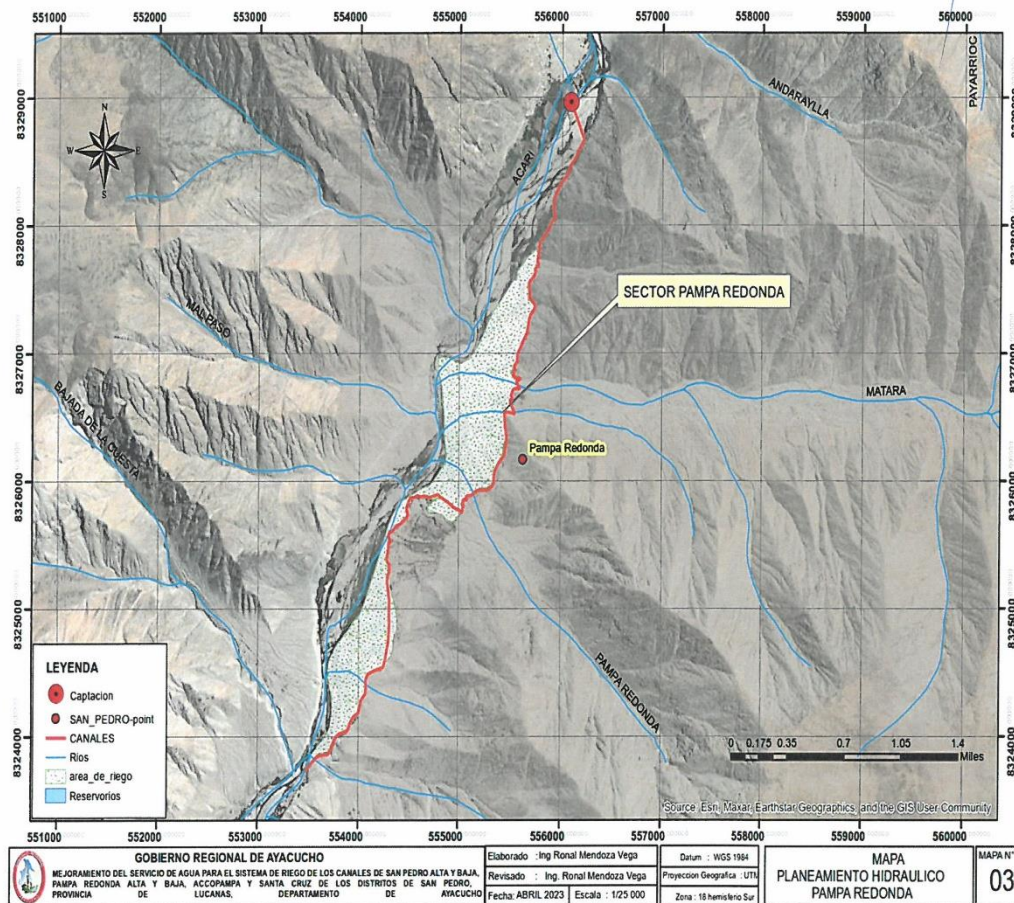

8. CONTENIDOS DEL ESTUDIO

El estudio de preinversión se desarrollará de acuerdo a las Fichas Técnicas, (**FICHA TECNICA ESTANDAR O FICHA TÉCNICA PARA PROYECTOS DE INVERSIÓN DE BAJA Y MEDIANA COMPLEJIDAD**), según el nivel de complejidad y el monto de inversión correspondiente, y las guías metodológicas aplicables por el sector responsable, para la tipología de intervención de infraestructura de riesgo.

El contenido de entrega será de acuerdo al siguiente contenido:

GOBIERNO REGIONAL DE AYACUCHO
OFICINA REGIONAL DE ESTUDIOS E INVESTIGACIÓN
Ing. Yanis Antonio Panigosa Segovia
CIP: 240100
Evaluador de Estudios y/o Proyectos



GOBIERNO REGIONAL DE AYACUCHO
GERENCIA GENERAL
OFICINA REGIONAL DE ESTUDIOS E INVESTIGACIÓN



057

- Formato N° 07-A Registro de Proyecto de Inversión
- Ficha Técnica Estándar para la formulación y evaluación de proyectos de inversión de Mejoramiento de Infraestructura de Riego o Ficha Técnica de Baja y Mediana Complejidad (De acuerdo al nivel de complejidad).
- Resumen ejecutivo
- Contenido Mínimo de acuerdo al Guía General para la Identificación, Formulación y Evaluación de Proyectos de Inversión

CONTENIDO MÍNIMO DE ACUERDO AL GUÍA GENERAL

1. Identificación

1.1 Diagnóstico

- 1.1.1 El Territorio
- 1.1.2 La Población Afectada
- 1.1.3 La Unidad Productora
- 1.1.4 Otros Agentes Involucrados

1.2 Definición del Problema, sus Causas y sus Efectos

- 1.2.1 El Problema Central
- 1.2.2 Análisis de las Causas
- 1.2.3 Análisis de los Efectos

1.3 Planteamiento del Proyecto

- 1.3.1 El Objetivo Central
- 1.3.2 Los Medios para alcanzar el Objetivo Central
- 1.3.3 Los Fines del Proyecto
- 1.3.4 Planteamiento de Alternativas de Solución

2. Formulación

2.1 Horizonte de Evaluación

2.2 Análisis del mercado del servicio

- 2.2.1 Análisis de la demanda del servicio
- 2.2.2 Brecha Oferta - Demanda

2.3 Análisis Técnico

- 2.3.1 Aspectos Técnicos
- 2.3.2 Planteamiento de las alternativas técnicas factibles
- 2.3.3 Diseño preliminar de las alternativas técnicas factibles
- 2.3.4 Metas físicas de los activos que se busca crear o modificar con el PI

2.4 Gestión del proyecto



GOBIERNO REGIONAL DE AYACUCHO
OFICINA REGIONAL DE ESTUDIOS E INVESTIGACIÓN
Ing. Yuri Abraham Panigagua Segovia
CIP: 245160
Evaluador de Estudios y/o Proyectista



GOBIERNO REGIONAL DE AYACUCHO
GERENCIA GENERAL
OFICINA REGIONAL DE ESTUDIOS E INVESTIGACIÓN



056

- 2.4.1 Fase de Ejecución
- 2.4.2 Fase de Funcionamiento
- 2.4.3 Gestión Integral de riesgos en la ejecución y funcionamiento

2.5 Costos del proyecto

- 2.5.1 Estimación de costos de inversión
- 2.5.2 Estimación de los costos de inversión en la fase de funcionamiento
- 2.5.3 Estimación de los costos de operación y mantenimiento incrementales
- 2.5.4 Flujo de costos incrementales a precios de mercado

3. Evaluación

3.1 Evaluación Social

- 3.1.1 Beneficios Sociales
- 3.1.2 Costos Sociales
- 3.1.3 Estimación de Indicadores de Rentabilidad Social
- 3.1.4 Análisis de incertidumbre

3.2 Evaluación privada

3.3 Análisis de Sostenibilidad

3.4 Financiamiento de la inversión del proyecto

3.5 Matriz del Marco Lógico

- 3.5.1 Consideraciones básicas
- 3.5.2 Elaboración de la Matriz del Marco Lógico

3.6 Conclusiones y Recomendaciones

4. Anexos*

4.1 Documentos de sostenibilidad

- Documento de Saneamiento físico Legal
- Acreditación de disponibilidad hídrica emitida por el ANA.
- Acta de aceptación del proyecto, debidamente aprobada en asamblea general Firmada por el Directiva comunal/ Directiva de la organización de beneficiarios, alcalde y otras autoridades locales (Licencia Social del Proyecto).
- Acta de compromiso de operación y mantenimiento del proyecto, firmada por la junta directiva de la organización de usuarios y beneficiarios.
- Padrón de usuarios debidamente firmada por la junta directiva de la organización de usuarios y beneficiarios.
- Acta de libre disponibilidad de terreno para la ejecución de obras (represas, diques, bocatomas, canales, fuentes de agua, botaderos, aliviaderos y demás), aprobada en asamblea general,

GOBIERNO REGIONAL DE AYACUCHO
OFICINA REGIONAL DE ESTUDIOS E INVESTIGACIÓN
Ing. Yuribacoma Paniagua Segovia
CIP-241180
Evaluación de Estudios y Proyectos



GOBIERNO REGIONAL DE AYACUCHO
GERENCIA GENERAL
OFICINA REGIONAL DE ESTUDIOS E INVESTIGACIÓN



055

firmada por los propietarios, Directiva Comunal / Directiva organización de usuarios, alcaldes y otras autoridades locales.

- Acta de Compromiso de pago de tarifas de agua
- Certificado de Inexistencia de Restos Arqueológicos – CIRA, expedido por el Ministerio de Cultura, con dependencia en la localidad más cercana.
- Libre disponibilidad de canteras y botaderos para eliminación de material excedente.
- Acta de sensibilización sobre el proyecto.
- Acta de Constitución del Comité de Usuarios.
- Actas de reuniones Informativas/ Asambleas comunales / Talleres de Capacitación
- Encuestas
- Otros Documentos pertenecientes y necesarios

(*) Todos estos documentos de sostenibilidad debidamente autenticados por el Juez de Paz No letrado o Notario público.

4.2 Estudios Básicos

4.3 Presupuesto, metrados, cronogramas y demás.

4.3 Planos



8.1. Estudios Básicos

Los alcances del servicio de la consultoría de los presentes términos de referencia, no son limitativos, el Consultor podrá ampliar y profundizar los correspondientes estudios básicos que permitan mejorar la calidad de la formulación del Estudio, sin que ello implique mayores plazos o costos de los pactados. En tal sentido se propone realizar los siguientes estudios básicos:

1. Estudio Topográfico
2. Estudio de Suelos
3. Estudio Hidrológico
4. Estudio de Geología y Geotecnia
5. Estudio Agrológico
6. Estudio Agroeconómico
7. Estudio de Plan de negocios y Mercado
8. Estudio de Análisis de Riesgos y Desastres
9. Estudio de Impacto Ambiental
10. Estudio de Diseño hidráulico y Estructural del Sistema de Riego
 - 10.1 Diseño hidráulico
 - 10.2 Diseño estructural

GOBIERNO REGIONAL DE AYACUCHO
OFICINA REGIONAL DE ESTUDIOS E INVESTIGACIÓN
Ing. Yuri Pacheco Paniagua Segovia
CIP: 246180
Ingeniero de Estudios y/o Proyectista



GOBIERNO REGIONAL DE AYACUCHO
GERENCIA GENERAL
OFICINA REGIONAL DE ESTUDIOS E INVESTIGACIÓN



054

10.3 Metrados, costos y presupuestos

10.4 Cronograma de ejecución de obras

10.5 Planos

11. Evaluación económica

12. Componente social

8.1.1. Topografía

Los estudios topográficos tendrán como objetivos:

Realizar los trabajos de campo que permitan elaborar los planos topográficos de la bocatomas, conducciones y obras complementarias.

Proporcionar información de base para el diseño hidráulico - estructural, de obras hidráulicas como: captaciones, sistemas de conducción, de distribución. Además, para estudios de hidrología, agrología, medio ambiente, riesgos, geología y geotecnia.

Posibilitar la definición precisa de la ubicación y las dimensiones de los elementos estructurales, posesión de terrenos y otros que el consultor o la supervisión vean necesarios.

Establecer puntos de referencia para el replanteo durante la elaboración de los estudios definitivos y a nivel constructivo.

Sistema de Unidades

En todos los trabajos topográficos se aplicará el sistema métrico decimal.

Las unidades angulares se expresarán en grados, minutos y segundos sexagesimales

Las medidas de longitud se expresarán en kilómetros (km), metros (m), según corresponda.

Las unidades de superficie se expresarán en hectárea (ha), metros cuadrados (m²), según corresponda.

Referencia Topográfica

El sistema de Referencia a utilizar será el Universal Transversal Mercator (U.T.M.), el elipsoide utilizar será el World Geodesic System (WGS-84).

El método utilizado para orientar el sistema de referencia y para ligarlo al sistema UTM del IGN, se describirá en la memoria descriptiva del Anexo Estudio Topográfico.

Las cotas de partida y cierre de la poligonal de apoyo y trazo deberá estar referidas a los Bench Mark (B.M.), registrado por el Instituto Geográfico Nacional (I.G.N.), con una equidistancia aproximada de 5 Km, ubicados a lo largo de la zona de estudio. Los puntos seleccionados estarán en lugares cercanos y accesibles que no sean afectados por las obras o por otros elementos. Los puntos serán monumentados.

Estos puntos servirán de base para los trabajos de replanteo topográfico.

Los estudios topográficos deberán comprender como mínimo lo siguiente



GOBIERNO REGIONAL DE AYACUCHO
OFICINA REGIONAL DE ESTUDIOS E INVESTIGACIÓN
Ing. Yuri Abraham Panigada Dieguez
CIP: 246150
Evaluador de Estudios y Proyectos



GOBIERNO REGIONAL DE AYACUCHO
GERENCIA GENERAL
OFICINA REGIONAL DE ESTUDIOS E INVESTIGACIÓN



0053

- Levantamiento topográfico general de la zona de captación documentado en planos a escala 1:500 con curvas a nivel a intervalos de 5 m y comprendido por lo menos 100 m del perímetro de la captación
- Ubicación e indicación de cotas de puntos referenciales, puntos de inflexión y puntos de inicio y términos de tramos curvos, ubicación y colocación de Bench Marks.
- No está permitido el uso del Google Earth u otro medio alternativo remoto, para la generación de curvas de nivel.
- Es posible la implementación de un Drone RTK, para el levantamiento topográfico, previa consulta a la entidad.

a. Obras de Captación y/o derivación

Los estudios topográficos deberán comprender como mínimo lo siguiente:

- Levantamiento topográfico general de la zona de captación y/o derivación, documentados en planos a escala 1:500 y 1:2000 con curvas a nivel a intervalos de 1 m y comprendido por lo menos 100 m del perímetro del área de captación.
- Definición de la topografía de la zona de ubicación del eje de la captación y/o derivación, obras conexas y accesos, con planos comprendidos a escalas entre 1/100 y 1/500 considerando curvas a nivel no mayores a 1 m y con secciones transversales tanto en dirección longitudinal como en dirección transversal del eje de la captación y/o derivación seleccionada.
- El levantamiento y secciones transversales de cauces y/o ríos donde se ubiquen las obras de captación y/o derivación, se presentará a escalas entre 1/500 y 1/1000 o escala adecuada. Será necesario indicar en los planos la dirección del curso de agua y los límites aproximados de la zona inundable en las condiciones de aguas máximas y mínimas, así como los observados en eventos de carácter excepcional.
- Ubicación e indicación de cotas de puntos referenciales, puntos de inflexión y puntos de inicio y términos de tramos curvos, ubicación y colocación de Bench Marks.

Se deberá asimismo (I) Establecer la viabilidad topográfica de las obras de captación y/o derivación. El consultor deberá indicar, para las diferentes posibilidades de tamaño de las obras de captación y/o derivación, con el propósito de evaluar su conveniencia técnica, económica, social y ambiental.

b. obras de conducción y distribución

Los estudios topográficos deberán comprender como mínimo lo siguiente:

- Trazo de la línea de gradiente que establezca la ruta de conducción y distribución más óptima, para los tramos de la conducción y distribución comprendidos en el proyecto, será estacada a cada 20 m, en tramos rectos y cada 10m en tramos en curva, controlada con una red de Bench Marks distanciadas a cada 500 m.
- El levantamiento topográfico de la franja del eje trazo proyectado comprenderá 25 m a cada lado del eje. Los Pls (puntos de inflexión) serán materializados con estacas especiales empotradas en concreto. Las secciones transversales serán levantadas en cada estaca, abarcando una longitud de 25 m a cada lado del eje. Las estacas serán niveladas convenientemente y se verificarán con una nivelación



GOBIERNO REGIONAL DE AYACUCHO
GERENCIA GENERAL
OFICINA REGIONAL DE ESTUDIOS E INVESTIGACIÓN



052

cerrada para una precisión máxima de 0.025m en un Kilómetro. En base a esta información se prepararán planos de planta y perfil a escala 1/1000 y secciones transversales a escala 1:200.

- Levantamiento de planos de obras de arte a escala 1:100, 1:200 o 1:500, según sea el caso. Con curvas de nivel a intervalos de 0.50m.
- Los trabajos topográficos incluirán, además, el levantamiento de los perfiles para las geológicas - geotécnico, así como poligonales para la localización de todas las investigaciones geológicas o estudios de suelos; los cuales estarán enlazados a la red nacional. Se incluirán levantamientos de planos de canteras, préstamos y depósito de materiales excedentes, a escala 1:2000.
- Ubicación e indicación de cotas de puntos referenciales, puntos de inflexión y puntos de inicio y términos de tramos curvos, ubicación y colocación de Bench Marks.

d. Áreas de riego.

Los estudios topográficos deberán comprender como mínimo lo siguiente:

- Delimitación de las áreas de riego, se procederá al levantamiento perimetral de las áreas de riego sea con Estación total y/o con GPS navegador debidamente de geo referenciado.

Consideraciones generales

- Es recomendable utilizar sistema de coordenadas UTM Datum WGS84
- Las áreas y volúmenes de explotación de canteras, áreas de botaderos y otros, serán determinados mediante levantamientos topográficos.
- Todos los BMs se colocarán a cada 1000 m a la poligonal levantada y serán monumentados debidamente.
- Para los inventarios de obras de arte, elementos de drenaje, referenciación y demás parámetros complementarios, se utilizará estaciones totales digitales de última generación con precisiones no mayores de 01 segundo. No se acepta instrumentos topográficos convencionales.
- Los planos serán elaborados a una escala conveniente y con el nivel de detalle que exija la importancia y el nivel de información que requiera presentarse.
- El consultor deberá presentar todas las libretas de topografía y archivos digitales en anexo correspondiente.
- Para el control topográfico, es necesario determinar poligonales de control de nivelación, que el especialista lo determinara cuando efectuó el reconocimiento de la ruta.
- Se efectuarán levantamientos topográficos complementarios en sectores o zonas que requieran mayor detalle como: sectores críticos, ubicación de obras de arte, estructuras de entrega de aguas pluviales y otros.
- Los planos deberán indicar los accesos al proyecto, así como caminos, y otras posibles referencias. Deberán igualmente indicarse con claridad la vegetación existente
- Los planos de las obras de arte y drenaje deberán presentarse por cada obra de arte o drenaje y a escala 1:20 u otra adecuada, en planta y secciones principales.

GOBIERNO REGIONAL DE AYACUCHO
OFICINA REGIONAL DE ESTUDIOS E INVESTIGACIÓN
Ing. Yuri Alexander Paniagua Segovia
CIP: 245192
Evaluador de Estudios y/o Proyectista



GOBIERNO REGIONAL DE AYACUCHO
GERENCIA GENERAL
OFICINA REGIONAL DE ESTUDIOS E INVESTIGACIÓN



- :051

- El plano de ubicación (Plano clave), deberá ser dibujado en escala 1:5000 u otra escala adecuada, con progresivas y ubicación de obras de arte (existentes y proyectadas), centros poblados que atraviesa, zonas críticas, canteras de materiales y fuentes de agua u otra información que estime necesario EL CONSULTOR.
- Se presentarán los Planos de Planta y Perfil Longitudinal, donde se observará el kilometraje, tipo de sección, clasificación del material, pendiente, cota terreno, cota rasante, altura de corte, altura de relleno y alineamiento, a su vez deberá incluir las características hidráulicas y geométricas del canal.
- Se deberá hacer un levantamiento detallado del fondo del curso del agua. Será necesario indicar en planos la dirección del curso de agua, el eje del cauce, la línea de encauzamiento, secciones transversales del río tomando como extremos ambas orillas y los límites aproximados de la zona inundable en las condiciones de aguas máximas y mínimas, así como los observados en eventos de carácter excepcional.
- Levantamiento perimétrico de las Áreas de Riego con GPS, sistema de coordenadas UTM Datum WGS84

Productos esperados:

- Sin ser limitativo, el informe de topografía, detallado con el panel fotográfico y planos, base de datos de los puntos, archivos en CD.
- Todos los detalles se presentarán en Volumen Específico **ANEXO: ESTUDIO TOPOGRÁFICO.**



8.1.2. Estudio de Suelos

(*) Para las infraestructuras nuevas de riego.

8.1.3. Estudios de hidrología

- El Estudio de Hidrología debe realizarse en base al Anexo Formato VI del Reglamento de la Ley de Recursos Hídricos (Ley 29338), el cual será presentado ante la ALA, para cumplir con la Directiva de Procedimientos Administrativos de la ANA (R.J. N° 007-2015-ANA); Así mismo deberá solicitar el Anexo N°06 "Estudio Hidrológico para la acreditación de la disponibilidad hídrica superficial" y/o el Formato N°07 "Memoria Descriptiva para la acreditación de disponibilidad hídrica de pequeños proyectos para seguidamente realizar las gestiones dirigidas a la Aprobación del Estudio de Aprovechamiento Hídrico.
- La finalidad del estudio hidrológico es obtener la acreditación de disponibilidad Hídrica.
- El consultor deberá adjuntar la Resolución de Acreditación de Disponibilidad Hídrica emitido por el Autoridad de Aguas competente; en cumplimiento al Reglamento de Procedimientos Administrativos para el Otorgamiento de Derechos de Uso de Agua, aprobados con Resolución Jefatural N° 007-2015-ANA.
- Deberá adquirir variables hidrometeorológicas de estaciones acreditadas por la SENAMHI

Productos esperados

Sin ser limitativo, el estudio Hidrológico se presentará en versión impresa y digital en Word.

Los cálculos desarrollados se presentarán en formato Excel y los planos se presentarán formato adecuado y en versión Auto CAD.

GOBIERNO REGIONAL DE AYACUCHO
OFICINA REGIONAL DE ESTUDIOS E INVESTIGACIÓN
Ing. Yuri Anderson Parloguá Segovia
CIF: 248189
Evaluador de Estudios y/o Proyectos



GOBIERNO REGIONAL DE AYACUCHO
GERENCIA GENERAL
OFICINA REGIONAL DE ESTUDIOS E INVESTIGACIÓN



050

Asimismo, no siendo limitativo, todos los detalles del estudio se presentarán en un Volumen Específico **ANEXO: ESTUDIO HIDROLÓGICO**, incluyendo los documentos donde se acredite la Disponibilidad de Recurso Hídrico.

8.1.4. Estudios de geología y geotecnia

Objetivos

Determinar las condiciones geológicas y geotécnicas del área de emplazamiento de la **captación y/o derivación**, obras de conducción, referentes básicamente al tipo de cobertura geológica y suelos, clasificación de los materiales de excavación, estabilidad de taludes, capacidad de carga admisible para carga vertical, asentamiento, capacidad portante, parámetros de diseño sísmo resistente, permeabilidad de la cimentación, pérdida de agua a través de la cimentación, de manera que permitan recomendar las condiciones de cimentación y las características técnicas mínimas de las estructuras de cimentación, impermeabilización y otras necesarias.

a. Geología

El Estudio de Geología tiene por objetivo determinar las características geológicas de los horizontes que presenta el terreno en el área donde se ubicará la **captación y/o derivación**, conducción y distribución, teniendo las características de los suelos y la geografía de la zona. Por tal motivo, el Consultor deberá tener en cuenta y ejecutar las siguientes actividades:

- Conocer el contexto geológico regional de toda el área del proyecto, en donde se efectuarán los estudios geológicos tomando como base la información geológica del INGENMET, apoyados con los reconocimientos de campo, identificar las formaciones geológicas aflorantes y determinar su tipo, con fines de orientar los trabajos específicos de geología local y geotecnia;
- Efectuar la evaluación Geológica - Geomorfológica local del Proyecto, basándose en la secuencia estratigráfica, contactos geológicos, potencia, orientación y buzamiento de las capas sedimentarias; determinación e identificación de los tipos de suelos, grado de meteorización y alteración de rocas, determinación de la cobertura de suelos en cuanto a tipo y potencia y de geología estructural. En la zona de captación y/o derivación y a lo largo de las obras de conducción
- Efectuar Mapeos de geología local, específicamente en la zona del emplazamiento de las diferentes obras del proyecto, con la finalidad de conocer los riesgos geológicos y geotécnicos; con la información obtenida se elaborará el Plano Geológico a escala 1/500. En la zona de la presa, obras de captación y/o derivación y a lo largo de las obras de conducción
- Ejecución de calicatas para determinar la consistencia del terreno, en base a los resultados obtenidos se determinarán los taludes estables, deben estar sustentadas con pruebas de laboratorio. En la zona de la presa, captación y/o derivación y a lo largo de las obras de conducción (cada 500 m. como mínimo)
- Efectuar la actualización mediante exploración y ubicación de áreas de préstamos como agregados para concreto, rellenos y zonas



GOBIERNO REGIONAL DE AYACUCHO
OFICINA REGIONAL DE ESTUDIOS E INVESTIGACIÓN
Ing. Yuri Acosta Pantoja Segovia
CIP: 248180
Evaluador de Estudios y/o Proyectista



GOBIERNO REGIONAL DE AYACUCHO
GERENCIA GENERAL
OFICINA REGIONAL DE ESTUDIOS E INVESTIGACIÓN



049

de canteras de rocas, suelos etc. en función a las necesidades de las obras del proyecto, condiciones de accesibilidad y facilidades de explotación.

b. Geotecnia

El Estudio Geotécnico, tiene como finalidad determinar las características del suelo de cimentación con el propósito de analizar su comportamiento, estas labores tendrán como base los resultados de laboratorio, registros geológicos – geotécnicos, ensayos de mecánica de suelos, rocas y agregados, etc., considerando los requisitos establecidos en el Reglamento Nacional de Edificaciones.

Los Ensayos de Materiales se realizarán en Laboratorios reconocidos y autorizados en el País con Certificado de Registro de INACAL, recomendando Laboratorios del sector público como Universidades y/o Institutos, siendo responsable de la exactitud y confiabilidad de los resultados.

Se realizarán prospecciones de campo mediante calicatas de 2.50 m. de profundidad mínima, hasta 0.50 m. por debajo del nivel freático, estas calicatas se excavarán cada 500 m. en el caso de canales de riego, para la Presa se harán el eje de presa y estribos, dos en eje de presa y dos en los estribos, haciendo un total de cuatro calicatas; así mismo en las posibles canteras un mínimo de diez calicatas.

La excavación de calicatas se efectuará previa aprobación y verificación de la Supervisión; donde se registrarán los niveles freáticos correspondientes, así como se determinarán las características del suelo para la elaboración de los perfiles estratigráficos. A partir de los ensayos de laboratorio, se determinará la granulometría del suelo, clasificación del suelo, índices de plasticidad, etc.

Las calicatas deberán estar debidamente referidas al sistema de poligonal para su correcta ubicación. Por seguridad de los pobladores lugareños y transeúntes, las calicatas serán rellenadas después de la extracción de las muestras verificadas por la Supervisión

Se realizarán las siguientes investigaciones de campo en la presa:

INVESTIGACIONES DE CAMPO

a. CAPTACION Y CANAL

ENSAYO ESTANDAR	NORMA USADA
Descripción visual - manual	ASTM D 2488
Análisis granulométrico por tamizado	ASTM D 422
Clasificación unificada de Suelos	ASTM D 2487
Límite líquido y límite plástico	ASTM D 4318
Contenido de humedad	ASTM D 2216

GOBIERNO REGIONAL DE AYACUCHO
OFICINA REGIONAL DE ESTUDIOS E INVESTIGACIÓN
Ing. Yuri Anselmo Paniagua Sagovia
CIP: 245150
Evaluador de Estudios y/o Proyectista



GOBIERNO REGIONAL DE AYACUCHO
GERENCIA GENERAL
OFICINA REGIONAL DE ESTUDIOS E INVESTIGACIÓN



048

Peso volumétrico

ASTM D 2937

ENSAYOS ESPECIALES

Los Ensayos especiales de Suelos que se han de realizar para las muestras alteradas son los ensayos físicos y químicos:

Los objetivos principales del Estudio, son:

- Obtener los criterios geotécnicos que permitan realizar los ajustes que sean necesarios al diseño definitivo del sistema de riego y en la presa.
- Determinar los parámetros geotécnicos, necesarios para reajustes y diseños definitivos;
- Ubicar y calificar materiales de construcción y recomendar su uso;
- Definir las condiciones de seguridad de las obras desde el punto de vista geotécnico;
- Definir las características y calidad de los macizos rocosos;
- Exploración geotécnica de los materiales necesarios para la construcción de las obras;
- Refrendar los resultados de los ensayos de laboratorio de mecánica de suelos, determinando sus características físicas y mecánicas de los materiales del subsuelo de cimentación y de los préstamos;
- Tener en consideración que los tratamientos geotécnicos, deberán preservar el medio ambiente, cuidando de no dañar los bofedales, lagunas y especialmente no degradar el paisaje.



El Consultor deberá identificar las canteras más cercanas al Área del Proyecto, delimitando su área de explotación mediante prospecciones, de las cuales se tomarán muestras representativas. Se analizará la calidad de los materiales mediante ensayos de laboratorio (clasificación de suelos, tamaño partícula máxima de los agregados, índices de plasticidad y durabilidad de acuerdo al uso), a partir de los cuales se clasificarán las canteras y su capacidad (potencia), esta última deberá garantizar de forma económica los volúmenes totales a ser usados en la ejecución de obra; así como indicar además las condiciones y posibles derechos de explotación.

El Consultor analizará y clasificará las canteras evaluando su calidad, volumen de material utilizable y desechable, recomendará el periodo y oportunidad de utilización, calculará el rendimiento, señalará el procedimiento de explotación y su disponibilidad para proporcionar los materiales a ser empleados en obra (rellenos, afirmado, etc.), accesibilidad y estado de las vías de acceso y por su situación legal.

El Consultor elaborará en base a la información tomada en campo y a los resultados de los ensayos de laboratorio las características físico-mecánicas de los suelos, determinará sectores críticos, indicando las recomendaciones sobre el tratamiento que deben recibir durante la construcción de la obra.

GOBIERNO REGIONAL DE AYACUCHO
GERENCIA GENERAL
OFICINA REGIONAL DE ESTUDIOS E INVESTIGACIÓN
Ing. Yuri Arasham Paniagua Segovia
CIP: 246160
Evaluador de Estudios y/o Proyecciones



GOBIERNO REGIONAL DE AYACUCHO
GERENCIA GENERAL
OFICINA REGIONAL DE ESTUDIOS E INVESTIGACIÓN



- 047

La memoria descriptiva del estudio de suelos y canteras, deberá considerar la descripción de los suelos encontrados, ubicación de materiales inadecuados, presencia del nivel freático en los ejes, análisis de la totalidad de los resultados de los ensayos de laboratorio, con sus recomendaciones, tratamiento, soluciones y demás observaciones al respecto que considere el Consultor.

Productos esperados

Sin ser limitativo, el informe geológico y geotécnico se presentará por separado los resultados del estudio, conclusiones y recomendaciones deberá ser en archivo Word, y contendrá una memoria descriptiva detallada de los trabajos realizados y la información técnica correspondiente (objetivos, información utilizada, método aplicado, resultados, conclusiones y recomendaciones). Los cálculos desarrollados se presentarán en formato Excel y los planos se presentarán en formato A-I y en formato mínimo AUTOCAD.

Asimismo, no siendo limitativo, todos los detalles del estudio se presentarán en un Volumen Específico **ANEXO: ESTUDIO GEOLOGICO Y GEOTÉCNICO**, incluyendo antecedentes, estudio de canteras, estudios de mecánica de suelos, estudio geológico : descripción geológica y geomorfológica general del área del Proyecto en relación con el recurso suelo, información utilizada, metodología empleada, caracterización de los suelos existentes desde el punto de vista geológico, geomorfológico y geotécnico, las conclusiones y recomendaciones; asimismo debe incluir la caracterización de las calicatas y exploraciones efectuadas y los resultados de los análisis de laboratorio de mecánica de suelos

8.1.5. Estudio agrológico

El objetivo

Establecer las características agrológicas en el área que sería beneficiada con el proyecto.

El estudio agrológico comprende:

a) Estudios de suelos

El estudio de suelo se desarrolla sobre la base del DS 013-2010-AG, que aprueba el Reglamento para la Ejecución de Levantamiento de Suelos, según el artículo 16, el nivel de levantamiento a realizar es el Tipo 3 "Semidetallado o de Tercer orden".

b) Plan de desarrollo agrícola

En este plan de desarrollo agropecuario y agro-industrial, se señalará la cédula de cultivos que revele las potencialidades agrícolas de estos suelos identificando las principales causas que limitan la producción y explotación de las zonas de influencia del y la mayor relevancia de los impactos sociales, dando un mayor valor agregado a los productos especialmente tipo exportación; y trabajando con metodologías

GOBIERNO REGIONAL DE AYACUCHO
OFICINA REGIONAL DE ESTUDIOS E INVESTIGACIÓN
Ing. Yun Abimael Peniagua Segovia
CIP: 246180
Evaluador de Estudios y/o Proyectista



GOBIERNO REGIONAL DE AYACUCHO
GERENCIA GENERAL
OFICINA REGIONAL DE ESTUDIOS E INVESTIGACIÓN



046

sustentables es decir de manejo orgánico en la producción, así como también tener en cuenta los factores como clima, especialmente las proyecciones existentes en cuanto al cambio climático, como consecuencia del calentamiento global; disponibilidad del agua; suelos, mercados, actitud y aptitud de los productores.

Los principales cultivos que deben considerarse por su importancia económica corresponderán a los considerados en los estudios de perfil; así también el consultor propondrá algunos otros productos que justificadamente considere aptos.

En este contexto se deben establecer reglas claras de elección de tecnologías sostenibles, en base al conocimiento popular y una explotación integral de la región, utilizando racionalmente los recursos disponibles en beneficio de los agricultores que los habitan.

El Estado debe garantizar la conservación, recuperación y manejo integral de los recursos hídricos, cuencas hidrográficas y caudales ecológicos asociados al ciclo hidrológico, establecer los diferentes usos, agua potable, riego, energía, saneamiento para todos. **Para contribuir con este propósito, el Consultor deberá organizar al menos un taller en donde se abordará el plan de desarrollo agrícola.** Se recomienda utilizar las áreas experimentales existentes dentro del área de influencia del Proyecto.

Ejecutará exploración mediante apertura de calicatas, realizará lectura del perfil estratigráfico del suelo, extraerá la muestra al 1 kg para realizar el análisis físico químico con fines de agricultura en laboratorio, e interpretará los resultados.

Desarrollará el mapa de capacidad de uso mayor y determinará las áreas con aptitud para riego representado en mapas temáticos

c) Capacidad técnica de los agricultores

El Consultor deberá evaluar la capacidad técnica de los agricultores, sus principales limitaciones tecnológicas y el nivel de asistencia técnica requerida. En función de este análisis, deberá programar las actividades de capacitación necesarias, para lo cual se recomienda que el Consultor ausculte, con las Universidades, Institutos Tecnológicos y otras instituciones, las posibilidades de asistencia técnica en los rubros considerados importantes.

d) Aspectos agronómicos de tierras y de servicios de apoyo a la producción

Se deberán evaluar las condiciones de acceso a los insumos agrícolas, las condiciones sanitarias predominantes, así como los aspectos relacionados al grado de mecanización existente, la infraestructura vial, productiva y de comercialización disponible en la zona que permitiría el Desarrollo del Proyecto.

e) Determinación de áreas de riego

GOBIERNO REGIONAL DE AYACUCHO
OFICINA REGIONAL DE ESTUDIOS E INVESTIGACIÓN
Ing. Yuri Abraham Panisagua Segovia
CIP: 246160
Evaluador de Estudios y/o Proyectista



GOBIERNO REGIONAL DE AYACUCHO
GERENCIA GENERAL
OFICINA REGIONAL DE ESTUDIOS E INVESTIGACIÓN



045

Con base en los estudios agronómicos señalados en el literal d); y, en el marco de la Alternativa seleccionada, se reajustarán las áreas regables a ser beneficiadas, señalándose la dotación y los caudales requeridos para el efecto.

Productos esperados

El estudio de agrología debe ser presentado en archivo Word, contendrá una memoria descriptiva detallada de los trabajos realizados y la información técnica correspondiente (objetivos, información utilizada, método aplicado, resultados, conclusiones y recomendaciones). Además, deberá presentar en un plano donde indique la microzonificación de áreas homogéneas y delimitación de los suelos.

Todos los detalles del estudio se presentarán en un Volumen Específico **ANEXO: ESTUDIO AGROLOGICO**, contendrá una memoria descriptiva detallada y la información técnica correspondiente.

8.1.6. Estudio agroeconómico

Objetivo

Identificar y analizar las posibilidades y restricciones agroeconómicas de la zona del proyecto, en relación a las oportunidades de proyectos de desarrollo.

Alcances

La metodología debe ser participativa, de manera que la población esté directamente vinculada e involucrada en el estudio analítico, esto es que a partir de la información obtenida el análisis se realice en forma conjunta con la población. Debe ser Reflexiva, es decir a partir de los resultados se realicen involucren dentro de los procesos y oportunidades locales y regionales.

Se deberá planear o proponer las cédulas de cultivo convenientes para el área del proyecto con la finalidad de sustentar los beneficios del mismo. Para lo cual deberá tener en cuenta y ejecutar las siguientes actividades:

- Realizar un diagnóstico agroeconómico de la situación actual (áreas de siembra, cedula de cultivo, intensidad de uso de la tierra, precios de cultivo, rendimientos, costos de producción, valor de la producción), realizando encuestas a cada beneficiario del proyecto si la complejidad del estudio lo solicita.
- Recabar información completa de las actividades agropecuarias de la zona de estudio mediante encuestas, en especial, ubicación, extensión y límites del área productiva, recursos naturales básicos disponibles, uso actual de la tierra, así como la evolución histórica del uso agrícola, superficies por cultivo, nivel tecnológico, precios unitarios por hectárea en la producción agrícola, describiendo personal, equipos, herramientas, maquinarias e insumos, para obtener como resultados volúmenes de producción y rendimientos por cultivo, calendarios de la siembra y cosecha, precios en chacra y su evolución histórica, rendimiento económico por cultivo, limitaciones en el uso actual de los recursos en general.



GOBIERNO REGIONAL DE AYACUCHO
GERENCIA GENERAL
OFICINA REGIONAL DE ESTUDIOS E INVESTIGACIÓN



-- 044

- Recabar información acerca del número de agricultores, tamaño de los predios, organizaciones de usos de agua de productores y otros, con una descripción y apreciación de su funcionamiento o desempeño. En lo referente a los servicios básicos, se incluirá la disponibilidad de capacitación, asistencia técnica, investigación y crédito.

Productos esperados

Sin ser limitativo el Informe del Estudio Agroeconómico debe ser presentado en archivo Word, contendrá una memoria descriptiva detallada de los trabajos realizados y la información técnica correspondiente (objetivos, información utilizada, método aplicado, resultados, conclusiones y recomendaciones).

Todos los detalles del estudio se presentarán en un Volumen Específico Anexo: **ESTUDIO DE AGROECONOMICO**



8.1.7. Plan de negocios y estudio de mercado

Objetivo

Investigar, identificar y caracterizar las posibilidades de colocación de los productos generados por el proyecto; en el mercado local, regional, nacional e internacional, así como formular el Plan de Negocios.

Alcances

El Plan de Negocios, estudio de mercado y de comercialización de los principales productos agropecuarios considerados en el proyecto, deberá analizar la oferta y la demanda actual y potencial de la producción a obtener en el proyecto, en los mercados locales, nacionales e internacionales sobre los mismos, las condiciones sanitarias y fitosanitarias de los productos, los principales agentes dedicados a la comercialización de la producción actual de la zona del proyecto, las cadenas agro-exportadoras existentes y las exigencias de calidad, precios, estacionalidad, entre otros.

Tipo de estudio, metodología de ejecución y principales actividades a realizar:

GOBIERNO REGIONAL DE AYACUCHO
OFICINA REGIONAL DE ESTUDIOS E INVESTIGACIÓN
Ing. Yuri Abraham Paniagua Segovia
CIP: 246160
Evaluador de Estudios y/o Proyectista

- El estudio, a nivel detallado, se realizará sobre la base de una investigación exploratoria que consiste en obtener información cualitativa sobre las preferencias, hábitos de compra, sistemas de pago y actitudes hacia nuevos proveedores por parte de comerciantes mayoristas y minoristas de los productos que se generarán con el proyecto, haciendo entrevistas en profundidad con un número limitado de informantes, determinando las inversiones, ingresos y costos, de los productos agropecuarios, elaborando el flujo de caja, la planificación financiera y el análisis de rentabilidad y sensibilidad completos.
- El estudio de mercado deberá incluir información cuantitativa sobre los aspectos arriba señalados, efectuando para tal efecto, entrevistas efectivas a los potenciales comerciantes mayoristas, minoristas e intermediarios, relacionados con los productos agropecuarios generados por el proyecto.



GOBIERNO REGIONAL DE AYACUCHO
GERENCIA GENERAL
OFICINA REGIONAL DE ESTUDIOS E INVESTIGACIÓN



043

- El Plan de Negocios, entre otros, debe incluir una descripción de las oportunidades de agro negocio, identificación de las empresas agroexportadoras, estrategia de comercialización e incluir compromisos de intención o contrato de siembra o integración a planes estratégicos de empresas exportadoras, si fuera el caso; opcionalmente incluir compromiso con proveedores.

Productos esperados

Sin ser limitativo, el Informe del Plan de Negocios y estudio de mercado debe ser presentado en archivo Word.

Contendrá una memoria descriptiva detallada de los trabajos realizados y la información técnica correspondiente (objetivos, información utilizada, método aplicado, resultados, conclusiones y recomendaciones).

Todos los detalles del estudio se presentarán en un Volumen Especifico. Anexo: **ESTUDIO DE MERCADO Y PLAN DE NEGOCIO**, contendrá una memoria descriptiva detallada y la información técnica correspondiente.

8.1.8. Análisis de riesgo y desastres

El Análisis de Riesgos y Vulnerabilidad del Proyecto, deberá tomar en consideración la "Pautas metodológicas para la incorporación del análisis del riesgo de desastres en los proyectos de inversión pública, emitido por la DGPI-MEF y las disposiciones de la Guía general para identificación formulación y evaluación social de proyectos de inversión pública, a nivel de perfil, aprobada mediante Resolución Directoral N° 001-2015-EF/63.01

Para la elaboración del informe final se debe considerar el Manual para la evaluación de riesgos originados por fenómenos naturales. 2da versión del Centro Nacional de Estimación, Prevención y reducción del Riesgo de Desastres (CENEPRED), que deberá tomar en consideración la "Pautas metodológicas para la incorporación del análisis del riesgo de desastres en los proyectos de inversión pública, emitido por la DGPI-MEF y la disposiciones de la Guía general para identificación formulación y evaluación social de proyectos de inversión pública, a nivel de perfil, aprobada mediante Resolución Directoral N° 001-2015-EF/63.01

El objetivo es Identificar la peligrosidad, evaluar los elementos expuestos y el nivel de vulnerabilidad del medio donde se desea realizar el proyecto y determinar el nivel de riesgo. Así mismo el cálculo de pérdidas probables que podrían afectar una inversión. Las Medidas de mitigación de prevención de riesgos deben ser consideradas como una inversión básica y fundamental en todos los proyectos de desarrollo por lo cual se deberá proponer medidas estructurales y no estructurales con fines de reducir y prevenir el riesgo.

El Análisis de Riesgo (AdR) permitirá diseñar y evaluar las alternativas de inversión o acción con la finalidad de mejorar la toma de decisiones, considerando las siguientes acciones:



GOBIERNO REGIONAL DE AYACUCHO
GERENCIA GENERAL
OFICINA REGIONAL DE ESTUDIOS E INVESTIGACIÓN



042

- Analizar los peligros a los que podría enfrentar el proyecto.
- Determinar las vulnerabilidades que podría el proyecto durante su ejecución y operación.
- Definir las acciones que permitirían reducir las vulnerabilidades y el impacto de los peligros identificados, de tal forma que sean incluidas en las alternativas de solución planteadas. (medidas estructurales y no estructurales) Cuantificar los beneficios y costos que implica la inclusión de las medidas y acciones identificadas para reducción del riesgo, en cada una de las alternativas, de tal manera que sea comparables para la reducción del riesgo.
- Evaluar las alternativas propuestas, considerando las medidas de reducción de riesgo en donde ello sea posible, utilizando el Análisis Costo beneficio o el Análisis Costo efectividad.
- Realizar un análisis de sensibilidad que incluya variaciones en la probabilidad de ocurrencia, intensidad y/o frecuencia de los impactos que ocasionarían las situaciones de riesgo en el proyecto.
- Determinar la alternativa de solución al problema planteado que será ejecutado.



8.1.9. Estudio de impacto ambiental

Considerar lo dispuesto en la Directiva para la Concordancia entre el SEIA, aprobada con Resolución Ministerial 052-2012-MINAM y el Reglamento de Gestión Ambiental del Sector Agrario, aprobado con Decreto Supremo N°019-2012-AG y sus modificaciones.

Elaborar según los Contenidos Evaluación Preliminar EVAP- Anexo III Reglamento Ley SEIA.

El Estudio de Impacto Ambiental, será el resultado de la compilación, recolección, selección y análisis de una serie de datos y bases de información generada en el estudio de Perfil que debe ser complementada por datos obtenidos de las labores de campo y laboratorio, realizadas en el desarrollo del Estudio de perfil. En todos los casos la recopilación de información tomará en cuenta las siguientes fuentes:

El Estudio de Impacto Ambiental, a nivel de Perfil se desarrollará sobre la base de la normatividad del Ministerio del Ambiente, y deberá considerar dos grandes componentes para la selección de la alternativa viable desde el punto de vista ambiental, considerando las situaciones "sin proyecto" y "con proyecto".

Precisar los principales impactos negativos, medidas de mitigación y control a implementar. Indicar los resultados de la clasificación que ha realizado la Autoridad Ambiental Competente.

Como producto final de este estudio, se obtendrá la categorización ambiental, de ser el caso.

GOBIERNO REGIONAL DE AYACUCHO
OFICINA REGIONAL DE ESTUDIOS E INVESTIGACIÓN
Ing. Yuri Accham Panigua Segovia
CIP: 245130
Evaluador de Estudios y/o Proyectista

8.1.10. Diseño hidráulico y estructural del sistema de riego

El objetivo del presente estudio es la elaboración de los diseños hidráulicos y estructurales de los Sistemas de riego a mejorar que conforman las obras de infraestructura proyectadas. Sin embargo, sin ser limitativo deberá comprender toda estructura requerida por el proyecto para lograr su eficiencia y buen funcionamiento



GOBIERNO REGIONAL DE AYACUCHO
GERENCIA GENERAL
OFICINA REGIONAL DE ESTUDIOS E INVESTIGACIÓN



041

Diseño Hidráulico

El diseño de la Infraestructura Hidráulica tendrá como objetivos:

Proyectar las obras a realizar, bocatoma, obras complementarias y el trazo horizontal y vertical de la infraestructura de conducción y obtendrá perfiles (rasante de la conducción) y secciones de la misma, tal que le permita obtener los estimados de metrados y costos de las actividades a realizar.

El dimensionamiento de la infraestructura de riego: captación, conducción, distribución, bocatoma, reservorios entre otras, estará en función de la disponibilidad del recurso hídrico (caudal de diseño), las áreas de cultivo a mejorar y/o ampliar bajo riego y los tipos de cultivo y, otros parámetros que a criterio del consultor sirva considerar y su sección geométrica de acuerdo a criterios de eficiencia entre otros.

Los diseños deberán realizarse con metodología de las normas de diseño de obras Hidráulicas bajo normas nacionales e internacionales vigentes y los planos deben presentarse con detalle suficiente para proporcionar confiables metrados de cada una de las partidas del presupuesto de cada sistema de riego que comprenderá Bocatoma, canales y obras de arte, paso de agua entre otros.

El diseño de los sistemas de riego deberá contener los aspectos básicos como la topografía, geología e hidrología para poder diseñar y mejorar la infraestructura hidráulica de las bocatoma asimismo determinando las pérdidas de agua por filtración en los canales de tierra a fin de poder realizar la impermeabilización con cemento y determinar las estructuras que requiera para la conducción hidráulica óptima.

En los sistemas de riego a lo largo del trazo de los canales antes descritos, el Consultor definirá el diseño hidráulico del canal y las obras de arte necesarias para la protección y funcionamiento de las conducciones hídricas.

Comprende la definición del tipo de estructura de los canales y bocatoma, el diseño hidráulico y estructural de la obra, con base a la información topográfica, hidrológica, geológica, geotécnica y materiales de construcción, obtenida del presente estudio. Los planos deben mostrar la estructura en planta, perfil cortes y detalles suficientes para su construcción; asimismo se deberá adjuntar los cálculos hidráulicos y estructurales justificatorios, así como la memoria descriptiva incluyendo los criterios y consideraciones de diseño adoptados.

Si se trata de diseño de sistema de riego de segundo orden el consultor debe adjuntar los cálculos hidráulicos para el cálculo de tipo de canal rectangular, trapezoidal o circular, así como sus características de selección de tubos que se adaptan a las presiones, del mismo modo realizara los cálculos hidráulicos de acuerdo a la distancia en los hidrantes, obras de arte con su respectiva presión de trabajo cálculo de distancias de posibles tomas laterales, distribución de caudales de acuerdo a las áreas a irrigarse bajo un cronograma de riego con diagrama de flujos.



GOBIERNO REGIONAL DE AYACUCHO
GERENCIA GENERAL
OFICINA REGIONAL DE ESTUDIOS E INVESTIGACIÓN



- 040

En base a la demanda hídrica de cada sistema de riego debe diseñar determinada o las eficiencias de riego, y el caudal de entrega a nivel de toma laterales.

Estos diseños serán realizados por el Consultor, ajustándose a la realidad del terreno y con el suficiente detalle, permitirá establecer las partidas genéricas y específicas de construcción, así como las cantidades de obra (metrados) para el cálculo de los costos de inversión con bastante aproximación y que resulten con un mínimo margen de situaciones imprevistas respecto a los diseños y costos definitivos.

Diseño Estructural

El diseño de las obras hidráulicas tendrá como objetivos:

- Establecer el diseño estructural de las obras comprendidas en el eje de la bocatoma, obras complementarias y el canal o tubería de conducción y/o de distribución.
- Los diseños se realizarán con las metodologías y normas constructivas vigentes con el detalle suficiente para proporcionar confiables metrados de cada una de las partidas del presupuesto.

Se adjuntarán los siguientes cálculos estructurales respectivos:

- ✓ Realizar los Cálculo Estructural de las Obras
- Canales de transvase y obras complementarias
- Estructura de Captación
- Estructura del desarenador
- Estructuras de rápidas
- Otras obras planteadas

Dichos cálculos deben guardar concordancia con los estudios y diseños hidráulicos desarrollados por el especialista hidráulico.

Metrados Costos y Presupuestos

d) Los metrados, análisis de precios unitarios y especificaciones técnicas se comprenderán estrechamente y estarán compatibilizados entre sí, en los procedimientos constructivos, métodos de medición y bases de pago.

e) La definición de partidas de obra y el cálculo de los metrados deben ser precisos y estar dentro de un rango razonable respecto a los metrados reales de obra, definido por un diferencial del orden de $\pm 10\%$ de los metrados reales.

f) Los análisis de precios unitarios se efectuarán para cada partida del proyecto, considerando la composición de mano de obra, equipo, materiales y rendimiento de equipo y mano de obra correspondientes. Los análisis se efectuarán detallados tanto para los costos directos,



GOBIERNO REGIONAL DE AYACUCHO
GERENCIA GENERAL
OFICINA REGIONAL DE ESTUDIOS E INVESTIGACIÓN



039

como los indirectos (Gastos generales fijos, variables, utilidad). El Presupuesto de obra, deberá ser calculado basado en los metrados de obra y los análisis de precios unitarios, diferenciando los costos directos, indirectos y el IGV que corresponda.

Cronograma de ejecución de Obras

Detallar la programación de las actividades previstas para el logro de las metas del proyecto, indicando secuencia y ruta crítica, duración, responsables y recursos necesarios. Para el componente infraestructura será obligatoria la presentación de una Programación de Obra mediante Diagrama de Barras (Gantt) y Diagrama de Red (PERT CPM o similar) en software MS PROJECT.

Se deberá coordinar con las autoridades y propietarios de los terrenos (saneamiento físico -legal) con el objeto de garantizar cualquier impase al respecto.

El dimensionamiento de la infraestructura de riego: captación, conducción, distribución, almacenamiento, entre otras estará en función de la disponibilidad del recurso hídrico (caudal de diseño), las áreas de cultivo a mejorar y/o ampliar bajo riego y los tipos de cultivo y, otros parámetros que a criterio del consultor sirva considerar y su sección geométrica de acuerdo a criterios de eficiencia entre otros.

Productos esperados

El Informe de los diseños de las estructuras hidráulicas de cada sistema de riego debe ser presentado en formato Word, contendrá una memoria descriptiva detallada de los trabajos realizados y la información técnica correspondiente. Los cálculos desarrollados se presentarán en formato Excel y los planos respectivos, que deben incluir las coordenadas correspondientes, así como, la ubicación de los puntos de control horizontal y vertical utilizados, en formato CAD. Deberá adjuntar los cálculos de todas las estructuras hidráulicas y los cálculos hidráulicos correspondientes, considerando diseños de acuerdo al estudio topográfico, geológico e hidrológico.

8.1.11. Evaluación económica

Objetivo

El objetivo del estudio es evaluar y priorizar los proyectos a través un análisis multicriterio, dentro del cual la evaluación económica es uno de los criterios.

Alcances

Desarrollará las siguientes actividades:

- Beneficios Sociales: Identificar, cuantificar y valorar (cuando corresponda) los efectos positivos o beneficios atribuibles al proyecto sobre los usuarios del servicio, así como las potenciales externalidades positivas; los beneficios guardarán coherencia con los fines directos e indirectos del PI y, de ser el caso, con los asociados con la gestión del riesgo de desastres (costos evitados, beneficios no perdidos). Elaborar los flujos incrementales, sobre la base de la comparación de los beneficios en la situación "sin proyecto" y la situación "con proyecto".

GOBIERNO REGIONAL DE AYACUCHO
OFICINA REGIONAL DE ESTUDIOS E INVESTIGACIÓN
Ing. Yuri Acostum Panigüa Segovia
CIP: 245150
Evaluador de Estudios y/o Proyectista



GOBIERNO REGIONAL DE AYACUCHO
GERENCIA GENERAL
OFICINA REGIONAL DE ESTUDIOS E INVESTIGACIÓN



038

- Costos Sociales: Estimar los costos sociales sobre la base de los costos a precios de mercado, para lo cual se utilizará los factores de corrección publicados en el **Anexo N°II**. Parámetros de evaluación social, de la DIRECTIVA N° DD-2019-EF/63.DI. Elaborar los flujos incrementales sobre la base de la comparación de los flujos de costos en la situación "sin proyecto" y la situación "con proyecto".
- Estimar los indicadores de rentabilidad social del Proyecto de acuerdo con la metodología aplicable al tipo de proyecto.
- Efectuar el análisis de sensibilidad para: (i) determinar cuáles son las variables cuyas variaciones pueden afectar la condición de rentabilidad social del proyecto, su sostenibilidad financiera (cuando corresponda) o la selección de alternativas; (ii) definir y sustentar los rangos de variación de dichas variables que afectarían la condición de rentabilidad social o la selección de alternativas.
- Evaluación privada, se evaluará la rentabilidad económica y financiera del PI, cuando hay posibilidad de una Asociación Público Privada o cuando el proyecto corresponda a una empresa del Sector Público no Financiero.

Productos esperados

Informe del Estudio de Evaluación Económica, que debe ser presentado en archivo Word y Excel, según corresponda. Todos los detalles del estudio se presentarán en un Volumen Específico Anexo: estudio de evaluación económica, tendrá un información técnica correspondiente.

8.1.12. Componente social

Objetivo

Contribuir a la formulación del estudio de preinversión, en el Marco del Invierte.pe, con la finalidad de fortalecer la gestión de la Infraestructura agraria y riego, vía la sostenibilidad de los Proyectos.

Actividades del Ciclo de Inversión

Se entiende por mecanismo operativo del componente social, a la puesta en marcha de actividades durante el Ciclo de Inversión de los Proyectos de Riego: Formulación de Planes de Trabajo, reuniones Informativas, recopilación de Información, Taller de involucrados, constitución de comités de Usuarios, determinación de actores, Asambleas comunales, Confirmación de Ideas de proyectos, Talleres de Capacitación, Informe final del estudio Social, entre otras es decir, el desarrollo de una serie de Actividades durante las Etapas del Proyecto.

Las actividades que corresponden al Componente Social y Capacitación Técnica, están a Cargo de Especialistas del perfil Profesional correspondiente, quienes cumplen sus funciones durante las Etapas y de acuerdo a lo establecido en los Términos de Referencia y Contrato de Servicios respectivos. A continuación, las principales actividades

GOBIERNO REGIONAL DE AYACUCHO
OFICINA REGIONAL DE ESTUDIOS E INVESTIGACIÓN
Ing. Yuri Arasham Paniagua Segovia
CIP: 246160
Evaluador de Estudios y/o Proyectista



GOBIERNO REGIONAL DE AYACUCHO
GERENCIA GENERAL
OFICINA REGIONAL DE ESTUDIOS E INVESTIGACIÓN



037

Actividades Durante el Ciclo de Inversión

ETAPA		ACTIVIDADES
FORMULACION	Ficha Técnica Estándar- Ficha técnica para proyectos de inversión de baja y mediana Complejidad	Formulación del Plan de Trabajo
		Reuniones Informativas
		Línea Base Social -LBS
		Determinación de Actores
		Confirmación de Ideas de Proyectos
		Taller de involucrados
		Aplicación y Procesamiento de Encuestas, cuestionarios, entrevistas
		Constitución del Comité de usuarios
		Gestión Documentaria (Actas,...)
		Talleres de Capacitación
		Informe Final del estudio Social

Fuente: Guía del Componente Social para Proyectos de Infraestructura Agraria y Riego.

Informe Final del Estudio Social

Formular el Estudio Social como resultado del procesamiento de Información, reuniones informativas, taller de involucrados, confirmación de las ideas de proyectos identificados y priorizados, construcción de la línea Base social-LBS, aplicación de instrumentos en la recopilación de información, etc..., con la finalidad de contribuir a la sostenibilidad social del proyecto

Estructura del Informe Final del estudio Social

Índice de contenidos

Resumen Ejecutivo

Capítulo I

- Aspectos Generales
- Importancia del estudio social
- Objetivos
- Antecedentes
- Justificación
- Conceptos Generales
- Finalidad
- Esquema General del estudio Social
- Impacto social del proyecto
- Análisis Social del agua

GOBIERNO REGIONAL DE AYACUCHO
OFICINA REGIONAL DE ESTUDIOS E INVESTIGACIÓN
Ing. Yuri Acosta Panigua Segovia
CIP: 2461159
Evaluador de Estudios y/o Proyectista



GOBIERNO REGIONAL DE AYACUCHO
GERENCIA GENERAL
OFICINA REGIONAL DE ESTUDIOS E INVESTIGACION



036

- Identificación de Ideas de Proyectos
- Matriz de actores Sociales
- Junta de Comisión de Usuarios de Agua
- Conformación y validación social del Proyecto
- Línea de base social –LBS
- Proceso Participativo

Capítulo II

- Consideraciones generales
- Subcomponentes y Actividades
- Descripción de Actividades
- Ejecución y Evaluación
- Cronograma
- Presupuesto
- Conclusiones
- Recomendaciones
- Anexos

ANEXOS

- Documento de Saneamiento físico Legal
- Acreditación de disponibilidad hídrica emitida por el ANA.
- Acta de aceptación del proyecto, debidamente aprobada en asamblea general Firmada por el Directiva comunal/ Directiva de la organización de beneficiarios, alcalde y otras autoridades locales (Licencia Social del Proyecto).
- Acta de compromiso de operación y mantenimiento del proyecto, firmada por la junta directiva de la organización de usuarios y beneficiarios.
- Padrón de usuarios debidamente firmada por la junta directiva de la organización de usuarios y beneficiarios.
- Acta de libre disponibilidad de terreno para la ejecución de obras (represas, diques, bocatomas, canales, fuentes de agua, botaderos, aliviaderos y demás), aprobada en asamblea general, firmada por los propietarios, Directiva Comunal / Directiva organización de usuarios, alcaldes y otras autoridades locales.
- Acta de Compromiso de pago de tarifas de agua
- Certificado de Inexistencia de Restos Arqueológicos – CIRA, expedido por el Ministerio de Cultura, con dependencia en la localidad más cercana.
- Libre disponibilidad de canteras y botaderos para eliminación de material excedente.
- Acta de sensibilización sobre el proyecto.

GOBIERNO REGIONAL DE AYACUCHO
OFICINA REGIONAL DE ESTUDIOS E INVESTIGACIÓN
Ing. Yuri Abraham Paniagua Segovia
CUI: 246160
Evaluador de Estudios y/o Proyectista



GOBIERNO REGIONAL DE AYACUCHO
GERENCIA GENERAL
OFICINA REGIONAL DE ESTUDIOS E INVESTIGACIÓN



035

- Acta de Constitución del Comité de Usuarios.
- Actas de reuniones Informativas/ Asambleas comunales / Talleres de Capacitación
- Otros Documentos pertenecientes y necesarios

Productos esperados

El Plan de Capacitación para el fortalecimiento de las organizaciones de usuarios del proyecto y de sus usuarios en general, debe ser presentado en archivo Word, contendrá una memoria descriptiva detallada de los trabajos realizados y la información técnica correspondiente (objetivos, información utilizada, método aplicado, resultados, conclusiones y recomendaciones). Todos los detalles del estudio se presentarán en un Volumen Específico Anexo: **INFORME FINAL DEL ESTUDIO SOCIAL**, contendrá una memoria descriptiva detallada y la información técnica correspondiente.

9. REQUISITOS DEL CONSULTOR Y SU PERSONAL

9.1. Requisitos y Perfil del Consultor

Persona Natural o Jurídica que cuente con inscripción vigente en el Registro Nacional de Proveedores - RNP, en el capítulo de Servicios.

EL CONSULTOR deberá mantener activa durante toda la vigencia del contrato la dirección de correo electrónico empresarial, siendo su responsabilidad realizar la verificación diaria de las notificaciones que EL GOBIERNO REGIONAL DE AYACUCHO pudiera hacerle llegar a dicha cuenta, debiendo confirmar la recepción del correo, en el plazo máximo de veinticuatro (24) horas.

EL CONSULTOR debe tener como mínimo con cuatro estudios a nivel de preinversión y/o expediente técnico en proyectos hidráulicos y/o proyectos con fines de riego tales como: presas y/o bocatomas y/o diques y/o reservorios y/o canales o similares.

Los estudios elaborados podrán ser acreditados mediante copia simple de:

- Contratos y/o Órdenes de Servicio; con su respectiva conformidad.
- Contratos y/o Órdenes de Servicio; y cualquier otra documentación de la cual se desprenda fehacientemente que el servicio de consultoría fue concluido.

Los requisitos de antigüedad y experiencia que se requieran en las Bases correspondientes, para contratar al Consultor; serán los referidos a actividades de consultoría y de estudios en general (experiencia general); y, en estudios de preinversión (experiencia específica). Se considerará como servicios similares, a los estudios

GOBIERNO REGIONAL DE AYACUCHO
OFICINA REGIONAL DE ESTUDIOS E INVESTIGACIÓN
Ing. Yuri Abramson Paniagua Segovia
CIP: 246160
Evaluador de Estudios y/o Proyectista



GOBIERNO REGIONAL DE AYACUCHO
GERENCIA GENERAL
OFICINA REGIONAL DE ESTUDIOS E INVESTIGACIÓN



034

desarrollados a nivel de ficha técnica y demás niveles, en proyectos hidráulicos y/o proyectos con fines de riego agrícolas tales como: presas, bocatomas, diques, reservorios y sistemas de conducción de agua.

9.2. Requisitos y Perfil del Personal Requerido para el Estudio

Para fines del servicio, el equipo consultor estará compuesto por un equipo de profesionales, que deberán contar con los medios necesarios para cumplir eficientemente sus obligaciones.

El equipo mínimo de profesionales para elaborar el estudio de Preinversión, será el siguiente:

1. Jefe de Proyecto.
2. Especialista en Hidrología.
3. Especialista en Geología y Geotecnia.
4. Especialista en Proyectos de Inversión Pública.
5. Especialista en Estudio Ambiental.
6. Especialista en Componente social
7. Especialista en Análisis de Riesgos y Desastres
8. Especialista en Agrología.
9. Especialista en agroeconómico y de plan de negocios



Cant.	PERSONAL TECNICO	PLAZO (MESES)
1	Topógrafo	2.0
1	Asistente Administrativo	4.0
3	Asistente en ingeniería	4.0
4	Técnico en costos, presupuesto y metrados	3.0

GOBIERNO REGIONAL AYACUCHO
OFICINA REGIONAL DE ESTUDIOS E INVESTIGACIÓN
Ing. Yuri Jarichem Panloagua Segovia
CIP: 245159
Evaluador de Estudios y/o Proyectista

I.- JEFE DE PROYECTO

- Ingeniero: Agrícola o Civil o Agrónomo. Profesional titulado y habilitado, acreditado con copia simple del título profesional.
- Experiencia en general: mínimo tres (03) años de experiencia profesional en general en el sector público y/o privada, elaborando estudios de preinversión en los diferentes niveles y/o Expedientes Técnicos.
- Experiencia específica: mínimo de un (1) año, como Jefe de proyecto y/o coordinador de proyectos, en la elaboración de proyectos a nivel de preinversión y /o expediente técnico, de la tipología hidráulicos con fines de riego agrícolas tales como: presas, bocatomas, diques, reservorios y sistemas de conducción de agua, Demostrará con contratos y/o ordenes de servicio.



GOBIERNO REGIONAL DE AYACUCHO
GERENCIA GENERAL
OFICINA REGIONAL DE ESTUDIOS E INVESTIGACIÓN



033

- Acreditar capacitación/ Diplomados/ Cursos de Especialización en formulación y/o evaluación de proyectos de inversión pública, mínimo 200 horas
- Ver nota (**).

2.- ESPECIALISTA EN HIDROLOGÍA

- Ingeniero: Agrícola o Civil o Agrónomo. Profesional titulado habilitado, acreditado con copia simple del título profesional.
- Experiencia en general: de dos (02) años de experiencia profesional elaborando todo tipo de estudios o proyectos, o experiencia como especialista en Hidrología. Los proyectos o estudios que se considerarán serán: estudios de preinversión y/o expediente técnico.
- Experiencia Específica: mínimo de un (1) año como especialista en Hidrología en proyectos similares. Se considera estudios y/o proyectos similares, a los desarrollados a nivel de preinversión y/o expediente técnico de proyectos hidráulicos con fines de riego agrícolas tales como: presas, bocatomas, diques, reservorios y sistemas de conducción de agua. Demostrará con contratos y/o ordenes de servicio.
- Ver nota (**).

3.- ESPECIALISTA EN GEOLÓGIA Y GEOTECNIA.

- Ingeniero: Geólogo o civil. Profesional titulado habilitado, acreditado con copia simple del título profesional.
- Experiencia en general, de un (1) año de experiencia profesional elaborando todo tipo de estudios o proyectos, o experiencia como especialista en geología y geotecnia para todo tipo de estudios o proyectos, a nivel de preinversión y/o expediente técnico y/o ejecución.
- Experiencia Específica: mínimo (6) meses como especialista en geología y geotecnia en proyectos de inversión pública en proyectos similares. Se considera estudios y/o proyectos similares, a los desarrollados a nivel de preinversión y/o expediente técnico de proyectos hidráulicos con fines de riego agrícolas tales como: presas, bocatomas, diques, reservorios y sistemas de conducción de agua. Demostrará con contratos y/o ordenes de servicio.
- Ver nota (**)

4.- ESPECIALISTA EN PROYECTOS DE INVERSIÓN PÚBLICA

- Profesional: Economista o Ingeniero Agrícola o Civil o Agrónomo. Profesional titulado y habilitado, acreditado con copia simple del título profesional.
- Experiencia en general: de dos (02) años de experiencia profesional como formulador y/o evaluador de estudios de preinversión de los diversos niveles de complejidad, y/o especialista en Formulación y Evaluación de proyectos de inversión pública.

GOBIERNO REGIONAL DE AYACUCHO
OFICINA REGIONAL DE ESTUDIOS E INVESTIGACIÓN
Ing. Yuri Graham Panigaglia Segovia
CIP: 240189
Evaluador de Estudios y/o Proyectos



GOBIERNO REGIONAL DE AYACUCHO
GERENCIA GENERAL
OFICINA REGIONAL DE ESTUDIOS E INVESTIGACIÓN



032

- Experiencia Específica: mínimo un (1) año como especialista en formulación y evaluación y/o formulador y/o evaluador de proyectos a nivel de preinversión, de proyectos hidráulicos con fines de riego agrícolas tales como: presas, bocatomas, diques, reservorios y sistemas de conducción de agua. Demostrará con contratos y/o ordenes de servicio.
- Ver nota (**)
- Acreditar capacitación en Invierte.pe, Formulación y/o Evaluación de proyectos de inversión, mínimo 200 horas.

5.- ESPECIALISTA EN ESTUDIO AMBIENTAL.

- Ingeniero: Ambiental o Civil o Agrícola o profesional con especialización. Profesional titulado y habilitado, con copia simple del título profesional, y acreditado por la Dirección General de Asuntos Ambientales Agrarios.
- Experiencia en general: mínimo dos (02) años de experiencia profesional elaborando todo tipo de estudios o proyectos a nivel de preinversión y/o expediente técnico, o experiencia como especialista en estudio de impacto ambiental.
- Experiencia Específica: mínimo seis (6) meses como especialista en estudio de impacto ambiental en proyectos similares. Se considera estudios y/o proyectos similares, a los desarrollados a nivel de preinversión y/o expediente técnico de proyectos hidráulicos con fines de riego agrícolas tales como: presas, bocatomas, diques, reservorios y sistemas de conducción de agua. Demostrará con contratos y/o ordenes de servicio.
- Ver nota(**)

6.- ESPECIALISTA EN COMPONENTE SOCIAL

- Profesional titulado y habilitado de una carrera de Sociología, Antropología, Educación, Trabajo social o afines. El título profesional será acreditado con copia simple del mismo.
- Experiencia en general: mínimo un (01) año de experiencia profesional elaborando todo tipo de estudios o proyectos, o experiencia como especialista en estudio de aspectos sociales.
- Experiencia Específica: mínimo seis (06) meses como especialista en estudio de aspectos sociales en proyectos similares. Se considera estudios y/o proyectos similares, a los desarrollados a nivel de preinversión y/o expediente técnico de proyectos hidráulicos con fines de riego agrícolas tales como: presas, bocatomas, diques, reservorios y sistemas de conducción de agua. Demostrará con contratos y/o ordenes de servicio.
- Ver nota(**)

7.- ESPECIALISTA EN ANÁLISIS DE RIESGO Y DESASTRES.

- Ingeniero Agrícola, Civil, Geógrafo o Agrónomo o afines: Profesional titulado y habilitado, acreditado con copia simple del título profesional.



GOBIERNO REGIONAL DE AYACUCHO
GERENCIA GENERAL
OFICINA REGIONAL DE ESTUDIOS E INVESTIGACIÓN



031

- Experiencia en general: mínimo de dos (02) años de experiencia profesional elaborando y/o evaluando todo tipo de estudios o proyectos a nivel de preinversión de los diferentes niveles de complejidad y/o expediente técnico.
- Experiencia Específica; mínimo seis (6) meses como especialista en estudios de análisis de riesgos y/o evaluaciones de riesgos de proyectos a nivel de preinversión y/o expediente técnico de tipología de riego o similares. Se considera estudios y/o proyectos similares, a los desarrollados a nivel de preinversión y/o expediente técnico de proyectos hidráulicos con fines de riego agrícolas tales como: presas, bocatomas, diques, reservorios y sistemas de conducción de agua. Demostrará con contratos y/o ordenes de servicio.
- Ver nota(**)

8.- ESPECIALISTA EN AGROLOGIA

- Ingeniero Agrónomo o Agrícola. Profesional titulado, acreditado con copia simple del título profesional.
- Experiencia en general; mínimo un (01) año de experiencia profesional elaborando todo tipo de estudios o proyectos, o experiencia como especialista en agrología para todo tipo de proyectos a nivel de preinversión de los diferentes niveles de complejidad y/o expediente técnico.
- Experiencia Específica; mínimo de seis (6) meses como especialista en agrología en proyectos similares. Se considera estudios y/o proyectos similares, a los desarrollados a nivel de preinversión y/o expediente técnico de proyectos hidráulicos con fines de riego agrícolas tales como: presas, bocatomas, diques, reservorios y sistemas de conducción de agua. Demostrará con contratos y/o ordenes de servicio.
- Ver nota(**)

9.- ESPECIALISTA EN AGROECONOMICO Y DE PLAN DE NEGOCIOS

- Economista o agrónomo o agroindustrial o afines. Profesional titulado, acreditado con copia simple del título profesional.
- Experiencia en general, mínimo un (01) año de experiencia profesional elaborando o evaluando todo tipo de estudios o proyectos, o experiencia como especialista agroeconómico o evaluación económica para todo tipo de estudios o proyectos a nivel de preinversión de los diferentes niveles de complejidad y/o expediente técnico.
- Experiencia Específica; mínimo seis (6.0) meses como especialista agroeconómico o especialista en plan de negocios, en proyectos similares. Se considera estudios y/o proyectos similares, a los desarrollados a nivel de preinversión y/o expediente técnico de proyectos hidráulicos con fines de riego agrícolas tales como: presas, bocatomas, diques, reservorios y sistemas de conducción de agua. Demostrará con contratos y/o ordenes de servicio.
- Ver nota(**)

NOTA: (**)

Para acreditar los requisitos y perfil del personal requerido para el estudio, tomar en cuenta lo siguiente:

GOBIERNO REGIONAL DE AYACUCHO
OFICINA REGIONAL DE ESTUDIOS E INVESTIGACIÓN
Ing. Yuri Abraham Paniagua Segovia
CIP: 248190
Evaluador de Estudios y/o Proyectos



GOBIERNO REGIONAL DE AYACUCHO
GERENCIA GENERAL
OFICINA REGIONAL DE ESTUDIOS E INVESTIGACIÓN



030

- 1) La experiencia del personal propuesto debe ser acreditada mediante la presentación de: i) constancias, ii) certificados, iii) contratos con su respectiva conformidad, o iv) cualquier otro documento que, de manera fehaciente, demuestre el tiempo de experiencia del personal propuesto.
- 2) Los documentos que se presenten para acreditar la experiencia en la especialidad deberán señalar el nombre del proyecto y el código SNIP o Código de Único de Inversiones en aquellos proyectos elaborados en el marco de Sistema Nacional de Inversión Pública e INVIERTE.PE.
- 3) Las capacitaciones o estudios requeridos se acreditarán con copia simple de la constancia, certificado o diploma respectivo.
- 4) Para aquellos profesionales ofrecidos por el Consultor, según disposiciones legales vigentes, deben encontrarse habilitados para el ejercicio de la profesión, se requerirá la colegiatura y habilitación para el inicio de la prestación efectiva del servicio, tanto para aquellos titulados en el Perú o en el extranjero.



PROCEDIMIENTO PARA CAMBIO DEL PERSONAL OFRECIDO, POR RAZONES DE FUERZA MAYOR DEBIDAMENTE COMPROBADAS.

Para la prestación de los servicios correspondientes a la elaboración del Estudio, el Consultor utilizará el personal profesional calificado especificado en su Propuesta Técnica, no estando permitido cambios, salvo por razones de fuerza mayor debidamente comprobadas. En estos casos, el Consultor deberá proponer a la Entidad, por escrito, el cambio de personal con diez (10) días útiles de anticipación a la fecha en que se pretende el cambio, a fin de obtener su pronunciamiento.

El reemplazante deberá reunir calificaciones profesionales iguales o superiores a las del profesional reemplazado, considerando los requisitos establecidos en las bases respectivas, así como la experiencia o calificaciones que hubieran permitido al Consultor obtener puntaje.

FUNCIONES DEL EQUIPO MÍNIMO DE CONSULTORÍA

JEFE DEL ESTUDIO

- Planificará y programará todas las actividades necesarias para la consecución de los objetivos del Estudio, en el plazo establecido.
- Coordinará con el SUPERVISOR en todos los aspectos relacionados con los trabajos, materia del contrato.
- Coordinará con el SUPERVISOR los documentos de gestión, siendo responsable directo de estos documentos.
- Solicitará autorización y/o aprobación respectiva, en el marco de los servicios del CONSULTOR, tratando de simplificar al máximo los pasos administrativos.

GOBIERNO REGIONAL DE AYACUCHO
OFICINA REGIONAL DE ESTUDIOS E INVESTIGACIÓN

Ing. Yuri Agustín Paniagua Segovia
CIP: 246150
Evaluador de Estudios y/o Proyectos

49



GOBIERNO REGIONAL DE AYACUCHO
GERENCIA GENERAL
OFICINA REGIONAL DE ESTUDIOS E INVESTIGACIÓN



0029

- Será responsable de la Formulación del Estudio de preinversión conforme a los lineamientos del Sistema Nacional de Programación Multianual y Gestión de Inversiones INVIERTE.PE, Ley de Contrataciones del Estado y su Reglamento, y los presentes Términos de Referencia.
- Tendrá a cargo todo el equipo de trabajo propuesto por EL CONSULTOR en su Oferta Técnica.
- Conformará los informes de avance mensual y el informe final hasta su aprobación y declaración de Viabilidad del estudio.
- Conjuntamente con el SUPERVISOR, coordinará la obtención de los Documentos de Gestión (arreglos institucionales, financiamiento de los costos de operación y mantenimiento, aporte de los beneficiarios, disponibilidad física del terreno, etc.).
- Revisará y consolidará los informes emitidos por los profesionales especialistas.
- Visará y sellará todas las páginas de los Informes de Avance del Estudio, del Informe Final, Planos, Anexos, etc.
- El consultor atenderá las consultas y aclaraciones que le sean solicitados y planteados por la entidad en un plazo no menor a 72 horas.



ESPECIALISTA EN GEOLOGÍA Y GEOTÉCNIA

- Elaborará el Estudio de Mecánica de Suelos, Estudio de Canteras y Fuentes de Agua y los Estudios Geológicos – Geotécnicos.
- Realizará la caracterización sísmica regional y los rasgos particulares sobre la base de la información generada por las estaciones sísmológicas de alta sensibilidad que operan en la región, a fin de delimitar las zonas activas.
- Coordinará con el Jefe del Estudio, para la prestación de los servicios de laboratorio.
- Visará y sellará todas las páginas de los Informes de Avance del Estudio, del Informe Final, Planos, Anexos, etc.; que le competen.

ESPECIALISTA EN HIDROLOGÍA

- Será responsable de la realización del Estudio de Hidrología.
- Coordinará con el Jefe del Estudio, para la prestación de los servicios de laboratorio.
- Visará y sellará todas las páginas de los Informes de Avance del Estudio, del Informe Final, Planos, Anexos, etc., que le competen.

ESPECIALISTA EN DISEÑO HIDRÁULICO- ESTRUCTURAL.

- Responsable del diseño de Canales de las obras comprendidas en el proyecto.
- Elaborar los diseños a realizar cálculos hidráulicos respectivos.
- Coordinar con el Jefe de Estudio y el especialista en Diseño Estructural para revisión de los avances del mismo.
- Será responsable del diseño estructural de canales.

GOBIERNO REGIONAL DE AYACUCHO
OFICINA REGIONAL DE ESTUDIOS E INVESTIGACIÓN
Ing. Yari Abraham Paniagua Segovia
CIP: 216160
Evaluador de Estudios y/o Proyectista



GOBIERNO REGIONAL DE AYACUCHO
GERENCIA GENERAL
OFICINA REGIONAL DE ESTUDIOS E INVESTIGACIÓN



028

- Elaborará el informe de cálculo estructural de canales.
- Establecerá una sección mínima de control que incluya los instrumentos para medir filtraciones, deformaciones horizontales y verticales, asentamientos, el control geodésico y de movimiento sísmico, así como una sección máxima de control.
- Elaborará las Planillas de Metrados, los Análisis de Costos Unitarios (en base a cotizaciones de materiales y equipos referenciales, jornales y rendimientos en base a CAPECO) y el Presupuesto del proyecto.
- Visará y sellará todas las páginas de los informes de avance del Estudio, del Informe Final, Planos, Anexos, etc.; que le competen.

ESPECIALISTA EN PROYECTOS DE INVERSIÓN PÚBLICA

- Elaborará la estructura del proyecto (Formato N° 07-A, Ficha Técnica, Resumen Ejecutivo y el Contenido mínimo del guía).
- Coordinará con los otros especialistas del proyecto.
- Será el responsable de la evaluación económica del proyecto (elaborará la rentabilidad del proyecto a precios privados y a precios sociales del proyecto, así como el análisis de sensibilidad del proyecto).
- Realizar el estudio socioeconómico del área de influencia del proyecto.
- En coordinación con el jefe del Proyecto elaborará la estructura del proyecto.

ESPECIALISTA EN ESTUDIO IMPACTO AMBIENTAL

- Efectuará una inspección detallada del área de estudio, para verificar la actual situación de las condiciones geográficas.
- Responsable de la elaboración del EIA, según corresponda; y, trámites respectivos concordantes con la normativa vigente.
- Visará y sellará todas las páginas de los Informes de Avance del Estudio, del Informe Final, Planos, Anexos, etc.; que le competen.

ESPECIALISTA EN COMPONENTE SOCIAL

- Formulación del Plan de Trabajo
- Reuniones Informativas
- Línea Base Social -LBS
- Determinación de Actores
- Confirmación de Ideas de Proyectos
- Taller de involucrados
- Aplicación y Procesamiento de Encuestas, cuestionarios, entrevistas

GOBIERNO REGIONAL DE AYACUCHO
OFICINA REGIONAL DE ESTUDIOS E INVESTIGACIÓN
Ing. Yuri Alexander Paniagua Segovia
CIP: 245.139
Evaluador de Estudios y/o Proyectista



GOBIERNO REGIONAL DE AYACUCHO
GERENCIA GENERAL
OFICINA REGIONAL DE ESTUDIOS E INVESTIGACIÓN



0027

- Constitución del Comité de usuarios
- Gestión Documentaria (Actas,...)
- Talleres de Capacitación
- Informe Final del estudio Social

ESPECIALISTA EN ANÁLISIS DE RIESGO Y DESASTRES

- Efectuará una inspección detallada del área de estudio, para verificar la actual situación de las condiciones geográficas y que impliquen peligros y vulnerabilidad, para la ubicación de la infraestructura hidráulica, para cada una de las alternativas propuestas a desarrollar.
- Realizará el análisis de los probables daños y pérdidas, que ocasionaría el impacto de los peligros identificados, en la unidad productiva que previamente ha sido definida como vulnerable. Se elaborará mapa de riesgos.
- Realizará la simulación del riesgo por inundación ante un eventual caudal de máxima avenida. (Elaborar el mapa de inundación e identificar los puntos críticos)
- Realizará el análisis de riesgo de desastres de la unidad productiva. Se debe considerar el análisis de los peligros más relevantes a los que está expuesta la unidad productiva. Se empleará como referencia los resultados del análisis de peligros de la zona de influencia.
- Estará en constante coordinación con el Jefe del Estudio, y el especialista en geología y/o geotecnia;
- Revisará, mejorará y actualizará el estudio de Análisis de Riesgo del Estudio del perfil.
- Visará y sellará todas las páginas de los Informes de Avance del Estudio, del Informe Final, Planos, Anexos, etc., que le competen.



ESPECIALISTA EN ESTUDIO AGROLÓGICO

- Efectuará una inspección detallada del área de estudio, para verificar la actual situación de las condiciones geográficas.
- Elaborará la capacidad de uso de los suelos y su aptitud para el riego.
- Elaborará un plan de desarrollo agropecuario y agro-industrial.
- Evaluará la capacidad técnica de los agricultores, los aspectos agronómicos de tierras y de servicios de apoyo a la producción.
- Determinará las áreas de riego.
- Estará en constante coordinación con el Jefe del Estudio, y el especialista en estructuras hidráulicas.
- Visará y sellará todas las páginas de los Informes de Avance del Estudio, del Informe Final, Planos, Anexos, etc., que le competen.

ESPECIALISTA EN ESTUDIO AGROECONÓMICO Y DE PLAN DE NEGOCIOS

GOBIERNO REGIONAL DE AYACUCHO
OFICINA REGIONAL DE ESTUDIOS E INVESTIGACIÓN
Ing. Yuri Alexander Paniagua Segovia
CIP: 245180
Evaluador de Estudios y/o Proyectista



GOBIERNO REGIONAL DE AYACUCHO
GERENCIA GENERAL
OFICINA REGIONAL DE ESTUDIOS E INVESTIGACIÓN



0026

- Realizará un diagnóstico agroeconómico de la situación actual (áreas de siembra, cedula de cultivo, intensidad de uso de la tierra, precios de cultivo, rendimientos, costos de producción, valor de la producción).
- Deberá presentar un estudio de Mercado en cual se haya analizado la oferta y la demanda actual y potencial de la producción a obtener en el proyecto.
- Deberá presentar el Plan de Negocios donde debe incluir una descripción de las oportunidades de agro negocio e identificación de las empresas agroexportadoras.
- Estará en constante coordinación con el Jefe del Estudio, y el especialista en Agrología.
- Visará y sellará todas las páginas de los Informes de Avance del Estudio, del Informe Final, Planos, Anexos, etc., que le competen.

10. RECURSOS A SER PROVISTOS POR EL CONSULTOR

• EQUIPOS A UTILIZAR

Cant.	DESCRIPCIÓN DEL EQUIPO	Antigüedad Máxima (Años)	OTROS
1	Estación Total	7.00	
1	Camioneta 4x4	7.00	Seguro y SOAT
3	Equipos de Computo	7.00	
2	GPS Navegador	7.00	

• REQUERIMIENTO OPERACIONALES

DESCRIPCIÓN
Oficina
Equipos de comunicaciones

NOTA: Para acreditar el equipamiento mínimo, bastará presentar una declaración jurada en la que el postor se comprometa a contar con el equipo mínimo durante la elaboración del estudio de preinversión. Sin perjuicio de ello, para la suscripción del contrato, el Postor ganador deberá presentar el certificado de calibración de los equipos topográficos no menor a seis (06) meses, que garanticen que son idóneos para el alcance del trabajo.

Acreditar copia de documento que sustenten la propiedad de la posesión, compromiso de compra y venta o alquiler u otro que acredite la disponibilidad y/o cumplimiento de las especificaciones técnicas del equipamiento requerido

GOBIERNO REGIONAL DE AYACUCHO
OFICINA REGIONAL DE ESTUDIOS E INVESTIGACIÓN
Ing. Yuri Abraham Panisagua Segovia
CIP: 246150
Evaluador de Estudios y/o Proyectista



GOBIERNO REGIONAL DE AYACUCHO
GERENCIA GENERAL
OFICINA REGIONAL DE ESTUDIOS E INVESTIGACIÓN



0025

II. ENTREGABLES

Estudio de Pre inversión a nivel de Perfil del PI “MEJORAMIENTO DEL SERVICIO DE AGUA PARA EL SISTEMA DE RIEGO DE LOS CANALES DE SAN PEDRO ALTA Y BAJA, PAMPA REDONDA ALTA Y BAJA, ACCOPAMPA Y SANTA CRUZ DE LOS DISTRITOS DE SAN PEDRO, PROVINCIA DE LUCANAS, DEPARTAMENTO DE AYACUCHO”, que cumpla con las exigencias del Sistema Nacional de Programación Multianual y Gestión de Inversiones y los lineamientos e Políticas del Sector de Agricultura

PRIMER ENTREGABLE: (Informe N° 01)

Será presentado en un plazo que no excederá de los cuarenta y cinco días (45) días calendario contabilizados a partir del día siguiente de la firma del contrato, debe presentar el desarrollo y descripción de lo siguiente:

Este entregable comprende el estudio a nivel de perfil elaborado de acuerdo al FICHA ESTANDAR O FICHA TÉCNICA PARA PROYECTOS DE INVERSIÓN DE BAJA Y MEDIANA COMPLEJIDAD, según se detalla a continuación

I. RESUMEN EJECUTIVO

II. IDENTIFICACIÓN

2.1 Diagnóstico

2.1.1 Área de estudio

2.1.2 La Unidad Productora de bienes y/o servicios (UP) en los que intervendrá el proyecto:

2.1.3. Los involucrados en el proyecto:

2.2. Definición del problema, sus causas y efectos

2.3. Definición de los objetivos del proyecto

Se deberá presentar los siguientes estudios:

Estudio de Componente social

Estudio de Topografía

Estudio de Hidrología

Estudio Agrologico

SEGUNDO ENTREGABLE: (Informe N° 02)

Será presentado en el plazo máximo a los **noventa días (90)** días calendario contabilizados a partir del día siguiente de la firma del contrato.

Este entregable comprende el estudio a nivel de perfil reforzado elaborado de acuerdo al FICHA ESTANDAR O FICHA TÉCNICA PARA PROYECTOS DE INVERSIÓN DE BAJA Y MEDIANA COMPLEJIDAD, según se detalla a continuación:

I. RESUMEN EJECUTIVO

II. IDENTIFICACIÓN

2.1 Diagnóstico



GOBIERNO REGIONAL DE AYACUCHO
OFICINA REGIONAL DE ESTUDIOS E INVESTIGACIÓN
Ing. Yari Abraham Panlagua Segovia
CIP: 246160
Evaluador de Estudios y/o Proyectista



GOBIERNO REGIONAL DE AYACUCHO
GERENCIA GENERAL
OFICINA REGIONAL DE ESTUDIOS E INVESTIGACIÓN



0024

2.1.1 Área de estudio

2.1.2 La Unidad Productora de bienes y/o servicios (UP) en los que intervendrá el proyecto:

2.1.3. Los involucrados en el proyecto:

2.2. Definición del problema, sus causas y efectos

2.3. Definición de los objetivos del proyecto

III. FORMULACIÓN

3.1 Definición del horizonte de evaluación del proyecto

3.2 Estudio de mercado del servicio público

3.2.1. Análisis de la demanda:

3.2.2. Análisis de la oferta:

3.2.3. Determinación de la brecha:

3.3. Análisis técnico de las alternativas

3.3.1. Estudio técnico

3.3.2. Metas de productos

3.4. Costos a precios de mercado:

3.4.2 Valorización de los costos a precios de mercado.

a. Costos de inversión

b. Costos de reposición

c. Costos de Operación y Mantenimiento

Se deberá presentar todos los estudios básicos:

Estudio de Componente social

Estudio de Topografía

Estudio de Hidrología

Estudio Agrologico

Estudio Geológico- geotécnico

Estudio Agro económico

Estudio de Diseño hidráulico y estructural del sistema de riego

Otros documentos legales

TERCER ENTREGABLE: (Informe N° 03)

Será presentado en el plazo máximo a los **ciento veinte días (120)** días calendario contabilizados a partir del día siguiente de la firma del contrato.

Este entregable comprende el estudio a nivel de perfil reforzado elaborado de acuerdo al **FICHA ESTANDAR O FICHA TÉCNICA PARA PROYECTOS**

DE INVERSIÓN DE BAJA Y MEDIANA COMPLEJIDAD, según se detalla a continuación:

I. RESUMEN EJECUTIVO

II. IDENTIFICACIÓN



GOBIERNO REGIONAL DE AYACUCHO
OFICINA REGIONAL DE ESTUDIOS E INVESTIGACIÓN
Ing. Yuri Abraham Paniagua Segovia
CIP: 216160
Evaluador de Estudios y/o Proyectista



GOBIERNO REGIONAL DE AYACUCHO
GERENCIA GENERAL
OFICINA REGIONAL DE ESTUDIOS E INVESTIGACIÓN



003

2.1 Diagnóstico

2.1.1 Área de estudio

2.1.2 La Unidad Productora⁴ de bienes y/o servicios (UP) en los que interviene el proyecto:

2.1.3. Los involucrados en el proyecto:

2.2. Definición del problema, sus causas y efectos

2.3. Definición de los objetivos del proyecto

III. FORMULACIÓN

3.1 Definición del horizonte de evaluación del proyecto

3.2 Estudio de mercado del servicio público

3.2.1. Análisis de la demanda:

3.2.2. Análisis de la oferta:

3.2.3. Determinación de la brecha:

3.3. Análisis técnico de las alternativas

3.3.1. Estudio técnico

3.3.2. Metas de productos

3.4. Costos a precios de mercado:

3.4.2 Valorización de los costos a precios de mercado.

a. Costos de inversión

b. Costos de reposición

c. Costos de Operación y Mantenimiento

VI. EVALUACIÓN

4.1 Evaluación Social

4.1.1. Beneficios Sociales

4.1.2. Costos Sociales

4.1.3. Estimar los indicadores de rentabilidad social del proyecto de acuerdo con la metodología aplicable al tipo de proyecto.

4.1.4. Efectuar el análisis de sensibilidad y riesgo de la rentabilidad social

4.2. Evaluación privada

4.3. Análisis de Sostenibilidad

4.4 Selección de la alternativa

4.5. Gestión del Proyecto

4.5.1. Para la fase de ejecución:

4.5.2. Para la fase de funcionamiento:

4.5.3. Financiamiento:

4.6. Estimación del impacto ambiental

4.7 Línea base para la evaluación ex post de impactos



GOBIERNO REGIONAL DE AYACUCHO
OFICINA REGIONAL DE ESTUDIOS E INVESTIGACIÓN
Ing. Yuri Arraham Panlagua Segovia
CIP: 246160
Evaluador de Estudios y/o Proyectista



GOBIERNO REGIONAL DE AYACUCHO
GERENCIA GENERAL
OFICINA REGIONAL DE ESTUDIOS E INVESTIGACIÓN



- 002

4.8. Matriz de marco lógico para la alternativa seleccionada

V. ANEXOS.

VI RECOMENDACIONES

VII ANEXOS.

Se deberá presentar todos los estudios básicos:

Estudio de Componente social

Estudio de Topografía

Estudio de Hidrología

Estudio Agrologico

Estudio Geológico- geotécnico

Estudio Agro económico

Estudio de Diseño hidráulico y estructural del sistema de riego

Estudio de evaluación de Impacto Ambiental

Estudio de Análisis de Riesgo y desastres

Evaluación Económica

Otros documentos legales



CUARTO ENTREGABLE: (Versión Final)

Se será presentado en un plazo que no excederá de los **ciento cincuenta (150)**, una vez culminado con la fase de evaluación (Levantamiento de observaciones formuladas por Unidad formuladora y que se cuente con el pronunciamiento el consultor deberá realizar la entrega de 03 ejemplares del estudio a nivel de perfil reforzado y sus estudios básicos

Junto al informe final se debe entregar todos los archivos digitales y datas generadas durante la elaboración del proyecto; en un dispositivo de almacenamiento tipo USB.

Todos los informes deberán ser firmados por el jefe del proyecto y los profesionales especialistas; según corresponda a los estudios presentados.

Requisitos Necesarios y/o obligatorios a presentar para la Viabilización del proyecto de Inversión en Infraestructura de Riego

- Formato N° 07-A, Registro de Proyecto de inversión
- Resumen Ejecutivo
- Perfil Técnico más fichas técnica estándar o Ficha técnica para proyectos de inversión de baja y mediana Complejidad
- Acreditación de la Disponibilidad Hídrica
- Documentos de Sostenibilidad

NOTA

I.- En caso que se formulen observaciones a los entregables por parte de la entidad, el contratista contará con un plazo de diez (10) días calendarios para levantarlas.

El plazo que demande el levantamiento de observaciones no interrumpe el plazo de ejecución contractual.

GOBIERNO REGIONAL DE AYACUCHO
OFICINA REGIONAL DE ESTUDIOS E INVESTIGACIÓN
Ing. Yuri Abraham Paniagua Segovia
CIP: 248150
Evaluador de Estudios y/o Proyectista



GOBIERNO REGIONAL DE AYACUCHO
GERENCIA GENERAL
OFICINA REGIONAL DE ESTUDIOS E INVESTIGACIÓN



- 2021

2.- Todos los entregables y documentos relacionados al contrato, deberán ser presentados por mesa de partes del domicilio legal de la Entidad establecido en el contrato respectivo.

12. ENTREGABLE

EL CONSULTOR debe presentar los Entregables a EL GOBIERNO REGIONAL DE AYACUCHO, por escrito en mesa de partes de la Sede Central (Jr. Callao N° 122 – Ayacucho), incluyendo como mínimo la siguiente documentación:

- Carta dirigida a la máxima autoridad, con atención a EL GOBIERNO REGIONAL DE AYACUCHO, emitida por el representante legal de EL CONTRATISTA.
- Entregable que corresponda, en un (1) ejemplar físico original y un (1) CD o DVD con los archivos digitales, según las características requeridas de presentación.
- Copia del documento mediante el cual EL GOBIERNO REGIONAL DE AYACUCHO, otorga conformidad del entregable precedente. Sólo para el caso del entregable secundario, se adjuntará copia del Contrato.
- Informe que sustenta el levantamiento de observaciones realizadas al entregable, de corresponder.

Luego de la recepción en mesa de partes del Entregable, EL GOBIERNO REGIONAL DE AYACUCHO antes de considerarlo como aceptado para iniciar su revisión, realizará una verificación del contenido del mismo, de estar incompleto se devolverá a EL CONSULTOR considerándose como NO PRESENTADO, generando la aplicación de la penalidad correspondiente.

13. FORMA DE PRESENTACIÓN DE LOS ENTREGABLES

EL CONSULTOR deberá presentar cada Entregable, de acuerdo con los contenidos estipulados en los presentes términos de referencia, de la siguiente manera:

- Impreso en papel bond A4 (210x297mm) de 75 gr, la fuente tipográfica que se utilizará en la redacción de los textos será Arial, el tamaño de la letra para los títulos generales, subtítulos y para los textos será de 11 puntos, sangría a criterio, el espaciado interlineal sencillo y alineación justificada.
- La impresión debe ser en óptima calidad y los gráficos o cuadros en tamaño adecuado que permita visualizar el contenido de manera legible y muy clara.
- Se presentará un (1) ejemplar físico en original debidamente foliado, rubricado y sellado en todas las hojas por el Jefe del Proyecto y por los profesionales de cada especialidad, donde corresponda. Los sellos utilizados deberán corresponder a los registrados en el Colegio Profesional al cual pertenezcan los profesionales.
- Archivo digital en formato editable, en un (1) disco (DVD o CD), que contengan los textos, cálculos, planos y otros, procesados en softwares como Word, Excel, AutoCAD etc. (editables); correspondientes al ejemplar físico.
- Se empleará exclusivamente la caratula que suministrará EL GOBIERNO REGIONAL DE AYACUCHO.
- Respecto a la presentación de planos y esquemas en cada Entregable será de la siguiente manera:

GOBIERNO REGIONAL DE AYACUCHO
OFICINA REGIONAL DE ESTUDIOS E INVESTIGACIÓN
Ing. Yun Abraham Paniagua Segovia
CIP: 248180
Evaluador de Estudios y/o Proyectista

58



GOBIERNO REGIONAL DE AYACUCHO
GERENCIA GENERAL
OFICINA REGIONAL DE ESTUDIOS E INVESTIGACIÓN



- :020

- Elaborados a través del software AutoCAD.
- Planos impresos en papel bond mínimo 80gr, en formato DIN – A3, A2, A1 o A0, impresión que facilite su lectura, y presentados en archivadores plastificados y doblados en formato A4 debidamente foliados, rubricados y sellados por el Jefe de Proyecto y por el profesional responsable de su elaboración.
- Los planos serán a escala 1/250, 1/200 y otras que considere El GOBIERNO REGIONAL DE AYACUCHO.
- Se emplearán exclusivamente los membretes que suministrará El GOBIERNO REGIONAL DE AYACUCHO.

EL CONTRATISTA presentará los entregables en mesa de partes de El GOBIERNO REGIONAL DE AYACUCHO.



14. PLAZO DE EJECUCIÓN

El plazo de ejecución del estudio tendrá una duración de 150 días calendarios contabilizados a partir del día siguiente de la firma del contrato. No incluye los plazos que LA OREI requiera en la evaluación y conformidad de los entregables. Tampoco incluyen los tiempos destinados para el levantamiento de observaciones, que El GOBIERNO REGIONAL DE AYACUCHO determinará y aplicará, para cada entregable, según lo previsto en el Reglamento de la LCE.

15. ADELANTOS

La Entidad podrá entregar hasta el diez por ciento (10%) del monto total del Contrato, como adelanto directo, si el consultor lo solicita, previa presentación, de una Carta Fianza incondicional, irrevocable, sin beneficio de excusión y de realización automática al solo requerimiento de la Entidad.

La solicitud del adelanto por parte de Consultor deberá ser presentada dentro de los ocho (08) días siguientes a la firma del contrato. Dicho adelanto será descontado proporcionalmente, en cada pago parcial, hasta su total cancelación.

La Entidad deberá entregar el monto solicitado dentro de los siete (07) días contados partir del día siguiente de recibida la mencionada documentación.

16. FORMA DE PAGO

El plazo del pago procederá, concordante con los entregables siguientes:

- 20% a la presentación del PRIMER ENTREGABLE: (Informe N° 01), previa conformidad otorgada por la Oficina Regional de Estudios e Investigación (OREI), sustentada en el informe del supervisor del estudio.
- 20% a la presentación del SEGUNDO ENTREGABLE: (Informe N° 02), previa conformidad otorgada por la Oficina Regional de Estudios e Investigación (OREI), sustentada en el informe del supervisor del estudio.

GOBIERNO REGIONAL DE AYACUCHO
OFICINA REGIONAL DE ESTUDIOS E INVESTIGACIÓN

Ing. Yuri Abraham Paniagua Segovia
CIP: 246199
Evaluador de Estudios y/o Proyectos



GOBIERNO REGIONAL DE AYACUCHO
GERENCIA GENERAL
OFICINA REGIONAL DE ESTUDIOS E INVESTIGACIÓN



019

- 30% a la presentación del TERCER ENTREGABLE: (Informe N° 03), previa conformidad otorgada por la Oficina Regional de Estudios e Investigación (OREI), sustentada en el informe del supervisor del estudio.
- 30% a la presentación del CUARTO ENTREGABLE: (Versión Final) y al pronunciamiento por parte de la Oficina Regional de Estudios e Investigación (OREI) y una vez presentados los ejemplares finales, previa conformidad otorgada por la Oficina Regional de Estudios e Investigación (OREI).

17. LEVANTAMIENTO DE OBSERVACIONES

De ser admitido y revisado el entregable, y de encontrarse observaciones a los entregables, éstas serán comunicadas por la Oficina Regional de Estudios e Investigación (OREI) por escrito y/o correo electrónico institucional a EL CONTRATISTA, debiendo éste realizar el levantamiento de observaciones en los plazos que EL GOBIERNO REGIONAL DE AYACUCHO otorgará para tal efecto.

De formularse observaciones a los Informes y/o Entregables del estudio por incumplimiento de los alcances establecidos en los presentes TdR, se le dará EL CONSULTOR un plazo prudencial en función a su complejidad para realizar el levantamiento y subsanaciones requeridas, dicho plazo no podrá ser mayor a Diez (10) días calendario, para que subsane o aclare las observaciones emitidas por los evaluadores de la Oficina Regional de Estudios e Investigación de EL GOBIERNO REGIONAL; el plazo se contará a partir del día siguiente de la recepción de las observaciones por parte del consultor.

Si pese al plazo otorgado, el consultor no cumple a cabalidad con el levantamiento de observaciones, EL GOBIERNO REGIONAL lo emplazará notarialmente para que satisfaga a cabalidad tal requerimiento en un plazo de Cinco (5) días, bajo apercibimiento de resolver el contrato y con aplicación de las penalidades correspondientes por incumplimiento. Se alineará a las exigencias del OSCE.

Para el caso de observaciones a los Informes, EL CONSULTOR presentará el correspondiente informe de levantamiento de observaciones aclarando y/o subsanando las observaciones de los aspectos planteados por el GOBIERNO REGIONAL, así como también, de corresponder las correcciones y/o modificaciones que devinieran de su incidencia, trascendencia y/o influencia en otras especialidades del informe Observado.

18. CONFORMIDAD

La conformidad de cada entregable estará a cargo de la Oficina Regional de Estudios e Investigación (OREI), como área técnica de EL GOBIERNO REGIONAL DE AYACUCHO, según el Sistema Nacional de Programación Multianual y Gestión de Inversiones (INVIERTE.pe).



GOBIERNO REGIONAL DE AYACUCHO
OFICINA REGIONAL DE ESTUDIOS E INVESTIGACIÓN
Ing. Yuri Abraham Paniagua Sagovia
CIP: 245130
Evaluador de Estudios y/o Proyectista



GOBIERNO REGIONAL DE AYACUCHO
GERENCIA GENERAL
OFICINA REGIONAL DE ESTUDIOS E INVESTIGACIÓN



- : 018

Si el estudio actualizado del proyecto a nivel de Ficha Técnica según Sistema Invierte.Pe no tiene observaciones, el Evaluador y/o supervisor visará en todo el contenido y emitirá su opinión favorable a la Oficina Regional de Estudios e Investigación (OREI).

La conformidad del estudio, no libera la responsabilidad del Consultor que elaboró el estudio, por los errores y/o deficiencias que contenga.

19. PENALIDADES

19.1. Penalidad por Mora en la Ejecución de la Prestación

La establecida en el artículo 165º del Reglamento de la Ley de Contrataciones del Estado aprobado mediante Decreto Supremo 184-2008-EF.

19.2. Otras Penalidades

La aplicación de estas penalidades se ciñen al Artículo 166º del Reglamento de la Ley de Contrataciones del Estado, están referidas al monto de contrato hasta por monto máximo equivalente al diez por ciento (10%)*, del monto del contrato vigente y las sanciones se efectuarán por cada ocurrencia, teniendo en cuenta los siguientes criterios:

Se aplicará la penalidad al monto del Contrato por incumplir las obligaciones contractuales establecidas en los términos de referencia, siendo éstos los siguientes:

Nº	INFRACCIÓN	MULTA
1	Entregables sin la firma y sello de los especialistas respectivos y del jefe de proyecto. Se aplicará la penalidad afectada por cada oportunidad en que se detecte.	0.5% UIT
2	Ausencia de los especialistas en los trabajos de campo y/o reuniones de coordinación convocadas por la entidad Se aplicará la penalidad afectada por cada especialista ausente	0.5% xUIT
3	Entregables o informes incompletos en relación a lo solicitado expresamente en los términos de referencia, bases integradas, contrato, o plan de trabajo Se aplicará la penalidad afectada por cada oportunidad en que se detecte.	0.5% UIT

K = UIT

*Estas penalidades se aplicarán en la valorización del mes que se produjo el incumplimiento

GOBIERNO REGIONAL DE AYACUCHO
OFICINA REGIONAL DE ESTUDIOS E INVESTIGACIÓN
Ing. Yuri Acostum Panagüa Segovia
CIP: 248158
Evaluador de Estudios y/o Proyectos



GOBIERNO REGIONAL DE AYACUCHO
GERENCIA GENERAL
OFICINA REGIONAL DE ESTUDIOS E INVESTIGACIÓN



017

20. RESPONSABILIDAD POR VICIOS OCULTOS

El Consultor asumirá la total responsabilidad técnica por los servicios prestados para la elaboración del estudio de Pre Inversión del proyecto **"MEJORAMIENTO DEL SERVICIO DE AGUA PARA EL SISTEMA DE RIEGO DE LOS CANALES DE SAN PEDRO ALTA Y BAJA, PAMPA REDONDA ALTA Y BAJA, ACCOPAMPA Y SANTA CRUZ DE LOS DISTRITOS DE SAN PEDRO, PROVINCIA DE LUCANAS, DEPARTAMENTO DE AYACUCHO"**.

La revisión de los documentos por parte de la Entidad, durante la elaboración del Estudio, no exime al Consultor de la responsabilidad absoluta y total del mismo.

En concordancia con el Artículo 50º de la Ley de Contrataciones del Estado, el contratista es el responsable por la calidad ofrecida y por los vicios ocultos de los servicios ofertados por un plazo de dos (02) años contados a partir de la conformidad otorgada por la Entidad. En razón a esta responsabilidad se podrá citar al Contratista. En caso de no concurrir a la citación indicada en el párrafo anterior se hará conocer su negativa al Tribunal de Contrataciones y Adquisiciones del Estado.



21. PROPIEDAD INTELECTUAL

El GOBIERNO REGIONAL DE AYACUCHO tendrá todos los derechos de propiedad intelectual de todos y cada uno de los productos o entregables elaborados y proporcionados por EL CONTRATISTA. Esto incluye todos los documentos, productos u otros materiales que guarden relación directa con la ejecución del servicio. De ser el caso, EL GOBIERNO REGIONAL DE AYACUCHO tiene las facultades de tomar todas las acciones necesarias a fin de obtener los derechos de autor y patentes.

22. MECANISMOS DE SUPERVISION

El Consultor estará sujeto a supervisión permanente por parte de los profesionales y/o funcionarios que designe La Entidad, quienes verificarán el cumplimiento de los avances de la Consultoría y de los compromisos contractuales asumidos.

La persona registrada como responsable de la UF tiene a su cargo el cumplimiento de la supervisión, independientemente, de que la Entidad contrate los servicios de consultores externos para el apoyo en la formulación del PI.

La supervisión se realizará por Contrata, mediante un consultor externo.

La supervisión verificará que:

- Se realicen reuniones con el jefe del proyecto y su equipo técnico, para lo cual deberá realizarse la firma de un acta por cada reunión.
- El Consultor levante la totalidad de las observaciones que pudiera formularle La Entidad, dentro de los plazos límites establecidos en el presente documento.

GOBIERNO REGIONAL DE AYACUCHO
OFICINA REGIONAL DE ESTUDIOS E INVESTIGACIÓN
Ing. Yuri Abraham Paniagua Segovia
CIP: 246156
Evaluador de Estudios y/o Proyectos



GOBIERNO REGIONAL DE AYACUCHO
GERENCIA GENERAL
OFICINA REGIONAL DE ESTUDIOS E INVESTIGACIÓN



016

- El Consultor rectifique y/o subsane las observaciones técnicas sustentadas y justificadas que le formule la Entidad, sin reconocimiento de mayores gastos.
- El Consultor, bajo su exclusiva responsabilidad, efectúe continuas reuniones con el Coordinador que se designe, a efectos de uniformizar los criterios técnicos que servirán de base para el desarrollo de los diferentes rubros y etapas del estudio.
- El Consultor efectúe coordinaciones orientadas a minimizar las eventuales observaciones que pudieran presentarse al momento de efectuar la revisión oficial de los documentos técnicos por parte de La Entidad.
- El Consultor formule el estudio a cabalidad, conforme a las disposiciones d Sistema Nacional de Inversión Pública y las disposiciones sectoriales de la materia.

Durante el servicio el Consultor cumpla con las disposiciones de la Ley de Contrataciones y su Reglamento, según corresponda

23. RESPONSABILIDADES DEL CONTRATISTA

EL CONSULTOR, será el único responsable de la calidad técnica del proyecto presentado, por un adecuado planeamiento, programación y resultado parcial y final de los estudios, diseños y, en general, de la calidad de los servicios que preste y de la idoneidad del personal a su cargo, así como el logro oportuno de las metas y adopción de las previsiones necesarias para el fiel cumplimiento del Contrato.

Del mismo modo es responsable del contenido del proyecto a Nivel de Ficha Técnica, los cuales deberán ser elaborados de acuerdo a la normativa del Invierte.pe, la normativa vigente del Sector Ministerio de Desarrollo Agrario y Riego - MIDAGRI, y de acuerdo a las normativas de esta tipología de proyecto otorgada por el Invierte.pe.

EL CONSULTOR está obligado a subsanar las observaciones planteadas por El GOBIERNO REGIONAL DE AYACUCHO y aquellas que han sido emitidas por las entidades involucradas en el proceso de evaluación y otras con las facultades de evaluación en el proceso, como las UF Gobierno Regional.

De ser requerido EL CONSULTOR y/o los miembros de su Equipo Técnico, para cualquier aclaración o corrección, no podrán negar su concurrencia y absolución. Estas deben incluirse en la formulación del proyecto sin que conlleven a un pago adicional por EL GOBIERNO REGIONAL DE AYACUCHO, el cual será asumido por EL CONSULTOR.

Culminados los servicios realizados por EL CONSULTOR, toda la información otorgada por El GOBIERNO REGIONAL DE AYACUCHO y las distintas entidades durante el proceso de Formulación, deberán ser devueltas a EL GOBIERNO REGIONAL DE AYACUCHO, en las mismas condiciones en las que les fue canalizado. De no proceder de acuerdo lo mencionado, no se otorgará la Conformidad final e integral del servicio prestado a EL CONSULTOR.

EL CONSULTOR queda prohibido de entregar en subcontrato el servicio.

GOBIERNO REGIONAL DE AYACUCHO
OFICINA REGIONAL DE ESTUDIOS E INVESTIGACIÓN
Ing. Yuri Abraham Parlaquis Segovia
CIP: 248150
Evaluador de Estudios y/o Proyectista



GOBIERNO REGIONAL DE AYACUCHO
GERENCIA GENERAL
OFICINA REGIONAL DE ESTUDIOS E INVESTIGACIÓN



015

24. PRESUPUESTO PARA LA ELABORACION DEL ESTUDIO

ESTRUCTURA MODELO DE PRESUPUESTO PARA ESTUDIOS DE PRE-INVERSION PUBLICA A NIVEL DE PERFIL PIP SISTEMA DE RIEGO CCOLLONI							
Item	Descripcion	Und.	Cant.	Mes	CU Mensual	Parcial S/.	Sub Total S/.
1	PROFESIONALES ESPECIALISTAS						
1.01	Jefe del Proyecto	Mes	1.00	5.00			
1.02	Especialista en hidrologia	Mes	1.00	3.00			
1.03	Especialista en Geologia de presas y canal de riego	Mes	1.00	3.00			
1.05	Especialista en diseño Hidraulico -Estructural	Mes	1.00	3.00			
1.06	Especialista en Proyectos de Inversion Publica	Mes	1.00	3.00			
	Especialista en Estudio Ambiental	Mes	1.00	3.00			
1.07	Especialista Componente social	Mes	1.00	3.00			
1.08	Especialista en Analisis de Riesgos y Desastres	Mes	1.00	3.00			
1.09	Especialista en Agrologia	Mes	1.00	3.00			
1.10	Especialista en Agroeconomia y Plan de Negocios	Mes	1.00	2.00			
2	Personal Técnico						
2.01	Topografo	Mes	1.00	2.00			
2.02	Asistente administrativo	Mes	1.00	4.00			
2.03	Asistente en ingenieria	Mes	1.00	4.00			
2.04	Técnico en costos, presupuesto y metrados	Mes	1.00	3.00			
3	Bienes y Servicios						
3.1	Estudio de Topografia 35 km						
3.1.1	Estación Total (inc. operador)	dia	1.00	30.00			
3.1.2	nivel de ingeniero	dia	1.00	20.00			
3.1.2	Primeros	dia	10.00	20.00			
3.1.3	Materiales y herramientas (pinturas, cemento, clavos, brochas, tinner, estacas, plasticos)	Glb	1.00	1.00			
3.1.5	implmentos de seguridad topografia (casco, chalecos)	Glb	1.00	1.00			
3.2	Estudio Hidrológico						
3.2.1	Adquisicion datos hidro-meteorológicos	Glb.	1.00	1.00			



GOBIERNO REGIONAL DE AYACUCHO
GERENCIA GENERAL
OFICINA REGIONAL DE ESTUDIOS E INVESTIGACIÓN



014

3.2.2	Equipo de aforo rios	Glb.	1.00	1.00		
3.3	Análisis de Agua con fines de Agricultura					
3.3.1	Completo de Rutina: Aniones, Cationes, Ph, CE, Boro	Und	3.00	1.00		
3.3.2	Micro Elementos: Hierro, Cobre, Zinc, Manganeso	Und	3.00	1.00		
3.3.3	Elementos Pesados: Plomo, Cadmio, Cromo	Und	3.00	1.00		
3.3.4	Nitratos	Und	3.00	1.00		
3.3.5	Dureza, Alcalinidad, Sódios en Suspensión, Turbidez	Und	3.00	1.00		
3.3.6	Análisis Físico-Químico de agua	Und	3.00	1.00		
3.4	Estudio Geológico y Geotécnico					
3.4.1	Apertura y Cerrado Calicatas					
3.4.1.2	Obras Artes Hidráulicas	pto	25.00	1.00		
3.4.1.3	Canal de Riego	pto	35.00	1.00		
3.4.2	Análisis Laboratorio C/U Calicatas					
3.4.2.2	Ensayo Mecanica Suelos Tipo II (Por Indicación Geólogo)	Und	25.00	1.00		
3.4.2.3	Ensayo Mecanica Suelos Canal cal*1km	und	35.00	1.00		
3.4.3	Análisis Materia concreto					
3.4.3.3	Ensayo Cantera de agregados (02 Canteras)	Und	4.00	1.00		
3.5	Estudio Agrológico					
3.5.1	Apertura y cierre de calicatas (hasta 1.50 m de profundidad)	und	30.00	1.00		
3.6	Análisis de Suelo con Fines de Agricultura					
3.6.1	Completo de Rutina: Ph, CE, MD, P, K, Carbonatos	und	30.00	1.00		
3.6.2	Caracterización Completa: Rutina, Textura y CIC	und	30.00	1.00		
3.6.3	Salinidad y Sodicidad: Caracterización, Aniones, Cationes solubles, yeso soluble y Boro	und	30.00	1.00		
3.6.4	Parámetros Hidricos: CC, PM, Densidad aparente, Textura	und	30.00	1.00		
3.6.5	Micro Elementos: Hierro, Cobre, Zinc, Manganeso	und	30.00	1.00		
3.6.6	Elementos Pesados: Plomo, Cadmio, Cromo	und	30.00	1.00		
3.7	Estudio de impacto ambiental					



GOBIERNO REGIONAL DE AYACUCHO
OFICINA REGIONAL DE ESTUDIOS E INVESTIGACIÓN
Ing. Yuri Abraham Paniagua Segovia
24/04/2023
Evaluador de Estudios y/o Proyectista



GOBIERNO REGIONAL DE AYACUCHO
GERENCIA GENERAL
OFICINA REGIONAL DE ESTUDIOS E INVESTIGACIÓN



0013

3.7.1	especialista ambiental	und	1.00	4.00		
3.7.2	derecho de pago por tupa	Glb.	1.00	1.00		
3.7.3	monitreo ambiental (aire, suelo, agua)	Glb.	1.00	1.00		
3.7.5	encuentras y talleres ambientales	Glb.	1.00	1.00		
3.8	transporte y movilidad					
3.8.1	alquiler de camioneta maquina seca incluye conductor	mes	1.00	4.00		
3.8	Estudio de Aspectos Sociales					
3.8.1	talleres de capacitacion	und	1.00	1.00		
3.8.2	Reuniones informativas	und	1.00	1.00		
3.8.3	encuestadores sociales	und	1.00	5.00		
3.8.5	especialista en sistematizacion de encuestas	mes	1.00	1.00		
3.9	CERTIFICADO DE INEXISTENCIA DE RESTOS ARQUEOLOGICOS					
3.9.1	obtencion de CIRA	und	1.00	1.00		
4	GASTOS GENERALES					
4.1	Alquiler de Oficina	mes	1.00	5.00		
4.1	Utiles de escritorio en general (incluye impresiones, papaleria, entre otros)	mes	1.00	1.00		
5	TOTAL					



GOBIERNO REGIONAL DE AYACUCHO
OFICINA REGIONAL DE ESTUDIOS E INVESTIGACIÓN
Ing. Yuri Abraham Paniagua Segovia
CIP: 248150
Evaluador de Estudios y/o Proyectista



GOBIERNO REGIONAL DE AYACUCHO
GERENCIA GENERAL
OFICINA REGIONAL DE ESTUDIOS E INVESTIGACIÓN



012

25. CRONOGRAMA DE ACTIVIDADES

CRONOGRAMA DE ACTIVIDADES PARA ELABORACION DEL ESTUDIO A NIVEL PERFIL																					
PARTIDA	ACTIVIDAD	PRIMER MES				SEGUNDO MES				TERCER MES				CUARTO MES				QUINTO MES			
	ESTUDIOS BASICOS DE INGENIERIA	1	2	3	4	1	2	3	4	1	2	3	4	1	2	3	4	1	2	3	4
1.00	TRABAJOS PRELIMINARES																				
1.01	RECOLECCION DE INFORMACION HIDROLOGICA, GEOLOGICA, AGRONOMICA, HIDRAULICA, TOPOGRAFIA.																				
1.02	ADQUISICION DE INFORMACION COMPLEMENTARIA PARA LA ELABORACION DE CAMPO																				
2.00	CAMPO																				
2.01	ESTUDIO DE TOPOGRAFICO CANAL																				
2.02	ESTUDIO AGROLOGICO																				
2.03	ESTUDIO HIDROLOGICO																				
2.04	ESTUDIO AGRO ECONOMICO																				
2.06	ESTUDIO GEOLOGICO Y GEOTECNICO																				
2.08	ESTUDIO IMPACTO AMBIENTAL																				
2.09	ESTUDIOS ANALISIS DE GESTION DE RIESGOS Y DESASTRES																				
2.10	TALLERES DE SENSIBILIZACION																				
3.00	GABINETE																				
3.01	ESTUDIO DE TOPOGRAFIA CANAL (PLANOS DE ESTUDIOS)																				
3.02	ESTUDIO AGROLOGICO																				
3.03	ESTUDIO HIDROLOGICO																				
3.04	ESTUDIO AGROECONOMICO																				
3.06	ESTUDIO GEOLOGICO Y GEOTECNICO																				
3.07	ESTUDIO DISEÑO DE PRESA																				
3.08	ESTUDIO DISEÑO HIDRAULICO Y ESTRUCTURAL																				
3.09	ESTUDIOS ANALISIS DE GESTION DE RIESGOS Y DESASTRES																				
3.10	ESTUDIO IMPACTO AMBIENTAL																				
3.11	ESTUDIO ASPECTOS SOCIALES																				
3.12	FORMULACION DEL PROYECTO DE INVERSION PUBLICA																				
4.00	ESTUDIO DE PREINVERSION A NIVEL PERFIL																				
4.01	ASPECTOS GENERALES																				
4.02	IDENTIFICACION																				
4.03	FORMULACION Y EVALUACION																				
4.04	EVALUACION ECONOMICA																				
4.05	CONCLUSIONES Y RECOMENDACIONES																				
4.06	RESUMEN EJECUTIVO																				
4.07	CONSOLIDACION E IMPRESIÓN DE PRESENTACION DE ESTUDIO DE PERFIL + ESTUDIO BASICO																				
5.00	DURACION DE INFORMES A PRESENTAR																				
5.01	PRIMER ENTREGABLE																				
5.02	SUPERVISION DE INFORME																				
5.03	SEGUNDO ENTREGABLE																				
5.04	SUPERVISION DE INFORME																				
5.05	TERCER ENTREGABLE																				
5.06	SUPERVISION DE INFORME																				
5.07	CUARTO ENTREGABLE																				
5.08	SUPERVISION INFORME																				
5.09	QUINTO ENTREGABLE VERSION FINAL																				
5.1	SUPERVISION INFORME APOBACION																				

26. OTRAS CONDICIONES:

- SISTEMA DE CONTRATACIÓN: Suma Alzada



GOBIERNO REGIONAL DE AYACUCHO
OFICINA REGIONAL DE ESTUDIOS E INVESTIGACIÓN

Ing. Yuri Abraham Paniagua Segovia
CIP: 248150
Evaluador de Estudios y/o Proyectista



GOBIERNO REGIONAL DE AYACUCHO
GERENCIA GENERAL
OFICINA REGIONAL DE ESTUDIOS E INVESTIGACIÓN



--:011

REQUISITOS DE CALIFICACIÓN

B	CAPACIDAD TÉCNICA Y PROFESIONAL
B.1	CALIFICACIONES DEL PERSONAL CLAVE
	FORMACIÓN ACADÉMICA
	<u>Requisitos:</u> JEFE DE PROYECTO: Ing. Agrícola o Civil o Agrónomo. ESPECIALISTA EN HIDROLOGÍA: Ing. Agrícola o Civil o Agrónomo. ESPECIALISTA EN GEOLOGÍA Y GEOTECNIA: Ing. Geólogo o Civil. ESPECIALISTA DE PROYECTOS DE INVERSIÓN PÚBLICA: Economista o Ing. Agrícola o Civil o Agrónomo. ESPECIALISTA ESTUDIO AMBIENTAL: Ing. Ambiental o Civil o Agrícola. ESPECIALISTA EN COMPONENTE SOCIAL: Profesional en Sociología, Antropología, Educación, Trabajo Social o afines. ESPECIALISTA EN ANÁLISIS DE RIESGO Y DESASTRES: Ing. Agrícola o Civil, Geógrafo o Agrónomo o afines. ESPECIALISTA DE AGROLOGÍA: Ing. Agrónomo o Agrícola. ESPECIALISTA EN AGROECONÓMICO Y EN PLAN DE NEGOCIOS: Economista o Agrónomo o Agroindustrial o afines. <u>Acreditación:</u> El Profesional Titulado será verificado por el órgano encargado de las contrataciones o el comité de selección, según corresponda, en el Registro Nacional de Grados Académicos y Títulos Profesionales en el portal web de la Superintendencia Nacional de Educación Superior Universitaria - SUNEDU a través del siguiente link: https://enlinea.sunedu.gob.pe/ En caso Profesional Titulado no se encuentre inscrito en el referido registro, el postor debe presentar la copia del diploma respectivo a fin de acreditar la formación académica requerida. Sin perjuicio de lo anterior, los postores deben llenar y presentar el Anexo N° 9 referido al personal clave propuesto para la ejecución del servicio de consultoría. Importante <i>De conformidad con el artículo 186 del Reglamento el supervisor, debe cumplir con las mismas calificaciones profesionales establecidas para el residente de obra. Asimismo, el jefe del proyecto para la elaboración del expediente técnico debe cumplir con las calificaciones exigidas en el artículo 188 del Reglamento.</i>

GOBIERNO REGIONAL DE AYACUCHO
OFICINA REGIONAL DE ESTUDIOS E INVESTIGACIÓN

Ing. Yuri Abraham Paniagua Segovia
CIP: 248150
Evaluador de Estudios y/o Proyectista



GOBIERNO REGIONAL DE AYACUCHO
GERENCIA GENERAL
OFICINA REGIONAL DE ESTUDIOS E INVESTIGACIÓN



010

B.2	EXPERIENCIA DEL PERSONAL CLAVE
	<p><u>Requisitos:</u></p> <p>JEFE DE PROYECTO:</p> <p>Experiencia en general: mínimo un (01) año de experiencia profesional elaborando estudios como Jefe de proyecto y/o coordinador de proyectos. Los proyectos o estudios que se considerarán serán: Perfil, Pre factibilidad, Factibilidad, Expedientes Técnicos y/o Estudios Definitivos. Que se computa desde la colegiatura.</p> <p>Experiencia específica: mínimo de (6) meses, como Jefe de proyecto y/o coordinador de proyectos, en la elaboración de proyectos de riego, desarrollados a nivel de perfil, pre factibilidad o factibilidad en proyectos hidráulicos con fines de riego agrícolas tales como: presas, bocatomas, diques, reservorios y sistemas de conducción de agua. Demostrará con contratos y/o ordenes de servicio</p> <p>Acreditar capacitación en formulación y/o evaluación de proyectos de inversión pública, mínimo 20 horas</p> <p>ESPECIALISTA EN HIDROLOGÍA:</p> <p>Experiencia en general; mínimo un (01) año de experiencia profesional elaborando todo tipo de estudios o proyectos, o experiencia como especialista en Hidrología para todo tipo de estudios o proyectos. Los proyectos o estudios que se considerarán serán: Pl menor, Perfil, Pre factibilidad, Factibilidad, Expedientes Técnicos y/o Estudios Definitivos. Que se computa desde la colegiatura.</p> <p>Experiencia Específica; mínimo (6) meses como especialista en Hidrología en proyectos similares. Se considera estudios y/o proyectos similares, a los desarrollados a nivel de perfil, pre factibilidad o factibilidad en proyectos hidráulicos con fines de riego agrícolas tales como: presas, bocatomas, diques, reservorios y sistemas de conducción de agua. Demostrará con contratos y/o ordenes de servicio.</p> <p>ESPECIALISTA EN GEÓLOGIA Y GEOTECNIA:</p> <p>Experiencia en general; mínimo un (1.0) año de experiencia profesional elaborando todo tipo de estudios o proyectos, o experiencia como especialista en geología y geotecnia para todo tipo de estudios o proyectos. Los proyectos o estudios que se considerarán serán: Pl menor, Perfil, Pre factibilidad, Factibilidad, Expedientes Técnicos y/o Estudios Definitivos. Que se computa desde la colegiatura.</p> <p>Experiencia Específica; mínimo (6) meses como especialista en geología y geotecnia y/o especialista en geología y riegos y/o especialista en geología para proyectos de inversión pública en proyectos similares. Se considera estudios y/o proyectos similares, a los desarrollados a nivel de perfil, pre factibilidad o factibilidad en proyectos hidráulicos con</p>



GOBIERNO REGIONAL DE AYACUCHO
OFICINA REGIONAL DE ESTUDIOS E INVESTIGACIÓN

Ing. Yuri Abraham Paniagua Segovia
C/P: 245150
Evaluador de Estudios y/o Proyectos

69



GOBIERNO REGIONAL DE AYACUCHO
GERENCIA GENERAL
OFICINA REGIONAL DE ESTUDIOS E INVESTIGACIÓN



009

finas de riego agrícolas tales como: presas, bocatomas, diques, reservorios y sistemas de conducción de agua. Demostrará con contratos y/o ordenes de servicio.

ESPECIALISTA EN PROYECTOS DE INVERSIÓN PÚBLICA:

Experiencia en general; mínimo un (01) año de experiencia profesional elaborando o evaluando todo tipo de estudios o proyectos, o experiencia como especialista en Formulación y Evaluación de proyectos de inversión pública. Los proyectos o estudios que se considerarán serán PI menor, Perfil, Pre factibilidad, Factibilidad, Expedientes Técnicos y/o Estudios Definitivos. Que se computa desde la colegiatura.

Experiencia Especifica; mínimo seis (6) meses como especialista en formulación y evaluación de proyectos de inversión pública en proyectos similares. Se considera estudios y/o proyectos similares, a los desarrollados a nivel de perfil, pre factibilidad o factibilidad en proyectos hidráulicos con fines de riego agrícolas tales como: presas, bocatomas, diques, reservorios y sistemas de conducción de agua. Demostrará con contratos y/o ordenes de servicio.

ESPECIALISTA EN ESTUDIO AMBIENTAL:

Experiencia en general; mínimo un (01) año de experiencia profesional elaborando todo tipo de estudios o proyectos, o experiencia como especialista en estudio de impacto ambiental para todo tipo de estudios o proyectos. Los proyectos o estudios que se considerarán serán: Perfil, Pre factibilidad, Factibilidad, Expedientes Técnicos y/o Estudios Definitivos. Que se computa desde la colegiatura.

Experiencia Especifica; mínimo seis (6.0) meses como especialista en estudio de impacto ambiental en proyectos similares. Se considera estudios y/o proyectos similares, a los desarrollados a nivel de perfil, pre factibilidad o factibilidad en proyectos hidráulicos con fines de riego agrícolas tales como: presas, bocatomas, diques, reservorios y sistemas de conducción de agua. Demostrará con contratos y/o ordenes de servicio.

ESPECIALISTA EN COMPONENTE SOCIAL:

Experiencia en general; mínimo un (01) año de experiencia profesional elaborando todo tipo de estudios o proyectos, o experiencia como especialista en estudio de aspectos sociales para todo tipo de estudios o proyectos. Los proyectos o estudios que se considerarán serán: PI menor, Perfil, Pre factibilidad, Factibilidad, Expedientes Técnicos y/o Estudios Definitivos. Que se computa desde la colegiatura.

Experiencia Especifica; mínimo seis (06) meses como especialista en estudio de aspectos sociales en proyectos similares. Se considera estudios y/o proyectos similares, a los desarrollados a nivel de perfil, pre factibilidad o factibilidad en proyectos hidráulicos con fines de riego agrícolas tales como: presas, bocatomas, diques, reservorios y sistemas de conducción de agua. Demostrará con contratos y/o ordenes de servicio.

GOBIERNO REGIONAL DE AYACUCHO
OFICINA REGIONAL DE ESTUDIOS E INVESTIGACIÓN

Ing. Yuri Abraham Paniagua Segovia
CIP: 246150
Evaluador de Estudios y/o Proyectos



GOBIERNO REGIONAL DE AYACUCHO
GERENCIA GENERAL
OFICINA REGIONAL DE ESTUDIOS E INVESTIGACIÓN



008

ESPECIALISTA EN ANÁLISIS DE RIESGO Y DESASTRES:

Experiencia en general; mínimo un (01) año de experiencia profesional elaborando todo tipo de estudios o proyectos, o experiencia como evaluador de riesgos para todo tipo de estudios o proyectos. Los proyectos o estudios que se considerarán serán: Pl menor, Perfil, Pre factibilidad, Factibilidad, Expedientes Técnicos y/o Estudios Definitivos. Que se computa desde la colegiatura.

Experiencia Especifica; mínimo seis (6.0) meses como especialista en estudios de análisis de riesgos y/o evaluaciones de riesgos, considera estudios y/o proyectos similares, a los desarrollados a nivel de perfil, pre factibilidad o factibilidad en proyectos hidráulicos con fines de riego agrícolas tales como: presas, bocatomas, diques, reservorios y sistemas de conducción de agua. Demostrará con contratos y/o ordenes de servicio.

ESPECIALISTA EN AGROLOGIA:

Experiencia en general; mínimo un (01) año de experiencia profesional elaborando todo tipo de estudios o proyectos, o experiencia como especialista en agrología para todo tipo de estudios o proyectos. Los proyectos o estudios que se considerarán serán: Pl menor, Perfil, Pre factibilidad, Factibilidad, Expedientes Técnicos y/o Estudios Definitivos. Que se computa desde la colegiatura.

Experiencia Especifica; mínimo de seis (6.0) meses como especialista en agrología en proyectos similares. Se considera estudios y/o proyectos similares, a los desarrollados a nivel de perfil, pre factibilidad o factibilidad en proyectos hidráulicos con fines de riego agrícolas tales como: presas, bocatomas, diques, reservorios y sistemas de conducción de agua. Demostrará con contratos y/o ordenes de servicio.

ESPECIALISTA EN AGROECONOMICO Y DE PLAN DE NEGOCIOS:

Experiencia en general; mínimo un (01) año de experiencia profesional elaborando o evaluando todo tipo de estudios o proyectos, o experiencia como especialista agroeconómico o evaluación económica para todo tipo de estudios o proyectos. Los proyectos o estudios que se considerarán serán: Pl menor, Perfil, Pre factibilidad, Factibilidad, Expedientes Técnicos y/o Estudios Definitivos. Que se computa desde la colegiatura.

Experiencia Especifica; mínimo seis (6.0) meses como especialista agroeconómico o especialista en plan de negocios; en proyectos similares. Se considera estudios y/o proyectos similares, a los desarrollados a nivel de perfil, pre factibilidad o factibilidad en proyectos hidráulicos con fines de riego agrícolas tales como: presas, bocatomas, diques, reservorios y sistemas de conducción de agua. Demostrará con contratos y/o ordenes de servicio.



GOBIERNO REGIONAL DE AYACUCHO
OFICINA REGIONAL DE ESTUDIOS E INVESTIGACIÓN
Ing. Yuri Abraham Paniagua Segovia
CIP: 248150
Evaluador de Estudios y/o Proyectista



GOBIERNO REGIONAL DE AYACUCHO
GERENCIA GENERAL
OFICINA REGIONAL DE ESTUDIOS E INVESTIGACIÓN



007

Acreditación:

La experiencia del personal se acreditará con cualquiera de los siguientes documentos: (i) copia simple de contratos y su respectiva conformidad o (ii) constancias o (iii) certificados o (iv) cualquier otra documentación que, de manera fehaciente demuestre la experiencia del personal clave propuesto.

Sin perjuicio de lo anterior, los postores deben llenar y presentar el **Anexo N° 9** referido al personal clave propuesto para la ejecución del servicio de consultoría.

Para acreditar los requisitos y perfil del personal requerido para el estudio, tomar en cuenta lo siguiente:

- 1) La experiencia del personal propuesto debe ser acreditada mediante la presentación de: i) constancias, ii) certificados, iii) contratos con su respectiva conformidad, o iv) cualquier otro documento que, de manera fehaciente, demuestre el tiempo de experiencia del personal propuesto.
- 2) Los documentos que se presenten para acreditar la experiencia en la especialidad deberán señalar el nombre del proyecto y el código SNIP o Código de Único en aquellos proyectos elaborados en el marco de Sistema Nacional de Inversión Pública o INVIERTE.PE.
- 3) Las capacitaciones o estudios requeridos se acreditarán con copia simple de la constancia, certificado o diploma respectivo.
- 4) Para aquellos profesionales ofrecidos por el Consultor, que según disposiciones legales vigentes, deben encontrarse habilitados para el ejercicio de la profesión, se requerirá la colegiatura y habilitación para el inicio de la prestación efectiva del servicio, tanto para aquellos titulados en el Perú o en el extranjero

Importante

De conformidad con el artículo 186 del Reglamento el supervisor, debe cumplir con la misma experiencia establecida para el residente de obra. Asimismo, el jefe del proyecto para la elaboración del expediente técnico debe cumplir con la experiencia exigida en el artículo 188 del Reglamento.



GOBIERNO REGIONAL DE AYACUCHO
OFICINA REGIONAL DE ESTUDIOS E INVESTIGACIÓN
Ing. Yuri Abraham Paniagua Segovia
CIP: 248150
Evaluador de Estudios y/o Proyectista



GOBIERNO REGIONAL DE AYACUCHO
GERENCIA GENERAL
OFICINA REGIONAL DE ESTUDIOS E INVESTIGACIÓN



006

B	CAPACIDAD TÉCNICA Y PROFESIONAL
B.3	EQUIPAMIENTO ESTRATÉGICO
	<p><u>Requisitos:</u></p> <p>El postor de acreditar para la prestación del servicio los siguientes equipos.</p> <ul style="list-style-type: none">- 04 Estación total- 07 Camioneta 4 x 4- 03 Equipos de computo- 02 GPS Navegador <p><u>Acreditación:</u></p> <p>De conformidad con el numeral 49.3 del artículo 49 y el literal e) del numeral 139.1 del artículo 139 del Reglamento este requisito de calificación se acredita para la suscripción del contrato.</p> <p>Para acreditar el equipamiento mínimo, bastará presentar una declaración jurada en la que el postor se comprometa a contar con el equipo mínimo durante la elaboración del estudio de preinversión. Sin perjuicio de ello, para la suscripción del contrato, el Postor ganador deberá presentar el certificado de calibración de los equipos topográficos no menor a seis (06) meses, que garanticen que son idóneos para el alcance del trabajo.</p> <p>Acreditar copia de documento que sustenten la propiedad de la posesión, compromiso de compra y venta o alquiler u otro que acredite la disponibilidad y/o cumplimiento de las especificaciones técnicas del equipamiento requerido.</p>

C	EXPERIENCIA DEL POSTOR EN LA ESPECIALIDAD
	<p><u>Requisitos:</u></p> <p>El postor debe acreditar un monto facturado acumulado equivalente a seiscientos veintisiete mil novecientos ochenta con 00/100 soles (S/. 627,980.00), por la contratación de servicios de consultoría iguales o similares al objeto de la convocatoria, durante los diez (10) años anteriores a la fecha de la presentación de ofertas que se computarán desde la fecha de la conformidad o emisión del comprobante de pago, según corresponda.</p> <p>Se consideran servicios de consultoría similares a los siguientes: Elaboración y/o formulación de estudios de pre inversión y/o expedientes técnicos de proyectos de protección contra inundaciones en quebradas y/o creación y/o construcción y/o rehabilitación y/o instalación y/o mejoramiento de sistemas de riego y/o proyectos de drenaje pluvial y/o canalización en quebradas.</p> <p><u>Acreditación:</u></p> <p>La experiencia del postor en la especialidad se acreditará con copia simple de (i) contratos u órdenes de servicios, y su respectiva conformidad o constancia de prestación; o (ii) comprobantes de pago cuya cancelación se acredite documental y fehacientemente, con voucher de depósito, nota de abono, reporte de estado de cuenta, cualquier otro documento emitido por Entidad del sistema financiero que</p>

<p>acredite el abono o mediante cancelación en el mismo comprobante de pago¹³.</p> <p>Los postores pueden presentar hasta un máximo de veinte (20) contrataciones para acreditar el requisito de calificación y el factor “Experiencia de Postor en la Especialidad”.</p> <p>En caso los postores presenten varios comprobantes de pago para acreditar una sola contratación, se debe acreditar que corresponden a dicha contratación; de lo contrario, se asumirá que los comprobantes acreditan contrataciones independientes, en cuyo caso solo se considerará, las veinte (20) primeras contrataciones indicadas en el Anexo N° 10 referido a la Experiencia del Postor en la Especialidad.</p> <p>En el caso de servicios de ejecución periódica, solo se considera como experiencia la parte del contrato que haya sido ejecutada durante los diez (10) años anteriores a la fecha de presentación de ofertas, debiendo adjuntarse copia de las conformidades correspondientes a tal parte o los respectivos comprobantes de pago cancelados.</p> <p>En los casos que se acredite experiencia adquirida en consorcio, debe presentarse la promesa de consorcio o el contrato de consorcio del cual se desprenda fehacientemente el porcentaje de las obligaciones que se asumió en el contrato presentado; de lo contrario, no se computará la experiencia proveniente de dicho contrato.</p> <p>Asimismo, cuando se presenten contratos derivados de procesos de selección convocados antes del 20.09.2012, la calificación se ceñirá al método descrito en la Directiva “Participación de Proveedores en Consorcio en las Contrataciones del Estado”, debiendo presumirse que el porcentaje de las obligaciones equivale al porcentaje de participación de la promesa de consorcio o del contrato de consorcio. En caso que en dichos documentos no se consigne el porcentaje de participación se presumirá que las obligaciones se ejecutaron en partes iguales.</p> <p>Si el titular de la experiencia no es el postor, consignar si dicha experiencia corresponde a la matriz en caso que el postor sea sucursal, o fue transmitida por reorganización societaria, debiendo acompañar la documentación sustentatoria correspondiente.</p> <p>Si el postor acredita experiencia de otra persona jurídica como consecuencia de una reorganización societaria, debe presentar adicionalmente el Anexo N° 11.</p> <p>Cuando en los contratos, órdenes de servicios o comprobantes de pago el monto facturado se encuentre expresado en moneda extranjera, debe indicarse el tipo de cambio venta publicado por la Superintendencia de Banca, Seguros y AFP correspondiente a la fecha de suscripción del contrato, de emisión de la orden de servicio o de cancelación del comprobante de pago, según corresponda.</p> <p>Sin perjuicio de lo anterior, los postores deben llenar y presentar el Anexo N° 10 referido a la Experiencia del Postor en la Especialidad.</p> <div data-bbox="311 1384 1385 1655"> <p>Importante</p> <ul style="list-style-type: none"> • <i>El órgano encargado de las contrataciones o el comité de selección, según corresponda, debe valorar de manera integral los documentos presentados por el postor para acreditar la experiencia. En tal sentido, aun cuando en los documentos presentados la denominación del objeto contractual no coincida literalmente con el previsto en las bases, se deberá validar la experiencia si las actividades que ejecutó el postor corresponden a la experiencia requerida.</i> • <i>En el caso de consorcios, la calificación de la experiencia se realiza conforme a la Directiva “Participación de Proveedores en Consorcio en las Contrataciones del Estado”.</i> </div>

Importante

¹³ Cabe precisar que, de acuerdo con la **Resolución N° 0065-2018-TCE-S1 del Tribunal de Contrataciones del Estado**:

“... el solo sello de cancelado en el comprobante, cuando ha sido colocado por el propio postor, no puede ser considerado como una acreditación que produzca fehaciencia en relación a que se encuentra cancelado. Admitir ello equivaldría a considerar como válida la sola declaración del postor afirmando que el comprobante de pago ha sido cancelado”

(...)

“Situación diferente se suscita ante el sello colocado por el cliente del postor [sea utilizando el término “cancelado” o “pagado”] supuesto en el cual sí se contaría con la declaración de un tercero que brinde certeza, ante la cual debiera reconocerse la validez de la experiencia”.

- *Si como resultado de una consulta u observación corresponde precisarse o ajustarse el requerimiento, se solicita la autorización del área usuaria y se pone de conocimiento de tal hecho a la dependencia que aprobó el expediente de contratación, de conformidad con el numeral 72.3 del artículo 72 del Reglamento.*
- *El cumplimiento de los Términos de Referencia se realiza mediante la presentación de una declaración jurada. De ser el caso, adicionalmente la Entidad puede solicitar documentación que acredite el cumplimiento del algún componente de estos. Para dicho efecto consignará de manera detallada los documentos que deben presentar los postores en el literal a.5) del numeral 2.2.1.1 de esta sección de las bases.*
- *Los requisitos de calificación determinan si los postores cuentan con las capacidades necesarias para ejecutar el contrato, lo que debe ser acreditado documentalmente, y no mediante declaración jurada.*

CAPÍTULO IV FACTORES DE EVALUACIÓN

EVALUACIÓN TÉCNICA (Puntaje: 100 Puntos)

FACTORES DE EVALUACIÓN		PUNTAJE / METODOLOGÍA PARA SU ASIGNACIÓN
A.	EXPERIENCIA DEL POSTOR EN LA ESPECIALIDAD	80 puntos
	<p><u>Evaluación:</u></p> <p>El postor debe acreditar un monto facturado acumulado equivalente a Ochocientos Cincuenta Mil con 00/100 soles (S/. 850,000.00), por la contratación de servicios de consultoría iguales o similares al objeto de la convocatoria, durante los diez (10) años anteriores a la fecha de la presentación de ofertas que se computarán desde la fecha de la conformidad o emisión del comprobante de pago, según corresponda.</p> <p><u>Acreditación:</u></p> <p>La experiencia en la especialidad se acreditará con copia simple de (i) contratos u órdenes de servicios y su respectiva conformidad o constancia de prestación; o (ii) comprobantes de pago cuya cancelación se acredite documental y fehacientemente, con voucher de depósito, nota de abono, reporte de estado de cuenta, cualquier otro documento emitido por Entidad del sistema financiero que acredite el abono o mediante cancelación en el mismo comprobante de pago¹⁴.</p> <p>Las disposiciones sobre el requisito de calificación “Experiencia del postor en la especialidad” previstas en el literal C del numeral 3.2 del Capítulo III de la presente sección de las bases resultan aplicables para el presente factor.</p>	<p>M = Monto facturado acumulado por el postor por la prestación de servicios de consultoría en la especialidad</p> <p>M >= S/. 850,000.00 80 puntos</p> <p>M > S/. 750,000.00= y < S/. 850,000.00: 70 puntos</p> <p>M > S/. 627,980 y < S/. 750,000.00 60 puntos</p>
B.	METODOLOGÍA PROPUESTA	20 puntos
	<p><u>Evaluación:</u></p> <p>Se evaluará la metodología propuesta por el postor para la ejecución de la consultoría, cuyo contenido mínimo es el siguiente:</p> <p>El conocimiento del proyecto, Identificación de las facilidades, dificultades y propuestas de solución para la elaboración del estudio de pre inversión a nivel de perfil.</p> <p><u>Acreditación:</u></p> <p>Se acreditará mediante la presentación del documento que sustente la metodología propuesta.</p>	<p>Desarrolla la metodología que sustenta la oferta 20 puntos</p> <p>No desarrolla la metodología que sustente la oferta 0 puntos</p>

Para acceder a la etapa de evaluación económica, el postor debe obtener un **puntaje técnico**

¹⁴ Cabe precisar que, de acuerdo con la **Resolución N° 0065-2018-TCE-S1 del Tribunal de Contrataciones del Estado**:

“... el solo sello de cancelado en el comprobante, cuando ha sido colocado por el propio postor, no puede ser considerado como una acreditación que produzca fehaciencia en relación a que se encuentra cancelado. Admitir ello equivaldría a considerar como válida la sola declaración del postor afirmando que el comprobante de pago ha sido cancelado”

(...)

“Situación diferente se suscita ante el sello colocado por el cliente del postor [sea utilizando el término “cancelado” o “pagado”] supuesto en el cual sí se contaría con la declaración de un tercero que brinde certeza, ante la cual debiera reconocerse la validez de la experiencia”.

mínimo de ochenta (80) puntos.

Importante

- Los factores de evaluación elaborados por el órgano encargado de las contrataciones o el comité de selección, según corresponda, guardan vinculación, razonabilidad y proporcionalidad con el objeto de la contratación. Asimismo, estos no pueden calificar con puntaje el cumplimiento de los Términos de Referencia ni los requisitos de calificación.
- Las ofertas técnicas que no alcancen el puntaje mínimo especificado son descalificadas.

EVALUACIÓN ECONÓMICA (Puntaje: 100 Puntos)

FACTOR DE EVALUACIÓN	PUNTAJE / METODOLOGÍA PARA SU ASIGNACIÓN
A. PRECIO	
<p><u>Evaluación:</u></p> <p>Se evaluará considerando la oferta económica del postor.</p> <p><u>Acreditación:</u></p> <p>Se acreditará mediante el documento que contiene la oferta económica (Anexo N° 7).</p>	<p>La evaluación consistirá en asignar un puntaje de cien (100) puntos a la oferta de precio más bajo y otorga a las demás ofertas puntajes inversamente proporcionales a sus respectivos precios, según la siguiente fórmula:</p> $P_i = \frac{O_m \times PMP}{O_i}$ <p>Donde:</p> <p>I = Oferta. P_i = Puntaje de la oferta a evaluar. O_i = Precio i. O_m = Precio de la oferta más baja. PMP = Puntaje máximo del precio.</p>
PUNTAJE TOTAL	100 puntos

CAPÍTULO V PROFORMA DEL CONTRATO

Importante

Dependiendo del objeto del contrato, de resultar indispensable, puede incluirse cláusulas adicionales o la adecuación de las propuestas en el presente documento, las que en ningún caso pueden contemplar disposiciones contrarias a la normativa vigente ni a lo señalado en este capítulo.

Conste por el presente documento, la contratación del servicio de consultoría de [CONSIGNAR LA DENOMINACIÓN DE LA CONVOCATORIA], que celebra de una parte [CONSIGNAR EL NOMBRE DE LA ENTIDAD], en adelante LA ENTIDAD, con RUC N° [.....], con domicilio legal en [.....], representada por [.....], identificado con DNI N° [.....], y de otra parte [.....], con RUC N° [.....], con domicilio legal en [.....], inscrita en la Ficha N° [.....] Asiento N° [.....] del Registro de Personas Jurídicas de la ciudad de [.....], debidamente representado por su Representante Legal, [.....], con DNI N° [.....], según poder inscrito en la Ficha N° [.....], Asiento N° [.....] del Registro de Personas Jurídicas de la ciudad de [.....], a quien en adelante se le denominará EL CONTRATISTA en los términos y condiciones siguientes:

CLÁUSULA PRIMERA: ANTECEDENTES

Con fecha [.....], el órgano encargado de las contrataciones o el comité de selección, según corresponda, adjudicó la buena pro de la **ADJUDICACIÓN SIMPLIFICADA N° [CONSIGNAR NOMENCLATURA DEL PROCEDIMIENTO DE SELECCIÓN]** para la contratación de [CONSIGNAR LA DENOMINACIÓN DE LA CONVOCATORIA], a [INDICAR NOMBRE DEL GANADOR DE LA BUENA PRO], cuyos detalles e importe constan en los documentos integrantes del presente contrato.

CLÁUSULA SEGUNDA: OBJETO

El presente contrato tiene por objeto [CONSIGNAR EL OBJETO DE LA CONTRATACIÓN].

CLÁUSULA TERCERA: MONTO CONTRACTUAL

El monto total del presente contrato asciende a [CONSIGNAR MONEDA Y MONTO] que incluye todos los impuestos de Ley.

Este monto comprende el costo del servicio de consultoría, todos los tributos, seguros, transporte, inspecciones, pruebas y, de ser el caso, los costos laborales conforme a la legislación vigente, así como cualquier otro concepto que pueda tener incidencia sobre la ejecución del servicio de consultoría materia del presente contrato.

CLÁUSULA CUARTA: DEL PAGO¹⁵

LA ENTIDAD se obliga a pagar la contraprestación a EL CONTRATISTA en [INDICAR MONEDA], en [INDICAR SI SE TRATA DE PAGO ÚNICO, PAGOS PARCIALES O PAGOS PERIÓDICOS O SEGÚN TARIFA EN EL CASO DE PROCEDIMIENTOS CONVOCADOS BAJO EL SISTEMA DE CONTRATACIÓN DE TARIFAS], luego de la recepción formal y completa de la documentación correspondiente, según lo establecido en el artículo 171 del Reglamento de la Ley de Contrataciones del Estado.

Para tal efecto, el responsable de otorgar la conformidad de la prestación deberá hacerlo en un plazo que no excederá de los quince (15) días, bajo responsabilidad de dicho funcionario.

LA ENTIDAD debe efectuar el pago dentro de los diez (10) días calendario siguientes de otorgada la conformidad de los servicios, siempre que se verifiquen las condiciones establecidas en el contrato para ello, bajo responsabilidad del funcionario competente.

En caso de retraso en el pago por parte de LA ENTIDAD, salvo que se deba a caso fortuito o fuerza

¹⁵ En cada caso concreto, dependiendo de la naturaleza del contrato, podrá adicionarse la información que resulte pertinente a efectos de generar el pago.

mayor, EL CONTRATISTA tendrá derecho al pago de intereses legales conforme a lo establecido en el artículo 39 de la Ley de Contrataciones del Estado y en el artículo 171 de su Reglamento, los que se computan desde la oportunidad en que el pago debió efectuarse.

CLÁUSULA QUINTA: DEL PLAZO DE LA EJECUCIÓN DE LA PRESTACIÓN

El plazo de ejecución del presente contrato es de [.....], el mismo que se computa desde [CONSIGNAR SI ES DEL DÍA SIGUIENTE DEL PERFECCIONAMIENTO DEL CONTRATO, DESDE LA FECHA QUE SE ESTABLEZCA EN EL CONTRATO O DESDE LA FECHA EN QUE SE CUMPLAN LAS CONDICIONES PREVISTAS EN EL CONTRATO PARA EL INICIO DE LA EJECUCIÓN, DEBIENDO INDICAR LAS MISMAS EN ESTE ÚLTIMO CASO].

CLÁUSULA SEXTA: PARTES INTEGRANTES DEL CONTRATO

El presente contrato está conformado por las bases integradas, la oferta ganadora¹⁶, así como los documentos derivados del procedimiento de selección que establezcan obligaciones para las partes.

CLÁUSULA SÉTIMA: GARANTÍAS

EL CONTRATISTA entregó al perfeccionamiento del contrato la respectiva garantía incondicional, solidaria, irrevocable, y de realización automática en el país al solo requerimiento, a favor de LA ENTIDAD, por los conceptos, montos y vigencias siguientes:

- De fiel cumplimiento del contrato: [CONSIGNAR EL MONTO], a través de la [INDICAR EL TIPO DE GARANTÍA PRESENTADA] N° [INDICAR NÚMERO DEL DOCUMENTO] emitida por [SEÑALAR EMPRESA QUE LA EMITE]. Monto que es equivalente al diez por ciento (10%) del monto del contrato original, la misma que debe mantenerse vigente hasta la conformidad de la recepción de la prestación.

Importante

Al amparo de lo dispuesto en el numeral 149.4 del artículo 149 del Reglamento de la Ley de Contrataciones del Estado, en los contratos de consultoría en general, si el postor ganador de la buena pro solicita la retención del diez por ciento (10%) del monto del contrato original como garantía de fiel cumplimiento de contrato, debe consignarse lo siguiente:

“De fiel cumplimiento del contrato: [CONSIGNAR EL MONTO], a través de la retención que debe efectuar LA ENTIDAD, durante la primera mitad del número total de pagos a realizarse, de forma prorrateada, con cargo a ser devuelto a la finalización del mismo.”

En el caso que corresponda, consignar lo siguiente:

- Garantía fiel cumplimiento por prestaciones accesorias: [CONSIGNAR EL MONTO], a través de la [INDICAR EL TIPO DE GARANTÍA PRESENTADA] N° [INDICAR NÚMERO DEL DOCUMENTO] emitida por [SEÑALAR EMPRESA QUE LA EMITE], la misma que debe mantenerse vigente hasta el cumplimiento total de las obligaciones garantizadas.

Importante

Al amparo de lo dispuesto en el numeral 151.2 del artículo 151 del Reglamento de la Ley de Contrataciones del Estado, si el postor ganador de la buena pro solicita la retención del diez por ciento (10%) del monto del contrato de la prestación accesorio como garantía de fiel cumplimiento de prestaciones accesorias, debe consignarse lo siguiente:

“De fiel cumplimiento por prestaciones accesorias: [CONSIGNAR EL MONTO], a través de la retención que debe efectuar LA ENTIDAD, durante la primera mitad del número total de pagos a realizarse, de forma prorrateada, con cargo a ser devuelto a la finalización del mismo.”

Importante

¹⁶ La oferta ganadora comprende a la oferta técnica y oferta económica del postor ganador de la buena pro.

De conformidad con el literal a) del artículo 152 del Reglamento, no se constituirá garantía de fiel cumplimiento del contrato ni garantía de fiel cumplimiento por prestaciones accesorias, en contratos cuyos montos sean iguales o menores a doscientos mil Soles (S/ 200,000.00). Dicha excepción también aplica a los contratos derivados de procedimientos de selección por relación de ítems, cuando el monto del ítem adjudicado o la sumatoria de los montos de los ítems adjudicados no superen el monto señalado anteriormente.

CLÁUSULA OCTAVA: EJECUCIÓN DE GARANTÍAS POR FALTA DE RENOVACIÓN

LA ENTIDAD puede solicitar la ejecución de las garantías cuando EL CONTRATISTA no las hubiere renovado antes de la fecha de su vencimiento, conforme a lo dispuesto en el literal a) del numeral 155.1 del artículo 155 del Reglamento de la Ley de Contrataciones del Estado.

CLÁUSULA DÉCIMA: CONFORMIDAD DE LA PRESTACIÓN DEL SERVICIO

La conformidad de la prestación del servicio se regula por lo dispuesto en el artículo 168 del Reglamento de la Ley de Contrataciones del Estado. La conformidad será otorgada por [CONSIGNAR EL ÁREA O UNIDAD ORGÁNICA QUE OTORGARÁ LA CONFORMIDAD].

De existir observaciones, LA ENTIDAD las comunica al CONTRATISTA, indicando claramente el sentido de estas, otorgándole un plazo para subsanar no menor de cinco (5) ni mayor de quince (15) días. Si pese al plazo otorgado, EL CONTRATISTA no cumpliera a cabalidad con la subsanación, LA ENTIDAD puede otorgar al CONTRATISTA periodos adicionales para las correcciones pertinentes. En este supuesto corresponde aplicar la penalidad por mora desde el vencimiento del plazo para subsanar.

Este procedimiento no resulta aplicable cuando la consultoría manifiestamente no cumplan con las características y condiciones ofrecidas, en cuyo caso LA ENTIDAD no otorga la conformidad, debiendo considerarse como no ejecutada la prestación, aplicándose la penalidad que corresponda por cada día de atraso.

CLÁUSULA UNDÉCIMA: DECLARACIÓN JURADA DEL CONTRATISTA

EL CONTRATISTA declara bajo juramento que se compromete a cumplir las obligaciones derivadas del presente contrato, bajo sanción de quedar inhabilitado para contratar con el Estado en caso de incumplimiento.

CLÁUSULA DUODÉCIMA: RESPONSABILIDAD POR VICIOS OCULTOS

La conformidad del servicio por parte de LA ENTIDAD no enerva su derecho a reclamar posteriormente por defectos o vicios ocultos, conforme a lo dispuesto por los artículos 40 de la Ley de Contrataciones del Estado y 173 de su Reglamento.

El plazo máximo de responsabilidad del contratista es de [CONSIGNAR TIEMPO EN AÑOS, NO MENOR DE UN (1) AÑO] año(s) contado a partir de la conformidad otorgada por LA ENTIDAD.

CLÁUSULA DÉCIMA TERCERA: PENALIDADES

Si EL CONTRATISTA incurre en retraso injustificado en la ejecución de las prestaciones objeto del contrato, LA ENTIDAD le aplica automáticamente una penalidad por mora por cada día de atraso, de acuerdo a la siguiente fórmula:

$$\text{Penalidad Diaria} = \frac{0.10 \times \text{monto vigente}}{F \times \text{plazo vigente en días}}$$

Donde:

F = 0.25 para plazos mayores a sesenta (60) días o;

F = 0.40 para plazos menores o iguales a sesenta (60) días.

El retraso se justifica a través de la solicitud de ampliación de plazo debidamente aprobado. Adicionalmente, se considera justificado el retraso y en consecuencia no se aplica penalidad, cuando EL CONTRATISTA acredite, de modo objetivamente sustentado, que el mayor tiempo transcurrido no le resulta imputable. En este último caso la calificación del retraso como justificado por parte de LA ENTIDAD no da lugar al pago de gastos generales ni costos directos de ningún

tipo, conforme el numeral 162.5 del artículo 162 del Reglamento de la Ley de Contrataciones del Estado.

Adicionalmente a la penalidad por mora se aplicará la siguiente penalidad:

Otras penalidades			
N°	Supuestos de aplicación de penalidad	Forma de cálculo	Procedimiento
1	En caso el contratista incumpla con su obligación de ejecutar la prestación con el personal acreditado o debidamente sustituido.	[INCLUIR LA FORMA DE CÁLCULO, QUE NO PUEDE SER MENOR A LA MITAD DE UNA UNIDAD IMPOSITIVA TRIBUTARIA (0.5 UIT) NI MAYOR A UNA (1) UIT] por cada día de ausencia del personal.	Según informe del [CONSIGNAR EL ÁREA USUARIA A CARGO DE LA SUPERVISIÓN DEL CONTRATO].
2	(...)		

Importante

De haberse previsto establecer penalidades distintas a la penalidad por mora, incluir dichas penalidades, los supuestos de aplicación de penalidad, la forma de cálculo de la penalidad para cada supuesto y el procedimiento mediante el cual se verifica el supuesto a penalizar, conforme el artículo 163 del Reglamento de la Ley de Contrataciones del Estado.

Estas penalidades se deducen de los pagos a cuenta o del pago final, según corresponda; o si fuera necesario, se cobra del monto resultante de la ejecución de la garantía de fiel cumplimiento.

Estos dos (2) tipos de penalidades pueden alcanzar cada una un monto máximo equivalente al diez por ciento (10%) del monto del contrato vigente, o de ser el caso, del ítem que debió ejecutarse.

Cuando se llegue a cubrir el monto máximo de la penalidad por mora o el monto máximo para otras penalidades, de ser el caso, LA ENTIDAD puede resolver el contrato por incumplimiento.

CLÁUSULA DÉCIMA CUARTA: RESOLUCIÓN DEL CONTRATO

Cualquiera de las partes puede resolver el contrato, de conformidad con el numeral 32.3 del artículo 32 y artículo 36 de la Ley de Contrataciones del Estado, y el artículo 164 de su Reglamento. De darse el caso, LA ENTIDAD procederá de acuerdo a lo establecido en el artículo 165 del Reglamento de la Ley de Contrataciones del Estado.

CLÁUSULA DÉCIMA QUINTA: RESPONSABILIDAD DE LAS PARTES

Cuando se resuelva el contrato por causas imputables a algunas de las partes, se debe resarcir los daños y perjuicios ocasionados, a través de la indemnización correspondiente. Ello no obsta la aplicación de las sanciones administrativas, penales y pecuniarias a que dicho incumplimiento diere lugar, en el caso que éstas correspondan.

Lo señalado precedentemente no exime a ninguna de las partes del cumplimiento de las demás obligaciones previstas en el presente contrato.

CLÁUSULA DÉCIMA SEXTA: ANTICORRUPCIÓN

EL CONTRATISTA declara y garantiza no haber, directa o indirectamente, o tratándose de una persona jurídica a través de sus socios, integrantes de los órganos de administración, apoderados, representantes legales, funcionarios, asesores o personas vinculadas a las que se refiere el artículo 7 del Reglamento de la Ley de Contrataciones del Estado, ofrecido, negociado o efectuado, cualquier pago o, en general, cualquier beneficio o incentivo ilegal en relación al contrato.

Asimismo, el CONTRATISTA se obliga a conducirse en todo momento, durante la ejecución del contrato, con honestidad, probidad, veracidad e integridad y de no cometer actos ilegales o de corrupción, directa o indirectamente o a través de sus socios, accionistas, participacionistas,

integrantes de los órganos de administración, apoderados, representantes legales, funcionarios, asesores y personas vinculadas a las que se refiere el artículo 7 del Reglamento de la Ley de Contrataciones del Estado.

Además, EL CONTRATISTA se compromete a i) comunicar a las autoridades competentes, de manera directa y oportuna, cualquier acto o conducta ilícita o corrupta de la que tuviera conocimiento; y ii) adoptar medidas técnicas, organizativas y/o de personal apropiadas para evitar los referidos actos o prácticas.

Finalmente, EL CONTRATISTA se compromete a no colocar a los funcionarios públicos con los que deba interactuar, en situaciones reñidas con la ética. En tal sentido, reconoce y acepta la prohibición de ofrecerles a éstos cualquier tipo de obsequio, donación, beneficio y/o gratificación, ya sea de bienes o servicios, cualquiera sea la finalidad con la que se lo haga.

CLÁUSULA DÉCIMA SÉTIMA: MARCO LEGAL DEL CONTRATO

Sólo en lo no previsto en este contrato, en la Ley de Contrataciones del Estado y su Reglamento, en las directivas que emita el OSCE y demás normativa especial que resulte aplicable, serán de aplicación supletoria las disposiciones pertinentes del Código Civil vigente, cuando corresponda, y demás normas de derecho privado.

CLÁUSULA DÉCIMA OCTAVA: SOLUCIÓN DE CONTROVERSIAS¹⁷

Las controversias que surjan entre las partes durante la ejecución del contrato se resuelven mediante conciliación o arbitraje, según el acuerdo de las partes.

Cualquiera de las partes tiene derecho a iniciar el arbitraje a fin de resolver dichas controversias dentro del plazo de caducidad previsto en la Ley de Contrataciones del Estado y su Reglamento.

Facultativamente, cualquiera de las partes tiene el derecho a solicitar una conciliación dentro del plazo de caducidad correspondiente, según lo señalado en el artículo 224 del Reglamento de la Ley de Contrataciones del Estado, sin perjuicio de recurrir al arbitraje, en caso no se llegue a un acuerdo entre ambas partes o se llegue a un acuerdo parcial. Las controversias sobre nulidad del contrato solo pueden ser sometidas a arbitraje.

El Laudo arbitral emitido es inapelable, definitivo y obligatorio para las partes desde el momento de su notificación, según lo previsto en el numeral 45.21 del artículo 45 de la Ley de Contrataciones del Estado.

CLÁUSULA DÉCIMA NOVENA: FACULTAD DE ELEVAR A ESCRITURA PÚBLICA

Cualquiera de las partes puede elevar el presente contrato a Escritura Pública corriendo con todos los gastos que demande esta formalidad.

CLÁUSULA VIGÉSIMA: DOMICILIO PARA EFECTOS DE LA EJECUCIÓN CONTRACTUAL

Las partes declaran el siguiente domicilio para efecto de las notificaciones que se realicen durante la ejecución del presente contrato:

DOMICILIO DE LA ENTIDAD: [.....]

DOMICILIO DEL CONTRATISTA: [CONSIGNAR EL DOMICILIO SEÑALADO POR EL POSTOR GANADOR DE LA BUENA PRO AL PRESENTAR LOS REQUISITOS PARA EL PERFECCIONAMIENTO DEL CONTRATO]

La variación del domicilio aquí declarado de alguna de las partes debe ser comunicada a la otra parte, formalmente y por escrito, con una anticipación no menor de quince (15) días calendario.

De acuerdo con las bases integradas, la oferta y las disposiciones del presente contrato, las partes lo firman por duplicado en señal de conformidad en la ciudad de [.....] al [CONSIGNAR FECHA].

¹⁷ De acuerdo con el numeral 225.3 del artículo 225 del Reglamento, las partes pueden recurrir al arbitraje ad hoc cuando las controversias deriven de procedimientos de selección cuyo valor estimado sea menor o igual a cinco millones con 00/100 soles (S/ 5 000 000,00).

“LA ENTIDAD”

“EL CONTRATISTA”

Importante

Este documento puede firmarse digitalmente si ambas partes cuentan con firma digital, según la Ley N° 27269, Ley de Firmas y Certificados Digitales¹⁸.

¹⁸ Para mayor información sobre la normativa de firmas y certificados digitales ingresar a:
<https://www.indecopi.gob.pe/web/firmas-digitales/firmar-y-certificados-digitales>

ANEXOS

ANEXO N° 1

DECLARACIÓN JURADA DE DATOS DEL POSTOR

Señores

COMITÉ DE SELECCIÓN

ADJUDICACIÓN SIMPLIFICADA N° 144-2023-GRA-SEDE CENTRAL/CS – Segunda Convocatoria
Presente.-

El que se suscribe, [.....], postor y/o Representante Legal de [CONSIGNAR EN CASO DE SER PERSONA JURÍDICA], identificado con [CONSIGNAR TIPO DE DOCUMENTO DE IDENTIDAD] N° [CONSIGNAR NÚMERO DE DOCUMENTO DE IDENTIDAD], con poder inscrito en la localidad de [CONSIGNAR EN CASO DE SER PERSONA JURÍDICA] en la Ficha N° [CONSIGNAR EN CASO DE SER PERSONA JURÍDICA] Asiento N° [CONSIGNAR EN CASO DE SER PERSONA JURÍDICA], **DECLARO BAJO JURAMENTO** que la siguiente información se sujeta a la verdad:

Nombre, Denominación o Razón Social :			
Domicilio Legal :			
RUC :	Teléfono(s) :		
MYPE ¹⁹	Sí	No	
Correo electrónico :			

Autorización de notificación por correo electrónico:

Autorizo que se notifiquen al correo electrónico indicado las siguientes actuaciones:

1. Solicitud de la descripción a detalle de todos los elementos constitutivos de la oferta.
2. Solicitud de reducción de la oferta económica.
3. Solicitud de subsanación de los requisitos para perfeccionar el contrato.
4. Solicitud para presentar los documentos para perfeccionar el contrato, según orden de prelación, de conformidad con lo previsto en el artículo 141 del Reglamento.
5. Respuesta a la solicitud de acceso al expediente de contratación.

Asimismo, me comprometo a remitir la confirmación de recepción, en el plazo máximo de dos (2) días hábiles de recibida la comunicación.

[CONSIGNAR CIUDAD Y FECHA]

.....
Firma, Nombres y Apellidos del postor o Representante legal, según corresponda

Importante

La notificación dirigida a la dirección de correo electrónico consignada se entenderá válidamente efectuada cuando la Entidad reciba acuse de recepción.

¹⁹ Esta información será verificada por la Entidad en la página web del Ministerio de Trabajo y Promoción del Empleo en la sección consulta de empresas acreditadas en el REMYPE en el link <http://www2.trabajo.gob.pe/servicios-en-linea-2-2/> y se tendrá en consideración, en caso el postor ganador de la buena pro solicite la retención del diez por ciento (10%) del monto del contrato, en calidad de garantía de fiel cumplimiento, según las condiciones previstas en el numeral 149.4 del artículo 149 y el numeral 151.2 del artículo 151 del Reglamento. Asimismo, dicha información se tendrá en cuenta en caso de empate, conforme a lo previsto en el artículo 91 del Reglamento.

Importante

Cuando se trate de consorcios, la declaración jurada es la siguiente:

ANEXO N° 1

DECLARACIÓN JURADA DE DATOS DEL POSTOR

Señores

COMITÉ DE SELECCIÓN

ADJUDICACIÓN SIMPLIFICADA N° 144-2023-GRA-SEDE CENTRAL/CS – Segunda Convocatoria
Presente.-

El que se suscribe, [...], representante común del consorcio [CONSIGNAR EL NOMBRE DEL CONSORCIO], identificado con [CONSIGNAR TIPO DE DOCUMENTO DE IDENTIDAD] N° [CONSIGNAR NÚMERO DE DOCUMENTO DE IDENTIDAD], **DECLARO BAJO JURAMENTO** que la siguiente información se sujeta a la verdad:

Datos del consorciado 1					
Nombre, Denominación o Razón Social :					
Domicilio Legal :					
RUC :		Teléfono(s) :			
MYPE ²⁰		Sí		No	
Correo electrónico :					

Datos del consorciado 2					
Nombre, Denominación o Razón Social :					
Domicilio Legal :					
RUC :		Teléfono(s) :			
MYPE ²¹		Sí		No	
Correo electrónico :					

Datos del consorciado ...					
Nombre, Denominación o Razón Social :					
Domicilio Legal :					
RUC :		Teléfono(s) :			
MYPE ²²		Sí		No	
Correo electrónico :					

Autorización de notificación por correo electrónico:

Correo electrónico del consorcio:

Autorizo que se notifiquen al correo electrónico indicado las siguientes actuaciones:

1. Solicitud de la descripción a detalle de todos los elementos constitutivos de la oferta.
2. Solicitud de reducción de la oferta económica.

²⁰ Esta información será verificada por la Entidad en la página web del Ministerio de Trabajo y Promoción del Empleo en la sección consulta de empresas acreditadas en el REMYPE en el link <http://www2.trabajo.gob.pe/servicios-en-linea-2-2/> y se tendrá en consideración, en caso el consorcio ganador de la buena pro solicite la retención del diez por ciento (10%) del monto del contrato original, en calidad de garantía de fiel cumplimiento, según las condiciones previstas en el numeral 149.4 del artículo 149 y el numeral 151.2 del artículo 151 del Reglamento. Asimismo, dicha información se tendrá en cuenta en caso de empate, conforme a lo previsto en el artículo 91 del Reglamento. Para dichos efectos, todos los integrantes del consorcio deben acreditar la condición de micro o pequeña empresa.

²¹ Ibídem.

²² Ibídem.

3. Solicitud de subsanación de los requisitos para perfeccionar el contrato.
4. Solicitud para presentar los documentos para perfeccionar el contrato, según orden de prelación, de conformidad con lo previsto en el artículo 141 del Reglamento.
5. Respuesta a la solicitud de acceso al expediente de contratación.

Asimismo, me comprometo a remitir la confirmación de recepción, en el plazo máximo de dos (2) días hábiles de recibida la comunicación.

[CONSIGNAR CIUDAD Y FECHA]

.....
**Firma, Nombres y Apellidos del representante
común del consorcio**

Importante

La notificación dirigida a la dirección de correo electrónico consignada se entenderá válidamente efectuada cuando la Entidad reciba acuse de recepción.

ANEXO N° 2

DECLARACIÓN JURADA (ART. 52 DEL REGLAMENTO DE LA LEY DE CONTRATACIONES DEL ESTADO)

Señores

COMITÉ DE SELECCIÓN

ADJUDICACIÓN SIMPLIFICADA N° 144-2023-GRA-SEDE CENTRAL/CS – Segunda Convocatoria
Presente.-

Mediante el presente el suscrito, postor y/o Representante Legal de [CONSIGNAR EN CASO DE SER PERSONA JURÍDICA], declaro bajo juramento:

- i. No haber incurrido y me obligo a no incurrir en actos de corrupción, así como a respetar el principio de integridad.
- ii. No tener impedimento para postular en el procedimiento de selección ni para contratar con el Estado, conforme al artículo 11 de la Ley de Contrataciones del Estado.
- iii. Conocer las sanciones contenidas en la Ley de Contrataciones del Estado y su Reglamento, así como las disposiciones aplicables de la Ley N° 27444, Ley del Procedimiento Administrativo General.
- iv. Participar en el presente proceso de contratación en forma independiente sin mediar consulta, comunicación, acuerdo, arreglo o convenio con ningún proveedor; y, conocer las disposiciones del Decreto Legislativo N° 1034, Decreto Legislativo que aprueba la Ley de Represión de Conductas Anticompetitivas.
- v. Conocer, aceptar y someterme a las bases, condiciones y reglas del procedimiento de selección.
- vi. Ser responsable de la veracidad de los documentos e información que presento en el presente procedimiento de selección.
- vii. Comprometerme a mantener la oferta presentada durante el procedimiento de selección y a perfeccionar el contrato, en caso de resultar favorecido con la buena pro.

[CONSIGNAR CIUDAD Y FECHA]

.....
**Firma, Nombres y Apellidos del postor o
Representante legal, según corresponda**

Importante

En el caso de consorcios, cada integrante debe presentar esta declaración jurada, salvo que sea presentada por el representante común del consorcio.

ANEXO N° 3

DECLARACIÓN JURADA DE CUMPLIMIENTO DE LOS TÉRMINOS DE REFERENCIA

Señores

COMITÉ DE SELECCIÓN

ADJUDICACIÓN SIMPLIFICADA N° 144-2023-GRA-SEDE CENTRAL/CS – Segunda Convocatoria
Presente.-

Es grato dirigirme a usted, para hacer de su conocimiento que luego de haber examinado las bases y demás documentos del procedimiento de la referencia y, conociendo todos los alcances y las condiciones detalladas en dichos documentos, el postor que suscribe ofrece el servicio de consultoría de [CONSIGNAR EL OBJETO DE LA CONVOCATORIA], de conformidad con los Términos de Referencia que se indican en el numeral 3.1 del Capítulo III de la sección específica de las bases y los documentos del procedimiento.

[CONSIGNAR CIUDAD Y FECHA]

.....
**Firma, Nombres y Apellidos del postor o
Representante legal o común, según corresponda**

Importante

Adicionalmente, puede requerirse la presentación de documentación que acredite el cumplimiento de los términos de referencia, conforme a lo indicado en el acápite relacionado al contenido de las ofertas de la presente sección de las bases.

ANEXO N° 4

DECLARACIÓN JURADA DE PLAZO DE PRESTACIÓN DEL SERVICIO DE CONSULTORÍA

Señores

COMITÉ DE SELECCIÓN

ADJUDICACIÓN SIMPLIFICADA N° 144-2023-GRA-SEDE CENTRAL/CS – Segunda Convocatoria

Presente.-

Mediante el presente, con pleno conocimiento de las condiciones que se exigen en las bases del procedimiento de la referencia, me comprometo a prestar el servicio de consultoría objeto del presente procedimiento de selección en el plazo de **[CONSIGNAR EL PLAZO OFERTADO]**.

[CONSIGNAR CIUDAD Y FECHA]

.....
**Firma, Nombres y Apellidos del postor o
Representante legal o común, según corresponda**

ANEXO N° 5

CARTA DE COMPROMISO DEL PERSONAL CLAVE

Señores

COMITÉ DE SELECCIÓN

ADJUDICACIÓN SIMPLIFICADA N° 144-2023-GRA-SEDE CENTRAL/CS – Segunda Convocatoria
Presente.-

Yo [CONSIGNAR NOMBRES Y APELLIDOS COMPLETOS] identificado con documento de identidad N° [CONSIGNAR NÚMERO DE DNI O DOCUMENTO DE IDENTIDAD ANÁLOGO], domiciliado en [CONSIGNAR EL DOMICILIO LEGAL], declaro bajo juramento:

Que, me comprometo a prestar mis servicios en el cargo de [CONSIGNAR EL CARGO A DESEMPEÑAR] para ejecutar [CONSIGNAR LA DENOMINACIÓN DE LA CONVOCATORIA] en caso que el postor [CONSIGNAR EL NOMBRE, DENOMINACIÓN O RAZÓN SOCIAL DEL POSTOR²³] resulte favorecido con la buena pro y suscriba el contrato correspondiente.

Para dicho efecto, declaro que mis calificaciones y experiencia son las siguientes:

A. Calificaciones

A.1 Formación académica:

Carrera profesional	
Universidad	
Título profesional o grado obtenido	
Fecha de expedición del grado o título	

A.2 Capacitación:

N°	Materia de la capacitación	Cantidad de horas lectivas	Institución educativa u organización	Fecha de expedición del documento
Total horas lectivas				

B. Experiencia

[CONSIGNAR LA EXPERIENCIA SEGÚN LO REQUERIDO EN EL CAPÍTULO III DE LA PRESENTE SECCIÓN DE LAS BASES].

N°	Cliente o Empleador	Objeto de la contratación	Fecha de inicio	Fecha de culminación	Tiempo
1					
2					
(...)					

La experiencia total acumulada es de: [CONSIGNAR LA EXPERIENCIA TOTAL ACUMULADA EN AÑOS, MESES Y DÍAS, SEGÚN CORRESPONDA].

²³ En el caso que el postor sea un consorcio se debe consignar el nombre del consorcio o de uno de sus integrantes.

Asimismo, manifiesto mi disposición de ejecutar las actividades que comprenden el desempeño del referido cargo, durante el periodo de ejecución del contrato.

[CONSIGNAR CIUDAD Y FECHA]

.....
Firma, Nombres y Apellidos del personal

Importante

- *De conformidad con el literal d) del artículo 52 del Reglamento la carta de compromiso del personal clave, debe contar con la firma legalizada de este.*
- *De presentarse experiencia ejecutada paralelamente (trasape), para el cómputo del tiempo de dicha experiencia sólo se considerará una vez el periodo traslapado.*

ANEXO N° 6

PROMESA DE CONSORCIO

(Sólo para el caso en que un consorcio se presente como postor)

Señores

COMITÉ DE SELECCIÓN

ADJUDICACIÓN SIMPLIFICADA N° 144-2023-GRA-SEDE CENTRAL/CS – Primera Convocatoria
Presente.-

Los suscritos declaramos expresamente que hemos convenido en forma irrevocable, durante el lapso que dure el procedimiento de selección, para presentar una oferta conjunta a la **ADJUDICACIÓN SIMPLIFICADA N°** [CONSIGNAR NOMENCLATURA DEL PROCEDIMIENTO].

Asimismo, en caso de obtener la buena pro, nos comprometemos a formalizar el contrato de consorcio, de conformidad con lo establecido por el artículo 140 del Reglamento de la Ley de Contrataciones del Estado, bajo las siguientes condiciones:

- a) Integrantes del consorcio
 1. [NOMBRE, DENOMINACIÓN O RAZÓN SOCIAL DEL CONSORCIADO 1].
 2. [NOMBRE, DENOMINACIÓN O RAZÓN SOCIAL DEL CONSORCIADO 2].
- b) Designamos a [CONSIGNAR NOMBRES Y APELLIDOS DEL REPRESENTANTE COMÚN], identificado con [CONSIGNAR TIPO DE DOCUMENTO DE IDENTIDAD] N° [CONSIGNAR NÚMERO DE DOCUMENTO DE IDENTIDAD], como representante común del consorcio para efectos de participar en todos los actos referidos al procedimiento de selección, suscripción y ejecución del contrato correspondiente con [CONSIGNAR NOMBRE DE LA ENTIDAD].

Asimismo, declaramos que el representante común del consorcio no se encuentra impedido, inhabilitado ni suspendido para contratar con el Estado.

- c) Fijamos nuestro domicilio legal común en [.....].
- d) Las obligaciones que corresponden a cada uno de los integrantes del consorcio son las siguientes:

1. OBLIGACIONES DE [NOMBRE, DENOMINACIÓN O RAZÓN SOCIAL DEL CONSORCIADO 1] [%]²⁴

[DESCRIBIR LAS OBLIGACIONES DEL CONSORCIADO 1]

2. OBLIGACIONES DE [NOMBRE, DENOMINACIÓN O RAZÓN SOCIAL DEL CONSORCIADO 2] [%]²⁵

[DESCRIBIR LAS OBLIGACIONES DEL CONSORCIADO 2]

TOTAL OBLIGACIONES 100%²⁶

[CONSIGNAR CIUDAD Y FECHA]

²⁴ Consignar únicamente el porcentaje total de las obligaciones, el cual debe ser expresado en número entero, sin decimales.

²⁵ Consignar únicamente el porcentaje total de las obligaciones, el cual debe ser expresado en número entero, sin decimales.

²⁶ Este porcentaje corresponde a la sumatoria de los porcentajes de las obligaciones de cada uno de los integrantes del consorcio.

.....
Consortiado 1
Nombres, apellidos y firma del Consortiado 1
o de su Representante Legal
Tipo y N° de Documento de Identidad

.....
Consortiado 2
Nombres, apellidos y firma del Consortiado 2
o de su Representante Legal
Tipo y N° de Documento de Identidad

Importante

De conformidad con el artículo 52 del Reglamento, las firmas de los integrantes del consorcio deben ser legalizadas.

ANEXO N° 7
OFERTA ECONÓMICA

Señores

COMITÉ DE SELECCIÓN

ADJUDICACIÓN SIMPLIFICADA N° 144-2023-GRA-SEDE CENTRAL/CS – Primera Convocatoria

Presente.-

Es grato dirigirme a usted, para hacer de su conocimiento que, de acuerdo con las bases, mi oferta económica es la siguiente:

CONCEPTO	OFERTA ECONÓMICA
TOTAL	

La oferta económica [CONSIGNAR LA MONEDA DE LA CONVOCATORIA] incluye todos los tributos, seguros, transporte, inspecciones, pruebas y, de ser el caso, los costos laborales conforme a la legislación vigente, así como cualquier otro concepto que pueda tener incidencia sobre el costo del servicio de consultoría a contratar; excepto la de aquellos postores que gocen de alguna exoneración legal, no incluirán en su oferta económica los tributos respectivos.

[CONSIGNAR CIUDAD Y FECHA]

.....
**Firma, Nombres y Apellidos del postor o
Representante legal o común, según corresponda**

Importante

- El postor debe consignar el monto total de la oferta económica, sin perjuicio, que de resultar favorecido con la buena pro, presente el detalle de precios unitarios y la estructura de costos para el perfeccionamiento del contrato.*
- En caso que el postor reduzca su oferta, según lo previsto en el artículo 68 del Reglamento, debe presentar nuevamente este Anexo.*
- El postor que goce de alguna exoneración legal, debe indicar que su oferta no incluye el tributo materia de la exoneración, debiendo incluir el siguiente texto:
"Mi oferta no incluye [CONSIGNAR EL TRIBUTO MATERIA DE LA EXONERACIÓN]".*

NO APLICA

ANEXO N° 8

DECLARACIÓN JURADA DE CUMPLIMIENTO DE CONDICIONES PARA LA APLICACIÓN DE LA EXONERACIÓN DEL IGV

Señores

[CONSIGNAR ÓRGANO ENCARGADO DE LAS CONTRATACIONES O COMITÉ DE SELECCIÓN, SEGÚN CORRESPONDA]
ADJUDICACIÓN SIMPLIFICADA N° [CONSIGNAR NOMENCLATURA DEL PROCEDIMIENTO]

Mediante el presente el suscrito, postor y/o Representante Legal de [CONSIGNAR EN CASO DE SER PERSONA JURÍDICA], declaro bajo juramento que gozo del beneficio de la exoneración del IGV previsto en la Ley N° 27037, Ley de Promoción de la Inversión en la Amazonía, dado que cumplo con las condiciones siguientes:

- 1.- Que el domicilio fiscal de la empresa²⁷ se encuentra ubicada en la Amazonía y coincide con el lugar establecido como sede central (donde tiene su administración y lleva su contabilidad);
- 2.- Que la empresa se encuentra inscrita en las Oficinas Registrales de la Amazonía (exigible en caso de personas jurídicas);
- 3.- Que, al menos el setenta por ciento (70%) de los activos fijos de la empresa se encuentran en la Amazonía; y
- 4.- Que la empresa no presta servicios fuera de la Amazonía.

[CONSIGNAR CIUDAD Y FECHA]

.....
Firma, Nombres y Apellidos del postor o Representante legal, según corresponda

Importante

Cuando se trate de consorcios, esta declaración jurada será presentada por cada uno de los integrantes del consorcio, salvo que se trate de consorcios con contabilidad independiente, en cuyo caso debe ser suscrita por el representante común, debiendo indicar su condición de consorcio con contabilidad independiente y el número de RUC del consorcio.

²⁷ En el artículo 1 del “Reglamento de las Disposiciones Tributarias contenidas en la Ley de Promoción de la Inversión en la Amazonía” se define como “empresa” a las “Personas naturales, sociedades conyugales, sucesiones indivisas y personas consideradas jurídicas por la Ley del Impuesto a la Renta, generadoras de rentas de tercera categoría, ubicadas en la Amazonía. Las sociedades conyugales son aquéllas que ejerzan la opción prevista en el Artículo 16 de la Ley del Impuesto a la Renta.”

ANEXO N° 9

DECLARACIÓN JURADA DEL PERSONAL CLAVE PROPUESTO

Señores

COMITÉ DE SELECCIÓN

ADJUDICACIÓN SIMPLIFICADA N° 144-2023-GRA-SEDE CENTRAL/CS – Segunda Convocatoria
Presente.-

Mediante el presente el suscrito, postor y/o Representante Legal de [CONSIGNAR EN CASO DE SER PERSONA JURÍDICA], declaro bajo juramento que la información del personal clave propuesto es el siguiente:

NOMBRES Y APELLIDOS	DOCUMENTO NACIONAL DE IDENTIDAD U OTRO ANÁLOGO	CARGO	CARRERA PROFESIONAL	N° DE FOLIO EN LA OFERTA	TIEMPO DE EXPERIENCIA ACREDITADA	N° DE FOLIO EN LA OFERTA

[CONSIGNAR CIUDAD Y FECHA]

.....
Firma, Nombres y Apellidos del postor o Representante legal o común, según corresponda

Importante

El postor debe presentar dentro de su oferta la carta de compromiso del personal clave con firma legalizada, según Anexo N° 5.

ANEXO N° 10

EXPERIENCIA DEL POSTOR EN LA ESPECIALIDAD

Señores

COMITÉ DE SELECCIÓN

ADJUDICACIÓN SIMPLIFICADA N° 144-2023-GRA-SEDE CENTRAL/CS – Segunda Convocatoria

Presente.-

Mediante el presente, el suscrito detalla la siguiente EXPERIENCIA EN LA ESPECIALIDAD:

N°	CLIENTE	OBJETO DEL CONTRATO	N° CONTRATO / O/S / COMPROBANTE DE PAGO	FECHA DEL CONTRATO O CP ²⁸	FECHA DE LA CONFORMIDAD DE SER EL CASO ²⁹	EXPERIENCIA PROVENIENTE ³⁰ DE:	MONEDA	IMPORTE ³¹	TIPO DE CAMBIO VENTA ³²	MONTO FACTURADO ACUMULADO ³³
1										
2										

²⁸ Se refiere a la fecha de suscripción del contrato, de la emisión de la Orden de Servicios o de cancelación del comprobante de pago, según corresponda.

²⁹ Únicamente, cuando la fecha del perfeccionamiento del contrato, sea previa a los diez (10) años anteriores a la fecha de presentación de ofertas, caso en el cual el postor debe acreditar que la conformidad se emitió dentro de dicho periodo.

³⁰ Si el titular de la experiencia no es el postor, consignar si dicha experiencia corresponde a la matriz en caso que el postor sea sucursal, o fue transmitida por reorganización societaria, debiendo acompañar la documentación sustentatoria correspondiente. Al respecto, según la Opinión N° 216-2017/DTN "Considerando que la sociedad matriz y la sucursal constituyen la misma persona jurídica, la sucursal puede acreditar como suya la experiencia de su matriz". Del mismo modo, según lo previsto en la Opinión N° 010-2013/DTN, "... en una operación de reorganización societaria que comprende tanto una fusión como una escisión, la sociedad resultante podrá acreditar como suya la experiencia de la sociedad incorporada o absorbida, que se extingue producto de la fusión; asimismo, si en virtud de la escisión se transfiere un bloque patrimonial consistente en una línea de negocio completa, la sociedad resultante podrá acreditar como suya la experiencia de la sociedad escindida, correspondiente a la línea de negocio transmitida. De esta manera, la sociedad resultante podrá emplear la experiencia transmitida, como consecuencia de la reorganización societaria antes descrita, en los futuros procesos de selección en los que participe".

³¹ Se refiere al monto del contrato ejecutado incluido adicionales y reducciones, de ser el caso.

³² El tipo de cambio venta debe corresponder al publicado por la SBS correspondiente a la fecha de suscripción del contrato, de la emisión de la Orden de Servicios o de cancelación del comprobante de pago, según corresponda.

³³ Consignar en la moneda establecida en las bases.

Nº	CLIENTE	OBJETO DEL CONTRATO	N° CONTRATO / O/S / COMPROBANTE DE PAGO	FECHA DEL CONTRATO O CP ²⁸	FECHA DE LA CONFORMIDAD DE SER EL CASO ²⁹	EXPERIENCIA PROVENIENTE ³⁰ DE:	MONEDA	IMPORTE ³¹	TIPO DE CAMBIO VENTA ³²	MONTO FACTURADO ACUMULADO ³³
3										
4										
5										
6										
7										
8										
9										
10										
	...									
20										
TOTAL										

[CONSIGNAR CIUDAD Y FECHA]

.....
Firma, Nombres y Apellidos del postor o
Representante legal o común, según corresponda

ANEXO N° 11

DECLARACIÓN JURADA (NUMERAL 49.4 DEL ARTÍCULO 49 DEL REGLAMENTO)

Señores

COMITÉ DE SELECCIÓN

ADJUDICACIÓN SIMPLIFICADA N° 144-2023-GRA-SEDE CENTRAL/CS – Segunda Convocatoria
Presente.-

Mediante el presente el suscrito, postor y/o Representante Legal de [CONSIGNAR EN CASO DE SER PERSONA JURÍDICA], declaro que la experiencia que acredito de la empresa [CONSIGNAR LA DENOMINACIÓN DE LA PERSONA JURÍDICA] como consecuencia de una reorganización societaria, no se encuentra en el supuesto establecido en el numeral 49.4 del artículo 49 del Reglamento.

[CONSIGNAR CIUDAD Y FECHA]

.....
**Firma, Nombres y Apellidos del postor o
Representante legal, según corresponda**

Importante

A efectos de cautelar la veracidad de esta declaración, el postor puede verificar la información de la Relación de Proveedores Sancionados por el Tribunal de Contrataciones del Estado con Sanción Vigente en <http://portal.osce.gob.pe/mp/content/relación-de-proveedores-sancionados>.

También le asiste dicha facultad al órgano encargado de las contrataciones o al órgano de la Entidad al que se le haya asignado la función de verificación de la oferta presentada por el postor ganador de la buena pro.

NO APLICA

ANEXO N° 12

**SOLICITUD DE BONIFICACIÓN DEL DIEZ POR CIENTO (10%) POR SERVICIOS PRESTADOS FUERA DE LA PROVINCIA DE LIMA Y CALLAO
(DE SER EL CASO, SOLO PRESENTAR ESTA SOLICITUD EN EL ÍTEM [INCLUIR EN CASO CORRESPONDA, EN PROCEDIMIENTOS POR RELACIÓN DE ÍTEMS, CONSIGNANDO EL N° DEL ÍTEM O ÍTEMS CUYO VALOR ESTIMADO NO SUPERA LOS DOSCIENTOS MIL SOLES (S/ 200,000.00)])**

Señores

[CONSIGNAR ÓRGANO ENCARGADO DE LAS CONTRATACIONES O COMITÉ DE SELECCIÓN, SEGÚN CORRESPONDA]

ADJUDICACIÓN SIMPLIFICADA N° [CONSIGNAR NOMENCLATURA DEL PROCEDIMIENTO]

Presente.-

Mediante el presente el suscrito, postor y/o Representante Legal de [CONSIGNAR EN CASO DE SER PERSONA JURÍDICA], solicito la asignación de la bonificación del diez por ciento (10%) sobre el puntaje total en [CONSIGNAR EL ÍTEM O ÍTEMS, SEGÚN CORRESPONDA, EN LOS QUE SE SOLICITA LA BONIFICACIÓN] debido a que el domicilio de mi representada se encuentra ubicado en la provincia o provincia colindante donde se ejecuta la prestación.

[CONSIGNAR CIUDAD Y FECHA]

.....
Firma, Nombres y Apellidos del postor o Representante legal, según corresponda

Importante

- *Para asignar la bonificación, el órgano encargado de las contrataciones o el comité de selección, según corresponda, verifica el domicilio consignado por el postor en el Registro Nacional de Proveedores (RNP).*
- *Para que el postor pueda acceder a la bonificación, debe cumplir con las condiciones establecidas en el literal f) del artículo 50 del Reglamento.*

Importante

Cuando se trate de consorcios, la declaración jurada es la siguiente:

NO APLICA

ANEXO N° 12

SOLICITUD DE BONIFICACIÓN DEL DIEZ POR CIENTO (10%) POR SERVICIOS PRESTADOS FUERA DE LA PROVINCIA DE LIMA Y CALLAO
(DE SER EL CASO, SOLO PRESENTAR ESTA SOLICITUD EN EL ÍTEM [INCLUIR EN CASO CORRESPONDA, EN PROCEDIMIENTOS POR RELACIÓN DE ÍTEMS, CONSIGNANDO EL N° DEL ÍTEM O ÍTEMS CUYO VALOR ESTIMADO NO SUPERA LOS DOSCIENTOS MIL SOLES (S/ 200,000.00)])

Señores

COMITÉ DE SELECCIÓN

ADJUDICACIÓN SIMPLIFICADA N° 144-2023-GRA-SEDE CENTRAL/CS – Segunda Convocatoria
Presente.

Mediante el presente el que se suscribe, [...], representante común del consorcio [CONSIGNAR EL NOMBRE DEL CONSORCIO], solicito la asignación de la bonificación del diez por ciento (10%) sobre el puntaje total en [CONSIGNAR EL ÍTEM O ÍTEMS, SEGÚN CORRESPONDA, EN LOS QUE SE SOLICITA LA BONIFICACIÓN] debido a que los domicilios de todos los integrantes del consorcio se encuentran ubicados en la provincia o provincias colindantes donde se ejecuta la prestación.

[CONSIGNAR CIUDAD Y FECHA]

.....
**Firma, Nombres y Apellidos del representante
común del consorcio**

Importante

- *Para asignar la bonificación, el órgano encargado de las contrataciones o el comité de selección, verifica el domicilio consignado de los integrantes del consorcio, en el Registro Nacional de Proveedores (RNP).*
- *Para que un consorcio pueda acceder a la bonificación, cada uno de sus integrantes debe cumplir con las condiciones establecidas en el literal f) del artículo 50 del Reglamento.*

ANEXO N° 13

SOLICITUD DE BONIFICACIÓN DEL CINCO POR CIENTO (5%) POR TENER LA CONDICIÓN DE MICRO Y PEQUEÑA EMPRESA

Señores

COMITÉ DE SELECCIÓN

ADJUDICACIÓN SIMPLIFICADA N° 144-2023-GRA-SEDE CENTRAL/CS – Segunda Convocatoria
Presente.-

Mediante el presente el suscrito, postor y/o Representante legal de [CONSIGNAR EN CASO DE SER PERSONA JURÍDICA], solicito la asignación de la bonificación del cinco por ciento (5%) sobre el puntaje total obtenido, debido a que mi representada cuenta con la condición de micro y pequeña empresa.

[CONSIGNAR CIUDAD Y FECHA]

.....
**Firma, Nombres y Apellidos del postor o
Representante legal o común, según corresponda**

Importante

- *Para asignar la bonificación, el órgano encargado de las contrataciones o comité de selección, según corresponda, verifica la página web del Ministerio de Trabajo y Promoción del Empleo en la sección consulta de empresas acreditadas en el REMYPE en el link <http://www2.trabajo.gob.pe/servicios-en-linea-2-2/>.*
- *Para que un consorcio pueda acceder a la bonificación, cada uno de sus integrantes debe cumplir con la condición de micro y pequeña empresa.*

ANEXO N° 14

**AUTORIZACIÓN DE NOTIFICACIÓN DE LA DECISIÓN DE LA ENTIDAD SOBRE LA
SOLICITUD DE AMPLIACIÓN DE PLAZO MEDIANTE MEDIOS ELECTRÓNICOS DE
COMUNICACIÓN**

(DOCUMENTO A PRESENTAR EN EL PERFECCIONAMIENTO DEL CONTRATO)

Señores

COMITÉ DE SELECCIÓN

ADJUDICACIÓN SIMPLIFICADA N° 144-2023-GRA-SEDE CENTRAL/CS – Segunda Convocatoria

Presente.-

El que se suscribe, [.....], postor adjudicado y/o Representante Legal de [CONSIGNAR EN CASO DE SER PERSONA JURÍDICA], identificado con [CONSIGNAR TIPO DE DOCUMENTO DE IDENTIDAD] N° [CONSIGNAR NÚMERO DE DOCUMENTO DE IDENTIDAD], autorizo que durante la ejecución del contrato se me notifique al correo electrónico [INDICAR EL CORREO ELECTRÓNICO] lo siguiente:

✓ Notificación de la decisión de la Entidad respecto a la solicitud de ampliación de plazo.

[CONSIGNAR CIUDAD Y FECHA]

.....
**Firma, Nombres y Apellidos del postor o
Representante legal o común, según corresponda**

Importante

La notificación de la decisión de la Entidad respecto a la solicitud de ampliación de plazo se efectúa por medios electrónicos de comunicación, siempre que se cuente con la autorización correspondiente y sea posible obtener un acuse de recibo a través del mecanismo utilizado.