

SIMBOLOGÍA UTILIZADA:

Nº	Símbolo	Descripción
1	[ABC]	Es una indicación que debe ser completada o eliminada por la entidad contratante durante la elaboración de las bases conforme a las instrucciones brindadas.
2	<u>[ABC]</u>	Es una indicación o información que debe ser completada por la entidad contratante con posterioridad al otorgamiento de la buena pro para el caso específico de la elaboración de la PROFORMA DEL CONTRATO; o por los proveedores al revisar los ANEXOS de la oferta.
3	<div>Advertencia</div> <div>• Abc</div>	Se refiere a advertencias a tener en cuenta por los evaluadores y los proveedores. No deben ser eliminadas.
4	<div>Importante para la entidad contratante</div> <div>• Xyz</div>	Se refiere a consideraciones importantes a tener en cuenta por los evaluadores y deben ser eliminadas una vez culminada la elaboración de las bases.

CARACTERÍSTICAS DEL DOCUMENTO:

Las bases deben ser elaboradas en formato WORD y deben tener las características del presente documento. De existir algún cambio en el formato como márgenes, fuente, tamaño de letra, entre otros, no acarrea su nulidad, salvo que por el tipo o tamaño de letra impida la lectura por parte de los proveedores.

INSTRUCCIÓN DE USO:

Una vez registrada la información solicitada dentro de los corchetes, el texto debe quedar en letra tamaño 10, con estilo normal, sin formato de negrita y sin sombrear.

**BASES ESTÁNDAR
LICITACIÓN PÚBLICA ABREVIADA DE OBRAS**

**LICITACIÓN PÚBLICA ABREVIADA
DE OBRAS N°01-2025-MPS-CS-1**

**CONTRATACIÓN PARA LA EJECUCIÓN DE LA OBRA:
“MEJORAMIENTO DEL CANAL MEJIA RUA TRAMO KM
0+000 AL 1+028.5, DISTRITO DE CHIMBOTE – PROVINCIA
DE SANTA – DEPARTAMENTO DE ANCASH” CON CUI
N°2567357.**

SECCIÓN GENERAL

DISPOSICIONES COMUNES DE LA LICITACIÓN PÚBLICA ABREVIADA DE OBRAS

(ESTA SECCIÓN NO DEBE SER MODIFICADA EN NINGÚN EXTREMO, BAJO SANCIÓN DE NULIDAD)

CAPÍTULO I **ASPECTOS GENERALES**

1.1. REFERENCIAS

Cuando en el presente documento se mencione la palabra Ley, se entiende que se está haciendo referencia a la Ley N° 32069, Ley General de Contrataciones Públicas, y cuando se mencione la palabra Reglamento, se entiende que se está haciendo referencia al Reglamento de la Ley N° 32069, Ley General de Contrataciones Públicas, aprobado por Decreto Supremo N° 009-2025-EF. Las referidas normas incluyen sus respectivas modificaciones, de ser el caso.

1.2. ALCANCE

La presente base estándar correspondiente al procedimiento de selección de licitación pública abreviada de obras se utiliza por la entidad contratante para la contratación de: i) obras bajo los sistemas de entrega de solo construcción y diseño y construcción, según la cuantía establecida en la Ley de Presupuesto del Sector Público para el Año Fiscal correspondiente, ii) obras de rehabilitación y reconstrucción posterior a emergencias y desastres, o iii) cuando se trate de la segunda convocatoria de una licitación pública de obras bajo los sistemas de entrega de solo construcción y diseño y construcción. Esta base estándar no es aplicable para la suscripción de contratos estandarizados de ingeniería y construcción de uso internacional¹.

¹ En estos casos se debe utilizar la base estándar correspondiente. La Decimocuarta Disposición Complementaria Transitoria del Reglamento señala que la implementación de los contratos estandarizados de ingeniería y construcción de uso internacional es progresiva y se realiza mediante pilotos, de acuerdo con lo definido por la Dirección General de Abastecimiento.

CAPÍTULO II DESARROLLO DEL PROCEDIMIENTO DE SELECCIÓN

2.1. ETAPAS DE LA LICITACIÓN PÚBLICA DE OBRAS

Las etapas del presente procedimiento de selección son las siguientes:

ETAPA	CARACTERÍSTICAS	BASE LEGAL
a) Convocatoria	1. Se realiza a través del SEACE de la Pladicop en la fecha señalada en el cronograma. 2. Tratándose de procedimientos de selección para la ejecución de obras bajo el sistema de entrega de solo construcción, adicionalmente a los requisitos establecidos en el artículo 63, es requisito contar con el expediente técnico aprobado y la disponibilidad física del terreno. 3. La cuantía de la contratación se publica en la convocatoria.	Artículos 63, 64 y 163 del Reglamento
b) Registro de participantes	Aplica lista abierta, por lo que cualquier proveedor puede registrarse como participante en el procedimiento de selección	Artículos 65 y 93 del Reglamento
c) Cuestionamientos a las bases (consultas, observaciones e integración)	1. La presentación de consultas y observaciones se realiza en un plazo no menor a siete días hábiles contabilizados desde el día siguiente de la convocatoria. 2. La absolución de los referidos cuestionamientos y la publicación de las bases integradas se realiza en la fecha prevista en el cronograma del procedimiento de selección ² .	Artículos 51, 66, 67 y 93 del Reglamento.
d) Evaluación de ofertas técnicas y económicas	1. La presentación de ofertas se realiza a través del SEACE de la Pladicop en un plazo no menor de tres días hábiles contabilizados desde la publicación de la integración de bases o el pronunciamiento con la integración definitiva de bases por parte del OECE. 2. Las ofertas son presentadas por los participantes, (desde las 00:01 horas hasta las 23:59 horas del día, hora peruana), según el cronograma del procedimiento de selección; adjuntando el archivo digitalizado que contenga los documentos que conforman la oferta de acuerdo con lo requerido en las bases. 3. La evaluación de ofertas es <u>SIN PRECALIFICACIÓN</u> y consiste en: <ul style="list-style-type: none"> a. Admisión de las ofertas: Los evaluadores revisan que la oferta contenga los documentos señalados en el Capítulo II de la sección 	Artículos 68, 72, 73, 74, 75, 78, 165 y 166 del Reglamento.

² En el caso de obras bajo el sistema de entrega de solo construcción, en caso la modificación del requerimiento como producto de las consultas u observaciones implique el replanteo del expediente técnico, los evaluadores remiten la consulta u observación al órgano encargado de la elaboración, aprobación o conformidad de los expedientes técnicos en la entidad contratante, para su opinión técnica, previo a realizar cualquier modificación o solicitar la no objeción del área usuaria, de acuerdo con el literal 66.5 del artículo 66 del Reglamento.

	<p>específica de las bases, caso contrario la oferta se considera no admitida.</p> <p>b. Revisión de los requisitos de calificación: los evaluadores califican a los postores verificando que cumplan con los requisitos de calificación detallados en el Capítulo III de la sección específica de las bases.</p> <p>c. Evaluación de ofertas técnicas: los evaluadores aplican los factores de evaluación previstos en el Capítulo IV de la Sección Específica de las bases a las ofertas que cumplen los requisitos de calificación.</p> <p>d. Evaluación de ofertas económicas: La evaluación de la oferta económica es posterior a la evaluación técnica y solo respecto de aquellos proveedores que hubieran obtenido o superado el puntaje mínimo en la evaluación técnica.</p> <p>4. En los procedimientos de selección de obras bajo sistema de entrega de solo construcción, la cuantía de la contratación determinada en el expediente técnico es punto de referencia para las ofertas. En la decisión de la estrategia de contratación se puede optar entre dos métodos de evaluación de ofertas:</p> <p>a. Oferta económica limitada: la oferta económica de los postores debe encontrarse en el rango entre el 95% y 110% de la cuantía de la contratación. Este rango se calcula considerando dos (2) decimales. Para ello, si el límite inferior tiene más de dos (2) decimales, se aumenta en un dígito el valor del segundo decimal; en el caso del límite superior, se considera el valor del segundo decimal sin efectuar el redondeo. Los evaluadores descalifican las propuestas que no cumplan el referido rango.</p> <p>b. Oferta económica fija al 100%: la oferta económica de los postores corresponde al 100% de la cuantía de la contratación. En este caso, solo se realiza la evaluación técnica de las ofertas, sobre cien puntos.</p> <p>5. En los procedimientos de selección de obras bajo el sistema de entrega de diseño y construcción, los postores realizan una oferta económica que contienen dos rubros: i) costo de la ejecución de la obra, y ii) costo del diseño. Del total contemplado como cuantía de la contratación, solo aquella correspondiente al rubro costo de la ejecución de la obra es punto de referencia para las ofertas.</p> <p>6. Todos los actos se realizan a través del SEACE de la Pladip, incluyendo la subsanación de ofertas.</p>	
e) Otorgamiento de la buena pro	<p>1. Definida la oferta ganadora, los evaluadores otorgan la buena pro mediante su publicación en el SEACE de la Pladip, incluyendo los documentos que sustenten los resultados de la admisión, calificación, evaluación y el otorgamiento de la buena pro.</p>	<p>Artículos 80, 81, 82, 83 y 84 del Reglamento.</p>

	<p>2. En caso de haber sorteo por desempate, éste se realiza a través del SEACE de la Pladicop.</p> <p>3. En caso se hayan presentado dos o más ofertas, el consentimiento de la buena pro es publicado a través del SEACE de la Pladicop al día siguiente de vencido el plazo correspondiente para interponer recurso de apelación, sin que los postores hayan ejercido el derecho de interponer dicho recurso.</p> <p>4. En caso se haya presentado una sola oferta, el consentimiento de la buena pro se produce el mismo día de la notificación de su otorgamiento.</p>	
--	---	--

2.2. CONSIDERACIONES PARA TODOS LOS PROVEEDORES:

- 2.2.1. Para registrarse como participante en un procedimiento de selección convocado por una entidad contratante es necesario que los proveedores cuenten con inscripción vigente ante el Registro Nacional de Proveedores (RNP) que administra el Organismo Especializado para las Contrataciones Públicas Eficientes (OECE). Para obtener mayor información se puede ingresar a la siguiente dirección electrónica: www.rnp.gob.pe.
- 2.2.2. Los proveedores que deseen registrar su participación deben ingresar al SEACE de la Pladicop utilizando su certificado (usuario y contraseña).
- 2.2.3. No pueden formularse consultas ni observaciones respecto del contenido de una ficha de homologación aprobada, aun cuando el requerimiento haya sido homologado parcialmente respecto a las características técnicas, requisitos de calificación y/o condiciones de ejecución. Las consultas y observaciones que se formulen sobre el particular se tienen como no presentadas.
- 2.2.4. Las declaraciones juradas, formatos o formularios previstos en las bases que conforman la oferta deben estar debidamente firmados por el postor (firma manuscrita o digital, según la Ley N° 27269, Ley de Firmas y Certificados Digitales). No se acepta insertar la imagen de una firma. Las ofertas se presentan foliadas en todas sus hojas. El postor, el representante legal, apoderado o mandatario designado se hace responsable de la totalidad de los documentos que se incluyen en la oferta. El postor es responsable de verificar, antes de su envío, que el archivo pueda ser descargado y su contenido sea legible.
- 2.2.5. En el caso que el proveedor, al registrarse como participante el proveedor, presente una declaración jurada de desafectación del impedimento debido a parentesco establecido en el inciso 2 del numeral 30.1 del artículo 30 de la Ley, se debe incluir como requisito adicional de admisión de su oferta la acreditación documental de su condición de desafectación, conforme a lo señalado en el numeral 39.4 del artículo 39 del Reglamento.

2.3. CONSIDERACIONES ADICIONALES PARA LOS CONSORCIOS:

- 2.3.1. En el caso de consorcios, basta que uno de sus integrantes se haya registrado como participante en el procedimiento de selección, para lo cual dicho integrante debe contar con inscripción vigente en el RNP como consultor y/o ejecutor de obras. Los demás integrantes del consorcio deben contar con inscripción vigente en el RNP, en las demás etapas del procedimiento de selección. No se considera consorcio a la asociación de personas de duración ilimitada o indefinida que, denominándose consorcios, han sido constituidas como personas jurídicas en los Registros Públicos.
- 2.3.2. Los integrantes de un consorcio no pueden presentar ofertas individuales ni conformar más de un consorcio en un procedimiento de selección, o en un determinado ítem cuando se trate de procedimientos de selección según relación de ítems. Tratándose de un procedimiento por

relación de ítems, los integrantes del consorcio pueden participar en ítems distintos al que se presentaron en consorcio, sea en forma individual o en consorcio.

2.3.3. Como parte de los documentos de su oferta el consorcio debe presentar la promesa de consorcio con firmas digitales de todos sus integrantes o en su defecto, firmas legalizadas, de ser el caso, en la que se consigne lo siguiente:

- a) La identificación de los integrantes del consorcio. Se debe precisar el nombre completo o la denominación o razón social de los integrantes del consorcio, según corresponda.
- b) La designación del representante común del consorcio.
- c) El domicilio común del consorcio.
- d) El correo electrónico común del consorcio, al cual se dirigirán todas las comunicaciones remitidas por la entidad contratante al consorcio durante el proceso de contratación, siendo éste el único válido para todos los efectos.
- e) Las obligaciones que correspondan a cada uno de los integrantes del consorcio.
- f) El porcentaje del total de las obligaciones de cada uno de los integrantes, respecto del objeto del contrato. Dicho porcentaje debe ser expresado en número entero, sin decimales.

2.3.4. La información contenida en los literales a), e) y f) precedentes no puede ser modificada, con ocasión de la suscripción del contrato de consorcio, ni durante la etapa de ejecución contractual. En tal sentido, no cabe variación alguna en la conformación del consorcio, por lo que no es posible que se incorpore, sustituya o separe a un integrante.

2.3.5. El representante común tiene facultades para actuar en nombre y representación del consorcio, en todos los actos referidos al procedimiento de selección, suscripción y ejecución del contrato, con poderes suficientes para ejercitar los derechos y cumplir las obligaciones que se deriven de su calidad de postor y de contratista hasta la conformidad o liquidación del contrato, según corresponda. El representante común no debe encontrarse impedido, inhabilitado ni suspendido para contratar con el Estado. Para cambiar al representante común, todos los integrantes del consorcio deben firmar (mediante firmas legalizadas o firmas digitales) el documento en el que conste el acuerdo, el cual surte efectos cuando es notificado a la entidad contratante.

2.3.6. En el caso de consorcios, las declaraciones juradas, formatos o formularios previstos en las bases que conforman la oferta deben estar debidamente firmados por el representante común o por todos los integrantes del consorcio, según corresponda (firma manuscrita o digital, según la Ley N° 27269, Ley de Firmas y Certificados Digitales). En el caso de los documentos que deban suscribir todos los integrantes del consorcio, la firma es seguida de la razón social o denominación de cada uno de ellos. Lo mismo aplica en caso deban ser suscritos en forma independiente por cada integrante del consorcio, de acuerdo con lo establecido en los documentos del procedimiento de selección. En el caso de un consorcio integrado por una persona natural, basta que la persona natural indique debajo de su firma, sus nombres y apellidos completos.

2.3.7. La acreditación del requisito de calificación de la experiencia del postor se realiza en base a la documentación aportada por los integrantes del consorcio que se hubieran comprometido a ejecutar conjuntamente las obligaciones vinculadas directamente al objeto materia de la contratación, de acuerdo con lo declarado en la promesa de consorcio. Para ello se debe seguir los siguientes pasos:

- a) Primer paso: obtener el monto de facturación por cada integrante del consorcio, el cual se obtiene de la sumatoria de montos facturados por éste que, a criterio del evaluador, han sido acreditados conforme a las bases, correspondiente a las contrataciones ejecutadas en forma individual y/o consorcio.

En caso un integrante del consorcio presente facturación de contrataciones ejecutadas en consorcio, se considera el monto que corresponda al porcentaje de las obligaciones del referido integrante consorcio. Este porcentaje debe estar consignado expresamente en la promesa o en el contrato de consorcio, de lo contrario, no se considera la experiencia ofertada en consorcio.

- b) Segundo paso: verificar si el integrante del consorcio que acredita la mayor experiencia cumple con un determinado porcentaje de participación. En caso la entidad contratante haya establecido en las bases un porcentaje determinado de participación en la ejecución del contrato, para el integrante del consorcio que acredite mayor experiencia, debe verificarse que éste cumple con dicho parámetro a efectos de considerar su experiencia.

En el caso de obras bajo los sistemas de entrega de solo construcción y diseño y construcción, la mayor experiencia se refiere a la experiencia en las subespecialidades de obras.

- c) Tercer paso: sumatoria de experiencia de los consorciados. Para obtener la experiencia del consorcio se suma el monto de facturación aportado por cada integrante que cumple con lo señalado previamente.

2.3.8. Para calificar la experiencia del postor no se toma en cuenta la documentación presentada por el o los consorciados que asumen las obligaciones referidas a las siguientes actividades:

- i) Actividades de carácter administrativo o de gestión como facturación, financiamiento, aporte de garantías, entre otras.
- ii) Actividades relacionadas con asuntos de organización interna, tales como representación u otros aspectos que no se relacionan con la ejecución de las prestaciones, entre otras.

2.3.9. En el caso de obras convocadas bajo el sistema de entrega de solo construcción, todos los integrantes del consorcio deben contar con inscripción vigente en el RNP como ejecutores de obra.

2.3.10. En el caso de obras convocadas bajo el sistema de entrega de diseño y construcción, los integrantes del consorcio deben contar con inscripción vigente en el RNP como consultores o ejecutores de obra, *según la obligación asumida en la promesa de consorcio, conforme a lo siguiente:*

- i) Los integrantes del consorcio que se hayan obligado a elaborar el expediente técnico deben encontrarse inscritos en el RNP como consultores de obra, en al menos una de las especialidades requeridas por la entidad en función al objeto del procedimiento, siempre que en conjunto cumplan con todas las especialidades requeridas; asimismo, cada integrante del consorcio que se obligue a elaborar el expediente técnico debe contar con inscripción en la categoría que corresponda según el monto de la contratación o en una categoría superior³.
- ii) Los integrantes del consorcio que se hayan obligado a ejecutar el componente de obra deben contar con inscripción vigente en el RNP como ejecutores de obra.

2.3.11. En caso de resultar favorecido el consorcio con la buena pro, cada integrante del consorcio debe contar con la capacidad libre de contratación igual o superior al porcentaje equivalente al monto de sus obligaciones consideradas en la promesa de consorcio.

2.3.12. Los integrantes del consorcio son responsables de que su inscripción en el RNP se encuentre vigente, así como no estar inhabilitados o suspendidos al registrarse como participantes, en la presentación de ofertas, en el otorgamiento de la buena pro y en el perfeccionamiento del contrato.

2.3.13. Los integrantes de un consorcio se encuentran obligados solidariamente a responder frente a la entidad contratante por los efectos patrimoniales que ésta sufra como consecuencia de la

³ Cabe indicar que de conformidad con la Cuarta Disposición Complementaria Transitoria del Reglamento de la Ley, la implementación del proceso para la asignación de las categorías establecidas en el numeral 27.2 del artículo 27, es progresiva y tiene un plazo de ciento ochenta días contados desde el día siguiente de la entrada en vigencia del presente Reglamento. En tanto dure dicha implementación, el RNP realiza la asignación de especialidades y categorías conforme lo indicado en la referida disposición complementaria.

actuación de dichos integrantes, ya sea individual o conjunta, durante el procedimiento de selección y la ejecución contractual.

2.4. EVALUACIÓN DE OFERTAS ECONÓMICAS QUE SUPEREN LA CUANTÍA DE LA CONTRATACIÓN

En caso la oferta económica del postor que obtiene el mejor puntaje total supere la cuantía de la contratación, se negocia conforme al artículo 167 del Reglamento, de acuerdo con los siguientes pasos:

- i. La DEC gestiona la solicitud de la ampliación de la certificación o previsión presupuestal correspondiente. De otorgarse la ampliación, se procede a adjudicar la buena pro.
- ii. De no contar con la ampliación de la certificación o previsión presupuestal, los evaluadores negocian con el postor que obtuvo el mejor puntaje total, conforme al numeral 167.1 del artículo 167 del Reglamento, en el siguiente orden:
 - a) La reducción de su oferta económica. En el caso del sistema de entrega de diseño y construcción, solo puede negociarse la reducción del rubro materia de calificación, es decir del rubro correspondiente al componente diseño.
 - b) La reducción de determinadas prestaciones o condiciones del requerimiento, previa no objeción del área usuaria. No pueden negociarse las condiciones que dieron lugar al otorgamiento de puntaje en los factores de evaluación correspondientes a la oferta técnica o aquellos establecidos como no negociables en el requerimiento. La finalidad pública de la contratación no debe ser afectada.
- iii. En caso el postor con el mejor puntaje no acepte la reducción del monto o la reducción de las prestaciones o condiciones del requerimiento, se procede a negociar con los siguientes postores en el orden de prelación que obtuvieron. Si el postor que procede en el orden de prelación ofertó un monto por debajo de la cuantía de la contratación, se le adjudica la buena pro.
- iv. En caso el postor que obtuvo el mejor puntaje total reduzca su oferta económica pero la reducción no se encuentre dentro del monto de la cuantía de la contratación, se solicita la ampliación de la certificación de crédito presupuestario y/o previsión presupuestal correspondiente. En caso si se otorgue la ampliación, se adjudica la buena pro. Caso contrario, se puede optar por: negociar con los siguientes postores en el orden de prelación o declarar desierto el procedimiento de selección.
- v. Las decisiones adoptadas por los evaluadores en la negociación constan en actas que se publican en el SEACE de la Pladicop y se sustentan en el principio de valor por dinero, priorizando el cumplimiento de la finalidad pública de la contratación.

CAPÍTULO III RECURSO DE APELACIÓN

3.1. ACCESO AL EXPEDIENTE DE CONTRATACIÓN

Una vez otorgada la buena pro, la DEC está en la obligación de permitir el acceso de los participantes y postores al expediente de contratación, con excepción de la información calificada como secreta, confidencial o reservada por la normativa de la materia y de aquella correspondiente a las ofertas que no fueron admitidas, a más tardar dentro del día hábil siguiente de haberse solicitado por escrito.

A efectos de recoger la información de su interés, los participantes y postores pueden valerse de distintos medios, tales como: (i) la lectura y/o toma de apuntes, (ii) la captura y almacenamiento de imágenes, e incluso (iii) pueden solicitar copia de la documentación obrante en el expediente, siendo que, en este último caso, la entidad contratante debe entregar dicha documentación en el menor tiempo posible, previo pago de la tasa por tal concepto previsto en el Texto Único de Procedimientos Administrativos (TUPA) de la respectiva entidad contratante.

3.2. RECURSO DE APELACIÓN

A través del recurso de apelación se pueden impugnar los actos dictados durante el desarrollo del procedimiento de selección hasta antes del perfeccionamiento del contrato, incluyendo aquellos que declaren la nulidad de oficio, la cancelación del procedimiento de selección y otros actos emitidos por la entidad contratante que afecten la continuidad de éste.

El recurso de apelación se presenta ante la mesa de partes digital o física del Tribunal de Contrataciones Públicas y es resuelto por éste.

3.3. PLAZOS DE INTERPOSICIÓN DEL RECURSO DE APELACIÓN

La apelación contra el otorgamiento de la buena pro o contra los actos dictados con anterioridad a ella se interpone, como máximo, dentro de los ocho días hábiles siguientes de haberse notificado el otorgamiento de la buena pro a través del SEACE de la Pladicop.

En el caso de la apelación contra los actos dictados con posterioridad al otorgamiento de la buena pro, contra la declaración de nulidad, cancelación y declaratoria de desierto del procedimiento, el plazo indicado en el párrafo precedente se contabiliza desde que se toma conocimiento del acto que se desea impugnar. Se considera que se ha tomado conocimiento en el día de la publicación en el SEACE de la Pladicop del acto que se desea impugnar.

CAPÍTULO IV DEL CONTRATO

4.1 REQUISITOS PARA EL PERFECCIONAMIENTO DEL CONTRATO

Para perfeccionar el contrato, el proveedor o proveedores adjudicados presentan los siguientes requisitos de conformidad con el artículo 88 del Reglamento:

REQUISITO	CONSIDERACIONES ADICIONALES	BASE LEGAL
a) Garantías, salvo casos de excepción.	<p>En los contratos de obras, el postor ganador de la buena pro presenta una garantía de fiel cumplimiento por una suma equivalente al 10% del monto del contrato original.</p> <p>La garantía de fiel cumplimiento puede ser: (i) fideicomiso (ii) carta fianza financiera, (iii) contrato de seguro o (iv) retención de pago.</p> <p>La retención de pago como garantía de fiel cumplimiento aplica para contrataciones cuya cuantía adjudicada sea igual o menor a S/ 5 000,000.00 (cinco millones y 00/100 soles). En el caso de las micro y pequeñas empresas estas pueden otorgar como garantía de fiel cumplimiento la retención de pago con independencia de la cuantía de la contratación.</p>	<p>Numerales 61.4 y 61.5 del artículo 61 de la Ley.</p> <p>Artículos 88, 113, 114, 115 y 116 del Reglamento.</p>
b) Contrato de consorcio, de ser el caso.	<p>El contrato de consorcio debe cumplir con los siguientes requisitos:</p> <ol style="list-style-type: none"> Contener la información mínima indicada en el Capítulo II de la Sección General de las presentes bases. Identificar al integrante del consorcio a quien se efectúa el pago y emitirá la respectiva factura o, en caso de llevar contabilidad independiente, señalar el Registro Único de Contribuyentes (RUC) del consorcio. Consignar las firmas legalizadas ante notario público de cada uno de los integrantes del consorcio, de sus apoderados o de sus representantes legales, según corresponda. <p>Lo indicado no excluye la información adicional que pueda consignarse en el contrato de consorcio con el objeto de regular su administración interna, como es el régimen y los sistemas de participación en los resultados del consorcio, al que se refiere el artículo 448 de la Ley N° 26887, Ley General de Sociedades.</p>	<p>Literal b) del artículo 88 del Reglamento.</p>

	En ningún caso puede aceptarse la presentación de la promesa de consorcio, que fue parte de la oferta, independientemente de que dicha promesa contenga firmas legalizadas ante notario.	
c) Código de cuenta interbancaria (CCI) o, en el caso de proveedores no domiciliados, el número de cuenta bancaria y nombre de la entidad bancaria en el exterior.	<p>El CCI es requisito indispensable para realizar una transferencia entre cuentas de bancos diferentes, siendo requerido para efectuar el pago a los proveedores domiciliados en el Perú.</p> <p>Para los proveedores no domiciliados, corresponde el número de cuenta bancaria y nombre de la entidad bancaria en el exterior.</p>	<p>Artículo 67 de la Ley.</p> <p>Artículos 88, 213 y 215 del Reglamento.</p>
d) Documento que acredite que cuenta con facultades para perfeccionar el contrato, cuando corresponda.	<p>Corresponde a la vigencia del poder del representante legal que acredite que cuenta con facultades para perfeccionar el contrato. Asimismo, corresponde que el representante legal presente copia de su DNI.</p> <p>En el caso de personas naturales, se solicita la copia del DNI del postor.</p> <p>En el caso de consorcios, estos documentos deben ser presentados por cada uno de los integrantes del consorcio que suscriban la promesa de consorcio, según corresponda.</p>	<p>Literal d) del numeral 88.1 del artículo 88 del Reglamento.</p>
e) Institución Arbitral elegida por el postor, de corresponder.	<p>Desde el 1 de enero de 2026, la institución arbitral elegida debe encontrarse inscrita en el Registro de Instituciones Arbitrales y Centros de Administración de Juntas de Prevención y Resolución de Disputas (REGAJU).</p> <p>El arbitraje puede ser ad hoc solo en los casos en los que el monto de la controversia no supere las diez UIT.</p>	<p>Artículo 77, 83 y 84; así como la Décima Disposición Complementaria Transitoria de la Ley.</p> <p>Artículo 88 del Reglamento.</p>
f) Centro de administración de la JPRD elegida por el postor, de corresponder.	<p>Las JPRD son obligatorias en los contratos de obra cuyos montos sean iguales o superiores a S/ 10 000 000,00 (diez millones y 00/100 soles).</p> <p>Son facultativas para contratos cuyos montos sean inferiores al monto previamente señalado.</p> <p>No puede establecerse JPRD en los casos de obras cuyos montos sean inferiores a S/ 5 000 000,00 (cinco millones y 00/100 soles).</p>	<p>Artículos 77 y 79 de la Ley.</p> <p>Décima Disposición Complementaria Transitoria de la Ley.</p> <p>Artículos 88 346 del Reglamento.</p>

g) Capacidad y Técnica Profesional	Comprende la experiencia y calificaciones del personal clave, así como el equipamiento estratégico y/o infraestructura estratégica del proveedor necesario para la ejecución del contrato. La experiencia del personal clave corresponde a la especialidad y subespecialidad de la obra. La capacidad técnica y profesional es verificada por la DEC para la suscripción del contrato, siempre que no se hayan elegido factores de evaluación como la experiencia específica adicional o la formación adicional del personal clave.	Literal b) del numeral 72.3 del artículo 72 y literal g) del numeral 88.1 del artículo 88 del Reglamento.
h) Plan de trabajo.	El plan de trabajo se presenta para el perfeccionamiento del contrato solo cuando no haya sido evaluado como parte del factor de evaluación de planificación detallada durante el procedimiento de selección. Este plan incluye una memoria descriptiva señalando las consideraciones que se han tomado en cuenta para su elaboración.	Literal a) del artículo 168 del Reglamento.
i) Constancia de Capacidad Libre de Contratación (CCLC) del ejecutor de obra expedida por el RNP.	El postor debe presentar la Constancia de Capacidad Libre de Contratación de ejecutor de obra en los sistemas de entrega de solo construcción y diseño y construcción.	Literal b) del artículo 168 del Reglamento.

4.2 PERFECCIONAMIENTO DEL CONTRATO

El postor ganador de la buena pro debe presentar los requisitos para perfeccionar el contrato dentro del plazo de ocho días hábiles, contabilizados desde el día siguiente al registro del consentimiento de la buena pro en el SEACE de la Pladicip o de que ésta haya quedado administrativamente firme, de conformidad con el procedimiento y plazos dispuestos en los artículos 88, 89, 90 91 y 168 del Reglamento.

4.3 CONSIDERACIONES PARA LOS CONSORCIOS

4.3.1 Las garantías que presenten los consorcios para el perfeccionamiento del contrato durante la ejecución contractual y para la interposición de los recursos impugnativos, además de cumplir con las condiciones establecidas en la Ley y el Reglamento, deben consignar expresamente el nombre completo o la denominación o razón social de los integrantes del consorcio, en calidad de garantizados, de lo contrario no pueden ser aceptadas por las entidades contratantes o el Tribunal de Contrataciones Públicas. No se cumple el requisito antes indicado si se consigna únicamente la denominación del consorcio.

4.3.2 Para que un consorcio solicite la retención del 10% del monto del contrato original en calidad de garantía de fiel cumplimiento, según lo señalado en el artículo 114 del Reglamento, todos los integrantes del consorcio deben acreditar en su oferta la condición de micro o pequeña empresa, sin perjuicio que puedan acreditarlo al momento del perfeccionamiento del contrato, salvo que el monto de la obra sea menor a S/ 5 000 000,00 (cinco millones y 00/100 soles).

4.4 CONSIDERACIONES PARA LAS GARANTÍAS FINANCIERAS

4.4.1 En caso de garantías financieras, estas deben ser incondicionales, solidarias, irrevocables

y de realización automática en el país, al solo requerimiento de la respectiva entidad contratante bajo responsabilidad de las empresas que las emiten. Las empresas que emitan garantías financieras deben encontrarse bajo la supervisión directa de la Superintendencia de Banca, Seguros y Administradoras Privadas de Fondos de Pensiones, contar con clasificación de riesgo B o superior, y deben estar autorizadas para emitir garantías o estar consideradas en la última lista de bancos extranjeros de primera categoría que periódicamente publica el Banco Central de Reserva del Perú.

4.4.2 La clasificadora de riesgo que asigna la clasificación a la empresa que emite la garantía debe encontrarse listada en el portal web de la SBS (<http://www.sbs.gob.pe/sistema-financiero/clasificadoras-de-riesgo>).

4.4.3 Se debe identificar en la página web de la clasificadora de riesgo respectiva, cuál es la clasificación vigente de la empresa que emite la garantía, considerando la vigencia a la fecha de emisión de la garantía. Para fines de lo establecido en el artículo 61 de la Ley, se requiere la clasificación de riesgo B o superior.

4.4.4 Si la empresa que otorga la garantía cuenta con más de una clasificación de riesgo emitida por distintas empresas listadas en la sede digital de la SBS, bastará que en una de ellas cumpla con la clasificación mínima establecida en la Ley.

4.4.5 En caso exista alguna duda sobre la clasificación de riesgo asignada a la empresa emisora de la garantía, se debe consultar a la clasificadora de riesgos respectiva.

4.4.6 Además de cumplir con el requisito referido a la clasificación de riesgo, a efectos de verificar si la empresa emisora se encuentra autorizada por la SBS para emitir garantías, debe revisarse la sede digital de dicha entidad (<http://www.sbs.gob.pe/sistema-financiero/relacion-de-empresas-que-se-encuentran-autorizadas-a-emitar-cartas-fianza>).

4.5 CONSIDERACIONES PARA LOS DOCUMENTOS PÚBLICOS EXTENDIDOS EN EL EXTRANJERO

En el caso que los documentos requeridos para el perfeccionamiento del contrato incluyan documentos públicos extendidos en el exterior, que no les sea aplicable el Convenio de la Apostilla, debe tenerse en cuenta que, de conformidad con lo previsto en el artículo 137 del Reglamento Consular del Perú, aprobado mediante Decreto Supremo N° 032-2023-RE⁴, para que estos surtan efectos legales en el Perú deben estar legalizados por los funcionarios consulares peruanos competentes, cuyas firmas deben ser autenticadas posteriormente por el área competente del órgano de línea consular, además de cumplir con los requisitos adicionales que contemple la legislación peruana para su validez en el Perú.

4.6 DISPOSICIONES FINALES

Todos los demás aspectos del presente procedimiento de selección no contemplados en las bases se rigen por la Ley y su Reglamento, así como por las disposiciones legales vigentes.

⁴ Decreto Supremo que aprueba el Reglamento Consular del Perú y que modifica el Reglamento de la Ley del Servicio Diplomático de la República en lo que corresponde a los cargos de los funcionarios consulares.

SECCIÓN ESPECÍFICA

CONDICIONES ESPECIALES DEL PROCEDIMIENTO DE SELECCIÓN

(EN ESTA SECCIÓN LA ENTIDAD CONTRATANTE DEBE COMPLETAR LA INFORMACIÓN EXIGIDA, DE ACUERDO CON
LAS INSTRUCCIONES INDICADAS)

CAPÍTULO I GENERALIDADES

1.1. BASE LEGAL

- Ley N° 32069, Ley General de Contrataciones Públicas.
- Decreto Supremo N° 009-2025-EF, Decreto Supremo que aprueba el Reglamento de la Ley General de Contrataciones Públicas.
- Ley N°27972 – Ley orgánica de Municipalidades
- Ley N°27444 – Ley de Procedimiento administrativo general.
- Ley N°32185 – Ley de Presupuesto del Sector Público para el año fiscal 2025.
- Ley N°32186 – Ley de Equilibrio Financiero del Presupuesto del Sector Público del año fiscal 2025.
- Ley N°32187 – Ley de Endeudamiento del Sector Público para el año fiscal 2025
- Ley N°27785 – Ley general del sistema nacional de control y de la contraloría general de la república.
- Ley N°27806 – Ley de transparencia y acceso a la información pública.
- Ley N°28611 – Ley General del Ambiente y sus modificatorias
- Ley N°29973 – Ley General de la persona con discapacidad y su reglamento.
- Ley N°28716 – Ley de Control Interno de las Entidades del Estado.
- Ley N°29060 – Ley del Silencio Administrativo y su modificatoria aprobada por el Decreto Legislativo N°1029.
- Ley y Reglamento del Sistema Nacional de Programación Multianual y Gestión de Inversiones (Invierte.pe).
- D.S N°009-2005-TR – Reglamento de Seguridad y Salud en el Trabajo y modificatorias
- D.S N°003-98-SA – Normas Técnicas del Seguro Complementario de Trabajo de Riesgo
- D.S N°42-F – Reglamento de Seguridad Industrial y modificatorias
- Decreto Legislativo N°1486 – Decreto Legislativo que establece disposiciones para mejorar y optimizar la ejecución de las inversiones públicas y modificatorias
- Reglamento nacional de edificaciones (RNE) y sus modificaciones
- Reglamento de metrados vigentes
- Resolución de Contraloría N° 335-2011-CG - Directiva del “Registro de información sobre obras públicas del Estado - INFObras

Las referidas normas incluyen sus respectivas modificaciones, de ser el caso.

1.2. ENTIDAD CONTRATANTE

Nombre	: MUNICIPALIDAD PROVINCIAL DEL SANTA
RUC N°	: 20163065330
Domicilio legal	: Jr. Enrique Palacios 341 Áncash – Santa – Chimbote - Perú
Teléfono	: 043-323771
Correo electrónico	: sub.gerencialogistica@munisanta.gob.pe

1.3. OBJETO DE LA CONVOCATORIA

El presente procedimiento de selección tiene por objeto la contratación de la ejecución de la obra correspondiente a: **“MEJORAMIENTO DEL CANAL MEJIA RUA TRAMO KM 0+000 AL 1+028.5, DISTRITO DE CHIMBOTE – PROVINCIA DE SANTA – DEPARTAMENTO DE ANCASH” CON CUI N°2567357.**

1.4. CUANTÍA DE LA CONTRATACIÓN⁵

La cuantía de la contratación asciende a **S/ 1,033,631.88 (UN MILLÓN TREINTA Y TRES MIL SEISCIENTOS TREINTA Y UNO CON 88/100 SOLES)**, incluidos los impuestos de ley y cualquier otro concepto que incida en el costo total de la ejecución de la contratación.

OBLIGACIONES		COSTO (S/)
A. OBRA		
A.1. EDIFICACIÓN O INFRAESTRUCTURA		
Costo Directo		S/ 729,966.02
Gastos Generales (10%)		S/ 72,996.60
Utilidad (10%)		S/ 72,996.60
Sub Total		S/ 875,959.22
Impuesto I.G.V. (18%)		S/ 157,672.66
Presupuesto Base		S/ 1,033,631.88
CUANTÍA DE CONTRATACIÓN (TOTAL)		S/ 1,033,631.88

“LÍMITES PARA LOS PROVEEDORES QUE CUENTEN CON EL BENEFICIO DE LA LEY N° 27037:

Cuantía de la contratación	Límite Inferior		Límite Superior	
	Con IGV	Sin IGV	Con IGV	Sin IGV
S/ 1,033,631.88 (UN MILLON TREINTA Y TRES MIL SEISCIENTOS TREINTA Y UNO CON 88/100 SOLES)	S/ 981,950.29 (NOVECIENTOS OCHENTA Y UN MIL NOVECIENTOS CINCUENTA CON 29/100 SOLES)	S/ 832,161.26 (OCHOCIENTOS TREINTA Y DOS MIL CIENTOS SESENTA Y UNO CON 26/100 SOLES)	S/ 1,136,995.06 (UN MILLON CIENTO TREINTA Y SEIS MIL NOVECIENTOS NOVENTA Y CINCO CON 06/100 SOLES)	S/ 963,555.14 (NOVECIENTOS SESENTA Y TRES MIL QUINIENTOS CINCUENTA Y CINCO CON 14/100 SOLES)

1.5. EXPEDIENTE DE CONTRATACIÓN

El expediente de contratación fue mediante Resolución Gerencial N°190-2025-GM-MPS aprobado el 20 de mayo del 2025.

1.6. FUENTE DE FINANCIAMIENTO

RECURSOS DETERMINADOS

⁵ La cuantía de la contratación indicado en esta sección de las bases no debe diferir del monto de la cuantía de la contratación consignado en la ficha del procedimiento de selección en el SEACE de la Pladipoc. No obstante, de existir contradicción entre estos montos, prima el monto de la cuantía de la contratación indicado en las bases.

CAPÍTULO II DEL PROCEDIMIENTO DE SELECCIÓN

2.1. CRONOGRAMA DEL PROCEDIMIENTO DE SELECCIÓN

Según el cronograma de la ficha de selección de la convocatoria publicada en el SEACE de la Pladicip.

2.2. CONTENIDO DE LAS OFERTAS

La oferta contiene un índice de documentos⁶ y la siguiente documentación:

2.2.1. Documentación de presentación obligatoria

2.2.1.1. Documentos para la admisión de la oferta

Los evaluadores verifican la presentación de los documentos señalados en el presente acápite. De no cumplir con lo requerido, la oferta se considera no admitida. Los evaluadores no pueden incorporar documentos adicionales para la admisión de la oferta a los establecidos en este acápite.

- a) Declaración jurada de datos del postor. (**Anexo N° 1**)
- b) Pacto de integridad (**Anexo N° 2**).
- c) Documento que acredite la representación de quien suscribe la oferta.

En caso de persona jurídica, copia del certificado de vigencia de poder del representante legal, apoderado o mandatario designado para tal efecto.

En caso de persona natural, copia del documento nacional de identidad o documento análogo, o del certificado de vigencia de poder otorgado por persona natural, del apoderado o mandatario, según corresponda.

En el caso de consorcios, estos documentos deben ser presentados por cada uno de los integrantes de consorcio que suscriban la promesa de consorcio, según corresponda.

Advertencia

De acuerdo con el artículo 4 del Decreto Legislativo N° 1246, Decreto Legislativo que aprueba diversas medidas de simplificación administrativa, las entidades están prohibidas de exigir a los administrados o usuarios la información que puedan obtener directamente mediante la interoperabilidad a que se refieren los artículos 2 y 3 de dicho Decreto Legislativo. En esa medida, si la entidad contratante es usuaria de la Plataforma de Interoperabilidad del Estado – PIDE⁷ y siempre que el servicio web se encuentre activo en el Catálogo de Servicios de dicha plataforma, no corresponde exigir el certificado de vigencia de poder y/o documento nacional de identidad.

- d) Declaración jurada declarando que: (i) es responsable de la veracidad de los documentos e información de la oferta, y (ii) no se encuentra impedido para contratar con el Estado, de acuerdo con el artículo 33 de la Ley. (**Anexo N° 3**)
- e) Promesa de consorcio con firmas digitales, o en su defecto, firmas legalizadas, de

⁶ La omisión del índice no determina la no admisión de la oferta.

⁷ Para mayor información de las Entidades usuarias y del Catálogo de Servicios de la Plataforma Nacional de Interoperabilidad – PIDE ingresar al siguiente enlace: <https://www.gob.pe/741-plataforma-nacional-de-interoperabilidad>

ser el caso, en la que se consigne los integrantes, el representante común, el domicilio común, el correo electrónico común y las obligaciones a las que se compromete cada uno de los integrantes del consorcio, así como el porcentaje equivalente a dichas obligaciones. (**Anexo N° 4**)

- f) Documentación que acredite la desafectación del impedimento, en caso el proveedor al registrarse como participante hubiera presentado la declaración jurada de desafectación del impedimento (**Anexo N° 5**), de conformidad con el numeral 39.4 del artículo 39 del Reglamento.

Advertencia

El requisito indicado en el literal f) únicamente se solicita al proveedor que al registrarse hubiera presentado la Declaración Jurada de desafectación del impedimento.

- g) Oferta Económica (**Anexo 6**). En el caso de obras ejecutadas bajo el sistema de diseño y construcción, se anexa la estructura de costos del diseño.

2.2.1.2. Documentos para acreditar los requisitos de calificación

Incorporar en la oferta los documentos que acreditan los “**Requisitos de Calificación**” que se detallan en el numeral 3.14 del Capítulo III de la presente sección de las bases.

Importante para la entidad contratante

Se recuerda que la implementación de la Ficha Única del Proveedor (FUP) es progresiva. Asimismo, el Reglamento señala que el OECE informa mediante comunicado la implementación de los rubros de información que componen la FUP, así como la fecha a partir de la cual las entidades contratantes no pueden exigir la presentación a los proveedores de dicha documentación en los procedimientos de selección, debiendo verificarla directamente en la FUP.

2.2.2. Documentación de presentación facultativa:

- 2.2.2.1** Incorporar en la oferta los documentos que acreditan los “**Factores de Evaluación**” establecidos en el Capítulo IV de la presente sección de las bases, a efectos de obtener el puntaje previsto en dicho Capítulo para cada factor.
- 2.2.2.2** Las obras que se ejecuten fuera de la provincia de Lima y Callao cuyo monto de contratación no supere los S/ 900 000.00 (novecientos mil y 00/100 Soles), pueden presentar la solicitud de bonificación por obras ejecutadas fuera de la provincia de Lima y Callao, según (**Anexo N° 09**).
- 2.2.2.3** En el caso de que los proveedores que gocen del beneficio de la exoneración del IGV previsto en la Ley N° 27037, Ley de Promoción de la Inversión en la Amazonía, presentan adicionalmente una Declaración Jurada de cumplimiento de condiciones para la aplicación de la exoneración del IGV (**Anexo N° 13**).

Advertencia

Los evaluadores no pueden exigir al postor la presentación de documentos que no hayan sido indicados en los acápites “Documentos para la admisión de la oferta”, “Requisitos de calificación” y “Factores de evaluación”.

Importante para la entidad contratante

Esta disposición solo debe ser incluida en el caso de procedimientos de selección cuya cuantía de la contratación sea igual o menor a cincuenta (50) UIT:

En caso el participante o postor opte por presentar recurso de apelación y por otorgar la garantía mediante depósito en cuenta bancaria, se debe realizar el abono en:

N° de : 00-781-210137
Cuenta

Banco : BANCO DE LA NACION

N° CCI : 018-781-000781210137-51

2.3. REQUISITOS PARA PERFECCIONAR EL CONTRATO

El postor ganador de la buena pro debe presentar en **MESA DE PARTES DE LA MUNICIPALIDAD PROVINCIAL DEL SANTA**, sito en **JR. ENRIQUE PALACIOS N°343 – CASCO URBANO – CHIMBOTE – SANTA - ANCASH**, los siguientes documentos para perfeccionar el contrato:

- a) Garantía de fiel cumplimiento del contrato, autorización de retención (**Anexo N° 7**) o declaración jurada comprometiéndose a presentar la garantía mediante fideicomiso (**Anexo 8**), de ser el caso.
- b) Contrato de consorcio, de ser el caso.
- c) Código de cuenta interbancaria (CCI) o, en el caso de proveedores no domiciliados, el número de su cuenta bancaria y nombre de la entidad bancaria en el exterior.
- d) Copia de la vigencia del poder del representante legal del postor que acredite que cuenta con facultades para perfeccionar el contrato, cuando corresponda.
- e) Copia de DNI del postor en caso de persona natural, o de su representante legal en caso de persona jurídica.
- f) Institución Arbitral elegida por el postor (**Anexo N° 10**).
- g) Autorización de notificaciones durante la ejecución contractual al correo electrónico previsto en el contrato (**Anexo N° 12**).
- h) Constancia de Capacidad Libre de Contratación de ejecutor de obra expedida por el RNP.
- i) Plan de trabajo según lo establecido en el Reglamento, en caso no haya sido evaluado durante el procedimiento de selección.
- j) Los análisis de precios unitarios de las partidas y detalle de los gastos generales fijos y variables de la oferta. aplica para cada ítem o tramo que conforme la agrupación.
- k) Documentación que acredite los requisitos de calificación correspondientes a capacidad técnica y profesional del personal clave, de conformidad con el literal g) del numeral 88.1 del artículo 88 del Reglamento.
- l) Declaración Jurada actualizada de Desafectación de Impedimento (**Anexo N° 14**) y la documentación que acredite dicha desafectación.

Advertencia

- *El requisito indicado en el literal m) únicamente se solicitará si el postor adjudicado hubiera presentado la Declaración Jurada de desafectación del impedimento en el procedimiento de selección.*
- *De acuerdo con el artículo 4 del Decreto Legislativo N° 1246, las entidades están prohibidas de exigir a los administrados o usuarios la información que puedan obtener directamente mediante la interoperabilidad a que se refieren los artículos 2 y 3 de dicho Decreto Legislativo. En esa medida, si la entidad contratante es usuaria de la Plataforma de Interoperabilidad del Estado – PIDE¹⁰ y siempre que el servicio web se encuentre activo en el Catálogo de Servicios de dicha plataforma, no corresponde exigir los documentos previstos en los literales d) y e).*
- *En caso el postor declare la inaplicabilidad del impedimento Tipo 4.D del inciso 4 del numeral 30.1 del artículo 30 de la Ley, referido a las personas inscritas en el Registro de Deudores Alimentarios Morosos del Poder Judicial (Redam) presenta la Declaración Jurada respectiva (Anexo N° 16).*

2.4. PERFECCIONAMIENTO DEL CONTRATO

El contrato se perfecciona con la suscripción del documento que lo contiene. La entidad contratante suscribe el contrato mediante firma digital, en caso de que el postor adjudicado con la buena pro cuente con certificado digital emitido por una entidad de certificación, de acuerdo con la normativa de la materia. Excepcionalmente, la entidad contratante con el debido sustento puede proceder a la firma del contrato mediante medios manuales.



REQUERIMIENTO CON SISTEMA DE ENTREGA DE SOLO CONSTRUCCIÓN

CAPÍTULO III
REQUERIMIENTO CON SISTEMA DE ENTREGA DE SOLO CONSTRUCCIÓN

1012



REQUERIMIENTO.

EJECUCIÓN DE OBRA DEL PROYECTO:
MEJORAMIENTO DEL CANAL MEJIA RUA
TRAMO KM 0+000 AL 1+028.5, DISTRITO DE
CHIMBOTE - PROVINCIA DE SANTA -
DEPARTAMENTO DE ANCASH CON CUI N°
2567357.

DISTRITO	: CHIMBOTE
PROVINCIA	: DEL SANTA
DEPARTAMENTO	: ANCASH
LOCALIDAD	: PAMPAS DE VINZOS.



CHIMBOTE, 2025.



MUNICIPALIDAD PROVINCIAL DEL SANTA

203

CAPÍTULO III REQUERIMIENTO CON SISTEMA DE ENTREGA DE SOLO CONSTRUCCIÓN

3.1 FINALIDAD PÚBLICA DE LA CONTRATACIÓN.

La presente contratación, tiene como finalidad la **EJECUCIÓN DE LA OBRA** denominado: **MEJORAMIENTO DEL CANAL MEJIA RUA TRAMO KM 0+000 AL 1+028.5, DISTRITO DE CHIMBOTE - PROVINCIA DE SANTA - DEPARTAMENTO DE ANCASH CON CUI N° 2567357**, el cual servirá para contar con una infraestructura de riego adecuada, empleando técnicas eficientes del manejo de agua.

El canal MEJIA RUA, abastecerá con agua de riego un área correspondiente a 400.00 ha. en todo su recorrido. Asimismo, el caudal que circula por el mencionado canal es de $Q=400 \text{ lt/s}$ (Dato obtenido de la Junta de Usuarios del Sector de Riego Irchim y Calculo de Aforo In Situ), la misma que se utilizará para el diseño del canal; por ello el Caudal Máximo de Diseño de $0.40 \text{ m}^3/\text{seg}$, el mismo que nos permitirá Diseñar la Caja del Canal de Sección Trapezoidal, utilizando un Concreto $F'c=175 \text{ Kg/cm}^2$, y la Construcción de Obras de Arte a lo largo del Canal.

3.1.1 DENOMINACIÓN DE LA CONTRATACIÓN.

Contratación para la Ejecución de la Obra denominada: **MEJORAMIENTO DEL CANAL MEJIA RUA TRAMO KM 0+000 AL 1+028.5, DISTRITO DE CHIMBOTE - PROVINCIA DE SANTA - DEPARTAMENTO DE ANCASH.**

3.1.2 ÁREA USUARIA.

Sub Gerencia de Obras Públicas de la Municipalidad Provincial del Santa.

3.1.3 ANTECEDENTES

Desde La zona del proyecto se localiza en el C.P. San Juan de Vinzos, distrito de Chimbote, el cual se inicia en la Progresiva Km: 0+000.00, dando inicio al Canal Mejía Rua, el cual no está revestido es de tierra y tiene una longitud de 1,817.11 ml. Debido a su condición de rustico, carece de un mantenimiento y de Limpieza en su caja de canal, el cual es generado por el arrastre de sedimentos, por la socavación en tiempos lluvia y de desbordes, el arrastre de material inorgánico, así como también por la conducción de las aguas de recuperación de uso agrícola y de drenaje de la parte baja del sector agrícola.

Este canal de tierra viene funcionando y nace del Canal Irchim, la misma que en su recorrido son desviadas a través de tomas laterales rusticas, para ser utilizadas, bajo un Sistema de Riego por Gravedad en los terrenos agrícolas ubicados en la margen derecha del canal, cuyas áreas instaladas se dedican al sembrío de frutales de paltas, manzanos y otros, así como también al sembrío de arroz, maíz y otros.

La falta de Estructuras de control en este Canal de tierra, y la misma situación en la que se encuentra este canal, han generado muchos problemas en la conducción de las aguas de recuperación y/o drenaje, es por ello que los excedentes y filtraciones son



LICITACIÓN PÚBLICA ABREVIADA OBRAS

LICITACIÓN PÚBLICA ABREVIADA OBRAS



MUNICIPALIDAD PROVINCIAL DEL SANTA

10/10

considerables y aguas abajo se ubican los drenes diseñados para evacuar aguas de filtración, por donde actualmente se están evacuando los excedentes de riego hacia el océano pacífico.

Para dar solución a este problema es que se plantea diseñar un Canal de Concreto de 1,817.11 ml de Longitud, de Sección Trapezoidal, el cual se inicia en la Progresiva Km: 0+000.00 con obras de arte y tomas laterales en su recorrido.

El Caudal Máximo de Diseño de 0.40m³/seg, el mismo que nos permitirá Diseñar la Caja del Canal de Sección Trapezoidal, utilizando un Concreto F'c=175Kg/cm, y la Construcción de Obras de Arte a lo largo del Canal.

3.1.4 OBJETIVO DE LA CONTRATACIÓN

Contratar una empresa con experiencia en la ejecución de obras de naturaleza igual y/o similar a la obra a ejecutar, que se encargue de la ejecución denominada:

MEJORAMIENTO DEL CANAL MEJIA RUA TRAMO KM 0+000 AL 1+028.5, DISTRITO DE CHIMBOTE - PROVINCIA DE SANTA - DEPARTAMENTO DE ANCASH.

3.1.5 MARCO NORMATIVO:

- Ley N° 32185 - Presupuesto del Sector Público para el Año Fiscal 2025
- Ley 32186: Ley de equilibrio financiero del presupuesto del sector público para el año fiscal 2025
- Decreto Supremo N° 011-79-VC. REGLAMENTARIO DEL REGIMEN DE FÓRMULAS POLINOMICAS.
- Ley N.º 32069 - Ley General de Contrataciones Públicas
- DECRETO SUPREMO N°009-2025-EF, que aprueba el Reglamento de la Ley General de Contrataciones Públicas.
- Ley. N° 27444 - Ley del Procedimiento Administrativo General
- Ley N° 27806, Ley de Transparencia y Acceso a la Información Pública.
- Ley N° 29783 - Ley de Seguridad y Salud en el Trabajo.
- Reglamento de inspecciones técnicas de seguridad en defensa civil, vigente.
- Decreto Supremo N° 005-2012-TR, Reglamento de la Ley de Seguridad y Salud en el Trabajo, modificado mediante D.S. N° 010-2014-TR.
- Ley General del Ambiente N° 28611.
- Código Civil.
- Directiva y Opiniones del OSCE
- Así como las normas conexas, complementarias, con sus ampliaciones y modificaciones.



LICITACIÓN PÚBLICA ABREVIADA DE OBRAS

LICITACIÓN PÚBLICA ABREVIADA DE OBRAS



MUNICIPALIDAD PROVINCIAL DEL SANTA

3.1.6 UBICACIÓN

UBICACIÓN DEL PROYECTO



Imagen N°01.- MACROLOCALIZACIÓN (Mapa del Perú, Región Ancash, Provincia Santa Distrito Chimbote)



Imagen N°02: Localización del Canal Mejía Rúa.

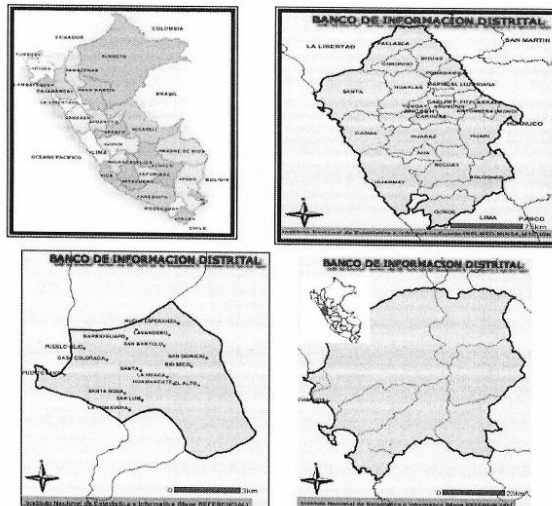

LICITACIÓN PÚBLICA ABREVIADA DE OBRAS

LICITACIÓN PÚBLICA ABREVIADA DE OBRAS

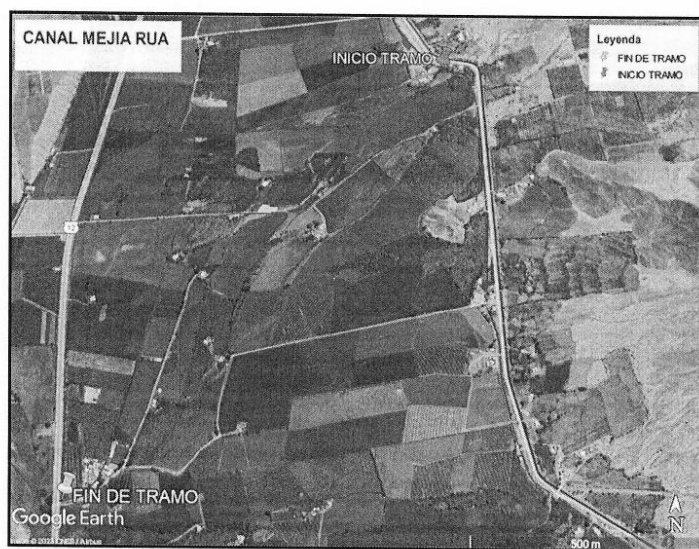

MUNICIPALIDAD PROVINCIAL DEL SANTA

UBICACIÓN POLITICA

El siguiente proyecto, se encuentra ubicado en las siguientes coordenadas UTM WGS84 17L:

TRAMO	COORDENADAS	
	NORTE	ESTE
INICIO DE TRAMO	9'023,675.240	769,877.930
FINAL DE TRAMO	9'022,500.999	768,962.162

UBICACIÓN VIAS DE ACCESO

Para llegar a la zona del proyecto se realiza el siguiente recorrido:

DE	A	Distancia Km.	Tiempo Horas	Tipo de Vía	Serv. De Transporte
Chimbote	Santa	10.40	0.5	Carretera asfaltada	Vehículo
Santa	Pampa Vinzos	19.50	1.0	Carretera asfaltada	Vehículo

3.1.7 RECURSOS Y FACILIDADES A SER PROVISTAS POR EL GOBIERNO LOCAL DE LA MUNICIPALIDAD PROVINCIAL DEL SANTA.

El gobierno local de la Municipalidad Provincial del Santa a través de la Gerencia de Infraestructura facilitara al postor que haya obtenido la buena pro toda la documentación referente al proyecto (expediente técnico) de manera impresa o de forma digital y demás documentos que sean de importancia para la ejecución del proyecto.

3.2 DESCRIPCIÓN GENERAL

Nombre del proyecto de inversión/IOARR/actividad	:	MEJORAMIENTO DEL CANAL MEJIA RUA TRAMO KM 0+000 AL 1+028.5, DISTRITO DE CHIMBOTE - PROVINCIA DE SANTA - DEPARTAMENTO DE ANCASH											
Código Único de Inversión (CUI), de corresponder	:	2567357.											
Ubicación	:	<table border="1"> <thead> <tr> <th rowspan="2">TRAMO</th><th colspan="2">COORDENADAS</th></tr> <tr> <th>NORTE</th><th>ESTE</th></tr> </thead> <tbody> <tr> <td>INICIO DE TRAMO</td><td>9'023,675.240</td><td>769,877.930</td></tr> <tr> <td>FINAL DE TRAMO</td><td>9'022,500.999</td><td>768,962.162</td></tr> </tbody> </table> <p>-Zona Pampa de Vinzos - Chimbote.</p>	TRAMO	COORDENADAS		NORTE	ESTE	INICIO DE TRAMO	9'023,675.240	769,877.930	FINAL DE TRAMO	9'022,500.999	768,962.162
TRAMO	COORDENADAS												
	NORTE	ESTE											
INICIO DE TRAMO	9'023,675.240	769,877.930											
FINAL DE TRAMO	9'022,500.999	768,962.162											
Especialidad	:	OBRAS DE REPRESAS, IRRIGACIONES Y AFINES											
Subespecialidad	:	INFRAESTRUCTURA PARA RIEGO											
Tipología	:	CONDUCCIÓN Y DISTRIBUCIÓN DE AGUA PARA RIEGO.											

LICITACIÓN PÚBLICA ABREVIADA DE OBRAS

LICITACIÓN PÚBLICA ABREVIADA DE OBRAS



MUNICIPALIDAD PROVINCIAL DEL SANTA

Documento y fecha de actualización del expediente técnico, de corresponder	:	Resolución Gerencial N° 013-2025-GI-MPS (Aprobación la Actualización del Valor Referencial del Expediente Técnico). Fecha de Aprobación 05 de febrero del 2025.
Tipo y número del procedimiento de selección que se convocó para la elaboración del expediente técnico, de corresponder	:	Servicio de Contratación Directa Menor a 8 UIT. Orden de Servicio N° 2149-2023.

3.3 CONDICIONES CONTRACTUALES

La Aprobación la Actualización del Valor Referencial del Expediente Técnico aprobado mediante Resolución Gerencial N° 013-2025-GI-MPS de fecha 05-02-2025 por el gobierno local de la Municipalidad Provincial del Santa es el único documento que define las características técnicas del proyecto a partir de las cuales se ejecutara la obra, describiendo de manera precisa las principales características de esta (planos), definiendo igualmente los aspectos técnicos requeridos para su ejecución (especificaciones técnicas y estudios específicos realizados, estudios de suelos, cálculos para el diseño de estructuras, etc.), así como su costos (presupuesto y análisis de costos unitarios) y cantidades de trabajos a ejecutar (metrados).

El expediente técnico derivado la Sub Gerencia de Obras Públicas, mediante Proveído Sello N° 1016 de fecha 14-02-2025 para la elaboración de los Términos de Referencia es el documento donde se establece y define el plazo de ejecución de obra, calculado en base de rendimientos (de equipos y mano de obra) considerando para las diferentes partidas que conforman el presupuesto de obra, cuyos precios unitarios asumen las condiciones y características de las actividades que se requieren para ejecutar el trabajo, considerando asimismo los efectos del clima de la zona donde se ejecutara la obra.

3.3.1. METAS FISICAS

La contratación por ejecutar tiene como metas físicas las siguientes:

• Mejoramiento de Toma Principal (01 Und)

Se mejorará una toma principal con concreto armado con una resistencia a la compresión de $f'c = 210 \text{ kg/cm}^2$, con su respectiva compuerta metálica.

• Construcción del Canal de Concreto (L=1,817.11 M)

Se construirá de concreto simple con una resistencia a la compresión de $f'c = 175 \text{ kg/cm}^2$ (entre las progresivas 0+000 - 1+817.11). Para un caudal de 400 lps. con una caja hidráulica de sección trapezoidal de 0.50-1.05 x 0.55.

• Construcción de Alcantarillas (02 Und + continuidad 01 alcant.)

Se construirán alcantarillas a lo largo del canal de riego con el fin de tener la continuidad de este en el cruce con carreteras y del canal que atraviesa, estas serán de concreto armado, los datos específicos de detallan a continuación:

ESTRUCTURA	PROGRESIVAS (Km)	LONGITUD (m)
ALCANTARILLA N° 01	0+760.57 - 0+755.57	5.00
ALCANTARILLA N° 02	0+863.49	2.00
ALCANTARILLA N° 03	1+734.39 - 1+729.39	5.00



LICITACIÓN PÚBLICA ABREVIADA DE OBRAS

LICITACIÓN PÚBLICA ABREVIADA DE OBRAS



MUNICIPALIDAD PROVINCIAL DEL SANTA

10/8

• Construcción de Canal Tapado (01 Und)

Se construirán 01 canal tapado en la progresiva que es señalad en los planos con el fin de cruzar el canal de tierra que atraviesa, esta será de concreto armado, los datos específicos de detallan a continuación:

ESTRUCTURA	PROGRESIVAS (Km)	LONGITUD (m)
CANAL TAPADO N° 01	0+860.00 - 0+870.00	10.00

• Construcción de Cámaras Repartidoras (03 Und)

Se construirán cámaras repartidoras a lo largo del canal de riego con el fin de tener la repartición del caudal a las derivaciones de canales secundarios, estas serán de concreto armado, los datos específicos de detallan a continuación:

ESTRUCTURA	PROGRESIVAS (Km)
CAMARA REPARTIDORA N° 01	0+715.59
CAMARA REPARTIDORA N° 02	1+034.89
CAMARA REPARTIDORA N° 03	1+474.11

• Construcción de Rápida + Poza de Disipación (01 Und)

Se construirá rápida + poza disipación a lo largo del canal de riego con el fin de que esta obra de arte disipe la energía del caudal que fluye en el canal, estas serán de concreto armado, los datos específicos de detallan a continuación:

ESTRUCTURA	PROGRESIVAS (Km)
RAPIDA	0+722.23 - 0+742.23
POZA DE DISIPACION	0+745.10

• Construcción de Pase Vehicular (01 Und)

Se construirá pase vehicular a lo largo del canal de riego con el fin de que este permita la transitabilidad de los vehículos, esta será de concreto armado, los datos específicos de detallan a continuación:

ESTRUCTURA	PROGRESIVAS (Km)
PASE VEHICULAR	0+646.21

• Construcción de Pasarela (01 Und)

Se construirá pasarela a lo largo del canal de riego con el fin de que este permita la transitabilidad de las personas, esta será de concreto armado, los datos específicos de detallan a continuación:

ESTRUCTURA	PROGRESIVAS (Km)
PASARELA	1+033.00



LICITACIÓN PÚBLICA ABREVIADA DE OBRAS

LICITACIÓN PÚBLICA ABREVIADA DE OBRAS



MUNICIPALIDAD PROVINCIAL DEL SANTA

1019

• Construcción de Tomas Laterales (15 Und)

Se construirán tomas laterales a lo largo del canal de riego con el fin de dotar del recurso a cada una de las parcelas de riego, estas serán de concreto simple y constará de un canal de 40x50 cm con compuerta metálica como se indica en los planos, los datos específicos de detallan a continuación:

ESTRUCTURA	PROGRESIVAS (Km)	DESCRIPCIÓN
TOMA PARCELARIA N° 01	0+196.75	CANAL PRINCIPAL
TOMA PARCELARIA N° 02	0+306.62	CANAL PRINCIPAL
TOMA PARCELARIA N° 03	0+473.66	CANAL PRINCIPAL
TOMA PARCELARIA N° 04	0+479.04	CANAL PRINCIPAL
TOMA PARCELARIA N° 05	0+505.24	CANAL PRINCIPAL
TOMA PARCELARIA N° 06	0+551.89	CANAL PRINCIPAL
TOMA PARCELARIA N° 07	0+670.21	CANAL PRINCIPAL
TOMA PARCELARIA N° 08	0+683.75	CANAL PRINCIPAL
TOMA PARCELARIA N° 09	0+764.56	CANAL PRINCIPAL
TOMA PARCELARIA N° 10	0+796.99	CANAL PRINCIPAL
TOMA PARCELARIA N° 11	0+968.47	CANAL PRINCIPAL
TOMA PARCELARIA N° 12	1+080.80	CANAL PRINCIPAL
TOMA PARCELARIA N° 13	1+233.59	CANAL PRINCIPAL
TOMA PARCELARIA N° 14	1+372.81	CANAL PRINCIPAL
TOMA PARCELARIA N° 15	1+583.85	CANAL PRINCIPAL

3.3.2. ANEXOS TÉCNICOS

3.3.3. DISPONIBILIDAD FÍSICA DEL TERRENO

Dentro del Expediente Técnico, se encuentra adjunto el documento de Libre Disponibilidad del Terreno.

El proyecto cuenta con **Acta de Libre disponibilidad física del Terreno** firmado por el **presidente de la Junta de Usuarios Sector Riego Irchim**, el día 18 de diciembre del 2023, garantizando la ejecución de la obra.

3.3.1. SUBCONTRATACIÓN

El contratista puede subcontratar hasta un máximo del 40% del monto del contrato vigente de conformidad con lo dispuesto en el artículo 108 del Reglamento.

No se considera subcontratación la adquisición de bienes o materiales, aun cuando dicha adquisición incluya actividades complementarias como el transporte y la colocación. El contratista mantiene la responsabilidad por la ejecución total del contrato frente a la entidad contratante.



LICITACIÓN PÚBLICA ABREVIADA DE OBRAS

LICITACIÓN PÚBLICA ABREVIADA DE OBRAS



MUNICIPALIDAD PROVINCIAL DEL SANTA

1020

3.3.2. SEGUROS

Corresponde al **CONTRATISTA** la contratación de todos los seguros necesarios para resguardar la integridad de la prestación, los recursos que utilizan y a los terceros posiblemente afectados. El contratista asume la responsabilidad de cumplir estrictamente el marco legal del ordenamiento laboral que cautele los derechos de los trabajadores de construcción civil.

El seguro de "Todo Riesgo Construcción" (CAR): El contratista deberá obtener y mantener vigente durante el plazo de ejecución de la obra una póliza de "Todo Riesgo Construcción" (CAR) por el 100% del monto de la cobertura.

El contratista presentara también las pólizas SCTR (seguro complementario de trabajo de riesgo) salud y pensión de salud y CAR a la solicitud de pago de sus valorizaciones, según corresponda, incluyendo constancia vigente, voucher de pago y facturas emitidas de pago de la valorización.

3.3.3. AVANCES

No corresponde.

3.3.4. EMPLEO DE METODOLOGÍAS COLABORATIVAS

El Expediente Técnico del Proyecto: MEJORAMIENTO DEL CANAL MEJIA RUA TRAMO KM 0+000 AL 1+028.5, DISTRITO DE CHIMBOTE - PROVINCIA DE SANTA - DEPARTAMENTO DE ANCASH, con Código Único de Inversiones CUI N° 2567357, **no se ha contemplado la metodología BIM ni se utilizará las metodologías colaborativas durante la ejecución contractual del presente requerimiento.**

3.3.5. GESTIÓN DE LA CALIDAD

El costo de pruebas y controles de calidad, de materiales y ejecución de trabajos, será por cuenta exclusiva del Contratista, las cuales se efectuarán en laboratorios externos y/o de Universidades y/o de instituciones, debidamente constituidos y que cuenten con equipos calibrados (certificado de calibración).

El tipo y cantidad de la Pruebas y Análisis están indicados en el Expediente Técnico, de conformidad al Reglamento Nacional de Edificaciones y otras normas conexas, así como aquellas que el supervisor considere necesarias, para alcanzar una obra en calidad y eficiencia requerida.

El Contratista está obligado a presentar ante LA MUNICIPALIDAD, los certificados de calidad expedidos por los organismos competentes, de los materiales e insumos empleados en la construcción de la obra, teniendo en cuenta la siguiente consideración; Materiales e insumos Nacionales, Certificación de Calidad expedida por laboratorio dando cuenta de la Norma Técnica Nacional INDECOPI vigente o su análoga extranjera autorizada por INDECOPI, en el caso de Materiales e Insumos Importados.

Durante la ejecución de la obra, el contratista realizará las pruebas y ensayos necesarios de los trabajos realizados, de conformidad a lo dispuesto en las normas técnicas nacionales, las mismas que serán comparadas con los resultados de los ensayos obtenidos por el supervisor de obra. No se admitirán pruebas realizadas en forma conjunta tampoco cuando el contratista y el supervisor contraten un mismo laboratorio.

El contratista no podrá pasar de una partida a otra de la obra, mientras no se cuente con la conformidad de los resultados de los ensayos por parte del Supervisor.



LICITACIÓN PÚBLICA ABREVIADA DE OBRAS

LICITACIÓN PÚBLICA ABREVIADA DE OBRAS



MUNICIPALIDAD PROVINCIAL DEL SANTA

1021

3.3.6. PLAN DE CONTINGENCIA

No corresponde.

3.3.7. ELABORACIÓN DEL EXPEDIENTE TÉCNICO DE PRESTACIONES ADICIONALES

De conformidad con el Artículo N°194 del Reglamento de la Ley General de Contrataciones Públicas.

La elaboración del expediente técnico del adicional de obra, estará a cargo de:

- i) El contratista
- ii) El Supervisor
- iii) La Entidad

En ese orden de prioridad. En caso de los numerales i) y ii) el costo de la elaboración forma parte del presupuesto del adicional.

3.3.8. OTRAS DISPOSICIONES

3.3.8.1 SISTEMA DE ENTREGA.

El sistema de entrega es **SOLO CONSTRUCCIÓN.**

3.3.8.2 CUANTÍA DE CONTRATACIÓN.

El proyecto se ejecutará en una sola etapa y comprende la Ejecución, Recepción y Liquidación de la Obra: **MEJORAMIENTO DEL CANAL MEJIA RUA TRAMO KM 0+000 AL 1+028.5, DISTRITO DE CHIMBOTE - PROVINCIA DE SANTA - DEPARTAMENTO DE ANCASH**, la cuál estará a cargo del contratista, que se ejecutará según el Expediente Técnico aprobado mediante acto resolutivo, registrados en el Banco de Inversiones del MEF con código único de Inversiones **CUI N°2567357**.

La cuantía de la contratación es de **S/ 1,033,631.88 (UN MILLÓN TREINTA Y TRES MIL SEISCIENTOS TREINTA Y UNO CON 88/100 SOLES)**, incluye IGV, con precios al mes de diciembre del 2024.

De acuerdo al artículo 165 del Reglamento de la Ley General de Contrataciones Públicas, determina lo siguiente:

"En los procedimientos de selección de obras bajo sistema de entrega de solo construcción, la cuantía de la contratación determinada en el expediente técnico es punto de referencia para las ofertas. En la estrategia de contratación se puede optar entre dos métodos de evaluación ofertas:

a) Oferta económica limitada: la oferta económica de los postores debe encontrarse en el rango entre el 95% y 110% de la cuantía de la contratación. Los evaluadores descalifican las propuestas que no cumplan el referido rango.

b) Oferta económica fija al 100%: la oferta económica de los postores corresponde al 100% de la cuantía de la contratación. En este caso, solo se realiza la evaluación técnica de las ofertas, sobre cien puntos.



LICITACIÓN PÚBLICA ABREVIADA DE OBRAS

LICITACIÓN PÚBLICA ABREVIADA DE OBRAS



MUNICIPALIDAD PROVINCIAL DEL SANTA

1022

3.3.8.3 ESPECIFICACIONES TÉCNICAS PARA LA EJECUCIÓN DE LA OBRA.

Replanteo.

El contratista deberá entregar a los cinco (05) días calendario de iniciada la obra el plano de replanteo a la supervisión o inspección de obra, con copia a la entidad para conocimiento. El plano deberá determinar si lo aprobado en el expediente técnico es compatible con las condiciones del emplazamiento de la obra, así como advertir las posibles variaciones que se tengan entre los planos. Los planos irán acompañados de una memoria descriptiva en donde se expongan las variaciones encontradas, las propuestas de modificación y las recomendaciones de carácter técnico que estime conveniente.

El supervisor o inspector de obra en un plazo de cuatro (04) días calendario, remitirá un informe a la entidad con su posición respecto al plano de replanteo presentado por el contratista.

3.3.8.4 EQUIPOS, MAQUINARIA Y MEDIOS AUXILIARES.

El contratista situará en la obra el equipo o maquinaria y medios auxiliares que sean precisos de acuerdo a la programación de la obra, para la correcta ejecución de aquella en el plazo establecido y en todo caso los equipos que se propusieron para la suscripción del contrato, en los mismos términos y características.

Dichos equipos, adscritos a la obra, deberán estar en perfectas condiciones de funcionamiento debiendo repararse inmediatamente los elementos averiados y asumiendo el Contratista la obligación de reemplazarlos cuando así lo ordene la Supervisión y/o Inspección y/o funcionario de la Entidad.

3.3.8.5 ALMACENAMIENTO DE MATERIALES.

Las zonas destinadas a acopios requerirán la aprobación del Supervisor de Obra, debiendo ser acondicionados a completa satisfacción de este, una vez hayan cumplido su misión, de forma tal que recuperen su aspecto original.

3.3.8.6 TRABAJOS DEFECTUOSOS MAL EJECUTADOS.

El Contratista es exclusivamente responsable de la ejecución y conservación de la obra objeto del presente contrato y de las faltas que en ellas pudieran notarse, sin que le exima de responsabilidad la circunstancia de que la Supervisión de obra haya examinado y reconocido la obra durante su construcción o los materiales empleados, ni que las distintas partes de obra hayan sido incluidas en las mediciones o certificaciones parciales.

3.3.8.7 CONSERVACION Y SEÑALIZACION DE LA OBRA.

El Contratista está obligado no sólo a la correcta ejecución de la obra, sino también a la conservación de ésta, a su costo, hasta la finalización de dicha ejecución.

La responsabilidad del Contratista por faltas que en la obra pudieran advertirse, se extiende al supuesto de que tales faltas se deban tanto a una defectuosa construcción imputable al Contratista como a una indebida conservación de las unidades de obra, aunque éstas hayan sido examinadas y encontradas conformes por la Supervisión, inmediatamente después de su construcción o en cualquier otro momento dentro del periodo de vigencia del contrato.



LICITACIÓN PÚBLICA ABREVIADA DE OBRAS

LICITACIÓN PÚBLICA ABREVIADA DE OBRAS



MUNICIPALIDAD PROVINCIAL DEL SANTA

1023

Asimismo, queda obligado a señalar las obras objeto del contrato, con arreglo a lo dispuesto en la normativa vigente. Los gastos que origine la señalización se abonarán en la forma que se establezca en el proyecto; en su defecto serán de cuenta del contratista.

El Contratista cumplirá las órdenes que reciba de la Supervisión acerca de la instalación de señales complementarias o modificación de las ya instaladas. Será directamente responsable de los perjuicios que la inobservancia de las citadas normas y órdenes pudieran causar.

En caso de que fuese necesaria la realización de trabajos nocturnos estos deberán ser previamente autorizados por el Supervisor de Obra y realizados solamente en las unidades de obra que él indique. El Contratista deberá instalar los equipos de iluminación, del tipo e intensidad que el Supervisor ordene y mantenerlos en perfecto estado mientras duren los trabajos nocturnos.

3.3.8.8 FUENTE DE FINANCIAMIENTO.

Recursos Determinados.

3.3.8.9 TRIBUTOS Y OTRAS OBLIGACIONES.

Serán de cargo del Contratista todos los tributos, contribuciones y gravámenes que le corresponden de acuerdo a Ley. Toda responsabilidad de carácter laboral y por el pago de aportaciones sociales es exclusivamente del contratista.

3.3.8.10 COORDINACIÓN CON ENTIDADES PÚBLICAS Y EMPRESAS DE SERVICIO.

El Contratista a la firma del contrato, está obligado a efectuar las respectivas coordinaciones con las Entidades Públicas y empresas de servicio, mediante Cartas y gestiones a fin de asegurar la correcta y oportuna ejecución de los trabajos contratados, siempre que éstos se encuentren supeditados a autorizaciones y aceptación de dichas empresas para su realización.

La obtención de estos permisos (Agua, Desagüe, Luz, telefonía, etc) serán asumidos en su totalidad por el Contratista.

3.3.8.11 SUMINISTROS DE SERVICIOS.

El suministro de energía eléctrica, así como el abastecimiento de agua y uso de desagües, que sean necesarios para la ejecución de la obra será de cuenta y responsabilidad del Contratista.

3.3.9.12 SEGURIDAD Y SALUD OCUPACIONAL

El Contratista está obligado a realizar las visitas técnicas, mediciones y cualquier actividad, en estricta conformidad a las normas de Seguridad y Salud Ocupacional OHSAS 18001. El Contratista deberá cumplir con la normatividad legal, sobre Seguridad y Salud Ocupacional; de aplicación en su actividad. Al respecto deberá dar estricto cumplimiento, bajo su responsabilidad en caso de inobservancia, de la normatividad referencial y sus modificaciones seguidamente detalladas:

LICITACIÓN PÚBLICA ABREVIADA DE OBRAS

LICITACIÓN PÚBLICA ABREVIADA DE OBRAS



MUNICIPALIDAD PROVINCIAL DEL SANTA

1024

- Ley N° 26842 Ley General de Salud.
- D.S. N° 033-2001-MTC Reglamento Nacional de Tránsito.
- ISI 5-02-1 Orden y Limpieza
- ISI 8-01-1 Manejo e Investigación de Incidentes y Accidentes de Trabajo

El Contratista deberá desarrollar las medidas adecuadas de seguridad y salud ocupacional a fin de garantizar la seguridad y salud del personal que intervenga en la actividad y preservar los bienes propios.

El contratista presentará los seguros necesarios para resguardar la integridad de los bienes, los recursos que se utilizan y los terceros eventualmente afectados entre ellos:

- ESSALUD - SCTR (mensual)
- CONAFOVICER (mensual)
- SENCICO (mensual) y otros que estén dentro del contrato.

3.3.9.13 PERSONAL

- El contratista deberá indicar los nombres de los profesionales que serán los responsables de la dirección de la obra, la que deberá estar siempre a cargo del residente de obra.
- El contratista empleará obligatoriamente a los profesionales propuestos para la dirección técnica de la obra, salvo que la supervisión solicite su sustitución para la ejecución de calidad de la obra.
- El contratista deberá emplear personal técnico calificado, obreros especializados y demás personal necesario para la correcta ejecución de los trabajos.
- El contratista tiene la obligación de reemplazar el personal no competente o no satisfactorio, de acuerdo a las órdenes del supervisor.
- El contratista tiene la obligación de suministrar a los trabajadores las condiciones más adecuadas de salubridad e higiene, así como dar el debido cumplimiento a lo dispuesto en El Decreto Supremo N° 001-98-TR, y sus normas complementarias y modificatorias.

• RESPONSABILIDAD DEL CONTRATISTA

RESPONSABILIDAD GENERAL

- a) La responsabilidad del contratista de la ejecución de la obra será de siete (07) años contados a partir de la conformidad de la recepción total o parcial de la obra, según corresponda. Además, se debe cumplir lo dispuesto en los numerales 2) y 3) del artículo 1774 del código civil.
- b) El contratista será responsable por los métodos de trabajo y la eficiencia de los equipos empleados en la ejecución de su prestación, los que deberán asegurar un ritmo apropiado y calidad satisfactoria.
- c) Asimismo, el cumplimiento de lo desarrollado en el presente término de referencia d, así como del incumplimiento del marco normativo de la LEY GENERAL DE CONTRATACIONES PÚBLICAS - LEY 32069 Y SU REGLAMENTO, originará consecuencias jurídicas como la determinación de responsabilidades administrativas, penales y civiles.
- d) También es responsabilidad del Postor, que en su oferta económica este incluído los gastos generales, utilidades, todos los tributos, seguros, transporte, inspecciones, ensayos de control de calidad y costos laborales vigentes, gastos administrativos financiero y todo aquello que sea necesario para la correcta ejecución de la obra, por



LICITACIÓN PÚBLICA ABREVIADA DE OBRAS

LICITACIÓN PÚBLICA ABREVIADA DE OBRAS



MUNICIPALIDAD PROVINCIAL DEL SANTA

105

lo que el postor deberá consignar la incidencia porcentual de gastos generales fijos , gastos generales variables y gastos generales totales que permitan verificar el monto ofertado, manteniéndose los montos consignados en el expediente técnico.

RESPONSABILIDAD ESPECIFICA

OFICINA DE OBRA

- Es obligación del Contratista proveer un ambiente adecuado para ser empleado como Oficina Técnica de Obra, incluyendo su respectivo servicio higiénico (baño químico portátil y diferenciado para hombre y mujer), la que deberá contar con energía eléctrica y con mobiliario mínimo para tales funciones. **Este ambiente debe estar disponible desde el primer día de inicio de obra, hasta la recepción de la misma.**

Deberá mantener en perfectas condiciones de funcionamiento y mantenimiento de oficina fr obra y ambiente destinados al personal de obra y almacenes de conformidad con la legislación vigente.

DAÑOS A TERCEROS.

- Constituye obligación del Contratista el sumir los costos de reparación de los daños que ocasionen a las redes eléctricas, agua, desagüe, teléfonos y demás terceros. La negativa del Contratista en reparar el daño causado será causal de resolución del contrato, sin perjuicio de la Municipalidad Provincial del Santa o las empresas de servicio ejecuten los trabajos con cargo a las valorizaciones del Contratista o garantías de Fiel cumplimiento, de ser el caso.

INDEMNIZACIONES.

- Es obligación y responsabilidad del Contratista, atender los juicios, reclamos, demandas o acciones imputables a él o a su personal directa e indirectamente por actividades ilícitas, daños, pérdidas, accidentes, lesiones o muertes, producidos dentro de la obra o áreas aledañas de su influencia, como consecuencia de la ejecución de trabajos o negligencia.
- Es obligación y responsabilidad del Contratista, inspeccionar los inmuebles aledaños en el perímetro de la construcción, cuyas instalaciones o cimentaciones queden comprendidas en el área de influencia de las excavaciones efectuadas para el proyecto y que puedan ver afectada su estabilidad o continuidad y además de ejecutar cualquier obra que sea necesario para evitar accidentes o demandas de los propietarios.

MANTENIMIENTO DE TRÁNSITO

- En el caso que se requiera, el Contratista será responsable del mantenimiento de tránsito en la zona de ejecución de las obras, desde el inicio de la obra hasta su recepción final de la obra, a su costo, del mantenimiento de tránsito, de tal manera que sus trabajos no interfieran innecesaria o indebidamente, con la comodidad pública respecto al acceso a propiedades o emergencia y con las facilidades de circulación en general.

Asimismo, el Contratista está obligado a:

- A la notificación de firma del contrato presentara a las instituciones pertinentes para su aprobación, un plan de desvío de tránsito en la zona afectada por la ejecución de la obra, el que será compatible con los alcances del contrato de obra suscrito, debiendo pagar el contratista el derecho correspondiente para obtener la autorización de interferencia de vías, sin la cual no podrá interrumpir las vías, bajo sus responsabilidades.



LICITACIÓN PÚBLICA ABREVIADA DE OBRAS

LICITACIÓN PÚBLICA ABREVIADA DE OBRAS



MUNICIPALIDAD PROVINCIAL DEL SANTA

1026

- Colocar tranqueras y señalización preventiva con las especificaciones técnicas indicadas en el Plan de desvío de tránsito, conforme a lo dispuesto por la Entidad correspondiente y normativa vigente, así como anunciar la ejecución de los trabajos para evitar el congestionamiento en el tránsito y daños a vehículos y peatones, tanto de día como de noche. La cantidad de las tranqueras será la suficiente para que se cumpla con el fin propuesto.
- Mantener el tránsito durante el periodo de construcción. Asimismo, deberá efectuar mantenimiento rutinario, conservando las calles y avenidas adyacentes a las obras en buenas condiciones, de tal manera que sus trabajos no interfieran innecesariamente o indebidamente con la comodidad pública respecto al acceso, a la utilización y ocupación de la vía. De ninguna manera se permitirán métodos rudimentarios de señalización. EL tipo, número y ubicación de las señales de mantenimiento de tránsito son las autorizadas por la Entidad correspondiente y de acuerdo a la normativa vigente, que se indicaran en los planos y especificaciones técnicas. En caso de deterioro o robo de dichas señales, el Contratista está obligado a reponerlas las veces que sean necesarias.

OTRAS OBLIGACIONES DEL CONTRATISTA

- El Contratista deberá implementar las acciones necesarias para el real cumplimiento de la Ley de Contrataciones del Estado y su Reglamento, Leyes, Resoluciones, Ordenanzas Municipales aplicables a la Obra; así como para el suministro y transporte de materiales y equipos, acciones que se compromete a cumplir y respetar, no teniendo la Entidad responsabilidad, frente a las reclamaciones a que diere lugar el Contratista por infracción de estas.
- El Contratista deberá cumplir con todas las obligaciones legales y reglamentarias en materia laboral, previsión social y sanitaria, impacto ambiental, higiene y seguridad de la industria de la construcción en el sitio de obra y/o campamentos que establezca por motivo de este contrato. En caso de incumplimiento de esta obligación, y con reclamo debidamente justificado y probado, la Entidad podrá retener del Contratista, el monto reclamado o solicitarle que constituya una fianza o garantía a favor de ésta, que cubra dicho monto, hasta solucionar la reclamación.
- El Contratista queda obligado a dar cumplimiento de los pedidos y exigencias de la Supervisión, que sean solicitados con sujeción al contrato, debiéndole proporcionar a la supervisión las facilidades y/o elementos necesarios, a fin de que el control y seguimiento se efectúe en forma satisfactoria, oportuna y eficiente.
- Durante la realización de los trabajos y demás actividades correspondientes a la obra, el Contratista se ajustará estrictamente a los plazos consignados en los Calendarios Valorizados de Avance de Obra y de Adquisición de Materiales que formarán parte del Contrato, respetando el Cronograma de pagos establecido.
- El Contratista no podrá iniciar la ejecución de la obra, si no ha sido abierto el Cuaderno de Obra. Con la apertura del Cuaderno de Obra el Contratista se somete al seguimiento y control de la Supervisión, en todo lo que se refiere a la obra.
- El Contratista se obliga a cumplir con todos los procedimientos e instrucciones establecidos por la Entidad y la legislación correspondiente, en lo que respecta al Medio Ambiente y a la Seguridad y Salud Ocupacional. Dentro de dicho Plan deberá considerarse mínimamente los siguientes criterios ambientales específicos:

LICITACIÓN PÚBLICA ABREVIADA DE OBRAS

LICITACIÓN PÚBLICA ABREVIADA DE OBRAS





MUNICIPALIDAD PROVINCIAL DEL SANTA

1027

Tipología del Impacto	Principales medidas de Mitigación
1. El proyecto no deberá ocasionar el deterioro del área paisajística urbana de la obra y lugares aledaños.	Analizar la localización del Proyecto para evitar afectar áreas de especial interés desde el punto de vista paisajístico urbano.
2. Se deberá asegurar la disposición adecuada de residuos sólidos y líquidos con el fin de evitar el deterioro de la calidad de fuentes de agua superficiales y subterráneas, tierras de cultivo y granjas.	Prever recipientes apropiados para sustancias altamente tóxicas y uso del relleno sanitario autorizado.

Adicionalmente deben tenerse en cuenta como mínimo las siguientes directrices:

- Deberán contar con servicios higiénicos adecuados y suficientes para los trabajadores.
- Deberá contarse con un sistema adecuado para eliminar desechos y materiales peligrosos para la salud humana provenientes de la ejecución en cuestión.
- Las obras de la ejecución del Proyecto no deben generar malos olores, ni focos infecciosos o altos niveles de contaminación.
- Mantener un esquema eficiente de conservación del sitio de obras, para prevenir daños y erosiones durante la temporada de lluvias intensas.
- Mantener el control médico de la salud de los trabajadores y el control de las medidas de seguridad en la obra, con el objeto de evitar accidentes de trabajo. Prever en los campamentos botiquines equipados, cajas de recolección de basura, depósito y eliminación correcta de residuos orgánicos, tanto sólidos como líquido. Limpiar, consolidar y proteger las superficies del sitio de obra, canteras y campamentos.
- Desmontar y demoler correctamente intervenciones y obras provisionales, sin dejar componentes que puedan constituir en el futuro, peligro o fuente de contaminación ambiental.

Con el fin de cumplir con las tipologías del impacto y las medidas de mitigación EL CONTRATISTA deberá evitar o minimizar, durante la ejecución y luego de la fase final de los trabajos, la generación de los siguientes impactos negativos, independientemente de las obligaciones que deriven de las especificaciones técnicas y demás normas y reglamentos nacionales:

- a) Contaminación del suelo con aceites, grasas, combustibles, pinturas, etc. en el lugar de la obra, así como en el campo si los hubiera.
- b) Contaminación del aire con polvo, cenizas, gases y material particulado.
- c) Contaminación sonora (ruido) en áreas urbanas y rurales por medio de equipos y maquinaria pesada.
- d) Inestabilidad de taludes naturales o artificiales, si fuera el caso, por medio de excavaciones y cortes para cimentación de obras, canteras, etc.
- e) Acumulación desordenada de detritos y otros materiales oriundos de los trabajos en el sitio de Obras y en el campamento.
- f) Contaminación de las áreas citadas por cualquier residuo temporal no debidamente dispuesto.
- g) Generación de condiciones para la proliferación de vectores de enfermedades transmisibles, como mosquitos en agua estancada, roedores en depósitos de basura, etc.
- h) Degradación paisajista causada por movimientos de tierra, cortes y otros, relacionados con la ejecución de las actividades.
- i) Destrucción de vegetación natural fuera del área de construcción por depósito de materiales, acceso al lugar de la obra, canteras de materiales, campamento de trabajadores, etc.

Respecto a la documentación que obra en su poder relacionado con el proyecto, el Contratista se compromete en forma irrevocable a guardar confidencialidad y no disponer, ni hacer uso de ella en ningún momento, para fines distintos a los intereses de la Entidad, ni después de la terminación del proyecto.

LICITACIÓN PÚBLICA ABREVIADA DE OBRAS

LICITACIÓN PÚBLICA ABREVIADA DE OBRAS



MUNICIPALIDAD PROVINCIAL DEL SANTA

1028

El Contratista está obligado a entregar a la Entidad, de acuerdo a lo establecido en el Art. 211 del Reglamento de la LCE, conjuntamente con la liquidación, los planos post construcción y la minuta de declaratoria de fábrica o memoria descriptiva valorizada.

3.3.9.14 NORMAS REGLAMENTARIAS

El Contratista está obligado a cumplir cabalmente durante la ejecución de la obra, las normas legales vigentes siguientes, bajo responsabilidad en caso de inobservancia:

1. Ley 2861 Ley General del Ambiente
2. D.S. 009-2005-TR Reglamento de Seguridad y Salud en el Trabajo.
3. D.S. N° 003-98-SA "Normas Técnicas del Seguro Complementario de Trabajo de Riesgo"
4. D.S. 42-F "Reglamento de Seguridad Industrial"

Adicionalmente para trabajos en zona, el Contratista debe cumplir con:

- a. Todos los compromisos de mitigar los Impactos Ambientales.
- b. Instruir al personal que trabaje en las obras sobre los procedimientos para la protección y conservación ambiental en la zona.

3.3.9.15 CUADERNO DE INCIDENCIAS EN OBRAS

El cuaderno de incidencias de obras digital es una herramienta informática desarrollada y administrada por el OECE, con las características y formalidades establecidas en el artículo 188 del reglamento:

188.1. El cuaderno de incidencias forma parte de la Pladicop y es un medio digital a través del cual se registran, a través de anotaciones, los principales hechos que ocurren durante la ejecución de la obra las aprobaciones de trabajos o partidas a realizarse, las consultas y sus respuestas, entre otros. Las anotaciones del cuaderno de incidencias se usan como sustento para las modificaciones contractuales, según corresponda.

188.3. En el caso del componente ejecución de obra, el cuaderno de incidencias se apertura en la fecha de entrega del terreno y cierra con la anotación de la recepción de la obra o de la constatación física de la obra. Los encargados del registro son el residente de obra y el supervisor.

188.4. El OECE emite, mediante directiva, las disposiciones sobre la operatividad en la Pladicop del uso del cuaderno de incidencias y señala los casos excepcionales en los que se permite el uso del cuaderno de incidencias físico.

3.3.9.16 ANTICORRUPCIÓN

De acuerdo con el artículo 60 de la Ley 32069 Ley General de Contrataciones Públicas menciona que "(...) los contratos regulados por la presente ley incluyen obligatoriamente, y bajo responsabilidad, como mínimo, las siguientes cláusulas:"

"(...) b) Cláusula anticorrupción y antisoborno (...)"

Dicha cláusula formará parte del contrato.



LICITACIÓN PÚBLICA ABREVIADA DE OBRAS

LICITACIÓN PÚBLICA ABREVIADA DE OBRAS



MUNICIPALIDAD PROVINCIAL DEL SANTA

1029

- CONSIDERACIONES ESPECÍFICAS.

a) DEL PLANTEL TÉCNICO CLAVE:

RESIDENTE DE OBRA

Fase I: Funciones y/o actividades previas a la ejecución de la obra

- 1.1 Movilización e instalación del residente en obra.
- 1.2 Revisar el expediente técnico de obra, con la participación de sus especialistas, dicha actividad deberá contener, entre otros, la compatibilización del expediente técnico con la absolución de consultas formuladas durante el procedimiento de selección correspondiente, compatibilidad con el terreno utilizando tecnologías de posicionamiento espacial, tales como la georreferenciación, planteamiento de las posibles consultas y/u observaciones que pudiera encontrar respecto al expediente técnico.
- 1.3 Actividades Complementarias: revisar y/o actualizar y/o efectuar un plan de desvíos del tránsito peatonal y vehicular al inicio de la obra; apertura del Cuaderno de Obra - Incidencias delimitación del área de trabajo; ubicación de puntos de control topográfico y suscripción del acta de entrega del terreno.
- 1.4 Para un adecuado control técnico, administrativo y financiero de la obra, elaborará y actualizará de forma permanente lo siguiente: plan de trabajo del contratista, que contemple los procesos constructivos, las instalaciones de los equipos, procura de maquinaria, materiales y personal, permisos, revisión del programa de ejecución de obra -CPM.
- 1.5 Revisión del expediente técnico de obra en los aspectos correspondientes a calidad identificando las posibles prestaciones adicionales, riesgos del proyecto y otros aspectos que pudieran ser materia de consulta; debiendo elaborar el informe correspondiente.
- 1.6 Otras actividades previstas por el Reglamento de la Ley N° 32069 - Ley General de Contrataciones Públicas.

Fase II: Actividades durante la ejecución de la obra.

- 2.1 Ejecutar las partidas del expediente técnico de acuerdo al plan de trabajo aprobado con las recomendaciones y conformidades del supervisor/inspector, incluyendo los posibles cambios y/o modificaciones.
- 2.2 El último día de cada periodo previsto en las bases, el residente, a través del contratista, formula, en forma conjunta con el supervisor/inspector; los metrados realmente ejecutados y valorizan en forma conjunta con el supervisor/inspector.
- 2.3 Controlar de avance físico y financiero con la programación de obra y evacuación de los informes que sustenten la valorización periódica.
- 2.4 Con el apoyo del especialista en seguridad en obra y salud en el trabajo, se le obliga al control de la seguridad y la salud ocupacional de todo el personal de obra (personal profesional, técnico, administrativo, obrero y otros); el mantenimiento del tránsito en la construcción, los procedimientos de emergencia, la verificación de facilidades en caso de emergencias médicas, los informes de accidentes, tales como: accidentes mortales, accidentes leves, accidentes incapacitantes, enfermedades ocupacionales e incidentes.
- 2.5 Proporcionar al supervisor/inspector, para su aprobación, el informe periódico del Plan de Seguridad y Salud Ocupacional.
- 2.6 Control económico financiero, el control de los adelantos en efectivo y por materiales, el análisis de precios unitarios para partidas nuevas, control del cronograma valorizado y real, verificación oportuna del cumplimiento de pago de sueldos y beneficios sociales, el control de cartas fianza, el control de pago de valorizaciones y otras obligaciones contractuales.



LICITACIÓN PÚBLICA ABREVIADA DE OBRAS

LICITACIÓN PÚBLICA ABREVIADA DE OBRAS



MUNICIPALIDAD PROVINCIAL DEL SANTA

1030

- 2.7 Cumplimiento de la NTP 712.201.2018: Lineamientos para la aplicación de la NTP-ISO 9001:2015 en el sector construcción.
- 2.8 Proponer; antes de iniciar algún proceso; que los puntos de inspección en calidad requeridos, tenga el procedimiento correspondiente.
- 2.9 Ejecutar las inspecciones de los materiales, fabricaciones efectuadas fuera de la obra y equipos suministrados por terceros.
- 2.10 Controlar los suministros del sub contratista y/o proveedores para asegurar su conformidad según los requisitos del contrato.
- 2.11 Ejecutar las inspecciones y/o pruebas y/o controles de calidad de las partidas a ser valorizadas.
- 2.12 Facilitar la difusión de las No Conformidades a las demás áreas de construcción, para evitar la recurrencia de las mismas.
- 2.13 Controlar las No-Conformidades o posibles causas de No Conformidades.
- 2.14 Gestionar el seguimiento de las No-Conformidades, así como de las acciones correctivas aplicadas.
- 2.15 Establecer los requisitos de control de calidad a los subcontratistas/proveedores y su cumplimiento.
- 2.16 Realizar las pruebas e inspecciones requeridas por el supervisor/inspector o sus especialistas.
- 2.17 Controlar que todos los equipos de inspección, medición y ensayo que son usados en los procesos constructivos de la obra, cuenten con sus certificados de calibración vigentes.

Fase III: Actividades para la recepción y liquidación final de la obra y el contrato

- 3.1 Fecha de Recepción de Obra: Comunicación de recepción de obra al supervisor/inspector.
- 3.2 Recepción de Obra: Elaborar los planos post construcción de la obra, elaboración de los metrados finales de obra, memoria descriptiva de la obra, de ser el caso la suscripción del acta con observaciones, levantamiento de las observaciones, comunicación del levantamiento de observaciones al supervisor/inspector con copia a la Entidad, participación y suscripción de la recepción final de obra.
- 3.3 Liquidación de obras del contratista (para la modalidad de contrata): Presentación de los planos georreferenciados de post construcción, presentación de los metrados finales de obra, presentación de la memoria descriptiva de obra, presentación de la liquidación de obras del ejecutor o contratista.
- 3.4 Otras actividades previstas por el Reglamento de la Ley N° 32069 - Ley General de Contrataciones Públicas.

ESPECIALISTA DE SEGURIDAD

Las actividades específicas del especialista en seguridad, comprenderá el cumplimiento de la seguridad en obra y la salud ocupacional de los trabajadores, en concordancia con la normativa vigente, implementación de charlas de seguridad al personal de obra (personal profesional, técnico, administrativo, obrero y otros), supervisión del plan de tránsito interno en la construcción, supervisión del plan de desvíos de la ejecución de obra, implementación del plan de repuesta de emergencias, verificación del cumplimiento de uso de los implementos de seguridad personal y colectiva, elaboración de informes periódicos e accidentes, los procedimientos de emergencia y otras obligaciones derivadas del Plan de Seguridad y Salud Ocupacional. Asimismo, las siguientes actividades contractuales:

LICITACIÓN PÚBLICA ABREVIADA DE OBRAS

LICITACIÓN PÚBLICA ABREVIADA DE OBRAS



MUNICIPALIDAD PROVINCIAL DEL SANTA

1031

Fase I: Actividades previas a la ejecución de la obra (Actividad: Planificación)

- 1.1 Revisar el expediente técnico en la especialidad y elaboración del informe;
- 1.2 Elaborar el Plan de Seguridad y Salud Ocupacional, sobre la base de las unidades constructivas que comprometen la obra, para ello identificará los procesos, actividades y operaciones establecidos en el expediente técnico y de ser necesario será complementado/actualizado durante la ejecución de la obra; dicho plan incluye la elaboración de la Matriz de Identificación de Peligros y Evaluación de Riesgos y Controles - IPERC.
- 1.3 Implementar la estrategia de control seguridad salud en el trabajo contenida en los instrumentos de gestión del expediente técnico.
- 1.4 Otras de acuerdo a su especialidad y/o requerimiento de la Entidad.

Fase II: Funciones y actividades durante la ejecución de la obra

2.1 Implementación, actualización y seguimiento del Plan de Seguridad y Salud Ocupacional, que deberá contener a la Matriz de Identificación de Peligros y Evaluación de Riesgos y Controles, debiendo prevenir que se tenga en cuenta lo siguiente:

- Garantizar la gestión y preparación de la seguridad y salud en trabajo, asimismo la capacitación al personal en general; en la metodología de la identificación de peligros, evaluación de riesgos y controles, como también facilitar la logística necesaria, formatos impresos y digitales para dicha identificación
- Identificar los peligros asociados a cada actividad, puesto y ambiente de trabajo y su posible efecto. El desarrollo de esta actividad se soporta con entrevistas y observación de tareas;
- Identificar los riesgos asociados a los peligros identificados y los controles existentes;
- En la evaluación de riesgos, deberá verificar que la matriz de criterios determine la probabilidad de un incidente o accidente;
- Calcular la severidad, grado, nivel y significancia del riesgo evaluado. Sobre la base de los resultados obtenidos, implementará las medidas de control más adecuadas para los trabajos y actividades a desarrollar;
- Reevaluar los controles propuestos una vez establecido los controles y Gestión de la implementación de los controles propuestos una vez aprobados y validados por la supervisión.
- Capacitar constantemente al personal en temas de seguridad y salud ocupacional;
- Garantizar el uso correcto de los Elementos de Protección Personal - EPPs y colectiva. Cumplimiento y efectividad de cada acción correctiva propuesta por el supervisor;
- Participar activamente en la investigación de incidentes;
- Liderar las reuniones de los comités de seguridad;
- Atención de las notificaciones o quejas de la Entidad y terceros referidos al tema de seguridad y salud ocupacional.

2.2 Otras de acuerdo a su especialidad.



LICITACIÓN PÚBLICA ABREVIADA DE OBRAS

LICITACIÓN PÚBLICA ABREVIADA DE OBRAS



MUNICIPALIDAD PROVINCIAL DEL SANTA

1032

Fase III: Funciones y actividades para la recepción y liquidación final de la obra y el contrato

- 3.1 Participar conjuntamente con el Residente y el Supervisor / Inspector, en el acta de recepción de obra.
- 3.2 De requerirse actividades concernientes al levantamiento de observaciones, derivadas del proceso de recepción de obra, deberá apoyar en el levantamiento de las mismas cumplir las obligaciones y actividades, que correspondan a su especialidad, las que se encuentran definidas en la Fase II - Funciones y actividades durante la ejecución de la obra;
- 3.3 Culinado el levantamiento de observaciones, el especialista emitirá un informe previo de conformidad y realizará el correspondiente registro en la documentación vinculante;
- 3.4 Elaborar el dossier de seguridad y salud en el trabajo, desarrollado en el transcurso de la ejecución de obra.
- 3.5 Otras de acuerdo a su especialidad y/o a requerimiento del supervisor / Inspector

b) PERSONAL NO CLAVE:

PLANTEL PROFESIONAL NO CLAVE		
Cargo	Profesión	Experiencia
ASISTENTE DE OBRA	INGENIERO CIVIL	VEINTICUATRO (24) MESES de experiencia mínima como Asistente Técnico de Residencia y/o Residente de Obra y/o inspector y/o jefe de supervisión y/o Supervisor y/o Residente o Supervisor o la combinación de estos en la ejecución de obras en general, que se computa desde la colegiatura. Tendrá un porcentaje de participación del 100% durante la Ejecución de Obra.

Acreditación:

Al integrar y formar parte del Plantel Técnico en la estructura de gastos generales de Obra, se acreditará antes del inicio de la ejecución de la obra, mediante la presentación de carta de compromiso del plantel propuesto, consignado sus nombres y apellidos completos, experiencia y formación académica, así como su compromiso de participar durante toda la ejecución de la obra, de acuerdo a su índice de participación, adjuntando los siguientes documentos: Copia de los diplomas que sustente la formación académica requerido del plantel profesional y copia de (i) contratos y su respectiva conformidad o (ii) constancias o (iii) certificados o (iv) cualquier otra documentación que, de manera fehaciente demuestre la experiencia del personal requerido; caso contrario será aplicada la penalidad respectiva (Penalidad N°05).



LICITACIÓN PÚBLICA ABREVIADA DE OBRAS

LICITACIÓN PÚBLICA ABREVIADA DE OBRAS



MUNICIPALIDAD PROVINCIAL DEL SANTA

1033

c) PARTICIPACIÓN EN CONSORCIO

D.1 El número máximo de consorciados es de dos (02) integrantes.

D.2 El porcentaje mínimo de participación de cada consorciado es de veinte por ciento (20%)

D.3 El porcentaje mínimo de participación en la ejecución del contrato, para el integrante del consorcio que acredite mayor experiencia, es de cuarenta por ciento (40%).

3.3.9. PLAZO DE EJECUCIÓN

El plazo de ejecución de la obra es de **NOVENTA (90) DÍAS CALENDARIO.**

OBLIGACIONES		DÍAS CALENDARIO
EJECUCIÓN DE OBRA	Infraestructura para Riego	Noventa (90)
	Plan de contingencia	No Aplica.
PUESTA EN SERVICIO		No Aplica (al día siguiente)
TOTAL		Noventa (90)

3.3.10. PLAZO PARA RESPUESTAS ENTRE LAS PARTES

De acuerdo con lo establecido en el numeral 192.2 del Reglamento, cuando este no establezca un plazo específico para la respuesta de las partes, se aplica el plazo máximo de respuesta establecido en el cuadro siguiente:

Plazo máximo del contratista	:	Cinco (05) días calendario.
	:	Contabilizado desde el día siguiente de configurado el supuesto correspondiente
Plazo máximo de la supervisión	:	Cinco (05) días calendario.
	:	Contabilizados desde el día siguiente de la presentación efectuada por el contratista
Plazo para pronunciamiento de la ENTIDAD	:	Cinco (05) días hábiles.
	:	Contabilizados desde el día siguiente de presentada la opinión de la supervisión o desde que vence su plazo

Antes del vencimiento de dicho plazo, las partes pueden acordar su prórroga para cada caso específico en considerando la cláusula de notificaciones durante la ejecución contractual del contrato.



LICITACIÓN PÚBLICA ABREVIADA DE OBRAS

LICITACIÓN PÚBLICA ABREVIADA DE OBRAS



MUNICIPALIDAD PROVINCIAL DEL SANTA

1034

3.3.10.1 INICIO DE PLAZO DE EJECUCIÓN.

El inicio del plazo de ejecución se encuentra enmarcado en el Reglamento de la Ley de Contrataciones Públicas:

176.1. El inicio del plazo de ejecución contractual de obras rige desde que la entidad contratante cumpla con las siguientes condiciones:

- Entrega de la actualización del expediente técnico o de la documentación técnica necesaria para que realice el diseño correspondiente, según corresponda, en caso estos se hubiesen modificado con ocasión del procedimiento de selección.
- Comunicación al contratista en la que se identifique aquél que está a cargo de la supervisión de la obra o de la supervisión del componente del diseño, según corresponda.
- Entrega del adelanto directo, en caso este haya sido solicitado por el contratista, en las condiciones y oportunidad establecida en el artículo 179. Esta condición no aplica cuando el adelanto directo se garantiza mediante fideicomiso.
- La suscripción del contrato tripartito para la conformación de la JPRD, de corresponder.
- En el caso de obras bajo el sistema de entrega de solo construcción, la entrega total o parcial del terreno o lugar donde se ejecuta la obra, según corresponda.

3.3.11. MODALIDAD DE PAGO

Sera a **PRECIOS UNITARIOS** de acuerdo con lo establecido en el Expediente Técnico Aprobado por la Entidad.

3.3.12. ADELANTOS

LA ENTIDAD NO OTORGARÁ NINGÚN TIPO DE ADELANTOS.

Asimismo, según en Expediente Técnico Aprobado mediante Resolución Gerencial N° 013-2025-GI-MPS no contempla dentro del Desagregado de Gastos Generales en Gastos Financieros las Cartas Fianzas por adelantos.

3.3.13. REPARTICIÓN DE LOS AHORROS GENERADOS POR PROPUESTAS DE CAMBIO DE INGENIERÍA DE VALOR

Para la presente contratación la Entidad no aceptará las propuestas de cambio de ingeniería de valor (PCIV)

3.3.14. APLICACIÓN DE INCENTIVOS

Para la presente contratación la Entidad no ha determinado la aplicación de Incentivos.

3.3.15. FÓRMULA DE REAJUSTE

Los reajustes se calculan conforme lo indicado en el artículo 209 del Reglamento. Los reajustes no se computan dentro de los límites establecidos para las prestaciones adicionales. En la modalidad de pago de costos reembolsables, no se aplica fórmula de reajuste debido a que la entidad contratante reconoce el costo real incurrido por el contratista.

Las fórmulas polinómicas y/o monómicas se detallan en el Expediente Técnico aprobado.

En concordancia con lo establecido en la citada normativa, se aplicará la siguiente fórmula de reajuste:

$$VR = [Vox(Ir/Io)] - [(A/C) \times Vox((Ir-Ia)/Ia)] - [(A/C) \times Vo]$$

LICITACIÓN PÚBLICA ABREVIADA DE OBRAS

LICITACIÓN PÚBLICA ABREVIADA DE OBRAS



MUNICIPALIDAD PROVINCIAL DEL SANTA

1035

Donde:

Vr: Monto de Valorización reajustada.

Vo: Monto de la Valorización a precios del mes de la fecha correspondiente a la propuesta.

Ir=Índice general de precios al consumidor INEI a la fecha de la valorización.

Io=Índice general de precios al consumidor INEI al mes de la fecha correspondiente a la propuesta.

Ia=Índice general de precios al consumidor INEI a la fecha de pago del adelanto.

A=Adelanto de efectivo entregado

C=Monto del contrato principal.

El contratista solicita la aplicación y pago de los reajustes en las valorizaciones o en la liquidación, de acuerdo a lo indicado en el artículo 149.4. de la Ley N° 32069 - Ley General de Contrataciones Públicas.

3.3.16. PENALIDADES POR MORA

En caso de retraso injustificado del contratista en la ejecución de las prestaciones objeto del contrato, la entidad contratante le aplica automáticamente una penalidad por mora por cada día de atraso que le sea imputable, de conformidad con el artículo 120 del Reglamento.

3.3.17. OTRAS PENALIDADES

En concordancia con el Art 119. Otras penalidades

- De acuerdo con el artículo 119 del Reglamento, se pueden establecer otras penalidades, aplicables al contratista ante el incumplimiento injustificado de sus obligaciones contractuales.
- Para dicho efecto, se debe incluir un listado detallado de los supuestos de aplicación de penalidad, la forma de cálculo de la penalidad para cada supuesto y el procedimiento mediante el cual se verifica el supuesto a penalizar.
- Según lo previsto en el artículo 119 del Reglamento, adicionalmente a la penalidad por mora, se aplican las siguientes penalidades:

OTRAS PENALIDADES			
N°	SUPUESTOS DE APLICACIÓN DE PENALIDAD	FORMA DE CÁLCULO	PROCEDIMIENTO
1	Cuando se produce la sustitución de un mismo integrante del plantel técnico por segunda vez, siempre que no se origine por caso fortuito o fuerza mayor o por un hecho sobreveniente no imputable al contratista, de conformidad con las disposiciones establecidas en el numeral 189.3 del artículo 189 del Reglamento.	(3.00 UIT) por cada sustitución de un integrante del plantel técnico acorde a lo indicado en el supuesto de aplicación.	Una vez autorizada la sustitución del mismo integrante del plantel técnico por parte de la entidad contratante y acorde a lo indicado en el supuesto de aplicación de penalidad. Según informe del supervisor o inspector de Obra.
2	DEL CONTRATISTA Y EL PERSONAL OFERTADO En caso el contratista incumpla con su obligación de ejecutar la prestación con el personal acreditado o debidamente sustituido.	(2.00 UIT) por cada día de ausencia del personal en obra.	Cuando se identifique la ausencia y/o falta ejecución acorde a lo indicado en el supuesto de aplicación de penalidad. Según informe del Supervisor de la obra o Inspector de la obra o Monitor o Coordinador de Obra designado por la Entidad.

LICITACIÓN PÚBLICA ABREVIADA DE OBRAS

LICITACIÓN PÚBLICA ABREVIADA DE OBRAS



MUNICIPALIDAD PROVINCIAL DEL SANTA

1036

3	CUADERNO DE INCIDENCIAS Si el Contratista y su profesional responsable del Llenado del Cuaderno de Obra digital no realicen los asientos según lo indicado en el ÍTEM. 7.4.5 del VII. DISPOSICIONES ESPECÍFICAS de la DIRECTIVA No 009-2020-OSCE/CD y lo suscrito en el ítem I de los TDR que dan origen al objeto de esta contratación	(0.5 UIT) por cada incidencia.	Según informe del Supervisor de la obra o Inspector de la obra o Monitor o Coordinador de Obra designado por la Entidad.
4	SEGURIDAD DE OBRA Y SEÑALIZACIÓN. Cuando el Contratista no cuenta con los dispositivos de seguridad en la Obra tanto peatonal y vehicular incumpliendo las normas y el Expediente Técnico. Los dispositivos o señales peatonal y/o vehicular y otros son los que se encuentran detallados en el Expediente Técnico.	(1.00 UIT) por ocurrencia.	Según informe del Supervisor de la obra o Inspector de la obra o Monitor o Coordinador de Obra designado por la Entidad.
5	PERSONAL TÉCNICO – NO CLAVE. Cuando no cumple con proveer con el Personal Técnico de acuerdo al porcentaje de incidencia indicado en los Gastos Generales del Expediente Técnico y cuando culmine la relación contractual entre el contratista y el personal técnico y la Entidad no haya aprobado la sustitución del personal por no cumplir con las experiencias y calificaciones del personal a ser reemplazado.	(0.5 UIT) Por cada día de ausencia.	Según informe del Supervisor de la obra o Inspector de la obra o Monitor o Coordinador de Obra designado por la Entidad.
6	INDUMENTARIA E IMPLEMENTOS DE SEGURIDAD. Por no contar tanto personal Técnico y Obrero con los respectivos implementos de seguridad a fin de evitar accidentes y brindar la seguridad suficiente a los trabajadores y público en general. Así como no contar con el SCTR vigente durante la ejecución de la obra. (su aplicación corresponde por incumplimiento por parte del contratista a la falta de implementación de equipos de seguridad personal a sus trabajadores como: casco, guantes, chalecos, uniforme, zapatos, lentes, mascarillas y otros equipos que resulten necesarios su utilización por parte del trabajador para la ejecución de determinadas partidas)	(1.00 UIT) por Ocurrencia detectada.	Según informe del Supervisor de la obra o Inspector de la obra o Monitor o Coordinador de Obra designado por la Entidad.
7	CALIDAD DE MATERIALES. Cuando el contratista ingrese materiales a la obra, sin autorización del supervisor o utilice para la ejecución de la obra materiales de menor calidad que los especificados en el Expediente Técnico y las normativas vigentes. La multa es por cada material no autorizada o no adecuado. EL CONTRATISTA deberá retirar dicho material y reemplazarlo por otro que cumpla con las especificaciones técnicas, siendo reemplazado sin costo alguno para la Entidad. (Los originales de las pruebas deberán ser entregados en Liquidaciones de la Entidad).	(3.00 UIT) por Ocurrencia detectada.	Según informe del Supervisor de la obra o Inspector de la obra o Monitor o Coordinador de Obra designado por la Entidad.
8	ENTREGA DE INFORMACIÓN INCOMPLETA Y/O CON ERRORES Y/O EXTEMPORÁNEO. Cuando el contratista entregue documentación incompleta (faltante) o con errores o fuera del plazo normativa, perjudicando el trámite normal de los mismos (revisión del expediente técnico, solicitud de adelantos, valorizaciones, prestaciones adicionales, resultados de los controles de calidad, certificados	(2.00 UIT) por Ocurrencia detectada.	Según informe del Supervisor de la obra o Inspector de la obra o Monitor o Coordinador de Obra designado por la Entidad.

LICITACIÓN PÚBLICA ABREVIADA DE OBRAS

LICITACIÓN PÚBLICA ABREVIADA DE OBRAS



MUNICIPALIDAD PROVINCIAL DEL SANTA

p3r

	de habilidad de los profesionales integrantes de su plantel técnico, etc.)		
9	CARTEL DE OBRA. Si el contratista no cumple con colocar el cartel de obra de acuerdo a las especificaciones técnicas, dentro de los 5 días calendarios de iniciado el plazo de Ejecución de la Obra.	(1.00) UIT por cada día de demora en la colocación del cartel.	Según informe del Supervisor de la obra o Inspector de la obra o Monitor o Coordinador de Obra designado por la Entidad.
10	PRUEBAS Y ENSAYOS. Cuando el contratista no realiza las pruebas o ensayos oportunamente para verificar la calidad de los materiales y los trabajos ejecutados de acuerdo a las especificaciones técnicas del expediente técnico.	(3.00 UIT) por Ocurrencia detectada.	Según informe del Supervisor de la obra o Inspector de la obra o Monitor o Coordinador de Obra designado por la Entidad.
11	EQUIPOS ACREDITADOS EN LA PRESENTACIÓN DE DOCUMENTOS PARA LA SUSCRIPCIÓN DEL CONTRATO Cuando el contratista no presente para la ejecución de la obra, los equipos acreditados en la suscripción del contrato de acuerdo a la programación de obra.	(2.00 UIT) por Ocurrencia y/o equipo según corresponda.	Según informe del Supervisor de la obra o Inspector de la obra o Monitor o Coordinador de Obra designado por la Entidad.
12	HABILIDAD PROFESIONAL El plantel profesional y/o especialistas no cuente con la Habilidad profesional vigente correspondiente durante su participación efectiva de la obra y durante la revisión de la valorización de obra respecto a la habilidad del plantel clave y técnico.	(1.00 UIT) por cada día de atraso.	Según informe del Supervisor de la obra o Inspector de la obra o Monitor o Coordinador de Obra designado por la Entidad.
13	INSTALACIÓN DE LA OFICINA DE OBRA Por no realizar la instalación de la oficina de obra y/o mantener en perfectas condiciones de funcionamiento y mantenimiento de oficina de obra y ambientes destinados al personal de la obra y almacenes de acuerdo a lo indicado en el Expediente técnico aprobado.	(1.00 UIT) por cada día de atraso.	Según informe del Supervisor de la obra o Inspector de la obra o Monitor o Coordinador de Obra designado por la Entidad.
14	CONSERVACIÓN DEL MEDIO AMBIENTE Por no implementar medidas de seguridad en obra y protección del medio ambiente (su aplicación corresponde por incumplimiento por parte de contratista a la falta de condiciones de seguridad en el área de trabajo como: señalización de las áreas de desplazamiento del personal que labora y de las transeúntes, delimitación de las áreas de trabajo, colocación de señalizaciones preventivas visuales y auditivas, mitigaciones de los agentes contaminantes del ambiente durante la ejecución de los trabajos.	(1.00 UIT) por ocurrencia	Según informe del Supervisor de la obra o Inspector de la obra o Monitor o Coordinador de Obra designado por la Entidad.
15	POR NO EJECUTAR PARTIDAS SIN RESPETAR EL EXPEDIENTE TÉCNICO (CONTRATO) Por no ejecutar partidas del presupuesto cifiéndose al Expediente Técnico.	(3.00 UIT) por cada actividad o partida no ejecutada.	Según informe del Supervisor de la obra o Inspector de la obra o Monitor o Coordinador de Obra designado por la Entidad.
16	PLANOS DE OBRA Por no ejecutar la obra de acuerdo con los planos y especificaciones técnicas, salvo modificaciones aprobadas por el Supervisor de obra y/o Entidad.	(4.00 UIT) por ocurrencia	Según informe del Supervisor de la obra o Inspector de la obra o Monitor o Coordinador de Obra designado por la Entidad.
17	POR NO TENER VIGENTE LOS SEGUROS Por no contar con los seguros vigentes durante el desarrollo de la obra, en la presentación de las	(2.00 UIT) por cada hecho reportado y anotado.	Según informe del Supervisor de la obra o Inspector de la obra o Monitor o Coordinador de Obra designado por la Entidad.

LICITACIÓN PÚBLICA ABREVIADA DE OBRAS

LICITACIÓN PÚBLICA ABREVIADA DE OBRAS



MUNICIPALIDAD PROVINCIAL DEL SANTA

1035

	valorizaciones o cuando lo requiera la Supervisión o funcionario de la Entidad.		
18	PRESENTACIÓN DE VALORIZACIÓN FUERA DE PLAZO Por presentar las Valorizaciones de Obra y/o la Liquidaciones de la Obra fuera del plazo establecido en el Reglamento y/o por presentar sin la documentación completa indicada en los presentes TDR, se dará por no recepcionada y se aplicará la respectiva penalidad y/o cuando se emite observaciones y estos no son subsanadas correctamente en los plazos establecidos por el área usuaria.	(2.00 UIT) por cada día de atraso.	Según informe del Supervisor de la obra o Inspector de la obra o Monitor o Coordinador de Obra designado por la Entidad.
19	Cuando el contratista no mantiene colocado el cartel de obra hasta la etapa de recepción.	(1.00 UIT) por ocurrencia	Según informe del Supervisor de la obra o Inspector de la obra o Monitor o Coordinador de Obra designado por la Entidad.
20	PERMANENCIA DEL RESIDENTE. En caso que el residente de obra no desempeñe sus funciones de forma permanente y directa en la ejecución de la obra será causal de aplicación de la penalidad.	(1.00 UIT) por cada ocurrencia.	Según informe del Supervisor de la obra o Inspector de la obra o Monitor o Coordinador de Obra designado por la Entidad.
21	En caso se detecte que un personal clave del Contratista, considerando a tiempo, presta paralelamente sus servicios (figura en dos o más equipos de empresas que tienen firmados contratos de servicios u obras con el CONTRATANTE).	(1.00 UIT) por cada ocurrencia.	Según informe del Supervisor de la obra o Inspector de la obra o Monitor o Coordinador de Obra designado por la Entidad.
22	Por valorizar trabajos sin ceñirse a las bases de pago de las especificaciones técnicas y/o valorizar trabajos no ejecutados (sobre - valorizaciones, valorizaciones adelantadas, etc.), que ocasionan pagos indebidos o no encuadrados en las disposiciones vigentes; sin perjuicio de las acciones legales que pudieran reconocer.	(5.00 UIT) por cada ocurrencia.	Según informe del Supervisor de la obra o Inspector de la obra o Monitor o Coordinador de Obra designado por la Entidad.
23	GARANTIAS DE FIEL CUMPLIMIENTO. No presentar y/o mantener actualizado las garantías de Fiel Cumplimiento, así mismo, de existir adicionales aprobados al contrato de ejecución de obra.	(1.00 UIT) por cada ocurrencia.	Según informe del Supervisor de la obra o Inspector de la obra o Monitor o Coordinador de Obra designado por la Entidad.
24	ENTREGA DE LOS PLANOS POST CONSTRUCCIÓN. Cuando el contratista no entrega en forma oportuna los planos de post construcción (a los dos (02) días de notificado los integrantes del comité de recepción) para que puedan verificar in situ el cumplimiento contractual y así como el correcto funcionamiento u operatividad de la obra.	(3.00 UIT) por cada ocurrencia.	Según informe del Supervisor de la obra o Inspector de la obra o Monitor o Coordinador de Obra designado por la Entidad.
25	EXPEDIENTE TÉCNICO DE PRESTACIONES ADICIONALES DE OBRA Cuando el contratista no presenta el expediente técnico del adicional de obra, dentro de los quince (15) días siguientes a la anotación en el cuaderno de incidencias, siempre que el inspector o supervisor, según corresponda haya ratificado la necesidad de ejecutar la prestación adicional de acuerdo a lo señalado en el literal c) numeral 195.3 del Artículo 195 del Reglamento de la Ley General de Contrataciones Públicas.	(5.00 UIT) por cada ocurrencia.	Según informe del Supervisor de la obra o Inspector de la obra o Monitor o Coordinador de Obra designado por la Entidad.



LICITACIÓN PÚBLICA ABREVIADA DE OBRAS

LICITACIÓN PÚBLICA ABREVIADA DE OBRAS



MUNICIPALIDAD PROVINCIAL DEL SANTA

1039

UIT: Unidad Impositiva Tributaria vigente a la fecha de ocurrido el supuesto de aplicación de penalidad. No es posible la aplicación de doble penalidad cuando exista identidad de hechos u sujeto.

Para el caso de las multas consideradas estarán eximidos de la penalidad en los siguientes casos:

- Por fallecimiento del profesional propuesto.
- Por invalidez sobreviniente.
- Por inhabilitación para ejercer la profesión, eventos que el contratista informa por escrito a la Entidad como máximo al día siguiente de conocido el hecho, a efectos de solicitar posteriormente la autorización de sustitución del personal.
- Despido del profesional por disposición de la Entidad.

La suma de la aplicación de las penalidades por mora y otras penalidades no debe exceder el 10% del monto vigente del contrato o, de ser el caso, del componente o ítem correspondiente

3.3.18. FORMA DE PAGO

El pago se realiza de conformidad con lo establecido en el artículo 210 del reglamento.

Las valorizaciones tienen las siguientes condiciones:

Periodo de valorización de obra	:	Mensual
Cálculo de la valorización	:	Las valorizaciones corresponderán a los trabajos ejecutados en el mes, en función al contrato de la obra. <i>El cálculo de posibles prestaciones adicionales de obra, mayores metrados y/u otros pagos que provengan de una modificación contractual se hará de manera independiente.</i>
Plazo para que la entidad contratante o el contratista, según corresponda, efectúe el pago del saldo de la liquidación del contrato y presente el comprobante de pago respectivo	:	Diez (10) días hábiles, computados desde el día siguiente del consentimiento de la liquidación. <i>67.3. El pago se realiza en un plazo máximo de diez días hábiles luego de otorgada la conformidad por parte del área usuaria y es prorrogable, previa justificación de la demora, por cinco días hábiles</i>

El contenido mínimo de las valorizaciones es el siguiente:

I	DOCUMENTO DE CONFORMIDAD
01.01	INFORME DE CONFORMIDAD DE VALORIZACION DE OBRA POR LA SUPERVISION
01.02	INFORME TECNICO DEL SUPERVISOR APROBANDO VALORIZACION DE OBRA, EL CUAL DEBE INCLUIR EL CUADRO DE PENALIDADES.
01.03	TRAMITE DE VALORIZACION DE OBRA ESTA PRESENTADA EN 02 ORIGINALES Y 01 COPIA.
II	DOCUMENTOS ADMINISTRATIVOS:

LICITACIÓN PÚBLICA ABREVIADA DE OBRAS

LICITACIÓN PÚBLICA ABREVIADA DE OBRAS



MUNICIPALIDAD PROVINCIAL DEL SANTA

1040

02.01	DOCUMENTO DE PRESENTACION DEL CONTRATISTA A LA SUPERVISION
02.02	FACTURA
02.03	COPIA DE CONTRATO y COPIA DE CONTRATO DE CONSORCIO
02.04	EJECUTOR DE OBRAS - RNP
02.05	COPIA CAPACIDAD DE LIBRE CONTRATACION (1er Informe)
02.06	COPIA DE CARTA DESIGNACION DE RESIDENTE (1er Informe)
02.07	COPIA CERTIFICADO DE HABILIDAD VIGENTE DEL RESIDENTE Y DEL PLANTEL TECNICO
III	DOCUMENTOS TECNICOS:
03.01	RESUMEN EJECUTIVO
03.02	INFORME DEL RESIDENTE DE OBRA (Deberá incluir la descripción de la ejecución de cada partida ejecutada)
03.03	RESUMEN DE VALORIZACIONES TRAMITADAS
03.04	RESUMEN DE VALORIZACION MENSUAL
03.05	VALORIZACION MENSUAL DE AVANCE DE OBRA
03.06	CUADRO DE REAJUSTES DE PRECIOS
03.07	COPIA DE FORMULA POLINOMICA DEL EXPEDIENTE APROBADO
03.08	INDICES UNIFICADOS DEL DIARIO EL PERUANO
03.09	CONTROL DE AMORTIZACIONES Y RETENCIONES
03.10	AMORTIZACIONES DE ADELANTO DIRECTO (de corresponder)
03.11	AMORTIZACIONES DE ADELANTO DE MATERIALES(de corresponder)
03.12	METRADO MENSUAL DE AVANCE DE OBRA Y ACUMULATIVO
03.13	COPIA DEL CALENDARIO APROBADO DE AVANCE DE OBRA VALORIZADO (Programado)
03.14	CALENDARIO DE AVANCE DE OBRA VALORIZADO (Programado Vs. Ejecutado)
03.15	CONTROL DE AVANCE DE OBRA (Grafico Curva "S")
03.16	GARANTIA DE FIEL CUMPLIMIENTO
03.16.01	COPIA DE CARTA FIANZA VIGENTE
03.16.02	COPIA DE ACREDITACION DE REPYME (Solo para adjudicación simplificada)
03.16.03	COPIA DE SOLICITUD DE RETENCION POR GARANTIA DE FIEL CUMPLIMIENTO
03.16.04	CUADRO RESUMEN DE RETENCION POR GARANTIA FIEL CUMPLIMIENTO
03.17	GARANTIA DE ADELANTO DIRECTO (Copia de Carta Fianza Vigente) (de corresponder)
03.18	GARANTIA DE ADELANTO DE MATERIALES (Copia de Carta Fianza Vigente) (de corresponder)
03.19	COPIA DE CUADERNO DE OBRA - INCIDENCIAS
03.20	ENSAYOS y/o PRUEBAS DE CONTROL DE CALIDAD DEL MES
03.21	FOTOGRAFIAS DE PARTIDAS EJECUTADAS A COLORES (Mínimo 02 vistas por Cada partida Ejecutada)
03.22	INFORME DE ESPECIALISTAS DE ACUERDO CON EL CONTRATO Y/O BASES
03.23	COPIA DE LOS PAGOS DE OBLIGACIONES DEL CONTRATISTA
03.23.01	POLIZA DE SEGURO CONTRA TODO RIESGO (SCTR)
03.23.02	PLANILLA ELECTRONICA
03.23.03	APORTACIONES ESSALUD, ONP, AFP (Declaración Jurada en Primer Informe)
03.23.04	SENCICO (Declaración Jurada en Primer Informe)
03.23.05	CONAFOVICER (Declaración Jurada en Primer Informe)
03.24	COPIA DE ACTAS DE MONITOREO DE OBRAS ELABORADAS POR ENTIDAD
03.25	AVANCE DE PLANOS DE REPLANTEO FINAL
IV	ANEXOS COMPLEMENTARIOS:
04.01	COPIA DE ACTA DE ENTREGA DE TERRENO
04.02	COPIA DE ACTA DE INICIO DE OBRA
04.03	COPIA DE RESOLUCIONES: ADICIONALES, AMPLIACIONES, ETC.
04.04	OTROS RELACIONADOS A LA EJECUCION DE LA OBRA

LICITACIÓN PÚBLICA ABREVIADA DE OBRAS

LICITACIÓN PÚBLICA ABREVIADA DE OBRAS



MUNICIPALIDAD PROVINCIAL DEL SANTA

1041

04.05	CD - CON LA INFORMACION FIRMADA Y SCANEADA EN ARCHIVO PDF Y ARCHIVOS EDITABLES DE LA VALORIZACION
	NOTA:
	El Expedientes de Valorización de Obra deben presentarse en archivadores de palanca, debidamente numerados, forrados, rotulados, en la parte frontal y lateral. Debe contar con un índice de contenidos y separadores en orden de acuerdo a los requisitos antes mencionados. En el CD debe escanearse la Valorización completa y adjuntar formatos editables.

Las valorizaciones de obra se presentan a través del módulo de ejecución contractual del SEACE de la Pladipoc.

De conformidad con el artículo 210 del Reglamento de la Ley General de Contrataciones Públicas, las valorizaciones se realizan mensualmente y son consideradas pagos a cuenta presentadas por el contratista al supervisor y a la entidad dentro de los primeros tres días del mes siguiente al mes valorizado. En el plazo de cinco días contabilizados desde el día siguiente de presentada, el supervisor presenta a la entidad contratante su informe respecto a la valorización.

La Entidad paga la valorización hasta el último día del mes en que es presentada. De contar con observaciones se las comunica al supervisor y al contratista, otorgando un plazo para su subsanación. Cuando el contratista responde a las observaciones, la entidad contratante revisa en el plazo máximo de dos días hábiles contabilizados desde el día siguiente de recibida la subsanación y continua con el trámite de pago.

Toda documentación será presentada a la Municipalidad Provincial del Santa (A TRAVÉS DE LA MESA DE PARTE DE LA ENTIDAD UBICADO DENTRO DE LA MUNICIPALIDAD PROVINCIAL DEL SANTA, SITIO JR. ENRIQUE PALACIOS N°343 - 431 - CASCO URBANO - CHIMBOTE - SANTA - ANCASH), suscrita por el Representante Legal del contratista y también firmada y sellada por el Residente de Obra y por los especialistas y/o especialista del contratista, en la especialidad que corresponda, en dos (02) originales foliados y una (01) copia, siendo las fotografías a color, acompañados de la versión digital 01 CD por cada juego o mediante USB, que incluye el archivo digital en PDF y nativos.

- El Expediente de valorización debe ser firmada en todas sus hojas por el supervisor, residente y representante legal y/o común del Contratista.
- Los Certificados de ensayos y protocolos de control de calidad de los materiales serán presentados en originales en la liquidación de la obra.
- La Sustentación técnica de los metrados, podrá ser mediante croquis, gráficos y/o esquemas que ilustren claramente lo realmente ejecutado.

La entidad realizará el pago por la contraprestación en soles (S/).

CONFORMIDAD DE LA OBRA.

- La conformidad de la Obra será otorgada por el responsable de Gerencia de Infraestructura, para lo cual previamente se deberá contar con la opinión favorable de la Sub gerencia de Obras Publicas de dichas valorizaciones mensuales que serán antes revisadas y aprobadas por el Supervisor de la obra rigiéndose a los parámetros técnicos para tal fin.
- El contratista deberá alcanzar a solicitud del supervisor y/o la Sub Gerencia de Obras Publicas los informes técnicos de los especialistas que forman parte de la propuesta técnica.
- Los informes y valorizaciones serán presentados en dos (02) originales y una (01) copias, estarán acompañados de la versión digital 01 CD por cada juego o mediante USB.
- De encontrar observaciones por parte del Área Usaria se comunicará al contratista y/o supervisor a fin de que se subsane las observaciones que hubiere.



LICITACIÓN PÚBLICA ABREVIADA DE OBRAS

LICITACIÓN PÚBLICA ABREVIADA DE OBRAS



MUNICIPALIDAD PROVINCIAL DEL SANTA

1042

- e) De existir conformidad por el área usuaria, la Gerencia de Infraestructura emitirá el respectivo informe de evaluación y conformidad a la Gerencia de Administración para que se efectúen los trámites administrativos para dar cumplimiento al contrato vigente.

RÉGIMEN DE NOTIFICACIONES

Constituyen formas variadas de comunicación las que la Municipalidad Provincial del Santa Efectué a través de los medios electrónicos, como fax y/o correo electrónico, para lo cual se utilizarán los números telefónicos y direcciones electrónicas indicadas por el contratista.

Efectuada la transmisión por fax o por correo electrónico, la notificación en el domicilio fiscal del contratista no será obligatorio, no obstante, de producirse no invalidará la notificación efectuada con anticipación y por los medios indicados, computándose los plazos a partir de la primera de las notificaciones efectuadas, sea bajo cualquier modalidad.

El postor es responsable de mantener activos y en funcionamiento el facsímiles (fax) y dirección electrónica consignada en la introducción del contrato; asimismo de conformidad con el artículo 40 del código civil, el cambio de domicilio físico y para efectos de contrato, de fax y de dirección electrónica, solo será OPONIBLE el GOBIERNO Provincial del Santa si ha sido puesto de conocimiento de manera indubitable.

El reporte de transmisión o la impresión del correo electrónico enviado - recibido, acreditan la oportunidad de la efectiva transmisión de la notificación para todos los efectos legales y contractuales. La notificación de la decisión administrativa en el domicilio físico no es obligatorio, sin embargo, de producirse no invalida la notificación efectuada con anticipación y por los medios indicados, computándose los plazos a partir de la primera de las notificaciones efectuadas, sea bajo cualquier modalidad.

Para plazos a partir de la primera de las notificaciones efectuadas sea bajo cualquier modalidad. Para notificaciones notariales deberá, fijar domicilio en la zona urbana de la ciudad de Chimbote.

El Correo Electrónico para las notificaciones al contratista por parte de la Entidad serán las del área usuaria: sub.ger.obraspublicas@munisanta.gob.pe

AMPLIACIONES DE PLAZO

De conformidad con los artículos N° 198 y 200 del Reglamento de la Ley General de Contrataciones Públicas.

RESOLUCIÓN DE CONTRATO

Cualquiera de las partes puede resolver el contrato, de conformidad con el numeral 68.1 del artículo 68 de la Ley N° 32069, Ley General de Contrataciones Públicas.

De encontrarse en alguno de los supuestos de resolución de contrato, LAS PARTES procederán de acuerdo a lo establecido en el artículo 122 del Reglamento de la Ley N° 32069, Ley General de Contrataciones Públicas, aprobada mediante Decreto Supremo N° 009-2025-EF.



LICITACIÓN PÚBLICA ABREVIADA DE OBRAS

LICITACIÓN PÚBLICA ABREVIADA DE OBRAS



MUNICIPALIDAD PROVINCIAL DEL SANTA

1043

ESPECIFICACIONES TÉCNICAS DE CONSTRUCCIÓN DE LA OBRA.

Las especificaciones técnicas son las que están contenidas en el Expediente Técnico de la Obra aprobado por la Entidad, estas especificaciones técnicas detallarán la naturaleza de los materiales a utilizar, procedimientos constructivos, aprobaciones, controles de calidad, modalidad de pago, entre otras; que servirán para cumplir con la correcta ejecución de la obra.

GESTIÓN DE RIESGOS:

Dentro del Expediente Técnico, se Adjunta los formatos de Gestión de Riesgos de acuerdo con los formatos del OSCE.

La implementación se enmarca en la Directiva N° 012-2017-OSCE/CD. Un enfoque en la gestión de riesgos se denomina al evento, que, de ocurrir en el futuro, logra tener un mínimo impacto en algunos de los objetivos del proyecto a través de un proceso planificado y ordenado de identificación y evaluación de las consecuencias del riesgo. La gestión de riesgos en el proceso de hacer seguimiento a los riesgos identificados, identificar y evaluar la efectividad del proceso de gestión de los riesgos a lo largo del proyecto.

En ese sentido, es importante el monitoreo y la mitigación de manera oportuna, por tanto, los postores en consorcio se obligan todos sus integrantes a gestionar adecuadamente los riesgos identificados que forma parte del expediente técnico.

GARANTÍAS.

Tipos de garantías contractuales

113.1. Garantía de fi el cumplimiento: El postor ganador entrega a la entidad contratante, como requisito indispensable para perfeccionar el contrato, una garantía de fi el cumplimiento por una suma equivalente al 10% del monto del contrato original, que puede ser: (i) fideicomiso, (ii) carta fianza financiera, (iii) contrato de seguro o (iv) retención de pago, conforme lo señalado en los artículos 114, 115, 116 y los numerales 61.4 y 61.5 del artículo 61 de la Ley.

Artículo 182. Vigencia de la garantía de fi el cumplimiento en obras y consultoría de obras La garantía de fi el cumplimiento, en el caso de ejecución y consultoría de obras, se mantiene vigente hasta el consentimiento de la liquidación final.

Las garantías que deben otorgar los postores adjudicatarios y/o contratistas, según corresponda, son las de fiel cumplimiento del contrato y por los adelantos. Sus modalidades, montos, condiciones y excepciones son regulados en el reglamento

Las garantías que acepten las Entidades deben ser incondicionales, solidarias, irrevocables y de realización automática en el país, al solo requerimiento de la respectiva Entidad, bajo responsabilidad de las empresas que las emiten. Dichas empresas deben encontrarse bajo la supervisión directa de la Superintendencia de Banca y Seguros y Administradoras Privadas de Fondos de Pensiones y deben estar autorizadas para emitir garantías; o estar consideradas en la última lista de bancos extranjeros de primera categoría que periódicamente publica el Banco Central de Reserva del Perú.

Las entidades financieras que emitan garantías a las que se refiere la presente Ley, facilitan el acceso de estas a las Entidades públicas beneficiadas, debiendo para el efecto implementar los mecanismos correspondientes que permitan la aplicación de la presente disposición.



LICITACIÓN PÚBLICA ABREVIADA DE OBRAS

LICITACIÓN PÚBLICA ABREVIADA DE OBRAS



MUNICIPALIDAD PROVINCIAL DEL SANTA

1044

3.3.19. RECEPCIÓN DE LA OBRA

La recepción de obra se sujeta a las condiciones establecidas en el artículo 212 del Reglamento.

La Recepción de la obra se hará en su totalidad y no de forma parcial, para lo cual si el contratista no cumpliera en el plazo estipulado se le aplicará las penalidades que correspondan. El contratista deberá hacer llegar los planos de replanteo en su pedido de recepción de la obra.

3.4. SOLUCIÓN DE CONTROVERSIAS DESDE EL PERFECCIONAMIENTO DEL CONTRATO

Las controversias que surjan entre las partes durante la ejecución del contrato se resuelven mediante arbitraje.

De conformidad con el Artículo N°318 del Reglamento de la Ley de Contrataciones Públicas.

La entidad propone como centro de Conciliación y/o Arbitraje al Colegio de Ingenieros del Perú y a la Junta de Prevención y Resolución de Disputas.

3.5. LIQUIDACIÓN DEL CONTRATO

La liquidación se sujeta al artículo 213 y 215 del Reglamento. El contenido mínimo de la liquidación es el siguiente:

La liquidación del contrato de obra debería cumplir con la siguiente estructura, y deberá ser entregada en archivadores de palanca en 01 original y 02 copias, firmado por el representante legal y/o Común del Contratista, el Residente y el Supervisor de Obra en todo el Expediente de Liquidación., siendo las fotografías a color acompañados de la versión digital en 01 CD por cada juego o mediante USB, que incluya el archivo digital en PDF y archivos nativos.

Para que el Ing. Inspector/Supervisor de por concluida su obra y quede exento de responsabilidad ante la MPS, deberá cumplir con los requisitos de ficha y la aprobación respectiva del Área de Liquidación de Obra.

1	Hoja del trámite - Área de tramite documentario.
2	Informe de liquidación del Inspector/Supervisor de Obra (debe ser entregada al Inspector/supervisor de obra aprox. 10 días antes de que se cumpla el plazo de entrega de liquidación a la entidad. - INFORME DE LIQUIDACION DE CONTRATO DE EJECUCION DE OBRA - INFORME DE LIQUIDACION DE CONTRATO DE SUPERVISION DE OBRA
3	Carta de contratista a supervisor y/o inspector de obra
4	Ficha de identificación de Obra
5	Memoria Descriptiva Valorizada y/o minuta de Minuta de Declaratoria de Fabrica
6	Resumen de liquidación final de cuentas
7	Cálculo de multa (si hubiera retraso de obra)
8	Cuadro de pagos realizados al contratista
9	Cuadro de Adelantos y Amortizaciones (si hubiera) (de corresponder)
10	Cálculos de los Coeficientes de Reajuste - Fórmula Polinómica
11	Cálculo de Reajustes y Deducciones de avance programado y ejecutado
12	Índices Unificados de Precios, publicados por el INEI
13	Archivo digital en CD de cálculos de liquidación de obra, Expediente técnico replanteado y planos de replanteo (de haber modificación)

LICITACIÓN PÚBLICA ABREVIADA DE OBRAS



LICITACIÓN PÚBLICA ABREVIADA DE OBRAS



MUNICIPALIDAD PROVINCIAL DEL SANTA

1045

14	Carta Fianza actualizada y/o Retención del 10% por garantía de fiel cumplimiento del contrato
15	Copias de facturas
16	Copias fedateadas de los Voucher de pagos ESSALUD, ONP, PDT-SCTR, SENCICO, CONFOVICER y otros impuestos.
17	Certificado de No deudo de CONAFOVICER Y SENCICO originales.
18	Cuadro Comparativo de Metrados Proyectados vs. Metrados Ejecutados vs. Metrados Pagados.
19	Pruebas de Control de Calidad Original (trabajos, materiales, pruebas de instalación, etc, fotos de pruebas y/o ensayos)
20	Acta de entrega de terreno Original
21	Acta de Observación (si hubiera) Original
22	Acta de Recepción de la Obra Original
23	Copias de Resoluciones de Aprobación de expediente técnico, adicionales y deductivos, ampliación de plazo si hubiera.
24	Contrato de Obra
25	Contrato de Supervisión de Obra
26	Cuaderno de Obra Original Foliado, legalizado y fotocopias fedateadas (De ser Cuaderno de Obra digital deberá ser impreso y firmado por Residente y supervisor)
27	Planos de Replanteo de Obra (De haber modificación de obra deberá adjuntar el documento de aprobación de dicha modificación)
28	Registro fotográfico a color de toda la ejecución de obra.
29	Copias de Informes de Valorizaciones, presentadas a esta municipalidad
30	Copias de Informes de Valorizaciones de adicionales (de haber adicional)
31	Expediente técnico de Adicional de obra (de haber adicional)
32	Calendario valorizado de avance obra programada y ejecutada según expediente técnico y/o presentado por empresa contratista.
33	Inventario valorizado de equipos instalados y muebles o declaración jurada de NO instalación de equipos
34	Declaratoria jurada simple, consignando que no tiene deudo alguno por concepto de pago de tributos generados por la ejecución de obras
35	Planilla de trabajadores completa de obra y registro de trabajadores de obra
36	Acta de otorgamiento de Buena Pro
37	Bases de proceso de selección
38	Convocatoria de procesos de selección
39	Informe de Revisión del Expediente Técnico presentado al inicio de la obra.
40	Expediente Técnico Aprobado
NOTA:	
Los Expedientes de liquidación deben presentarse en archivadores de palanca, debidamente numerados, rotulados, en la parte frontal y lateral. Debe contar con un índice de contenidos y separadores en orden de acuerdo a los requisitos antes mencionados. En el Cd debe escanearse la liquidación completa y adjuntar formatos editables.	



LICITACIÓN PÚBLICA ABREVIADA DE OBRAS

LICITACIÓN PÚBLICA ABREVIADA DE OBRAS



MUNICIPALIDAD PROVINCIAL DEL SANTA

1046

3.6. REQUISITOS DE CALIFICACIÓN

3.6.1. REQUISITOS DE CALIFICACIÓN OBLIGATORIOS

A. EXPERIENCIA DEL POSTOR EN LA ESPECIALIDAD

Requisitos:

El postor debe acreditar un monto facturado acumulado equivalente a **S/ 1,033,631.88 (UN MILLÓN TREINTA Y TRES MIL SEISCIENTOS TREINTA Y UNO CON 88/100 SOLES)**, en la ejecución de obras en la especialidad y las subespecialidades correspondientes durante los veinte años anteriores a la fecha de la presentación de ofertas, que se computan desde la suscripción del acta de recepción de obra.

Se considera la siguiente especialidad y subespecialidades como experiencia del postor:

CONSTRUCCIÓN Y/O INSTALACIÓN Y/O REFACCIÓN Y/O MEJORAMIENTO Y/O AMPLIACIÓN Y/O REHABILITACIÓN Y/O RECONSTRUCCIÓN EN OBRAS EN LA ESPECIALIDAD DE: **REPRESAS, IRRIGACIONES Y AFINES**; SUB ESPECIALIDAD EN **INFRAESTRUCTURA PARA RIEGO** TALES COMO: ESTRUCTURAS DE ALMACENAMIENTO HÍDRICO CON FINES DE RIEGO Y/O CAPTACIÓN DE AGUA Y/O CONDUCCIÓN Y DISTRIBUCIÓN DE AGUA PARA RIEGO Y/O INFRAESTRUCTURA DE RIEGO MENOR Y/O OBRAS DE APROVECHAMIENTO DE AGUAS SUBTERRÁNEAS CON FINES DE RIEGO Y/O AFINES COMO CANAL O CANALES.

Acreditación:

La experiencia del postor en la especialidad se acredita con copia simple de (i) contratos y sus respectivas actas de recepción de obra; (ii) contratos y sus respectivas resoluciones de liquidación; o (iii) contratos y sus respectivas constancias de prestación o (iv) comprobantes de pago cuya cancelación se acredite documental y fehacientemente, con constancia de depósito, nota de abono, reporte de estado de cuenta, cualquier otro documento emitido por entidad del sistema financiero que acredite el abono o mediante cancelación en el mismo comprobante de pago, o comprobante de retención electrónico emitido por SUNAT por la retención del IGV. En caso el postor sustente su experiencia en la especialidad mediante contrataciones realizadas con privados¹, para acreditarla debe presentar de forma obligatoria lo indicado en el numeral (iv) del presente párrafo; no es posible que acredite su experiencia únicamente con la presentación de contratos o constancia de prestación o valorizaciones.

Si el titular de la experiencia no es el postor, consignar si dicha experiencia corresponde a la matriz en caso de que el postor sea sucursal, o fue transmitida por reorganización societaria, debiendo acompañar la documentación sustentatoria correspondiente.

Si el postor acredita experiencia de otra persona jurídica como consecuencia de una reorganización societaria, debe presentar adicionalmente el **Anexo N° 16**.

Las personas jurídicas resultantes de un proceso de reorganización societaria no pueden acreditar como experiencia del postor en la especialidad que le hubiesen transmitido como parte de dicha reorganización las personas jurídicas sancionadas con inhabilitación vigente o definitiva.

Cuando en los contratos, órdenes de servicio o comprobantes de pago el monto facturado se encuentre expresado en moneda extranjera, debe indicarse el tipo de cambio venta publicado por la Superintendencia de Banca, Seguros y AFP correspondiente a la fecha de suscripción

¹ Se entiende "privados" como aquellos que no son entidades contratantes.

LICITACIÓN PÚBLICA ABREVIADA DE OBRAS

LICITACIÓN PÚBLICA ABREVIADA DE OBRAS



MUNICIPALIDAD PROVINCIAL DEL SANTA

1047

del contrato, de emisión de la orden de compra o de cancelación del comprobante de pago, según corresponda.

Advertencia

En el caso de consorcios, solo se considera la experiencia de aquellos integrantes que ejecutan conjuntamente el objeto del contrato.

B. CAPACIDAD TÉCNICA Y PROFESIONAL DEL PERSONAL CLAVE

B.1 CALIFICACIÓN DEL PERSONAL CLAVE

Cargo y/o responsabilidad	N°	Descripción	Profesión	Grado requerido o título profesional requerido
RESIDENTE DE OBRA	01	PERSONAL CLAVE REQUERIDO	INGENIERO CIVIL O INGENIERO AGRICOLA	TITULADO COLEGIADO Y
ESPECIALISTA EN SEGURIDAD	01	PERSONAL CLAVE REQUERIDO	INGENIERO CIVIL O INGENIERO DE HIGIENE Y SEGURIDAD INDUSTRIAL O INGENIERO INDUSTRIAL O INGENIERO DE SEGURIDAD Y SALUD EN EL TRABAJO	TITULADO COLEGIADO Y

Acreditación:

El Grado O Título Profesional Requerido Del Personal Clave Requerido es verificado por los evaluadores en el Registro Nacional de Grados Académicos y Títulos Profesionales en el portal web de la Superintendencia Nacional de Educación Superior Universitaria - SUNEDU a través del siguiente link: <https://enlinea.sunedu.gob.pe/>.

El postor debe señalar los nombres y apellidos, DNI y profesión del personal clave, así como el nombre de la universidad o institución educativa que expidió el grado o título profesional requerido.

En caso El Grado O Título Profesional Requerido Del Personal Clave Requerido no se encuentre inscrito en el referido registro, el postor debe presentar la copia del diploma respectivo a fin de acreditar la formación académica requerida en el caso de estudios realizados en el extranjero.

En caso se acredite estudios en el extranjero del personal clave, debe presentarse adicionalmente copia simple del documento de la revalidación o del reconocimiento ante SUNEDU, del grado académico o título profesional otorgados en el extranjero, según corresponda.

La entidad contratante debe aceptar las diferentes denominaciones utilizadas para acreditar la carrera profesional requerida, aun cuando no coincida literalmente con aquella prevista en los requisitos de calificación (por ejemplo, Ingeniería Ambiental, Ingeniería en Gestión Ambiental, Ingeniería y Gestión Ambiental u otras denominaciones).



LICITACIÓN PÚBLICA ABREVIADA DE OBRAS

LICITACIÓN PÚBLICA ABREVIADA DE OBRAS



MUNICIPALIDAD PROVINCIAL DEL SANTA

1048

B.2 EXPERIENCIA DEL PERSONAL CLAVE

Requisitos:

Cargo o responsabilidad	N°	Profesión	Experiencia
Residente de Obra	01	INGENIERO CIVIL O INGENIERO AGRICOLA	CON EXPERIENCIA PROFESIONAL MÍNIMA DE 24 MESES, QUE SE COMPUTA DESDE LA COLEGIATURA COMO: RESIDENTE Y/O JEFE Y/O SUPERVISOR Y/O INSPECTOR Y/O JEFE DE SUPERVISIÓN Y/O RESIDENTE PRINCIPAL Y/O DIRECTOR RESIDENTE Y/O JEFE RESIDENTE Y/O JEFE RESIDENTE PRINCIPAL Y/O INGENIERO RESIDENTE Y/O SUPERVISOR PRINCIPAL DE OBRA, EN OBRAS SIMILARES EN LA ESPECIALIDAD DE: REPRESAS, IRRIGACIONES Y AFINES; SUB ESPECIALIDAD EN INFRAESTRUCTURA PARA RIEGO - ESTRUCTURAS DE ALMACENAMIENTO HÍDRICO CON FINES DE RIEGO Y/O CAPTACIÓN DE AGUA Y/O CONDUCCIÓN Y DISTRIBUCIÓN DE AGUA PARA RIEGO Y/O INFRAESTRUCTURA DE RIEGO MENOR Y/O OBRAS DE APROVECHAMIENTO DE AGUAS SUBTERRÁNEAS CON FINES DE RIEGO Y/O AFINES COMO CANAL O CANALES. TENDRÁ UN PORCENTAJE DE PARTICIPACIÓN DEL 100% DURANTE LA EJECUCIÓN DE LA OBRA.
Especialista en Seguridad	01	INGENIERO CIVIL O INGENIERO DE HIGIENE Y SEGURIDAD INDUSTRIAL O INGENIERO INDUSTRIAL O INGENIERO DE SEGURIDAD Y SALUD EN EL TRABAJO	CON EXPERIENCIA PROFESIONAL MÍNIMA DE 24 MESES, QUE SE COMPUTA DESDE LA COLEGIATURA COMO: ESPECIALISTA Y/O INGENIERO Y/O SUPERVISOR Y/O JEFE Y/O RESPONSABLE Y/O RESIDENTE EN: SEGURIDAD Y SALUD OCUPACIONAL O SEGURIDAD E HIGIENE OCUPACIONAL O SEGURIDAD DE OBRA O SEGURIDAD EN EL TRABAJO O SALUD OCUPACIONAL O IMPLEMENTACIÓN DE PLANES DE SEGURIDAD E HIGIENE OCUPACIONAL O EN PREVENCIÓN DE RIESGOS LABORALES EN EJECUCIÓN Y/O SUPERVISIÓN DE OBRAS EN GENERAL, COMPUTADO DESDE LA FECHA DE LA COLEGIATURA. TENDRÁ UN PORCENTAJE DE PARTICIPACIÓN DEL 100% DURANTE LA EJECUCIÓN DE LA OBRA.

Acreditación:

La experiencia del personal clave se acredita con cualquiera de los siguientes documentos: (i) copia simple de contratos y su respectiva conformidad o (ii) constancias o (iii) certificados o (iv) cualquier otra documentación que, de manera fehaciente demuestre la experiencia del personal propuesto.

Los documentos que acreditan la experiencia deben incluir los nombres y apellidos del personal clave, el cargo desempeñado, el plazo de la prestación indicando el día, mes y año de inicio y culminación, el nombre de la entidad u organización que emite el documento, la fecha de emisión y nombres y apellidos de quien suscribe el documento.

En caso los documentos para acreditar la experiencia establezcan el plazo de la experiencia adquirida por el personal clave en meses sin especificar los días se debe considerar el mes completo.

Se considera aquella experiencia que no tenga una antigüedad mayor a veinticinco años anteriores a la fecha de la presentación de ofertas.

De presentarse experiencia ejecutada paralelamente (traslape), para el cómputo del tiempo de dicha experiencia sólo se considerará una vez el período traslapado.



LICITACIÓN PÚBLICA ABREVIADA DE OBRAS

LICITACIÓN PÚBLICA ABREVIADA DE OBRAS



MUNICIPALIDAD PROVINCIAL DEL SANTA

1049

3.6.2. REQUISITOS DE CALIFICACIÓN FACULTATIVOS

C. EQUIPAMIENTO ESTRATÉGICO

Requisitos:

ITEM	DESCRIPCIÓN	UND.	CANTIDAD
01	NIVEL TOPOGRAFICO (INC. MIRA)	he	1.00
02	ESTACION TOTAL INC/PRISMAS	he	1.00
03	COMPACTADORA VIBRATORIA TIPO PLANCHA 7 HP	hm	2.00
04	CARGADOR FRONTAL S/LLANTAS 125-155 HP 3 YD3.	hm	1.00
05	CAMION VOLQUETE DE 15 m3	hm	1.00
06	VIBRADOR DE CONCRETO 4 HP 2.40"	hm	1.00
07	MEZCLADORA DE CONCRETO TIPO TAMBOR 18HP-11P3	hm	1.00
08	COMPRESORA NEUMATICA 250-330 PCM-87HP	hm	1.00

Acreditación:

Copia de documentos que sustenten la propiedad, la posesión, el compromiso de compra, venta o alquiler u otro documento que acredite que la maquinaria y/o equipamiento estará disponible para la ejecución del proyecto.

De conformidad con el literal b) del numeral 72.3 artículo 72 del Reglamento, este requisito de calificación se acredita para la suscripción del contrato, salvo que se hayan elegido factores de evaluación como la experiencia específica adicional o la formación adicional del personal clave.

Advertencia

En el caso que el postor sea un consorcio los documentos de acreditación de este requisito pueden estar a nombre del consorcio o de uno de sus integrantes.

D. PARTICIPACIÓN EN CONSORCIO

Requisitos:

D.1 El número máximo de consorciados es de **dos (02) integrantes.**

D.2 El porcentaje mínimo de participación de **cada consorciado es de veinte por ciento (20%)**

D.3 El porcentaje mínimo de participación en la ejecución del contrato, para **el integrante del consorcio que acredite mayor experiencia, es de cuarenta por ciento (40%).**

Acreditación:

Se acredita con la promesa de consorcio.

MUNICIPALIDAD PROVINCIAL DEL SANTA
GERENCIA DE INFRAESTRUCTURA
CHIMBOTE
Ing. EDER ESAU JARA IPARRAGUIRRE
SUB. GERENTE OBRAS PÚBLICAS
CIP 196487

LICITACIÓN PÚBLICA ABREVIADA DE OBRAS

LICITACIÓN PÚBLICA ABREVIADA DE OBRAS

CAPÍTULO IV EVALUACIÓN

Los factores de evaluación son determinados por los evaluadores. En la contratación de obras, la evaluación de la oferta consiste en: i) Evaluación Técnica y ii) Evaluación Económica.

La evaluación económica de la oferta es posterior a la evaluación técnica, de acuerdo con el artículo 94 del Reglamento. El puntaje máximo de cada una de estas evaluaciones es equivalente a cien puntos, salvo en el caso que se determine la utilización de la oferta económica fija en el sistema de entrega de solo construcción, en cuyo caso el puntaje total equivale al puntaje total de la evaluación técnica y no hay asignación de puntaje a la evaluación económica.

Para determinar la oferta con el mejor puntaje y el orden de prelación de las ofertas, se considera lo siguiente:

4.1 EVALUACIÓN TÉCNICA

La evaluación técnica se realiza sobre cien puntos. Para acceder a la etapa de evaluación económica, el postor debe obtener un puntaje técnico mínimo de **setenta puntos**.

4.1.1 FACTOR DE EVALUACIÓN OBLIGATORIO

A. EXPERIENCIA EN LA ESPECIALIDAD ADICIONAL DEL PERSONAL CLAVE	METODOLOGÍA PARA SU ASIGNACIÓN
<p><u>Evaluación:</u></p> <p>Se evaluará en función al porcentaje de personal clave considerado en este listado que supere el tiempo de experiencia en la especialidad considerada en los requisitos de calificación.</p> <p>El personal clave para evaluar en este factor es el siguiente:</p> <ol style="list-style-type: none"> 1. RESIDENTE DE OBRA 2. ESPECIALISTA EN SEGURIDAD <p>Se considera que un personal clave supera el tiempo de experiencia en la especialidad cuando supera al menos UN AÑO ADICIONAL a la experiencia requerida en los requisitos de calificación.</p> <p><u>Acreditación:</u></p> <p>La experiencia del personal clave se acreditará con cualquiera de los siguientes documentos: (i) copia simple de contratos y su respectiva conformidad o (ii) constancias o (iii) certificados o (iv) cualquier otra documentación que, de manera fehaciente demuestre la experiencia del personal propuesto.</p>	<p>[70] puntos</p> <p>Más del [80]% del personal clave considerado en el listado supera el requisito de experiencia en la especialidad: [70] puntos</p> <p>Más de [50] hasta [80]% del personal clave considerado en el listado supera el requisito de experiencia en la especialidad: [50] puntos</p> <p>Más del [30] hasta [50]% del personal clave considerado en el listado supera el requisito de experiencia en la especialidad: [40] puntos</p>

A. EXPERIENCIA EN LA ESPECIALIDAD ADICIONAL DEL PERSONAL CLAVE	METODOLOGÍA PARA SU ASIGNACIÓN
<p>Los documentos que acreditan la experiencia deben incluir los nombres y apellidos del personal clave, el cargo desempeñado, el plazo de la prestación indicando el día, mes y año de inicio y culminación, el nombre de la entidad u organización que emite el documento, la fecha de emisión y nombres y apellidos de quien suscribe el documento.</p> <p>En caso los documentos para acreditar la experiencia establezcan el plazo de la experiencia adquirida por el personal clave en meses sin especificar los días se debe considerar el mes completo.</p> <p>Se considerará aquella experiencia que no tenga una antigüedad mayor a veinticinco años anteriores a la fecha de la presentación de ofertas.</p> <p>De presentarse experiencia ejecutada paralelamente (traslape), para el cómputo del tiempo de dicha experiencia sólo se considerará una vez el periodo traslapado.</p>	

4.1.2 FACTORES DE EVALUACIÓN FACULTATIVOS

E. INTEGRIDAD EN LA CONTRATACION PÚBLICA	PUNTAJE / METODOLOGÍA PARA SU ASIGNACIÓN
<p><u>Evaluación:</u> Se evalúa que el postor cuente con al menos (1) una certificación del sistema de gestión antisoborno.</p> <p><u>Acreditación:</u> Presenta copia simple del certificado que acredita que se ha implementado un sistema de gestión antisoborno de acuerdo con la norma ISO 37001:2016 o con la Norma Técnica Peruana equivalente (NTP-ISO37001:2017).</p> <p>El certificado debe haber sido emitido por un Organismo de Certificación acreditado para dicho sistema de gestión, ya sea ante el INACAL u otro organismo acreditador que cuente con reconocimiento internacional.</p> <p>El referido certificado debe corresponder a la sede, filial u oficina a cargo de la prestación, y estar vigente a la fecha de presentación de ofertas.</p> <p>En caso de que el postor se presente en consorcio, cada uno de sus integrantes, debe acreditar que cuenta con la certificación para obtener el puntaje.</p>	<p>[Cómo máximo 15] puntos</p> <ul style="list-style-type: none"> • Acredita Certificación [15] puntos • No acredita la Certificación [0] puntos

L. SEGURIDAD Y SALUD	METODOLOGÍA PARA SU ASIGNACIÓN
<p><u>Evaluación:</u></p> <p>Se evalúa la implementación de prácticas y herramientas adicionales a la regulación en materia de seguridad y salud en el trabajo más allá del cumplimiento normativo obligatorio.</p> <p><u>Acreditación:</u></p> <p>Presentar copia simple la Certificación en Sistemas de Gestión de Seguridad y Salud Ocupacional: Copia simple del certificado ISO 45001:2018, NTP-ISO 45001:2018 o equivalente, cuyo alcance incluya específicamente la ejecución de obras de infraestructura de riego y/o infraestructura hidráulica.</p>	<p>[como máximo 15] puntos</p> <p>En caso se considere una sola práctica, se le asigna como puntaje máximo el puntaje máximo del factor.</p> <p>En caso de combinarse más de una práctica, se asigna puntajes individuales a cada una, las cuales suman el puntaje máximo del factor.</p>

CUADRO RESUMEN FACTORES DE EVALUACIÓN

FACTOR DE EVALUACIÓN OBLIGATORIO	PUNTAJE
A. EXPERIENCIA EN LA ESPECIALIDAD ADICIONAL DEL PERSONAL CLAVE	[Cómo máximo 70] puntos
FACTORES DE EVALUACIÓN FACULTATIVOS	PUNTAJE
B.1 FORMACIÓN ACADÉMICA ADICIONAL DEL PERSONAL CLAVE	NO CORRESPONDE
B.2 CERTIFICACIONES ADICIONALES DEL PERSONAL CLAVE	NO CORRESPONDE
C. SOSTENIBILIDAD AMBIENTAL	NO CORRESPONDE
D. SOSTENIBILIDAD SOCIAL	NO CORRESPONDE
E. INTEGRIDAD EN LA CONTRATACION PÚBLICA	Como máximo 15 puntos
F. CAPACITACIÓN	NO CORRESPONDE
G. GESTIÓN DE CALIDAD	NO CORRESPONDE
H. MEJORA AL REQUERIMIENTO	NO CORRESPONDE
I. GESTIÓN DE RIESGOS	NO CORRESPONDE
J. GESTIÓN DE PROCURA	NO CORRESPONDE
K. PLANIFICACIÓN DETALLADA	NO CORRESPONDE
L. SEGURIDAD Y SALUD	Como máximo 15 puntos
M. TECNOLOGÍA Y MÉTODOS INNOVADORES	NO CORRESPONDE
PUNTAJE TOTAL	100 puntos ²³

4.2 EVALUACIÓN ECONÓMICA (Puntaje Máximo: 100 Puntos)

A. OFERTA ECONÓMICA EN EL SISTEMA DE ENTREGA DE SOLO CONSTRUCCIÓN

La evaluación de ofertas económicas en el presente procedimiento de selección es: **LIMITADA DE CONFORMIDAD AL ARTICULO 165 DEL REGLAMENTO** y se efectuará de acuerdo al siguiente criterio:

OFERTA ECONÓMICA	PUNTAJE / METODOLOGÍA PARA SU ASIGNACIÓN
<p><u>Evaluación:</u></p> <p>Se evalúa considerando únicamente el precio ofertado por el postor que debe encontrarse en el rango entre el 95% y 110% de la cuantía de la contratación. Los evaluadores descalifican las propuestas que no cumplan el referido rango</p> <p><u>Acreditación:</u></p> <p>Se acredita mediante el documento que contiene la oferta económica (Anexo N° 06).</p>	<p>La evaluación consistirá en otorgar el máximo puntaje a la oferta de precio más bajo y se otorga a las demás ofertas puntajes inversamente proporcionales a sus respectivos precios, según la siguiente fórmula:</p> $Po = \frac{Mb \times Pmax}{Mo}$ <p>Po = Puntaje de la oferta económica a evaluar Mo = Monto de la oferta económica Mb = Monto de la oferta económica más baja Pmax = Puntaje máximo</p> <p>100.00 Puntos⁸</p>

4.3 PUNTAJE TOTAL

En el sistema de entrega de solo construcción con oferta económica limitada y el sistema de entrega de diseño y construcción, el puntaje total de las ofertas es el promedio ponderado de la evaluación técnica y la evaluación económica, aplicándose la siguiente fórmula:

$$PTP = c_1PT + c_2Pe$$

Donde:

PTP	=	Puntaje total del postor a evaluar
Pt	=	Puntaje de la evaluación técnica del postor a evaluar
Pe	=	Puntaje de la evaluación económica del postor a evaluar
C1	=	Coeficiente de ponderación para la evaluación técnica: [INDICAR COEFICIENTE, CONSIDERANDO QUE <u>0.60 ≤ c1 ≤ 0.70</u>]

⁸ De acuerdo con lo señalado en el numeral 75.2 del artículo 75 del Reglamento.

c2 = Coeficiente de ponderación para la evaluación económica: [INDICAR COEFICIENTE, CONSIDERANDO QUE $0.30 \leq c2 \leq 0.40$]

Donde: $c1 + c2 = 1.00$

CAPÍTULO VI PROFORMA DEL CONTRATO

Advertencia

Dependiendo del objeto de la contratación, de resultar indispensable, puede incluirse cláusulas adicionales o la adecuación de las propuestas en el presente documento, las que en ningún caso pueden contemplar disposiciones contrarias a la normativa vigente ni a lo señalado en este capítulo.

Conste por el presente documento, la contratación de **[CONSIGNAR LA DENOMINACIÓN DE LA CONVOCATORIA]**, que celebra de una parte **[CONSIGNAR EL NOMBRE DE LA ENTIDAD CONTRATANTE]**, en adelante LA ENTIDAD CONTRATANTE, con RUC N° [.....], con domicilio legal en [.....], representada por [.....], identificado con DNI N° [.....], y de otra parte [.....], con RUC N° [.....], con domicilio legal en [.....], inscrita en la Ficha N° [.....] Asiento N° [.....] del Registro de Personas Jurídicas de la ciudad de [.....], debidamente representado por su Representante Legal, [.....], con DNI N° [.....], según poder inscrito en la Ficha N° [.....], Asiento N° [.....] del Registro de Personas Jurídicas de la ciudad de [.....], a quien en adelante se le denominará EL CONTRATISTA en los términos y condiciones siguientes:

CLÁUSULA PRIMERA: ANTECEDENTES

Con fecha [.....], los evaluadores adjudicaron la buena pro de la **LICITACIÓN PÚBLICA ABREVIADA DE OBRAS N° [CONSIGNAR NOMENCLATURA DEL PROCEDIMIENTO DE SELECCIÓN]** para la contratación de **[CONSIGNAR LA DENOMINACIÓN DE LA CONVOCATORIA]**, a **[INDICAR NOMBRE DEL GANADOR DE LA BUENA PRO]**, cuyos detalles e importe constan en los documentos integrantes del presente contrato.

CLÁUSULA SEGUNDA: OBJETO

El presente contrato tiene por objeto **[CONSIGNAR EL OBJETO DE LA CONTRATACIÓN]**.

CLÁUSULA TERCERA: MECANISMOS DE COLABORACIÓN

Las partes se comprometen a actuar en un espíritu de confianza mutua y cooperación. Asimismo, gestionan mecanismos de colaboración ágiles que faciliten la comunicación permanente y fluida entre ellos; tales mecanismos pueden incluir: reuniones, citas en campo o sesiones ICE (Integrated Concurrent Engineering), con el fin de evaluar posibles riesgos en la ejecución de la prestación y formular propuestas técnicas oportunas en caso sean necesarias durante la ejecución contractual.

CLÁUSULA CUARTA: MONTO CONTRACTUAL

El monto total del presente contrato asciende a **[CONSIGNAR MONEDA Y MONTO]**, que incluye todos los impuestos de Ley.

Importante para la entidad contratante

En el caso de contratos de obra bajo el sistema de entrega de diseño y construcción, se reemplaza por lo siguiente:

El monto total del presente contrato se divide en dos rubros, conforme a lo siguiente:

Componente Diseño: [CONSIGNAR MONEDA Y MONTO]

Componente Obra: [CONSIGNAR MONEDA Y MONTO]

Monto Total: [CONSIGNAR MONEDA Y MONTO, EL CUAL CORRESPONDE A LA SUMA DE AMBOS COMPONENTES]

El monto correspondiente al componente obra es un estimado que puede modificarse con ocasión de la aprobación del expediente técnico, conforme lo dispuesto en el numeral 175.1 del artículo 175 del Reglamento.

Este monto comprende el costo de la ejecución de la obra, todos los tributos, seguros, transporte, inspecciones, pruebas y, de ser el caso, los costos laborales conforme a la legislación vigente, así como cualquier otro concepto que pueda tener incidencia sobre la ejecución de la prestación materia del presente contrato.

CLÁUSULA QUINTA: DEL PAGO⁹

LA ENTIDAD CONTRATANTE se obliga a pagar la contraprestación a EL CONTRATISTA en **[INDICAR MONEDA]**, en los periodos y condiciones establecidos en el capítulo III Requerimiento.

En el caso que se haya suscrito contrato con un consorcio, el pago se realizará de acuerdo con lo que se indique en el contrato de consorcio.

Importante para la entidad contratante

- *En caso de que la ENTIDAD CONTRATANTE verifique en la Pladicop que el CONTRATISTA tiene multas impagas que no se encuentren en procedimiento coactivo, se debe incluir la siguiente cláusula:*

“CLÁUSULA [.....]: COMPROMISO DE PAGO DE MULTA

Durante la ejecución del contrato la ENTIDAD CONTRATANTE retiene al CONTRATISTA de forma prorrateada hasta el 10% del monto del contrato, para el pago o amortización de multas impagas impuestas en el marco de lo previsto en el artículo 89 de la Ley N° 32069, Ley General de Contrataciones Públicas, que no se encuentran en procedimiento coactivo.”

- *En el caso que, adicionalmente, el proveedor presente la DECLARACIÓN JURADA SOBRE INAPLICACIÓN DEL IMPEDIMENTO TIPO 4.D DEL INCISO 4 DEL NUMERAL 30.1 DEL ARTÍCULO 30 DE LA LEY N° 32069 REFERIDO A LA INSCRIPCIÓN EN EL REGISTRO DE DEUDORES ALIMENTARIOS MOROSOS – REDAM que autoriza descuento para el pago de deuda alimentaria, se debe indicar la siguiente cláusula:*

CLÁUSULA[.....]: AUTORIZACIÓN DE DESCUENTO DE PENSIÓN ALIMENTARIA

*EL CONTRATISTA autoriza que se le descuenta del pago de su contraprestación el monto de la pensión mensual fijada en el proceso de alimentos ascendente a **[CONSIGNAR MONTO]** seguido por **[CONSIGNAR LOS DATOS DE LA PARTE DEMANDANTE DEL PROCESO DE ALIMENTOS]** ante el **[CONSIGNAR LOS DATOS DE IDENTIFICACIÓN DEL JUZGADO CORRESPONDIENTE]** en el trámite del expediente **[CONSIGNAR EL NÚMERO DE EXPEDIENTE JUDICIAL]**.*

Esta nota deberá ser eliminada una vez culminada la elaboración de las bases.

CLÁUSULA SEXTA: DEL PLAZO DE LA EJECUCIÓN

El plazo de ejecución del presente contrato es de [.....] días calendario, el mismo que se computa desde el día siguiente de cumplidas las condiciones previstas en el artículo 176 del Reglamento de la Ley N° 32069, Ley General de Contrataciones Públicas, aprobado por Decreto

⁹ En cada caso concreto, dependiendo de la naturaleza del contrato, podrá adicionarse la información que resulte pertinente a efectos de generar el pago.

Supremo N° 009-2025-EF.

Importante para la entidad contratante

- En caso que la contratación establezca que la obra debe ejecutarse bajo un sistema de entrega de diseño y construcción, debe incluirse lo siguiente en la cláusula sexta:

“Dicho plazo comprende:

PLAZO DE EJECUCIÓN TOTAL	[.....] días calendario
PLAZO PARA ELABORACIÓN DE DISEÑO	[.....] días calendario
PLAZO PARA EJECUCIÓN DE LA OBRA	[.....] días calendario”

- En el caso de que la contratación establezca que la obra debe ejecutarse bajo un sistema de entrega que incluya llave en mano, en lugar del párrafo anterior, debe considerarse lo siguiente, según corresponda:

“El plazo de ejecución de la obra, dotación de mobiliario, equipamiento y montaje hasta la puesta en servicio, materia de la presente convocatoria, es de [CONSIGNAR EL PLAZO DE EJECUCIÓN DE ESTA PRESTACIÓN, EL CUAL DEBE ESTAR EXPRESADO EN DÍAS CALENDARIO] días calendario, el mismo que se computa desde el día siguiente de cumplidas las condiciones previstas en el artículo 176 del Reglamento. Dicho plazo comprende:

PLAZO DE EJECUCIÓN TOTAL	[.....] días calendario
PLAZO PARA ELABORACIÓN DE DISEÑO	[.....] días calendario
PLAZO PARA EJECUCIÓN DE LA OBRA	[.....] días calendario
PLAZO PARA LA DOTACIÓN DE MOBILIARIO, EQUIPAMIENTO Y MONTAJE	[.....] días calendario
PUESTA EN SERVICIO (LUEGO DE LA RECEPCIÓN DE LA OBRA)	[.....] días calendario

Incorporar según sea el caso, esta nota debe ser eliminada una vez culminada la elaboración de bases.

Cuando el Reglamento no establezca un plazo específico para la respuesta de las partes, aplica el plazo máximo de respuesta de **[CONSIGNAR LA CANTIDAD DE DÍAS CONFORME LO ESTABLECIDO EN EL REQUERIMIENTO]** días calendario. Durante la ejecución contractual, las partes pueden acordar la prórroga de este plazo máximo específico para cada caso, de conformidad con el numeral 192.2 del artículo 192 del Reglamento de la Ley N° 32069, Ley General de Contrataciones Públicas, aprobado por Decreto Supremo N° 009-2025-EF.

CLÁUSULA SÉTIMA: PARTES INTEGRANTES DEL CONTRATO

El presente contrato está conformado por las bases integradas, la oferta ganadora, así como los documentos derivados del procedimiento de selección que establezcan obligaciones para las partes, incluyendo las modificaciones contractuales y adendas aprobadas por la entidad contratante, de ser el caso.

CLÁUSULA OCTAVA: GARANTÍAS

EL CONTRATISTA entrega al perfeccionamiento del contrato la(s) siguiente(s) garantía(s) a favor de la entidad contratante:

Importante para la entidad contratante

- En el caso que el postor haya optado por el mecanismo de garantía de carta fianza financiera o contrato de seguro, corresponde incluir la siguiente cláusula:

“Garantía de fiel cumplimiento del contrato: Por la suma de [CONSIGNAR EL MONTO], a través de la

[INDICAR EL MECANISMO DE GARANTÍA PRESENTADA: CONTRATO DE SEGURO/CARTA FIANZA FINANCIERA] N° [INDICAR NÚMERO DEL DOCUMENTO] emitida por [SEÑALAR EMPRESA QUE LA EMITE], la misma que cumple las condiciones establecidas en los numerales 61.4 y 61.5 del artículo 61 de la Ley , y debe mantenerse vigente hasta el consentimiento de la liquidación final”.

- En el caso que el postor haya optado por el mecanismo de garantía de retención de pago, corresponde incluir la siguiente cláusula:

“Garantía de fiel cumplimiento del contrato: LA ENTIDAD CONTRATANTE efectúa la retención de pago solicitada por EL CONTRATISTA por el [CONSIGNAR EL MONTO], durante la primera mitad del número total de pagos a realizarse, de forma prorrateada en cada pago, con cargo a ser devuelto a la finalización del contrato. El monto señalado es equivalente al diez por ciento (10%) del monto del contrato original”

- En el caso que el postor haya manifestado mediante el ANEXO N° 9 que garantiza el fiel cumplimiento del contrato mediante la constitución de un fideicomiso, corresponde incorporar lo siguiente en la cláusula:
- “Garantía de fiel cumplimiento del contrato: EL CONTRATISTA constituye el fideicomiso a LA ENTIDAD CONTRATANTE, en un plazo no mayor a veinte días hábiles contados desde el día siguiente del perfeccionamiento del contrato, por un patrimonio fideicometido conformado por activos líquidos o flujos dinerarios hasta un monto ascendente a [CONSIGNAR EL MONTO DE LA GARANTÍA]. LA ENTIDAD CONTRATANTE suscribe el contrato de fideicomiso en calidad de fideicomisario, de acuerdo con el artículo 116 del Reglamento. En caso de que el contratista no cumpla con la presentación del fideicomiso dentro de los plazos previstos el contrato queda resuelto de pleno derecho. El monto señalado es equivalente al diez por ciento (10%) del monto del contrato original”.

Esta nota debe ser eliminada una vez culminada la elaboración de bases

CLÁUSULA NOVENA: EJECUCIÓN DE GARANTÍAS POR FALTA DE RENOVACIÓN

LA ENTIDAD CONTRATANTE puede solicitar la ejecución de las garantías cuando EL CONTRATISTA no las hubiere renovado antes de la fecha de su vencimiento, conforme a lo dispuesto en el artículo 118 del Reglamento de la Ley N° 32069, Ley General de Contrataciones Públicas, aprobado por Decreto Supremo N° 009-2025-EF.

Importante para la entidad contratante

Sólo en el caso que la entidad contratante hubiese previsto otorgar adelanto directo, para materiales e insumos, equipamientos y mobiliario y/o por avance, se debe incluir la siguiente cláusula según el sistema de entrega:

- En sistema de entrega de obras de diseño y construcción:

“CLÁUSULA [.....]: ADELANTO DIRECTO

“LA ENTIDAD CONTRATANTE otorga un adelanto directo para el componente de diseño por el [CONSIGNAR PORCENTAJE] del monto del contrato original y para el componente de obra por el [CONSIGNAR PORCENTAJE] del monto de la obra que se apruebe en el expediente técnico.”

“CLÁUSULA [.....]: ADELANTO PARA MATERIALES E INSUMOS, EQUIPAMIENTO Y MOBILIARIO

“LA ENTIDAD CONTRATANTE otorga un adelanto para materiales e insumos, equipamiento y mobiliario para el componente de obra por el [CONSIGNAR PORCENTAJE] del monto de la obra que se apruebe en el expediente técnico.”

“CLÁUSULA [.....]: ADELANTO POR AVANCE

“LA ENTIDAD CONTRATANTE otorga un adelanto por avance para el componente de obra por el [CONSIGNAR PORCENTAJE] del monto de la obra que se apruebe en el expediente técnico, en caso se cumplan las condiciones establecidas en el numeral 178.5 y el artículo 178 del Reglamento de la Ley N° 32069, Ley General de Contrataciones Públicas, aprobado por Decreto Supremo N° 009-2025-EF”.

- En sistema de entrega de obras de solo construcción:

CLÁUSULA [.....]: ADELANTO DIRECTO

“LA ENTIDAD CONTRATANTE otorga un adelanto directo para el componente de obra por el [CONSIGNAR PORCENTAJE] del monto de la obra del contrato original.

CLÁUSULA [.....]: ADELANTO PARA MATERIALES E INSUMOS, EQUIPAMIENTO Y MOBILIARIO

“LA ENTIDAD CONTRATANTE otorga un adelanto por avance para el componente de obra por el [CONSIGNAR PORCENTAJE] del monto de la obra del contrato original.

CLÁUSULA [.....]: ADELANTO POR AVANCE

“LA ENTIDAD CONTRATANTE otorga un adelanto por avance para el componente de obra por el [CONSIGNAR PORCENTAJE] del monto de la obra del contrato original, en caso se cumplan las condiciones establecidas en el numeral 178.5 del artículo 178 del Reglamento de la Ley N° 32069, Ley General de Contrataciones Públicas, aprobado por Decreto Supremo N° 009-2025-EF.”

- En cualquier sistema de entrega, en caso EL CONTRATISTA proponga constituir un fideicomiso para la administración de los adelantos del componente de ejecución de la obra, se incluye adicionalmente la siguiente cláusula:

CLÁUSULA [.....]: FIDEICOMISO DE ADELANTOS

Para la administración de los adelantos destinados a la ejecución de la obra, se constituye un fideicomiso conforme a lo establecido en el artículo 184 del Reglamento de la Ley N° 32069, Ley General de Contrataciones Públicas, aprobado por Decreto Supremo N° 009-2025-EF. El procedimiento para la solicitud y entrega de los adelantos se rige por lo dispuesto en dicho artículo.

Esta nota debe ser eliminada una vez culminada la elaboración de bases

CLÁUSULA DÉCIMA: CONFORMIDAD

La conformidad de la obra es dada con la suscripción del Acta de Recepción de Obra.

Importante para la entidad contratante

- En el caso que se haya considerado la recepción parcial, corresponde incluir lo siguiente:

“En caso de recepción parcial de secciones terminadas de la obra, la conformidad de la sección de la obra es dada con la suscripción del Acta de Recepción Parcial de Obra.”

- En caso de emplearse el sistema de Diseño y Construcción, la Entidad se ciñe a lo Indicado en el numeral 173.1 del artículo 173 del Reglamento de la Ley N° 32069, Ley General de Contrataciones Públicas, aprobado por Decreto Supremo N° 009-2025-EF.

Esta nota debe ser eliminada una vez culminada la elaboración de bases

CLÁUSULA DECIMOPRIMERA: GESTIÓN DE RIESGOS

LAS PARTES realizan la gestión de riesgos de acuerdo con lo establecido en el presente contrato y los documentos que lo conforman, a fin de tomar decisiones informadas, aprovechando el impacto de riesgos positivos y disminuyendo la probabilidad de los riesgos negativos y su impacto durante la ejecución contractual, considerando la finalidad pública de la contratación.

CLÁUSULA DUODÉCIMA: RESPONSABILIDAD POR VICIOS OCULTOS

La suscripción del [ACTA DE RECEPCIÓN DE OBRA O ACTA DE RECEPCIÓN PARCIAL DE OBRA] no enervan su derecho a reclamar, posteriormente por defectos o vicios ocultos, conforme a lo dispuesto por los artículos 69 de la Ley N° 32069, Ley General de Contrataciones Públicas, y el artículo 216 de su Reglamento.

El plazo máximo de responsabilidad de EL CONTRATISTA es de **[CONSIGNAR TIEMPO EN AÑOS, NO MENOR DE 7 AÑOS]** años, contados a partir de la conformidad de la recepción [INDICAR TOTAL O PARCIAL, SEGÚN CORRESPONDA] de la obra.

CLÁUSULA DÉCIMOTERCERA: PENALIDADES

Si EL CONTRATISTA incurre en retraso injustificado en la ejecución de las prestaciones objeto del contrato, LA ENTIDAD CONTRATANTE le aplica automáticamente una penalidad por mora por cada día de atraso, de acuerdo con la siguiente fórmula:

$$\text{Penalidad Diaria} = \frac{0.10 \times \text{monto}}{F \times \text{plazo}}$$

Donde:

Para obras:

- a) Para plazos menores o iguales a sesenta días: F = 0.40.
- b) Para plazos entre sesenta y uno a ciento veinte días: F = 0.25.
- c) Para plazos mayores a ciento veinte días: F = 0.15

Para consultorías de obras:

- a) Para plazos menores o iguales a sesenta días: F = 0.40.
- b) Para plazos mayores a sesenta días: F = 0.25.

El retraso se justifica a través de la solicitud de ampliación de plazo debidamente aprobado. Adicionalmente, se considera justificado el retraso y en consecuencia no se aplica penalidad, cuando EL CONTRATISTA acredite, de modo objetivamente sustentado, que el mayor tiempo transcurrido no le resulta imputable. En este último caso la calificación del retraso como justificado por parte de LA ENTIDAD CONTRATANTE no da lugar al pago de gastos generales ni costos directos de ningún tipo, salvo lo indicado en el numeral 201.1 del artículo 201 del Reglamento de la Ley N° 32069, Ley General de Contrataciones Públicas, aprobado por Decreto Supremo N° 009-2025-EF.

Importante para la entidad contratante

- En el caso que se haya considerado otras penalidades, corresponde incluir lo siguiente:

Asimismo, se consideran las siguientes penalidades:

Otras penalidades			
N°	Supuesto de aplicación de penalidad	Forma de cálculo	Procedimiento
1	Cuando se produce la sustitución de un mismo integrante del plantel técnico por segunda vez, siempre que no se origine por caso fortuito o fuerza mayor o por un hecho sobreviniente no imputable al contratista, de conformidad con las disposiciones establecidas en el numeral 189.3 del artículo 189 del Reglamento.	[ESTABLECER EL MONTO DE LA PENALIDAD EL QUE : I) NO PUEDE SER MAYOR A CUATRO UNIDADES IMPOSITIVAS TRIBUTARIAS (4 UIT) CUANDO LA CUANTÍA DE LA CONTRATACIÓN ES INFERIOR A 535 UIT O II) NO PUEDE SER MENOR O IGUAL A CUATRO UNIDADES	Según informe del supervisor, según corresponda.

		IMPOSITIVAS TRIBUTARIAS (4 UIT) NI MAYOR A OCHO UNIDADES IMPOSITIVAS TRIBUTARIAS (8UIT) EN EL RESTO DE LOS CASOS) por cada sustitución de un integrante del plantel técnico acorde a lo indicado en el supuesto de aplicación.	
2	[INCLUIR OTRAS PENALIDADES, DE SER EL CASO]		

Esta nota debe ser eliminada una vez culminada la elaboración de bases

Estas penalidades se deducen de las valorizaciones, pagos o en la liquidación final, según corresponda; o si fuera necesario, se cobra del monto resultante de la ejecución de la garantía de fiel cumplimiento.

La penalidad por mora y las otras penalidades pueden alcanzar, en conjunto, un monto máximo equivalente al 10% del monto del contrato vigente, o de ser el caso, del contrato, componente o ítem que debió ejecutarse.

Cuando se llegue a cubrir el monto máximo de la aplicación de la penalidad por mora y otras penalidades, de ser el caso, LA ENTIDAD CONTRATANTE puede resolver el contrato por incumplimiento.

CLÁUSULA DÉCIMOCUARTA: RESOLUCIÓN DEL CONTRATO

Cualquiera de las partes puede resolver el contrato, de conformidad con el numeral 68.1 del artículo 68 de la Ley N° 32069, Ley General de Contrataciones Públicas.

De encontrarse en alguno de los supuestos de resolución del contrato, LAS PARTES procederán de acuerdo a lo establecido en el artículo 122 del Reglamento de la Ley N° 32069, Ley General de Contrataciones Públicas, aprobado mediante Decreto Supremo N° 009-2025-EF

Importante para la entidad contratante

Sólo en caso de emplearse el diseño y construcción se debe emplear la cláusula de resolución de terminación anticipada, se debe incluir la siguiente cláusula:

CLÁUSULA [.....]: RESOLUCIÓN POR TERMINACIÓN ANTICIPADA

Las partes acuerdan la resolución por terminación anticipada del contrato en caso de que el contrato contenga más de un componente o hito y el resultado de alguno de estos impida o haga innecesaria la continuidad del siguiente, sin que resulte atribuible a alguna de las partes, de acuerdo con lo previsto en el artículo 121 del Reglamento de la Ley N° 32069, Ley General de Contrataciones Públicas, aprobado por Decreto Supremo N° 009-2025-EF.

Los componentes o hitos específicos del contrato son [INCLUIR EL DETALLE DE LOS COMPONENTES O HITOS ESPECÍFICOS DEL CONTRATO]

CLÁUSULA [.....]: RESOLUCIÓN POR TERMINACIÓN ANTICIPADA POR PERDIDA DE VIABILIDAD SOBREVINIENTE.

Las partes acuerdan la resolución por terminación anticipada del contrato en caso de que se verifica que el proyecto de inversión ha perdido las condiciones que sustentaron la viabilidad con la alternativa seleccionada, por causas no atribuibles al contratista.

CLÁUSULA [.....]: RESOLUCIÓN POR TERMINACIÓN ANTICIPADA POR MOTIVOS PRESUPUESTALES.

Las partes acuerdan la resolución por terminación anticipada del contrato en caso la entidad contratante no tenga recursos presupuestales suficientes para financiar la ejecución de la obra considerando el presupuesto del expediente técnico elaborado por el contratista o cuando éste supere el porcentaje señalado en el numeral 175.1 del artículo 175 del Reglamento de la Ley N° 32069, Ley General de Contrataciones Públicas, aprobado por Decreto Supremo N° 009-2025-EF.

Esta nota deberá ser eliminada una vez culminada la elaboración de las bases

CLÁUSULA DÉCIMOQUINTA: RESPONSABILIDAD DE LAS PARTES

Cuando se resuelva el contrato por causa imputable a alguna de las partes, se debe resarcir los daños y perjuicios ocasionados, a través de la indemnización correspondiente. Ello no obsta la aplicación de las sanciones administrativas, penales y pecuniarias a que dicho incumplimiento diere lugar, en el caso que éstas correspondan.

Lo señalado precedentemente no exime a ninguna de las partes del cumplimiento de las demás obligaciones previstas en el presente contrato.

Importante para la entidad contratante

En caso así se haya determinado en la estrategia de contratación, se pueden establecer límites a la indemnización derivados de la responsabilidad por vicios ocultos o de cualquier incumplimiento del contratista o de la entidad contratante son establecidos en el contrato. En dicho caso, se incluye en la presente cláusula el siguiente párrafo:

*“En cualquier caso, independientemente de que se haya declarado la resolución del contrato, o recepción y conformidad de la obra o componente de obra, el límite de la indemnización derivado de la responsabilidad por vicios ocultos o de cualquier incumplimiento del contratista o de la entidad contratante, de acuerdo con lo señalado literal f) del numeral 69.2 del artículo 69 de la Ley, es de **INDICAR EL PORCENTAJE DEL VALOR DEL CONTRATO ORIGINAL QUE CORRESPONDERÍA AL LIMITE POR INDENMIZACIÓN, EN CONCORDANCIA CON EL REQUERIMIENTO**.”*

Únicamente se puede limitar la indemnización en caso se trate de un contrato de ejecución de obra o con componente de obra siempre que cumpla las condiciones del numeral 216.3 del artículo 216 del Reglamento:

- El monto del contrato original sea igual o mayor a S/ 50 000 000,00 (cincuenta millones y 00/100 soles) y/o se trate de un contrato estandarizado de ingeniería y construcción de uso internacional.*
- El límite a la indemnización no puede ser menor al 20% del valor del contrato actualizado. Los daños y perjuicios causados por dolo o culpa inexcusable no se consideran dentro de dicho límite.*

Esta nota debe ser eliminada una vez culminada la elaboración de bases

CLÁUSULA DÉCIMOSEXTA: ANTICORRUPCIÓN Y ANTISOBORNO

A la suscripción de este contrato, EL CONTRATISTA declara y garantiza no haber ofrecido, negociado, prometido o efectuado ningún pago o entrega de cualquier beneficio o incentivo ilegal, de manera directa o indirecta, a los evaluadores del proceso de contratación o cualquier servidor de la entidad contratante.

Asimismo, EL CONTRATISTA se obliga a mantener una conducta proba e íntegra durante la vigencia del contrato, y después de culminado el mismo en caso existan controversias pendientes de resolver, lo que supone actuar con probidad, sin cometer actos ilícitos, directa o indirectamente.

Aunado a ello, EL CONTRATISTA se obliga a abstenerse de ofrecer, negociar, prometer o dar regalos, cortesías, invitaciones, donativos o cualquier beneficio o incentivo ilegal, directa o indirectamente, a funcionarios públicos, servidores públicos, locadores de servicios o proveedores de servicios del área usuaria, de la dependencia encargada de la contratación, actores del proceso de contratación³¹ y/o cualquier servidor de la entidad contratante, con la finalidad de obtener alguna ventaja indebida o beneficio ilícito. En esa línea, se obliga a adoptar las medidas técnicas, organizativas y/o de personal necesarias para asegurar que no se practiquen los actos previamente señalados.

Adicionalmente, EL CONTRATISTA se compromete a denunciar oportunamente ante las autoridades competentes los actos de corrupción o de inconducta funcional de los cuales tuviera conocimiento durante la ejecución del contrato con LA ENTIDAD CONTRATANTE.

Tratándose de una persona jurídica, lo anterior se extiende a sus accionistas, participacionistas, integrantes de los órganos de administración, apoderados, representantes legales, funcionarios, asesores o cualquier persona vinculada a la persona jurídica que representa; comprometiéndose a informarles sobre los alcances de las obligaciones asumidas en virtud del presente contrato.

Finalmente, el incumplimiento de las obligaciones establecidas en esta cláusula, durante la ejecución contractual, otorga a LA ENTIDAD CONTRATANTE el derecho de resolver total o parcialmente el contrato³². Cuando lo anterior se produzca por parte de un proveedor adjudicatario de los catálogos electrónicos de acuerdo marco, el incumplimiento de la presente cláusula conllevará que sea excluido de los Catálogos Electrónicos de Acuerdo Marco³³. En ningún caso, dichas medidas impiden el inicio de las acciones civiles, penales y administrativas a que hubiera lugar³⁴.

CLÁUSULA DÉCIMOSÉTIMA: MARCO LEGAL DEL CONTRATO

El marco legal comprende la Ley N° 32069, Ley General de Contrataciones Públicas y su Reglamento, las directivas que emita la Dirección General de Abastecimiento del Ministerio de Economía y Finanzas, así como el OECE y demás normativa especial que resulte aplicable.

CLÁUSULA DÉCIMOCTAVA: SOLUCIÓN DE CONTROVERSIAS¹⁰

Las controversias que surjan entre las partes durante la ejecución del contrato se resuelven mediante **[CONSIGNAR EL MECANISMO DE SOLUCIÓN DE CONTROVERSIAS]**, según el acuerdo de las partes.

Cualquiera de las partes tiene derecho a iniciar el arbitraje a fin de resolver dichas controversias dentro del plazo de caducidad previsto en la Ley N° 32069, Ley General de Contrataciones Públicas y su Reglamento.

Importante para la entidad contratante

En caso de haberse pactado la conciliación como medio de solución de controversias, previo al inicio del arbitraje, debe incorporarse el siguiente texto:

“Cualquiera de las partes tiene el derecho a solicitar una conciliación dentro del plazo de caducidad correspondiente, según lo señalado en el artículo 82 de la Ley 32069, sin perjuicio de recurrir al arbitraje, en caso no se llegue a un acuerdo entre ambas partes o se llegue a un acuerdo parcial. Las controversias sobre nulidad del contrato solo pueden ser sometidas a arbitraje”

Esta nota deberá ser eliminada una vez culminada la elaboración de las bases

¹⁰ De acuerdo con el numeral 84.1 del artículo 84 de la Ley General de Contrataciones Públicas, las partes pueden recurrir al arbitraje ad hoc solo cuando el monto de la controversia no supere las diez UIT.

El Laudo arbitral emitido es inapelable, definitivo y obligatorio para las partes desde el momento de su notificación, según lo previsto en el numeral 84.9 del artículo 84 de la Ley N° 32069, Ley General de Contrataciones Públicas.

Importante para la entidad contratante

De acuerdo con lo dispuesto en el numeral 346.1 del artículo 346 del Reglamento, incluir la siguiente cláusula, en caso corresponda:

CLÁUSULA [.:] JUNTA DE PREVENCIÓN Y RESOLUCIÓN DE DISPUTAS

Las partes acuerdan para la solución de las controversias derivadas del presente contrato de obra conformar una Junta de Prevención y Resolución de Disputas (JPRD) de acuerdo a las disposiciones de la Ley N° 32069, Ley General de Contrataciones Públicas, su Reglamento y la directiva que emita el OECE al respecto (en adelante, las "Normas Aplicables a la JPRD"); encargando su organización y administración al [DENOMINACIÓN O RAZÓN SOCIAL DEL CENTRO DE ADMINISTRACIÓN ELEGIDO POR EL POSTOR GANADOR DE LA BUENA PRO DE LA LISTA CONSIDERADA EN LAS BASES, AL CUAL ENCARGAN LA ORGANIZACIÓN DE LA JPRD].

La junta de prevención y resolución de disputas está compuesta por [TRES (3) MIEMBROS / UN (1) MIEMBRO], los/el cual/es es/son designado/s conforme a las Normas Aplicables a la JPRD.

Todas las controversias generadas entre las partes con ocasión del presente Contrato deben ser sometidas, en primer lugar, a la decisión de la JPRD de conformidad con las Normas Aplicables a las JPRD.

La decisión que emita la JPRD es vinculante y, por tanto, de inmediato y obligatorio cumplimiento para las partes conforme a lo establecido en las Normas Aplicables a la JPRD. El incumplimiento de la decisión otorga a la parte afectada la potestad de resolver el contrato, previo aviso requiriendo el cumplimiento.

En caso alguna de las partes no esté de acuerdo con la decisión emitida por la JPRD, puede someter la controversia a arbitraje. Las partes acuerdan que es condición obligatoria para el inicio del arbitraje el haber concluido de modo previo el procedimiento ante la JPRD.

Incorporar o eliminar, según corresponda, esta nota debe ser eliminada una vez culminada la elaboración de bases

CLÁUSULA DÉCIMONOVENA: CONVENIO ARBITRAL

Las partes acuerdan que todo litigio y controversia resultante de este contrato o relativo a éste, se resolverá mediante arbitraje de acuerdo con los artículos 332 y 333 del Reglamento de la Ley N° 32069, Ley General de Contrataciones Públicas, aprobado por Decreto Supremo N° 009-2025-EF. El arbitraje es organizado y administrado por **[CONSIGNAR LA INSTITUCIÓN ARBITRAL, CORTE ARBITRAL CONSTITUÍDA EN OTRO PAÍS O UN FORO DE REPUTACIÓN RECONOCIDA INTERNACIONALMENTE, SEGÚN CORRESPONDA]** de conformidad con sus reglamentos y estatutos vigentes, a los cuales las partes se someten libremente y considerando **[INDICAR LAS ESTIPULACIONES ADICIONALES QUE LAS PARTES HAYAN ACORDADO SEGÚN EL NUMERAL 332.3 DEL ARTÍCULO 332 DEL REGLAMENTO DE LA LEY N° 32069, LEY GENERAL DE CONTRATACIONES PÚBLICAS, APROBADO POR DECRETO SUPREMO N° 009-2025-EF]**.

Advertencia

La Institución Arbitral es elegida por el postor ganador de la buena pro de la lista de instituciones arbitrales que haya propuesto la entidad contratante en las bases del procedimiento de selección. Para dicho efecto, al remitir los documentos para la suscripción del contrato, el postor ganador de la buena pro comunica la Institución Arbitral elegida de la referida lista, caso contrario, acuerda con la entidad contratante una Institución Arbitral distinta. En caso de falta de acuerdo, la Institución Arbitral es elegida de la mencionada lista por la entidad contratante de manera definitiva.

Las partes pueden establecer estipulaciones adicionales o modificatorias del convenio arbitral, en la medida que no contravengan las disposiciones de la normativa de contrataciones públicas y/o las disposiciones especiales contenidas en la normativa general de arbitraje.

El arbitraje es resuelto por árbitro único o por un tribunal arbitral conformado por tres árbitros, según el acuerdo de las partes, conforme a lo dispuesto en numeral 84.2 del artículo 84 de la Ley. En caso de duda o falta de acuerdo, el arbitraje es resuelto por árbitro único, a no ser que la complejidad o cuantía de las controversias justifique la conformación de un tribunal arbitral, lo cual es determinado por las partes o conforme al Reglamento de la institución arbitral competente. En el caso de los arbitrajes ad hoc, la controversia es resuelta por árbitro único.

CLÁUSULA VIGÉSIMA: FACULTAD DE ELEVAR A ESCRITURA PÚBLICA

Cualquiera de las partes puede elevar el presente contrato a Escritura Pública corriendo con todos los gastos que demande esta formalidad.

CLÁUSULA VIGÉSIMA PRIMERA: NOTIFICACIONES DURANTE LA EJECUCIÓN CONTRACTUAL

Las partes declaran el siguiente domicilio para efecto de las notificaciones que se **realicen vía notarial conforme la Décimo Tercera Disposición Complementaria Transitoria del Reglamento de la Ley N° 32069, Ley General de Contrataciones Públicas, aprobado mediante Decreto Supremo N° 009-2025-EF:**

DOMICILIO DE LA ENTIDAD CONTRATANTE: [.....]

DOMICILIO DEL CONTRATISTA: [CONSIGNAR EL DOMICILIO SEÑALADO POR EL POSTOR GANADOR DE LA BUENA PRO AL PRESENTAR LOS REQUISITOS PARA EL PERFECCIONAMIENTO DEL CONTRATO]

La variación del domicilio aquí declarado de alguna de las partes debe ser comunicada a la otra parte, formalmente y por escrito, con una anticipación no menor de quince días calendario.

El CONTRATISTA señala el siguiente correo electrónico para efectos de las notificaciones que se realicen durante la ejecución del presente contrato, que no se realicen a través del SEACE de la Pladico:

CORREO ELECTRÓNICO CONTRATISTA: [CONSIGNAR EL CORREO ELECTRÓNICO SEÑALADO POR EL POSTOR GANADOR DE LA BUENA PRO AL PRESENTAR LOS REQUISITOS PARA EL PERFECCIONAMIENTO DEL CONTRATO]

La variación del correo electrónico aquí declarado debe ser comunicada a la entidad contratante, formalmente y por escrito, con una anticipación no menor de cinco días calendario.

De acuerdo con las bases integradas, la oferta y las disposiciones del presente contrato, las partes lo firman por duplicado en señal de conformidad en la ciudad de **[.....] al [CONSIGNAR FECHA].**

"LA ENTIDAD
CONTRATANTE"

"EL CONTRATISTA"

Advertencia

La entidad contratante suscribe el contrato mediante firma digital, en caso de que el postor adjudicado con la buena pro cuente con certificado digital emitido por una entidad de certificación, de acuerdo con la normativa de la materia. Excepcionalmente, la entidad contratante con el debido sustento puede proceder a la firma del contrato mediante medios manuales, de acuerdo con el numeral 87.3 del artículo 87 del Reglamento.

ANEXOS

ANEXO N° 1

DECLARACIÓN JURADA DE DATOS DEL POSTOR

Señores

EVALUADORES

LICITACIÓN PÚBLICA DE OBRAS N° [CONSIGNAR NOMENCLATURA DEL PROCEDIMIENTO DE SELECCIÓN]

Presente.-

El que se suscribe, [.....], postor y/o representante Legal de **[CONSIGNAR EN CASO DE SER PERSONA JURÍDICA]**, identificado con **[CONSIGNAR TIPO DE DOCUMENTO DE IDENTIDAD] N° [CONSIGNAR NÚMERO DE DOCUMENTO DE IDENTIDAD]**, con poder inscrito en la localidad de **[CONSIGNAR EN CASO DE SER PERSONA JURÍDICA]** en la Ficha N° **[CONSIGNAR EN CASO DE SER PERSONA JURÍDICA]** Asiento N° **[CONSIGNAR EN CASO DE SER PERSONA JURÍDICA]**, **DECLARO BAJO JURAMENTO** que la siguiente información se sujeta a la verdad:

Nombre, Denominación o Razón Social:			
Domicilio Legal:			
RUC:	Teléfono(s):		
MYPE ¹¹	SI ()	NO ()	
Correo electrónico:			

Autorización de notificación por correo electrónico:

Autorizo que se notifiquen al correo electrónico indicado las siguientes actuaciones:

1. Solicitud de la descripción a detalle de todos los elementos constitutivos de la oferta.
2. Solicitud de negociación regulado en el numeral 167.4 del artículo 167 del Reglamento de la Ley N° 32069, Ley General de Contrataciones Públicas, aprobado por Decreto Supremo N° 009-2025-EF.
3. Solicitud de subsanación de los requisitos para perfeccionar el contrato.
4. Solicitud para presentar los documentos para perfeccionar el contrato, según orden de prelación, de conformidad con lo previsto en el artículo 91 del Reglamento de la Ley N° 32069, Ley General de Contrataciones Públicas, aprobado por Decreto Supremo N° 009-2025-EF.
5. Respuesta a la solicitud de acceso al expediente de contratación.

Asimismo, me comprometo a remitir la confirmación de recepción del correo electrónico, en el plazo máximo de dos días hábiles de recibida la comunicación.

[CONSIGNAR CIUDAD Y FECHA]

.....
Firma, nombres y apellidos del postor o representante legal, según corresponda

¹¹ Esta información será verificada por la entidad contratante en la página web del Ministerio de Trabajo y Promoción del Empleo en la sección consulta de empresas acreditadas en el REMYPE en el link: <http://www2.trabajo.gob.pe/servicios-en-linea-2-2/> y se tendrá en consideración, en caso el consorcio ganador de la buena pro solicite la retención del diez por ciento (10%) del monto del contrato, en calidad de garantía de fiel cumplimiento, según lo señalado en el artículo 114, del Reglamento.

Advertencia

La notificación dirigida a la dirección de correo electrónico consignada se entenderá válidamente efectuada cuando la entidad contratante reciba el acuse de recepción.

Advertencia

Cuando se trate de consorcios, la declaración jurada es la siguiente:

ANEXO N° 1
DECLARACIÓN JURADA DE DATOS DEL POSTOR EN CONSORCIO

Señores

EVALUADORES

LICITACIÓN PÚBLICA DE OBRAS N° [CONSIGNAR NOMENCLATURA DEL PROCEDIMIENTO DE SELECCIÓN]

Presente.-

El que se suscribe, [.....], representante común del consorcio **[CONSIGNAR EL NOMBRE DEL CONSORCIO]**, identificado con **[CONSIGNAR TIPO DE DOCUMENTO DE IDENTIDAD] N° [CONSIGNAR NÚMERO DE DOCUMENTO DE IDENTIDAD]**, **DECLARO BAJO JURAMENTO** que la siguiente información se sujeta a la verdad:

Datos del consorciado 1			
Nombre, Denominación o Razón Social:			
Domicilio Legal:			
RUC:	Teléfono(s) :		
MYPE ¹²	SI ()	NO ()	
Correo electrónico:			

Datos del consorciado 2			
Nombre, Denominación o Razón Social:			
Domicilio Legal:			
RUC:	Teléfono(s) :		
MYPE ¹³	SI ()	NO ()	
Correo electrónico:			

Datos del consorciado 3			
Nombre, Denominación o Razón Social:			
Domicilio Legal:			
RUC:	Teléfono(s) :		
MYPE ¹⁴	SI ()	NO ()	
Correo electrónico:			

Autorización de notificación por correo electrónico:

¹² Esta información será verificada por la entidad contratante en la página web del Ministerio de Trabajo y Promoción del Empleo en la sección consulta de empresas acreditadas en el REMYPE en el link: <http://www2.trabajo.gob.pe/servicios-en-linea-2-2/> y se tendrá en consideración, en caso el consorcio ganador de la buena pro solicite la retención del diez por ciento (10%) del monto del contrato, en calidad de garantía de fiel cumplimiento, según lo señalado en el artículo 114 del Reglamento. Para dicho efecto, todos los integrantes del consorcio deben acreditar la condición de micro o pequeña empresa.

¹³ Ibidem

¹⁴ Ibidem

Correo electrónico común del consorcio:

Autorizo que se notifiquen al correo electrónico indicado las siguientes actuaciones:

1. Solicitud de la descripción a detalle de todos los elementos constitutivos de la oferta.
2. Solicitud de negociación regulado en el artículo 167 del Reglamento de la Ley N° 32069, Ley General de Contrataciones Públicas, aprobado por Decreto Supremo N° 009-2025-EF.
3. Solicitud de subsanación de los requisitos para perfeccionar el contrato.
4. Solicitud para presentar los documentos para perfeccionar el contrato, según orden de prelación, de conformidad con lo previsto en el artículo 91 del Reglamento de la Ley N° 32069, Ley General de Contrataciones Públicas, aprobado por Decreto Supremo N° 009-2025-EF.
5. Respuesta a la solicitud de acceso al expediente de contratación.

Asimismo, me comprometo a remitir la confirmación de recepción del correo electrónico, en el plazo máximo de dos días hábiles de recibida la comunicación.

[CONSIGNAR CIUDAD Y FECHA]

.....
**Firma, nombres y apellidos del representante
común del consorcio**

Advertencia

La notificación dirigida a la dirección de correo electrónico consignada se entenderá válidamente efectuada cuando la entidad contratante reciba acuse de recepción.

ANEXO N° 2

PACTO DE INTEGRIDAD¹⁵

Señores

EVALUADORES

LICITACIÓN PÚBLICA DE OBRAS N° [CONSIGNAR NOMENCLATURA DEL PROCEDIMIENTO DE SELECCIÓN]

Presente.-

El que suscribe, [.....], postor y/o representante legal de **[CONSIGNAR EN CASO DE SER PERSONA JURÍDICA]**, identificado con **[CONSIGNAR TIPO DE DOCUMENTO DE IDENTIDAD] N° [CONSIGNAR NÚMERO DE DOCUMENTO DE IDENTIDAD]**, con poder inscrito en la localidad de **[CONSIGNAR EN CASO DE SER PERSONA JURÍDICA]** en la Ficha N° **[CONSIGNAR EN CASO DE SER PERSONA JURÍDICA]** Asiento N° **[CONSIGNAR EN CASO DE SER PERSONA JURÍDICA]**, en su calidad de proveedor en el ámbito de aplicación de la normativa de contratación pública, **suscribo el presente Pacto de Integridad** bajo los siguientes términos y condiciones:

PRIMERO: Declaro, bajo juramento:

1. Que conozco los impedimentos para ser participante, postor, contratista o subcontratista, establecidos en el artículo 30 de la Ley N° 32069, Ley General de Contrataciones Públicas.
2. Que los recursos que componen mi patrimonio o el patrimonio de la persona jurídica a la que represento no provienen de lavado de activos, narcotráfico, minería ilegal, financiamiento del terrorismo, y/o de cualquier actividad ilícita.
3. Que conozco la obligación de denunciar cualquier acto de corrupción cometido por los actores del proceso de contratación, así como las medidas de protección que le asisten a los denunciantes¹⁶; además de las consecuencias administrativas y legales que de estos se derivan.
4. Que conozco el alcance de la Ley N° 28024, Ley que regula la gestión de intereses en la administración pública y su reglamento, aprobado por Decreto Supremo N° 120-2019-PCM, así como el marco de aplicación de la Ley N° 31564, Ley de prevención y mitigación del conflicto de intereses en el acceso y salida de personal del servicio público, y su reglamento aprobado por Decreto Supremo N° 082-2023-PCM¹⁷.
5. Que conozco el alcance de la cláusula anticorrupción y antisoborno de los contratos suscritos en el marco del proceso de contratación y las consecuencias derivadas de su incumplimiento¹⁸.

¹⁵ De conformidad con el literal b del numeral 69.1 del artículo 69 y el numeral 57 del Anexo I Definiciones del Reglamento de la Ley N° 32069, Ley General de Contrataciones Públicas, aprobado por Decreto Supremo N° 0059-2025-EF.

¹⁶ Decreto Legislativo N° 1327, Decreto Legislativo que establece medidas de protección para el denunciante de actos de corrupción y sanciona las denuncias realizadas de mala fe, y su Reglamento aprobado por Decreto Supremo N.º 010-2017-JUS, modificado por Decreto Supremo N° 002-2020-JUS, en concordancia con la Directiva N° 002-2023-PCM-SIP: Directiva para la gestión de denuncias y solicitudes de medidas de protección al denunciante de actos de corrupción recibidas a través de la plataforma digital única de denuncias del ciudadano, aprobada por Resolución de Secretaría de Integridad Pública N° 005-2023-PCM-SIP.

¹⁷ Reglamento del Ley N° 31564:

Artículo 24.- Inhabilitación de ex funcionarios, ex servidores públicos, empresas e instituciones privadas

El incumplimiento de los impedimentos señalados en el numeral 4.2 del artículo 4 de la Ley por parte de las personas, las empresas e instituciones privadas involucradas en dicho incumplimiento, es sancionado con la inhabilitación por cinco años para contratar o prestar servicios al Estado, bajo cualquier modalidad, sin perjuicio de las acciones civiles y penales a que hubiera lugar conforme al numeral 7.7 del artículo 7 de la Ley. En caso de ex funcionarios y ex servidores públicos se aplica el procedimiento administrativo disciplinario sujeto a la Ley N° 30057, Ley del Servicio Civil o normas específicas.

¹⁸ Conforme a lo establecido en el artículo 68 de la Ley General de Contrataciones Públicas, así como en el artículo 274 numeral d), de su Reglamento:

Artículo 68. Resolución del contrato

68.1. Cualquiera de las partes puede resolver, total o parcialmente, el contrato en los siguientes supuestos:

SEGUNDO: Dentro de ese marco, asumo los siguientes compromisos:

1. Mantener una conducta proba e íntegra en todas las actividades del proceso de contratación, lo que supone actuar con honestidad y veracidad, sin cometer actos ilícitos, directa o indirectamente, así como respetar la libertad de concurrencia y las condiciones de competencia efectiva en el proceso de contratación y abstenerme de realizar prácticas que la restrinjan o afecten.

[Solo para personas jurídicas] Lo anterior se hace extensivo, para conocimiento, a los socios, accionistas, participacionistas, integrantes de los órganos de administración, apoderados, representantes legales, funcionarios, asesores y personas vinculadas a la persona jurídica que represento.

2. Abstenerme de ofrecer, dar o prometer regalos, cortesías, invitaciones, donativos u otros beneficios similares, a funcionarios o servidores públicos de la dependencia encargada de las contrataciones, actores del proceso de contratación y personal de la entidad contratante.
3. Denunciar ante las autoridades competentes, de manera oportuna, los actos de corrupción, conducta funcional, conflicto de intereses u otro de naturaleza similar, respecto de lo cual tuviera conocimiento en el marco del proceso de contratación (<https://denuncias.servicios.gob.pe/>).
4. Facilitar las acciones o mecanismos implementados por la entidad pública responsable del proceso de contratación para fortalecer la transparencia, promover la lucha contra la corrupción y fomentar la rendición de cuentas.

TERCERO: Este pacto de integridad tiene vigencia desde el momento de su suscripción hasta la culminación de la fase de selección¹⁹; y, en caso de resultar adjudicado con la buena pro, este mantiene su vigencia hasta la culminación del contrato.

CUARTO: Para efectos de salvaguardar el contenido del Pacto de Integridad frente a eventuales incumplimientos de los compromisos asumidos, me someto a las acciones de debida diligencia, supervisión, fiscalización posterior, iniciativas de veeduría autorizadas por la entidad contratante u otros que correspondan; así como a las responsabilidades administrativas, civiles y/o penales que se deriven de estos, conforme al marco legal vigente.

En señal de conformidad, suscribo el presente pacto de integridad, a los () días del mes () de 20(), manifestando que la información declarada se sujeta al principio de presunción de veracidad, conforme a lo dispuesto en el artículo IV del Título Preliminar de la Ley N° 27444, Ley del Procedimiento Administrativo General²⁰

Firma
N° de DNI:

d) Por incumplimiento de la cláusula anticorrupción.

Artículo 274. Causales de exclusión de proveedores adjudicatarios de los catálogos electrónicos de acuerdo marco

Un proveedor adjudicatario es excluido de los Catálogos Electrónicos de Acuerdo Marco, en los siguientes casos:

d) Por incumplimiento de la cláusula anticorrupción y antisoborno.

¹⁹ **Artículo 92. Culminación de la fase de selección**, del Decreto Supremo N°009-2025-EF:

La fase de selección culmina cuando: a) Se perfecciona el contrato, b) Se cancela el procedimiento de selección, c) Se deja sin efecto el otorgamiento de la buena pro por causa imputable a la entidad contratante, d) No se perfeccione el contrato por los supuestos establecidos en el artículo 91.

²⁰ 1.7 Principio de Presunción de Veracidad. - En la tramitación del procedimiento administrativo, se presume que los documentos y declaraciones formulados por los administrados en la forma prescrita por esta Ley, responden a la verdad de los hechos que ellos afirman. Esta presunción admite prueba en contrario.

ANEXO N° 3²¹

DECLARACIÓN JURADA

Señores

EVALUADORES

LICITACIÓN PÚBLICA DE OBRAS N° [CONSIGNAR NOMENCLATURA DEL PROCEDIMIENTO DE SELECCIÓN]

Presente.-

Mediante el presente el suscrito, postor y/o representante legal de **[CONSIGNAR EN CASO DE SER PERSONA JURÍDICA]**, declaro bajo juramento:

- i. No tener impedimento para postular en el procedimiento de selección ni para contratar con el Estado, conforme al artículo 30 de la Ley N° 32069, Ley General de Contrataciones Públicas.
- ii. Conocer las sanciones contenidas en la Ley N° 320695, Ley General de Contrataciones Públicas y su Reglamento aprobado mediante Decreto Supremo N° 009-2025-EF, así como las disposiciones aplicables de la Ley N° 27444, Ley del Procedimiento Administrativo General.
- iii. Participar en el presente proceso de contratación en forma independiente sin mediar consulta, comunicación, acuerdo, arreglo o convenio con ningún proveedor; y, conocer las disposiciones del Decreto Legislativo N° 1034, Decreto Legislativo que aprueba la Ley de Represión de Conductas Anticompetitivas.
- iv. Conocer, aceptar y someterme a las bases, condiciones y reglas del procedimiento de selección.
- v. Ser responsable de la veracidad de los documentos e información que presento en el presente procedimiento de selección.
- vi. Comprometerme a mantener la oferta presentada durante el procedimiento de selección y a perfeccionar el contrato, en caso de resultar favorecido con la buena pro.

[CONSIGNAR CIUDAD Y FECHA]

.....
Firma, nombres y apellidos del postor o representante legal, según corresponda

Advertencia

En el caso de consorcios, cada integrante debe presentar esta declaración jurada, salvo que sea presentada por el representante común del consorcio.

²¹ Artículo 69 del Reglamento de la Ley N° 32069, Ley General de Contrataciones Públicas, aprobado por Decreto Supremo N° 0059-2025-EF.

ANEXO N° 4

PROMESA DE CONSORCIO

(Sólo para el caso en que un consorcio se presente como postor)

Señores

EVALUADORES

LICITACIÓN PÚBLICA DE OBRAS N° [CONSIGNAR NOMENCLATURA DEL PROCEDIMIENTO DE SELECCIÓN]

Presente.-

Los suscritos declaramos expresamente que hemos convenido en forma irrevocable, durante el lapso que dure el procedimiento de selección, para presentar una oferta conjunta a la **LICITACIÓN PÚBLICA DE OBRAS N° [CONSIGNAR NOMENCLATURA DEL PROCEDIMIENTO DE SELECCIÓN]**.

Asimismo, en caso de obtener la buena pro, nos comprometemos a formalizar el contrato de consorcio, de conformidad con lo establecido por los artículos 88 y 89 del Reglamento de la Ley N° 32069, Ley General de Contrataciones Públicas, aprobado por Decreto Supremo N° 009-2025-EF bajo las siguientes condiciones:

a) Integrantes del consorcio

1. **[NOMBRE, DENOMINACIÓN O RAZÓN SOCIAL DEL CONSORCIADO 1].**
2. **[NOMBRE, DENOMINACIÓN O RAZÓN SOCIAL DEL CONSORCIADO 2].**

b) Designamos a **[CONSIGNAR NOMBRES Y APELLIDOS DEL REPRESENTANTE COMÚN]**, identificado con **[CONSIGNAR TIPO DE DOCUMENTO DE IDENTIDAD] N° [CONSIGNAR NÚMERO DE DOCUMENTO DE IDENTIDAD]**, como representante común del consorcio para efectos de participar en todos los actos referidos al procedimiento de selección, suscripción y ejecución del contrato correspondiente con **[CONSIGNAR NOMBRE DE LA ENTIDAD]**.

Asimismo, declaramos que el representante común del consorcio no se encuentra impedido, inhabilitado ni suspendido para contratar con el Estado.

c) Fijamos nuestro domicilio legal común en **[.....]**, y nuestro correo electrónico común: **[.....]**, al cual se notificarán todas las comunicaciones dirigidas al Consorcio durante el procedimiento de selección hasta la suscripción del contrato.

d) Las obligaciones que corresponden a cada uno de los integrantes del consorcio son las siguientes:

- | | | |
|----|--|---------------------|
| 1. | OBLIGACIONES DE [NOMBRE, DENOMINACIÓN O RAZÓN SOCIAL DEL CONSORCIADO 1] | [%] ²² |
| | [DESCRIBIR LAS OBLIGACIONES DEL CONSORCIADO 1] | |
| 2. | OBLIGACIONES DE [NOMBRE, DENOMINACIÓN O RAZÓN SOCIAL DEL CONSORCIADO 2] | [%] ²³ |
| | [DESCRIBIR LAS OBLIGACIONES DEL CONSORCIADO 2] | |

TOTAL OBLIGACIONES	100% ²⁴
--------------------	--------------------

[CONSIGNAR CIUDAD Y FECHA]

²² Consignar únicamente el porcentaje total de las obligaciones, el cual debe ser expresado en número entero, sin decimales.

²³ Consignar únicamente el porcentaje total de las obligaciones, el cual debe ser expresado en número entero, sin decimales.

²⁴ Este porcentaje corresponde a la sumatoria de los porcentajes de las obligaciones de cada uno de los integrantes del consorcio.

.....
Consortiado 1
Nombres, apellidos y firma del consorciado 1
o de su representante legal
tipo y N° de documento de identidad

.....
Consortiado 2
Nombres, apellidos y firma del consorciado 2
o de su representante legal
tipo y N° de documento de identidad

.....
Consortiado 3
Nombres, apellidos y firma del consorciado 3
o de su Representante Legal
Tipo y N° de Documento de Identidad

Advertencia

El Anexo N° 5 únicamente es presentado por los postores que, si bien son parientes de los impedidos referidos en el inciso 1 del numeral 30.1 del artículo 30 de la Ley N° 32069, Ley General de Contrataciones Públicas, no le son aplicables los impedimentos en razón de parentesco del

inciso 2 del citado numeral, debido a que cumplen alguna de las siguientes condiciones: i) Han suscrito un contrato derivado de un procedimiento de selección competitivo o no competitivo o, ii) han ejecutado cuatro contratos menores en el mismo tipo de objeto al que postula. Para el caso de obras, el pariente debe haber ejecutado los contratos dentro de los dos años previos a la convocatoria del procedimiento de selección, contratación directa o a la adjudicación de un contrato menor.

ANEXO N° 5

DECLARACIÓN JURADA DE DESAFECTACIÓN DE IMPEDIMENTO

Señores

EVALUADORES

LICITACIÓN PÚBLICA DE OBRAS N° [CONSIGNAR NOMENCLATURA DEL PROCEDIMIENTO DE SELECCIÓN]

Presente.-

El que suscribe, [...], postor y/o representante legal de **[CONSIGNAR EN CASO DE SER PERSONA JURÍDICA]**, identificado con **[CONSIGNAR TIPO DE DOCUMENTO DE IDENTIDAD] N° [CONSIGNAR NÚMERO DE DOCUMENTO DE IDENTIDAD]**, con poder inscrito en la localidad de **[CONSIGNAR EN CASO DE SER PERSONA JURÍDICA]** en la Ficha N° **[CONSIGNAR EN CASO DE SER PERSONA JURÍDICA]** Asiento N° **[CONSIGNAR EN CASO DE SER PERSONA JURÍDICA]**, **declaro que tengo los siguientes parientes, los cuales cuentan con impedimento de carácter personal de conformidad con el inciso 1 del numeral 30.1 del artículo 30 de la Ley N° 32069, de acuerdo a lo siguiente:**

NOMBRE DEL PARIENTE 1 [...] con DNI [...] con CARGO [...] en la ENTIDAD [...] que a la fecha de la presente declaración cuenta con impedimento de carácter personal de Tipo **[CONSIGNAR 1A, 1B, 1C, 1D, 1E, 1F, y 1G, según corresponda]** de conformidad con el inciso 1 del numeral 30.1 del artículo 30 de la Ley N° 32069 Ley General de Contrataciones Públicas.

NOMBRE DEL PARIENTE 2 [...] con DNI [...] con cargo [...] en la entidad [...] que a la fecha de la presente declaración cuenta con impedimento de carácter personal de Tipo **[CONSIGNAR 1A, 1B, 1C, 1D, 1E, 1F, y 1G, SEGÚN CORRESPONDA]** de conformidad con el inciso 1 del numeral 30.1 del artículo 30 de la Ley N° 32069 Ley General de Contrataciones Públicas.

Sin perjuicio de ello, **DECLARO BAJO JURAMENTO** lo siguiente:

Me encuentro exceptuado del impedimento por razón de parentesco, en razón de **[INDICAR SUPUESTO: HABER SUSCRITO UN CONTRATO DERIVADO DE UN PROCEDIMIENTO DE SELECCIÓN COMPETITIVO O NO COMPETITIVO / HABER EJECUTADO CUATRO CONTRATOS MENORES EN EL MISMO TIPO DE OBJETO AL QUE POSTULA]** dentro de los dos años previos a la convocatoria del procedimiento de selección, contratación directa o a la adjudicación de un contrato menor] conforme al inciso 2 del numeral 30.1 del artículo 30 de la Ley N° 32069, Ley General de Contrataciones Públicas, lo cual acredito documentalmente para la presentación de ofertas, de conformidad con el numeral 39.4 del artículo 39 del Reglamento de la Ley N° 32069, Ley General de Contrataciones del Públicas, aprobado por Decreto Supremo N° 009-2025-EF.

[CONSIGNAR EL DETALLE DE LOS DOCUMENTOS CORRESPONDIENTES]

[CONSIGNAR CIUDAD Y FECHA]

.....
**Firma, nombres y apellidos del postor o
representante legal, según corresponda**

Importante para la entidad contratante

En caso de la contratación de ejecución de una obra bajo en el sistema de entrega de solo construcción incluir el siguiente anexo:

Esta nota deberá ser eliminada una vez culminada la elaboración de las bases

**ANEXO N° 6
OFERTA ECONOMICA**

ÍTEM O TRAMO N° [INDICAR NÚMERO]

Señores

EVALUADORES

LICITACIÓN PÚBLICA ABREVIADA DE OBRAS N° [CONSIGNAR NOMENCLATURA DEL PROCEDIMIENTO DE SELECCIÓN]

Presente.-

Es grato dirigirme a usted, para hacer de su conocimiento que, de acuerdo con las bases y demás documentos del procedimiento de la referencia, mi oferta es la siguiente:

[INCLUIR LA ESTRUCTURA DEL PRESUPUESTO DE OBRA, A FIN DE QUE EL POSTOR CONSIGNE LOS PRECIOS DE SU OFERTA, TAL COMO SE MUESTRA DE MANERA REFERENCIAL EN EL SIGUIENTE EJEMPLO:

<u>N° ÍTEM O TRAMO</u>	<u>PARTIDA</u>	<u>UNIDAD</u>	<u>METRADO</u>	<u>PU</u>	<u>SUB TOTAL</u>
			-	-	-

<u>1</u>	<u>Total costo directo (A)</u>	
<u>2</u>	<u>Gastos generales</u>	
<u>2.1</u>	<u>Gastos fijos</u>	
<u>2.2</u>	<u>Gastos variables</u>	
	<u>Total gastos generales (B)</u>	
<u>3</u>	<u>Utilidad (C)</u>	
	<u>SUBTOTAL (A+B+C)</u>	
<u>4</u>	<u>IGV²⁵</u>	
<u>5</u>	<u>Monto total de la oferta</u>	

El precio de la oferta en **[CONSIGNAR LA MONEDA DE LA CONVOCATORIA]** incluye todos los tributos, seguros, transporte, inspecciones, pruebas y, de ser el caso, los costos laborales conforme a la legislación vigente, así como cualquier otro concepto que pueda tener incidencia sobre el costo de la obra a ejecutar; excepto la de aquellos postores que gocen de alguna exoneración legal, no incluirán en el precio de su oferta los tributos respectivos.

²⁵ Para el cálculo del IGV, aplica el redondeo previsto en la Resolución de Superintendencia SUNAT N° 025-2000/SUNAT o norma que la reemplace. En ese sentido, el porcentaje se calcula considerando dos (2) decimales. Para efectos del redondeo
i) Si el primer decimal siguiente es inferior a cinco (5), el valor permanecerá igual, suprimiéndose los decimales posteriores y
ii) Si el primer decimal siguiente es igual o superior a cinco (5), el valor será incrementado en un centésimo.

[CONSIGNAR CIUDAD Y FECHA]

.....
Firma, nombres y apellidos del postor o representante legal o común, según corresponda

Advertencia

- *En caso de que el postor reduzca su oferta, según lo previsto en los artículos 165 y 166 del Reglamento, debe presentar nuevamente este Anexo.*
- *El postor que goce de alguna exoneración legal debe indicar que su oferta no incluye el tributo materia de la exoneración, debiendo incluir el siguiente texto:*
“Mi oferta no incluye [CONSIGNAR EL TRIBUTO MATERIA DE LA EXONERACIÓN]”.
- *El análisis de precios unitarios y el detalle de los gastos generales fijos y variables no se presentan en la oferta, sino para el perfeccionamiento del contrato.*

Importante para la entidad contratante

- *A fin de facilitar la labor de los evaluadores, se recomienda publicar conjuntamente con las bases un archivo en Excel del presupuesto de la obra conforme el expediente técnico a fin de que los postores puedan utilizarlo al momento de elaborar su oferta. En tal caso, consignar lo siguiente:*
“Adicionalmente al documento escaneado del presente anexo, el postor puede adjuntar el archivo en Excel del presupuesto de la obra (que fue publicado juntamente con las bases), completando la información que sustenta el precio de su oferta. En caso de divergencia prevalece el documento escaneado del precio de la oferta”.
- *En caso de procedimientos según relación de ítems o tramos, consignar lo siguiente:*
“El postor debe presentar el precio de su oferta en forma independiente, en los ítems o tramos que se presente”.
- *En caso de contratación de obras por paquete, consignar lo siguiente:*
“El postor debe presentar el precio de su oferta con el detalle de cada obra incluida en el paquete”.
Si durante la fase de actos preparatorios se ha dado a conocer la cuantía y la entidad contratante advierte que es posible la participación de proveedores que gozan del beneficio de la exoneración del IGV prevista en la Ley N° 27037, Ley de Promoción de la Inversión en la Amazonía, consignar lo siguiente:
“La oferta de los postores que presenten la Declaración Jurada de cumplimiento de condiciones para la aplicación de la exoneración del IGV (Anexo N° 7), debe encontrarse dentro de los límites de la cuantía sin IGV”.

Incluir las disposiciones, según corresponda, esta nota debe ser eliminada una vez culminada la elaboración de bases.

Importante para la entidad contratante

En caso de la contratación de la ejecución de una obra bajo el sistema de entrega de diseño y construcción incluir el siguiente anexo:

Esta nota deberá ser eliminada una vez culminada la elaboración de las bases

ANEXO N° 6

PRECIO DE LA OFERTA ECONÓMICA

ÍTEM O TRAMO N° [INDICAR NÚMERO]

Señores

EVALUADORES

LICITACIÓN PÚBLICA ABREVIADA DE OBRAS N° [CONSIGNAR NOMENCLATURA DEL PROCEDIMIENTO DE SELECCIÓN]

Presente.-

Es grato dirigirme a usted, para hacer de su conocimiento que, de acuerdo con las bases y demás documentos del procedimiento de la referencia, mi oferta es la siguiente:

CONCEPTO	PRECIO TOTAL
COMPONENTE DE DISEÑO	[EL PROVEEDOR CONSIGNA EL MONTO OFERTADO]
TOTAL	

El precio de la oferta **[CONSIGNAR LA MONEDA DE LA CONVOCATORIA]** e incluye todos los tributos, seguros, transporte, inspecciones, pruebas y, de ser el caso, los costos laborales conforme a la legislación vigente, así como cualquier otro concepto que pueda tener incidencia sobre el costo de la obra a ejecutar; excepto la de aquellos postores que gocen de alguna exoneración legal, no incluirán en el precio de su oferta los tributos respectivos.

Asimismo, declaro tener conocimiento que el monto del componente de obra no es objeto de evaluación.

[CONSIGNAR CIUDAD Y FECHA]

.....
**Firma, nombres y apellidos del postor o
representante legal o común, según corresponda**

Importante para la entidad contratante

- El postor debe adjuntar el desagregado de partidas que sustenta su oferta, tal como se muestra de manera referencial en el siguiente ejemplo:*

N° ITEM	PARTIDA	UNIDAD	METRADO	PU	SUB TOTAL

LICITACIÓN PÚBLICA ABREVIADA DE OBRAS

- 1 Total costo directo (A)
- 2 Gastos generales
- 2.1 Gastos fijos
- 2.2 Gastos variables
- Total gastos generales (B)
- 3 Utilidad (C)
- SUBTOTAL (A+B+C)
- 4 IGV26
- 5 Monto total de la oferta

- En caso el postor reduzca su oferta, según lo previsto en el artículo 167 del Reglamento, debe presentar nuevamente este Anexo.

- El postor que goce de alguna exoneración legal debe indicar que su oferta no incluye el tributo materia de la exoneración, debiendo incluir el siguiente texto:

“Mi oferta no incluye [CONSIGNAR EL TRIBUTO MATERIA DE LA EXONERACIÓN]”.

- De ser el caso, el análisis de precios unitarios y el detalle de los gastos generales fijos y variables no se presentan en la oferta, sino para el perfeccionamiento del contrato.
- A fin de facilitar la labor de los evaluadores, cuando se trate de obras bajo el sistema de entrega de solo construcción, se recomienda publicar conjuntamente con las bases un archivo en Excel del presupuesto de la obra conforme el expediente técnico a fin de que los postores puedan utilizarlo al momento de elaborar su oferta. En tal caso, consignar lo siguiente:

“Adicionalmente al documento escaneado del presente anexo, el postor puede adjuntar el archivo en Excel del presupuesto de la obra (que fue publicado juntamente con las bases), completando la información que sustenta el precio de su oferta. En caso de divergencia prevalece el documento escaneado del precio de la oferta.”

- En caso de procedimientos según relación de ítems o tramos, consignar lo siguiente:

“El postor debe presentar el precio de su oferta en forma independiente, en los ítems o tramos que se presente”.

- En caso de contratación de obras por paquete, consignar lo siguiente:

“El postor debe presentar el precio de su oferta con el detalle de cada obra incluida en el paquete”.

En caso de contrataciones que conllevan la ejecución de prestaciones accesorias, consignar lo siguiente:

“El postor debe detallar en el precio de su oferta, el monto correspondiente a la prestación principal y las prestaciones accesorias”.

- Si durante la fase de actos preparatorios se ha dado a conocer la cuantía y la entidad contratante advierte que es posible la participación de proveedores que gozan del beneficio de la exoneración del IGV prevista en la Ley N° 27037, Ley de Promoción de la Inversión en la Amazonía, consignar lo siguiente:

“La oferta de los postores que presenten la Declaración Jurada de cumplimiento de condiciones para la aplicación de la exoneración del IGV (Anexo N° 7), debe encontrarse dentro de los límites de la cuantía sin IGV”.

Incluir las disposiciones, según corresponda, las notas que no se incorporen deben ser eliminadas una vez culminada la elaboración de bases.

²⁶ Para el cálculo del IGV, aplica el redondeo previsto en la Resolución de Superintendencia SUNAT N° 025-2000/SUNAT o norma que la reemplace. En ese sentido, el porcentaje se calcula considerando dos (2) decimales. Para efectos del redondeo
i) Si el primer decimal siguiente es inferior a cinco (5), el valor permanecerá igual, suprimiéndose los decimales posteriores y
ii) Si el primer decimal siguiente es igual o superior a cinco (5), el valor será incrementado en un centésimo.

Importante para la entidad contratante

En caso la contratación de la ejecución de una obra se realice bajo el esquema mixto de suma alzada y precios unitarios y costo reembolsable incluir el siguiente anexo:

Esta nota deberá ser eliminada una vez culminada la elaboración de las bases

ANEXO N° 6

OFERTA ECONÓMICA

ÍTEM O TRAMO N° [INDICAR NÚMERO]

Señores

EVALUADORES

LICITACIÓN PÚBLICA ABREVIADA DE OBRAS N° [CONSIGNAR NOMENCLATURA DEL PROCEDIMIENTO DE SELECCIÓN]

Presente.-

Es grato dirigirme a usted, para hacer de su conocimiento que, de acuerdo con las bases, mi oferta es la siguiente:

[INCLUIR LA ESTRUCTURA DEL PRESUPUESTO DE OBRA EXTRAIDA DEL EXPEDIENTE TÉCNICO DE LOS COMPONENTES, CUYAS CANTIDADES Y MAGNITUDES ESTÁN DEFINIDAS, A FIN DE QUE EL POSTOR CONSIGNE LOS PRECIOS UNITARIOS Y EL PRECIO TOTAL DE SU OFERTA, TAL COMO SE MUESTRA DE MANERA REFERENCIAL EN EL SIGUIENTE EJEMPLO:

OFERTA A PRECIOS UNITARIOS DE LOS COMPONENTES SIGUIENTES:

N° ITEM	PARTIDA	UNIDAD	METRADO	PU	SUB TOTAL

- 1 Total costo directo (A)
- 2 Gastos generales
- 2.1 Gastos fijos
- 2.2 Gastos variables
- Total gastos generales (B)
- 3 Utilidad (C)
- SUBTOTAL (A+B+C)
- 4 IGV²⁷
- 5 Monto del componente a precios unitarios

...]

OFERTA A SUMA ALZADA DE LOS COMPONENTES SIGUIENTES:

CONCEPTO	PRECIO

²⁷ Para el cálculo del IGV, aplica el redondeo previsto en la Resolución de Superintendencia SUNAT N° 025-2000/SUNAT o norma que la reemplace. En ese sentido, el porcentaje se calcula considerando dos (2) decimales. Para efectos del redondeo
i) Si el primer decimal siguiente es inferior a cinco (5), el valor permanecerá igual, suprimiéndose los decimales posteriores y
ii) Si el primer decimal siguiente es igual o superior a cinco (5), el valor será incrementado en un centésimo.

Monto del componente a suma alzada	
------------------------------------	--

Asimismo, el postor debe adjuntar el desagregado de partidas que sustenta su oferta a suma alzada, tal como se muestra de manera referencial en el siguiente ejemplo:

N° ITEM	PARTIDA	UNIDAD	METRADO	PU	SUB TOTAL

- 1 Total costo directo (A)
- 2 Gastos generales
 - 2.1 Gastos fijos
 - 2.2 Gastos variables
- Total gastos generales (B)
- 3 Utilidad (C)
- SUBTOTAL (A+B+C)
- 4 IGV²⁸
- 5 Monto de la oferta a suma alzada

Monto total de la oferta

El precio de la oferta **[CONSIGNAR LA MONEDA DE LA CONVOCATORIA]** incluye todos los tributos, seguros, transporte, inspecciones, pruebas y, de ser el caso, los costos laborales conforme a la legislación vigente, así como cualquier otro concepto que pueda tener incidencia sobre el costo de la obra a ejecutar; excepto la de aquellos postores que gocen de alguna exoneración legal, no incluirán en el precio de su oferta los tributos respectivos.

[CONSIGNAR CIUDAD Y FECHA]

.....
Firma, nombres y apellidos del postor o representante legal o común, según corresponda

Importante para la entidad contratante

- *En caso el postor reduzca su oferta, según lo previsto en el artículo 168 del Reglamento, debe presentar nuevamente este Anexo.*
- *El postor que goce de alguna exoneración legal debe indicar que su oferta no incluye el tributo materia de la exoneración, debiendo incluir el siguiente texto:*

"Mi oferta no incluye [CONSIGNAR EL TRIBUTO MATERIA DE LA EXONERACIÓN]".
- *El análisis de precios unitarios y el detalle de los gastos generales fijos y variables no se presentan en la oferta,*

²⁸ Para el cálculo del IGV, aplica el redondeo previsto en la Resolución de Superintendencia SUNAT N° 025-2000/SUNAT o norma que la reemplace. En ese sentido, el porcentaje se calcula considerando dos (2) decimales. Para efectos del redondeo
i) Si el primer decimal siguiente es inferior a cinco (5), el valor permanecerá igual, suprimiéndose los decimales posteriores y
ii) Si el primer decimal siguiente es igual o superior a cinco (5), el valor será incrementado en un centésimo.

sino para el perfeccionamiento del contrato.

- *A fin de facilitar la labor de los evaluadores, se recomienda publicar conjuntamente con las bases un archivo en Excel del presupuesto de la obra conforme el expediente técnico a fin de que los postores puedan utilizarlo al momento de elaborar su oferta. En tal caso, consignar lo siguiente:*

“Adicionalmente al documento escaneado del presente anexo, el postor puede adjuntar el archivo en Excel del presupuesto de la obra (que fue publicado juntamente con las bases), completando la información que sustenta el precio de su oferta. En caso de divergencia prevalece el documento escaneado del precio de la oferta”.

- *En caso de procedimientos según relación de ítems o tramos, consignar lo siguiente:*

“El postor debe presentar el precio de su oferta en forma independiente, en los ítems o tramos que se presente”.

- *En caso de contratación de obras por paquete, consignar lo siguiente:*

“El postor debe presentar el precio de su oferta con el detalle de cada obra incluida en el paquete”.

- *En caso de contrataciones que conllevan la ejecución de prestaciones accesorias, consignar lo siguiente:*

“El postor debe detallar en el precio de su oferta, el monto correspondiente a la prestación principal y las prestaciones accesorias”.

Si durante la fase de actos preparatorios se ha dado a conocer la cuantía y la entidad contratante advierte que es posible la participación de proveedores que gozan del beneficio de la exoneración del IGV prevista en la Ley N° 27037, Ley de Promoción de la Inversión en la Amazonía, consignar lo siguiente:

“La oferta de los postores que presenten la Declaración Jurada de cumplimiento de condiciones para la aplicación de la exoneración del IGV (Anexo N° 6), debe encontrarse dentro de los límites de la cuantía sin IGV”.

Incluir las disposiciones, según corresponda, las notas que no se incorporen deben ser eliminadas una vez culminada la elaboración de bases.

ANEXO N° 7

**AUTORIZACIÓN DE RETENCIÓN COMO GARANTÍA DE FIEL CUMPLIMIENTO DEL
CONTRATO Y/O FIEL CUMPLIMIENTO DE PRESTACIONES ACCESORIAS – PROVEEDORES
NO MYPES**

(DOCUMENTO A PRESENTAR PARA EL PERFECCIONAMIENTO DEL CONTRATO)

Señores

EVALUADORES

**LICITACIÓN PÚBLICA DE OBRAS N° [CONSIGNAR NOMENCLATURA DEL PROCEDIMIENTO DE
SELECCIÓN]**

Presente.-

El que se suscribe, [.....], postor adjudicado y/o representante legal de **[CONSIGNAR EN CASO DE SER PERSONA JURÍDICA]**, identificado con **[CONSIGNAR TIPO DE DOCUMENTO DE IDENTIDAD]** N° **[CONSIGNAR NÚMERO DE DOCUMENTO DE IDENTIDAD]**, autorizo que durante la ejecución del contrato, en la primera mitad del número total de pagos a realizarse, se me aplique la retención de forma prorrateada en cada pago, con cargo a ser devuelto al finalizar el contrato, como mecanismo de garantía de fiel cumplimiento de **[PRECISAR SI ES FIEL CUMPLIMIENTO DEL CONTRATO Y/O FIEL CUMPLIMIENTO DE PRESTACIONES ACCESORIAS]**, en el marco del numeral 61.8 del artículo 61 de la Ley N° 32069, Ley General de Contrataciones Públicas, y el artículo 114 del Reglamento, aprobado por Decreto Supremo N° 009-2025-EF, así como el artículo 3 de la Ley N° 32077, Ley que establece un medio alternativo de garantías de cumplimiento en los procesos de contratación pública de las MYPE.

[CONSIGNAR CIUDAD Y FECHA]

.....
**Firma, nombres y apellidos del postor o
representante legal o común, según corresponda**

Advertencia

La retención como mecanismo de garantía de fiel cumplimiento es aplicable, de acuerdo con los numerales 61.8 y 61.9 del artículo 61 de la Ley N° 32069, Ley General de Contrataciones Públicas, y el artículo 114 de su Reglamento, aprobado por Decreto Supremo N° 009-2025-EF, siempre que:

El plazo de la prestación sea igual o mayor de sesenta días calendario.

Se consideren, según corresponda, al menos dos pagos a favor del contratista o dos valorizaciones periódicas en función del avance de obra.

- La cuantía adjudicada sea igual o menor a S/ 480 000,00 (cuatrocientos ochenta mil y*

00/100 soles).

ANEXO N° 7

AUTORIZACIÓN DE RETENCIÓN COMO GARANTÍA DE FIEL CUMPLIMIENTO DEL CONTRATO Y/O FIEL CUMPLIMIENTO DE PRESTACIONES ACCESORIAS – PROVEEDORES MYPES

(DOCUMENTO A PRESENTAR PARA EL PERFECCIONAMIENTO DEL CONTRATO)

Señores

EVALUADORES

**LICITACIÓN PÚBLICA DE OBRAS N° [CONSIGNAR NOMENCLATURA DEL PROCEDIMIENTO DE
SELECCIÓN]**

Presente. -

El que se suscribe, [.....], postor adjudicado y/o representante legal de **[CONSIGNAR EN CASO DE SER PERSONA JURÍDICA]**, identificado con **[CONSIGNAR TIPO DE DOCUMENTO DE IDENTIDAD] N° [CONSIGNAR NÚMERO DE DOCUMENTO DE IDENTIDAD]**, autorizo que durante la ejecución del contrato, del número total de pagos a realizarse, se me aplique la retención de forma prorrateada en cada pago, con cargo a ser devuelto al finalizar el contrato, como mecanismo de garantía de fiel cumplimiento de **[PRECISAR SI ES FIEL CUMPLIMIENTO DEL CONTRATO Y/O FIEL CUMPLIMIENTO DE PRESTACIONES ACCESORIAS]**, en el marco del numeral 61.8 del artículo 61 de la Ley N° 32069, Ley General de Contrataciones Públicas, y el artículo 114 de su Reglamento, aprobado por Decreto Supremo N° 009-2025-EF, así como el artículo 3 de la Ley N° 32077, Ley que establece un medio alternativo de garantías de cumplimiento en los procesos de contratación pública de las MYPE.

[CONSIGNAR CIUDAD Y FECHA]

.....
**Firma, nombres y apellidos del postor o
representante legal o común, según corresponda**

Advertencia

La retención como mecanismo de garantía de fiel cumplimiento es aplicable, de acuerdo con los numerales 61.8 y 61.9 del artículo 61 de la Ley N° 32069, Ley General de Contrataciones Públicas y el artículo 114 de su Reglamento, aprobado por Decreto Supremo N° 009-2025-EF, así como el artículo 3 de la Ley N° 32077, Ley que establece un medio alternativo de garantías de cumplimiento en los procesos de contratación pública de las MYPE, siempre que:

- El plazo de la prestación sea igual o mayor de sesenta días calendario.*
- Se consideren, según corresponda, al menos dos pagos a favor del contratista o dos valorizaciones periódicas en función del avance de obra.*

- Cuando se adjudique la buena pro a un proveedor que califique como micro o pequeña empresa, procede la retención con independencia del monto de la contratación.

ANEXO N° 8

**DECLARACIÓN JURADA DE PRESENTACIÓN DE FIDEICOMISO COMO GARANTÍA DE
FIEL CUMPLIMIENTO DEL CONTRATO**

(DOCUMENTO A PRESENTAR PARA EL PERFECCIONAMIENTO DEL CONTRATO)

Señores

EVALUADORES

**LICITACIÓN PÚBLICA DE OBRAS N° [CONSIGNAR NOMENCLATURA DEL PROCEDIMIENTO DE
SELECCIÓN]**

Presente. -

El que se suscribe, [...], postor adjudicado y/o representante legal de **[CONSIGNAR EN CASO DE SER PERSONA JURÍDICA]**, identificado con **[CONSIGNAR TIPO DE DOCUMENTO DE IDENTIDAD] N° [CONSIGNAR NÚMERO DE DOCUMENTO DE IDENTIDAD]**, declaro bajo juramento su compromiso de presentar la constitución de un fideicomiso como mecanismo de garantía de fiel cumplimiento del contrato, en un plazo no mayor a veinte días hábiles contabilizados desde el día siguiente de perfeccionado el mismo, en el marco del artículo 116 del Reglamento de la Ley N° 32069, Ley General de Contrataciones Públicas, aprobado por Decreto Supremo N° 009-2025-EF.

[CONSIGNAR CIUDAD Y FECHA]

.....
**Firma, nombres y apellidos del postor o
representante legal o común, según corresponda**

Advertencia

El fideicomiso es aplicable, de acuerdo con los artículos 116 y 138 del Reglamento de la Ley N° 32069, Ley General de Contrataciones Públicas, aprobado por Decreto Supremo N° 009-2025-EF, siempre que el plazo de la ejecución contractual sea mayor a noventa días calendario.

Advertencia

En el caso de procedimientos por relación de ítems o tramos, cuando la obra se ejecute fuera de la provincia de Lima y Callao y ítem o tramo o ítems o tramos no supere los S/ 900,000.00 (novecientos mil y 00/100 soles) debe considerarse el siguiente anexo:

ANEXO N° 9

**SOLICITUD DE BONIFICACIÓN DEL DIEZ POR CIENTO (10%) POR OBRAS EJECUTADAS FUERA DE LA PROVINCIA DE LIMA Y CALLAO
(DE SER EL CASO, SOLO PRESENTAR ESTA SOLICITUD EN EL ÍTEM O TRAMO [CONSIGNAR EL N° DEL ÍTEM O TRAMO O ÍTEM O TRAMOS CUYA CUANTÍA NO SUPERE S/ 900,000.00 (NOVECIENTOS MIL Y 00/100 SOLES)]**

Señores

EVALUADORES

LICITACIÓN PÚBLICA DE OBRAS N° [CONSIGNAR NOMENCLATURA DEL PROCEDIMIENTO DE SELECCIÓN]

Presente. -

Mediante el presente el suscrito, postor y/o Representante Legal de **[CONSIGNAR EN CASO DE SER PERSONA JURIDICA]**, solicito la asignación de la bonificación del diez por ciento (10%) sobre el puntaje total en **[CONSIGNAR EL ÍTEM O TRAMO O ÍTEM O TRAMOS, SEGÚN CORRESPONDA, EN LOS QUE SE SOLICITA LA BONIFICACIÓN]** debido a que el domicilio de mi representada se encuentra ubicado en la provincia o provincia colindante donde se ejecuta la obra.

[CONSIGNAR CIUDAD Y FECHA]

.....
Firma, nombres y apellidos del postor o representante legal, según corresponda

Importante para la entidad contratante

- Para asignar la bonificación, los evaluadores, verifican el domicilio consignado por el postor en el Registro Nacional de Proveedores (RNP).
- Para que el postor pueda acceder a la bonificación, debe cumplir con las condiciones establecidas en

el numeral 75.6 del artículo 75 del Reglamento.

- *En el caso de diseño y construcción la bonificación se aplica si la cuantía del diseño no supera los S/ 200 000,00 (doscientos mil y 00/100 Soles) y la cuantía del componente obra no supera los S/ 900 000,00 (novecientos mil y 00/100 Soles).*

Esta nota debe ser eliminada una vez culminada la elaboración de bases

Advertencia

Cuando se trate de consorcios, la declaración jurada es la siguiente:

ANEXO N° 9

SOLICITUD DE BONIFICACIÓN DEL DIEZ POR CIENTO (10%) POR OBRAS EJECUTADAS FUERA DE LA PROVINCIA DE LIMA Y CALLAO (DE SER EL CASO, SOLO PRESENTAR ESTA SOLICITUD EN EL ÍTEM O TRAMO O ÍTEMS O TRAMOS [CONSIGNAR EL N° DEL ÍTEM O TRAMO O ÍTEMS O TRAMOS CUYA CUANTÍA NO SUPERE S/ 900,000.00 (NOVECIENTOS MIL Y 00/100 SOLES)]

Señores

EVALUADORES

LICITACIÓN PÚBLICA DE OBRAS N° [CONSIGNAR NOMENCLATURA DEL PROCEDIMIENTO DE SELECCIÓN]

Presente.-

Mediante el presente el que se suscribe, [.....], representante común del consorcio **[CONSIGNAR EL NOMBRE DEL CONSORCIO]**, solicito la asignación de la bonificación del diez por ciento (10%) sobre el puntaje total en **[CONSIGNAR EL ÍTEM O TRAMO O ÍTEMS O TRAMOS, SEGÚN CORRESPONDA, EN LOS QUE SE SOLICITA LA BONIFICACIÓN]** debido a que los domicilios de todos los integrantes del consorcio se encuentran ubicados en la provincia o provincias colindantes donde se ejecuta la obra.

[CONSIGNAR CIUDAD Y FECHA]

.....
**Firma, nombres y apellidos del representante
común del consorcio**

Importante para la entidad contratante

- Para asignar la bonificación, los evaluadores verifican el domicilio consignado de los integrantes del consorcio, en el Registro Nacional de Proveedores (RNP).
- Para que un consorcio pueda acceder a la bonificación, cada uno de sus integrantes debe cumplir con las condiciones establecidas en el numeral 75.6 del artículo 75 del Reglamento.
-

Esta nota debe ser eliminada una vez culminada la elaboración de bases.

ANEXO N° 10

ELECCIÓN DE INSTITUCIÓN ARBITRAL

(DOCUMENTO A PRESENTAR PARA EL PERFECCIONAMIENTO DEL CONTRATO)

Señores

EVALUADORES

LICITACIÓN PÚBLICA DE OBRAS N° [CONSIGNAR NOMENCLATURA DEL PROCEDIMIENTO DE SELECCIÓN]

Presente.-

El que se suscribe, [.....], postor adjudicado y/o representante legal de **[CONSIGNAR EN CASO DE SER PERSONA JURÍDICA]**, identificado con **[CONSIGNAR TIPO DE DOCUMENTO DE IDENTIDAD]** N° **[CONSIGNAR NÚMERO DE DOCUMENTO DE IDENTIDAD]**, elijo la institución arbitral del listado proporcionado por la entidad contratante:

[RELLENAR LA RAZON SOCIAL DE LA INSTITUCIÓN ARBITRAL ELEGIDA, DE ACUERDO AL LISTADO DEL NUMERAL 3.12 DEL CAPÍTULO III DE LA SECCIÓN ESPECÍFICA DE LAS BASES]

[CONSIGNAR CIUDAD Y FECHA]

.....
Firma, nombres y apellidos del postor o
representante legal o común, según corresponda

ANEXO N° 11

EXPERIENCIA DEL POSTOR EN LA ESPECIALIDAD

Señores
EVALUADORES
LICITACIÓN PÚBLICA DE OBRAS N° [CONSIGNAR NOMENCLATURA DEL PROCEDIMIENTO DE SELECCIÓN]
Presente. -

Mediante el presente, el suscrito detalla lo siguiente como EXPERIENCIA EN OBRAS DE LA ESPECIALIDAD:

Nº	CLIENTE	ESPECIALIDAD	SUBESPECIALIDAD	Nº CONTRATO / O/C / COMPROBANTE DE PAGO	FECHA DEL CONTRATO O CP ²⁹	FECHA DE LA CONFORMIDAD DE SER EL CASO	EXPERIENCIA PROVENIENTE DE:	MONEDA	IMPORTE ³⁰	TIPO DE CAMBIO VENTA ³¹	MONTO FACTURADO ACUMULADO ³²
1											
2											
3											
4											
5											
6											
7											
8											
9											
10											

²⁹ Se refiere a la fecha de suscripción del contrato.
³⁰ Se refiere al monto del contrato ejecutado incluido adicionales y reducciones, de ser el caso.
³¹ El tipo de cambio venta debe corresponder al publicado por la SBS correspondiente a la fecha de suscripción del contrato.
³² Consignar en la moneda establecida para la cuantía.

Nº	CLIENTE	ESPECIALIDAD	SUBESPECIALIDAD	Nº CONTRATO / O/C / COMPROBANTE DE PAGO	FECHA DEL CONTRATO O CP ²⁹	FECHA DE LA CONFORMIDAD DE SER EL CASO	EXPERIENCIA PROVENIENTE DE:	MONEDA	IMPORTE ³⁰	TIPO DE CAMBIO VENTA ³¹	MONTO FACTURADO ACUMULADO ³²
TOTAL											

[CONSIGNAR CIUDAD Y FECHA]

.....
Firma, nombres y apellidos del postor o representante legal o común, según corresponda

Advertencia

Si el titular de la experiencia no es el postor, consignar si dicha experiencia corresponde a la matriz en caso de que el postor sea sucursal considerando que ambas constituyen la misma persona jurídica conforme a lo previsto en el artículo 396 de la Ley N° 26887, Ley General de Sociedades, o fue transmitida por reorganización societaria, debiendo acompañar la documentación sustentatoria correspondiente. Del mismo modo, en aplicación de lo previsto en la mencionada Ley, en una operación de reorganización societaria que comprende tanto una fusión como una escisión, la sociedad resultante podrá acreditar como suya la experiencia de la sociedad incorporada o absorbida, que se extingue producto de la fusión; asimismo, si en virtud de la escisión se transfiere un bloque patrimonial consistente en una línea de negocio completa, la sociedad resultante podrá acreditar como suya la experiencia de la sociedad escindida, correspondiente a la línea de negocio transmitida. De esta manera, la sociedad resultante podrá emplear la experiencia transmitida, como consecuencia de la reorganización societaria antes descrita, en los futuros procesos de selección en los que participe.

ANEXO N° 12

**AUTORIZACIÓN DE NOTIFICACIONES DURANTE LA EJECUCIÓN CONTRACTUAL
MEDIANTE CORREO ELECTRÓNICO**

(DOCUMENTO A PRESENTAR PARA EL PERFECCIONAMIENTO DEL CONTRATO)

Señores

EVALUADORES

LICITACIÓN PÚBLICA DE OBRAS N° [CONSIGNAR NOMENCLATURA DEL PROCEDIMIENTO DE SELECCIÓN]

Presente.-

El que se suscribe, [.....], postor adjudicado y/o representante legal de **[CONSIGNAR EN CASO DE SER PERSONA JURÍDICA]**, identificado con **[CONSIGNAR TIPO DE DOCUMENTO DE IDENTIDAD] N° [CONSIGNAR NÚMERO DE DOCUMENTO DE IDENTIDAD]**, autorizo que durante la ejecución del contrato se me notifique al correo electrónico **[INDICAR EL CORREO ELECTRÓNICO]**.

[CONSIGNAR CIUDAD Y FECHA]

.....
Firma, nombres y apellidos del postor o
representante legal o común, según
corresponda

ANEXO N° 13

DECLARACIÓN JURADA DE CUMPLIMIENTO DE CONDICIONES PARA LA APLICACIÓN DE LA EXONERACIÓN DEL IGV

Señores

EVALUADORES

LICITACIÓN PÚBLICA DE OBRAS N° [CONSIGNAR NOMENCLATURA DEL PROCEDIMIENTO DE SELECCIÓN]

Presente.-

Mediante el presente el suscrito, postor y/o representante legal de **[CONSIGNAR EN CASO DE SER PERSONA JURÍDICA]**, declaro bajo juramento que gozo del beneficio de la exoneración del IGV previsto en la Ley N° 27037, Ley de Promoción de la Inversión en la Amazonía, dado que cumplo con las condiciones siguientes:

- 1.- Que el domicilio fiscal de la empresa³³ se encuentra ubicada en la Amazonía y coincide con el lugar establecido como sede central (donde tiene su administración y lleva su contabilidad);
- 2.- Que la empresa se encuentra inscrita en las Oficinas Registrales de la Amazonía (exigible en caso de personas jurídicas);
- 3.- Que, al menos el setenta por ciento (70%) de los activos fijos de la empresa se encuentran en la Amazonía; y
- 4.- Que la empresa no tiene producción fuera de la Amazonía.³⁴

[CONSIGNAR CIUDAD Y FECHA]

.....
Firma, nombres y apellidos del postor o representante legal, según corresponda

Advertencia

Cuando se trate de consorcios, esta declaración jurada será presentada por cada uno de los integrantes del consorcio, salvo que se trate de consorcios con contabilidad independiente, en cuyo caso debe ser suscrita por el representante común, debiendo indicar su condición de consorcio con contabilidad independiente y el número de RUC del consorcio.

³³ En el artículo 1 del "Reglamento de las Disposiciones Tributarias contenidas en la Ley de Promoción de la Inversión en la Amazonía" se define como "empresa" a las "Personas naturales, sociedades conyugales, sucesiones indivisas y personas consideradas jurídicas por la Ley del Impuesto a la Renta, generadoras de rentas de tercera categoría, ubicadas en la Amazonía. Las sociedades conyugales son aquellas que ejerzan la opción prevista en el Artículo 16 de la Ley del Impuesto a la Renta."

³⁴ En caso de empresas de comercialización, no consignar esta condición.

ANEXO N° 14
DECLARACIÓN JURADA DE ACTUALIZACIÓN DE DESAFECTACIÓN DE
IMPEDIMENTO

(Documento a presentar para el perfeccionamiento del contrato)

Señores

DEPENDENCIA ENCARGADA DE LAS CONTRATACIONES

LICITACIÓN PÚBLICA DE OBRAS N° [CONSIGNAR NOMENCLATURA DEL PROCEDIMIENTO DE SELECCIÓN]

PROCEDIMIENTO]

Presente.-

El que suscribe, [...], postor y/o representante legal de [CONSIGNAR EN CASO DE SER PERSONA JURÍDICA], identificado con **[CONSIGNAR TIPO DE DOCUMENTO DE IDENTIDAD] N° [CONSIGNAR NÚMERO DE DOCUMENTO DE IDENTIDAD]**, con poder inscrito en la localidad de [CONSIGNAR EN CASO DE SER PERSONA JURÍDICA] en la Ficha N° **[CONSIGNAR EN CASO DE SER PERSONA JURÍDICA]** Asiento N° **[CONSIGNAR EN CASO DE SER PERSONA JURÍDICA]**, **declaro que tengo los siguientes parientes³⁵, los cuales cuentan con impedimento de carácter personal³⁶ de conformidad con el numeral 1 del párrafo 30.1 del artículo 30 de la Ley N° 32069, de acuerdo a lo siguiente:**

NOMBRE DEL PARIENTE 1 [...] con DNI [...] con CARGO [...] en la ENTIDAD [...] que a la fecha de la presente declaración es un impedido de carácter personal del Tipo [CONSIGNAR 1A, 1B, 1C, 1D, 1E, 1F, y 1G, según corresponda] de conformidad con el numeral 1 del artículo 30.1 de la Ley.

NOMBRE DEL PARIENTE 2 [...] con DNI [...] con CARGO [...] en la ENTIDAD [...] que a la fecha de la presente declaración es un impedido de carácter personal del Tipo [CONSIGNAR 1A, 1B, 1C, 1D, 1E, 1F, y 1G, según corresponda] de conformidad con el numeral 1 del artículo 30.1 de la Ley.

Sin perjuicio de ello, **DECLARO BAJO JURAMENTO** lo siguiente:

A la fecha me encuentro exceptuado del impedimento por razón de parentesco, en razón de [INDICAR SUPUESTO: HABER SUSCRITO UN CONTRATO DERIVADO DE UN PROCEDIMIENTO DE SELECCIÓN COMPETITIVO O NO COMPETITIVO / HABER EJECUTADO CUATRO CONTRATOS MENORES EN EL MISMO TIPO DE OBJETO AL QUE POSTULA] dentro de los dos años previos a la convocatoria del procedimiento de selección, contratación directa o a la adjudicación de un contrato menor] conforme al inciso 2 del numeral 30.1 del artículo 30 de la Ley N° 32069³⁷, Ley General de Contrataciones Públicas, lo cual acredito de conformidad con el numeral 39.4 del artículo 39 del Reglamento de la Ley N° 32069, Ley General de Contrataciones del Públicas, aprobado por Decreto Supremo N° 009-2025-EF.

En ese sentido, mediante el presente cumplo con presentar la acreditación documental correspondiente:

[CONSIGNAR EL DETALLE DE LOS DOCUMENTOS CORRESPONDIENTES]

[CONSIGNAR CIUDAD Y FECHA]

³⁵ Se entiende pariente a aquellos hasta el segundo grado de consanguinidad y segundo de afinidad, lo que incluye al cónyuge, al conviviente, y al progenitor del hijo.

³⁶ Aplicables a autoridades, funcionarios o servidores públicos de acuerdo con lo que señala la Ley N° 32069.

³⁷ Conforme el numeral 2 "Impedimentos en razón del parentesco" del numeral 30.1 del artículo 30 de la Ley N° 32069, Ley General de Contrataciones Públicas.

.....
**Firma, nombres y apellidos del postor o
representante legal, según corresponda**

ANEXO N° 15
DECLARACIÓN JURADA

Señores

EVALUADORES

LICITACIÓN PÚBLICA DE OBRAS N° [CONSIGNAR NOMENCLATURA DEL PROCEDIMIENTO DE SELECCIÓN]

Presente.-

Mediante el presente el suscrito, postor y/o representante legal de **[CONSIGNAR EN CASO DE SER PERSONA JURÍDICA]**, declaro que la experiencia que acredito de la **empresa [CONSIGNAR LA DENOMINACIÓN DE LA PERSONA JURÍDICA]** como consecuencia de una reorganización societaria, no se encuentra en el supuesto establecido en el numeral 72.3 del artículo 72 del Reglamento de la Ley N° 32069, Ley General de Contrataciones Públicas, aprobado mediante Decreto Supremo N° 009-2025-EF.

[CONSIGNAR CIUDAD Y FECHA]

.....
Firma, nombres y apellidos del postor o representante legal, según corresponda

Advertencia

A efectos de cautelar la veracidad de esta declaración, el postor puede verificar la información de la Relación de Proveedores Sancionados por el Tribunal de Contrataciones Públicas con Sanción Vigente en <http://portal.osce.gob.pe/rmp/content/relación-de-proveedores-sancionados>. También le asiste dicha facultad a la dependencia encargada de las contrataciones o al órgano de la entidad contratante al que se le haya asignado la función de verificación de la oferta presentada por el postor ganador de la buena pro.

ANEXO N° 16³⁸

DECLARACIÓN JURADA SOBRE INAPLICACIÓN DEL IMPEDIMENTO TIPO 4.D DEL INCISO 4 DEL NUMERAL 30.1 DEL ARTÍCULO 30 DE LA LEY N° 32069 REFERIDO A LA INSCRIPCIÓN EN EL REGISTRO DE DEUDORES ALIMENTARIOS MOROSOS – REDAM

(Documento a presentar para el perfeccionamiento del contrato)

Señores

EVALUADORES

LICITACIÓN PÚBLICA PARA BIENES N° [CONSIGNAR NOMENCLATURA DEL PROCEDIMIENTO DE SELECCIÓN]

Presente.-

El que suscribe, [.....], postor y/o apoderado de **[CONSIGNAR EL NOMBRE DE LA PERSONA NATURAL QUE OTORGA EL PODER, DE SER EL CASO]**, identificado con **[CONSIGNAR TIPO DE DOCUMENTO DE IDENTIDAD] N° [CONSIGNAR NÚMERO DE DOCUMENTO DE IDENTIDAD]**, con poder inscrito en la localidad de **[CONSIGNAR EN CASO DE CONTAR CON APODERADO]** en la Ficha N° **[CONSIGNAR EN CASO DE CONTAR CON APODERADO]** Asiento N° **[CONSIGNAR EN CASO DE CONTAR CON APODERADO]**, **DECLARO BAJO JURAMENTO** que no me resulta aplicable el impedimento Tipo 4.D del inciso 4 del numeral 30.1 del artículo 30 de la Ley, referido a las personas inscritas en el Registro de Deudores Alimentarios Morosos del Poder Judicial (Redam), considerando lo siguiente:

[EL PROVEEDOR DEBE CONSIGNAR LA INFORMACIÓN SÓLO UNA DE LAS OPCIONES QUE SE ESTABLECEN A CONTINUACIÓN, SEGÚN SEA EL CASO]:

- Que, se ha remitido el/la **[CONSIGNAR LA DENOMINACIÓN EXACTA DEL DOCUMENTO REMITIDO POR EL PROVEEDOR AL JUZGADO A CARGO DEL PROCESO DE ALIMENTOS]** con fecha de recepción **[CONSIGNAR FECHA DE RECEPCIÓN]** dirigido/a al **[CONSIGNAR LOS DATOS DE IDENTIFICACIÓN DEL JUZGADO A CARGO DEL PROCESO DE ALIMENTOS QUE CORRESPONDA]**, mediante el cual se informó la cancelación de la deuda alimentaria derivada del proceso de alimentos seguido por **[CONSIGNAR LOS DATOS DE LA PARTE DEMANDANTE DEL PROCESO DE ALIMENTOS]**, la cual tiene carácter de declaración jurada, para lo cual me sujeto al principio de presunción de veracidad. Se adjunta el cargo de recepción del indicado documento.

Que, sí me encuentro en el registro de deudores alimentario moroso, por lo que; autorizo se me descuenta del pago que me corresponde como contraprestación del contrato derivado del presente procedimiento de selección, el monto de la pensión mensual fijada en el proceso de alimentos seguido por **[CONSIGNAR LOS DATOS DE LA PARTE DEMANDANTE DEL PROCESO DE ALIMENTOS]** ante el **[CONSIGNAR LOS DATOS DE IDENTIFICACIÓN DEL JUZGADO CORRESPONDIENTE]**, para lo cual adjunto:

- a) La sentencia emitida por el **[CONSIGNAR LOS DATOS DE IDENTIFICACIÓN DEL JUZGADO A CARGO DEL PROCESO DE ALIMENTOS QUE CORRESPONDA]** en el trámite del proceso de alimentos seguido en el expediente **[CONSIGNAR EL NÚMERO DE EXPEDIENTE JUDICIAL]**

³⁸ De conformidad con lo previsto en el numeral 39.2 del artículo 39 del Reglamento de la Ley N° 32069, Ley General de Contrataciones Públicas.

La información complementaria solicitada por la entidad contratante para realizar el descuento, la que comprende lo siguiente: **[LA ENTIDAD CONTRATANTE DEBE CONSIGNAR LA INFORMACIÓN QUE REQUIERA DEL PROVEEDOR PARA HACER EFECTIVO EL DESCUENTO]**

[CONSIGNAR CIUDAD Y FECHA]

.....
**Firma, nombres y apellidos del postor o
apoderado, según corresponda**

ANEXO N° 17

ELECCIÓN DE CENTRO DE ADMINISTRACIÓN DE LA JPRD

(DOCUMENTO A PRESENTAR PARA EL PERFECCIONAMIENTO DEL CONTRATO)

Señores

EVALUADORES

LICITACIÓN PÚBLICA DE OBRAS N° [CONSIGNAR NOMENCLATURA DEL PROCEDIMIENTO DE SELECCIÓN]

Presente.-

El que se suscribe, [.....], postor adjudicado y/o representante legal de **[CONSIGNAR EN CASO DE SER PERSONA JURÍDICA]**, identificado con **[CONSIGNAR TIPO DE DOCUMENTO DE IDENTIDAD]** N° **[CONSIGNAR NÚMERO DE DOCUMENTO DE IDENTIDAD]**, elijo el Centro de Administración de la JPRD del listado proporcionado por la entidad contratante:

[RELLENAR LA RAZON SOCIAL DE LA INSTITUCIÓN ARBITRAL ELEGIDA, DE ACUERDO AL LISTADO DEL NUMERAL 3.12 DEL CAPÍTULO III DE LA SECCIÓN ESPECÍFICA DE LAS BASES]

[CONSIGNAR CIUDAD Y FECHA]

.....
Firma, nombres y apellidos del postor o
representante legal o común, según corresponda