

PLIEGO DE ACLARACIÓN DE CONSULTAS
LPN – O No. 028-2023-SENASA/ PRODESA
Ejecución de obra “Construcción de Centro de Producción de Insectos y Ácaros Benéficos - Ate”

ACLARACION 1:

Referente a los DDL: EXPERIENCIA ESPECIFICA
Sección: 02
Numeral: IAO 5.5 (b)
Página: 42

Consulta: Se podrá considerar como experiencia específica a las obras de: Construcción y/o Reconstrucción y/o Remodelación y/o rehabilitación y/o Ampliación y/o Instalación y/o Implementación y/o Sustitución y/o Creación y/o Mejoramiento de obras de infraestructura educativa (inicial, primaria, secundaria) y/o Edificaciones unifamiliares y/o Edificaciones multifamiliares y/o locales comunales y/o centros penitenciarios y/o edificaciones bancarias y/o edificaciones en general, etc. y así poder fomentar la mayor participación de postores.

ABSOLUCIÓN:

Se aclara que la descripción de las obras similares está claramente definida y es la más amplia posible dentro del tipo de infraestructura que se necesita para satisfacer la necesidad que tiene PRODESA.

Se consideran obras similares a: Construcción, Mejoramiento, Remodelación, Ampliación, Creación, Adecuación, Culminación, Rehabilitación y Reconstrucción de Instituciones Educativas, Edificaciones de uso Administrativos, Edificaciones de uso Industrial, Edificios habitacionales, Centro de Salud, Hospitales, Clínicas, laboratorios de ensayo o de producción.

Independientemente de la denominación de la obra que presente el oferente, se tendrá en cuenta que el proceso constructivo sea de carácter similar al objeto de contratación

ACLARACION 2:

Referente a los DDL: EXPERIENCIA ESPECIFICA
Sección: 02
Numeral: IAO 5.5 (b)
Página: 42

Consulta: Solicitamos ampliar el número de contratos solicitados para acreditar la experiencia específica de 03 a más contratos y así poder fomentar la mayor participación de postores en un trato igualitario, imparcialidad y transparencia.

ABSOLUCIÓN:

Se aclara que la experiencia específica está en relación a la envergadura de la obra a ejecutar, y se requiere contratar con empresas que cuenten con experiencia de similar

envergadura en la construcción de obras, por lo que no se puede ampliar el número de contratos para demostrar la experiencia específica.

ACLARACION 3:

Referente a los DDL: EQUIPAMIENTO

Sección: 02

Numeral: IAO 5.5 (c)

Página: 43

Consulta: Se consulta para acreditar el equipamiento solicitados en el IAO 5.5 (c), bastará con la presentación de una declaración jurada, en el caso de obtener la buena pro, se acreditará con la documentación respectiva, para la firma de contrato.

ABSOLUCIÓN:

Se aclara que la Licitación Pública Nacional se lleva a cabo bajo las políticas del Banco Interamericano de Desarrollo – BID; Políticas de Adquisiciones GN-2349-15; y en base a sus documentos estándar, en este sentido sus documentos estándar señalan que se debe demostrar que puede asegurar la disponibilidad oportuna del equipo esencial listado en los DDL (sea este propio, alquilado o disponible mediante arrendamiento financiero); en este sentido el requerimiento es claro:

El equipo esencial que deberá tener disponible el Oferente seleccionado para ejecutar el Contrato es:

<i>Ítem</i>	<i>Descripción</i>	<i>Unidad</i>	<i>Cantidad</i>
01	ESTACIÓN TOTAL	Unid	01
02	COMPACTADOR VIBRATORIO TIPO PLANCHA 7HP	Unid	01
03	EXCAVADORA S/ORUGA 115-165HP	Unid	01
04	VIBRADOR DE CONCRETO 6 HP 1" – 1/2"	Unid	01
05	MEZCLADORA DE CONCRETO 11P3 (23HP)	Unid	01

- El tiempo de antigüedad del equipo requerido será no mayor a 10 años, estos pueden tener mayor capacidad sin embargo no se reconocerá mayores costos por el uso de equipos con mayor capacidad.*
- Demostrar la disponibilidad oportuna** y características del equipo esencial, sea este propio, alquilado o disponible mediante arrendamiento financiero*
- En el caso de no ser equipo propio, adjuntar la Carta de Compromiso de Alquiler, otorgada por la persona natural o jurídica que le alquila, indicando el periodo de alquiler y la obra a la que corresponde; y la documentación que sustente la propiedad.*
- En caso de ser equipo propio, la documentación que sustente la propiedad.*

ACLARACION 4:

Referente a los DDL: EQUIPAMIENTO

Sección: 02

Numeral: IAO 5.5 (c)

Página: 43

Consulta: Se consulta para acreditar el equipamiento, se pondrá considerar cartas compromisos de compra-venta.

ABSOLUCIÓN:

Se acoge la aclaración, se podrá acreditar la disponibilidad de equipamiento con contratos de promesa de compra venta, en tanto el vendedor pueda demostrar la propiedad del equipamiento. **VER ENMIENDA N° 01**

ACLARACION 5:

Referente a los DDL: PERSONAL TECNICO

Sección: 02

Numeral: IAO 5.5 (d)

Página: 43

Consulta: Con respecto a la experiencia profesional solicitadas al Residente de Obra de 05 Años solicitada en Sección 02 IAO 5.5 (d), nos parece muy excesiva en comparación con el plazo de ejecución de obra equivalente a 270 días (0.75 Años) equivalente a 6.67 veces, por lo que solicitamos se sirvan acoger nuestra consulta, en reducir el número de Años (Promedio 02 Años), solicitadas al Residente de Obra, así permitir la mayor participación de postores, trato igualitario, transparencia, libre concurrencia y libre competencia,

ABSOLUCIÓN:

Se aclara que el proceso de selección se lleva a cabo bajo las políticas del Banco Interamericano de Desarrollo – BID; Políticas de Adquisiciones GN-2349-15; y en base a sus documentos estándar, en este sentido la experiencia de 5 años es de experiencia en general después de colegiado sin distinción de las actividades realizadas como ingeniero, y en la especialidad se requiere la experiencia de 3 años, por lo tanto la experiencia solicitada están en relación a la envergadura de obra a construir.

ACLARACION 6:

Referente a los DDL: PERSONAL TECNICO

Sección: 02

Numeral: IAO 5.5 (d)

Página: 43

Consulta: Con respecto a la experiencia profesional solicitadas al Especialista en Estructuras de 04 Años solicitada en Sección 02 IAO 5.5 (d), nos parece muy excesiva en comparación con el plazo de ejecución de obra equivalente a 270 días (0.75 Años) equivalente a 5.33 veces, por lo que solicitamos se sirvan acoger nuestra consulta, en reducir el número de Años equivalente al plazo de ejecución de obra, solicitadas al Especialista en Estructuras, así permitir la mayor participación de postores.

ABSOLUCIÓN:

Se aclara que el proceso de selección se lleva a cabo bajo las políticas del Banco Interamericano de Desarrollo – BID; Políticas de Adquisiciones GN-2349-15; y en base

a sus documentos estándar, en este sentido la experiencia de 4 años es de experiencia en general después de colegiado sin distinción de las actividades realizadas como ingeniero, y en la especialidad se requiere la experiencia de 2 años, por lo tanto la experiencia solicitada están en relación a la envergadura de obra a construir.

ACLARACION 7:

Referente a los DDL: PERSONAL TECNICO

Sección: 02

Numeral: IAO 5.5 (d)

Página: 43

Consulta: Se consulta, se podrá considerar la experiencia profesional como Especialista en Estructuras y/o Ingeniero de Estructuras y/o Ingeniero Estructural, etc. en la ejecución y/o supervisión de obras en general, para asumir el cargo como Especialista en Estructuras

ABSOLUCIÓN:

Se precisa y se recalca que la experiencia del profesional en mención se acreditará como *“Especialista en Estructuras o Especialista Estructuralista o especialidades afines en la ejecución y/o supervisión de obras en general”*

Por lo tanto, se aceptarán otras denominaciones de especialidad directamente relacionada a la especialidad en estructuras.

ACLARACION 8:

Referente a los DDL: PERSONAL TECNICO

Sección: 02

Numeral: IAO 5.5 (d)

Página: 43

Consulta: Con respecto a la experiencia profesional solicitadas al Especialista en Instalaciones Eléctricas y electromecánicas de 04 Años solicitada en Sección 02 IAO 5.5 (d), nos parece muy excesiva en comparación con el plazo de ejecución de obra equivalente a 270 días (0.75 Años) equivalente a 5.33 veces, por lo que solicitamos se sirvan acoger nuestra consulta, en reducir el número de Años equivalente al plazo de ejecución de obra, solicitadas al Especialista en Instalaciones Eléctricas y electromecánicas, así permitir la mayor participación de postores, trato igualitario, transparencia, libre concurrencia y libre competencia,

ABSOLUCIÓN:

Se aclara que el proceso de selección se lleva a cabo bajo las políticas del Banco Interamericano de Desarrollo – BID; Políticas de Adquisiciones GN-2349-15; y en base a sus documentos estándar, en este sentido la experiencia de 4 años es de experiencia en general después de colegiado sin distinción de las actividades realizadas como ingeniero, y en la especialidad se requiere la experiencia de 2 años, por lo tanto la experiencia solicitada están en relación a la envergadura de obra a construir.

ACLARACION 9:

Referente a los DDL: PERSONAL TECNICO

Sección: 02

Numeral: IAO 5.5 (d)

Página: 43

Consulta: Se consulta, se podrá considerar la formación académica y experiencia profesional como Ingeniero electricista, para asumir el cargo como Especialista en Instalaciones Eléctricas y electromecánicas.

ABSOLUCIÓN:

Se aclara que la profesión o formación académica solicitada es específica Ingeniero Mecánico electricista o Electromecánico, de acuerdo a los señalado en el expediente técnico de obra.

ACLARACION 10:

Referente a los DDL: PERSONAL TECNICO

Sección: 02

Numeral: IAO 5.5 (d)

Página: 43

Consulta: Solicitamos ampliar la experiencia profesional como Especialista en Instalaciones Eléctricas y/o Ingeniero Mecánico Eléctrico y/o Ingeniero Electricista y/o Ingeniero Mecánico eléctrico y/o Residente y/o Supervisor y/o Jefe de supervisión, etc. en la ejecución y/o supervisión de obras en general, para asumir el cargo Especialista en Instalaciones Eléctricas y electromecánicas.

ABSOLUCIÓN:

Se aclara que la profesión o formación académica solicitada es específica Ingeniero Mecánico electricista o Electromecánico, de acuerdo a los señalado en el expediente técnico de obra, por lo tanto, la experiencia solicitada no se ampliara a ingeniero eléctrico.

ACLARACION 11:

Referente a los DDL: PERSONAL TECNICO

Sección: 02

Numeral: IAO 5.5 (d)

Página: 43

Consulta: Con respecto a la experiencia profesional solicitadas al Especialista en Instalaciones Sanitarias de 04 Años solicitada en Sección 02 IAO 5.5 (d), nos parece muy excesiva en comparación con el plazo de ejecución de obra equivalente a 270 días (0.75 Años) equivalente a 5.33 veces, por lo que solicitamos se sirvan acoger nuestra consulta, en reducir el número de Años equivalente al plazo de ejecución de obra, solicitadas al Especialista en Instalaciones Sanitarias, así permitir la mayor participación de postores.

ABSOLUCIÓN:

Se aclara que el proceso de selección se lleva a cabo bajo las políticas del Banco Interamericano de Desarrollo – BID; Políticas de Adquisiciones GN-2349-15; y en base a sus documentos estándar, en este sentido la experiencia de 4 años es de experiencia en general después de colegiado sin distinción de las actividades realizadas como ingeniero, y en la especialidad se requiere la experiencia de 2 años, por lo tanto la experiencia solicitada están en relación a la envergadura de obra a construir.

ACLARACION 12:

Referente a los DDL: PERSONAL TECNICO

Sección: 02

Numeral: IAO 5.5 (d)

Página: 43

Consulta: Solicitamos acoger nuestra observación, que se considere la experiencia profesional como Especialista en Instalaciones Sanitarias y/o Ingeniero Sanitario y/o Residente y/o Supervisor y/o Jefe de Supervisión, etc. en la ejecución y/o supervisión de obras en general, para asumir el cargo como Especialista en Instalaciones Sanitarias

ABSOLUCIÓN:

Se precisa y se recalca que la experiencia del profesional en mención se acreditará como *“Especialista en Sanitario o Especialista Sanitario o especialidades afines en la ejecución y/o supervisión de obras en general”*

Por lo tanto, se aceptarán otras denominaciones de especialidad directamente relacionada a la especialidad en sanitarias

ACLARACION 13:

Referente a los DDL: PERSONAL TECNICO

Sección: 02

Numeral: IAO 5.5 (d)

Página: 43

Consulta: Con respecto a la experiencia profesional solicitadas al Especialista en Arquitectura de 04 Años solicitada en Sección 02 IAO 5.5 (d), nos parece muy excesiva en comparación con el plazo de ejecución de obra equivalente a 270 días (0.75 Años) equivalente a 5.33 veces, por lo que solicitamos se sirvan acoger nuestra consulta, en reducir el número de Años equivalente al plazo de ejecución de obra, solicitadas al Especialista en Arquitectura, así permitir la mayor participación de postores, trato igualitario, transparencia, libre concurrencia y libre competencia.

ABSOLUCIÓN:

Se aclara que el proceso de selección se lleva a cabo bajo las políticas del Banco Interamericano de Desarrollo – BID; Políticas de Adquisiciones GN-2349-15; y en base a sus documentos estándar, en este sentido la experiencia de 4 años es de experiencia

en general después de colegiado sin distinción de las actividades realizadas como ingeniero, y en la especialidad se requiere la experiencia de 2 años, por lo tanto la experiencia solicitada están en relación a la envergadura de obra a construir.

ACLARACION 14:

Referente a los DDL: PERSONAL TECNICO

Sección: 02

Numeral: IAO 5.5 (d)

Página: 43

Consulta: Solicitamos acoger nuestra observación, que se considere la experiencia profesional como Especialista en Seguridad y/o Ingeniero de Seguridad y/o Especialista en Seguridad y medio Ambiente y/o Jefe SSOMA y/o Especialista en Prevención y/o Prevencionista y/o Especialista en Impacto Ambiental y Seguridad y/o Especialista en Medio Ambiente y Seguridad, etc., en la ejecución y/o Supervisión de obras en general, para asumir el cargo Especialista en Seguridad y salud en el Trabajo.

ABSOLUCIÓN:

Se precisa y se recalca que la experiencia del profesional en mención se acreditará como *“Especialista en Seguridad, Especialista en Seguridad y salud ocupacional, Especialista en seguridad y salud en el trabajo, o afines en la ejecución y/o supervisión de obras en general”*

Por lo tanto, se aceptarán otras denominaciones de especialidad directamente relacionada a la especialidad en seguridad y salud en el trabajo.

ACLARACION 15:

Referente a los DDL: CAPACIDAD FINANCIERA

Sección: 02

Numeral: IAO 5.5 (e)

Página: 46

Consulta: Se consulta, se podrá acreditar las líneas de créditos aprobadas deberán ser emitidas por una entidad autorizada y sujeta al ámbito de la Superintendencia de Banca y Seguros y AFP del Perú como es el caso de Entidades Bancarias, Cajas municipales, Entidades Financieras, Cooperativas, Compañía de Seguros, etc.

ABSOLUCIÓN:

Se precisa que el requerimiento es claro, al referirse a una entidad financiera: *Disponibilidad de línea de crédito*

El oferente PODRA alternativamente demostrar que tiene a su disposición o cuenta con acceso a líneas de crédito APROBADAS por un valor no menor de S/ 1'500,000.00 (un millón quinientos mil con 00/100 soles).

Deberán ser emitidas por una entidad financiera que se encuentre bajo la supervisión de la Superintendencia de Banca, Seguros y Administradoras

Privadas de Fondos de Pensiones, las cuales deben contar con clasificación de riesgo B o superior, o estar considerada en la lista actualizada de bancos extranjeros de primera categoría que periódicamente publica el Banco Central de Reserva del Perú, En el caso de empresas extranjeras, si utilizan este servicio con bancos extranjeros deberán tener un banco corresponsal local que este considerada en la lista antes indicada.

el certificado de línea de crédito deberá tener como máximo con una antigüedad de 30 días calendario la presentación de la oferta. El monto no podrá ser acreditado a través de anticipos contractuales no devengados.

ACLARACION 16:

Referente a los DDL: CAPACIDAD FINANCIERA

Sección: 02

Numeral: IAO 5.5 (e)

Página: 46

Consulta: Se consulta, para acreditar que el postor tiene una disposición de una línea de crédito aprobada equivalente al S/ 1'500,000.00, bastara con la presentación de los balances auditados de los años 2018, 2019, 2020 y 2021 o los balances presentados a la SUNAT de los años 2018, 2019, 2020, 2021y 2022.

ABSOLUCIÓN:

Se precisa que la Nota importante en la IAO 5.5 (e), es clara al indicar que el oferente podrá elegir entre las dos opciones:

NOTA IMPORTANTE:

*Para acreditar la necesidad de contar con activos líquidos y/o disponibilidad de crédito, conforme lo establecidos en la IAO 5.5 (e) **los oferentes podrán elegir entre la presentación de los Estados Financieros Auditados o la Disponibilidad de Líneas de Crédito.** De presentar los Estados Financieros, se exime el año 2022 de la condición de auditado.*

ACLARACION 17:

Referente a los DDL: CAPACIDAD FINANCIERA

Sección: 02

Numeral: IAO 5.5 (e)

Página: 46

Consulta Se consulta, se podrá acreditar las garantías por pago de los anticipos deberán ser emitidas por una entidad autorizada y sujeta al ámbito de la Superintendencia de Banca y Seguros y AFP del Perú como es el caso de Entidades Bancarias, Cajas municipales, Entidades Financieras, Compañía de Seguros, etc.

ABSOLUCIÓN:

Se aclara que la IAO 43.1 sobre la garantía por anticipo, es claro al referirse que debe ser emitida por una entidad financiera:

La Garantía de Anticipo, deberá tener las condiciones de irrevocable, solidaria, incondicional, sin beneficio de excusión, de realización automática a solo requerimiento del Comprador, emitida por una entidad financiera, y que se encuentre bajo la supervisión de la Superintendencia de Banca, Seguros y Administradoras Privadas de Fondos de Pensiones, las cuales deben contar con clasificación de riesgo B o superior, y estar autorizadas para emitir garantías; o estar considerada en la lista actualizada de bancos extranjeros de primera categoría que periódicamente publica el Banco Central de Reserva del Perú, en la forma establecida en los documentos de licitación o en otra forma que el Comprador considere aceptable.

ACLARACION 18:

Referente a los DDL: PREPARACION DE OFERTAS

Sección: 02

Numeral: IAO 13.1 (f)

Página: 50

Consulta Se consulta, la presentación de los documentos adicionales como el Plan de Gestión Ambiental y Social (PGAS o equivalente), el Plan de Seguridad, Salud Ocupacional y Medio Ambiente (SSOMA) y el Plan de Vigilancia, Prevención y Control de Covid 19 en el trabajo, será para la firma de contrato.

ABSOLUCIÓN:

Se precisa que la IAO 13.1 (f) en su parte final señala claramente quien y cuando está obligado a implementarlo en obra:

El Contratista está obligado a implementar las referidas Normas de Conducta.

El Contratista deberá presentar para aprobación y posteriormente implementar el Plan Ambiental y Gestión Social del Contratista, que incluye las Estrategias de Gestión y los Planes de Implementación descritos aquí.

ACLARACION 19:

Referente a los DDL: OFERTA ECONOMICA

Sección: 02

Numeral:

Página:

Consulta: Se consulta, es factible que nos pueda proporcionar los analisis de precios del Proyecto, para proponer la mejorar oferta para el presente proceso de Selección.

ABSOLUCIÓN:

Se aclara que el proceso de selección se lleva a cabo bajo las políticas del Banco Interamericano de Desarrollo – BID; Políticas de Adquisiciones GN-2349-15; y en base a sus documentos estándar, en este sentido NO ES POSIBLE la entrega de los precios a detalle, asimismo se le recuerda que la IAO 1.1 señala claramente que Este monto

es indicativo, no existiendo límites para su oferta por encima ni debajo de este monto; su representante deberá formular su propuesta en base a sus propias evaluaciones y costos, bajo su estricta responsabilidad.

ACLARACION 20:

CONSULTAS GENERALES

1. Cuáles son los tipos de seguros obligatorios para la contratación del proyecto.
2. Quien será el responsable de gestionar de la licencia de construcción.
3. Indicar si la eliminación del material debe de disponerse en una zona certificada para la eliminación de estos residuos, en el caso de ser así, quien gestiona estos permisos.
4. Se solicita el estudio del impacto ambiental y la zona destinada como botadero de las excavaciones consideradas en el proyecto.

ABSOLUCIÓN:

De acuerdo a la opinión del área técnica y comité de selección se absuelve lo siguiente:

Respuesta de la Consulta 1:

1. Se aclara que de acuerdo a lo estipulado en numeral CEC 13.1 de los documentos de licitación del presente proceso indica los tipos de seguros obligatorios como son:

a) PÓLIZA DE SEGURO CONTRA TODO RIESGO (PÓLIZA CAR)

La suma asegurada debe ser igual al valor de la obra ofertado y debe estar endosada a favor de la UE 002: Programa de Desarrollo de Sanidad Agropecuaria – PRODESA Programa de Desarrollo de la Sanidad Agraria y la Inocuidad Agroalimentaria Fase II, amparando en su cobertura al Contratista y sus subcontratistas (de corresponder) en relación con la ejecución de la obra.

Debe incluir las siguientes coberturas:

- Cobertura Principal "A" Cobertura básica para cubrir pérdidas o daños materiales causados a la obra en forma accidental, súbita e imprevista, incluyendo robo.
- Cobertura "B" Pérdidas o daños o materiales causados por terremoto, temblor y/o movimientos sísmicos
- Cobertura "C" Pérdidas o daños materiales causados por lluvias e inundaciones, vientos, y otros fenómenos climáticos similares.
- Cobertura "D" Daños materiales que ocurran durante Periodo de Mantenimiento Amplio establecido en la póliza, correspondiente a los 12 meses posteriores a la recepción definitiva de obra, causados en forma accidental, súbita e imprevista y directamente por el Contratista o su subcontratista bajo su responsabilidad (de corresponder).
- Cobertura "E" y "F" Reclamaciones de terceros por concepto de Responsabilidad Civil Extracontractual como consecuencia de daños personales y/o materiales causados durante el período de ejecución de la

obra y en relación con ella, incluyendo Responsabilidad Civil Cruzada. La suma asegurada deberá ser al menos el 20% del valor de obra ofertado.

- Cobertura "G" Gastos para remover, dismantelar, demoler o apuntalar los bienes que forman parte de la obra asegurada a causa de un siniestro efectivamente amparado por el seguro. La suma asegurada deberá ser al menos el 10% del valor de obra ofertado.

Cláusulas Adicionales:

- Huelga, Motín, Conmoción Civil, Daño Malicioso, Vandalismo y Terrorismo
- Responsabilidad Civil Cruzada
- Gastos adicionales para flete aéreo - Bienes almacenados fuera del sitio de obra
- Transporte nacional
- Cobertura de obras civiles existentes y/o propiedad adyacente
- Debilitamiento de elementos portantes La póliza no debe considerar siniestros en serie.

Es de responsabilidad del Contratista cumplir con todas las condiciones, obligaciones, cláusula de garantía y demás términos de los seguros para mantenerlos en vigencia. El pago de las primas, deducibles, franquicias o copagos correspondientes serán por su cuenta.

La Entidad validará los alcances de la póliza a contratar. En el caso que el Contratista no acatará las disposiciones del presente ítem, la Entidad podrá resolver el contrato o cancelar los seguros que juzgue necesario en nombre y a cuenta del Contratista.

El seguro no relevará o disminuirá de ninguna manera las obligaciones contractuales y responsabilidades del Contratista, en particular en lo que se refiere a franquicias, exclusiones, deducciones, etc. que hubieran sido estipulados en la póliza de seguro, así como el caso en que la compañía de seguros no pague las indemnizaciones por cualquier motivo que fuera. En ese caso, el Contratista deberá rembolsar a la Entidad las pérdidas y daños que no hubieran sido indemnizados y la Entidad tendrá derecho a deducir de sus pagos los montos correspondientes al Contratista de Obra y de ser caso, a ejecutar la carta fianza de fiel cumplimiento. El Contratista es el único responsable del cumplimiento de estos requisitos en el caso que empleara subcontratistas en la ejecución de la obra.

b) **PÓLIZA DE SEGURO COMPLEMENTARIO DE TRABAJO DE RIESGO (PÓLIZA SCTR)**

El Seguro en mención debe otorgar cobertura por accidentes de trabajo o enfermedades profesionales a todos los trabajadores, empleados y obreros del Contratista y sus subcontratistas (de corresponder) en relación con la ejecución de la obra, descritas en el anexo 5 del D.S. N°009-97-SA "Reglamento de la Ley de Modernización de la Seguridad Social" y sus modificatorias, y comprende las siguientes coberturas:

- La cobertura de salud por trabajo de riesgo.
- La cobertura de invalidez y sepelio por trabajo de riesgo

c) **PÓLIZA DE SEGURO DE RESPONSABILIDAD CIVIL FRENTE A TERCEROS**

El seguro en mención debe otorgar cobertura a las reclamaciones de terceros por daños personales y/o materiales en virtud de una sentencia

judicial ejecutoriada o transacciones autorizadas por la compañía de seguros que sean consecuencia de las actividades o trabajos realizados durante la ejecución de la obra. Su monto no debe ser menor al 10% del valor de la obra ofertado. Igualmente deberá cubrir las costas y gastos judiciales o extrajudiciales, los honorarios y gastos correspondientes a la defensa legal con la aprobación de la compañía de seguros.

Esta póliza deberá incluir como asegurado adicional al Propietario, y deberá contar con la cláusula de Responsabilidad Civil Cruzada. Finalmente, deberá contar con cobertura por Responsabilidad Civil Patronal destinada a cubrir los reclamos que interponga cualquiera de sus trabajadores por lesiones personales sufridas como consecuencia directa e inmediata de los accidentes que ocurran durante la ejecución de la Obra.

Todas las pólizas de seguro detalladas en la presente cláusula que estén a cargo del Contratista y sus subcontratistas (de corresponder), deberán incluir una renuncia expresa de la compañía aseguradora a todo derecho de subrogación o repetición contra la Entidad o empleados.

El Contratista se obliga a contratar todos los seguros que sean exigidos por la legislación aplicable, y a exigir a todos sus sub-contratistas que igualmente contraten todos los seguros de ley.

Respuesta de la Consulta 2:

2. El responsable de gestionar la Licencia de construcción es la Entidad contratante.

Respuesta de la Consulta 3:

3. De acuerdo a lo señalado por el consultor que elaboro el expediente técnico de obra se ha tomado como referencia el botadero o relleno sanitario de lima certificada "botadero Huaycoloro", sin embargo, al ser este referencial el oferente determina el botadero a su mejor elección según su estimación económica.

Respuesta de la Consulta 4:

4. Se adjunta el estudio de impacto ambiental al expediente técnico de obra como Anexo, el cual puede ser descargado del link entregado. **VER ENMIENDA N° 02**

De acuerdo a lo señalado por el consultor que elaboro el expediente técnico de obra se ha tomado como referencia el botadero o relleno sanitario de lima certificada "botadero Huaycoloro", sin embargo, al ser este referencial el oferente determina el botadero a su mejor elección según su estimación económica.

ACLARACION 21:

ESPECIALIDAD DE ESTRUCTURAS

1. En los planos de vigas de cimentación indican que debajo de la base de la viga de cimentación debe ir suelo flojo, no se especifica ni se presupuesta que actividad se debe ejecutar para realizar esta partida.

2. En los planos de viga de cimentación no se está considerando el solado de, lo recomendable es asegurar que se tenga el recubrimiento adecuado sobre una superficie estable.
3. En los planos de cisterna no se especifica el espesor de solado que debe tener la cisterna, tampoco está incluido en el presupuesto.
4. En los elementos enterrados como cimentaciones y cisterna no se está considerando la impermeabilización con alquitrán u otro material similar.
5. Indicar si las cimentaciones como zapatas, vigas de cimentación y cisterna, se vaciara contra terreno o se está considerando el encofrado lateral de todo el elemento.

ABSOLUCIÓN 21:

De acuerdo a la opinión del área técnica se absuelve lo siguiente:

Respuesta de la Consulta 1:

1. Se aclara que, por debajo de la viga de cimentación, debe existir una base flexible puesto que no está considerado analíticamente que la viga de cimentación este apoyado directamente en el suelo. Asimismo, el suelo flojo o también llamado suelo suelto o suelo blando consiste en un suelo de peso específico menor a 1400 kgf/m³ o número de golpes SPT entre 10 y 25. Se aclara que debe tener una superficie uniforme. El material propio de las excavaciones puede utilizarse como suelo flojo.

Respuesta de la Consulta 2:

2. Se aclara que, por debajo de la viga de cimentación, debe existir una base flexible puesto que no está considerado analíticamente que la viga de cimentación este apoyado en el suelo. Por tanto, no corresponde especificar solado de concreto que es un elemento rígido.

Respuesta de la Consulta 3:

3. El solado por debajo de la cisterna es de 5cm al igual que el resto del proyecto. La partida de solado con espesor 2" (5cm) si está incluido en el presupuesto.

Respuesta de la Consulta 4:

4. El estudio de mecánica de suelos no indica que se utilice los materiales mencionados en elementos enterrados. En las especificaciones técnicas del concreto f'c 280 kg/cm² de la cisterna se indica que debe tener aditivo impermeabilizante.

Respuesta de la Consulta 5:

5. En zapatas, vigas de cimentación y cisterna se está considerando encofrado en el presupuesto, por lo cual no están vaciados lateralmente contra el terreno. Asimismo, se aclara que la cara inferior de las vigas de cimentación si es un vaciado contraterreno (suelo flojo).

ACLARACION 22:

ESPECIALIDAD DE ARQUITECTURA

1. No se cuenta con planos de cisterna donde indiquen los detalles de los acabados en pisos, paredes y techos.
2. Se sugiere por experiencia de obra que el asentado de ladrillo pastelero se realice con mortero.

ABSOLUCIÓN:

De acuerdo a la opinión del área técnica se absuelve lo siguiente:

Respuesta de la Consulta 1:

1. En la ejecución del proyecto, en coordinación del contratista y la supervisión se asume que el encofrado de la cisterna será tipo caravista, que evite la adición de un tarrajeo pulido o similar.

Respuesta de la Consulta 2:

2. De acuerdo a la partida 02.06.01, se considera el asentamiento del ladrillo pastelero con mortero.

Se precisa que en las especificaciones técnicas se señala lo siguiente:

02.06.01 PISO LADRILLO PASTELERO ROJO 0.24X0.24X3cm

Descripción:

Esta partida comprende el suministro e instalación de ladrillo pastelero y que se efectuará de acuerdo a los planos.

Consideraciones

Todas las piezas deben estar secas y aclimatadas en terreno previo a la colocación y según las recomendaciones del fabricante. El almacenaje será en un lugar seco, y manteniéndolo libre de tierra, suciedad, aceite y grasa.

Materiales

Ladrillo pastelero Dimensiones de 3 x 24 x 24 cm

Mortero cemento arena en proporción 1:5.

Método de construcción:

El ladrillo a utilizar será de arcilla, prensado, hecho a máquina, en dimensiones de 3 x 24 x 24 cm, asentado sobre mortero cemento-arena en proporción 1:5, las juntas serán de 1.5 cm, fraguadas con mortero cemento-arena 1:2

Método de medición

El trabajo ejecutado para esta partida se medirá en metro cuadrado (m2), de superficie.

ACLARACION 23:

ESPECIALIDAD DE INSTALACIONES SANITARIAS

1. No se indica la especificación que debe de tener la poza de lavadero SS.HH-03 del almacén de limpieza

2. Se consulta si se debe incorporar un grifo de riego para el jardín situado al costado de la sala de lavado de adulto múltiple.
3. para el empalme de la red de desagüe no existen planos de los trabajos de demolición y reposición de piso y pavimentos provenientes de la instalación de tuberías.
4. En el plano de la cisterna, no se detalla la caja de rebose
5. En el plano de la cisterna, no se detalla la escalera de inspección en la cisterna
6. En el plano de la cisterna, no se hay detalles ni cortes del pozo sumidero

ABSOLUCIÓN:

De acuerdo a la opinión del área técnica se absuelve lo siguiente:

Respuesta de la Consulta 1: VER ENMIENDA N° 03

1. La poza del lavadero será del tipo de sobre poner de material acero inoxidable AISI 316, de superficie pulida y de dimensiones 80x50x113 cm.

Imagen de referencia:



Respuesta de la Consulta 2:

2. No se incorporará un grifo de riego para el jardín situada al costado de la sala de lavado de adulto múltiple. Para regar el pequeño jardín se empleará una manguera el cual se abastecerá del jardín aledaño.

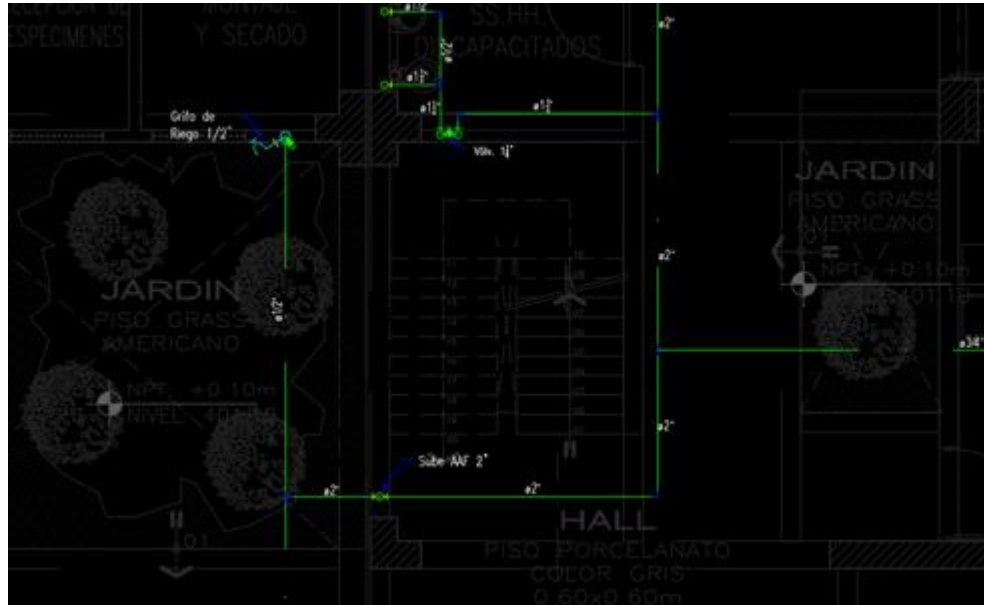

Respuesta de la Consulta 3: VER ENMIENDA N° 04

3. En el plano IS-14 se detalla el corte y detalle del plano de demolición de pavimento para la red de desagüe.

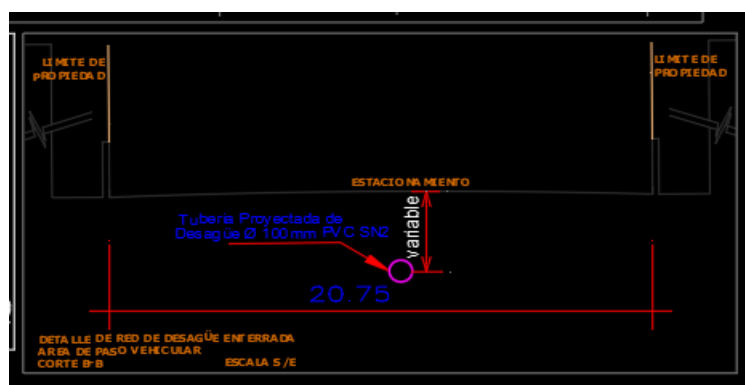

Así mismo, se anexa el detalle para la instalación de tubería con reposición de concreto $F'c=210\text{Kg/cm}^2$, sin embargo, estas consideraciones se deberán definir durante la etapa de ejecución del proyecto entre el contratista y la Supervisión de Obra siempre y cuando estas consideren necesarios para un buen proceso constructivo

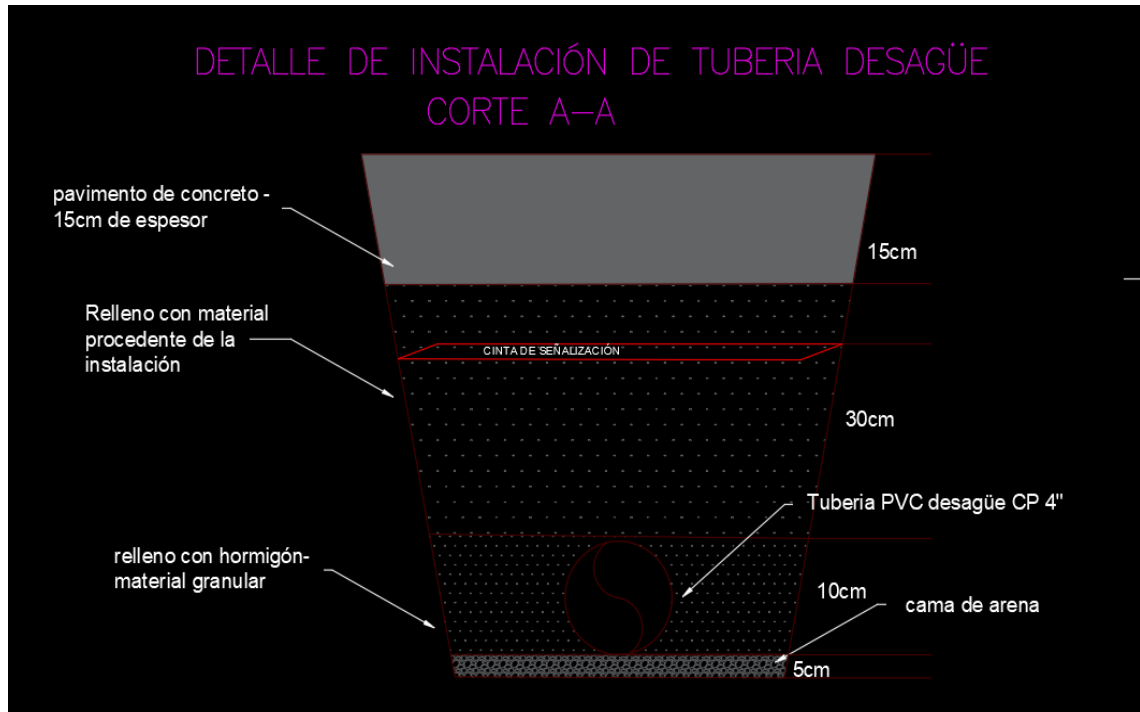

Respuesta de la Consulta 4:

4. En el plano IS-20 se detalla la canaleta a donde desfoga el rebose de la cisterna, así también, como el detalle del sumidero que lleva el agua de rebose hasta el pozo sumidero.

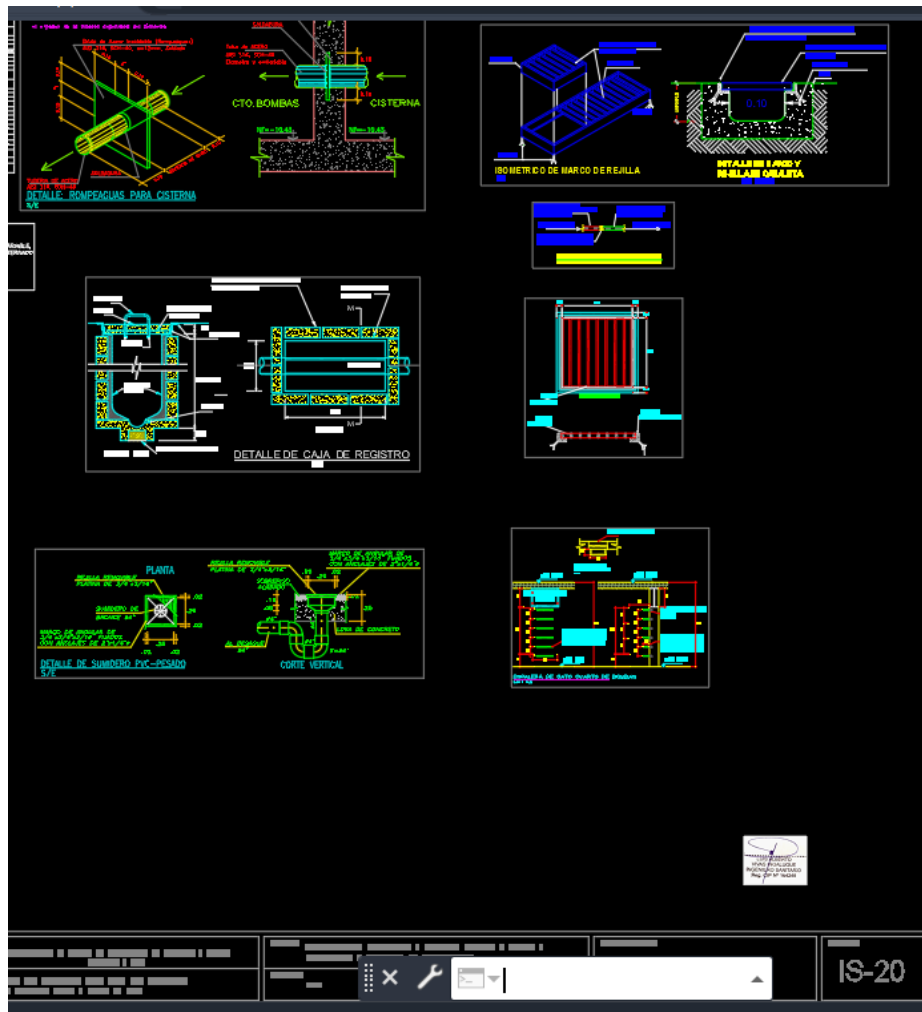

Respuesta de la Consulta 5:

5. En el plano IS-20 se detalla la escalera de gato de vista de planta corte y detalles.

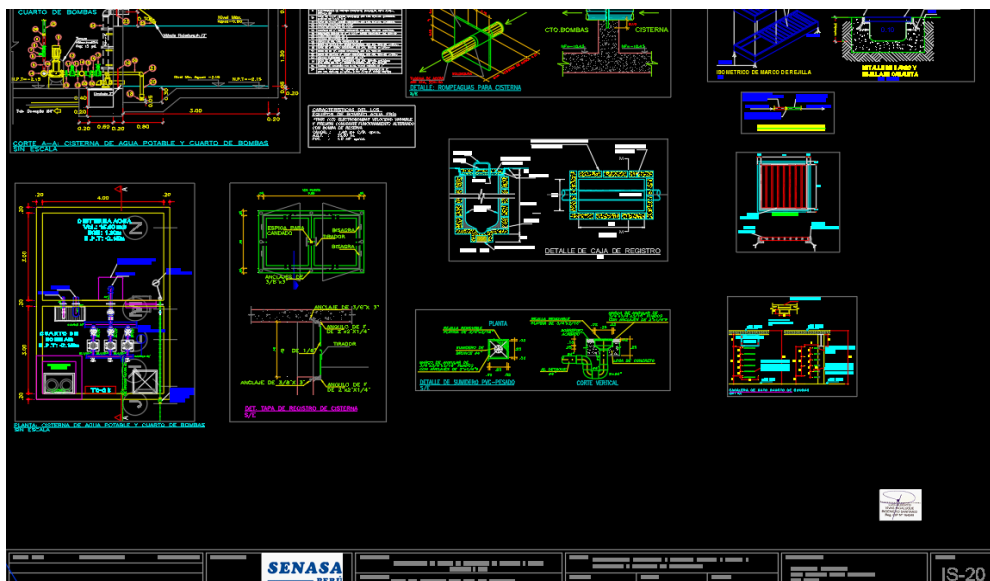

Respuesta de la Consulta 6:

6. En el plano IS-14 se encuentra el corte y detalles del pozo sumidero.

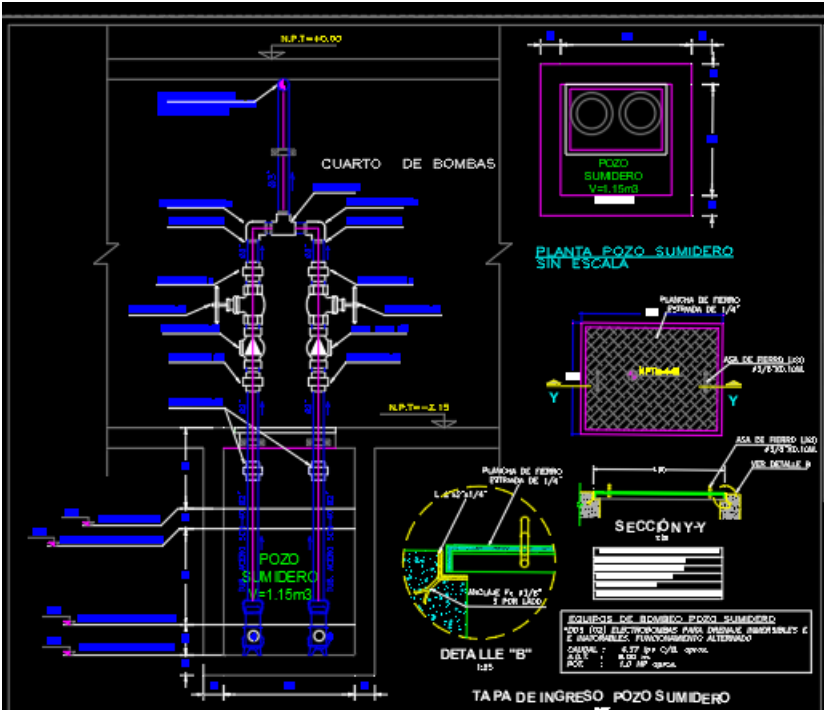

ACLARACION 24:

ESPECIALIDAD DE INSTALACIONES ELECTRICAS

1. Los planos de instalaciones mecánicas (aire acondicionado) no cuentan con una leyenda que indiquen el tipo de equipo que debe de instalarse ni los diámetros de la tubería de conducción de los equipos.

ABSOLUCIÓN:

De acuerdo a la opinión del área técnica se absuelve lo siguiente:

Respuesta de la Consulta 1:

1. Se precisa que dicha información se encuentra ubicada en los planos PG 01, PG 02, PG 03 y PG04. Asimismo, los detalles se indican en las especificaciones técnicas, así como en el presupuesto.

Partida	03.16.13	SUMINISTRO Y MONTAJE ELECTROMECHANICO DE AIRE ACONDICIONADO	
Rendimiento	glb/DIA	MO.	EQ.
Código	Descripción Recurso		Unidad
	Subcontratos		
0400010390	SC. MONTAJE DE EQUIPOS VRV EVAPORADORAS Y CONDENSADORAS		glb
0400010391	SC. SUM. E INST. DE MONTAJE DE LAMPARA, TERMOSTATO - SENSOR		glb
0400010392	SC. SUM. E INST. DE COBRE TIPO L 1/4", 3/8", 1/2" 3/4" Y 5/8"		glb

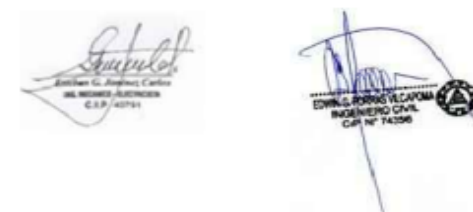

FECHA REV.	OBSERVACIONES.	APROBACIONES.

SENASA
PERÚ

PLANO: SISTEMA DE DISTRIBUCION DE AIRE ACONDICIONADO - SEGUNDO PISO (PLANTEAMIENTO GENERAL)		
ESCALA: 1/100	FECHA: OCTUBRE 2023	DIBUJO: 02

LAMINA:
PG-02



Amuloh
Jonathan G. Amuloh, Clerk
JULIANNE ALLEN
C.S.P. 40761

EDWIN MORRIS VELAZQUEZ
INGENIERO CIVIL
CIP Nº 74398

LEYENDA AIRE ACONDICIONADO	
SÍMBOLO	DESCRIPCIÓN
	UNIDAD EVAPORADORA DECORATIVA DE MONTAJE EN PARED AL TUBO DE MONTAJE: 1x0.8m SUP1
	UNIDAD CONDENSADORAS DE MONTAJE EN TECHO CON VENTILADOR LATERAL
	TUBERÍA DE COPPE PARA LIQUIDO Y GAS REPRESENTANTE (N=VALV. ASISTIR 6m) DIÁMETROS: 3/8" Y 1/2" ASISTIR TIPO C PARA DIÁMETROS IGUALES O MAYORES REPRESENTACIÓN DE UNIDADES DE TRABAJO
	RANCHO DE COPPE PARA CONEXIÓN DE TUBERÍAS Y CONVENIR A UNIDADES SISTEMAS.
	RANCHO DE COPPE PARA CONEXIÓN DE UNIDADES EXTERNAS.
	CORTINA DE AIRE AL TUBO DE MONTAJE: 1x0.75m sobre el nivel de división de planta

FECHA REV.	OBSERVACIONES.	APROBACIONES.	PROPIETARIO:		PROYECTO: "CONSTRUCCION DE CENTRO DE PRODUCCION DE INSECTOS Y ACAROS BENEFICOS - ATE"	PLANO: SISTEMA DE DISTRIBUCION DE AIRE ACONDICIONADO - TERCER PISO (PLANTEAMIENTO GENERAL)	PROFESIONAL: ING. EDWIN GILMER PORRAS VILCAPOMA C.I.P. 74356	LAMINA: PG-03
					UBICACION: CALLE LOS DIAMANTES S/N. URB. LOS TOPACIOS, ATE VITARTE, PROV. Y DPTO. DE LIMA	ESCALA: 1/16	FECHA: OCTUBRE 2023	DIBUJO: 02



LEYENDA AIRE ACONDICIONADO	
SÍMBOLO	DESCRIPCIÓN
	UNIDAD EVAPORADORA DECORATIVA DE TACHOS EN PARED ALTIMETRO DE MONTAJE: 1+2=8mT
	UNIDAD COMBINADA DE MONTAJE EN TECHO CON VENTILADOR LATERAL
	TUBERÍA DE COPPE PARA LÍQUIDO Y GAS REFRIGERANTE (R-410A); ASTM B360 CHAMBERS "C" + ASTM B16 TIPO A PARA CHAMBERS ISUALAS O ANCHOS
	ANCHO DE COPPE PARA CONEXIÓN DE TUBERÍAS Y CONEXIÓN A UNIDADES EXTERIORES
	ANCHO DE COPPE PARA CONEXIÓN DE UNIDADES EXTERIORES
	CORTINA DE AIRE: ALTURA DE MONTAJE: 1+1=10m (este nivel de diseño de acuerdo)

ACLARACION 25:

COSTOS Y PRESUPUESTOS

1. El presupuesto no contempla una variación del costo debido a la inflación, se consulta si se debe de agregar el componente de inflación o riesgos en el desagregado de presupuesto, ya que este proyecto tiene un costo invariable durante toda la ejecución.
2. Verificar si las consultas implican una actualización del monto del presupuesto

ABSOLUCIÓN 25:

De acuerdo a la opinión del área técnica se absuelve lo siguiente:

Respuesta de la Consulta 1:

1. Se aclara que el proceso de selección se lleva a cabo bajo las políticas del Banco Interamericano de Desarrollo – BID; Políticas de Adquisiciones GN-2349-15; y en base a sus documentos estándar.

Se precisa que la IAO 14.4 señala:

Se resalta que Los precios unitarios “no estarán” sujetos a ajustes de precio de conformidad con la cláusula 47 de las CGC.

Por lo tanto, el contratista deberá tener en cuenta al presentar su oferta y no podrá reclamar durante la ejecución de la obra sobre los ajustes de precio de su oferta

En este sentido, se le recuerda que la IAO 1.1 señala claramente que Este monto es indicativo, no existiendo límites para su oferta por encima ni debajo de este monto; su representada deberá formular su propuesta en base a sus propias evaluaciones y costos, bajo su estricta responsabilidad.

Respuesta de la Consulta 2:

1. De la absolución a la solicitud de sus aclaraciones no modifica el valor estimado, sin embargo, se le recuerda que la IAO 1.1 señala claramente que Este monto es indicativo, no existiendo límites para su oferta por encima ni debajo de este monto; su representada deberá formular su propuesta en base a sus propias evaluaciones y costos, bajo su estricta responsabilidad.

ACLARACION 26:

Referente a: Datos de la Licitación (DDL) Sección: II Numeral: 5.5 (b) Página: 42
Consulta: Con respecto a la experiencia específica como contratista principal, los documentos de la licitación indican lo siguiente:

IAO 5.5 (b)	<u>Experiencia como contratista principal:</u> <u>Experiencia General.</u> - El Contratista deberá acreditar mínimo dos (02) contratos de ejecución de obras en general culminadas satisfactoriamente durante los últimos 10 (diez) años anteriores a la fecha de presentación de ofertas.
	<u>Experiencia específica.</u> - El contratista podrá acreditar hasta con un máximo de dos (02) contratos de ejecución de obras iguales o similares, como contratista principal y cuya sumatoria sea equivalente o superior al monto de su oferta en la presente contratación, durante el periodo de los últimos 10 (diez) años a partir de la fecha de presentación de ofertas, las obras deberán estar culminadas y aceptadas satisfactoriamente en un cien por ciento (100%).

Considerando el presupuesto estimado de obra de la presente convocatoria y de acuerdo a lo señalado anteriormente, solicitamos a los Sres. miembros del Comité evaluador se amplié a tres (03) el número máximo de contratos similares de ejecución de obra para la acreditación de la experiencia específica como contratista principal. De tal modo que la entidad pueda fomentar la mayor participación de postores en un trato igualitario, imparcial y transparente, de acuerdo a los principios que rigen todo proceso de contratación público y/o privado, y de esta manera lograr una pluralidad de postores obteniendo la oferta más ventajosa y evitar así reducir la necesidad de que el presente proceso llegue a una posible segunda convocatoria.

ABSOLUCIÓN:

Se precisa que la experiencia específica está en relación a la envergadura de la obra a ejecutar, y se requiere contratar con empresas que cuenten con experiencia de similar envergadura en la construcción de obras, por lo que no se puede ampliar el número de contratos para demostrar la experiencia específica.

ACLARACION 27:

Referente a los DDL: **SI**

Sección: **IOA 5.6**

Numeral: -

Página: **53**

Consulta: Concerniente a la clausula IAO 5.6, en caso de Consorcios, las cifras de cada uno de sus integrantes deben cumplir al menos con veinte y cinco (25%) consignada, del enunciado nos es restrictivo, por lo expuesto, solicito al comité: REAJUSTAR el porcentaje a veinte (20%).

Asimismo, corresponde reiterar que todas las exigencias que establezca la Entidad sean como parte de los requisitos de calificación o de los factores de evaluación deben fomentar la más amplia, objetiva e imparcial concurrencia, pluralidad y participación de postores, quedando prohibida la adopción de prácticas que limiten o afecten la libre concurrencia y competencia de proveedores.

ABSOLUCIÓN:

Se aclara que el proceso de selección se lleva a cabo bajo las políticas del Banco Interamericano de Desarrollo – BID; Políticas de Adquisiciones GN-2349-15; y en base a sus documentos estándar, en este sentido **NO ES POSIBLE MODIFICAR** los documentos estándar en la parte solicitada.

ACLARACION 28:

Referente a los DDL: -

Sección: -

Numeral: -

Página: -

Consulta: Se consulta y solicita al comité de selección adjuntar en la etapa de Integración de las Bases el presupuesto por partidas de ejecución de la obra en archivo editable (Excel) y/o PDF, dado que, en el expediente técnico escaneado, el apartado del presupuesto de obra, se encuentra un pdf con nombre “7.4.RESUMEN DE PRESUPUESTO” lo cual dificulta para el cálculo, elaboración de la oferta económica

ABSOLUCIÓN:

Se aclara que nuestro proceso de selección se lleva a cabo bajo las políticas del Banco Interamericano de Desarrollo – BID; Políticas de Adquisiciones GN-2349-15; y en base a sus documentos estándar, en este sentido NO ES POSIBLE la entrega de los precios a detalle, asimismo se le recuerda que la IAO 1.1 señala claramente que **Este monto es indicativo, no existiendo límites para su oferta por encima ni debajo de este monto; su representante deberá formular su propuesta en base a sus propias evaluaciones y costos, bajo su estricta responsabilidad.**

Asimismo, debe aclararse que en este tipo de procesos no se entregan “bases integradas” de acuerdo a la IAO 10 y 11 se emite la absolución a las solicitudes de aclaraciones y emisión de enmiendas, cuando corresponda, que forman parte del DDL publicado y entregado.

ACLARACION 29:

Referente a los DDL: **SI**

Sección: **IOA 5.5 (b)**

Numeral: -

Página: 47

Consulta: Sobre el particular en cuanto a la definición de obras similares, se consulta y solicita al comité confirmar las obras similares son: EDIFICACIONES EN GENERAL Y/O INFRAESTRUCTURA VIAL Y/O PARQUE Y/O CALLE Y/O DEPORTIVOS.

ABSOLUCIÓN:

Sobre su consulta se precisa que la descripción de las obras similares está claramente definida y es la más amplia posible dentro del tipo de infraestructura que se necesita para satisfacer la necesidad que tiene PRODESA, la definición de obras similares NO MENCIONA A EDIFICACIONES EN GENERAL, sino por el contrario es de manera específica:

Se consideran obras similares a: Construcción, Mejoramiento, Remodelación, Ampliación, Creación, Adecuación, Culminación, Rehabilitación y Reconstrucción de Instituciones Educativas, Edificaciones de uso Administrativos, Edificaciones de uso Industrial, Edificios habitacionales, Centro de Salud, Hospitales, Clínicas, laboratorios de ensayo o de producción.

Independientemente de la denominación de la obra que presente el oferente, se tendrá en cuenta que el proceso constructivo sea de carácter similar al objeto de contratación

ACLARACION 30:

Referente a los DDL: **SI**

Sección: **IOA 5.5 (e)**

Numeral: -

Página: 52

Consulta: Sobre la necesidad de contar con activos líquidos y/o disponibilidad de crédito, “la presentación de los Estados Financieros Auditados o la Disponibilidad de Líneas de Crédito. De presentar los Estados Financieros, **se exime el año 2022 de la condición de auditado**”.

De lo expuesto, se consulta y solicita al comité confirmar que se exime el año 2018, 2019, 2020 y 2021, esto con la finalidad de promover y generar la mayor pluralidad de los postores, la libre competencia y mayor oportunidad en Procedimientos de selección

ABSOLUCIÓN:

Se precisa que la Nota importante en la IAO 5.5 (e), es clara al indicar que el oferente podrá elegir entre las dos opciones:

NOTA IMPORTANTE:

*Para acreditar la necesidad de contar con activos líquidos y/o disponibilidad de crédito, conforme lo establecidos en la IAO 5.5 (e) **los oferentes podrán elegir entre la presentación de los Estados Financieros Auditados o la Disponibilidad de Líneas de Crédito**. De presentar los Estados Financieros, se exime el año 2022 de la condición de auditado.*

ACLARACION 31:

Referente a los DDL: **SI**

Sección: **IOA 5.5 (e)**

Numeral: -

Página: **52**

Consulta: Sobre la necesidad de contar con activos líquidos y/o disponibilidad de crédito, “la presentación de los Estados Financieros Auditados o la Disponibilidad de Líneas de Crédito. De presentar los Estados Financieros, **se exime el año 2022 de la condición de auditado**”.

De lo expuesto, se consulta y solicita al comité confirmar que se exime el año 2018, 2019, 2020 y 2021, esto con la finalidad de promover y generar la mayor pluralidad de los postores, la libre competencia y mayor oportunidad en Procedimientos de selección

ABSOLUCIÓN:

Se precisa que la Nota importante en la IAO 5.5 (e), es clara al indicar que el oferente podrá elegir entre las dos opciones:

NOTA IMPORTANTE:

*Para acreditar la necesidad de contar con activos líquidos y/o disponibilidad de crédito, conforme lo establecidos en la IAO 5.5 (e) **los oferentes podrán elegir entre la presentación de los Estados Financieros Auditados o la Disponibilidad de Líneas de Crédito**. De presentar los Estados Financieros, se exime el año 2022 de la condición de auditado.*

ACLARACION 32:

Referente a los DDL: SI

Sección: IOA 5.3

Numeral: -

Página: 46

Consulta: Se consulta y solicita a comité confirmar que no se presentará la documentación debidamente certificada por notario público y/o legalizada si correspondiere, para la presentación de la oferta.

ABSOLUCIÓN:

Se aclara que nuestro proceso de selección se lleva a cabo bajo las políticas del Banco Interamericano de Desarrollo – BID; Políticas de Adquisiciones GN-2349-15; y en base a sus documentos estándar, en este sentido durante el proceso de selección, en ninguna de las IAO se solicita documentos legalizados o certificado por notario público como parte de su oferta.

ACLARACION 33:

Referente a los DDL: -

Sección: -

Numeral: -

Página: -

Consulta: Sírvase a confirmar para acreditar el cargo de gerente de obra puede ser el mismo gerente general de la empresa.

ABSOLUCIÓN:

Se aclara que el proceso de selección se lleva a cabo bajo las políticas del Banco Interamericano de Desarrollo – BID; Políticas de Adquisiciones GN-2349-15; y en base a sus documentos estándar, en este sentido en la IAO 5.5 (d) se señala claramente el termino:

“La denominación de gerente de obra es equivalente al supervisor de obra, no se refiere a funciones administrativas”.

ACLARACION 34:

Referente a los DDL: -

Sección: -

Numeral: -

Página: 207

Consulta: Sírvase a confirmar para la presentación de la garantía de Cumplimiento y Anticipo no es necesario presentar el mismo modelo (página 207 a 210), toda vez que la afianzadora cuentan con un modelo único e inalterable.

ABSOLUCIÓN:

Se aclara que el proceso de selección se lleva a cabo bajo las políticas del Banco Interamericano de Desarrollo – BID; Políticas de Adquisiciones GN-2349-15; y en base a sus documentos estándar, en este sentido las garantías de cumplimiento y de anticipo las entidades que las emitan no estrictamente igual, pero deberán contener la información básica señalada en los formatos propuestos.

Suscrito el 28 de noviembre de 2023 a las 18:30 horas.

Sr. Ever Belisario Becerra Coronado
Primer miembro

Sr. Edwin Justiniano Aysanoa
Segundo miembro

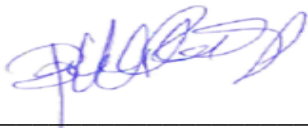

Srta. Bárbara Hellen Ramos Camposano
Presidente

PLIEGO DE ENMIENDAS
LPN – O No. 028-2023-SENASA/ PRODESA
Ejecución de obra “Construcción de Centro de Producción de Insectos y Ácaros
Benéficos - Ate”

ENMIENDA 01:

REFERENCIA	ENMIENDA	DICE	DEBE DECIR																																																
DDL- Sección II. Datos de la Licitación (DDL)- numeral IAO 5.5 (c) Pág. 43.	01	<p>El equipo esencial que deberá tener disponible el Oferente seleccionado para ejecutar el Contrato es:</p> <table><tr><th>Ítem</th><th>Descripción</th><th>Unidad</th><th>Cantidad</th></tr><tr><td>01</td><td>ESTACIÓN TOTAL</td><td>Unid</td><td>01</td></tr><tr><td>02</td><td>COMPACTADOR VIBRATORIO TIPO PLANCHA 7HP</td><td>Unid</td><td>01</td></tr><tr><td>03</td><td>EXCAVADORA S/ORUGA 115-165HP</td><td>Unid</td><td>01</td></tr><tr><td>04</td><td>VIBRADOR DE CONCRETO 6 HP 1" – 1/2"</td><td>Unid</td><td>01</td></tr><tr><td>05</td><td>MEZCLADORA DE CONCRETO 11P3 (23HP)</td><td>Unid</td><td>01</td></tr></table> <p>-El tiempo de antigüedad del equipo requerido será no mayor a 10 años, estos pueden tener mayor capacidad sin embargo no se reconocerá mayores costos por el uso de equipos con mayor capacidad.</p> <p>-Demostrar la disponibilidad oportuna y características del equipo esencial, sea este propio, alquilado o disponible mediante arrendamiento financiero</p> <p>-En el caso de no ser equipo propio, adjuntar la Carta de Compromiso de Alquiler, otorgada por la persona natural o jurídica que le alquila, indicando el periodo de alquiler y la obra a la que corresponde; y la documentación que sustente la propiedad.</p> <p>-En caso de ser equipo propio, la documentación que sustente la propiedad</p>	Ítem	Descripción	Unidad	Cantidad	01	ESTACIÓN TOTAL	Unid	01	02	COMPACTADOR VIBRATORIO TIPO PLANCHA 7HP	Unid	01	03	EXCAVADORA S/ORUGA 115-165HP	Unid	01	04	VIBRADOR DE CONCRETO 6 HP 1" – 1/2"	Unid	01	05	MEZCLADORA DE CONCRETO 11P3 (23HP)	Unid	01	<p>El equipo esencial que deberá tener disponible el Oferente seleccionado para ejecutar el Contrato es:</p> <table><tr><th>Ítem</th><th>Descripción</th><th>Unidad</th><th>Cantidad</th></tr><tr><td>01</td><td>ESTACIÓN TOTAL</td><td>Unid</td><td>01</td></tr><tr><td>02</td><td>COMPACTADOR VIBRATORIO TIPO PLANCHA 7HP</td><td>Unid</td><td>01</td></tr><tr><td>03</td><td>EXCAVADORA S/ORUGA 115-165HP</td><td>Unid</td><td>01</td></tr><tr><td>04</td><td>VIBRADOR DE CONCRETO 6 HP 1" – 1/2"</td><td>Unid</td><td>01</td></tr><tr><td>05</td><td>MEZCLADORA DE CONCRETO 11P3 (23HP)</td><td>Unid</td><td>01</td></tr></table> <p>-El tiempo de antigüedad del equipo requerido será no mayor a 10 años, estos pueden tener mayor capacidad sin embargo no se reconocerá mayores costos por el uso de equipos con mayor capacidad.</p> <p>-Demostrar la disponibilidad oportuna y características del equipo esencial, sea este propio, alquilado o disponible mediante arrendamiento financiero</p> <p>-En el caso de no ser equipo propio, adjuntar la Carta de Compromiso de Alquiler, otorgada por la persona natural o jurídica que le alquila, indicando el periodo de alquiler y la obra a la que corresponde o contratos de promesa de compra venta; y la documentación que sustente la propiedad.</p> <p>-En caso de ser equipo propio, la documentación que sustente la propiedad</p>	Ítem	Descripción	Unidad	Cantidad	01	ESTACIÓN TOTAL	Unid	01	02	COMPACTADOR VIBRATORIO TIPO PLANCHA 7HP	Unid	01	03	EXCAVADORA S/ORUGA 115-165HP	Unid	01	04	VIBRADOR DE CONCRETO 6 HP 1" – 1/2"	Unid	01	05	MEZCLADORA DE CONCRETO 11P3 (23HP)	Unid	01
		Ítem	Descripción	Unidad	Cantidad																																														
01	ESTACIÓN TOTAL	Unid	01																																																
02	COMPACTADOR VIBRATORIO TIPO PLANCHA 7HP	Unid	01																																																
03	EXCAVADORA S/ORUGA 115-165HP	Unid	01																																																
04	VIBRADOR DE CONCRETO 6 HP 1" – 1/2"	Unid	01																																																
05	MEZCLADORA DE CONCRETO 11P3 (23HP)	Unid	01																																																
Ítem	Descripción	Unidad	Cantidad																																																
01	ESTACIÓN TOTAL	Unid	01																																																
02	COMPACTADOR VIBRATORIO TIPO PLANCHA 7HP	Unid	01																																																
03	EXCAVADORA S/ORUGA 115-165HP	Unid	01																																																
04	VIBRADOR DE CONCRETO 6 HP 1" – 1/2"	Unid	01																																																
05	MEZCLADORA DE CONCRETO 11P3 (23HP)	Unid	01																																																

ENMIENDA 02:

REFERENCIA	ENMIENDA	DICE	DEBE DECIR
Sección VIII. Planos. Pág. (166) Link de Descarga de Expediente Técnico de obra – Carpeta Anexos.	02	No contiene Estudio de Impacto Ambiental.	Se adjunta el Link de Descarga de Expediente Técnico de obra – Carpeta Anexos. Donde se incluye el Estudio de Impacto Ambiental. Link: https://senasagob-my.sharepoint.com/:f/g/personal/prodesa_ac_63_senasa_gob_pe/Eq0C8RGoVoVKpamD3uclECsBpOM2wBik3VLLpMAS8mngOw?e=Aa2Gcc

ENMIENDA 03:

REFERENCIA	ENMIENDA	DICE	DEBE DECIR
Sección VIII. Planos. Pág. (166) Link de Descarga de Expediente Técnico de obra -Carpeta Especificaciones Técnicas – EE.TT Sanitarias.	03	04.01.01.05 Lavadero, Inc. Accesorios y Grifería. Descripción: La partida comprende al suministro de un lavadero con sus accesorios, de acuerdo a las características que se indique en planos y que hayan sido aprobadas por la supervisión.	04.01.01.05 Lavadero, Inc. Accesorios y Grifería. Descripción: La partida comprende al suministro de un lavadero con sus accesorios, de acuerdo a las características que se indique en planos y que hayan sido aprobadas por la supervisión. Así mismo, la poza del lavadero será del tipo de sobre poner de material acero inoxidable AISI 316, de superficie pulida y de dimensiones 80x50x113 cm.

			<p>Imagen referencial:</p> 
--	--	--	--

ENMIENDA 04:

REFERENCIA	ENMIENDA	DICE	DEBE DECIR
<p>Sección VIII. Planos. Pág. (166) Link de Descarga de Expediente Técnico de obra – Carpeta Planos – Planos de Instalaciones Sanitarias</p>	04	<p>No se detalla en los planos IS 04, IS 05 e IS 06 la instalación de tuberías.</p>	<p>Se adjunta el Link de Descarga de Expediente Técnico de obra – Carpeta Planos de Instalaciones Sanitarias. Donde se incluye en los planos IS 04, IS 05 e IS 06 la instalación de tuberías*.</p> <p>Link: https://senasagob-my.sharepoint.com/:f/g/personal/prodesa_ac_63_senasa_gob_pe/Eq0C8RGoVoVKpamD3uclECsBpOM2wBik3VLLpMAS8mngOw?e=Aa2Gcc </p>

*Se anexa el detalle para la instalación de tubería con reposición de concreto
 $F'c=210\text{Kg/cm}^2$

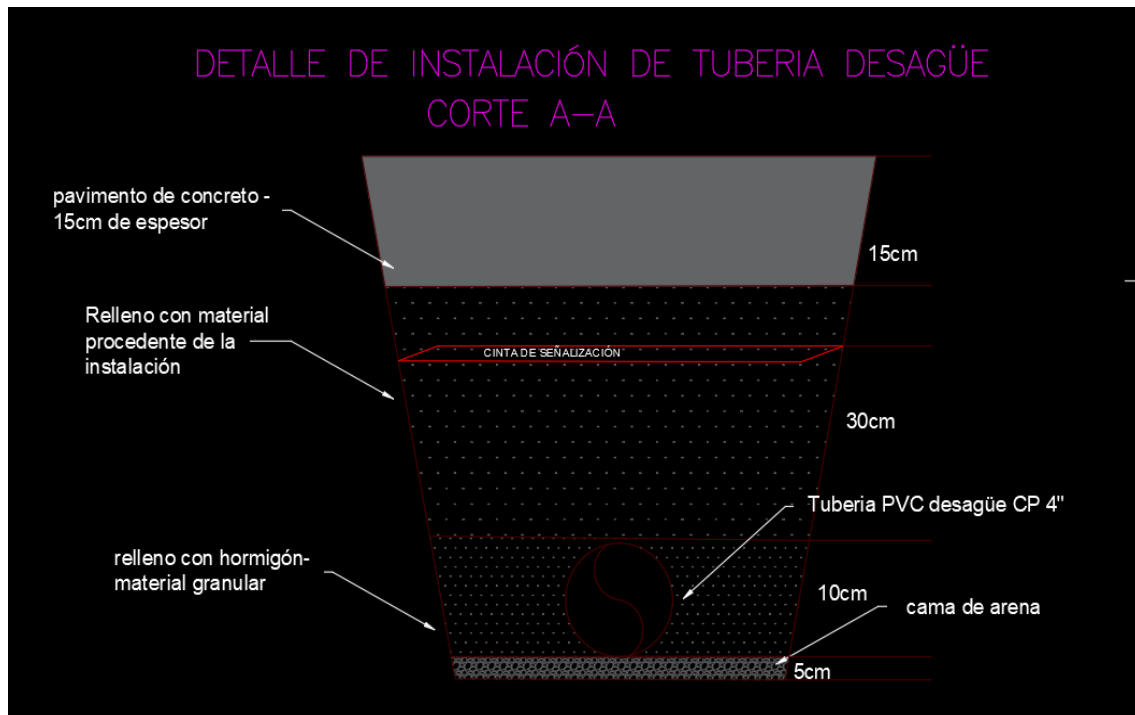

Suscrito el 28 de noviembre de 2023 a las 18:30 horas.

Sr. Ever Belisario Becerra Coronado
Primer miembro

Sr. Edwin Justiniano Aysanoa
Segundo miembro

Srta. Bárbara Hellen Ramos Camposano
Presidente