

BASES INTEGRADAS DE LICITACIÓN PÚBLICA PARA LA CONTRATACIÓN DE LA EJECUCIÓN DE OBRAS

Aprobado mediante Directiva N° 001-2019-OSCE/CD



SUB DIRECCIÓN DE NORMATIVIDAD – DIRECCIÓN TÉCNICO NORMATIVA
ORGANISMO SUPERVISOR DE LAS CONTRATACIONES DEL ESTADO - OSCE

SIMBOLOGÍA UTILIZADA:

N°	Símbolo	Descripción
1	[ABC] / [.....]	La información solicitada dentro de los corchetes sombreados debe ser completada por la Entidad durante la elaboración de las bases.
2	[ABC] / [.....]	Es una indicación, o información que deberá ser completada por la Entidad con posterioridad al otorgamiento de la buena pro para el caso específico de la elaboración de la PROFORMA DEL CONTRATO; o por los proveedores, en el caso de los ANEXOS de la oferta.
3	<div> <div>Importante</div> <ul style="list-style-type: none"> • Abc </div>	Se refiere a consideraciones importantes a tener en cuenta por el comité de selección y por los proveedores.
4	<div> <div>Advertencia</div> <ul style="list-style-type: none"> • Abc </div>	Se refiere a advertencias a tener en cuenta por el comité de selección y por los proveedores.
5	<div> <div>Importante para la Entidad</div> <ul style="list-style-type: none"> • Xyz </div>	Se refiere a consideraciones importantes a tener en cuenta por el comité de selección y deben ser eliminadas una vez culminada la elaboración de las bases.

CARACTERÍSTICAS DEL DOCUMENTO:

Las bases estándar deben ser elaboradas en formato WORD, y deben tener las siguientes características:

N°	Características	Parámetros
1	Márgenes	Superior : 2.5 cm Inferior: 2.5 cm Izquierda: 2.5 cm Derecha: 2.5 cm
2	Fuente	Arial
3	Estilo de Fuente	Normal: Para el contenido en general Cursiva: Para el encabezado y pie de página Para las Consideraciones importantes (Ítem 3 del cuadro anterior)
4	Color de Fuente	Automático: Para el contenido en general Azul : Para las Consideraciones importantes (Ítem 3 del cuadro anterior)
5	Tamaño de Letra	16 : Para las dos primeras hojas de las Secciones General y Específica 11 : Para el nombre de los Capítulos. 10 : Para el cuerpo del documento en general 9 : Para el encabezado y pie de página Para el contenido de los cuadros, pudiendo variar, según la necesidad 8 : Para las Notas al pie
6	Alineación	Justificada: Para el contenido en general y notas al pie. Centrada : Para la primera página, los títulos de las Secciones y nombres de los Capítulos)
7	Interlineado	Sencillo
8	Espaciado	Anterior : 0 Posterior : 0
9	Subrayado	Para los nombres de las Secciones y para resaltar o hacer hincapié en algún concepto

INSTRUCCIONES DE USO:

- Una vez registrada la información solicitada dentro de los corchetes sombreados en gris, el texto deberá quedar en letra tamaño 10, con estilo normal, sin formato de negrita y sin sombrear.
- La nota **IMPORTANTE** no puede ser modificada ni eliminada en la Sección General. En el caso de la Sección Específica debe seguirse la instrucción que se indica en dicha nota.

Elaboradas en enero de 2019
Modificadas en junio y diciembre de 2019, julio de 2020, julio y diciembre de 2021, setiembre de 2022
y octubre de 2022

BASES INTEGRADAS DE LICITACIÓN PÚBLICA PARA LA CONTRATACIÓN DE LA EJECUCIÓN DE OBRAS¹

LICITACIÓN PÚBLICA N°07-2024-GRP-GRI-CS-LP PRIMERA CONVOCATORIA

**CONTRATACIÓN DE EJECUCIÓN DE LA OBRA: CREACIÓN
DE PISTAS Y VEREDAS EN LAS CALLES 1,2,3,4,5,6,7 Y
LOS PASAJES 1,2 Y 3 EN EL A.H. VILLA KURT BEER,
DISTRITO DE VEINTISÉIS DE OCTUBRE – PIURA – PIURA
SNIP 347163 CUI 2308718**

¹ Estas bases se utilizarán para la contratación de la ejecución de obras. Para tal efecto, se deberá tener en cuenta la siguiente definición:

Obra: Construcción, reconstrucción, rehabilitación, remodelación, mejoramiento, demolición, renovación, ampliación y habilitación de bienes inmuebles, tales como edificaciones, estructuras, excavaciones, perforaciones, carreteras, puentes, entre otros, que requieren dirección técnica, expediente técnico, mano de obra, materiales y/o equipos.

DEBER DE COLABORACIÓN

La Entidad y todo proveedor que se someta a las presentes Bases, sea como participante, postor y/o contratista, deben conducir su actuación conforme a los principios previstos en la Ley de Contrataciones del Estado.

En este contexto, se encuentran obligados a prestar su colaboración al OSCE y a la Secretaría Técnica de la Comisión de Defensa de la Libre Competencia del INDECOPI, en todo momento según corresponda a sus competencias, a fin de comunicar presuntos casos de fraude, colusión y corrupción por parte de los funcionarios y servidores de la Entidad, así como los proveedores y demás actores que participan en el proceso de contratación.

De igual forma, deben poner en conocimiento del OSCE y a la Secretaría Técnica de la Comisión de Defensa de la Libre Competencia del INDECOPI los indicios de conductas anticompetitivas que se presenten durante el proceso de contratación, en los términos del Decreto Legislativo N° 1034, "Ley de Represión de Conductas Anticompetitivas", o norma que la sustituya, así como las demás normas de la materia.

La Entidad y todo proveedor que se someta a las presentes Bases, sea como participante, postor y/o contratista del proceso de contratación deben permitir al OSCE o a la Secretaría Técnica de la Comisión de Defensa de la Libre Competencia del INDECOPI el acceso a la información referida a las contrataciones del Estado que sea requerida, prestar testimonio o absolución de posiciones que se requieran, entre otras formas de colaboración.

SECCIÓN GENERAL

DISPOSICIONES COMUNES DEL PROCEDIMIENTO DE SELECCIÓN

(ESTA SECCIÓN NO DEBE SER MODIFICADA EN NINGÚN EXTREMO, BAJO SANCIÓN DE NULIDAD)



CAPÍTULO I ETAPAS DEL PROCEDIMIENTO DE SELECCIÓN

1.1. REFERENCIAS

Cuando en el presente documento se mencione la palabra Ley, se entiende que se está haciendo referencia a la Ley N° 30225, Ley de Contrataciones del Estado, y cuando se mencione la palabra Reglamento, se entiende que se está haciendo referencia al Reglamento de la Ley de Contrataciones del Estado aprobado por Decreto Supremo N° 344-2018-EF.

Las referidas normas incluyen sus respectivas modificaciones, de ser el caso.

1.2. CONVOCATORIA

Se realiza a través de su publicación en el SEACE de conformidad con lo señalado en el artículo 54 del Reglamento, en la fecha señalada en el calendario del procedimiento de selección, debiendo adjuntar las bases.

1.3. REGISTRO DE PARTICIPANTES

El registro de participantes se realiza conforme al artículo 55 del Reglamento. En el caso de un consorcio, basta que se registre uno (1) de sus integrantes.

Importante

- *Para registrarse como participante en un procedimiento de selección convocado por las Entidades del Estado Peruano, es necesario que los proveedores cuenten con inscripción vigente y estar habilitados ante el Registro Nacional de Proveedores (RNP) que administra el Organismo Supervisor de las Contrataciones del Estado (OSCE). Para obtener mayor información, se puede ingresar a la siguiente dirección electrónica: www.rnp.gob.pe.*
- *Los proveedores que deseen registrar su participación deben ingresar al SEACE utilizando su Certificado SEACE (usuario y contraseña). Asimismo, deben observar las instrucciones señaladas en el documento de orientación "Guía para el registro de participantes electrónico" publicado en <https://www2.seace.gob.pe/>.*
- *En caso los proveedores no cuenten con inscripción vigente en el RNP y/o se encuentren inhabilitados o suspendidos para ser participantes, postores y/o contratistas, el SEACE restringirá su registro, quedando a potestad de estos intentar nuevamente registrar su participación en el procedimiento de selección en cualquier otro momento, dentro del plazo establecido para dicha etapa, siempre que haya obtenido la vigencia de su inscripción o quedado sin efecto la sanción que le impuso el Tribunal de Contrataciones del Estado.*

1.4. FORMULACIÓN DE CONSULTAS Y OBSERVACIONES A LAS BASES

La formulación de consultas y observaciones a las bases se efectúa de conformidad con lo establecido en los numerales 72.1 y 72.2 del artículo 72 del Reglamento.

Importante

No pueden formularse consultas ni observaciones respecto del contenido de una ficha de homologación aprobada, aun cuando el requerimiento haya sido homologado parcialmente respecto a las características técnicas y/o requisitos de calificación y/o condiciones de ejecución. Las consultas y observaciones que se formulen sobre el particular, se tienen como no presentadas.

1.5. ABSOLUCIÓN DE CONSULTAS, OBSERVACIONES E INTEGRACIÓN DE BASES

La absolución de consultas, observaciones e integración de las bases se realizan conforme a las disposiciones previstas en los numerales 72.4 y 72.5 del artículo 72 del Reglamento.

Importante

- *No se absolverán consultas y observaciones a las bases que se presenten en forma física.*
- *Cuando exista divergencia entre lo indicado en el pliego de absolución de consultas y observaciones y la integración de bases, prevalece lo absuelto en el referido pliego; sin perjuicio, del deslinde de responsabilidades correspondiente.*

1.6. ELEVACIÓN AL OSCE DEL PLIEGO DE ABSOLUCIÓN DE CONSULTAS Y OBSERVACIONES E INTEGRACIÓN DE BASES

Los cuestionamientos al pliego de absolución de consultas y observaciones, así como a las bases integradas por supuestas vulneraciones a la normativa de contrataciones, a los principios que rigen la contratación pública u otra normativa que tenga relación con el objeto de la contratación, pueden ser elevados al OSCE, de acuerdo a lo indicado en los numerales del 72.8 al 72.11 del artículo 72 del Reglamento.

La solicitud de elevación para emisión de Pronunciamiento se presenta ante la Entidad, la cual debe remitir al OSCE el expediente completo, de acuerdo a lo señalado en el artículo 124 del TUO de la Ley 27444, aprobado por Decreto Supremo N° 004-2019-JUS, al día hábil siguiente de recibida dicha solicitud.

Advertencia

La solicitud de elevación al OSCE de los cuestionamientos al pliego de absolución de consultas y observaciones, así como a las Bases integradas, se realiza de manera electrónica a través del SEACE, a partir de la oportunidad en que establezca el OSCE mediante comunicado.

Importante

Constituye infracción pasible de sanción según lo previsto en el literal n) del numeral 50.1 del artículo 50 de la Ley, presentar cuestionamientos maliciosos o manifiestamente infundados al pliego de absolución de consultas y/u observaciones.

1.7. FORMA DE PRESENTACIÓN DE OFERTAS

Las ofertas se presentan conforme lo establecido en el artículo 59 del Reglamento.

Las declaraciones juradas, formatos o formularios previstos en las bases que conforman la oferta deben estar debidamente firmados por el postor (firma manuscrita o digital, según la Ley N° 27269, Ley de Firmas y Certificados Digitales²). Los demás documentos deben ser visados por el postor. En el caso de persona jurídica, por su representante legal, apoderado o mandatario designado para dicho fin y, en el caso de persona natural, por este o su apoderado. No se acepta el pegado de la imagen de una firma o visto. Las ofertas se presentan foliadas.

² Para mayor información sobre la normativa de firmas y certificados digitales ingresar a: <https://www.indecopi.gob.pe/web/firmas-digitales/firmar-y-certificados-digitales>

Importante

- Los formularios electrónicos que se encuentran en el SEACE y que los proveedores deben llenar para presentar sus ofertas, tienen carácter de declaración jurada.
- En caso la información contenida en los documentos escaneados que conforman la oferta no coincida con lo declarado a través del SEACE, prevalece la información declarada en los documentos escaneados.
- No se tomarán en cuenta las ofertas que se presenten en físico a la Entidad.

1.8. PRESENTACIÓN Y APERTURA DE OFERTAS

El participante presentará su oferta de manera electrónica a través del SEACE, desde las 00:01 horas hasta las 23:59 horas del día establecido para el efecto en el cronograma del procedimiento; adjuntando el archivo digitalizado que contenga los documentos que conforman la oferta de acuerdo a lo requerido en las bases.

El participante debe verificar antes de su envío, bajo su responsabilidad, que el archivo pueda ser descargado y su contenido sea legible.

Importante

Los integrantes de un consorcio no pueden presentar ofertas individuales ni conformar más de un consorcio en un procedimiento de selección, o en un determinado ítem cuando se trate de procedimientos de selección según relación de ítems.

En la apertura electrónica de la oferta, el comité de selección, verifica la presentación de lo exigido en la sección específica de las bases, de conformidad con el numeral 73.2 del artículo 73 del Reglamento. De no cumplir con lo requerido, la oferta se considera no admitida.

Asimismo, el comité de selección declara no admitidas las ofertas que se encuentran por debajo del noventa por ciento (90%) del valor referencial o que excedan en más del diez por ciento (10%) del valor referencial.

1.9. EVALUACIÓN DE LAS OFERTAS

La evaluación consiste en la aplicación de los factores de evaluación previstos en el Capítulo IV de la sección específica de las bases a las ofertas admitidas, con el objeto de determinar la oferta con el mejor puntaje y el orden de prelación de las ofertas.

Para determinar la oferta con el mejor puntaje, se toma en cuenta lo indicado en el numeral 74.2 del artículo 74 del Reglamento.

El desempate mediante sorteo se realiza de manera electrónica a través del SEACE.

Importante

En el caso de procedimientos de selección por relación de ítems cuando la obra se ejecute fuera de la provincia de Lima y Callao y el monto del valor referencial de algún ítem no supere los novecientos mil Soles (S/ 900,000.00), a solicitud del postor se asigna una bonificación equivalente al diez por ciento (10%) sobre el puntaje total obtenido en dicho ítem por los postores con domicilio en la provincia donde se ejecuta la obra, o en las provincias colindantes, sean o no pertenecientes al mismo departamento o región. El domicilio es el consignado en la constancia de inscripción ante el RNP³.

³ La constancia de inscripción electrónica se visualizará en el portal web del Registro Nacional de Proveedores: www.mpp.gob.pe

1.10. CALIFICACIÓN DE OFERTAS

Luego de culminada la evaluación, el comité de selección califica a los postores que obtuvieron el primer, segundo, tercer y cuarto lugar, según el orden de prelación, verificando que cumplan con los requisitos de calificación detallados en el numeral 3.2 del Capítulo III de la sección específica de las bases. La oferta del postor que no cumpla con los requisitos de calificación es descalificada.

Si alguno de los cuatro (4) postores no cumple con los requisitos de calificación, se aplica lo establecido en los numerales 75.2 y 75.3 del artículo 75 del Reglamento.

1.11. SUBSANACIÓN DE LAS OFERTAS

La subsanación de las ofertas se sujeta a lo establecido en el artículo 60 del Reglamento. La corrección aritmética a la que hace referencia el numeral 60.4 de dicho artículo procede para la ejecución de obras a suma alzada.

El plazo que se otorgue para la subsanación no puede ser inferior a un (1) día hábil.

La solicitud de subsanación se realiza de manera electrónica a través del SEACE y será remitida al correo electrónico consignado por el postor al momento de realizar su inscripción en el RNP, siendo su responsabilidad el permanente seguimiento de las notificaciones a dicho correo. La notificación de la solicitud se entiende efectuada el día de su envío al correo electrónico.

La presentación de las subsanaciones se realiza a través del SEACE. No se tomará en cuenta la subsanación que se presente en físico a la Entidad.

1.12. RECHAZO DE LAS OFERTAS

Previo al otorgamiento de la buena pro, el comité de selección revisa las ofertas económicas que cumplen los requisitos de calificación, de conformidad con lo establecido para el rechazo de ofertas, previsto en el artículo 68 del Reglamento, de ser el caso.

De rechazarse alguna de las ofertas calificadas, el comité de selección revisa el cumplimiento de los requisitos de calificación de los postores que siguen en el orden de prelación, en caso las hubiere.

1.13. OTORGAMIENTO DE LA BUENA PRO

Definida la oferta ganadora, el comité de selección otorga la buena pro, mediante su publicación en el SEACE, incluyendo el cuadro comparativo y las actas debidamente motivadas de los resultados de la admisión, no admisión, evaluación, calificación, descalificación, rechazo y el otorgamiento de la buena pro.

1.14. CONSENTIMIENTO DE LA BUENA PRO

Cuando se hayan presentado dos (2) o más ofertas, el consentimiento de la buena pro se produce a los ocho (8) días hábiles siguientes de la notificación de su otorgamiento, sin que los postores hayan ejercido el derecho de interponer el recurso de apelación.

En caso que se haya presentado una sola oferta, el consentimiento de la buena pro se produce el mismo día de la notificación de su otorgamiento.

El consentimiento del otorgamiento de la buena pro se publica en el SEACE al día hábil siguiente de producido.

Importante

Una vez consentido el otorgamiento de la buena pro, el órgano encargado de las contrataciones o el órgano de la Entidad al que se haya asignado tal función realiza la verificación de la oferta presentada por el postor ganador de la buena pro conforme lo establecido en el numeral 64.6 del artículo 64 del Reglamento.

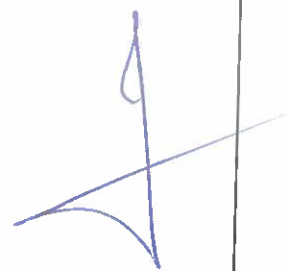

CAPÍTULO II SOLUCIÓN DE CONTROVERSIAS DURANTE EL PROCEDIMIENTO DE SELECCIÓN

2.1. RECURSO DE APELACIÓN

A través del recurso de apelación se pueden impugnar los actos dictados durante el desarrollo del procedimiento de selección hasta antes del perfeccionamiento del contrato.

El recurso de apelación se presenta ante y es resuelto por el Tribunal de Contrataciones del Estado.

Los actos que declaren la nulidad de oficio, la cancelación del procedimiento de selección y otros actos emitidos por el Titular de la Entidad que afecten la continuidad de este, se impugnan ante el Tribunal de Contrataciones del Estado.

Importante

- *Una vez otorgada la buena pro, el comité de selección, está en la obligación de permitir el acceso de los participantes y postores al expediente de contratación, salvo la información calificada como secreta, confidencial o reservada por la normativa de la materia, a más tardar dentro del día siguiente de haberse solicitado por escrito.*

Luego de otorgada la buena pro no se da a conocer las ofertas cuyos requisitos de calificación no fueron analizados y revisados por el comité de selección.

- *A efectos de recoger la información de su interés, los postores pueden valerse de distintos medios, tales como: (i) la lectura y/o toma de apuntes, (ii) la captura y almacenamiento de imágenes, e incluso (iii) pueden solicitar copia de la documentación obrante en el expediente, siendo que, en este último caso, la Entidad deberá entregar dicha documentación en el menor tiempo posible, previo pago por tal concepto.*
- *El recurso de apelación se presenta ante la Mesa de Partes del Tribunal o ante las oficinas desconcentradas del OSCE.*

2.2. PLAZOS DE INTERPOSICIÓN DEL RECURSO DE APELACIÓN

La apelación contra el otorgamiento de la buena pro o contra los actos dictados con anterioridad a ella se interpone dentro de los ocho (8) días hábiles siguientes de haberse notificado el otorgamiento de la buena pro.

La apelación contra los actos dictados con posterioridad al otorgamiento de la buena pro, contra la declaración de nulidad, cancelación y declaratoria de desierto del procedimiento, se interpone dentro de los ocho (8) días hábiles siguientes de haberse tomado conocimiento del acto que se desea impugnar.

CAPÍTULO III DEL CONTRATO

3.1. PERFECCIONAMIENTO DEL CONTRATO

Los plazos y el procedimiento para perfeccionar el contrato se realiza conforme a lo indicado en el artículo 141 del Reglamento.

Para perfeccionar el contrato, el postor ganador de la buena pro debe presentar los documentos señalados en los artículos 139 y 175 del Reglamento, así como los previstos en la sección específica de las bases.

3.2. GARANTÍAS

Las garantías que deben otorgar los postores y/o contratistas, según corresponda, son las de fiel cumplimiento del contrato y por los adelantos.

3.2.1. GARANTÍA DE FIEL CUMPLIMIENTO

Como requisito indispensable para perfeccionar el contrato, el postor ganador debe entregar a la Entidad la garantía de fiel cumplimiento del mismo por una suma equivalente al diez por ciento (10%) del monto del contrato original. Esta se mantiene vigente hasta el consentimiento de la liquidación final.

3.2.2. GARANTÍA DE FIEL CUMPLIMIENTO POR PRESTACIONES ACCESORIAS

En las contrataciones que conllevan la ejecución de prestaciones accesorias, tales como mantenimiento, reparación o actividades afines, se otorga una garantía adicional por una suma equivalente al diez por ciento (10%) del monto del contrato de la prestación accesorio, la misma que debe ser renovada periódicamente hasta el cumplimiento total de las obligaciones garantizadas.

3.2.3. GARANTÍA POR ADELANTO

En caso se haya previsto en la sección específica de las bases la entrega de adelantos, el contratista debe presentar una garantía emitida por idéntico monto conforme a lo estipulado en el artículo 153 del Reglamento.

3.3. REQUISITOS DE LAS GARANTÍAS

Las garantías que se presenten deben ser incondicionales, solidarias, irrevocables y de realización automática en el país, al solo requerimiento de la Entidad. Asimismo, deben ser emitidas por empresas que se encuentren bajo la supervisión directa de la Superintendencia de Banca, Seguros y Administradoras Privadas de Fondos de Pensiones y que cuenten con clasificación de riesgo B o superior. Asimismo, deben estar autorizadas para emitir garantías; o estar consideradas en la última lista de bancos extranjeros de primera categoría que periódicamente publica el Banco Central de Reserva del Perú.

Importante

Corresponde a la Entidad verificar que las garantías presentadas por el postor ganador de la buena pro y/o contratista cumplan con los requisitos y condiciones necesarios para su aceptación y eventual ejecución; sin perjuicio de la determinación de las responsabilidades funcionales que correspondan.

Advertencia

Los funcionarios de las Entidades no deben aceptar garantías emitidas bajo condiciones distintas a las establecidas en el presente numeral, debiendo tener en cuenta lo siguiente:

1. La clasificadora de riesgo que asigna la clasificación a la empresa que emite la garantía debe encontrarse listada en el portal web de la SBS (<http://www.sbs.gob.pe/sistema-financiero/clasificadoras-de-riesgo>).
2. Se debe identificar en la página web de la clasificadora de riesgo respectiva, cuál es la clasificación vigente de la empresa que emite la garantía, considerando la vigencia a la fecha de emisión de la garantía.
3. Para fines de lo establecido en el artículo 148 del Reglamento, la clasificación de riesgo B, incluye las clasificaciones B+ y B.
4. Si la empresa que otorga la garantía cuenta con más de una clasificación de riesgo emitida por distintas empresas listadas en el portal web de la SBS, bastará que en una de ellas cumpla con la clasificación mínima establecida en el Reglamento.

En caso exista alguna duda sobre la clasificación de riesgo asignada a la empresa emisora de la garantía, se deberá consultar a la clasificadora de riesgos respectiva.

De otro lado, además de cumplir con el requisito referido a la clasificación de riesgo, a efectos de verificar si la empresa emisora se encuentra autorizada por la SBS para emitir garantías, debe revisarse el portal web de dicha Entidad (<http://www.sbs.gob.pe/sistema-financiero/relacion-de-empresas-que-se-encuentran-autorizadas-a-emitar-cartas-fianza>).

Los funcionarios competentes deben verificar la autenticidad de la garantía a través de los mecanismos establecidos (consulta web, teléfono u otros) por la empresa emisora.

3.4. EJECUCIÓN DE GARANTÍAS

La Entidad puede solicitar la ejecución de las garantías conforme a los supuestos contemplados en el artículo 155 del Reglamento.

3.5. ADELANTOS

La Entidad puede establecer la entrega de adelantos directos y adelantos para materiales e insumos, y en el caso de contratos bajo la modalidad llave en mano, para equipamiento y mobiliario, de conformidad con el artículo 180 del Reglamento, siempre que ello haya sido previsto en la sección específica de las bases.

Asimismo, la Entidad puede establecer la obligación de constituir un fideicomiso para el manejo de los recursos que el contratista reciba a título de adelanto, de acuerdo al procedimiento, plazos y requisitos señalados en los artículos 184 y 185 del Reglamento.

3.6. VALORIZACIONES

Las valorizaciones son la cuantificación económica de un avance físico en la ejecución de la obra, realizada en un período determinado, tienen el carácter de pagos a cuenta y son elaboradas el último día de cada período previsto en la sección específica de las bases, por el inspector o supervisor, según corresponda y el contratista.

En caso se haya suscrito contrato con un consorcio, el pago de las valorizaciones se realizará a quien se indique en el contrato de consorcio.

Advertencia

En caso de retraso en los pagos a cuenta o pago final por parte de la Entidad, salvo que se deba a caso fortuito o fuerza mayor, esta reconoce al contratista los intereses legales correspondientes, de conformidad con el artículo 39 de la Ley y los artículos 1244, 1245 y 1246 del Código Civil, debiendo repetir contra los responsables de la demora injustificada.

3.7. REAJUSTES

Los reajustes se calculan conforme lo indicado en el numeral 38.3 del artículo 38 y el artículo 195 del Reglamento.

Importante

Tanto la elaboración como la aplicación de las fórmulas polinómicas se sujetan a lo dispuesto en el Decreto Supremo N° 011-79-VC y sus modificatorias, ampliatorias y complementarias.

3.8. PENALIDADES

3.12.1. PENALIDAD POR MORA EN LA EJECUCIÓN DE LA PRESTACIÓN

En caso de retraso injustificado del contratista en la ejecución de las prestaciones objeto del contrato, la Entidad le aplica automáticamente una penalidad por mora por cada día de atraso, de conformidad con el artículo 162 del Reglamento.

3.12.2. OTRAS PENALIDADES

La Entidad puede establecer penalidades distintas a la mencionada en el numeral precedente, según lo previsto en el artículo 163 del Reglamento y lo indicado en la sección específica de las bases.

Estos dos tipos de penalidades se calculan en forma independiente y pueden alcanzar cada una un monto máximo equivalente al diez por ciento (10%) del monto del contrato vigente, o de ser el caso, del ítem que debió ejecutarse.

3.9. INCUMPLIMIENTO DEL CONTRATO

Las causales para la resolución del contrato, serán aplicadas de conformidad con el artículo 36 de la Ley y 164 del Reglamento.

3.10. DISPOSICIONES FINALES

Todos los demás aspectos del presente procedimiento no contemplados en las bases se regirán supletoriamente por la Ley y su Reglamento, así como por las disposiciones legales vigentes.

A handwritten signature in blue ink, consisting of a stylized 'A' shape with a horizontal line extending to the right.A small handwritten mark in blue ink, resembling a stylized 'A' or a cross.A small handwritten mark in blue ink, consisting of two parallel vertical lines.

SECCIÓN ESPECÍFICA

CONDICIONES ESPECIALES DEL PROCEDIMIENTO DE SELECCIÓN

(EN ESTA SECCIÓN LA ENTIDAD DEBERÁ COMPLETAR LA INFORMACIÓN EXIGIDA, DE ACUERDO A LAS INSTRUCCIONES INDICADAS)

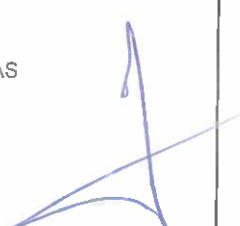

CAPÍTULO I GENERALIDADES

1.1. ENTIDAD CONVOCANTE

Nombre : GOBIERNO REGIONAL PIURA – SEDE CENTRAL
RUC N° : 20484004421
Domicilio legal : Av. Fortunato Chirichigno S/N San Eduardo El Chipe - Piura
Teléfono : 073 – 264800 – Anexo 4173
Correo electrónico : procesos_oasa@regionpiura.gob.pe

1.2. OBJETO DE LA CONVOCATORIA

El presente procedimiento de selección tiene por objeto la CONTRATACIÓN DE LA EJECUCIÓN DE LA OBRA: CREACIÓN DE PISTAS Y VEREDAS EN LAS CALLES 1,2,3,4,5,6,7 Y LOS PASAJES 1,2 Y 3 EN EL A.H. VILLA KURT BEER, DISTRITO DE VEINTISÉIS DE OCTUBRE – PIURA – PIURA SNIP 347163 CUI 2308718.

1.3. VALOR REFERENCIAL⁴

El valor referencial asciende a S/ 5,757,812.41 (Cinco Millones Setecientos Cincuenta y Siete Mil Ochocientos Doce con 41/100 Soles), incluidos los impuestos de Ley y cualquier otro concepto que incida en el costo total de la ejecución de la obra. El valor referencial ha sido calculado al mes de abril de 2024.

Valor Referencial (VR)	Límites ⁵	
	Inferior	Superior
S/ 5,757,812.41 (Cinco Millones Setecientos Cincuenta y Siete Mil Ochocientos Doce con 41/100 Soles)	S/ 5,182,031.17 (Cinco Millones Ciento Ochenta y Dos Mil Treinta y Uno con 17/100 Soles)	S/ 6,333,593.65 (Seis Millones Trescientos Treinta y Tres Mil Quinientos Noventa y Tres con 65/100 Soles)

Importante

El precio de las ofertas no puede exceder los límites del valor referencial de conformidad con el numeral 28.2 del artículo 28 de la Ley.

1.4. EXPEDIENTE DE CONTRATACIÓN

Documento y fecha de aprobación del expediente de contratación : MEMORANDUM N° 1329-2024/GRP-440000, del 05.07.2024
Documento y fecha de aprobación del expediente : RESOLUCIÓN DIRECCIÓN

⁴ El monto del valor referencial indicado en esta sección de las bases no debe diferir del monto del valor referencial consignado en la ficha del procedimiento en el SEACE. No obstante, de existir contradicción entre estos montos, primará el monto del valor referencial indicado en las bases aprobadas.

⁵ De acuerdo a lo señalado en el artículo 48 del Reglamento, estos límites se calculan considerando dos (2) decimales. Para ello, si el límite inferior tiene más de dos (2) decimales, se aumenta en un dígito el valor del segundo decimal; en el caso del límite superior, se considera el valor del segundo decimal sin efectuar el redondeo.

técnico

GENERAL DE
CONSTRUCCIÓN N° 111-
2024/GOBIERNO REGIONAL
PIURA-GRI-DGC, del
07.05.2024

Documento y fecha de actualización del expediente técnico, de corresponder : NO CORRESPONDE

Tipo y número del procedimiento de selección que se convocó para la elaboración del expediente técnico, de corresponder : NO CORRESPONDE

1.5. FUENTE DE FINANCIAMIENTO

RECURSOS DETERMINADOS

Importante

La fuente de financiamiento debe corresponder a aquella prevista en la Ley de Equilibrio Financiero del Presupuesto del Sector Público del año fiscal en el cual se convoca el procedimiento de selección.

1.6. SISTEMA DE CONTRATACIÓN

El presente procedimiento se rige por el sistema de precios unitarios, de acuerdo con lo establecido en el expediente de contratación respectivo.

1.7. MODALIDAD DE EJECUCIÓN

No corresponde.

1.8. ALCANCES DEL REQUERIMIENTO

El alcance de la ejecución de la obra está definido en el Capítulo III de la presente sección de las bases.

1.9. PLAZO DE EJECUCIÓN DE LA OBRA

El plazo de ejecución de la obra, el equipamiento, mobiliario y montaje hasta la puesta en servicio, materia de la presente convocatoria, es de Ciento Veinte (120) días calendario, según el siguiente detalle:

en concordancia con lo establecido en el expediente de contratación y en el expediente técnico de obra.

1.10. COSTO DE REPRODUCCIÓN Y ENTREGA DE BASES Y DEL EXPEDIENTE TÉCNICO DE LA OBRA

Los participantes registrados tienen el derecho a recabar las bases y el expediente técnico de la obra en versión impresa o digital, según su elección, para cuyo efecto deben:

Pagar en : Oficina de Tesorería del Gobierno Regional de Piura, sito em Av. Fortunato Chirichigno S/N – Urb. San Eduardo – El Chipe – Piura
Recoger en : Oficina de Abastecimiento y Servicios Auxiliares del Gobierno Regional Piura, sito en Av. Fortunato Chirichigno S/N – Urb. San Eduardo – El Chipe – Piura

Costo de bases : Impresa: S/ 5.00 (Cinco con 00/100 Soles)
Costo del expediente : Impreso: S/ 400.00 (Cuatrocientos con 00/100 Soles)
técnico Digital: S/ 5.00 (Cinco con 00/100 Soles)

Las bases y el expediente técnico se entregan inmediatamente después de realizado el pago correspondiente. Excepcionalmente, el expediente técnico en versión impresa puede ser entregado dentro del plazo máximo de un (1) día hábil de efectuado el pago.

Importante

- *La Entidad debe entregar una constancia o formulario de cargos en donde consta que el participante recibió el expediente técnico completo. Dicha constancia o formulario debe incluir un índice del contenido del expediente técnico y número de folios correspondientes.*
- *El costo de entrega del ejemplar de las bases y del expediente técnico, no puede exceder el costo de su reproducción.*

Advertencia

Las Entidades deben cautelar bajo responsabilidad que la versión impresa y digital del expediente técnico correspondan a la versión original del expediente técnico aprobado.

1.11. ACCESO VIRTUAL AL EXPEDIENTE TÉCNICO DE LA OBRA

El expediente técnico de la obra en versión digital se encuentra publicado en el SEACE, obligatoriamente, desde la fecha de la convocatoria del presente procedimiento de selección.

1.12. BASE LEGAL

- Ley N° 30225 Ley de Contrataciones del Estado
- Ley de Presupuesto del Sector Público para el Año Fiscal 2024.
- Ley de Equilibrio Financiero del Presupuesto del Sector Público del año fiscal 2024
- Decreto Supremo N° 011-79-VC.
- Texto Único Ordenado de la Ley N° 30225, Ley de Contrataciones del Estado. Aprobado mediante Decreto Supremo N° 082-2019-EF
- Ley N° 30225, Ley de Contrataciones del Estado, modificada por el Decreto Legislativo N° 1341 y Decreto Legislativo N° 1444.
- Reglamento de la Ley N° 30225, aprobado mediante Decreto Supremo N° 344-2018-EF, modificado por Decreto Supremo N° 377-2019-EF, Decreto Supremo N° 168-2020-EF, Decreto Supremo N° 250-2020-EF, Decreto Supremo N° 162-2021-EF, Decreto Supremo N° 234-2022-EF y Decreto Supremo N° 308-2022-EF.
- DECRETO SUPREMO N° 004-2019-JUS, que aprueba la el Texto Único Ordenado de la Ley N° 27444 Ley del Procedimiento Administrativo General.
- Ley N° 27809, Ley de Transparencia y de Acceso a la Información Pública
- Decreto Supremo N° 008-2008-TR, Reglamento de la Ley Mype
- Ley N° 29783, Ley de Seguridad y Salud en el Trabajo.
- Directivas OSCE.

Las referidas normas incluyen sus respectivas modificaciones, de ser el caso.

CAPÍTULO II DEL PROCEDIMIENTO DE SELECCIÓN

2.1. CALENDARIO DEL PROCEDIMIENTO DE SELECCIÓN

Según el cronograma de la ficha de selección de la convocatoria publicada en el SEACE.

Importante

De conformidad con la vigesimosegunda Disposición Complementaria Final del Reglamento, en caso la Entidad (Ministerios y sus organismos públicos, programas o proyectos adscritos) haya difundido el requerimiento a través del SEACE siguiendo el procedimiento establecido en dicha disposición, no procede formular consultas u observaciones al requerimiento.

2.2. CONTENIDO DE LAS OFERTAS

La oferta contendrá, además de un índice de documentos⁶, la siguiente documentación:

2.2.1. Documentación de presentación obligatoria

2.2.1.1. Documentos para la admisión de la oferta

- a) Declaración jurada de datos del postor. (**Anexo N° 1**)
- b) Documento que acredite la representación de quien suscribe la oferta.

En caso de persona jurídica, copia del certificado de vigencia de poder del representante legal, apoderado o mandatario designado para tal efecto.

En caso de persona natural, copia del documento nacional de identidad o documento análogo, o del certificado de vigencia de poder otorgado por persona natural, del apoderado o mandatario, según corresponda.

En el caso de consorcios, este documento debe ser presentado por cada uno de los integrantes del consorcio que suscriba la promesa de consorcio, según corresponda.

Advertencia

De acuerdo con el artículo 4 del Decreto Legislativo N° 1246, las Entidades están prohibidas de exigir a los administrados o usuarios la información que puedan obtener directamente mediante la interoperabilidad a que se refieren los artículos 2 y 3 de dicho Decreto Legislativo. En esa medida, si la Entidad es usuaria de la Plataforma de Interoperabilidad del Estado – PIDE⁷ y siempre que el servicio web se encuentre activo en el Catálogo de Servicios de dicha plataforma, no corresponderá exigir el certificado de vigencia de poder y/o documento nacional de identidad.

- c) Declaración jurada de acuerdo con el literal b) del artículo 52 del Reglamento. (**Anexo N° 2**)
- d) Declaración jurada de cumplimiento del Expediente Técnico, según el numeral

⁶ La omisión del índice no determina la no admisión de la oferta.

⁷ Para mayor información de las Entidades usuarias y del Catálogo de Servicios de la Plataforma de Interoperabilidad del Estado – PIDE ingresar al siguiente enlace <https://www.gobiernodigital.gob.pe/interoperabilidad/>

3.1 del Capítulo III de la presente sección. (**Anexo N° 3**)

- e) Declaración jurada de plazo de ejecución de la obra. (**Anexo N° 4**)
- f) Promesa de consorcio con firmas legalizadas, de ser el caso, en la que se consigne los integrantes, el representante común, el domicilio común y las obligaciones a las que se compromete cada uno de los integrantes del consorcio, así como el porcentaje equivalente a dichas obligaciones. (**Anexo N° 5**)
- g) El precio de la oferta en SOLES y:
 - ✓ I desagregado de partidas, cuando el procedimiento se haya convocado a suma alzada.
 - ✓ os precios unitarios, considerando las partidas según lo previsto en el último párrafo del literal b) del artículo 35 del Reglamento.

Asimismo, la oferta incluye el monto de la prestación accesoria, cuando corresponda. (**Anexo N° 6**)

El precio total de la oferta y los subtotales que lo componen deben ser expresados con dos (2) decimales. Los precios unitarios pueden ser expresados con más de dos (2) decimales.

Importante

- *El comité de selección no puede incorporar documentos adicionales para la admisión de la oferta a los establecidos en este acápite.*
- *El análisis de precios unitarios y el detalle de los gastos generales fijos y variables de la oferta se presentan para el perfeccionamiento del contrato.*
- *El comité de selección declara no admitidas las ofertas que no se encuentren dentro de los límites del valor referencial previstos en el numeral 28.2 del artículo 28 de la Ley. Asimismo, verifica la presentación de los documentos requeridos. De no cumplir con lo requerido, la oferta se considera no admitida.*

2.2.1.2. Documentos para acreditar los requisitos de calificación

Incorporar en la oferta los documentos que acreditan los “**Requisitos de Calificación**” que se detallan en el numeral 3.2 del Capítulo III de la presente sección de las bases.

2.2.2. Documentación de presentación facultativa:

Advertencia

El comité de selección no podrá exigir al postor la presentación de documentos que no hayan sido indicados en los acápites “Documentos para la admisión de la oferta”, “Requisitos de calificación” y “Factores de evaluación”.

2.3. REQUISITOS PARA PERFECCIONAR EL CONTRATO

El postor ganador de la buena pro debe presentar los siguientes documentos para perfeccionar el contrato:

- a) Garantía de fiel cumplimiento del contrato.
- b) Solicitud para la constitución del fideicomiso, en el marco de lo establecido en el literal a) del numeral 184.9 del artículo 184 del Reglamento, de ser el caso⁸.
- c) Contrato de consorcio con firmas legalizadas ante Notario de cada uno de los integrantes, de ser el caso.
- d) Código de cuenta interbancaria (CCI) o, en el caso de proveedores no domiciliados, el número de su cuenta bancaria y la entidad bancaria en el exterior.
- e) Copia de la vigencia del poder del representante legal de la empresa que acredite que cuenta con facultades para perfeccionar el contrato, cuando corresponda.
- f) Copia de DNI del postor en caso de persona natural, o de su representante legal en caso de persona jurídica.

Advertencia

De acuerdo con el artículo 4 del Decreto Legislativo N° 1246, las Entidades están prohibidas de exigir a los administrados o usuarios la información que puedan obtener directamente mediante la interoperabilidad a que se refieren los artículos 2 y 3 de dicho Decreto Legislativo. En esa medida, si la Entidad es usuaria de la Plataforma de Interoperabilidad del Estado – PIDE⁹ y siempre que el servicio web se encuentre activo en el Catálogo de Servicios de dicha plataforma, no corresponderá exigir los documentos previstos en los literales e) y f).

- g) Domicilio para efectos de la notificación durante la ejecución del contrato.
- h) Autorización de notificación de la decisión de la Entidad sobre la solicitud de ampliación de plazo mediante medios electrónicos de comunicación¹⁰. **(Anexo N° 12)**
- i) Constancia de capacidad libre de contratación expedida por el RNP¹¹.
- j) Programa de Ejecución de Obra (CPM) el cual presenta la ruta crítica y el calendario de avance de obra valorizado.
- k) Calendario de adquisición de materiales e insumos necesarios para la ejecución de obra, en concordancia con el calendario de avance de obra valorizado. Este calendario se actualiza con cada ampliación de plazo otorgada, en concordancia con el calendario de avance de obra valorizado vigente.
- l) Calendario de utilización de equipo, en caso la naturaleza de la contratación lo requiera.
- m) Memoria en la que se señalen las consideraciones que se han tomado en cuenta para la elaboración de los documentos indicados en los literales k) l) y m).
- n) Análisis de precios unitarios de las partidas y detalle de los gastos generales fijos y variables de la oferta, en caso de obras sujetas a precios unitarios¹².
- o) Copia de documentos que sustenten la propiedad, la posesión, el compromiso de compra venta o alquiler u otro documento que acredite la disponibilidad del requisito de calificación equipamiento estratégico. En el caso que el postor ganador sea un consorcio los documentos de acreditación de este requisito pueden estar a nombre del consorcio o de uno de sus integrantes.
- p) Copia de los diplomas que acrediten la formación académica requerida del plantel profesional clave, en caso que el grado o título profesional requerido no se encuentre publicado en el Registro Nacional de Grados Académicos y Títulos Profesionales a cargo de la de la Superintendencia Nacional de Educación Superior Universitaria – SUNEDU¹³.
- q) Copia de (i) contratos y su respectiva conformidad o (ii) constancias o (iii) certificados o (iv) cualquier otra documentación que, de manera fehaciente demuestre la experiencia del personal que conforma el plantel profesional clave.
- r) La entidad otorgará al Residente el acceso al Cuaderno Digital de Obra – CDA; creándole su usuario; ante ello debe presentar una declaración jurada indicando los siguientes datos, al

⁸ Cuando la Entidad no haya incorporado en las bases la obligación de constituir un fideicomiso para la administración de los adelantos destinados a la ejecución de obra, el postor adjudicado puede presentar la solicitud para la constitución del fideicomiso.

⁹ Para mayor información de las Entidades usuarias y del Catálogo de Servicios de la Plataforma de Interoperabilidad del Estado – PIDE ingresar al siguiente enlace <https://www.gobiernodigital.gob.pe/interoperabilidad/>

¹⁰ En tanto se implemente la funcionalidad en el SEACE, de conformidad con la Primera Disposición Complementaria Transitoria del Decreto Supremo N° 234-2022-EF.

¹¹ Este requisito no aplica para procedimientos de contratación directa por la causal de carácter de secreto, secreto militar o por razones de orden interno.

¹² La Entidad puede requerir este documento en caso de obras a suma alzada.

¹³ <https://enlinea.sunedu.gob.pe/>

momento de la presentación de la documentación para la firma de contrato.

DATOS PARA GENERAR USUARIO DEL CUADERNO DE OBRA DIGITAL – RESIDENTE DE OBRA		
NOMBRE Y APELLIDOS	:	
DNI	:	
CORREO ELECTRÓNICO	:	
TELÉFONO	:	

Importante

- La Entidad debe aceptar las diferentes denominaciones utilizadas para acreditar la carrera profesional requerida, aun cuando no coincida literalmente con aquella prevista en los requisitos de calificación (por ejemplo Ingeniería Ambiental, Ingeniería en Gestión Ambiental, Ingeniería y Gestión Ambiental u otras denominaciones).
- Los documentos que acreditan la experiencia del personal deben incluir como mínimo los nombres y apellidos del profesional, el cargo desempeñado, el plazo de la prestación indicando el día, mes y año de inicio y culminación, el nombre de la Entidad u organización que emite el documento, la fecha de emisión y nombres y apellidos de quien suscribe el documento.

En caso estos documentos establezcan el plazo de la experiencia adquirida por el profesional en meses sin especificar los días la Entidad debe considerar el mes completo.

De presentarse experiencia ejecutada paralelamente (trasape), para el cómputo del tiempo de dicha experiencia sólo se considerará una vez el periodo traslapado. No obstante, de presentarse periodos traslapados en el residente de obra, no se considera ninguna de las experiencias acreditadas, salvo la ejecución de obras por paquete.

Se considerará aquella experiencia que no tenga una antigüedad mayor a veinticinco (25) años anteriores a la fecha de la presentación de ofertas.

Asimismo, la Entidad debe valorar de manera integral los documentos presentados para acreditar dicha experiencia. En tal sentido, aun cuando en los documentos presentados la denominación del cargo o puesto no coincida literalmente con aquella prevista en los requisitos de calificación, se deberá validar la experiencia si las actividades que realizó el profesional corresponden con la función propia del cargo o puesto requerido.

- Cuando el postor ganador de la buena pro presenta como plantel profesional clave a profesionales que se encuentren prestando servicios como residente o supervisor en obras contratadas por la Entidad que no cuentan con recepción, procede otorgar plazo adicional para subsanar, conforme lo previsto en el literal a) del artículo 141 del Reglamento.
- En caso que el postor ganador de la buena pro sea un consorcio, las garantías que presente este para el perfeccionamiento del contrato, así como durante la ejecución contractual, de ser el caso, además de cumplir con las condiciones establecidas en el artículo 33 de la Ley y en el artículo 148 del Reglamento, deben consignar expresamente el nombre completo o la denominación o razón social de los integrantes del consorcio, en calidad de garantizados, de lo contrario no podrán ser aceptadas por las Entidades. No se cumple el requisito antes indicado si se consigna únicamente la denominación del consorcio, conforme lo dispuesto en la Directiva "Participación de Proveedores en Consorcio en las Contrataciones del Estado".

Importante

- *Corresponde a la Entidad verificar que las garantías presentadas por el postor ganador de la buena pro cumplan con los requisitos y condiciones necesarios para su aceptación y eventual ejecución, sin perjuicio de la determinación de las responsabilidades funcionales que correspondan.*
- *De conformidad con el Reglamento Consular del Perú aprobado mediante Decreto Supremo N° 076-2005-RE para que los documentos públicos y privados extendidos en el exterior tengan validez en el Perú, deben estar legalizados por los funcionarios consulares peruanos y refrendados por el Ministerio de Relaciones Exteriores del Perú, salvo que se trate de documentos públicos emitidos en países que formen parte del Convenio de la Apostilla, en cuyo caso bastará con que estos cuenten con la Apostilla de la Haya¹⁴.*
- *La Entidad no puede exigir documentación o información adicional a la consignada en el presente numeral para el perfeccionamiento del contrato.*

2.4. PERFECCIONAMIENTO DEL CONTRATO

El contrato se perfecciona con la suscripción del documento que lo contiene. Para dicho efecto el postor ganador de la buena pro, dentro del plazo previsto en el artículo 141 del Reglamento, debe presentar la documentación requerida en:

Lugar : Gobierno Regional de Piura – Sede Central Av. Fortunato Chirichigno s/n Urb. San Eduardo El Chipe-PIURA/PIURA/PIURA
Oficina : Trámite Documentario de la Entidad
Horario : Desde las 08:00 horas hasta las 16:00 horas

Importante

En el caso de contratación de obras por paquete, se debe suscribir un contrato por cada obra incluida en el paquete.

2.5. ADELANTOS¹⁵

2.5.1. ADELANTO DIRECTO

"La Entidad otorgará 01 adelantos directo por el diez por ciento (10%) del monto del contrato original.

El contratista debe solicitar formalmente el adelanto dentro de los ocho (8) días siguientes a la suscripción del contrato, adjuntando a su solicitud la garantía por adelantos¹⁶ mediante carta fianza o póliza de caución y el comprobante de pago correspondiente. La Entidad debe entregar el monto solicitado dentro de los siete (7) días contados a partir del día siguiente de recibida la solicitud del contratista.

Vencido el plazo para solicitar el adelanto no procede la solicitud.

2.6. ADELANTO PARA MATERIALES E INSUMOS

"La Entidad otorgará adelantos para materiales e insumos por el 20% del monto del contrato original, conforme al calendario de adquisición de materiales e insumos presentado por el

¹⁴ Según lo previsto en la Opinión N° 009-2016/DTN.

¹⁵ Si la Entidad ha previsto la entrega de adelantos, debe prever el procedimiento para su entrega, conforme a lo previsto en los artículos 181 y 182 del Reglamento.

¹⁶ De conformidad con el artículo 153 del Reglamento, esta garantía debe ser emitida por idéntico monto y un plazo mínimo de vigencia de tres (3) meses, renovable por un plazo idéntico hasta la amortización total del adelanto otorgado. Cuando el plazo de ejecución contractual sea menor a tres (3) meses, las garantías pueden ser emitidas con una vigencia menor, siempre que cubra la fecha prevista para la amortización total del adelanto otorgado.

contratista.

La entrega de los adelantos se realizará en un plazo de 03 días calendario previos a la fecha prevista en el calendario de adquisición de materiales e insumos para cada adquisición, con la finalidad que EL CONTRATISTA pueda disponer de los materiales e insumos en la oportunidad prevista en el calendario de avance de obra valorizado. Para tal efecto, EL CONTRATISTA debe solicitar la entrega del adelanto en un plazo de 15 días calendario anteriores al inicio del plazo antes mencionado, adjuntando a su solicitud la garantía por adelantos¹⁷ mediante carta fianza o póliza de caución y el comprobante de pago respectivo”.

2.7. VALORIZACIONES

El periodo de valorización será mensual.

Importante

- Cuando el periodo de valorización establecido por la Entidad sea el mensual, el plazo del pago de la valorización se regirá por lo dispuesto en el numeral 194.7 del artículo 194 del Reglamento. En cambio, si la Entidad prevé un periodo de valorización distinto al mensual, se debe establecer los plazos y procedimiento aplicables para la valorización, teniendo en consideración lo dispuesto en el numeral 194.6 del referido artículo, así como el plazo para el pago de las valorizaciones.

- Las valorizaciones de obra se presentan a través del módulo de ejecución contractual del SEACE. Dicha obligación aplica a los contratos de obra que deriven de procedimientos de selección para la ejecución de obras, convocados a partir de la entrada en vigencia de la Directiva N° 001-2022-OSCE/CD “Gestión de las valorizaciones de obra a través del SEACE”¹⁸.

Mediante comunicado el OSCE publica y difunde la relación de Entidades obligadas a usar la sección de valorizaciones electrónicas como medio para la gestión de las valorizaciones de obra. El primer listado de entidades obligadas se encuentra publicado en el siguiente enlace:

<https://www.gob.pe/institucion/osce/noticias/575017-comunicado-n-001-2022-osce>

2.8. PLAZO PARA EL PAGO DEL SALDO DE LA LIQUIDACIÓN DEL CONTRATO DE OBRA

La Entidad o el contratista, según corresponda, deben efectuar el pago del monto correspondiente al saldo de la liquidación del contrato de obra, en el plazo de QUINCE (15) días calendario, computados desde el día siguiente del consentimiento de la liquidación. Para tal efecto, la parte que solicita el pago debe presentar el comprobante de pago respectivo.

¹⁷ De conformidad con el artículo 153 del Reglamento, esta garantía debe ser emitida por idéntico monto y un plazo mínimo de vigencia de tres (3) meses, renovable por un plazo idéntico hasta la amortización total del adelanto otorgado. Cuando el plazo de ejecución contractual sea menor a tres (3) meses, las garantías pueden ser emitidas con una vigencia menor, siempre que cubra la fecha prevista para la amortización total del adelanto otorgado.

¹⁸ Aprobada mediante Resolución N° 002-2022-OSCE-PRE y modificada mediante Resolución N° 042-2022-OSCE/PRE, publicadas en el Diario Oficial El Peruano el 10 de enero de 2022 y 5 de marzo de 2022, respectivamente.

CAPÍTULO III REQUERIMIENTO

Importante

Es responsabilidad de la Entidad cautelar la adecuada formulación del expediente técnico, debiendo asegurar la calidad técnica y reducir la necesidad de su reformulación por errores o deficiencias técnicas que repercutan en el proceso de contratación y en la ejecución de la obra.

3.1. EXPEDIENTE TÉCNICO E INFORMACIÓN COMPLEMENTARIA DEL EXPEDIENTE TÉCNICO

**CAPITULO III
REQUERIMIENTO**

Importante

De conformidad con el numeral 29.8 del artículo 29 del Reglamento, el área usuaria es responsable de la adecuada formulación del requerimiento, debiendo asegurar la calidad técnica y reducir la necesidad de su reformulación por errores o deficiencias técnicas que repercutan en el proceso de contratación

3.1 EXPEDIENTE TÉCNICO E INFORMACIÓN COMPLEMENTARIA DEL EXPEDIENTE TÉCNICO

3.1.1 CONSIDERACIONES GENERALES

3.1.1.1 DENOMINACIÓN DE LA CONTRATACION

El presente requerimiento tiene por objeto la contratación de la ejecución de la obra: **"CREACION DE PISTAS Y VEREDAS EN LAS CALLES 1,2,3,4,5,6,7 Y LOS PASAJES 1,2 Y3 EN EL A.H VILLA KURT BEER, DISTRITO DE VEINTISEIS DE OCTUBRE - PIURA - PIURA" SNIP 347163 – CUI 2308718**

3.1.1.2 ANTECEDENTES

Entre las funciones del Gobierno Regional está planificar, coordinar, ejecutar y controlar las obras y estudios de los proyectos que demanden la comuna para elevar el nivel y calidad de vida de la población siendo las personas el fin de la gestión, dentro de este marco legal fue que se encargó la reformulación del Expediente Técnico del Proyecto denominado **"CREACION DE PISTAS Y VEREDAS EN LAS CALLES 1,2,3,4,5,6,7 Y LOS PASAJES 1,2 Y3 EN EL A.H VILLA KURT BEER, DISTRITO DE VEINTISEIS DE OCTUBRE - PIURA - PIURA" SNIP 347163 – CUI 2308718.**

Además, teniendo en consideración los claros beneficios que traerá la ejecución de estos trabajos, se cuenta con la aprobación y colaboración de los beneficiarios directos del proyecto y de los demás moradores, ya que además de dar transitabilidad vehicular y peatonal, contribuirá a mejorar su ornato.

Las calles del Asentamiento Humano Villa Kurt Beer, carecen de pavimento y se encuentran en un deplorable estado. Los moradores de la zona, sufren las consecuencias de los efectos de una calle sin pavimentar, debido al polvo que se levanta en la época de verano y por el agua en la época de lluvias, que originan daños físicos y materiales, con las consecuencias de incrementar los gastos ya sea por salud o por reparación de viviendas. Asimismo, estas calles no cuentan con veredas y en algunos casos los morados han construido veredas de concreto sin ningún criterio técnico para el tránsito de los peatones, contemplándose además que no se cuenta con áreas verdes. Bajo esta necesidad principalmente es que se concibe el Proyecto, citando a continuación las acciones y esfuerzos que lo identifican:

1.- El Estudio de Pre Inversión Código SNIP N° 347163 y CUI N° 2308718, fue Declarado Viable mediante el INFORME TECNICO DE EVALUACION N° 015 - 2016-MDVO-GM-GPP-SGPI de fecha 14 de junio del 2016 por la Municipalidad Distrital De Veintiséis De Octubre.

2.- El Expediente Técnico del Proyecto: **"CREACION DE PISTAS Y VEREDAS EN LAS CALLES 1,2,3,4,5,6,7 Y LOS PASAJES 1,2 Y3 EN EL A.H VILLA KURT BEER, DISTRITO DE VEINTISEIS DE OCTUBRE - PIURA - PIURA"**, Código SNIP N° 347163 y CUI N° 2308718, fue elaborado y aprobado en el año 2016, mediante la Resolución de Gerencia Municipal N° 090-2016-MDVO-GM, con fecha 13 de julio del 2016 por la Municipalidad Distrital de Veintiséis de Octubre.

¡En la Región Piura, Todos Juntos Contra el Dengue!

Página 1 de 49

3.- En el año 2018, la Entidad realizó la Actualización de Precios del referido Expediente Técnico, la misma que fue aprobada mediante la Resolución de Gerencia Desarrollo Urbano N° 234-2018-MDVO-GDU, con fecha 19 de noviembre 2018

4.- En el año 2019 se gestionó el financiamiento para la ejecución y supervisión del Proyecto "CREACIÓN DE PISTAS Y VEREDAS EN LAS CALLES 1,2,3,4,5,6,7 Y LOS PASAJES 1,2 Y3 EN EL A.H VILLA KURT BEER, DISTRITO DE VEINTISEIS DE OCTUBRE - PIURA - PIURA", Código SNIP N° 347163 y CUI N° 2308718 en el MINISTERIO DE VIVIENDA, CONSTRUCCIÓN Y SANEAMINETO canalizado en el PROGRAMA MEJORAMINETO INTEGRAL DE BARRIOS – PMIB aprobado mediante Resolución Ministerial N° 409-2017-VIVIENDA y modificado por RM 104-2018-VIVIENDA.

5.- Asimismo, la Entidad a la fecha en coordinaciones con el Gobierno Regional de Piura tienen la iniciativa de gestionar la ejecución del Proyecto en referencia, para tal efecto se requiere contar con el Expediente técnico actualizado y reformulado de acuerdo a las condiciones técnicas y factibles actuales, tales como la no existencia de redes de agua potable y alcantarillado en calles 6 y calle 7 del AAHH Villa Kurt Beer.



A

B

C

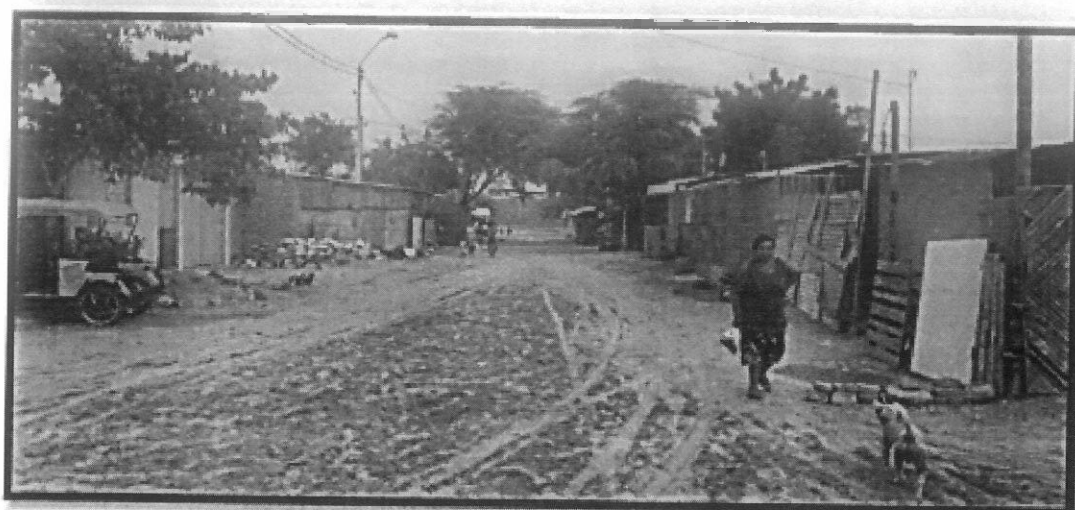

batallas de Junín y Ayacucho™

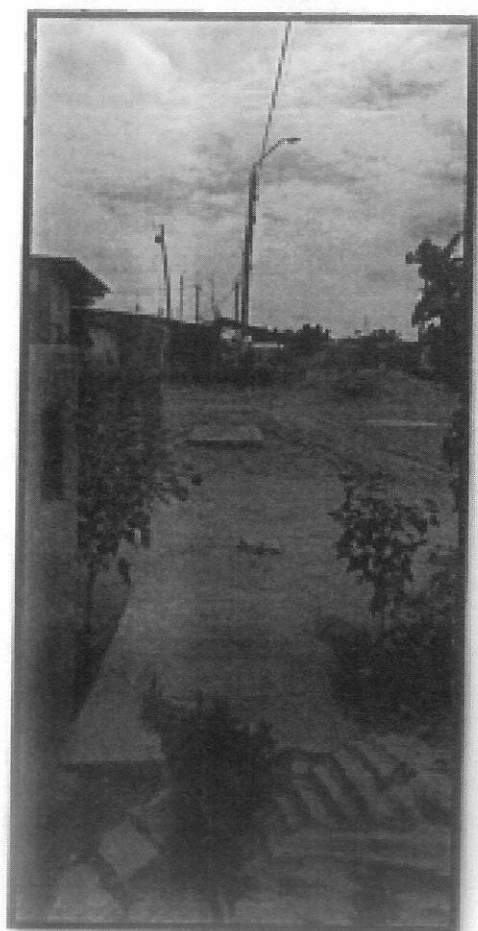

3.1.1.3 OBJETIVO DEL PROYECTO

El Objetivo central del presente proyecto consiste en contar con Adecuadas condiciones de Transitabilidad Vehicular y Peatonal en el Asentamiento Humano Villa Kurt Beer, del distrito Veintiséis de Octubre, provincia de Piura, Región Piura

3.1.1.4 UBICACIÓN GEOGRÁFICA

El proyecto materia del presente estudio se ubica en el Departamento de Piura, Provincia de Piura, Distrito Veintiséis de Octubre. Permite satisfacer las necesidades de los moradores del AAHH Villa Kurt Beer.

UBICACIÓN DEL PROYECTO

Departamento	Piura
Provincia	Piura
Distrito	Veintiséis de Octubre
Ciudad	Veintiséis de Octubre
Zona de Estudio	Calles del AAHH Villa Kurt Beer
Zona	Costa Rural
Región Natural	Costa Piura

¡En la Región Piura. Todos Juntos Contra el Dengue!

UBICACIÓN DE PIURA EN EL PERU



EN EL MAPA DEL DEPARTAMENTO DE PIURA POR PROVINCIAS

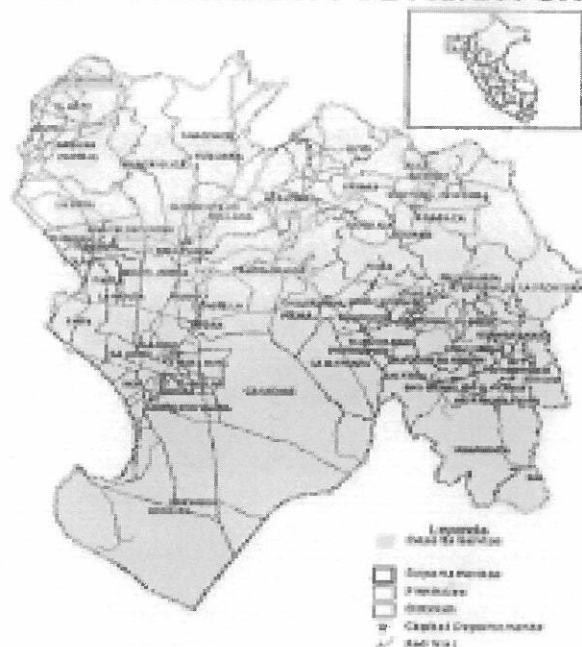

¡En la Región Piura. Todas Juntas Contra el Desque!

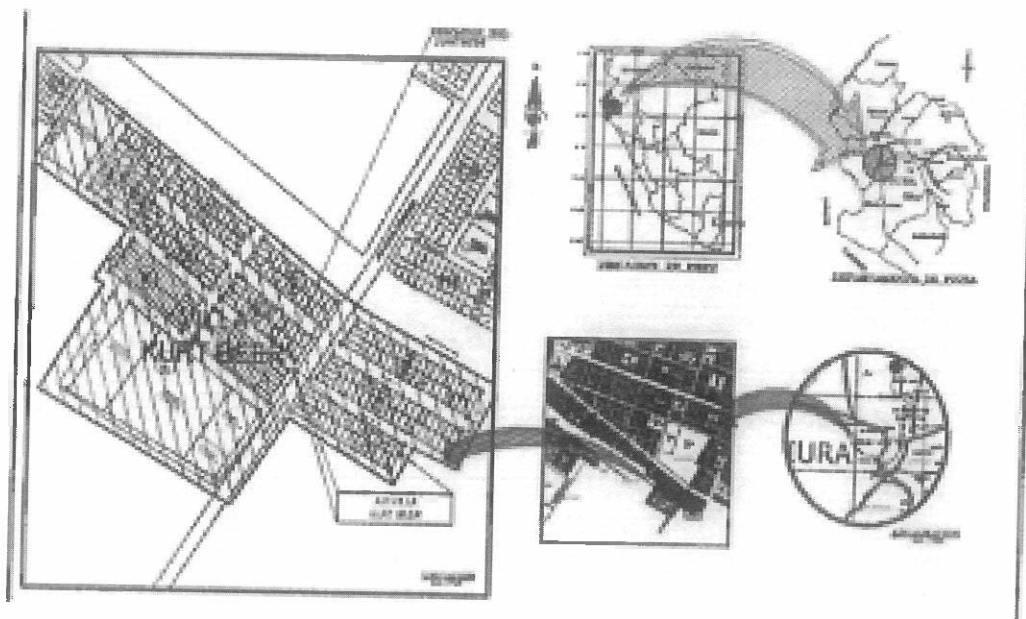

EXTENSIÓN Y UBICACIÓN DEL AA.HH. VILLA KURT BEER



FUENTE: LEVANTAMIENTO DE INFORMACIÓN

Limitando por el norte con los Asentamientos Humanos Nueva Esperanza II etapa y Villa Perú Canadá, por medio con la Avenida El Tallan; por el este con terrenos del Estado, de por medio con la Calle "6" y Avenida Jorge Chávez; por el Sur con terrenos eriazos de propiedad del Estado, de por medio con la Calle "7" y por el Oeste con terrenos del estado Zona Vulnerable de por medio con el dren Petro Perú.
El área del proyecto se encuentra ubicada entre de cota absoluta 25.700 m.s.n.m. con respecto a una cota oficial de la Red Nacional de Nivelación.
El AAHH Villa Kurt Beer, tiene un área de 110 518.57 m² y un perímetro cuyo lindero se grafica con la poligonal A-B-C-D-E-F-G-H-I-J-K-L-M-A con perímetro de 1 690.79 m.
A continuación, las coordenadas de los vértices antes indicados.

CUADRO DE DATOS TECNICOS
COORDENADAS U.T.M. - PSADV 56

VERTECE	LADO	DISTANCIA	ANGL. INTERNO	ESTE (X)	NORTE (Y)
A	A-B	289.11	89°35'23"	536828.8858	9428382.4818
B	B-C	280.01	180°42'21"	536988.8783	9428214.0585
C	C-D	132.52	89°19'38"	537093.8589	9428184.8081
D	D-E	47.84	89°0'22"	537034.8670	9428088.3013
E	E-F	42.91	271°7'18"	536892.4183	9428008.3088
F	F-G	139.32	88°52'58"	536873.7537	9428078.7011
G	G-H	89.88	268°55'20"	536850.2167	9428036.3822
H	H-I	225.17	89°32'53"	536730.4851	9428065.0449
I	I-J	124.97	81°14'32"	536690.1139	9428057.7887
J	J-K	33.83	263°58'23"	536683.0388	9428188.5115
K	K-L	82.06	82°23'18"	536436.5389	9428178.5848
L	L-M	127.49	267°38'44"	536884.3811	9428221.7428
M	M-A	117.47	80°42'18"	536951.1737	9428286.4819

PERIMETRO DEL AAHH VILLA KURT BEER

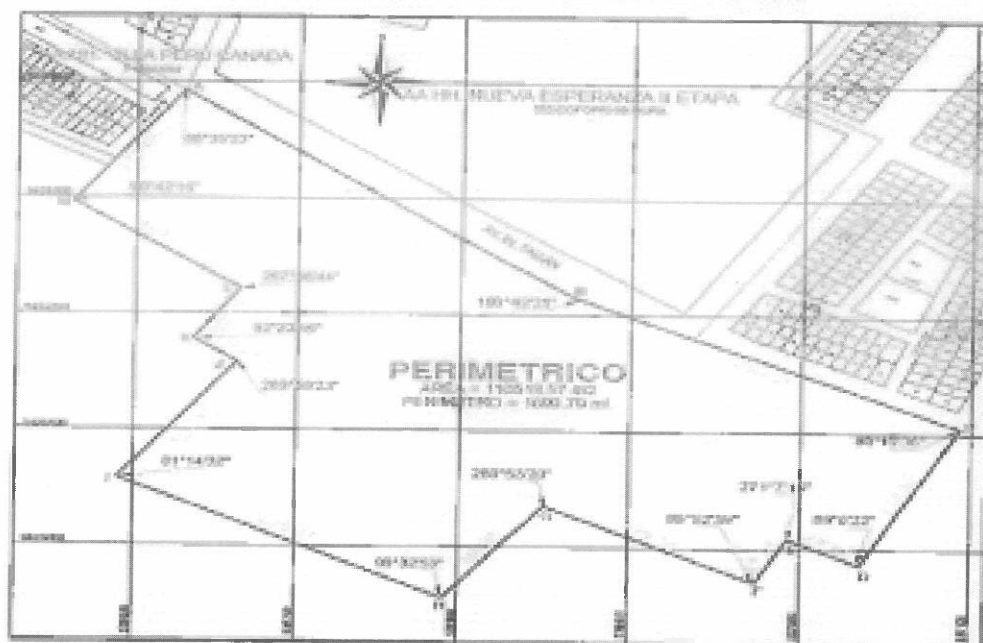

3.1.1.5 FINALIDAD PÚBLICA

La Finalidad Pública del presente proyecto del AAHH Villa Kurt Beer, consiste en contar las mejoras adecuadas y condiciones de Transitabilidad Vehicular y Peatonal en el Asentamiento Humano del distrito Veintiséis de Octubre, provincia de Piura, Región Piura.

Así mismo se ha analizado tomando en cuenta las características de los servicios de transporte utilizados por las personas que hacen uso del tramo de la vía Urbana analizada, esto de acuerdo a las observaciones de las visitas de campo, las conversaciones con autoridades del lugar y pobladores de la zona.

¡En la Región Piura. Todos Justos Contra el Dengue!

CUADRO DE DATOS TECNICOS
COORDENADAS U.T.M. - PSADV 56

VERTICE	LADO	DISTANCIA	ANGL INTERNO	ESTE (X)	NORTE (Y)
A	A-B	289.11	89°30'23"	536828.8956	9426282.4819
B	B-C	290.01	189°42'21"	536898.8783	9426214.0565
C	C-D	132.52	89°19'38"	537093.5589	9426184.8081
D	D-E	47.84	89°0'22"	537034.5670	9426088.3013
E	E-F	42.91	371°7'16"	536892.4183	9426008.3036
F	F-G	139.32	36°52'59"	536873.7037	9426078.7011
G	G-H	89.88	289°53'20"	536950.2157	9426006.3822
H	H-I	225.17	89°32'53"	536790.4891	9426065.0489
I	I-J	124.97	81°14'32"	536890.1138	9426057.7887
J	J-K	33.83	289°59'23"	536883.0388	9426168.8115
K	K-L	62.06	82°29'18"	536836.6383	9426178.5616
L	L-M	127.43	247°26'44"	536884.3811	9426221.7428
M	M-A	117.47	90°42'18"	536891.1737	9426298.4819

PERIMETRO DEL AAHH VILLA KURT BEER

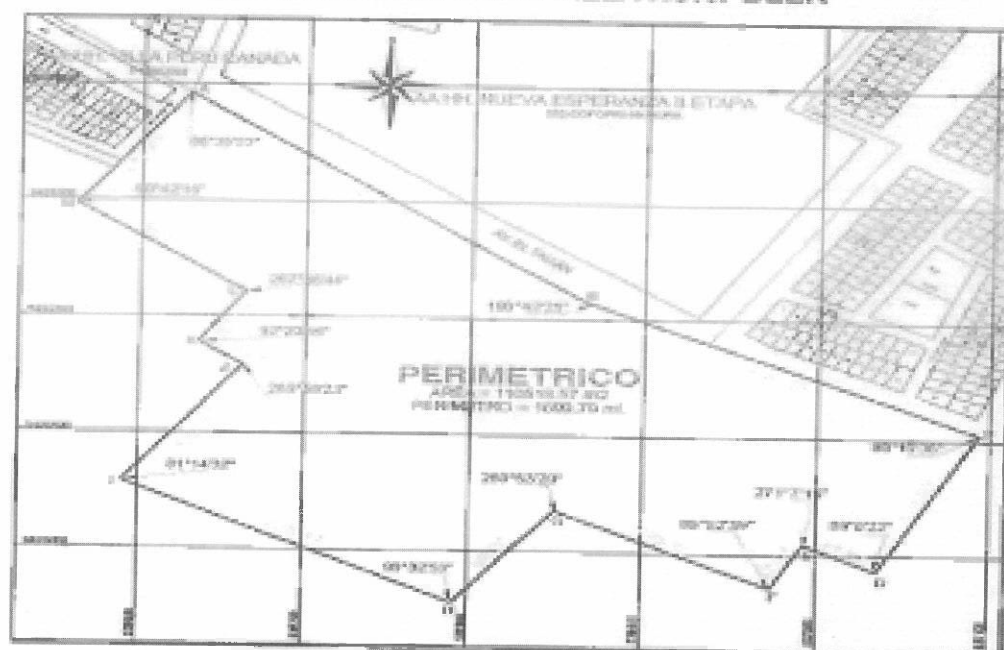

3.1.1.5 FINALIDAD PÚBLICA

La Finalidad Pública del presente proyecto del AAHH Villa Kurt Beer, consiste en contar las mejoras adecuadas y condiciones de Transitabilidad Vehicular y Peatonal en el Asentamiento Humano del distrito Veintiséis de Octubre, provincia de Piura, Región Piura.

Así mismo se ha analizado tomando en cuenta las características de los servicios de transporte utilizados por las personas que hacen uso del tramo de la vía Urbana analizada, esto de acuerdo a las observaciones de las visitas de campo, las conversaciones con autoridades del lugar y pobladores de la zona.

¡En la Región Piura. Todos juntos Contra el Dengue!



➤ CUADRO RESUMEN DE METAS FÍSICAS

Item	Descripción	Und.	Metrado
01	OBRAS PROVISIONALES		
01.01	CARTEL DE IDENTIFICACIÓN DEL SERVICIO 7.20 x 3.60 m.	und	1.00
01.02	ALQUILER PARA ALMACÉN-OFICINA - CASETA DE GUARDIANÍA	mes	4.00
01.03	DEPÓSITO PROVISIONAL PARA AGUA	und	1.00
01.04	AGUA PARA LA CONSTRUCCION	mes	4.00
01.05	ALQUILER DE BAÑOS QUÍMICOS PARA OBRA	mes	4.00
01.06	CONSUMO DE ENERGIA ELECTRICA	mes	4.00
01.07	MOVILIZACIÓN Y DESMOVILIZACIÓN DE EQUIPOS, HERRAMIENTAS Y MAQUINARIAS	gib	1.00
01.08	FLETE TERRESTRE	gib	1.00
02	OBRAS PRELIMINARES		
02.01	TRAZO, NIVELES Y REPLANTEO C/EQUIPO INICIAL	m2	22,707.58
02.02	LIMPIEZA DEL TERRENO MANUAL	m2	22,707.58
02.03	REPLANTEO DURANTE EL PROCESO	m2	22,707.58
03	SEGURIDAD Y SALUD OCUPACIONAL EN OBRA		
03.01	EQUIPOS DE PROTECCION INDIVIDUAL	gib	1.00
03.02	EQUIPOS DE PROTECCION COLECTIVA	gib	1.00
03.03	CAPACITACION EN SEGURIDAD Y SALUD	gib	1.00
03.04	RECURSOS PARA RESPUESTAS ANTE EMERGENCIAS EN SEGURIDAD Y SALUD DURANTE EL TRABAJO	gib	1.00
03.05	AGUA PARA CONSUMO HUMANO	gib	1.00
03.06	SEÑALIZACIÓN TEMPORAL DE SEGURIDAD	gib	1.00
03.07	APLICACIÓN DEL PLAN DE DESVÍO DE TRÁNSITO VIAL Y PEATONAL	gib	1.00
04	DEMOLICIONES, DESBRÓCE Y REMOCION EXISTENTES		
04.01	REHUBICACION DE POSTES	und	24.00
04.02	TALA Y RETIRO DE ARBOLES	und	44.00
04.03	DEMOLICION DE VEREDAS CON EQUIPO	m2	232.86
04.04	DEMOLICION DE RAMPAS CON EQUIPO	m2	247.91
04.05	DEMOLICION DE SOBRECIMIENTO CON EQUIPO	m	19.58
04.06	RETIRO DE CERCO RUSTICO	m	777.04
04.07	RETIRO DE REJAS METALICAS	m	125.04
04.09	ELIMINACION DE MATERIAL EXCEDENTE 5 KM	m3	2,169.65
05	MOVIMIENTO DE TIERRAS		

¡En la Región Piura. Todos Juntos Contra el Dengue!

05.01	CORTE DE TERRENO A NIVEL DE SUBRASANTE C / MAQUINARIA	m3	3,349.92
05.02	PERFILADO , NIVELACIÓN Y COMPACTACIÓN DE SUBRASANTE	m2	9,486.03
05.03	AFIRMADO PREPARADO PARA SUB BASE E=15 cm.	m2	3,164.69
05.04	ELIMINACIÓN DE MATERIAL EXCEDENTE C/MAQUINARIA D. PROM.=3.00 Km.	m3	5,024.89
06	PAVIMENTOS		
06.01	CONCRETO TIPO MS-MR= 40 Kg/cm2, E= 13 cm.	m2	10,022.27
06.02	CORTE DE JUNTA DE 2.5 mm.	m	437.50
06.03	ENCOFRADO Y DESENCOFRADO EN JUNTAS DE CONSTRUCCIÓN	m2	1,091.42
06.04	APLICACIÓN DE RETARDANTE DE EVAPORACIÓN	m2	10,022.28
06.05	ACERO EN JUNTA TRANSVERSAL DE CONSTRUCCIÓN Ø1/2" LONG. 40 cm. @30 cm.	kg	545.67
06.06	ACERO EN JUNTA LONGITUDINAL DE CONSTRUCCIÓN Ø1" LONG. 40 cm. @30 cm.	kg	3,221.89
06.07	PLANCHADO (TIPO FROTACHADO) CON ALISADORA SIMPLE C/ DISCO	m2	10,022.28
06.08	NIVELACIÓN Y TEXTURIZADO DE SUPERFICIE	m2	10,022.44
06.09	APLICACIÓN DE CURADOR QUÍMICO	m2	10,022.44
06.10	PATENTE TCP	m2	10,022.44
07	ESTACIONAMIENTO ADOQUINADO		
07.01	OBRAS PRELIMINARES		
07.01.01	LIMPIEZA DEL TERRENO MANUAL	m2	2,662.50
07.01.02	TRAZO Y REPLANTEO INICIAL Y DURANTE LA EJECUCIÓN DE LA OBRA	m2	2,662.50
07.02	MOVIMIENTO DE TIERRAS		
07.02.01	PERFILADO , NIVELACIÓN Y COMPACTACIÓN DE SUBRASANTE	m2	2,662.50
07.02.02	AFIRMADO PREPARADO PARA SUB BASE E=20 cm.	m2	532.50
07.03	ADOQUINADO		
07.03.01	CAMA DE ARENA,e= 0.05 m/ COLOCACIÓN DE ADOQUÍN DE CONCRETO	m2	2,662.50
07.03.02	SUMINISTRO Y COLOCACIÓN DE ADOQUÍN DE CONCRETO 20x10x6 cm., COLOR ROJO	m2	2,662.50
07.03.03	SELLADO Y COMPACTACIÓN DE BLOQUETAS	m	2,378.18
08	VEREDAS, RAMPAS Y MARTILLOS DE CONCRETO		
08.01	VEREDAS DE CONCRETO		
08.01.01	OBRAS PRELIMINARES		

¡En la Región Piura, Todos Juntos Contra el Dengue!

08.01.02	TRAZO Y REPLANTEO INICIAL Y DURANTE LA EJECUCIÓN DE LA OBRA	m2	5,038.51
08.01.03	MOVIMIENTO DE TIERRAS		
08.01.04	CORTE DE TERRENO INCLUY. UÑAS EN VEREDAS	m3	5,104.50
08.01.05	REFINE, NIVELACIÓN Y COMPACTACIÓN DE SUB RASANTE PARA VEREDAS	m2	5,038.31
08.01.06	CAPA GRANULAR COMPACTADA PARA VEREDAS DE E=10 cm.	m2	5,038.31
08.01.07	AFIRMADO PREPARADO PARA BASE E=15 cm. EN VEREDA.	m2	755.75
08.01.08	ELIMINACIÓN DE MATERIAL EXCEDENTE C/MAQUINARIA D. PROM.=3.00 Km.	m3	6,380.63
08.01.09	CONCRETO EN VEREDAS		
08.01.09.01	ENCOFRADO Y DESENCOFRADO EN VEREDAS	m2	1,687.12
08.01.09.02	CONCRETO f'c=175 Kg/cm2 PARA VEREDAS (INCL. ACABADO Y BRUÑADO), E=10 cm.	m2	5,038.31
08.01.09.03	CURADO EN VEREDAS	m2	5,038.31
08.01.10	JUNTAS EN VEREDAS		
08.01.10.01	JUNTAS ASFÁLTICAS EN VEREDAS E=1"	m	1,751.51
08.02	RAMPAS DE CONCRETO		
08.02.01	OBRAS PRELIMINARES		
08.02.01.01	TRAZO Y REPLANTEO INICIAL Y DURANTE LA EJECUCIÓN DE LA OBRA	m2	489.15
08.02.02	MOVIMIENTO DE TIERRAS		
08.02.02.01	CORTE DE TERRENO INCLUY. UÑAS EN RAMPAS	m3	97.83
08.02.02.02	REFINE, NIVELACIÓN Y COMPACTACIÓN DE SUB RASANTE PARA RAMPAS	m2	489.15
08.02.02.03	CAPA GRANULAR COMPACTADA PARA RAMPAS DE E=10 cm.	m2	489.15
08.02.02.04	ELIMINACIÓN DE MATERIAL EXCEDENTE C/MAQUINARIA D. PROM.=3.00 Km.	m3	122.29
08.02.03	CONCRETO EN RAMPAS		
08.02.03.01	ENCOFRADO Y DESENCOFRADO EN RAMPAS	m2	68.32
08.02.03.02	CONCRETO f'c=175 Kg/cm2 PARA RAMPAS (INCL. ACABADO Y BRUÑADO), E=10 cm.	m2	489.15
08.02.03.03	CURADO EN RAMPAS	m2	489.15
08.02.04	JUNTAS EN RAMPAS		
08.02.04.01	JUNTAS ASFÁLTICAS EN RAMPAS E=1"	m	188.62
08.03	MARTILLOS DE CONCRETO		
08.03.01	OBRAS PRELIMINARES		

¡En la Región Piura. Todas Juntas Contra el Dengue!

batallas de Junin y Ayacucho"

08.03.02	TRAZO Y REPLANTEO INICIAL Y DURANTE LA EJECUCIÓN DE LA OBRA	m2	654.40
08.03.03	MOVIMIENTO DE TIERRAS		
08.03.03.01	CORTE DE TERRENO INCLUY. UÑAS EN MARTILLOS	m3	143.70
08.03.03.02	REFINE, NIVELACIÓN Y COMPACTACIÓN DE SUB RASANTE PARA MARTILLOS	m2	654.40
08.03.03.03	CAPA GRANULAR COMPACTADA PARA MARTILLOS DE E=10 cm.	m2	654.40
08.03.03.04	ELIMINACIÓN DE MATERIAL EXCEDENTE C/MAQUINARIA D. PROM.=3.00 Km.	m3	179.63
08.03.04	CONCRETO EN MARTILLOS		
08.03.04.01	ENCOFRADO Y DESENCOFRADO EN MARTILLOS	m2	126.38
08.03.04.02	CONCRETO f'c=175 Kg/cm2 PARA MARTILLOS (INCL. ACABADO Y BRUÑADO), E=10 cm.	m2	654.40
08.03.04.03	CURADO EN MARTILLOS	m2	654.40
08.03.05	JUNTAS EN MARTILLOS		
08.03.05.01	JUNTAS ASFÁLTICAS EN MARTILLOS E=1"	m	308.95
09	SARDINELES		
09.01	SARDINEL PERALTADO		
09.01.01	OBRAS PRELIMINARES		
09.01.01.01	TRAZO Y REPLANTEO INICIAL Y DURANTE LA EJECUCIÓN DE LA OBRA	m2	1,269.24
09.01.02	MOVIMIENTO DE TIERRAS		
09.01.02.01	EXCAVACIÓN DE ZANJAS PARA SARDINELES PERALTADOS.	m3	80.26
09.01.02.02	NIVELACIÓN Y COMPACTACIÓN EN TERRENO NORMAL CON EQUIPO	m2	178.35
09.01.02.03	ELIMINACIÓN DE MATERIAL EXCEDENTE C/MAQUINARIA D. PROM.=3.00 Km.	m3	178.35
09.01.03	CONCRETO EN SARDINEL PERALTADO		
09.01.03.01	CONCRETO F'C=175 KG/CM2, PARA SARDINEL PERALTADO.	m3	107.01
09.01.03.02	ENCOFRADO Y DESENCOFRADO DE SARDINEL PERALTADO	m2	832.29
09.01.03.03	HABILITACION Y COLOCACION DE ACERO EN SARDINEL PERALTADO Ø3/8" @.30 VERTICALES	kg	997.90
09.01.03.04	HABILITACION Y COLOCACION DE ACERO EN SARDINEL PERALTADO Ø3/8" HORIZONTALES	kg	133.80
09.01.03.05	CURADO EN SARDINEL PERALTADO.	m2	178.35
09.01.04	PINTURAS		
09.01.04.01	PINTURA TRAFICO EN SARDINELES	m2	832.29
09.01.05	JUNTAS EN SARDINEL PERALTADO		

¡En la Región Piura, Todos Juntos Contra el Dengue!

09.01.05.01	JUNTAS DE DILATACIÓN CON ASFALTO EN SARDINEL PERALTADO E=1"	m	105.82
09.02	SARDINEL SUMERGIDO		
09.02.01	OBRAS PRELIMINARES		
09.02.01.01	TRAZO Y REPLANTEO INICIAL Y DURANTE LA EJECUCIÓN DE LA OBRA	m2	2,081.90
09.02.02	MOVIMIENTO DE TIERRAS		
09.02.02.01	EXCAVACIÓN DE ZANJAS PARA SARDINELES SUMERGIDOS	m3	140.53
09.02.02.02	NIVELACIÓN Y COMPACTACIÓN EN TERRENO NORMAL CON EQUIPO	m2	312.29
09.02.02.03	ELIMINACIÓN DE MATERIAL EXCEDENTE C/MAQUINARIA D. PROM.=3.00 Km.	m3	210.79
09.02.03	CONCRETO EN SARDINEL SUMERGIDO		
09.02.03.01	CONCRETO F"C=175 KG/CM2, PARA SARDINEL SUMERGIDO.	m3	109.30
09.02.03.02	ENCOFRADO Y DESENCOFRADO DE SARDINEL SUMERGIDO.	m2	1,457.33
09.02.03.03	HABILITACION Y COLOCACION DE ACERO EN SARDINEL SUMERGIDO Ø3/8" @.30 VERTICALES	kg	1,724.34
09.02.03.04	HABILITACION Y COLOCACION DE ACERO EN SARDINEL SUMERGIDO Ø3/8" HORIZONTALES	kg	232.14
09.02.03.05	CURADO EN SARDINEL SUMERGIDO.	m2	312.29
09.02.04	JUNTAS EN SARDINEL SUMERGIDO		
09.02.04.01	JUNTAS DE DILATACIÓN CON ASFALTO EN SARDINEL SUMERGIDO E=1"	m	189.27
10	AREAS VERDES		
10.01	CORTE MANUAL DE TERRENO NATURAL EN EL AREA VERDE		
10.01.01	CORTE MANUAL DE TERRENO NATURAL EN EL AREA VERDE	m3	249.99
10.03	ELIMINACION DE MATERIAL EXCEDENTE C/MAQUINARIA, D=10KM		
10.03.01	ELIMINACIÓN DE MATERIAL EXCEDENTE C/MAQUINARIA D. PROM.=3.00 Km.	m3	874.97
10.04	RELLENO CON TIERRA DE CHACRA E=0.20m		
10.04.01	RELLENO CON TIERRA DE CHACRA E=0.20m	m3	150.00
10.05	SEMBRADO DE PLANTONES		
10.05.01	SEMBRADO DE GRASS NATURAL	m2	970.97
10.05.02	SEMBRADO DE PLANTONES TIPO CROTO (PC)	und	50.00
10.05.03	SEMBRADO DE PLANTONES TIPO PAPELILLO (PL)	und	17.00
10.05.04	SEMBRADO DE PLANTONES TIPO NEEN (PN)	und	70.00

¡En la Región Piura. Todos Juntos Contra el Dengue!

10.05.05	SEMBRADO DE PLANTONES TIPO PONCEANA (PP)	und	38.00	
10.05.06	RIEGO DE AREA VERDES Y PLANTONES	m2	970.97	
11	SEÑALIZACION			
11.01	MOVIMIENTO DE TIERRAS			
11.01.01	EXCAVACION MANUAL PARA DADO DE CONCRETO	m3	36.70	
11.01.02	ELIMINACIÓN DE MATERIAL EXCEDENTE C/MAQUINARIA D. PROM.=3.00 Km.	m3	45.88	
11.02	OBRAS DE CONCRETO SIMPLE			
11.02.01	CONCRETO F'c= 175 kg/cm2 PARA DADOS DE SEÑALES VERTICALES	m3	36.70	
11.03	PINTURA			
11.03.01	PINTURA DE TRAFICO EN SIMBOLOS Y FLECHAS	m2	170.90	
11.03.02	PINTADO DE PAVIMENTO LINEA INTERM. DISCONT. CENTRO DE VIA.	m2	355.89	
11.04	SEÑALIZACION			
11.04.01	SEÑALIZACION VERTICAL	und	87.00	
11.04.02	REDUCTOR DE VELOCIDAD / ROMPEMUELLE DE CAUCHO	und	3.00	
11.04.03	ESTRUCTURA DE SOPORTE DEL PANEL INFORMATIVO			
11.04.04	ESTRUCTURA DE SOPORTE P/SEÑAL INFORMATIVA	und	87.00	
12	REDES DE AGUA Y ALCANTARILLADO			
12.01	RED DE AGUA			
12.01.01	NIVELACIÓN DE CAJAS DE AGUA			
12.01.01.01	NIVELACIÓN DE CAJAS DE AGUA, INC SUMINISTRO DE MARCO Y TAPA	und	311.00	
12.01.02	SUMINISTRO DE BUZONETA DE CONCRETO PARA VALVULA E=0.15, D=0.80			
12.01.02.01	SUMINISTRO DE BUZONETA DE CONCRETO PARA VALVULA E=0.15, D=0.80	und	6.00	
12.01.03	REPOSICION DE CONEXIONES DOMICILIARIAS inc. ACCESOSRIOS			
12.01.03.01	REPOSICIÓN DE CONEXIONES DOMICILIARIAS inc. ACCESOSRIOS	m	50.00	
12.02	REDES DE ALCANTARILLADO			
12.02.01	NIVELACIÓN DE CAJA DE DESAGUE			
12.02.02	BUZON			
12.02.02.01	NIVELACIÓN DE BUZONES INC. SUMINISTRO DE MARCO Y TAPA	und	43.00	728.04
13	MITIGACION DE IMPACTO AMBIENTAL			
13.01	PROGRAMA DE MINIMIZACION, MANEJO DE RESIDUOS SOLIDOS			
13.01.01	DEPÓSITOS PARA RR.SS. - MANEJO DE RESIDUOS SÓLIDOS DE 54.4 LITROS	und	5.00	88.00
13.01.02	DEPÓSITOS PARA RR.SS. - MANEJO DE RESIDUOS SÓLIDOS DE 1100 LITROS	und	6.00	1,271.19

¡En la Región Piura. Todos Juntos Contra el Dengue!

13.01.03	RECOLECCIÓN Y TRANSPORTE DE RESIDUOS SÓLIDOS COMUNES RECOLECTADOS EN OBRA	vje	28.00	200.00
13.02	MANEJO DE RESIDUOS SOLIDOS PELIGROSOS			
13.02.01	RECOLECCIÓN, TRANSPORTE DE RESIDUOS PELIGROSOS	vje	2.00	6,000.00
13.02.02	DISPOSICIÓN FINAL DE RESIDUOS SOLIDOS PELIGROSOS	ton	1.00	680.00
13.03	PROGRAMA DE CONTROL DE POLVO Y EMISIONES			
13.03.01	RIEGO DE FRENTEROS DE TRABAJO (CISTERNA)	vje	40.00	250.00
13.04	PROGRAMA DE SEÑALIZACION DE AREAS AUXILIARES			
13.04.01	SEÑALIZACION EN OBRA, CARTELES INFORMATIVOS Y PREVENTIVOS	und	30.00	115.60
13.05	PROGRAMA DE REPOSICION AMBIENTAL			
13.05.01	MONITOREO DE LA CALIDAD DEL AIRE	pto	5.00	1,800.00
13.05.02	MONITOREO DE RUIDO AMBIENTAL	pto	5.00	120.00
13.06	PROGRAMA DE CAPACITACION Y EDUCACION AMBIENTAL			
13.06.01	TALLERES Y/O REUNIONES AL PERSONAL DE OBRA	gib	4.00	500.00
13.06.02	TALLERES Y/O REUNIONES CON POBLACION	gib	3.00	1,000.00
13.07	PROGRAMA DE PREVENCION DE CONTINGENCIA Y RESPUESTA DE EMERGENCIA			
13.07.01	BOTIQUIN DE PRIMEROS AUXILIOS	gib	1.00	82.90
13.07.02	EXTINTOR O EXTINGUIDOR PQS DE 6KG	und	1.00	120.00
13.07.03	PROTECCION ANTI DERRAMES EN PATIO DE MAQUINAS	m2	400.00	11.76
13.07.04	KIT ANTIDERRAMES	gib	3.00	1,000.00
13.08	PROGRAMA DE CIERRE Y ABANDONO			
13.08.01	LIMPIEZA Y ACONDICIONAMIENTO DE DME	m2	7,200.00	0.50
13.08.02	INFORME AMBIENTAL DE CIERRE DE OBRA	gib	1.00	4,000.00
14	VARIOS			
14.01	MONITOREO ARQUEOLOGICO	mes	4.00	5,762.71
14.02	SUMINISTRO E INSTALACION DE PLACA RECORDATORIA	und	1.00	2,551.80
14.03	LIMPIEZA FINAL DE LA OBRA	gib	1.00	3,389.83

3.1.1.6 CARACTERISTICAS GENERALES DE LA OBRA

> TOPOGRAFÍA

El terreno natural donde está asentado el desarrollo urbano del A.H VILLA KURT BEER, presenta un terreno con desniveles definidos entre la cota 28.80 (intersección de la Av. El Tallan con Calle "4") y 32.40 (Pasaje "3"), la mayoría de sus calles tiene un desnivel de terreno natural definido, por tal motivo las aguas pluviales fluyen por gravedad, lo hacen desde la Calle "5, 6 y 7" Asia la Avenida El Tallan, del mismo

(En la Región Piura. Todos juntos Contra el Desperdicio)

modo lo hacen el pasaje 1, 2 y 3 a mitad de pasaje, esta misma fluyen por gravedad hacia el dren Petro Perú ya que no existe un sistema técnico desarrollado para tal. Con respecto al estado actual de las avenidas, calles y pasajes, todas están a nivel de afirmado y en mal estado por falta de mantenimiento, no existen pavimentos de ningún tipo en calles, Su manzaneo y lotización presenta un alineamiento regular a lo que corresponde de un desarrollo urbano.

CLIMA

Debido a la proximidad con la Línea Ecuatorial, el Distrito de Veintiséis de Octubre tiene un clima cálido, desértico durante todo el año. La temperatura promedio es de 26 °C. La media anual de temperatura máxima y mínima (periodo 1955-1991) es de 31 °C, respectivamente.

El clima costero presenta características del clima tropical en zona yunga y de sabana tropical a nivel del mar. Este clima se conoce también por seco tropical o bosque seco ecuatorial. Es un clima parecido a la de una sabana tropical o bosque seco ecuatorial. La temperatura máxima puede alcanzar los 40 °C y la mínima los 15 °C. La precipitación media acumulada anual para el periodo 1955 – 1991 es 103.2 mm.

Existe una variabilidad climática por la ocurrencia del Fenómeno de El Niño, que origina precipitaciones extraordinarias, por ejemplo de agosto de 1997 a julio de 1998 se alcanzó 1909 mm. En ambos casos las precipitaciones más intensas ocurrieron entre los meses de diciembre a junio. En la actualidad este fenómeno es previsible, gracias a los modernos sistemas de predicción de tiempo y clima.

La vegetación es escasa y la predominante es de arbustos y plantas mayores, entre las que destacan los algarrobos, zapotes, faiques, pinos, cocoteros, campos frutícolas y sembríos de pan llevar, etc. distribuidos en diferentes sectores del área de estudio.

SUELOS

Las avenidas, calles y pasajes a ser intervenidas se encuentran a nivel de superficie de rodadura no pavimentada, generando polvo durante el tránsito vehicular que afecta la calidad de vida de la población.

Según el Sistema Unificado de Clasificación de Suelos SUCS y el EMS adjunto el suelo de la Zona corresponde al grupo de arena pobremente graduada (SP).

Así mismo el EMS indica que según el análisis químico de las muestras de suelos presentan valores poco agresivos al concreto.

VÍAS DE ACCESO

Para acceder al Lugar partimos de la Plaza de Armas de la Ciudad de Piura, la cual se encuentra ubicada entre los Jirones Ayacucho y Huancavelica, intersectándose esta con la Calle Tacna, seguimos por la Av. Grau aproximadamente 4.6 Km hasta llegar a la Av. Raul Mata la Cruz (Ex Avenida Chulucanas) luego nos dirigimos a la izquierda por la Av. Raul Mata la Cruz (Ex Avenida Chulucanas) por 1.34 Km. De esta manera llegamos al AAHH Villa Kurt Beer.

PLANEAMIENTO URBANO

Para las secciones de vía se ha tomado en cuenta el Plan de Desarrollo Urbano Piura, Veintiséis de Octubre, Castilla y Catacaos al 2032, los planos de secciones de vía y habilitación urbana existentes en la Municipalidad Provincial de Piura, tratando de compatibilizarlos con las secciones existente en campo y los servicios de energía eléctrica, iluminación y telefonía así como de las redes de agua y saneamiento.

En la etapa de ejecución del proyecto se debe coordinar con los pobladores beneficiarios para los trabajos a ejecutarse próximos a sus viviendas y sobre todo en el caso de las viviendas precarias ubicadas en la Zona, así como aquellas que

¡En la Región Piura. Todas Juntas Contra el Dengue!

"Batallas de Junín y Ayacucho"

deben de reubicar sus medidores o áreas de jardines para poder tener el ancho de vía suficiente para los trabajos.

Se comunica a la Entidad que existe una zona del AAHH Villa Kurt Beer que está posesionada informalmente, corresponde a la Entidad coordinar la libre disponibilidad de esta área para la ejecución del Proyecto. El Consultor cumple con informar a la Entidad esta situación de posesiones informales en el AAHH para la toma de acciones respectivas y evitar posibles inconvenientes durante la etapa de construcción.

➤ **SERVICIOS EXISTENTES**

Las calles del A.H. VILLA KURT BEER, cuentan con el sistema de abastecimiento de agua potable y alcantarillado, los mismos que vienen trabajando con normalidad. Teniendo en cuenta el OFICIO N°780-2023-EPS GRAU S.A.-50-400-AT. Donde se nos indica que las redes de agua potable son de PCV 4", d presión de agua es de 3 psi y tiene aprox. 10 años de vida útil, su fuente es pozo Tallanes y Reservorio Santa Rosa (R4), y redes de alcantarillado son de PVC 8" y tiene aprox. 10 años trabajando de forma normal, no existen atoros y colapsos.

El sistema de abastecimiento del servicio eléctrico lo hace mediante postes de concreto y redes aéreas instalados a lo largo de avenidas, calles y pasajes. Asimismo, algunas familias cuentan con el servicio de telefonía e internet.

➤ **SITUACIÓN DE LAS REDES DE AGUA Y DESAGÜE**

El Sistema de Redes de Agua Potable y Alcantarillado se encuentra en buen estado de conservación, por lo que fue intervenida contemplado en un proyecto integral de la ciudad de Piura, según la documentación que detallan el Estado Situacional de las Redes de Agua Potable y Alcantarillado alcanzado por EPS Grau, documentación que se adjunta en los anexos del Expediente Técnico en estudio.

➤ **POBLACIÓN DE BENEFICIARIOS**

La población beneficiaria corresponde a 1 787 habitantes, según padrón de beneficiarios alcanzado por dirigentes de JUVECO AAHH Villa Kurt Beer.

La población beneficiaria correspondiente por cada meta según el siguiente cuadro:

MANZANA	BENEFICIARIOS DIRECTOS
A	107
B	127
C	148
D	175
E	238
F	243
G	135
H	153
I	180
J	138
K	143
TOTAL	1787



1. DESCRIPCIÓN DE LA SITUACIÓN EXISTENTE

El Distrito Veintiséis de Octubre, desde hace muchos años ha percibido el problema que subsiste por la falta de una infraestructura vial en buen estado que mejore sus condiciones de transitabilidad y contribuya a reducir la contaminación ambiental que en las épocas de estiaje da lugar a una alta incidencia de enfermedades respiratorias que afecta la salud de la población y en las épocas de lluvia se forman charcos de agua y barro en las calles que impiden el paso de vehículos y personas. Por ello es de suma importancia mejorar dicha infraestructura.

En el AAHH Villa Kurt Beer el tránsito local es liviano, la falta de calzadas en la vía origina mayores costos operativos de los vehículos, pérdidas de tiempos de viaje de peatones y aislamiento con los centros de servicios y comercio.

2. DESCRIPCIÓN DEL PROYECTO

El sistema de transporte ha sido analizado tomando en cuenta las características de los servicios de transporte utilizados por las personas que hacen uso del tramo de la vía Urbana analizada, esto de acuerdo a las observaciones de las visitas de campo, las conversaciones con autoridades del lugar y pobladores de la zona.

Las secciones transversales son concordantes con las normas de diseño geométrico de Vías urbanas del reglamento Nacional de Edificaciones, así como con las secciones de vías aprobadas en los proyectos de habilitaciones urbanas y los Planes Viales Urbanos de la Municipalidad Provincial de Veintiséis de Octubre, y algunas diferencias, se compatibilizaron dentro del marco legal y en concordancia con el arte del diseño geométrico de vías urbanas.

Para el diseño del pavimento de este Proyecto se ha tomado en consideración lo establecido en el Reglamento Nacional de Edificaciones y específicamente la Norma Técnica CE.010 Pavimentos Urbanos aprobado con DS N° 001-2010-VIVIENDA del mes de enero del 2010.

Complementariamente se ha tomado en consideración el Manual de Carreteras, suelos, geología y Pavimentos aprobado por el MTC con RD N° 05-2013 del 18 de Febrero del 2013.

La vereda se ha considerado de concreto $f_c=175 \text{ kg/cm}^2$, a ambos lados del pavimento con espesor 0.10 m. y ancho 1.20 m. mínimo a variable, acabadas en mezcla de concreto mismo pulido, buñada cada 1.00 m. transversalmente y bruña longitudinal a 0.10 m. del borde mismo de la vereda que da hacia el pavimento; cada 3.00 m. llevará una junta de dilatación. La calidad de los materiales se detalla en las Especificaciones Técnicas.

También se está proyectando la construcción de sardineles sumergidos de protección en concreto $f_c=210 \text{ kg/cm}^2$, vaciado monolíticamente entre los costados del pavimento y el estacionamiento de ancho 0.15 m. hasta una profundidad de 0.40 m. medido desde la parte superior del concreto del estacionamiento, también sardineles sumergidos que confinarán el pavimento semirígido perpendiculares al eje de la vía, con una profundidad de 0.40 m medidos desde la parte superior del pavimento.

Se proyectan además sardinel aislado o de barrera con concreto $f_c=175 \text{ kg/cm}^2$, de ancho 0.15 m. y altura total 0.50 m., ubicado entre el área verde y el pavimento dando confinando un cerramiento con la vereda que forma las áreas verdes; esta partida incluye las actividades relacionadas a preparación de mezcla, transporte, colocación y acabado. Con respecto a la señalización el Proyecto considera: Señalización horizontal en pavimento, Señalización vertical informativa en calles, Señalización horizontal preventiva en calles, Señalización vertical reglamentaria en calles, respetando el Reglamento Nacional de Transportes (Manual de Dispositivos de Control de Tránsito Automotor para Calles y Carreteras).



3.1.2 VALOR REFERENCIAL

El Valor referencial de la obra asciende a la suma de S/ 5,757,812.41 (Cinco millones Setecientos cincuenta y siete mil Ochocientos doce con 41/100 soles) con precios vigentes al mes de ABRIL del 2024, incluido Gastos Generales, Utilidad e Impuesto General a las Ventas (IGV).

PAVIMENTO SEMIRIGIDO		2,092,978.72
VEREDAS Y RAMPAS DE CONCRETO		1,253,921.29
SARDINELES		329,342.82
AREAS VERDES		67,890.26
MITIGACION DE RIESGOS		155,343.22
MITIGACION DE IMPACTO AMBIENTAL		69,922.04
OTROS		96,853.35
COSTO DIRECTO		4,066,251.70
GASTOS GENERALES	10.00%	406,625.17
UTILIDAD	10.00%	406,625.17
SUBTOTAL		4,879,502.04
IMPUESTO GENERAL A LAS VENTAS	18.00%	878,310.37
TOTAL VALOR REFERENCIAL		S/ 5,757,812.41

3.1.3 PLAZO DE EJECUCIÓN

El plazo de ejecución es de ciento veinte días calendario. (120 DC)

3.1.4 EJECUCIÓN PRESUPUESTARIA Y SISTEMA DE CONTRATACIÓN

Precios Unitarios – Contrata.

3.1.5 FUENTE DE FINANCIAMIENTO

El gasto que origine dicho pago será en función al siguiente detalle:

FUNCIÓN:	VIVIENDA Y DESARROLLO
URBANO PROGRAMA FUNCIONAL:	DESARROLLO URBANO
SUB-PROGRAMA FUNCIONAL:	PLANEAMIENTO Y
DESARROLLO URBANO	
ACT-PROY:	VIVIENDA, CONSTRUCCIÓN Y
SANEAMIENTO	
RUBRO:	CANON Y SOBRECANON

¡En la Región Piura, Todos Juntos Contra el Dengue!

a. ENTREGA PARCIAL DEL TERRENO

ENTREGA PARCIAL
No se ha previsto la entrega parcial del terreno.

b. ADELANTOS

La entidad otorgará los dos tipos de adelantos:

1. Adelanto Directo:

La Entidad Entregará adelantos directos y adelantos de materiales o insumos, conforme a lo estipulado en el artículo 180°, 181° y 182° del RLCE.

• ADELANTO DIRECTO

Artículo 181. Entrega del Adelanto Directo

181.1 En el caso que en las bases se haya establecido el otorgamiento de este adelanto, el contratista dentro de los ocho (8) días siguientes a la suscripción del contrato, puede solicitar formalmente la entrega del mismo, adjuntando a su solicitud la garantía y el comprobante de pago correspondiente, vencido dicho plazo no procede la solicitud.

181.2 La Entidad entrega el monto solicitado dentro de los siete (7) días contados a partir del día siguiente de recibida la mencionada documentación.

181.3 Cuando los documentos del procedimiento de selección establezcan la constitución de un fideicomiso para la administración de los adelantos, es de aplicación lo dispuesto en los artículos 184 y 185.

Número de entregas del adelanto	Porcentaje del monto del contrato original	Tipo de garantía
1	10% del monto del contrato original	CARTA FIANZA

El Contratista debe solicitar formalmente el Adelanto Directo dentro de los ocho (8) días siguientes a la suscripción del contrato, adjuntando a su solicitud la garantía por adelantos mediante CARTA FIANZA y el comprobante de pago correspondiente. La Entidad debe entregar el monto solicitado dentro de los siete (7) días contados a partir del día siguiente de recibida la solicitud del contratista.

Vencido el plazo para solicitar el adelanto no procede la solicitud.

2. Adelanto para Materiales e Insumos:

*La Entidad otorgará adelantos para materiales e insumos por el 20 % del monto del contrato original, conforme al calendario de adquisición de materiales e insumos presentado por el contratista.

La entrega de los adelantos se realizará en un plazo de 3 días calendario previos a la fecha prevista en el calendario de adquisición de materiales e insumos para cada adquisición, con la finalidad que EL CONTRATISTA pueda disponer de los

/En la Región Piura, Todos Juntos Contra el Dengue!

materiales e insumos en la oportunidad prevista en el calendario de avance de obra valorizado. Para tal efecto, EL CONTRATISTA debe solicitar la entrega del adelanto en un plazo de quince (15) días calendario anteriores al inicio del plazo antes mencionado, adjuntando a su solicitud la garantía por adelantos¹ mediante carta fianza o póliza de caución y el comprobante de pago respectivo.

c. FORMA DE PAGO DE VALORIZACIONES

Periodo de Valorización	Procedimiento y Plazos para la Valorización
Mensual	Se efectuará de acuerdo al Artículo 194° del Reglamento de la Ley de Contrataciones del Estado.

El Gobierno Regional de Piura - Sede Central se obliga a pagar la contraprestación al ejecutor en soles; el periodo de valorizaciones es mensual.

El pago por la ejecución de la obra de acuerdo a las valorizaciones mensuales, previa conformidad por parte del supervisor o inspector del Gobierno Regional de Piura Sede Central, posterior a la presentación formal, oportuna y sin observaciones del mismo, el cual deberá contener como mínimo lo siguiente:

Documentación Técnica (Visada por los responsables técnicos y administrativos de la ejecución de la obra, según corresponda):

1. Informe del Inspector/Supervisión de Obra, indicando el porcentaje físico ejecutado mensual y acumulado, detallando los montos considerados.
 - 1.1. Carta del Representante Legal o Común de la Consultoría de Obra de Supervisión de Obra, dirigida a la Entidad alcanzándole la valorización para su pago correspondiente.
 - 1.2. Informe del Supervisor de Obra, indicando el porcentaje físico ejecutado mensual y acumulado, detallando los metrados, montos considerados y demás temas relevantes de la obra, indicando su APROBACIÓN a la valorización.
2. Informe del Representante Legal o Común de la Empresa Contratista Ejecutora de la Obra, dirigida al Inspector/Supervisor, alcanzándole la valorización para su revisión y aprobación.
 - 2.1. Carta del Representante Legal o Común de la Empresa Contratista, dirigida al Supervisor, alcanzándole la valorización para su revisión y aprobación.
 - 2.2. Informe del Residente de Obra, dirigida al Representante Legal o Común de la Empresa Contratista, alcanzándole la valorización para su revisión y aprobación.
 - 2.3. CD, con la información contenida en la valorización correspondiente con archivos en formato editable.
3. Factura indicando el detalle y monto a cancelar de la valorización correspondiente.
4. Valorización, respetando el orden siguiente:

De conformidad con el artículo 153 del Reglamento, esta garantía debe ser emitida por idéntico monto y un plazo mínimo de vigencia de tres (3) meses, renovable por un plazo idéntico hasta la amortización total del adelanto otorgado. Cuando el plazo de ejecución contractual sea menor a tres (3) meses, las garantías pueden ser emitidas con una vigencia menor, siempre que cubra la fecha prevista para la amortización total del adelanto otorgado.

¡En la Región Piura. Todas Juntas Contra el Dengue!

4.1. Cálculos de la valorización

- 4.1.1. Resumen de la valorización principal
- 4.1.2. Control general de avance de obra
- 4.1.3. Curva "S" de avance de obra
- 4.1.4. Cálculo del valor "K" de reajuste.
- 4.1.5. Cálculo de reintegros
- 4.1.6. Amortización y deducción del adelanto directo
- 4.1.7. Amortización y deducción del adelanto de materiales
- 4.1.8. Programa de ejecución de obra -CPM y calendario de avance de obra vigentes
- 4.1.9. Resumen de metrados y valorizaciones
- 4.1.10. Otro requerimiento que la Unidad Ejecutora considere conveniente
- 4.1.11. Calendario de Obra VIGENTE, reprogramado a la fecha de inicio de ejecución o a la fecha de actualización y/o a la fecha del acelerado de Obra, indicando la Ruta Crítica.
- 4.1.12. Fórmula Polinómica visada por el jefe del área correspondiente y hoja de bases donde se indique el mes del Valor Referencial.

4.2. Documentos que sustentan los metrados ejecutados

- 4.2.1. Planilla de metrados valorizados – sustento de metrados
- 4.2.2. Copia de los asientos del cuaderno de obra
- 4.2.3. Otro requerimiento que la Unidad Ejecutora considere conveniente
- 4.2.4. Información de Levantamiento Topográfico (data completa en primera valorización)
- 4.2.5. Informe Técnico Mensual de cada uno de los especialistas propuestos por el contratista (personal clave y no clave) (Sello y firma del profesional en todos los folios de su informe), según el siguiente modelo:
 - Datos generales
 - Ubicación
 - Antecedentes
 - Objetivo
 - Metas físicas del proyecto
 - Actividades realizadas durante el periodo
 - Relación de trámites pendientes por atender por parte de la supervisión y la entidad. (absolución de consultas, adicionales y deductivo de obras, ampliaciones de plazo, y situaciones generadas por interferencias de las empresas de energía eléctrica, agua, gas, telefonía fija e internet), según corresponda.
 - Conclusiones
 - Recomendaciones
 - Pánel fotográfico con presencia del especialista (mínimo 20 fotos a color, fechado y con descripción)
- 4.2.6. Certificados de Control de Calidad (copia legible) - según corresponda:
 - Certificados de Calidad de materiales.
 - Certificados de Calidad de equipos.
 - Densidad de campo y grado de compactación.
 - Resistencia a la compresión.

¡En la Región Piura. Todos Juntos Contra el Dengue!

- Otros

4.3. Anexos que sustentan los matrados ejecutados

- 4.3.1. Panel fotográfico georreferenciado de las partidas ejecutadas y/o eventos producidos en obra (24 tomas como mínimo en físico y digital, Dos fotografías por hoja). Tipo de Archivo: Imagen JPEG, Tamaño: menores a 100 KB. Se especificará su leyenda respectiva.
- 4.3.2. Índice de precios unificados
- 4.3.3. Copia de garantías vigentes
- 4.3.4. Copia de contrato de obra y adendas
- 4.3.5. Otros documentos que la Unidad Ejecutora considere conveniente
- 4.3.6. Constancias de Pagos debidamente visados en original por el contador/administrador, o quien haga sus veces, de la Empresa Contratista: (copia legible).
 - ESSALUD.
 - SCTR.
 - AFP.
 - SENCICO.
 - CONAFOVISER.
 - SUNAT / RETENCIONES 5TA CATEGORIA.
 - OTROS
- 4.3.7. Copia de Comprobante de pago de Fiel Cumplimiento
- 4.3.8. Copia de Comprobante de pago de Adelanto Directo.
- 4.3.9. Copia de Comprobante de pago de Adelanto para Materiales e Insumos.
- 4.3.10. Copia de personal propuesto por el Contratista.
- 4.3.11. Copia del Acta de Entrega de Terreno.
- 4.3.12. Copia del Acta de Inicio de Obra.
- 4.3.13. Copia de Acta de Suspensión de Obra, según corresponda.
- 4.3.14. Copia de Acta de Reinicio de Obra, según corresponda.
- 4.3.15. Fotocopia de libros de Planillas del Personal de la Obra. (copia legible).
- 4.3.16. Certificado de no adeudo por consumo de Agua. (en los casos que corresponda será de forma obligatoria) (copia legible).
- 4.3.17. Resoluciones de obra (copia legible)
 - Copia de resoluciones de Adicional de Obra.
 - Copia de resoluciones de Ampliación de Plazo.
 - Copia de resoluciones de Cambio de Profesional propuesto.
 - Copia de Adendas
- 4.3.18. Copia de Cartas y autorizaciones (copia legible).
 - 4.3.2. Copia de resoluciones de Adicional de Obra.
 - 4.3.3. Copia de resoluciones de Ampliación de Plazo.
 - 4.3.4. Copia de resoluciones de Cambio de Profesional propuesto.
 - 4.3.5. Copia de Adendas

Sobre los reajustes:

Los reajustes de las valorizaciones mensuales estarán sujetos a lo dispuesto en el Decreto Supremo N° 011-79-VC y sus modificatorias, ampliatorias y disposiciones complementarias. Así mismo, serán calculados (por la contratista, el Gobierno Regional de Piura o según corresponda) y cancelados en la etapa de Liquidación Técnica – Financiera de Contrato de Ejecución de Obra.

/En la Región Piura. Todas Juntas Contra el Dengue/

3.1.5.2 PENALIDADES

En caso de atraso por causas imputables al Contratista en la entrega de la obra, el Contratista pagará una multa de acuerdo a lo establecido en el Reglamento de la Ley de Contrataciones del Estado (Penalidad por mora) Artículo 162.

El monto máximo de la penalidad es del 10% del monto total del Contrato, de llegarse a este tope la Entidad podrá resolver el Contrato por incumplimiento.

3.1.5.3 PLAZO PARA PAGO DEL SALDO DE LA LIQUIDACIÓN DEL CONTRATO DE OBRA

La Entidad o el contratista, según corresponda, deben efectuar el pago del monto correspondiente al saldo de la liquidación del contrato de obra en el plazo establecido según el siguiente cuadro, computados desde el día siguiente del consentimiento de la liquidación.

Para tal efecto, la parte que solicita el pago debe presentar el comprobante de pago respectivo.

Plazo para el pago del saldo de la liquidación del contrato de obra

El plazo será de 15 días calendario, computados desde el día siguiente del consentimiento de la misma.

El Gobierno Regional de Piura -Sede Central, actuará de acuerdo al Artículo 209 del Reglamento de la Ley de Contrataciones del Estado, teniendo en cuenta los plazos vigentes, la Liquidación Técnica – Financiera de Contrato de Ejecución de Obra a presentar, deberá contener como mínimo:

CAPITULO I: DEL SUPERVISOR (Se adjunta luego de la revisión correspondiente)

- 1.1. Carta del Inspector/Supervisor de Obra dirigida a la Gerencias de Infraestructura indicando su conformidad a la liquidación de Obra. (En original en cada expediente).
- 1.2. Informe del Inspector/Supervisor de Obra, indicando su conformidad a la liquidación de Obra detallando los montos considerados. (En original en cada expediente).

CAPITULO II: DE LA EMPRESA CONTRATISTA

- 2.1. Carta de Representante Legal/Común de la Empresa contratista, dirigida a la entidad alcanzando la Liquidación de Obra para su revisión y aprobación. (En original en cada expediente).
- 2.2. Informe del Representante Legal/Común de la Empresa contratista, dirigida a la entidad, indicando en resumen la Liquidación Técnica y Financiera de la Obra para su revisión y aprobación. (En original en cada Expediente).
- 2.3. Informe del Residente de Obra, dirigida al Representante Legal/Común de la empresa contratista alcanzándole la Liquidación de Obra para su revisión y aprobación. (En Original en cada Expediente).
- 2.4. CD/DVD, con toda la información contenida en la Liquidación de Obra en formato editable.

CAPITULO III: LIQUIDACIÓN TÉCNICA DE OBRA

¡En la Región Piura. Todos Juntos Contra el Dengue!

1. INFORME GENERAL DE LA OBRA.
 - 1.1. Nombre de la Obra.
 - 1.2. Numero de Procedimiento de Selección y Fecha de convocatoria.
 - 1.3. Numero de Contrato y Fecha de Contrato.
 - 1.4. Ficha Técnica de la Obra.
2. DEL PROCEDIMIENTO DE SELECCIÓN Y CONTRATO DE OBRA.
 - 2.1. Copia de Bases Integradas del Procedimiento de Selección.
 - 2.2. Copia de Acta de Otorgamiento de la Buena Pro/Consentimiento.
 - 2.3. Copia de Contrato de Obra – Contrato de Consorcio – Vigencia de Poder.
 - 2.4. Registro Nacional de Proveedores.
 - 2.5. Copia de Resolución de Cambio de Personal Profesional.
 - 2.6. Copia de Certificado de Habilidad del Personal Profesional Propuesto.
 - 2.7. Copia de Fórmula Polinómica del Expediente Técnico (Contratado – Adicional).
 - 2.8. Copia de Calendario Valorizado de Obra ofertado.
 - 2.9. Copia de Calendario de Obra Actualizado Aprobado por la entidad.
3. DE LA CARTA FIANZA
 - 3.1. Copia de Carta Fianza de Fiel Cumplimiento VIGENTE.
 - 3.2. Copia de Carta Fianza de Adelanto Directo.
 - 3.3. Copia de Carta Fianza del Adelanto de Materiales.
4. DEL EXPEDIENTE TÉCNICO Y EJECUCIÓN DE CONTRATO
 - 4.1. Copia de Resolución de Aprobación de Expediente Técnico.
 - 4.2. Copia de Designación/Contrato del Proyectista y Evaluación del Expediente Técnico según corresponda.
 - 4.3. Copia de Designación/Contrato de Inspector/Supervisor de Obra según corresponda.
 - 4.4. Copia de Designación del comité de Entrega de Terreno en caso corresponda.
 - 4.5. Copia de designación de Comité de Recepción de Obra.
 - 4.6. Acta de Entre de expediente Técnico.
 - 4.7. Acta de Entrega de Terreno.
 - 4.8. Acta de Inicio de Obra.
 - 4.9. Acta de Recepción de Obra.
 - 4.10. Acta de Culminación de Obra.
 - 4.11. Cuaderno de Obra (Original).
 - 4.12. Copia del Expediente Técnico.
 - 4.13. Planos de Replanteo.
 - 4.14. Copia de Resolución de Aprobación/Desaprobación de Adicionales de Obra.
 - 4.15. Copia de Resolución de Aprobación/Desaprobación de Ampliación de Plazo.
 - 4.16. Copias de Acta de Suspensión/Reinicio del Plazo de ejecución de Obra.
 - 4.17. Copia de libros de Planilla del personal de Obra (copia legible).
 - 4.18. Certificado de Control de Calidad/Protocolos de Prueba (Copia legible)
 - 4.19. Copia legible de Autorizaciones y Cierre de los DME (Deposito de Material excedente).
 - 4.20. Copia legible de Autorizaciones y Cierre de las Canteras (En los casos que correspondan).
 - 4.21. Constancia de no adeudo por consumo de Agua (Copia legible).
 - 4.22. (en los casos que corresponda será de forma obligatoria)
 - 4.23. Constancia de no adeudo de pagos de personal (dicha constancia deberá ser suscrita por las autoridades de la localidad en la cual se ejecuta la obra, validado por Notario/Juez de Paz)
 - 4.24. Constancia de no afectación a terceros (dicha constancia deberá ser emitida por las autoridades de la localidad en la cual se ejecuta la obra, validado por un Notario/Juez de Paz.
 - 4.25. Copia de Constancia de pagos de la Empresa Contratista.

/En la Región Piura. Todas firmadas Contra el Dongoel

- ESSALUD.
- SEGURO CONTRA TODO RIESGO (SCTR) (del personal y de la maquinaria, según corresponda).
- AFP.
- SENCICO.
- CONAFOVISER.
- SUNAT/RETENCIONES 5TA CATEGORÍA.
- SUNAT / RETENCIONES 4TA CATEGORÍA.

5. DESCRIPCIÓN DE LA OBRA EJECUTADA.

- 5.1. Memoria Descriptiva Valorizada.
- 5.2. Meta Físico Programada y Ejecutada.
- 5.3. Aspecto Físico de Obra.
- 5.4. Avance Porcentual (%) Programado vs Ejecutado.
- 5.5. Avance Financiero (s/) Programa vs Ejecutado.

6. EVALUACIÓN TÉCNICA DE OBRA.

- 6.1. Valorizaciones de Obra.
- 6.2. Informe de Evaluación Técnica de obra.
- 6.3. Panel Fotográfico Actualizado.

CAPITULO IV: LIQUIDACIÓN FINANCIERA DE OBRA

1. EVALUACIÓN PRESUPUESTAL DE OBRA.

- 1.1. Presupuesto Programado.
- 1.2. Presupuesto ejecutado.
- 1.3. Desembolsos / Comprobantes de pago.
- 1.4. Copia de Índice Unificados a utilizar en el cálculo de Reajustes.
- 1.5. Reajustes.
- 1.6. Penalidades.
- 1.7. Resumen de la Liquidación Financiera.

CAPITULO V: OBSERVACIONES, CONCLUSIONES DE LIQUIDACIÓN

- 1. Observaciones de la Liquidación Financiera.
- 2. Conclusiones de Liquidación Financiera.

ANEXOS

- ✓ Resolución de aprobación del expediente técnico
- ✓ Expediente técnico
- ✓ Bases del proceso de selección correspondiente
- ✓ Absolución de consultas
- ✓ Contrato de obra
- ✓ Adendas al contrato de obra
- ✓ Valorizaciones de obra
- ✓ Resolución de adicionales, deductivos, ampliaciones de plazo u otros
- ✓ Cuaderno de obra original
- ✓ Solicitud de adelantos por parte del contratista (si los hubiera solicitado)
- ✓ Certificados originales de controles de calidad
- ✓ Acta de entrega de terreno
- ✓ Acta de Recepción de Obra
- ✓ Acta de Observaciones (si la hubiera)
- ✓ Índices unificados de precios del INEI
- ✓ Panel fotográfico de todas las actividades y/o partidas ejecutadas. Adjuntar un CD debidamente etiquetado con 100 tomas como mínimo en físico y digital; tipo de archivo: imagen JPEG; tamaño: menores a 100 Kb. Se especificará su leyenda respectiva y si es posible fechadas. Así como las filmaciones y/o videos realizados.

¡En la Región Piura. Todas Juntas Contra el Dengue!

bataallas de Junín y Ayacucho"

- ✓ Acta de Asamblea General con la población, Autoridades Zonales y Personal de la Municipalidad (GI) de no tener pagos pendientes a los trabajadores y proveedores que participaron en la ejecución contractual;
- ✓ Declaración Jurada de no tener Reclamos Laborales del Ministerio de Trabajo.

3.1.5.4 DOMICILIO PARA NOTIFICAR EN EJECUCION CONTRACTUAL

El postor ganador de la buena pro, considerará un correo electrónico, a donde se le notificará todos los actos y actuaciones recaídos durante la ejecución contractual, como es el caso entre otros, de ampliaciones de plazo. Asimismo, señalará un domicilio legal en la Ciudad de Piura a donde se le notificaran los actos que tienen un procedimiento preestablecido de notificación, como es el caso de resolución o nulidad de contrato.

3.1.5.5 CUADERNO DE OBRA DIGITAL

El Cuaderno de Obra Digital es una herramienta informática desarrollada y administrada por el Organismo Supervisor de las Contrataciones del Estado (OSCE) que sustituye al cuaderno de obra físico con las características y formalidades establecidas en la normativa de Contrataciones del Estado.

El acceso y uso del Cuaderno de Obra Digital están sujetos a lo previsto en la Directiva N° 009-2020-OSCE/CD; y a lo establecido en los términos y condiciones de uso del mismo. Dicho instrumento indispensable para el control de la obra y para la comunicación entre la Entidad y el contratista, sustituye el cuaderno de obra físico que era vulnerable a riesgos de pérdida, deterioro o manipulación de información.

El registro del cuaderno de obra digital inicia en la fecha de entrega de terreno y culmina con el acto de recepción de obra. El inspector o supervisor, según corresponda, el residente responsable del registro ingresará a la plataforma digital mediante credenciales (usuario y contraseña) asegurando la intangibilidad de la información registrada. Entre sus distintas funciones, destacan el registro y seguimiento de la información en tiempo real, el registro de línea de asientos, la integración con plataforma del SEACE, la búsqueda de asientos registrados y el acceso a otros actores para el seguimiento y monitoreo de la obra.

De igual modo se podrán adjuntar evidencias como fotos, planos, presupuestos y otros archivos que contribuyan a registrar los eventos más relevantes que se susciten durante la ejecución de la obra, además que dado que esta publicado en el internet, será de acceso permanente, es decir todos los días del año, durante las 24 horas.

La Entidad otorgará al Residente de obra el acceso al cuaderno digital de obra – CDA, creándole su usuario al residente de la obra, indicando los siguientes datos, e contratista para la firma del contrato debe presentar los datos del residente de la obra a fin de iniciar el proceso de creación de usuario de uso del cuaderno de obra digital.

DATOS PARA GENERAR USUARIO DEL CUADERNO DE OBRA DIGITAL - RESIDENTE DE OBRA		
NOMBRE Y APELLIDOS	:	
DNI	:	
CORREO ELECTRONICO	:	
TELEFONO	:	

¡En la Región Piura. Todos Juntos Contra el Dengue!

3.1.5.6 OBLIGACIONES DEL CONTRATISTA

- ✓ Cumplir con las obligaciones que se establecen en la Ley, Reglamento, normas complementarias modificatorias y las Bases del presente proceso de selección.
- ✓ Ejecutar la Obra materia de este instrumento con estricto cumplimiento a los planos, especificaciones técnicas, memoria descriptiva, Expediente Técnico de Obra, Bases y demás documentos generados en el Proceso de Selección, en el plazo establecido conforme al Cronograma de Avance de Obra.
- ✓ El Contratista deberá contar con todos los implementos, equipos y personal necesario para realizar el cumplimiento de la Obra, siendo el único responsable por su seguridad personal y/o de otros que coadyuven en la Obra; asimismo del transporte, estadía, alimentación y traslado de personal y/o equipo, será cuenta del Contratista en su totalidad, no reconociéndose, pago alguno por dichos criterios.
- ✓ Podrán ser postores, contratistas o participantes todas aquellas personas naturales o jurídicas inscrito en Registro Nacional de Proveedores (RNP - Registro: Ejecución de Obras) con experiencia acreditada en la ejecución de obras. Las personas naturales deben encontrarse en pleno ejercicio de sus derechos civiles y las personas jurídicas deben haber sido constituidas al amparo de la Ley General de Sociedades y normas complementarias debiendo además acreditar, el postor a través de su reporte de actualización financiera de su RNP conforme lo exige el CGGE.
- ✓ El Contratista suministrará y mantendrá por su cuenta en relación con la Obra todo el alumbrado, la protección, el cercado y la vigilancia cuando y donde sea necesario o lo requiera el Supervisor o cualquier autoridad debidamente constituida para la protección de la Obra, así como de los materiales y el equipo utilizados en Obra o para la seguridad y conveniencia del público en general.
- ✓ Durante la ejecución de la Obra, el Contratista está obligado a cumplir con los plazos parciales estipulados en el Calendario de Avance de Obra vigente, si se produjera un atraso injustificado en el avance físico valorizado de la Obra, se procederá de acuerdo a lo dispuesto en el Reglamento de Contrataciones del Estado.
- ✓ El contratista debe tener en cuenta que la entidad no reconocerá ningún pago adicional, pues en contrataciones bajo este sistema es un monto ofertado es un monto fijo e integral y por un determinado plazo de ejecución. Por tanto, el contratista tiene la obligación de analizar debidamente su estructura de costos a efectos de evitar futuras contingencias, su oferta económica debe indicar que el precio al cual ha ofertado ha sido calculado al mes del valor referencial, que se encuentren señaladas en las bases, así mismo Debe de indicar en su

¡En la Región Piura, Todos Juntos Contra el Dengue!

estructura de la oferta, el porcentaje de los gastos generales y utilidad, moneda y el monto ofertado en número y en letras.

- ✓ Emplear materiales normalizados de conformidad con los Reglamento Técnicos, Normas Técnicas, Metroológicas y/o Sanitarias Nacionales vigentes; así como, asumir los gastos de los ensayos, pruebas y certificaciones de los materiales colocados en obra.
- ✓ El Contratista abrirá en el acto de entrega del terreno, el cuaderno de obra digital. En este cuaderno de obra se anotarán las indicaciones, órdenes, autorizaciones, reparos, variantes, consultas, ocurrencias y anotaciones que consideren convenientes para la ejecución de la obra.
- ✓ Asimismo, corresponde al Contratista, la contratación de todos los seguros necesarios, para resguardar la integridad de los bienes, los recursos que se utilizan y los terceros eventualmente afectados.
- ✓ Los daños y/o problemas causados (a terceros) durante la ejecución de la obra, corren por cuenta del Contratista y deberán ser reparados por éste sin derecho a pago alguno por parte de la Entidad.
- ✓ El Contratista tendrá en cuenta el cumplimiento de todas las normas laborales y las de seguridad e higiene ocupacional.
- ✓ Debe brindar todas las facilidades al Supervisor de la obra, para su libre desplazamiento en la Obra y el cumplimiento de sus funciones; a fin de que la Entidad verifique y exija la correcta ejecución de los trabajos.
- ✓ Durante la ejecución de la obra se debe contar de forma permanente y directa con el ing. Residente en cumplimiento a lo dispuesto en el art. 75 del Reglamento, el cual debe evaluar permanentemente el desarrollo de administración de riesgos, debiendo registrar los resultados en el cuaderno de obra digital, cuando menos, con periodicidad semanal, precisando sus efectos y los hitos afectados o no cumplidos de ser el caso.
- ✓ El contratista a la firma del contrato está obligado a efectuar las respectivas coordinaciones con las entidades públicas y empresas de prestación de servicios, mediante cartas y gestiones a fin asegurar la correcta y oportuna ejecución de los trabajos contratado, siempre que estos se encuentren supeditados a autorizaciones y aceptación de dichas empresas para su realización, a efectos del fiel cumplimiento en la ejecución de la obra para no originar retrasos o y/o paralizaciones en el proceso constructivo.
- ✓ Constituyen obligación del contratista el asumir los costos de reparación de los daños que ocasionen a las redes eléctricas, agua, desagüe, telefonía y demás terceros. La negativa del Contratista en reparar el daño causado será causal de la resolución del contrato, sin perjuicio de que la Entidad o las empresas de servicio ejecuten los trabajos con cargo a las valorizaciones del Contratista y/o garantías d fiel cumplimiento, de ser el caso.

/En la Región Piura. Todos juntos Contra el Dengue!

- ✓ La implementación de la Gestión de Riegos en la Planificación de la Ejecución de Obras, de acuerdo a la Directiva N° 12-2017-OSCE/CD.
- ✓ Responsabilidad del residente respecto a la Gestión de Riegos en la Planificación de la Ejecución de Obras, de acuerdo a la Directiva N° 12-2017-OSCE/CD.
- ✓ El residente de la obra, debe evaluar permanentemente el desarrollo de la administración de riegos, debiendo registrar los resultados en el cuaderno de obra digital, cuando menos, con periodicidad semanal, precisando sus efectos y los hitos afectados o no cumplidos de ser el caso.
- ✓ En caso de incumplimiento por parte del Contratista de alguna de sus obligaciones, que haya sido previamente observada por la Entidad, y no haya sido materia de subsanación, esta última podrá resolver el contrato en forma total o parcial, de acuerdo a la Ley de Contrataciones del Estado.
- ✓ El Contratista está supeditado a cualquier convocatoria que la Entidad ejecutora lo determine necesario en temas relacionados a la ejecución de la obra.
- ✓ El Contratista está obligado a mantener el área de trabajo cercada y limpia de materiales o escombros a eliminar hasta la culminación de la obra
- ✓ La obligación del contratista de conducirse en todo momento, durante la ejecución del contrato, con honestidad, probidad, veracidad e integridad y de no cometer actos ilegales o de corrupción, directa o indirectamente o a través de sus socios, accionistas, participacionistas, integrantes de los órganos de administración, apoderados, representantes legales, funcionarios, asesores y personas vinculadas.
- ✓ El incumplimiento de las obligaciones establecidas de anticorrupción para la ejecución contractual, da el derecho a la Entidad correspondiente a resolver automáticamente y de pleno derecho el contrato, bastando para tal efecto que la Entidad remita una comunicación informando que se ha producido dicha resolución, sin perjuicio de las acciones civiles, penales y administrativas a que hubiera lugar.

a. Leyes, Normas y Ordenanzas

El Contratistas debe conocer y cumplir estrictamente:

Todas las leyes, reglamentos y ordenanzas que, en cualquier forma, estén relacionadas con la ejecución de los trabajos.

Todas las normas técnicas y prescripciones de los presentes documentos referentes a materiales y trabajos. Los daños y/o problemas causados por infracciones a este punto corren por cuenta del Contratista y deberán ser reparados por éste sin derecho a pago alguno.

El Contratista tendrá a su cargo la confección de toda la documentación que fuera necesaria y su tramitación respectiva ante los entes que pudieran tener jurisdicción sobre el sitio de la obra.

b. Pruebas y Ensayos Durante la Obra

El costo de pruebas y controles de calidad de materiales y ejecución de trabajos será

/En la Región Piura. Todos Justos Contra el Droguel

por cuenta exclusiva del Contratista, las cuales se efectuarán en laboratorios externos calificados o de universidades y/o instituciones certificadas ya sea públicas o privadas.

El tipo y cantidad de las pruebas y análisis están indicados en el Expediente Técnico de conformidad al Reglamento Nacional de Edificaciones y otras normas conexas, así como aquellas que el supervisor considere necesarias para alcanzar una obra con calidad y la eficiencia requerida.

El contratista no se podrá pasar de una partida a otra de la obra, mientras no se cuente con la respectiva conformidad de los resultados de los ensayos por parte del Supervisor o Inspector de obra.

c. Gestión de Riesgo en la Planificación de la Ejecución de Obras.

La implementación de la Gestión de Riesgos en la Planificación de la Ejecución de Obras, de acuerdo a la Directiva N° 12-2017-OSCE/CD. (según expediente Técnico).

En la elaboración del expediente técnico se identificaron riesgos previsibles que pueden ocurrir durante la ejecución de la obra, teniendo en cuenta sus características y las condiciones del lugar de ejecución.

Teniendo en cuenta la capacidad para administrar cada riesgo, se deberá asignar a la Entidad o Contratista, cada riesgo que considere pertinente

d. Del Personal

El Contratista deberá mantener los profesionales propuestos que participarán en la dirección y ejecución de la obra, debiendo estar siempre a cargo de una persona responsable (Residente de obra).

El Contratista empleará obligatoriamente a los profesionales propuestos para la dirección técnica de la obra, salvo que la supervisión solicite su remoción, así mismo a emplear obreros especializados y demás personal necesario para la correcta realización de los trabajos.

El Contratista tiene la obligación de reemplazar al personal no competente o no satisfactorio, de acuerdo a las órdenes del supervisor, y de la entidad.

Todas las actividades a realizarse fuera de obra, tales como inspección de canteras, ensayos de materiales de laboratorio, verificación de mobiliario, equipamiento, estructuras metálicas y de carpintería de madera, entre otros, deberán comunicarse en el cuaderno de obra digital con 48 horas antes de dicho evento, bajo aplicación de penalidad del numeral 2 del literal a. De las otras penalidades del punto 3.1.2 Consideraciones específicas.

e. Confidencialidad

La Empresa Contratista deberá resguardar toda información relacionada a la ejecución de la obra, manteniendo la confidencialidad y reserva absoluta en el manejo de información a la que se tenga acceso y que se encuentre relacionada con dicha ejecución, quedando prohibido revelar dicha información a terceros.

En tal sentido, el contratista deberá dar cumplimiento a todas las políticas y estándares definidos por la Entidad, en materia de seguridad de la información. Dicha obligación comprende la información que se entrega, como también la que se genera durante la realización de las actividades y la información producida una vez que se

¡En la Región Piura. Todos juntos Contra el Dengue!

haya concluido la ejecución de la obra.

f. Garantía de la Obra

El contratista es responsable de la calidad ofrecida y de ejecutar la totalidad de las obligaciones a su cargo, según lo establecido en su contrato y por los vicios ocultos en la ejecución de la obra, el plazo de responsabilidad será de Siete (07) años, contados a partir de la conformidad de la recepción total o parcial de la obra, según corresponda. Además, se debe cumplir lo dispuesto en los numerales 2) y 3) del artículo 1774 del Código Civil; de acuerdo con lo estipulado en el Artículo 40° de la Ley de Contrataciones del Estado.

g. Calidad de Obra Especificada

Materiales y Equipos:

Todos los materiales y equipos destinados a la Obra, deberán cumplir con las características técnicas exigidas en el Contrato y se deberá someter a los ensayos necesarios para verificar sus características.

Se podrán aceptar otras propiedades o calidades específicas y/o normas indicadas en las Bases que sean similares o equivalentes mientras que se ajusten a especificaciones y/o normas reconocidas, que aseguren una calidad igual o superior a la indicada y siempre que el Contratista aporte la documentación y demás elementos de juicio que permitan evaluar el cumplimiento de las exigencias establecidas en las Bases y que los cambios propuestos no alteren las especificaciones técnicas de la obra, siempre que este represente una ventaja técnica y económica que lo justifique.

El Gobierno Regional de Piura, se reserva el derecho de rechazar la lista de materiales propuesta por el Contratista, si estos no concuerdan con lo estipulado en el Expediente Técnico.

Correrán por cuenta del Contratista, las muestras de materiales requeridos por el Supervisor.

Asimismo, correrán por cuenta del contratista los ensayos necesarios para verificar la calidad de los materiales y las pruebas de los equipos. La aprobación de los materiales y/o de los equipos por el Supervisor no libera al Contratista de su responsabilidad sobre la calidad de los materiales y/o equipos. ~~Debiendo en la oferta presentar al personal idóneo que se encargará de dicha verificación.~~ Si el Supervisor demuestra que los equipos, maquinarias, herramientas son insuficientes o inapropiados para asegurar la calidad de la obra y el cumplimiento de los plazos, por lo mismo el Contratista está obligado y debe comprometerse a efectuar enmiendas y/o adiciones necesarias por su cuenta y costo.

Toda obra, equipo o sus partes componentes que hayan sido rechazadas, deberán ser reparadas o reemplazadas por y a expensas del contratista y deberán contar con la aprobación del inspector y/o supervisor de obra.

Almacenamiento de Materiales

Las zonas destinadas a acopios requerirán la aprobación del Supervisor de Obra, debiendo ser acondicionados a completa satisfacción de éste, una vez hayan cumplido su misión, de forma tal que recuperen su aspecto original.

El almacenamiento se realizará de forma que se garantice la conservación de los materiales en perfectas condiciones de utilización y siguiendo en todo caso las instrucciones de la Supervisión.

La limpieza de la obra y retirada de los materiales acopiados y no utilizados corresponde al Contratista, de tal modo que deberán ser efectuados a medida que se realicen los trabajos.

Trabajos Defectuosos o Mal Ejecutados

El Contratista es exclusivamente responsable de la ejecución y conservación de la obra objeto del presente contrato y de las faltas que en ellas pudieran notarse, siempre en cuando se demuestre que dichas fallas son atribuibles al contratista, sin que le exima de responsabilidad la circunstancia de que la Supervisión de obra haya examinado y reconocido la obra durante su construcción o los materiales empleados, ni que las distintas partes de obra hayan sido incluidas en las mediciones o certificaciones parciales.

Si la obra no se sujetara estrictamente a los planos y demás documentos del proyecto, si los materiales utilizados no fueran de la calidad requerida, si se advierten vicios o defectos en la construcción o se tienen razones fundadas para creer que existen vicios ocultos en la obra ejecutada, el contratista deberá demolerla y rehacerla hasta dejarla a completa satisfacción de la Supervisión de obra.

Los gastos de estas operaciones serán a cuenta del Contratista salvo en el caso de que se hubieran realizado en base a sospechas de la Supervisión de obra de existir vicios ocultos y éstos no pudieran ser comprobados.

Si la Supervisión de obra estima que las unidades de obra defectuosas son admisibles puede proponer al Contratante la aceptación de las mismas, con la consiguiente rebaja de precios.

Equipos, Maquinaria y Medios Auxiliares

El Contratista situará en la obra el equipo o maquinaria y medios auxiliares que sean precisos para la correcta ejecución de aquélla en el plazo establecido, y en todo caso, los equipos que se propusieron en su oferta y/o Bases, en los mismos términos y características. Dichos equipos, adscritos a la obra, deberán estar en perfectas condiciones de funcionamiento, debiendo repararse inmediatamente los elementos averiados, y asumiendo el Contratista la obligación de reemplazarlos cuando así lo ordene la Supervisión y/o Inspección de obra.

Si el equipo o la dotación previstos en el proyecto fuesen insuficientes para la ejecución de la obra en los plazos establecidos, la Supervisión notificará de la situación al Contratista y procederá con las sanciones que correspondan. El Contratista no tendrá derecho a reclamación alguna ante la Entidad Contratante.

h. Salud y Seguridad

El contratista tiene la obligación de elaborar e implementar el "Plan de Seguridad y Salud en el Trabajo", el mismo que deberá ser alcanzado al equipo de la supervisión y a la entidad después de la suscripción del contrato, su elaboración debe guardar relación con la NTE G.050 Seguridad Durante la Construcción.

~~El contratista, el Ingeniero Residente, Ingeniero Inspector o supervisor, el personal técnico y obrero que participe en el proceso constructivo de la obra deberá utilizar sus implementos respectivos como son botas punto de acero, casco, guantes y uniformes según corresponda. También se deberá tener en cuenta la debida seguridad del tránsito vehicular y/o peatonal colocando señales y cerros provisionales de seguridad alrededor del área de trabajo, para bloquear el acceso y evitar así cualquier tipo de accidentes.~~

¡En la Región Piura. Todos Juntos Contra el Dengue!

El contratista se compromete a cumplir y observar lo establecido en la ley de seguridad y salud de trabajo (aprobado mediante Ley N° 29783) y en su Reglamento (Aprobado mediante Decreto Supremo N° 005-2012-TR); durante la ejecución de las prestaciones de servicios a su cargo; obligándose a implementar, dotar, proveer y/o suministrar a cada uno de sus trabajadores los implementos de seguridad que correspondan de acuerdo al grado y/o nivel de riesgo que pueda evidenciarse en el desarrollo de las actividades propias de la presente contratación.

El contratista está obligado a hacer notar a la entidad contratante, por escrito e inmediatamente, cuando se haya dado una orden que va contra las medidas de seguridad, caso contrario, toda la responsabilidad recaerá sobre el contratista, complementando las actividades programadas el postor acepta tomar las medidas de seguridad durante la ejecución de la obra, las mismas que deberán implementarse de tal manera, que se den todas las condiciones necesarias para evitar accidentes. Las medidas de seguridad deben abarcar desde las labores de difusión de los desvíos, hasta los avisos preventivos en el sitio de la obra, en concordancia con los sistemas de gestión de seguridad.

El Contratista

El ingeniero Residente, Ingeniero Inspector o supervisor, el personal técnico y obrero que participe en el proceso constructivo de la obra, deberá utilizar sus implementos respectivos como son: botas, puntas de acero, casco, guantes y uniforme según corresponda. También se deberá tener en cuenta la debida seguridad del tránsito vehicular y/o peatonal colocando señales y cercos provisionales de seguridad alrededor del área de trabajo, para bloquear el acceso y evitar así cualquier tipo de accidentes. El riesgo resultante de la inobservancia de esta obligación correrá únicamente por cuenta del contratista, ~~lo mismo que será declarado en su oferta~~, para dar a conocer que dotará de todo lo necesario en la ejecución de la obra para minimizar los riesgos durante la construcción, son de aplicación desde el inicio del proyecto y a lo largo de la ejecución de la obra, las disposiciones contenidas en la Ley de seguridad y salud en el trabajo aprobada con Ley N° 29783, artículo 49° referido a obligaciones del empleador en el reglamento de seguridad y salud en el trabajo.

El Contratista deberá atenerse a las disposiciones vigentes para la prevención y control de incendios, y a las instrucciones complementarias que se dicten por el Supervisor de obra. En todo caso, se adoptarán las medidas necesarias y será responsable de evitar la propagación de los que se requieran para la ejecución de la obra, así como de los daños y perjuicios que puedan producir.

Conservación y Señalización de la Obra

El Contratista está obligado no sólo a la correcta ejecución de la obra, sino también a la conservación de ésta, a su costo, hasta la finalización de dicha ejecución.

La responsabilidad del Contratista por faltas que en la obra pudieran advertirse, se extiende al supuesto de que tales faltas se deban tanto a una defectuosa construcción imputable al Contratista como a una indebida conservación de las unidades de obra, aunque éstas hayan sido examinadas y encontradas conformes por la Supervisión, inmediatamente después de su construcción o en cualquier otro momento dentro del periodo de vigencia del contrato.

Asimismo, queda obligado a señalizar las obras objeto del contrato, con arreglo a lo dispuesto en la normativa vigente. Los gastos que origine la señalización se abonarán en la forma que se establezca en el proyecto; en su defecto serán de cuenta del contratista.

El Contratista cumplirá las órdenes que reciba de la Supervisión acerca de la

¡En la Región Piura, Todos Juntos Contra el Dengue!

instalación de señales complementarias o modificación de las ya instaladas. Será directamente responsable de los perjuicios que la inobservancia de las citadas normas y órdenes pudiera causar.

En caso de que fuese necesaria la realización de trabajos nocturnos estos deberán ser previamente autorizados por el Supervisor de Obra y realizados solamente en las unidades de obra que él indique. El Contratista deberá instalar los equipos de iluminación, del tipo e intensidad que el Supervisor ordene y mantenerlos en perfecto estado mientras duren los trabajos nocturnos.

j. Coordinación con Entidades Públicas y Empresas de Servicio

El Contratista inmediatamente después de la firma del contrato, está obligado a efectuar las respectivas coordinaciones con las Entidades Públicas y Empresas Concesionarias de Servicios Públicos, mediante Cartas y gestiones a fin de asegurar la correcta y oportuna ejecución de los trabajos contratados, siempre que éstos se encuentren supeditados a autorizaciones y aceptación de dichas empresas para su realización.

La inobservancia del contratista de realizar dichas coordinaciones con las Entidades Públicas y las Entidades Concesionarias de Servicios Públicos, acerca de los trabajos en la vía pública de instalaciones de servicio, ampliaciones, modificaciones, mejoramiento, será de su entera y exclusiva responsabilidad; por lo que, corresponde bajo su cuenta la adopción de acciones necesarias que eviten daños a los trabajos proyectados.

~~Para la integridad en la contratación pública, el postor deberá contar con certificación de gestión antisoborno, la cual se acreditará con el certificado vigente ISO 27001:2016, para obras de pavimentación (En caso el postor se presente en consorcio, bastará que uno de sus integrantes, acredite dicha exigencia), cuyo alcance considere lo siguiente. EJECUCIÓN, CONSTRUCCIÓN, RECONSTRUCCIÓN, CREACIÓN, RENOVACIÓN, SUMINISTRO, REHABILITACIÓN, MEJORAMIENTO, MANTENIMIENTO, APROPRIACIÓN, AMPLIACIÓN, INSTALACIÓN, IMPLEMENTACIÓN, CONSERVACIÓN, ACONDICIONAMIENTO Y/O MANTENIMIENTO, SERVICIO, SUMINISTRO Y SUSTITUCIÓN, EN EL ÁMBITO URBANO VIO RURAL, TANTO PARA EL SECTOR PÚBLICO COMO PRIVADO, DE OBRAS DE INFRAESTRUCTURA COMO ALAMEDAS, INFRAESTRUCTURA VIAL Y CIVIL, VIALES COMO ASPALTO RÍGIDO Y FLEXIBLE, SEÑALIZACIÓN VIAL, TERRAPLÉN, TROCHA CARROZABLE, CARRETERAS, PISTAS Y VEREDAS EN CONCRETO RÍGIDO Y ADOQUINADO, RIELES PARA TRENES, CAMINOS VECINALES, PUENTES, MOVIMIENTO DE TIERRA.~~

k. Indemnizaciones

Es obligación y responsabilidad del Contratista, atender los juicios, reclamos, demandas o acciones imputables a él o a su personal directa e indirectamente por actividades ilícitas, daños, pérdidas, accidentes, lesiones o muertes, producidos dentro de la obra y/o áreas aledañas de su influencia, como consecuencia de la ejecución de trabajos o negligencia. Es obligación y responsabilidad del Contratista, inspeccionar los inmuebles aledaños en el perímetro de la construcción, cuyas instalaciones y/o cimentaciones queden comprendidas en el área de influencia de las excavaciones efectuadas para el proyecto y que puedan ver afectada su estabilidad o continuidad y además de ejecutar cualquier obra que sea necesario para evitar accidentes o demandas de los propietarios.

l. Protección de Medio Ambiente

La Protección ambiental tendrá la finalidad de minimizar los impactos ambientales

¡En la Región Piura. Todos Juntos Contra el Dengue!

durante las etapas de construcción y operación del proyecto, informar acerca de las medidas de prevención, mitigación y corrección que se presentan en el Plan de Manejo Ambiental y cumplir con las normas peruanas e internacionales estipuladas en el Estudio de Impacto Ambiental enmarcados en las normas vigentes.

El contratista dará cumplimiento de las normas y recomendaciones (Reglamento Nacional de Edificaciones y normativa vigente sobre la materia) para la protección del medio ambiente, que sean aplicables a los trabajos que realiza en el lugar de la obra, originados por los trabajos que realiza y subsanará las observaciones que le formule la supervisión y/o las que formulen entidades oficiales de protección del medio ambiente, asimismo, el contratista se obliga a cumplir con todos los procedimientos e instrucciones establecidas por la entidad y la legislación correspondiente en lo que respecta a Medio Ambiente y Seguridad y Salud Ocupacional.

m. Integridad en la Contratación Pública - OSCE

Es la entidad encargada de regular y supervisar los procesos de contrataciones que realizan las entidades públicas, cautelando la aplicación eficiente de la normatividad y promoviendo las mejores prácticas para el uso óptimo de los recursos públicos y la satisfacción de las necesidades de la población. ~~Es por ello que, para el cumplimiento de requerimiento técnico mínimo, y admisibilidad de la oferta deberá de cumplir con el alcance definido en los demás ítems exigidos.~~

n. Responsabilidad por vicios ocultos

La suscripción del Acta de Recepción de Obra, ni el consentimiento de la liquidación del contrato de obra, enervan el derecho de la Entidad a reclamar posteriormente, por defectos o vicios ocultos, conforme a lo dispuesto por el Artículo 40° de la Ley de contrataciones del Estado.

El contratista es responsable de la calidad ofrecida y de ejecutar la totalidad de las obligaciones a su cargo, según lo establecido en su contrato y por los vicios ocultos en la ejecución de la obra, de acuerdo con lo estipulado en el numeral 40.1 del Artículo 40° de la Ley de contrataciones del estado, el plazo de responsabilidad será de siete (07) años, contado a partir de la conformidad de la recepción total o parcial de la obra, según corresponda, la misma que guarda congruencia con el Artículo 173, del Reglamento de la Ley de contrataciones del estado.

Plazo máximo de responsabilidad del contratista	Contabilizados a partir de la recepción de la obra
Siete (07) años	A partir de la conformidad de la recepción de la obra

o. Confidencialidad

La Empresa Contratista deberá resguardar toda información relacionada a la ejecución de la obra, manteniendo la confidencialidad y reserva absoluta en el manejo de información a la que se tenga acceso y que se encuentre relacionada con dicha ejecución, quedando prohibido revelar dicha información a terceros.

En tal sentido, el contratista deberá dar cumplimiento a todas las políticas y estándares definidos por la Entidad, en materia de seguridad de la información. Dicha obligación comprende la información que se entrega, como también la que se genera durante la realización de las actividades y la información producida una vez que se haya concluido la ejecución de la obra.

p. Calidad de obra

Es obligación del contratista ~~presentar un documento que acredite que va a~~ cumplir con la calidad de obra indicada en las especificaciones técnicas, tanto de los materiales y los equipos a utilizar como de la ejecución de las obras e instalaciones.

Toda obra, equipo o sus partes componentes que hayan sido rechazadas, deberán ser reparadas o reemplazadas por y a expensas del contratista y deberán contar con la aprobación del inspector y/o supervisor de obra.

q. Salud y seguridad

El ingeniero Residente, inspector o supervisor, el personal técnico y obrero que participe en el proceso constructivo de la obra deberá utilizar sus implementos respectivos como son: botas punta de acero, casco, guantes y uniformes según corresponda de acuerdo a la Norma G.050, también se deberá tener en cuenta la debida seguridad del tránsito vehicular y/o peatonal colocando señales y cercos provisionales de seguridad alrededor del área de trabajo, para bloquear el acceso y evitar así cualquier tipo de accidentes.

El riesgo resultante de la inobservancia de esta obligación, correrá únicamente por cuenta del contratista, el contratista está obligado a hacer notar a la entidad contratante, por escrito e independientemente, cuando se haya dado una orden que va contra las medidas de seguridad, caso contrario, toda la responsabilidad recaerá sobre el contratista.

r. Protección medio ambiental

La protección ambiental tendrá la finalidad de minimizar los impactos ambientales durante las etapas de construcción y operación del proyecto, informar acerca de medidas de prevención, mitigación corrección que se presentan en el plan de manejo ambiental y cumplir con las normas peruanas e internacionales estipuladas en el estudio de impacto ambiental enmarcados en las normas vigentes, asimismo, deberá evitar contaminar el área de trabajo con material de eliminación de desmonte o similares; su transporte y almacenamiento debe estar acorde a la preservación ambiental y los procesos de control.

3.1.6 CONSIDERACIONES ESPECÍFICAS

a) DEL EQUIPAMIENTO

ITEM	DESCRIPCION	CANT.
01	TEODOLITO	01
02	ESTACION TOTAL	01
03	COMPACTADORA VIBRATORIA TIPO PLANCHA 7 HP	01
04	CARGADOR FRONTAL	01
05	MINI CARGADOR	01
06	RETROEXCAVADORA	01
07	RODILLO	01
08	MOTONIVELADORA	01
09	CAMION VOLQUETE DE 15 m3	01
10	CAMION CISTERNA	01
11	SOLDADORA ELECTRICA	01
12	MAQUINA DE SOLDAR	01
13	VIBRADOR DE CONCRETO 4 HP 1.25"	01
14	MEZCLADORA DE CONCRETO 11 P3	01
15	MOCHILA PULVERIZADORA	01

¡En la Región Piura, Todas Juntas Contra el Dengue!

Respecto a los equipos solicitados en la relación de Equipamiento Estratégico, estos pueden contar con características superiores, en capacidad y potencia, sin que este genere mayor gasto a la entidad; de modo que permitan la correcta ejecución de las prestaciones a su cargo.

Las cartas de compromiso de compra venta y/o alquiler serán firmadas por el representante legal y se acreditan a la firma de contrato.

b) DEL PLANTEL PROFESIONAL

PERSONAL CLAVE

Plantel Profesional Clave		
Cargo	Profesión	Experiencia
RESIDENTE DE OBRA	Ingeniero Civil	Experiencia en efectiva de 36 meses como Residente y/o jefe y/o supervisor y/o inspector y/o jefe de supervisión y/o residente principal y/o director residente y/o jefe residente y/o jefe residente principal y/o ingeniero residente y/o supervisor principal de obra en obras similares al objeto de la convocatoria, que se computa desde la colegiatura.
ESPECIALISTA AMBIENTAL	Ingeniero Civil o Ingeniero Ambiental o Ingeniero de Gestión Ambiental o Ingeniero Ambiental y de Recursos Ambientales o Ingeniero de Recursos Naturales y Energía Renovable o Ingeniero de Recursos Renovables o Ingeniero Ambiental y de Recursos Naturales	Experiencia de 18 Meses como Especialista y/o ingeniero y/o supervisor y/o jefe y/o responsable y/o residente ambiental y/o ambientalista en: mitigación ambiental o ambientalista o monitoreo y mitigación ambiental o impacto ambiental o medio ambiente en obras en general, que se computa desde la colegiatura.
ESPECIALISTA DE CALIDAD	Ingeniero Civil	Acreditar experiencia mínimo 12 meses desde su colegiatura, en el cargo desempeñado como: especialista y/o ingeniero y/o residente y/o inspector y/o supervisor y/o jefe y/o asistente o responsable de: control de calidad o calidad o aseguramiento de calidad o programa de calidad o protocolos de calidad.
ESPECIALISTA EN SEGURIDAD DE OBRA Y SALUD EN EL TRABAJO	Ingeniero Civil o Ingeniero de Higiene y Seguridad Industrial o Ingeniero Industrial o Ingeniero de Seguridad y Salud en el Trabajo	Experiencia de 24 meses como Especialista y/o ingeniero y/o supervisor y/o jefe y/o responsable y/o residente en: seguridad y salud ocupacional o seguridad e higiene ocupacional o seguridad de obra o seguridad en el trabajo o salud ocupacional o implementación de planes de seguridad e higiene ocupacional o en prevención de riesgos laborales en obras en general, que se computa desde la colegiatura.

MINISTERIO DE ECONOMÍA Y FINANZAS

c) DE LA EXPERIENCIA EN LA ESPECIALIDAD DEL EJECUTOR DE OBRA

Monto facturado acumulado	Cantidad máxima de contrataciones	Antigüedad de la prestación	Acreditación de la experiencia
No mayor a 01 veces el valor referencial	Veinte (20)	Durante los diez (10) años anteriores a la fecha de la presentación de ofertas que se computarán desde la suscripción del acta de recepción de obra	Se acreditará con copia simple de: i) contratos y sus respectivas actas de recepción de obra; ii) contratos y sus respectivas resoluciones de liquidación; o iii) contratos y sus respectivas constancias de prestación o cualquier otra documentación de la cual se desprenda fehacientemente que la obra fue concluida, así como el monto total que implicó su ejecución.

d) CONDICIONES DE LOS CONSORCIOS

De conformidad con el numeral 49.5 del artículo 49 del RLCE, se ha establecido un número máximo de consorcios y/o el porcentaje mínimo de participación en la ejecución del contrato para el integrante que acredite mayor experiencia consignar el o los párrafos siguientes:

- De conformidad con el numeral 49.5 del artículo 49 del RLCE, el número máximo de consorciados es de Tres (03) integrantes.
- Experiencia mínima para el consorciado que aporta más experiencia en la especialidad será de 40%

e) DE LAS OTRAS PENALIDADES

De acuerdo con el artículo 163 del Reglamento, se pueden establecer otras penalidades, distintas al retraso o mora, las cuales deben ser objetivas, razonables, congruentes y proporcionales con el objeto de la contratación.

Según lo previsto en los artículos 190 y 191 del Reglamento, en este tipo de penalidades se deben incluir las siguientes:

OTRAS PENALIDADES			
N°	Supuestos de aplicación de penalidad	Forma de cálculo	Procedimiento
1	PERSONAL CLAVE AL INICIO DE LA PRESTACIÓN Cuando el personal acreditado permanece menos de sesenta (60) días desde el inicio de su participación en la ejecución del contrato o del íntegro del plazo de ejecución, si este es menor a los (60) días, de conformidad con las disposiciones establecidas en el numeral 190.2 del artículo 190 del Reglamento.	0.5 de la UIT por cada día de ausencia del personal en obra en el plazo previsto.	Según informe del Inspector o Supervisor y/o funcionario de la Entidad.

OTRAS PENALIDADES			
N°	Supuestos de aplicación de penalidad	Forma de cálculo	Procedimiento
2	PERSONAL ACREDITADO En caso el contratista incumpla con su obligación de ejecutar la prestación con el personal acreditado o debidamente sustituido.	0.5 de la UIT por cada día de ausencia del personal en obra.	Según informe del Inspector o Supervisor y/o funcionario de la Entidad.
3	SEGURIDAD DE OBRA Y SEÑALIZACIÓN Cuando el contratista no cuente con los dispositivos de seguridad en la obra tanto peatonal o vehicular incumpliendo las normas reglamentarias de seguridad y salud en el trabajo, la penalidad es por cada día.	0.5 de la UIT por cada vez	Según informe del Inspector o Supervisor y/o funcionario de la Entidad.
4	CARTEL DE OBRA. Cuando el contratista no coloque cartel de obra dentro del plazo 02 días de haber iniciado la obra.	Diez por mil Según informe del supervisor o (10/1000) del monto de la valorización del periodo por cada día de retraso.	Según informe del del Inspector o Supervisor y/o funcionario de la Entidad.
5	NO APROBACIÓN DE SUSTITUCIÓN DE PROFESIONAL En caso culmine la relación contractual entre el contratista y el personal ofertado y la Entidad no haya aprobado la sustitución del personal por no cumplir con las experiencias y calificaciones del profesional a ser reemplazado.	0.5 de laUIT La penalidad será por cada día de ausencia del personal en obra.	Según informe del Inspector o Supervisor y/o funcionario de la Entidad.
6	INDUMENTARIA E IMPLEMENTOS DE PROTECCIÓN PERSONAL Cuando el contratista no cumpla con que su personal y/o cualquier tercero que ingrese con su autorización a la obra use los elementos de seguridad que correspondan. La multa es por cada día.	0.5 de la UIT por cada vez	Según informe del Inspector o Supervisor y/o funcionario de la Entidad.
7	CALIDAD DE LOS MATERIALES Cuando el contratista Ingrese materiales a la obra o utilice para la ejecución de la		Según informe del Inspector o Supervisor y/o funcionario de la Entidad.

¡En la Región Piura, Todas Juntas Contra el Desque!

OTRAS PENALIDADES			
N°	Supuestos de aplicación de penalidad	Forma de cálculo	Procedimiento
	obra materiales que no cumple con lo especificado en el Expediente Técnico de Obra, sin la autorización del supervisor, la penalidad será aplicada por cada tipo de material no autorizado o no adecuado.	0.5 UIT por cada vez	
8	AUSENCIA EN OBRA DE PERSONAL CLAVE. Cuando el personal clave del contratista no asista a la obra o reuniones convocadas por la supervisión o Entidad, durante la jornada laboral diaria (Residente de Obra y/o Especialistas). Excepto en caso debidamente justificados. La penalidad es por cada día de ausencia y por cada profesional.	0.5 UIT	Según informe del Inspector o Supervisor y/o funcionario de la Entidad.
9	CAMBIO DE PROFESIONALES Cuando el contratista no informe al supervisor el cambio de un profesional de la obra; así como realice el cambio sin el consentimiento previo y por escrito de la Entidad. La penalidad será por cada día de ausencia del personal ofertado.	0.5 UIT	Según informe del Inspector o Supervisor y/o funcionario de la Entidad.
10	ENTREGA DE DOCUMENTACIÓN O INFORMACIÓN INCOMPLETA, Y/O CON ERRORES. Cuando el Contratista entregue documentación incompleta y/o con errores perjudicando el trámite normal de los mismos (Documentación a presentar en expediente de pago de Valorizaciones). La penalidad será por cada trámite documentaría.	0.5 UIT	Según informe del Inspector o Supervisor y/o funcionario de la Entidad.
11	ENTREGA DE DOCUMENTACIÓN O INFORMACIÓN EXTEMPORANEA. Cuando el Contratista no entregue o entregue fuera de los plazos establecidos, los documentos descritos en el ítem 9. La penalidad será aplicada por cada documento que no se presente en el plazo, considerando cada día de atraso hasta su presentación.	0.5 UIT	Según informe del Inspector o Supervisor y/o funcionario de la Entidad.

¡En la Región Piura, Todos Juntos Contra el Dengue!

OTRAS PENALIDADES			
N°	Supuestos de aplicación de penalidad	Forma de cálculo	Procedimiento
12	PRUEBAS, PROTOCOLOS DE PRUEBAS Y ENSAYOS Cuando el contratista no realiza las pruebas o la realiza de forma extemporánea, correspondiente a los protocolos de pruebas o ensayos en la oportunidad indicada en el Expediente Técnico de Obra y requerida por la supervisión (el Supervisor o Inspector determinará la fecha de ejecución de cada prueba) para verificar la calidad de los materiales y los trabajos ejecutados. La penalidad es por cada incumplimiento.	1UIT	Según informe del Inspector o Supervisor y/o funcionario de la Entidad.
13	POR ATRASO EN SUBSANAR LAS OBSERVACIONES PENDIENTES. Cuando el contratista no presente la subsanación y levantamiento de observaciones señaladas por el Supervisor o la Entidad de forma final o de manera completa representando una obligación de la contratista señalada en las presentes EETT, durante la ejecución de la obra, exigidos en el Expediente Técnico de Obra, la penalidad es por cada día de retraso a partir de vencido el plazo otorgado por la Supervisión o por la Entidad.	0.5UIT	Según informe del Inspector o Supervisor y/o funcionario de la Entidad.
14	POR INASISTENCIA DEL PERSONAL CLAVE A REUNIONES CONVOCADAS POR LA ENTIDAD CONTRATANTE Y/O SUPERVISIÓN DURANTE LA EJECUCIÓN DE LA OBRA O DURANTE LAS VISITAS DEL COMITÉ DE RECEPCIÓN. Cuando el contratista injustificadamente no asista con el residente de obra y sus especialistas a reuniones convocadas por la Entidad durante la ejecución de la obra o durante las visitas del Comité de Recepción, según su oferta. La penalidad será aplicada por cada día de inasistencia por profesional. A fin de cumplir el contratista reprogramará la reunión en forma oportuna.	1UIT	Según informe del Inspector o Supervisor y/o funcionario de la Entidad.
15	POR NO CONTAR EL RESIDENTE DE OBRA CON EL CERTIFICADO DE HABILIDAD VIGENTE DURANTE LA EJECUCIÓN DE LA OBRA		Según informe del Inspector o Supervisor y/o funcionario de la Entidad.

¡En la Región Piura, Todas Juntas Contra el Desque!

OTRAS PENALIDADES			
N°	Supuestos de aplicación de penalidad	Forma de cálculo	Procedimiento
	Quando el contratista no presente el certificado de habilidad vigente del Residente de obra en el Informe Mensual de Valorización. O la Entidad detecte que no está habilitado durante el periodo de ejecución de la obra. La penalidad será aplicada por cada día que demore en presentar el certificado de habilidad ó por cada día que se detecte que no está o no estuvo habilitado.	0.5 UIT	
16	POR ATRASO EN EL RETIRO DE EQUIPOS O MATERIALES Quando el contratista incurra en atraso en el retiro de equipos o materiales de la obra, ordenados por el Supervisor o Entidad. Se aplicará una penalidad por cada día de demora respecto del plazo otorgado por la Supervisión o Entidad.	0.5 UIT	Según informe del Inspector o Supervisor y/o funcionario de la Entidad.
17	EQUIPAMIENTO ESTRATEGICO DECLARADOS POR EL CONTRATISTA Quando el contratista no presente los equipos. La penalidad será aplicada por cada equipo.	0.5 UIT	Según informe del Inspector o Supervisor y/o funcionario de la Entidad.
18	DAÑOS POR AGENTE ATMOSFÉRICO O TRÁNSITO DE SU PERSONAL O EQUIPO Quando el Contratista no mantenga la obra en ejecución y todas sus partes terminadas, en buenas condiciones de mantenimiento, evitando que la acción de los agentes atmosféricos o el tránsito de su personal o equipo ocasionen daños a la obra. La Entidad le aplicará una penalidad por cada equipo o parte de la obra dañada. (*) (*) SIN PERJUICIO DE LA REPARACIÓN O REEMPLAZO DE LO DAÑADO A SATISFACCIÓN DE LA ENTIDAD.	0.5 UIT	Según informe del Inspector o Supervisor y/o funcionario de la Entidad.

OTRAS PENALIDADES			
N°	Supuestos de aplicación de penalidad	Forma de cálculo	Procedimiento
19	FALTA DE COMUNICACIÓN DE ACCIDENTES O NOTIFICACIONES Cuando el contratista no cumpla con comunicar a las autoridades competentes la ocurrencia de un accidente, o no envíe a la Entidad un informe escrito de tal accidente o acontecimiento por medio del Supervisor, o no cumpla con remitir inmediatamente a la ENTIDAD por medio del Supervisor, copias de cualquier comparendo, citación, notificación y otro documento oficial recibido por el Contratista en relación con cualquier causa y con cualquier acto, que fuera consecuencia de la ejecución de la obra contratada para conocimiento, se le aplicará una penalidad por cada evento.	1 UIT	Según informe del Inspector o Supervisor y/o funcionario de la Entidad.
20	ENTREGA DE LOS PLANOS POST CONSTRUCCIÓN Cuando el contratista no entrega en forma oportuna los planos post construcción (Máximo en un plazo de 15 días calendario de culminada la obra), de tal manera que impide a la comisión de Recepción de la obra, cumplir con sus funciones.	0.50 UIT por cada día de atraso	Según informe del Inspector o Supervisor y/o funcionario de la Entidad.

La presente tabla de penalidades consta de faltas incurridas por el contratista, para cuya aplicación la Entidad procederá por única vez a notificarlo sobre la falta cometida, de persistir la Entidad procederá efectuar la aplicación de la multa correspondiente en la orden de pago respectivo.

Con respecto a la penalidad N° 1, para la ejecución de la obra, se utilizará el personal calificado especificado en su oferta, no estando permitido cambios, salvo por razones de fuerza mayor debidamente comprobados. Para este efecto, deberá proponer a la Entidad, con diez (10) días útiles de anticipación, el cambio de personal, a fin de obtener la aprobación del mencionado cambio.

Cabe precisar, que la penalidad por mora y las otras penalidades, pueden alcanzar cada una un monto máximo equivalente al diez por ciento (10%) del monto del contrato vigente, o de ser el caso, del ítem que debió ejecutarse.

f) DE LA RECEPCIÓN DE OBRA

Recepción de obra parcial / total
La recepción de la obra será total.

¡En la Región Piura. Todos juntos Contra el Dengue!

3.2 REQUISITOS DE CALIFICACIÓN

A	CAPACIDAD TÉCNICA Y PROFESIONAL	
A.1	EQUIPAMIENTO ESTRATÉGICO	
Requisitos:		
ITEM	DESCRIPCION	CANT.
01	TEODOLITO	01
02	ESTACION TOTAL	01
03	COMPACTADORA VIBRATORIA TIPO PLANCHA 7 HP	01
04	CARGADOR FRONTAL	01
05	MINI CARGADOR	01
06	RETROEXCAVADORA	01
07	RODILLO	01
08	MOTONIVELADORA	01
09	CAMION VOLQUETE DE 15 m3	01
10	CAMION CISTERNA	01
11	SOLDADORA ELECTRICA	01
12	MAQUINA DE SOLDAR	01
13	VIBRADOR DE CONCRETO 4 HP 1.25"	01
14	MEZCLADORA DE CONCRETO 11 P3	01
15	MOCHILA PULVERISADORA	01
Acreditación:		
De conformidad con el numeral 49.3 del artículo 49 y el literal e) del numeral 139.1 del artículo 139 del Reglamento este requisito de calificación se acredita para la suscripción del contrato.		
Importante		
No corresponde solicitar como equipamiento que el postor cuente con oficinas, locales u otros espacios físicos. Asimismo, no se puede requerir características, años de antigüedad y demás condiciones del equipamiento que no consten en el expediente técnico.		
A.2	CALIFICACIONES DEL PLANTEL PROFESIONAL CLAVE	
FORMACIÓN ACADÉMICA DEL PLANTEL PROFESIONAL CLAVE		
Requisitos:		
✓ RESIDENTE DE OBRA:		
Item	Nivel Grado o Título	Profesión
1	Título profesional	Ingeniero Civil, Colegiado y Habilitado
✓ ESPECIALISTA DE CALIDAD:		
Item	Nivel Grado o Título	Profesión
1	Título profesional	ingeniero Civil, Colegiado y Habilitado
✓ ESPECIALISTA DE SEGURIDAD DE OBRA Y SALUD OCUPACIONAL		
Item	Nivel Grado o Título	Profesión
1	Título profesional	Ingeniero Civil o Ingeniero de Higiene y Seguridad Industrial o Ingeniero Industrial o Ingeniero de Seguridad y Salud en el Trabajo, Colegiado y Habilitado

✓ **ESPECIALISTA AMBIENTAL**

Item	Nivel Grado o Título	Profesión
1	Título profesional	Ingeniero Civil o Ingeniero Ambiental o Ingeniero de Gestión Ambiental o Ingeniero Ambiental y de Recursos Ambientales o Geólogo o Ingeniero de Recursos Naturales y Energía Renovable o Ingeniero de Recursos Naturales, Colegiado y Habilitado

Acreditación:

De conformidad con el numeral 49.3 del artículo 49 y el literal e) del numeral 139.1 del artículo 139 del Reglamento este requisito de calificación se acredita para la suscripción del contrato.

Importante

- El residente de la obra debe cumplir las calificaciones establecidas en el artículo 179 del Reglamento.
- La Entidad debe aceptar las diferentes denominaciones utilizadas para acreditar la carrera profesional requerida, aun cuando no coincida literalmente con aquella prevista en los requisitos de calificación (por ejemplo Ingeniería Ambiental, Ingeniería en Gestión Ambiental, Ingeniería y Gestión Ambiental u otras denominaciones).

A.3 EXPERIENCIA DEL PLANTEL PROFESIONAL CLAVE

Requisitos:

✓ **RESIDENTE DE OBRA:**

Experiencia			
Item	Cargo desempeñado	Tipo de experiencia	Tiempo de experiencia
1	Residente y/o jefe y/o supervisor y/o inspector y/o jefe de supervisión y/o residente principal y/o director residente y/o jefe residente y/o jefe residente principal y/o ingeniero residente y/o supervisor principal de obra.	Obras similares	36 meses (computado desde la fecha de la colegiatura)

✓ **ESPECIALISTA DE CALIDAD:**

Experiencia			
Item	Cargo desempeñado	Tipo de experiencia	Tiempo de experiencia
1	Especialista y/o ingeniero y/o residente y/o inspector y/o supervisor y/o jefe y/o asistente o responsable de: control de calidad o calidad o aseguramiento de calidad o programa de calidad o protocolos de calidad.	Obras En General	12 meses (computado desde la fecha de la colegiatura)

¡En la Región Piura. Todos Juntos Contra el Dengue!

✓ **ESPECIALISTA DE SEGURIDAD Y SALUD OCUPACIONAL**

Experiencia			
Item	Cargo desempeñado	Tipo de experiencia	Tiempo de experiencia
1	Especialista y/o ingeniero y/o supervisor y/o jefe y/o responsable y/o residente en: seguridad y salud ocupacional o seguridad e higiene ocupacional o seguridad de obra o seguridad en el trabajo o salud ocupacional o implementación de planes de seguridad e higiene ocupacional o en prevención de riesgos laborales.	Obras En General	24 meses (computado desde la fecha de la colegiatura)

✓ **ESPECIALISTA AMBIENTAL**

Experiencia			
Item	Cargo desempeñado	Tipo de experiencia	Tiempo de experiencia
1	Especialista y/o Ingeniero y/o supervisor y/o jefe y/o responsable y/o residente ambiental y/o ambientalista en: Mitigación ambiental o ambientalista o monitoreo y mitigación ambiental o impacto ambiental o medio ambiente.	Obras En General	18 meses (computado desde la fecha de la colegiatura)

Acreditación:

De conformidad con el numeral 49.3 del artículo 49 y el literal e) del numeral 139.1 del artículo 139 del Reglamento este requisito de calificación se acredita para la suscripción del contrato.

Importante

El residente de la obra debe cumplir la experiencia mínima establecida en el artículo 179 del Reglamento.

B EXPERIENCIA DEL POSTOR EN LA ESPECIALIDAD

Requisitos:

El postor debe acreditar un monto facturado acumulado equivalente a una (1) vez el valor referencial de la contratación, en la ejecución de obras similares, durante los 10 años anteriores a la fecha de la presentación de ofertas que se computarán desde la suscripción del acta de recepción de obra.

Se considerará obra similar a : Vías urbanas de circulación peatonal y vehicular: Construcción y/o creación y/o mejoramiento y/o ampliación y/o recuperación y/o reconstrucción y/o adecuación y/o rehabilitación y/o remodelación y/o renovación de vías urbanas de circulación peatonal y/o vehicular con pavimentos (rígidos y/o flexibles y/o semiflexibles) y/o aceras o veredas (concreto y/o asfalto y/o adoquinado) en las siguientes intervenciones: Avenidas y/o calles y/o anillos viales y/o pasajes y/o carreteras y/o pistas y/o veredas y/o vías internas y/o jirones y/o vías locales y/o vías colectoras y/o vías arteriales y/o vías expresas y/o intercambio vial y/o pasos a desnivel y/o infraestructura vial y/o peatonal y/o habilitaciones urbanas y/o plazuelas y/o plazas y/o alamedas y/o espacios públicos urbanos y/o servicios de transitabilidad y/o urbanización y/o parques y/o infraestructura recreativa y/o esparcimiento y/o accesibilidad urbana y/o malecones urbanos.

¡En la Región Piura. Todos Juntos Contra el Dengue!

Acreditación:

La experiencia del postor se acreditará con copia simple de: (i) contratos y sus respectivas actas de recepción de obra; (ii) contratos y sus respectivas resoluciones de liquidación; o (iii) contratos y sus respectivas constancias de prestación o cualquier otra documentación² de la cual se desprenda fehacientemente que la obra fue concluida, así como el monto total que implicó su ejecución; correspondientes a un máximo de veinte (20) contrataciones.

En los casos que se acredite experiencia adquirida en consorcio, debe presentarse la promesa de consorcio o el contrato de consorcio del cual se desprenda fehacientemente el porcentaje de las obligaciones que se asumió en el contrato presentado; de lo contrario, no se computará la experiencia proveniente de dicho contrato.

Asimismo, cuando se presenten contratos derivados de procesos de selección convocados antes del 20.09.2012, la calificación se ceñirá al método descrito en la Directiva "Participación de Proveedores en Consorcio en las Contrataciones del Estado", debiendo presumirse que el porcentaje de las obligaciones equivale al porcentaje de participación de la promesa de consorcio o del contrato de consorcio. En caso que en dichos documentos no se consigne el porcentaje de participación se presumirá que las obligaciones se ejecutaron en partes iguales.

Si el titular de la experiencia no es el postor, consignar si dicha experiencia corresponde a la matriz en caso que el postor sea sucursal, o fue transmitida por reorganización societaria, debiendo acompañar la documentación sustentatoria correspondiente.

Si el postor acredita experiencia de otra persona jurídica como consecuencia de una reorganización societaria, debe presentar adicionalmente el Anexo N° 9.

Cuando los contratos presentados se encuentren expresados en moneda extranjera, debe indicarse el tipo de cambio venta publicado por la Superintendencia de Banca, Seguros y AFP correspondiente a la fecha de suscripción.

Sin perjuicio de lo anterior, los postores deben llenar y presentar el Anexo N° 10 referido a la experiencia del postor en la especialidad.

Importante

En el caso de consorcios, la calificación de la experiencia se realiza conforme a la Directiva "Participación de Proveedores en Consorcio en las Contrataciones del Estado".

Importante

- Si como resultado de una consulta u observación corresponde precisarse o ajustarse el requerimiento, se solicita la autorización del área usuaria y se pone de conocimiento de tal hecho a la dependencia que aprobó el expediente de contratación, de conformidad con el numeral 72.3 del artículo 72 del Reglamento.

Los requisitos de calificación determinan si los postores cuentan con las capacidades necesarias para ejecutar el contrato, lo que debe ser acreditado documentalmente, y no mediante declaración jurada.

² De acuerdo con la Opinión N° 185-2017/DTN "cualquier otra documentación", se entiende como tal a todo documento emitido por la Entidad contratante con ocasión de la ejecución de la obra que cumpla con demostrar de manera indubitable aquello que se acredita, por ejemplo, mediante las resoluciones de liquidación de obra, las actas de recepción de conformidad, entre otros.

¡En la Región Piura. Todos Juntos Contra el Dengue!

CAPÍTULO IV FACTORES DE EVALUACIÓN

La evaluación se realiza sobre la base de cien (100) puntos.

Para determinar la oferta con el mejor puntaje y el orden de prelación de las ofertas, se considera lo siguiente:

FACTOR DE EVALUACIÓN	PUNTAJE / METODOLOGÍA PARA SU ASIGNACIÓN
A. PRECIO	
<p><u>Evaluación:</u></p> <p>Se evaluará considerando el precio ofertado por el postor.</p> <p><u>Acreditación:</u></p> <p>Se acreditará mediante el documento que contiene el precio de la oferta (Anexo N° 6).</p>	<p>La evaluación consistirá en otorgar el máximo puntaje a la oferta de precio más bajo y se otorga a las demás ofertas puntajes inversamente proporcionales a sus respectivos precios, según la siguiente fórmula:</p> $P_i = \frac{O_m \times PMP}{O_i}$ <p> <i>I</i> = Oferta <i>P_i</i> = Puntaje de la oferta a evaluar <i>O_i</i> = Precio <i>i</i> <i>O_m</i> = Precio de la oferta más baja <i>PMP</i> = Puntaje máximo del precio </p> <p>100¹⁹ puntos</p>

¹⁹ De 83 a 100 puntos, en el caso de obras bajo la modalidad de ejecución llave en mano en las que se puede incluir adicionalmente el factor capacitación.

CAPÍTULO V PROFORMA DEL CONTRATO

Importante

- Dependiendo del objeto del contrato, de resultar indispensable, puede incluirse cláusulas adicionales o la adecuación de las propuestas en el presente documento, las que en ningún caso pueden contemplar disposiciones contrarias a la normativa vigente ni a lo señalado en este capítulo.
- En el caso de contratación de obras por paquete, se debe suscribir un contrato por cada obra incluida en el paquete.

Conste por el presente documento, la CREACIÓN DE PISTAS Y VEREDAS EN LAS CALLES 1,2,3,4,5,6,7 Y LOS PASAJES 1,2 Y 3 EN EL A.H. VILLA KURT BEER, DISTRITO DE VEINTISÉIS DE OCTUBRE – PIURA – PIURA SNIP 347163 CUI 2308718, que celebra de una parte **[CONSIGNAR EL NOMBRE DE LA ENTIDAD]**, en adelante LA ENTIDAD, con RUC N° [.....], con domicilio legal en [.....], representada por [.....], identificado con DNI N° [.....], y de otra parte [.....], con RUC N° [.....], con domicilio legal en [.....], inscrita en la Ficha N° [.....] Asiento N° [.....] del Registro de Personas Jurídicas de la ciudad de [.....], debidamente representado por su Representante Legal, [.....], con DNI N° [.....], según poder inscrito en la Ficha N° [.....] Asiento N° [.....] del Registro de Personas Jurídicas de la ciudad de [.....], a quien en adelante se le denominará EL CONTRATISTA en los términos y condiciones siguientes:

CLÁUSULA PRIMERA: ANTECEDENTES

Con fecha [.....], el comité de selección adjudicó la buena pro de la **LICITACIÓN PÚBLICA N° 07-2024-GRP-GRI-CS-LP-1** para la CREACIÓN DE PISTAS Y VEREDAS EN LAS CALLES 1,2,3,4,5,6,7 Y LOS PASAJES 1,2 Y 3 EN EL A.H. VILLA KURT BEER, DISTRITO DE VEINTISÉIS DE OCTUBRE – PIURA – PIURA SNIP 347163 CUI 2308718, a **[INDICAR NOMBRE DEL GANADOR DE LA BUENA PRO]**, cuyos detalles e importe constan en los documentos integrantes del presente contrato.

CLÁUSULA SEGUNDA: OBJETO

El presente contrato tiene por objeto la CREACIÓN DE PISTAS Y VEREDAS EN LAS CALLES 1,2,3,4,5,6,7 Y LOS PASAJES 1,2 Y 3 EN EL A.H. VILLA KURT BEER, DISTRITO DE VEINTISÉIS DE OCTUBRE – PIURA – PIURA SNIP 347163 CUI 2308718.

CLÁUSULA TERCERA: MONTO CONTRACTUAL

El monto total del presente contrato asciende a **[CONSIGNAR MONEDA Y MONTO]**, que incluye todos los impuestos de Ley.

Este monto comprende el costo de la ejecución de la obra, todos los tributos, seguros, transporte, inspecciones, pruebas y, de ser el caso, los costos laborales conforme a la legislación vigente, así como cualquier otro concepto que pueda tener incidencia sobre la ejecución de la prestación materia del presente contrato.

CLÁUSULA CUARTA: DEL PAGO²⁰

LA ENTIDAD se obliga a pagar la contraprestación a EL CONTRATISTA en SOLES, en periodos de valorización MENSUAL, conforme a lo previsto en la sección específica de las bases. Asimismo, LA ENTIDAD o EL CONTRATISTA, según corresponda, se obligan a pagar el monto correspondiente al saldo de la liquidación del contrato de obra, en el plazo de **[CONSIGNAR PLAZO EN DÍAS]** días calendario, computados desde el día siguiente del consentimiento de la liquidación.

En caso de retraso en el pago de las valorizaciones, por razones imputables a LA ENTIDAD, EL CONTRATISTA tiene derecho al reconocimiento de los intereses legales efectivos, de conformidad

²⁰ En cada caso concreto, dependiendo de la naturaleza del contrato, podrá adicionarse la información que resulte pertinente a efectos de generar el pago.

con el artículo 39 de la Ley de Contrataciones del Estado y los artículos 1244, 1245 y 1246 del Código Civil. Para tal efecto, se formulará una valorización de intereses y el pago se efectuará en las valorizaciones siguientes.

CLÁUSULA QUINTA: DEL PLAZO DE LA EJECUCIÓN DE LA PRESTACIÓN

El plazo de ejecución de la obra, el equipamiento, mobiliario y montaje hasta la puesta en servicio, materia de la presente convocatoria, es de [CONSIGNAR EL PLAZO DE EJECUCIÓN DE ESTA PRESTACIÓN, EL CUAL DEBE ESTAR EXPRESADO EN DÍAS CALENDARIO] días calendario, el mismo que se computa desde el día siguiente de cumplidas las condiciones previstas en el artículo 176 del Reglamento.

CLÁUSULA SEXTA: PARTES INTEGRANTES DEL CONTRATO

El presente contrato está conformado por las bases integradas, la oferta ganadora, así como los documentos derivados del procedimiento de selección que establezcan obligaciones para las partes.

CLÁUSULA SÉTIMA: GARANTÍAS

EL CONTRATISTA entregó al perfeccionamiento del contrato la respectiva garantía incondicional, solidaria, irrevocable, y de realización automática en el país al solo requerimiento, a favor de LA ENTIDAD, por los conceptos, montos y vigencias siguientes:

- De fiel cumplimiento del contrato: [CONSIGNAR EL MONTO], a través de la [INDICAR EL TIPO DE GARANTÍA PRESENTADA] N° [INDICAR NÚMERO DEL DOCUMENTO] emitida por [SEÑALAR EMPRESA QUE LA EMITE]. Monto que es equivalente al diez por ciento (10%) del monto del contrato original, la misma que debe mantenerse vigente hasta el consentimiento de la liquidación final.

CLÁUSULA OCTAVA: EJECUCIÓN DE GARANTÍAS POR FALTA DE RENOVACIÓN

LA ENTIDAD puede solicitar la ejecución de las garantías cuando EL CONTRATISTA no las hubiere renovado antes de la fecha de su vencimiento, conforme a lo dispuesto en el literal a) del numeral 155.1 del artículo 155 del Reglamento de la Ley de Contrataciones del Estado.

CLÁUSULA NOVENA: ADELANTO DIRECTO

LA ENTIDAD otorgará UN adelanto directo por el 10% del monto del contrato original.

EL CONTRATISTA debe solicitar formalmente el ADELANTO DIRECTO dentro de los ocho (8) días siguientes a la suscripción del contrato, adjuntando a su solicitud la garantía por adelantos mediante carta fianza o póliza de caución y el comprobante de pago correspondiente. LA ENTIDAD debe entregar el monto solicitado dentro de los siete (7) días siguientes a la presentación de la solicitud de EL CONTRATISTA.

Vencido el plazo para solicitar el adelanto no procederá la solicitud.

CLÁUSULA DÉCIMA: ADELANTO PARA MATERIALES E INSUMOS

“LA ENTIDAD otorgará adelantos para materiales e insumos por el 20% del monto del contrato original, conforme al calendario de adquisición de materiales e insumos presentado por EL CONTRATISTA.

La entrega de los adelantos se realizará en un plazo de [CONSIGNAR PLAZO] días calendario previos a la fecha prevista en el calendario de adquisición de materiales e insumos para cada adquisición, con la finalidad que EL CONTRATISTA pueda disponer de los materiales e insumos en la oportunidad prevista en el calendario de avance de obra valorizado. Para tal efecto, EL CONTRATISTA debe solicitar la entrega del adelanto en un plazo de [CONSIGNAR PLAZO] días calendario anteriores al inicio del plazo antes mencionado, adjuntando a su solicitud la garantía por adelantos mediante carta fianza o póliza de caución y el comprobante de pago respectivo.

La primera solicitud de EL CONTRATISTA debe realizarse una vez iniciado el plazo de ejecución de la obra. No procede el otorgamiento del adelanto para materiales e insumos en los casos en que las solicitudes correspondientes sean realizadas con posterioridad a las fechas señaladas en el calendario de adquisición de materiales e insumos.

CLÁUSULA UNDÉCIMA: CONFORMIDAD DE LA OBRA

La conformidad de la obra será dada con la suscripción del Acta de Recepción de Obra.

CLÁUSULA DUODÉCIMA: DECLARACIÓN JURADA DEL CONTRATISTA

EL CONTRATISTA declara bajo juramento que se compromete a cumplir las obligaciones derivadas del presente contrato, bajo sanción de quedar inhabilitado para contratar con el Estado en caso de incumplimiento.

CLÁUSULA DÉCIMA TERCERA: ASIGNACIÓN DE RIESGOS DEL CONTRATO DE OBRA

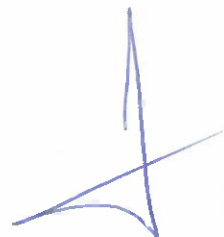

Anexo N° 01

Formato para identificar, analizar y dar respuesta a riesgos

1	NÚMERO Y FECHA DEL DOCUMENTO	Número	RN-01					
		Fecha	FEB. 2024					
2	DATOS GENERALES DEL PROYECTO	Nombre del Proyecto	"CREACIÓN DE PISTAS Y VEREDAS EN LAS CALLES 1,2,3,4,5,6,7 Y LOS PASAJES 1,2 Y3 EN EL A.H VILLA KURT BEER, DISTRITO DE VEINTISEIS DE OCTUBRE - PIURA - PIURA" SNIP 347163 – CUI 2308718					
		Ubicación Geográfica	DISTRITO DE 26 DE OCTUBRE PROVINCIA DE PIURA					
IDENTIFICACIÓN DE RIESGOS								
3	3.1	CÓDIGO DE RIESGO	RN-01					
	3.2	DESCRIPCIÓN DEL RIESGO	Sismos					
	3.3	CAUSA(S) GENERADORA(S)	Causa N° 1	Falta de protección de las zonas de trabajo				
Causa N° 2			Falta de Plan de contingencia frente a Desastres Naturales (Sismos)					
ANÁLISIS CUALITATIVO DE RIESGOS								
4	4.1	PROBABILIDAD DE OCURRENCIA		4.2	IMPACTO EN LA EJECUCIÓN DE LA OBRA			
		Muy baja	0.1		Muy bajo	0.05		
		Baja	0.3		X	Bajo	0.1	
		Moderada	0.5			Moderado	0.2	
		Alta	0.7			Alto	0.4	
		Muy alta	0.9			Muy alto	0.8	X
		Baja		0.3	Muy Alto		0.5	
	4.3	PRIORIZACIÓN DEL RIESGO						
		Puntuación del Riesgo = Probabilidad x Impacto		0.24	Prioridad del Riesgo	Alto		
	RESPUESTA A LOS RIESGOS							
5	5.1	ESTRATEGIA	Mitigar Riesgo	X	Evitar Riesgo			
			Aceptar Riesgo		Transferir Riesgo			
	5.2	DISPARADOR DE RIESGO	OCURRENCIA DE UN SISMO DE GRAN INTENSIDAD					
5.3	ACCIONES PARA DAR RESPUESTA AL RIESGO	1. IMPLEMENTAR UN PLAN DE CONTINGENCIA ADECUADO. 2. CAPACITACION DE PERSONAL PARA EMERGENCIAS (CREACION DE BRIGADAS DE EMERGENCIA).						

Anexo N° 01

Formato para identificar, analizar y dar respuesta a riesgos

1	NÚMERO Y FECHA DEL DOCUMENTO	Número	RN-02					
		Fecha	FEB. 2024					
2	DATOS GENERALES DEL PROYECTO	Nombre del Proyecto	"CREACION DE PISTAS Y VEREDAS EN LAS CALLES 1,2,3,4,5,6,7 Y LOS PASAJES 1,2 Y3 EN EL A.H VILLA KURT BEER, DISTRITO DE VEINTISEIS DE OCTUBRE - PIURA - PIURA" SNIP 347163 – CUI 2308718					
		Ubicación Geográfica	DISTRITO DE 26 DE OCTUBRE PROVINCIA DE PIURA					
IDENTIFICACIÓN DE RIESGOS								
3	3.1	CÓDIGO DE RIESGO	RN-02					
	3.2	DESCRIPCIÓN DEL RIESGO	Inundaciones pluviales y/o fluviales					
	3.3	CAUSA(S) GENERADORA(S)	Causa N° 1	Lluvias intensas por Fenómeno Hidrometeorológico El Niño				
			Causa N° 2	Falta de protección de las zonas de trabajo				
Causa N° 3			Falta de Plan de contingencia frente a Desastres Naturales (Sismos)					
ANÁLISIS CUALITATIVO DE RIESGOS								
4	4.1	PROBABILIDAD DE OCURRENCIA		4.2	IMPACTO EN LA EJECUCIÓN DE LA OBRA			
		Muy baja	0.1		Muy bajo	0.05		
		Baja	0.3		Bajo	0.1		
		Moderada	0.5		Moderado	0.2		
		Alta	0.7		X	Alto	0.4	X
		Muy alta	0.9			Muy alto	0.8	
		Alta			0.7	Alto		0.4
	4.3	PRIORIZACIÓN DEL RIESGO						
		Puntuación del Riesgo – Probabilidad x Impacto	0.28	Prioridad del Riesgo	Alto			
	RESPUESTA A LOS RIESGOS							
5	5.1	ESTRATEGIA	Mitigar Riesgo	X	Evitar Riesgo			
			Aceptar Riesgo		Transferir Riesgo			
	5.2	DISPARADOR DE RIESGO	PRESENCIA DE LLUVIAS INTENSAS					
5.3	ACCIONES PARA DAR RESPUESTA AL RIESGO	1. IMPLEMENTAR UN PLAN DE CONTINGENCIA ADECUADO. 2. PREVER LA PROTECCIÓN FRENTE A LLUVIAS DE LAS ZONAS DE TRABAJO. 3. ACELERAR ACTIVIDADES.						

Anexo N° 01

Formato para identificar, analizar y dar respuesta a riesgos

1	NÚMERO Y FECHA DEL DOCUMENTO	Número	RN-03		
		Fecha	FEB. 2024		
2	DATOS GENERALES DEL PROYECTO	Nombre del Proyecto	"CREACION DE PISTAS Y VEREDAS EN LAS CALLES 1,2,3,4,5,6,7 Y LOS PASAJES 1,2 Y3 EN EL A.H VILLA KURT BEER, DISTRITO DE VEINTISEIS DE OCTUBRE - PIURA - PIURA" SNIP 347163 – CUI 2308718		
		Ubicación Geográfica	DISTRITO DE 26 DE OCTUBRE PROVINCIA DE PIURA		
IDENTIFICACIÓN DE RIESGOS					
3	3.1	CÓDIGO DE RIESGO	RN-03		
	3.2	DESCRIPCIÓN DEL RIESGO	Movimientos en masa (deslizamientos, reptación de suelos, etc)		
	3.3	CAUSA(S) GENERADORA(S)	Causa N° 1	Geología, Geomorfología y Pendiente de la Zona de Estudio	
			Causa N° 2	Alteraciones y variabilidad de la Geología del terreno dentro de la Zona de Estudio.	
ANÁLISIS CUALITATIVO DE RIESGOS					
4	4.1	PROBABILIDAD DE OCURRENCIA	4.2	IMPACTO EN LA EJECUCIÓN DE LA OBRA	
		Muy baja	0.1	Muy bajo	0.05
		Baja	0.3	Bajo	0.1
		Moderada	0.5	Moderado	0.2
		Alta	0.7	Alto	0.4
		Muy alta	0.9	Muy alto	0.8
		Baja	0.3	Bajo	0.1
	4.3	PRIORIZACIÓN DEL RIESGO			
		Puntuación del Riesgo = Probabilidad x Impacto	0.03	Prioridad del Riesgo	Bajo
RESPUESTA A LOS RIESGOS					
5	5.1	ESTRATEGIA	Mitigar Riesgo		Evitar Riesgo
			Aceptar Riesgo		Transferir Riesgo
	5.2	DISPARADOR DE RIESGO	VARIABILIDAD DE LA GEOLOGÍA Y GEOTECNIA		
	5.3	ACCIONES PARA DAR RESPUESTA AL RIESGO	1. LA ENTIDAD CONJUNTAMENTE CON LA SUPERVISIÓN DEBE EVALUAR LOS RESULTADOS DE ESTUDIOS RESPECTIVOS REALIZADOS POR EL CONSULTOR CON LA FINALIDAD DE EVITAR DEFICIENCIAS DURANTE EL DESARROLLO DE EJECUCIÓN DE OBRA.		

Anexo N° 01

Formato para identificar, analizar y dar respuesta a riesgos

1	NÚMERO Y FECHA DEL DOCUMENTO	Número	RT-04		
		Fecha	FEB. 2024		
2	DATOS GENERALES DEL PROYECTO	Nombre del Proyecto	"CREACIÓN DE PISTAS Y VEREDAS EN LAS CALLES 1,2,3,4,5,6,7 Y LOS PASAJES 1,2 Y3 EN EL A.H VILLA KURT BEER, DISTRITO DE VEINTISEIS DE OCTUBRE - PIURA - PIURA" SNIP 347163 – CUI 2308718		
		Ubicación Geográfica	DISTRITO DE 26 DE OCTUBRE PROVINCIA DE PIURA		
IDENTIFICACIÓN DE RIESGOS					
3	3.1	CÓDIGO DE RIESGO	RT-04		
	3.2	DESCRIPCIÓN DEL RIESGO	Encontrar material con diferentes características a lo descrito en el estudio de suelos		
	3.3	CAUSA(S) GENERADORA(S)	Causa N° 1	Alteración de las características del terreno por factores externos	
			Causa N° 2	Probabilidad de encontrar una falla geológica	
ANÁLISIS CUALITATIVO DE RIESGOS					
4	4.1	PROBABILIDAD DE OCURRENCIA	4.2	IMPACTO EN LA EJECUCIÓN DE LA OBRA	
		Muy baja	0.1	Muy bajo	0.05
		Baja	0.3	Bajo	0.1
		Moderada	0.5	Moderado	0.2
		Alta	0.7	Alto	0.4
		Muy alta	0.9	Muy alto	0.8
		Baja	0.3	Moderado	0.2
	4.3	PRIORIZACIÓN DEL RIESGO			
		Puntuación del Riesgo = Probabilidad x Impacto	0.06	Prioridad del Riesgo	Moderado
RESPUESTA A LOS RIESGOS					
5	5.1	ESTRATEGIA	Mitigar Riesgo		Evitar Riesgo
			Aceptar Riesgo	X	Transferir Riesgo
	5.2	DISPARADOR DE RIESGO	HALLAZGO DE MATERIAL DIFERENTE AL PREVISTO EN EL EXPEDIENTE TÉCNICO.		
	5.3	ACCIONES PARA DAR RESPUESTA AL RIESGO	1. ANALISIS GEOLÓGICO DEL MATERIAL ENCONTRADO. 2. EVALUACIÓN Y ACCIONES EN COORDINACIÓN CON EL SUPERVISOR. 3. REALIZAR NUEVO ESTUDIO DE SUELOS. 4. REPLANTEO DE CRONOGRAMA.		

Anexo N° 01

Formato para identificar, analizar y dar respuesta a riesgos

1	NÚMERO Y FECHA DEL DOCUMENTO	Número	RT-05					
		Fecha	FEB. 2024					
2	DATOS GENERALES DEL PROYECTO	Nombre del Proyecto	"CREACIÓN DE PISTAS Y VEREDAS EN LAS CALLES 1,2,3,4,5,6,7 Y LOS PASAJES 1,2 Y3 EN EL A.H VILLA KURT BEER, DISTRITO DE VEINTISEIS DE OCTUBRE - PIURA - PIURA" SNIP 347163 – CUI 2308718					
		Ubicación Geográfica	DISTRITO DE 26 DE OCTUBRE PROVINCIA DE PIURA					
IDENTIFICACIÓN DE RIESGOS								
3	3.1	CÓDIGO DE RIESGO	RT-05					
	3.2	DESCRIPCIÓN DEL RIESGO	Cotas y medidas propuestas no se ajusten al campo de trabajo					
	3.3	CAUSA(S) GENERADORA(S)	Causa N° 1	Deficiente levantamiento de puntos topográficos y medidas				
Causa N° 2			Falta de calibración de equipos e instrumentos					
ANÁLISIS CUALITATIVO DE RIESGOS								
4	4.1	PROBABILIDAD DE OCURRENCIA		4.2	IMPACTO EN LA EJECUCIÓN DE LA OBRA			
		Muy baja	0.1		Muy bajo	0.05		
		Baja	0.3		X	Bajo	0.1	
		Moderada	0.5			Moderado	0.2	X
		Alta	0.7			Alto	0.4	
		Muy alta	0.9			Muy alto	0.8	
		Baja			0.3	Moderado		0.2
	4.3	PRIORIZACIÓN DEL RIESGO						
	Puntuación del Riesgo = Probabilidad x Impacto		0.06	Prioridad del Riesgo	Moderado			
RESPUESTA A LOS RIESGOS								
5	5.1	ESTRATEGIA	Mitigar Riesgo		Evitar Riesgo			
			Aceptar Riesgo	X	Transferir Riesgo			
	5.2	DISPARADOR DE RIESGO	REPLANTEO DE PUNTOS TOPOGRAFICOS Y MEDIDAS, INFORME DE COMPATIBILIDAD.					
5.3	ACCIONES PARA DAR RESPUESTA AL RIESGO	1. VERIFICACIÓN DEL REPLANTEO. 2. NUEVA TOMA DE PUNTOS Y MEDIDAS. 3. ELABORACIÓN DE PLANOS CON NUEVAS PROPUESTAS ENMARCADOS EN LO REAL VERIFICADO.						

Anexo N° 01

Formato para identificar, analizar y dar respuesta a riesgos

1	NÚMERO Y FECHA DEL DOCUMENTO	Número	RT-06			
		Fecha	FEB. 2024			
2	DATOS GENERALES DEL PROYECTO	Nombre del Proyecto	"CREACION DE PISTAS Y VEREDAS EN LAS CALLES 1,2,3,4,5,6,7 Y LOS PASAJES 1,2 Y3 EN EL A.H VILLA KURT BEER, DISTRITO DE VEINTISEIS DE OCTUBRE - PIURA - PIURA" SNIP 347163 – CUI 2308718			
		Ubicación Geográfica	DISTRITO DE 26 DE OCTUBRE PROVINCIA DE PIURA			
IDENTIFICACIÓN DE RIESGOS						
3	3.1	CÓDIGO DE RIESGO	RT-06			
	3.2	DESCRIPCIÓN DEL RIESGO	Ejecución de mayores metrados a los calculados en la planificación de obra			
	3.3	CAUSA(S) GENERADORA(S)	Causa N° 1	Diferencias en el Expediente Técnico		
			Causa N° 2	Situaciones no previsibles		
			Causa N° 3	Errores u omisiones en elaboración de Planos		
ANÁLISIS CUALITATIVO DE RIESGOS						
4	4.1	PROBABILIDAD DE OCURRENCIA		4.2	IMPACTO EN LA EJECUCIÓN DE LA OBRA	
	Moderada		0.5	Moderado		0.2
	4.3 PRIORIZACIÓN DEL RIESGO					
	Puntuación del Riesgo = Probabilidad x Impacto		0.1	Prioridad del Riesgo	Moderado	
RESPUESTA A LOS RIESGOS						
5	5.1	ESTRATEGIA	Mitigar Riesgo	X	Evitar Riesgo	
			Aceptar Riesgo		Transferir Riesgo	
	5.2	DISPARADOR DE RIESGO	DEFICIENCIAS TÉCNICAS EN ETAPA DE ELABORACIÓN DE EXPEDIENTE TÉCNICO.			
5	5.3	ACCIONES PARA DAR RESPUESTA AL RIESGO	1. ENTIDAD DEBE APROBAR EJECUCIÓN Y PAGO DE MAYORES METRADOS			
			2. VERIFICACIÓN DETALLADA DE LOS METRADOS CALCULADOS EN LA PLANIFICACIÓN DE LA OBRA /			

Anexo N° 01

Formato para identificar, analizar y dar respuesta a riesgos

1	NÚMERO Y FECHA DEL DOCUMENTO	Número	RT-07		
		Fecha	FEB. 2024		
2	DATOS GENERALES DEL PROYECTO	Nombre del Proyecto	"CREACION DE PISTAS Y VEREDAS EN LAS CALLES 1,2,3,4,5,6,7 Y LOS PASAJES 1,2 Y3 EN EL A H VILLA KURT BEER, DISTRITO DE VEINTISEIS DE OCTUBRE - PIURA - PIURA" SNIP 347163 – CUI 2308718		
		Ubicación Geográfica	DISTRITO DE 26 DE OCTUBRE PROVINCIA DE PIURA		
IDENTIFICACIÓN DE RIESGOS					
3	3.1	CÓDIGO DE RIESGO	RT-07		
	3.2	DESCRIPCIÓN DEL RIESGO	Incremento de costos en insumos considerados para la construcción		
	3.3	CAUSA(S) GENERADORA(S)	Causa N° 1	Fletes elevados	
			Causa N° 2	Bloqueos temporales de accesos	
			Causa N° 3	Escasez de insumos	
ANÁLISIS CUALITATIVO DE RIESGOS					
4	4.1	PROBABILIDAD DE OCURRENCIA	4.2	IMPACTO EN LA EJECUCIÓN DE LA OBRA	
		Muy baja	0.1	Muy bajo	0.05
		Baja	0.3	Bajo	0.1
		Moderada	0.5	Moderado	0.2
		Alta	0.7	Alto	0.4
		Muy alta	0.9	Muy alto	0.8
		Moderada	0.5	Alto	0.4
	4.3	PRIORIZACIÓN DEL RIESGO			
		Puntuación del Riesgo = Probabilidad x Impacto	0.2	Prioridad del Riesgo	Alto
RESPUESTA A LOS RIESGOS					
5	5.1	ESTRATEGIA	Mitigar Riesgo	X	Evitar Riesgo
			Aceptar Riesgo		Transferir Riesgo
	5.2	DISPARADOR DE RIESGO	INCUMPLIMIENTO DEL CRONOGRAMA DE MATERIALES; DEMORA EN LA ATENCIÓN DE LOS INSUMOS.		
	5.3	ACCIONES PARA DAR RESPUESTA AL RIESGO	1. CUMPLIR CRONOGRAMA DE COMPRA DE MATERIALES. 2. ACTIVAR PLAN DE ABASTECIMIENTO PROPIO DEL EJECUTOR.		

Anexo N° 01

Formato para identificar, analizar y dar respuesta a riesgos

1	NÚMERO Y FECHA DEL DOCUMENTO	Número	RT-08					
		Fecha	FEB. 2024					
2	DATOS GENERALES DEL PROYECTO	Nombre del Proyecto	"CREACION DE PISTAS Y VEREDAS EN LAS CALLES 1,2,3,4,5,6,7 Y LOS PASAJES 1,2 Y3 EN EL A.H VILLA KURT BEER, DISTRITO DE VEINTISEIS DE OCTUBRE - PIURA - PIURA" SNIP 347163 – CUI 2308713					
		Ubicación Geográfica	DISTRITO DE 26 DE OCTUBRE PROVINCIA DE PIURA					
IDENTIFICACIÓN DE RIESGOS								
3	3.1	CÓDIGO DE RIESGO	RT-08					
	3.2	DESCRIPCIÓN DEL RIESGO	Implementación en la normativa que modifique la concepción del proyecto.					
	3.3	CAUSA(S) GENERADORA(S)	Causa N° 1	Modificación de Normativa de Vivienda, construcción y saneamiento				
Causa N° 2			Modificación del Reglamento Nacional de Edificaciones					
ANÁLISIS CUALITATIVO DE RIESGOS								
4	4.1	PROBABILIDAD DE OCURRENCIA		4.2	IMPACTO EN LA EJECUCIÓN DE LA OBRA			
		Muy baja	0.1		Muy bajo	0.05		
		Baja	0.3		X	Bajo	0.1	X
		Moderada	0.5			Moderado	0.2	
		Alta	0.7			Alto	0.4	
		Muy alta	0.9			Muy alto	0.8	
		Baja			0.3	Bajo		0.1
	4.3	PRIORIZACIÓN DEL RIESGO						
		Puntuación del Riesgo = Probabilidad x Impacto	0.03	Prioridad del Riesgo	Bajo			
	RESPUESTA A LOS RIESGOS							
5	5.1	ESTRATEGIA	Mitigar Riesgo		Evitar Riesgo			
			Aceptar Riesgo	X	Transferir Riesgo			
	5.2	DISPARADOR DE RIESGO	CAMBIO DE LA NORMATIVA CON LA CUAL SE CONCEPTUO EL PROYECTO.					
5.3	ACCIONES PARA DAR RESPUESTA AL RIESGO	1. IMPLEMENTACIÓN DE LOS CAMBIOS. 2. REPROGRAMACIÓN DE TRABAJOS. 3. COORDINACIÓN CON LA SUPERVISIÓN DE ACCIONES A SEGUIR.						

Anexo N° 01

Formato para identificar, analizar y dar respuesta a riesgos

1	NÚMERO Y FECHA DEL DOCUMENTO	Número	RT-09		
		Fecha	FEB. 2024		
2	DATOS GENERALES DEL PROYECTO	Nombre del Proyecto	"CREACION DE PISTAS Y VEREDAS EN LAS CALLES 1,2,3,4,5,6,7 Y LOS PASAJES 1,2 Y3 EN EL A.H VILLA KURT BEER, DISTRITO DE VEINTISEIS DE OCTUBRE - PIURA - PIURA" SNIP 347163 – CUI 2308718		
		Ubicación Geográfica	DISTRITO DE 26 DE OCTUBRE PROVINCIA DE PIURA		
3	IDENTIFICACIÓN DE RIESGOS				
	3.1	CÓDIGO DE RIESGO	RT-09		
	3.2	DESCRIPCIÓN DEL RIESGO	Inudcada estimación de tiempo contratado		
	3.3	CAUSA(S) GENERADORA(S)	Causa N° 1	Error en cálculo de tiempo requerido para ejecución de obra, en la etapa de planificación del proyecto	
4	ANÁLISIS CUALITATIVO DE RIESGOS				
	4.1	PROBABILIDAD DE OCURRENCIA		4.2	IMPACTO EN LA EJECUCIÓN DE LA OBRA
		Muy baja	0.1		Muy bajo
		Baja	0.3		Bajo
		Moderada	0.5	X	Moderado
		Alta	0.7		Alto
		Muy alta	0.9		Muy alto
		Moderada	0.5		Moderado
	4.3	PRIORIZACIÓN DEL RIESGO			
		Puntuación del Riesgo = Probabilidad x Impacto	0.1	Prioridad del Riesgo	Moderado
5	RESPUESTA A LOS RIESGOS				
	5.1	ESTRATEGIA	Mitigar Riesgo	Evitar Riesgo	X
			Aceptar Riesgo	Transferir Riesgo	
	5.2	DISPARADOR DE RIESGO	MALA PLANIFICACIÓN EN ETAPA DE CORRESPONDIENTE DEL PROYECTO		
	5.3	ACCIONES PARA DAR RESPUESTA AL RIESGO	1. LA ENTIDAD DEBE EFECTUAR LAS GESTIONES Y CONTROLES RESPECTIVAS, PARA EVITAR CONTRATIEMPOS COMO MALA PLANIFICACIÓN DE PLAZOS, QUE PUEDAN AFECTAR EL NORMAL DESARROLLO DE EJECUCIÓN DE OBRA		

Anexo N° 01

Formato para identificar, analizar y dar respuesta a riesgos

1	NÚMERO Y FECHA DEL DOCUMENTO	Número	RT-10				
		Fecha	FEB. 2024				
2	DATOS GENERALES DEL PROYECTO	Nombre del Proyecto	"CREACION DE PISTAS Y VEREDAS EN LAS CALLES 1,2,3,4,5,6,7 Y LOS PASAJES 1,2 Y3 EN EL A.H VILLA KURT BEER, DISTRITO DE VEINTISEIS DE OCTUBRE - PIURA - PIURA" SNIP 347163 – CUI 2308718				
		Ubicación Geográfica	DISTRITO DE 26 DE OCTUBRE PROVINCIA DE PIURA				
IDENTIFICACIÓN DE RIESGOS							
3	3.1	CÓDIGO DE RIESGO	RT-10				
	3.2	DESCRIPCIÓN DEL RIESGO	Cambio de personal clave a lo largo del proyecto				
	3.3	CAUSA(S) GENERADORA(S)	Causa N° 1	Falta de experiencia del personal responsable de ejecución de obra asignado, que origina su cambio.			
			Causa N° 2	Problemas laborales internos del ejecutor de obra, que origina cambio continuo del personal			
ANÁLISIS CUALITATIVO DE RIESGOS							
4	4.1	PROBABILIDAD DE OCURRENCIA		4.2	IMPACTO EN LA EJECUCIÓN DE LA OBRA		
		Muy baja	0.1		Muy bajo	0.05	
		Baja	0.3		Bajo	0.1	
		Moderada	0.5		Moderado	0.2	X
		Alta	0.7		Alto	0.4	
		Muy alta	0.9		Muy alto	0.8	
		Moderada			0.5	Moderado	
	4.3	PRIORIZACIÓN DEL RIESGO					
		Puntuación del Riesgo = Probabilidad x Impacto	0.1	Prioridad del Riesgo	Moderado		
	RESPUESTA A LOS RIESGOS						
5	5.1	ESTRATEGIA	Mitigar Riesgo		Evitar Riesgo	X	
			Aceptar Riesgo		Transferir Riesgo		
	5.2	DISPARADOR DE RIESGO	PROBLEMAS INTERNOS DEL EJECUTOR DE OBRA, RESPECTO AL TEMA LABORAL Y PROFESIONAL				
5.3	ACCIONES PARA DAR RESPUESTA AL RIESGO	1. LA ENTIDAD DEBE EFECTUAR INSPECCIONES PERIÓDICAS CON FINES DE EFECTUAR EL SEGUIMIENTO Y CUMPLIMIENTO DE CONTRATO Y VELAR QUE EL CONTRATISTA CUMPLA CON LAS CONDICIONES ESTABLECIDAS TANTO EN LA PARTE PROFESIONAL COMO TÉCNICA.					

Anexo N° 01

Formato para identificar, analizar y dar respuesta a riesgos

1	NÚMERO Y FECHA DEL DOCUMENTO	Número	RH-11				
		Fecha	FEB. 2024				
2	DATOS GENERALES DEL PROYECTO	Nombre del Proyecto	"CREACION DE PISTAS Y VEREDAS EN LAS CALLES 1,2,3,4,5,6,7 Y LOS PASAJES 1,2 Y3 EN EL A.M VILLA KURT BEER, DISTRITO DE VEINTISEIS DE OCTUBRE - PIURA - PIURA" SNIP 347163 – CUI 2308718				
		Ubicación Geográfica	DISTRITO DE 26 DE OCTUBRE PROVINCIA DE PIURA				
IDENTIFICACIÓN DE RIESGOS							
3	3.1	CÓDIGO DE RIESGO	RH-11				
	3.2	DESCRIPCIÓN DEL RIESGO	Falta de maquinaria en cantidad y tipo de actividad				
	3.3	CAUSA(S) GENERADORA(S)	Causa N° 1	Poca oferta de maquinaria en el mercado			
Causa N° 2			Maquinaria con Fallas y años de uso				
ANÁLISIS CUALITATIVO DE RIESGOS							
4	4.1	PROBABILIDAD DE OCURRENCIA		4.2	IMPACTO EN LA EJECUCIÓN DE LA OBRA		
		Muy baja	0.1		Muy bajo	0.05	
		Baja	0.3		Bajo	0.1	
		Moderada	0.5		Moderado	0.2	
		Alta	0.7		Alto	0.4	X
		Muy alta	0.9		Muy alto	0.8	
		Alta			0.7	Alto	
	4.3	PRIORIZACIÓN DEL RIESGO					
	Puntuación del Riesgo - Probabilidad x Impacto	0.28	Prioridad del Riesgo	Alto			
RESPUESTA A LOS RIESGOS							
5	5.1	ESTRATEGIA	Mitigar Riesgo	X	Evitar Riesgo		
			Aceptar Riesgo		Transferir Riesgo		
	5.2	DISPARADOR DE RIESGO	USO DE MAQUINARIA INADECUADA Y/O ABSOLETA				
5.3	ACCIONES PARA DAR RESPUESTA AL RIESGO	1. MAQUINARIA SUFICIENTE Y ADECUADA PARA LA EJECUCION DE LAS ACTIVIDADES. 2. TRABAJAR DOS TURNOS POR DIA.					

Anexo N° 01

Formato para identificar, analizar y dar respuesta a riesgos

1	NÚMERO Y FECHA DEL DOCUMENTO	Número	RH-12				
		Fecha	FEB. 2024				
2	DATOS GENERALES DEL PROYECTO	Nombre del Proyecto	"CREACION DE PISTAS Y VEREDAS EN LAS CALLES 1,2,3,4,5,6,7 Y LOS PASAJES 1,2 Y3 EN EL A.H VILLA KURT BEER, DISTRITO DE VEINTISEIS DE OCTUBRE - PIURA - PIURA" SNIP 347163 - CUI 2308718				
		Ubicación Geográfica	DISTRITO DE 26 DE OCTUBRE PROVINCIA DE PIURA				
IDENTIFICACIÓN DE RIESGOS							
3	3.1	CÓDIGO DE RIESGO	RH-12				
	3.2	DESCRIPCIÓN DEL RIESGO	Demora en el suministro de materiales y equipos durante la etapa de ejecución de obra				
	3.3	CAUSA(S) GENERADORA(S)	Causa N° 1	Vías de acceso al área de ejecución de obra en mal estado			
			Causa N° 2	Demoras injustificadas en contratación de materiales y equipos			
			Causa N° 3	Proveedores seleccionados no son los adecuados			
Causa N° 4			Problemas económicos del ejecutor de obra				
ANÁLISIS CUALITATIVO DE RIESGOS							
4	4.1	PROBABILIDAD DE OCURRENCIA		4.2	IMPACTO EN LA EJECUCIÓN DE LA OBRA		
		Muy baja	0.1		Muy bajo	0.05	
		Baja	0.3		Bajo	0.1	
		Moderada	0.5		Moderado	0.2	X
		Alta	0.7		Alto	0.4	
		Muy alta	0.9		Muy alto	0.8	
		Moderada			0.5	Moderado	
	4.3	PRIORIZACIÓN DEL RIESGO					
		Puntuación del Riesgo = Probabilidad x Impacto	0.1	Prioridad del Riesgo	Moderado		
	RESPUESTA A LOS RIESGOS						
5	5.1	ESTRATEGIA	Mitigar Riesgo		Evitar Riesgo	X	
			Aceptar Riesgo		Transferir Riesgo		
	5.2	DISPARADOR DE RIESGO	ALTERACIÓN DE LA RUTA CRÍTICA				
5.3	ACCIONES PARA DAR RESPUESTA AL RIESGO	1. IMPLEMENTACIÓN DEL PLAN DE ADQUISICIÓN DE INSUMOS DURANTE ETAPA DE EJECUCIÓN OBRA (COLOCACIÓN DE ÓRDENES DE COMPRA SEGÚN ESTABLECIDO EN CRONOGRAMA) 2. IDENTIFICACIÓN DE POTENCIALES POSTORES ANTES DEL INICIO DE LA OBRA.					

Anexo N° 01

Formato para identificar, analizar y dar respuesta a riesgos

1	NÚMERO Y FECHA DEL DOCUMENTO	Número	RH-13			
		Fecha	FEB. 2024			
2	DATOS GENERALES DEL PROYECTO	Nombre del Proyecto	"CREACION DE PISTAS Y VEREDAS EN LAS CALLES 1,2,3,4,5,6,7 Y LOS PASAJES 1,2 Y3 EN EL A.H VILLA KURT BEER, DISTRITO DE VEINTISEIS DE OCTUBRE - PIURA - PIURA" SNIP 347163 – CUI 2308718			
		Ubicación Geográfica	DISTRITO DE 26 DE OCTUBRE PROVINCIA DE PIURA			
3	IDENTIFICACIÓN DE RIESGOS					
	3.1	CÓDIGO DE RIESGO	RH-13			
	3.2	DESCRIPCIÓN DEL RIESGO	Paralización de obra por vandalismo con daño a personal y/o maquinaria			
	3.3	CAUSA(S) GENERADORA(S)	Causa N° 1	Ubicación de obra en zona lejana y de regular peligrosidad		
4			Causa N° 2	Existencia de pandillas y pseudo sindicatos de construcción civil		
ANÁLISIS CUALITATIVO DE RIESGOS						
4.1	PROBABILIDAD DE OCURRENCIA		4.2 IMPACTO EN LA EJECUCIÓN DE LA OBRA			
	Muy baja	0.1	Muy bajo	0.05		
	Baja	0.3	Bajo	0.1		
	Moderada	0.5	Moderado	0.2		
	Alta	0.7	Alto	0.4		
	Muy alta	0.9	Muy alto	0.8		
	Alta	0.7	Moderado	0.2		
4.3	PRIORIZACIÓN DEL RIESGO					
	Puntuación del Riesgo = Probabilidad x Impacto	0.14	Prioridad del Riesgo	Moderado		
5	RESPUESTA A LOS RIESGOS					
	5.1	ESTRATEGIA	Mitigar Riesgo		Evitar Riesgo	
			Aceptar Riesgo	X	Transferir Riesgo	
	5.2	DISPARADOR DE RIESGO	INCUMPLIMIENTO DE ACUERDOS CON DIRIGENTES.			
	5.3	ACCIONES PARA DAR RESPUESTA AL RIESGO	1. CONTAR CON PERSONAL DE SEGURIDAD Y VIGILANCIA. 2. IDENTIFICACION DE DIRIGENTES EN CADA ZONA. 3. ASIGNAR CUPOS DE TRABAJO TEMPORAL.			

Anexo N° 01

Formato para identificar, analizar y dar respuesta a riesgos

1	NÚMERO Y FECHA DEL DOCUMENTO	Número	RH-14					
		Fecha	FEB. 2024					
2	DATOS GENERALES DEL PROYECTO	Nombre del Proyecto	"CREACION DE PISTAS Y VEREDAS EN LAS CALLES 1,2,3,4,5,6,7 Y LOS PASAJES 1,2 Y3 EN EL A.H VILLA KURT BEER, DISTRITO DE VEINTISEIS DE OCTUBRE - PIURA - PIURA" SNIP 347163 – CUI 2308718					
		Ubicación Geográfica	DISTRITO DE 26 DE OCTUBRE PROVINCIA DE PIURA					
IDENTIFICACIÓN DE RIESGOS								
3	3.1	CÓDIGO DE RIESGO	RH-14					
	3.2	DESCRIPCIÓN DEL RIESGO	Inadecuado manejo de residuos sólidos y líquidos durante la ejecución del proyecto					
	3.3	CAUSA(S) GENERADORA(S)	Causa N° 1	Incumplimiento de la normativa ambiental				
			Causa N° 2	Falta de capacitación en el manejo de residuos sólidos del personal en obra				
Causa N° 3			Falta de zona para separación de residuos					
ANÁLISIS CUALITATIVO DE RIESGOS								
4	4.1	PROBABILIDAD DE OCURRENCIA		4.2	IMPACTO EN LA EJECUCIÓN DE LA OBRA			
		Muy baja	0.1		Muy bajo	0.05		
		Baja	0.3		Bajo	0.1		
		Moderada	0.5		X	Moderado	0.2	X
		Alta	0.7			Alto	0.4	
		Muy alta	0.9			Muy alto	0.8	
		Moderada			0.5	Moderado		0.2
	4.3	PRIORIZACIÓN DEL RIESGO						
	Puntuación del Riesgo = Probabilidad x Impacto		0.1	Prioridad del Riesgo	Moderado			
	RESPUESTA A LOS RIESGOS							
5	5.1	ESTRATEGIA	Mitigar Riesgo		Evitar Riesgo			
			Aceptar Riesgo	X	Transferir Riesgo			
	5.2	DISPARADOR DE RIESGO	PRESENCIA DE RESIDUOS EN LOS DIFERENTES FRENTE DE TRABAJO DURANTE EJECUCIÓN DE OBRA					
5.3	ACCIONES PARA DAR RESPUESTA AL RIESGO	1. DAR CUMPLIMIENTO A LAS RESPONSABILIDADES DE LOS COORDINADORES EN LOS DIFERENTES FRENTE DE TRABAJO. 2. CUMPLIMIENTO DE LA NORMATIVA AMBIENTAL						

Anexo N° 01

Formato para identificar, analizar y dar respuesta a riesgos

1	NÚMERO Y FECHA DEL DOCUMENTO	Número	RH-15				
		Fecha	FEB. 2024				
2	DATOS GENERALES DEL PROYECTO	Nombre del Proyecto	"CREACION DE PISTAS Y VEREDAS EN LAS CALLES 1,2,3,4,5,6,7 Y LOS PASAJES 1,2 Y3 EN EL A.H VILLA KURT BEER, DISTRITO DE VEINTISEIS DE OCTUBRE - PIURA - PIURA" SNIP 347163 – CUI 2308718				
		Ubicación Geográfica	DISTRITO DE 26 DE OCTUBRE PROVINCIA DE PIURA				
IDENTIFICACIÓN DE RIESGOS							
3	3.1	CÓDIGO DE RIESGO	RH-15				
	3.2	DESCRIPCIÓN DEL RIESGO	Disposición de escombros en caminos y áreas de propiedad de terceros				
	3.3	CAUSA(S) GENERADORA(S)	Causa N° 1	Inexistencia de zona para colocar escombros			
Causa N° 2			Maquinaria para transporte y eliminación de escombros no presupuestada				
ANÁLISIS CUALITATIVO DE RIESGOS							
4	4.1	PROBABILIDAD DE OCURRENCIA		4.2	IMPACTO EN LA EJECUCIÓN DE LA OBRA		
		Muy baja	0.1		Muy bajo	0.05	
		Baja	0.3		Bajo	0.1	
		Moderada	0.5		Moderado	0.2	X
		Alta	0.7		Alto	0.4	
		Muy alta	0.9		Muy alto	0.8	
		Moderada			0.5	Moderado	
	4.3	PRIORIZACIÓN DEL RIESGO					
	Puntuación del Riesgo = Probabilidad x Impacto		0.1	Prioridad del Riesgo	Moderado		
	RESPUESTA A LOS RIESGOS						
5	5.1	ESTRATEGIA	Mitigar Riesgo		Evitar Riesgo		
			Aceptar Riesgo	X	Transferir Riesgo		
	5.2	DISPARADOR DE RIESGO	DEFICIENCIA EN EL PLAN DE MANEJO AMBIENTAL				
5.3	ACCIONES PARA DAR RESPUESTA AL RIESGO	1. TRATAMIENTO DE LOS ESCOMBROS POR SEPARADO 2. OPORTUNA LIMPIEZA DE CAMINOS Y ÁREAS AFECTADAS. 3. COLOCACIÓN DE BARRERAS PARA LIMITAR EL DESPLAZAMIENTO DE LOS AGENTES CONTAMINANTES.					

Anexo N° 01

Formato para identificar, analizar y dar respuesta a riesgos

1	NÚMERO Y FECHA DEL DOCUMENTO	Número	RH-16			
		Fecha	FEB. 2024			
2	DATOS GENERALES DEL PROYECTO	Nombre del Proyecto	"CREACION DE PISTAS Y VEREDAS EN LAS CALLES 1,2,3,4,5,6,7 Y LOS PASAJES 1,2 Y3 EN EL A.H VILLA KURT BEER, DISTRITO DE VEINTISEIS DE OCTUBRE - PIURA - PIURA" SNIP 347163 - CUI 2308718			
		Ubicación Geográfica	DISTRITO DE 26 DE OCTUBRE PROVINCIA DE PIURA			
IDENTIFICACIÓN DE RIESGOS						
3	3.1	CÓDIGO DE RIESGO	RH-16			
	3.2	DESCRIPCIÓN DEL RIESGO	Inundaciones por Deterioro o Afectaciones en redes de agua y desagüe existentes en la zona.			
	3.3	CAUSA(S) GENERADORA(S)	Causa N° 1	Coordinación Inadecuada con la Entidad Responsable		
			Causa N° 2	Procedimiento Constructivos Deficientes		
			Causa N° 3	Desconocimiento instalaciones existentes		
ANÁLISIS CUALITATIVO DE RIESGOS						
4	4.1	PROBABILIDAD DE OCURRENCIA		4.2	IMPACTO EN LA EJECUCIÓN DE LA OBRA	
		Muy baja	0.1		Muy bajo	0.05
		Baja	0.3	X	Bajo	0.1
		Moderada	0.5		Moderado	0.2
		Alta	0.7		Alto	0.4
		Muy alta	0.9		Muy alto	0.8
		Baja	0.3		Alto	0.4
	4.3	PRIORIZACIÓN DEL RIESGO				
		Puntuación del Riesgo = Probabilidad x Impacto	0.12	Prioridad del Riesgo	Moderado	
RESPUESTA A LOS RIESGOS						
5	5.1	ESTRATEGIA	Mitigar Riesgo	X	Evitar Riesgo	
			Aceptar Riesgo		Transferir Riesgo	
	5.2	DISPARADOR DE RIESGO	PARALIZACIÓN DE LAS ACTIVIDADES POR PRESENCIA DE AGUA EN LAS ÁREAS DE TRABAJO			
	5.3	ACCIONES PARA DAR RESPUESTA AL RIESGO	1. COORDINACIÓN CONSTANTE CON LA EMPRESA RESPONSABLE PRESTADORA DEL SERVICIO. 2. REPLANTEO DE TRABAJOS. 3. ACCIONES INMEDIATAS PARA CUMPLIR METAS.			

Anexo N° 01

Formato para identificar, analizar y dar respuesta a riesgos

1	NÚMERO Y FECHA DEL DOCUMENTO	Número	RH-17		
		Fecha	FEB. 2024		
2	DATOS GENERALES DEL PROYECTO	Nombre del Proyecto	"CREACION DE PISTAS Y VEREDAS EN LAS CALLES 1,2,3,4,5,6,7 Y LOS PASAJES 1,2 Y3 EN EL A.H VILLA KURT BEER, DISTRITO DE VEINTISEIS DE OCTUBRE - PIURA - PIURA" SNIP 347163 – CUI 2308718		
		Ubicación Geográfica	DISTRITO DE 26 DE OCTUBRE PROVINCIA DE PIURA		
IDENTIFICACIÓN DE RIESGOS					
3	3.1	CÓDIGO DE RIESGO	RH-17		
	3.2	DESCRIPCIÓN DEL RIESGO	Contaminación Acústica		
	3.3	CAUSA(S) GENERADORA(S)	Causa N° 1	Maquinarias en mal estado	
			Causa N° 2	Vehiculos y Equipos en mal estado	
ANÁLISIS CUALITATIVO DE RIESGOS					
4	4.1	PROBABILIDAD DE OCURRENCIA	4.2	IMPACTO EN LA EJECUCIÓN DE LA OBRA	
		Muy baja	0.1	Muy bajo	0.05
		Baja	0.3	Bajo	0.1
		Moderada	0.5	Moderado	0.2
		Alta	0.7	Alto	0.4
		Muy alta	0.9	Muy alto	0.8
		Baja	0.3	Bajo	0.1
4.3	PRIORIZACIÓN DEL RIESGO				
	Puntuación del Riesgo = Probabilidad x Impacto	0.03	Prioridad del Riesgo	Bajo	
RESPUESTA A LOS RIESGOS					
5	5.1	ESTRATEGIA	Mitigar Riesgo	Evitar Riesgo	
			Aceptar Riesgo	X	Transferir Riesgo
5.2	DISPARADOR DE RIESGO		EFECTOS NOCIVOS FISIOLÓGICOS Y PSICOLÓGICOS EN OBREROS Y TERCEROS		
5.3	ACCIONES PARA DAR RESPUESTA AL RIESGO		1. MANTENIMIENTO DE MAQUINARIA, ADECUADO CUMPLIMIENTO DEL PLAN AMBIENTAL, CUMPLIR CON LOS REQUERIMIENTOS DE LA ANTIGÜEDAD DE LA MAQUINARIA ESTABLECIDOS POR LA ENTIDAD		

Anexo N° 01

Formato para identificar, analizar y dar respuesta a riesgos

1	NÚMERO Y FECHA DEL DOCUMENTO	Número	RH-18		
		Fecha	FEB. 2024		
2	DATOS GENERALES DEL PROYECTO	Nombre del Proyecto	"CREACION DE PISTAS Y VEREDAS EN LAS CALLES 1,2,3,4,5,6,7 Y LOS PASAJES 1,2 Y3 EN EL A.H VILLA KURT BEER, DISTRITO DE VEINTISEIS DE OCTUBRE - PIURA - PIURA" SNIP 347163 – CUI 2306718		
		Ubicación Geográfica	DISTRITO DE 26 DE OCTUBRE PROVINCIA DE PIURA		
IDENTIFICACIÓN DE RIESGOS					
3.1	CÓDIGO DE RIESGO	RH-18			
3.2	DESCRIPCIÓN DEL RIESGO	Accidentes del personal obrero y terceros			
3.3	CAUSA(S) GENERADORA(S)	Causa N° 1	Inadecuada señalización de los trabajos y operación de maquinaria pesada.		
		Causa N° 2	Inadecuados procedimientos constructivos		
		Causa N° 3	Posibles trabajos en espacios confinados		
		Causa N° 4	Trabajos de demolición y excavación		
		Causa N° 5	Inadecuada señalización de zonas circundantes		
		Causa N° 6	Inadecuada implementación de Plan de Seguridad		
ANÁLISIS CUALITATIVO DE RIESGOS					
4.1	PROBABILIDAD DE OCURRENCIA		4.2	IMPACTO EN LA EJECUCIÓN DE LA OBRA	
	Muy baja	0.1		Muy bajo	0.05
	Baja	0.3		Bajo	0.1
	Moderada	0.5	X	Moderado	0.2
	Alta	0.7		Alto	0.4
	Muy alta	0.9		Muy alto	0.8
	Moderada		0.5	Alto	
4.3	PRIORIZACIÓN DEL RIESGO				
	Puntuación del Riesgo = Probabilidad x Impacto	0.2	Prioridad del Riesgo	Alto	
RESPUESTA A LOS RIESGOS					
5.1	ESTRATEGIA	Mitigar Riesgo		Evitar Riesgo	
		Aceptar Riesgo		Transferir Riesgo	X
5.2	DISPARADOR DE RIESGO	CONDICIONES SUBESTANDARES DE LAS ACTIVIDADES Y ACTOS INSEGUROS DE LOS TRABAJADORES			
5.3	ACCIONES PARA DAR RESPUESTA AL RIESGO	1. SEÑALIZACIÓN ADECUADA DE ZONAS DE TRABAJO DE ALTO RIESGO (EXCAVACION, DEMOLICION, ETC.) 2. PROCESOS ADECUADOS SEGÚN MANUALES. 3. IMPLEMENTACIÓN DEL PLAN DE SEGURIDAD. 4. ADECUADO USO DE IMPLEMENTOS DE PROTECCION INDIVIDUAL Y COLECTIVA. 5. COORDINACIÓN CON EMPRESA ASEGURADORA.			

Anexo N° 01

Formato para identificar, analizar y dar respuesta a riesgos

1	NÚMERO Y FECHA DEL DOCUMENTO	Número	RH-19					
		Fecha	FEB. 2024					
2	DATOS GENERALES DEL PROYECTO	Nombre del Proyecto	"CREACION DE PISTAS Y VEREDAS EN LAS CALLES 1,2,3,4,5,6,7 Y LOS PASAJES 1,2 Y3 EN EL A.H VILLA KURT BEER, DISTRITO DE VEINTISEIS DE OCTUBRE - PIURA - PIURA" SNIP 347163 – CUI 2308718					
		Ubicación Geográfica	DISTRITO DE 26 DE OCTUBRE PROVINCIA DE PIURA					
IDENTIFICACIÓN DE RIESGOS								
3	3.1	CÓDIGO DE RIESGO	RH-19					
	3.2	DESCRIPCIÓN DEL RIESGO	Accidentes Eléctricos					
	3.3	CAUSA(S) GENERADORA(S)	Causa N° 1	Manipulación de elementos energizados (postes de energía eléctrica)				
			Causa N° 2	Existencia de elementos expuestos				
Causa N° 3			Inadecuada implementación del Plan de Seguridad					
ANÁLISIS CUALITATIVO DE RIESGOS								
4	4.1	PROBABILIDAD DE OCURENCIA		4.2	IMPACTO EN LA EJECUCIÓN DE LA OBRA			
		Muy baja	0.1		Muy bajo	0.05		
		Baja	0.3		Bajo	0.1		
		Moderada	0.5		X	Moderado	0.2	
		Alta	0.7			Alto	0.4	X
		Muy alta	0.9			Muy alto	0.8	
		Moderada			0.5	Alto		0.4
	4.3	PRIORIZACIÓN DEL RIESGO						
	Puntuación del Riesgo = Probabilidad x Impacto		0.2	Prioridad del Riesgo	Alto			
	RESPUESTA A LOS RIESGOS							
5	5.1	ESTRATEGIA	Mitigar Riesgo		Evitar Riesgo			
			Aceptar Riesgo		Transferir Riesgo	X		
	5.2	DISPARADOR DE RIESGO	ACCIDENTES ELÉCTRICOS					
5.3	ACCIONES PARA DAR RESPUESTA AL RIESGO	1. INCLUIR FORMATOS EN EL PLAN DE SEGURIDAD ACORDE A TRABAJOS ELÉCTRICOS. 2. MONITOREOS CONSTANTES POR UN ESPECIALISTA. 3. ADECUADO USO DE IMPLEMENTOS DE SEGURIDAD PARA RIESGOS ELECTRICOS. 4. COORDINACIÓN CON EMPRESA ASEGURADORA.						

Anexo N° 01

Formato para identificar, analizar y dar respuesta a riesgos

1	NÚMERO Y FECHA DEL DOCUMENTO	Número	RH-20				
		Fecha	FEB. 2024				
2	DATOS GENERALES DEL PROYECTO	Nombre del Proyecto	"CREACION DE PISTAS Y VEREDAS EN LAS CALLES 1,2,3,4,5,6,7 Y LOS PASAJES 1,2 Y3 EN EL A.H VILLA KURT BEER, DISTRITO DE VEINTISEIS DE OCTUBRE - PIURA - PIURA" SNIP 347163 – CUI 2308718				
		Ubicación Geográfica	DISTRITO DE 26 DE OCTUBRE PROVINCIA DE PIURA				
3	IDENTIFICACIÓN DE RIESGOS						
	3.1	CÓDIGO DE RIESGO	RH-20				
	3.2	DESCRIPCIÓN DEL RIESGO	Huelga de Trabajadores				
	3.3	CAUSA(S) GENERADORA(S)	Causa N° 1	Incumplimiento de las condiciones laborales por parte del Contratista			
			Causa N° 2	Mínimas condiciones de seguridad brindadas por Contratista, que puedan originar reclamos por parte del personal			
Causa N° 3			Falta de pago por parte del Contratista a su personal, que originen reclamos y paralizaciones durante ejecución de obra				
4	ANÁLISIS CUALITATIVO DE RIESGOS						
	4.1	PROBABILIDAD DE OCURRENCIA		4.2	IMPACTO EN LA EJECUCIÓN DE LA OBRA		
		Muy baja	0.1		Muy bajo	0.05	
		Baja	0.3		Bajo	0.1	
		Moderada	0.5		Moderado	0.2	X
		Alta	0.7		Alto	0.4	
		Muy alta	0.9		Muy alto	0.8	
		Moderada			0.5	Moderado	
	4.3	PRIORIZACIÓN DEL RIESGO					
		Puntuación del Riesgo = Probabilidad x Impacto	0.1	Prioridad del Riesgo	Moderado		
5	RESPUESTA A LOS RIESGOS						
	5.1	ESTRATEGIA	Mitigar Riesgo		Evitar Riesgo	X	
			Aceptar Riesgo		Transferir Riesgo		
	5.2	DISPARADOR DE RIESGO	INCUMPLIMIENTOS FRECUENTES POR PARTE DEL CONTRATISTA DE LAS CONDICIONES LABORALES CON SU PERSONAL				
5.3	ACCIONES PARA DAR RESPUESTA AL RIESGO	1. LA ENTIDAD DEBE EFECTUAR INSPECCIONES PERIÓDICAS CON FINES DE EFECTUAR EL SEGUIMIENTO Y CUMPLIMIENTO DE CONTRATO POR PARTE DEL CONTRATISTA, ENTRE ELLAS BRINDAR LAS CONDICIONES LABORALES ESTABLECIDAS Y SU CUMPLIMIENTO EN FORMA OPORTUNADA Y EVJAR CONTRATIEMPOS CON SU PERSONAL					

CLÁUSULA DÉCIMA CUARTA: RESPONSABILIDAD POR VICIOS OCULTOS

Ni la suscripción del Acta de Recepción de Obra, ni el consentimiento de la liquidación del contrato de obra, enervan el derecho de LA ENTIDAD a reclamar, posteriormente, por defectos o vicios ocultos, conforme a lo dispuesto por los artículos 40 de la Ley de Contrataciones del Estado y 173 de su Reglamento.

El plazo máximo de responsabilidad de EL CONTRATISTA es de 7 años, contados a partir de la conformidad de la recepción TOTAL de la obra.

CLÁUSULA DÉCIMA QUINTA: PENALIDADES

Si EL CONTRATISTA incurre en retraso injustificado en la ejecución de las prestaciones objeto del contrato, LA ENTIDAD le aplica automáticamente una penalidad por mora por cada día de atraso, de acuerdo a la siguiente fórmula:

$$\text{Penalidad Diaria} = \frac{0.10 \times \text{monto vigente}}{F \times \text{plazo vigente en días}}$$

Donde:

F = 0.15 para plazos mayores a sesenta (60) días o;

F = 0.40 para plazos menores o iguales a sesenta (60) días.

El retraso se justifica a través de la solicitud de ampliación de plazo debidamente aprobado. Adicionalmente, se considera justificado el retraso y en consecuencia no se aplica penalidad, cuando EL CONTRATISTA acredite, de modo objetivamente sustentado, que el mayor tiempo transcurrido no le resulta imputable. En este último caso la calificación del retraso como justificado por parte de LA ENTIDAD no da lugar al pago de gastos generales ni costos directos de ningún tipo, conforme el numeral 162.5 del artículo 162 del Reglamento de la Ley de Contrataciones del Estado.

Adicionalmente a la penalidad por mora se aplicarán las siguientes penalidades:

OTRAS PENALIDADES			
N°	Supuestos de aplicación de penalidad	Forma de cálculo	Procedimiento
1	PERSONAL CLAVE AL INICIO DE LA PRESTACIÓN Cuando el personal acreditado permanece menos de sesenta (60) días desde el inicio de su participación en la ejecución del contrato o del íntegro del plazo de ejecución, si este es menor a los (60) días, de conformidad con las disposiciones establecidas en el numeral 190.2 del artículo 190 del Reglamento.	0.5 de la UIT por cada día de ausencia del personal en obra en el plazo previsto.	Según informe del Inspector o Supervisor y/o funcionario de la Entidad.

OTRAS PENALIDADES			
N°	Supuestos de aplicación de penalidad	Forma de cálculo	Procedimiento
2	PERSONAL ACREDITADO En caso el contratista incumpla con su obligación de ejecutar la prestación con el personal acreditado o debidamente sustituido.	0.5 de la UIT por cada día de ausencia del personal en obra.	Según informe del Inspector o Supervisor y/o funcionario de la Entidad.
3	SEGURIDAD DE OBRA Y SEÑALIZACIÓN Cuando el contratista no cuente con los dispositivos de seguridad en la obra tanto peatonal o vehicular incumpliendo las normas reglamentarias de seguridad y salud en el trabajo, la penalidad es por cada día.	0.5 de la UIT por cada vez	Según informe del Inspector o Supervisor y/o funcionario de la Entidad.
4	CARTEL DE OBRA. Cuando el contratista no coloque cartel de obra dentro del plazo 02 días de haber iniciado la obra.	Diez por mil Según informe del supervisor o (10/1000) del monto de la valorización del periodo por cada día de retraso.	Según informe del del Inspector o Supervisor y/o funcionario de la Entidad.
5	NO APROBACIÓN DE SUSTITUCIÓN DE PROFESIONAL En caso culmine la relación contractual entre el contratista y el personal ofertado y la Entidad no haya aprobado la sustitución del personal por no cumplir con las experiencias y calificaciones del profesional a ser reemplazado.	0.5 de laUIT La penalidad será por cada día de ausencia del personal en obra.	Según informe del Inspector o Supervisor y/o funcionario de la Entidad.
6	INDUMENTARIA E IMPLEMENTOS DE PROTECCIÓN PERSONAL Cuando el contratista no cumpla con que su personal y/o cualquier tercero que ingrese con su autorización a la obra use los elementos de seguridad que correspondan. La multa es por cada día.	0.5 de la UIT por cada vez	Según informe del Inspector o Supervisor y/o funcionario de la Entidad.
7	CALIDAD DE LOS MATERIALES Cuando el contratista ingrese materiales a la obra o utilice para la ejecución de la		Según informe del Inspector o Supervisor y/o funcionario de la Entidad.

OTRAS PENALIDADES

N°	Supuestos de aplicación de penalidad	Forma de cálculo	Procedimiento
	obra materiales que no cumple con lo especificado en el Expediente Técnico de Obra, sin la autorización del supervisor, la penalidad será aplicada por cada tipo de material no autorizado o no adecuado.	0.5 UIT por cada vez	
8	<p>AUSENCIA EN OBRA DE PERSONAL CLAVE. Cuando el personal clave del contratista no asista a la obra o reuniones convocadas por la supervisión o Entidad, durante la jornada laboral diaria (Residente de Obra y/o Especialistas). Excepto en caso debidamente justificados.</p> <p>La penalidad es por cada día de ausencia y por cada profesional.</p>	0.5 UIT	Según informe del Inspector o Supervisor y/o funcionario de la Entidad.
9	<p>CAMBIO DE PROFESIONALES Cuando el contratista no informe al supervisor el cambio de un profesional de la obra; así como realice el cambio sin el consentimiento previo y por escrito de la Entidad. La penalidad será por cada día de ausencia del personal ofertado.</p>	0.5 UIT	Según informe del Inspector o Supervisor y/o funcionario de la Entidad.
10	<p>ENTREGA DE DOCUMENTACIÓN O INFORMACION INCOMPLETA, Y/O CON ERRORES. Cuando el Contratista entregue documentación incompleta y/o con errores perjudicando el trámite normal de los mismos (Documentación a presentar en expediente de pago de Valorizaciones). La penalidad será por cada trámite documentaría.</p>	0.5 UIT	Según informe del Inspector o Supervisor y/o funcionario de la Entidad.
11	<p>ENTREGA DE DOCUMENTACIÓN O INFORMACION EXTEMPORANEA Cuando el Contratista no entregue o entregue fuera de los plazos establecidos, los documentos descritos en el ítem 9. La penalidad será aplicada por cada documento que no se presente en el plazo, considerando cada día de atraso hasta su presentación.</p>	0.5 UIT	Según informe del Inspector o Supervisor y/o funcionario de la Entidad.

OTRAS PENALIDADES			
N°	Supuestos de aplicación de penalidad	Forma de cálculo	Procedimiento
12	PRUEBAS, PROTOCOLOS DE PRUEBAS Y ENSAYOS Cuando el contratista no realiza las pruebas o la realiza de forma extemporánea, correspondiente a los protocolos de pruebas o ensayos en la oportunidad indicada en el Expediente Técnico de Obra y requerida por la supervisión (el Supervisor o Inspector determinará la fecha de ejecución de cada prueba) para verificar la calidad de los materiales y los trabajos ejecutados. La penalidad es por cada incumplimiento.	1UIT	Según informe del Inspector o Supervisor y/o funcionario de la Entidad.
13	POR ATRASO EN SUBSANAR LAS OBSERVACIONES PENDIENTES. Cuando el contratista no presente la subsanación y levantamiento de observaciones señaladas por el Supervisor o la Entidad de forma final o de manera completa representando una obligación de la contratista señalada en las presentes EETT, durante la ejecución de la obra, exigidos en el Expediente Técnico de Obra, la penalidad es por cada día de retraso a partir de vencido el plazo otorgado por la Supervisión o por la Entidad.	0.5UIT	Según informe del Inspector o Supervisor y/o funcionario de la Entidad.
14	POR INASISTENCIA DEL PERSONAL CLAVE A REUNIONES CONVOCADAS POR LA ENTIDAD CONTRATANTE Y/O SUPERVISIÓN DURANTE LA EJECUCIÓN DE LA OBRA O DURANTE LAS VISITAS DEL COMITÉ DE RECEPCIÓN. Cuando el contratista injustificadamente no asista con el residente de obra y sus especialistas a reuniones convocadas por la Entidad durante la ejecución de la obra o durante las visitas del Comité de Recepción, según su oferta. La penalidad será aplicada por cada día de inasistencia por profesional. A fin de cumplir el contratista reprogramará la reunión en forma oportuna.	1UIT	Según informe del Inspector o Supervisor y/o funcionario de la Entidad.
15	POR NO CONTAR EL RESIDENTE DE OBRA CON EL CERTIFICADO DE HABILIDAD VIGENTE DURANTE LA EJECUCIÓN DE LA OBRA		Según informe del Inspector o Supervisor y/o funcionario de la Entidad.

OTRAS PENALIDADES			
N°	Supuestos de aplicación de penalidad	Forma de cálculo	Procedimiento
	Quando el contratista no presente el certificado de habilidad vigente del Residente de obra en el Informe Mensual de Valorización. O la Entidad detecte que no está habilitado durante el periodo de ejecución de la obra. La penalidad será aplicada por cada día que demore en presentar el certificado de habilidad ó por cada día que se detecte que no está o no estuvo habilitado.	0.5 UIT	
16	POR ATRASO EN EL RETIRO DE EQUIPOS O MATERIALES Quando el contratista incurra en atraso en el retiro de equipos o materiales de la obra, ordenados por el Supervisor o Entidad. Se aplicará una penalidad por cada día de demora respecto del plazo otorgado por la Supervisión o Entidad.	0.5 UIT	Según informe del Inspector o Supervisor y/o funcionario de la Entidad.
17	EQUIPAMIENTO ESTRATEGICO DECLARADOS POR EL CONTRATISTA Quando el contratista no presente los equipos. La penalidad será aplicada por cada equipo.	0.5 UIT	Según informe del Inspector o Supervisor y/o funcionario de la Entidad.
18	DAÑOS POR AGENTE ATMOSFÉRICO O TRÁNSITO DE SU PERSONAL O EQUIPO Quando el Contratista no mantenga la obra en ejecución y todas sus partes terminadas, en buenas condiciones de mantenimiento, evitando que la acción de los agentes atmosféricos o el tránsito de su personal o equipo ocasionen daños a la obra. La Entidad le aplicará una penalidad por cada equipo o parte de la obra dañada. (*) (*) SIN PERJUICIO DE LA REPARACIÓN O REEMPLAZO DE LO DAÑADO A SATISFACCIÓN DE LA ENTIDAD.	0.5 UIT	Según informe del Inspector o Supervisor y/o funcionario de la Entidad.

OTRAS PENALIDADES			
N°	Supuestos de aplicación de penalidad	Forma de cálculo	Procedimiento
19	FALTA DE COMUNICACIÓN DE ACCIDENTES O NOTIFICACIONES Cuando el contratista no cumpla con comunicar a las autoridades competentes la ocurrencia de un accidente, o no envíe a la Entidad un informe escrito de tal accidente o acontecimiento por medio del Supervisor; o no cumpla con remitir inmediatamente a la ENTIDAD por medio del Supervisor, copias de cualquier comparendo, citación, notificación y otro documento oficial recibido por el Contratista en relación con cualquier causa y con cualquier acto, que fuera consecuencia de la ejecución de la obra contratada para conocimiento, se le aplicará una penalidad por cada evento.	1 UIT	Según informe del Inspector o Supervisor y/o funcionario de la Entidad.
20	ENTREGA DE LOS PLANOS POST CONSTRUCCIÓN Cuando el contratista no entregue en forma oportuna los planos post construcción (Máximo en un plazo de 15 días calendario de culminada la obra), de tal manera que impide a la comisión de Recepción de la obra, cumplir con sus funciones.	0.50 UIT por cada día de atraso	Según informe del Inspector o Supervisor y/o funcionario de la Entidad.

La presente tabla de penalidades consta de faltas incurridas por el contratista, para cuya aplicación la Entidad procederá por única vez a notificarlo sobre la falta cometida, de persistir la Entidad procederá efectuar la aplicación de la multa correspondiente en la orden de pago respectivo.

Con respecto a la penalidad N° 1, para la ejecución de la obra, se utilizará el personal calificado especificado en su oferta, no estando permitido cambios, salvo por razones de fuerza mayor debidamente comprobados. Para este efecto, deberá proponer a la Entidad, con diez (10) días útiles de anticipación, el cambio de personal, a fin de obtener la aprobación del mencionado cambio.

Cabe precisar, que la penalidad por mora y las otras penalidades, pueden alcanzar cada una un monto máximo equivalente al diez por ciento (10%) del monto del contrato vigente, o de ser el caso, del ítem que debió ejecutarse.

Estas penalidades se deducen de las valorizaciones o en la liquidación final, según corresponda; o si fuera necesario, se cobra del monto resultante de la ejecución de la garantía de fiel cumplimiento.

La penalidad por mora y las otras penalidades pueden alcanzar cada una un monto máximo equivalente al diez por ciento (10%) del monto del contrato vigente, o de ser el caso, del ítem que debió ejecutarse.

Cuando se llegue a cubrir el monto máximo de la penalidad por mora o el monto máximo para otras penalidades, LA ENTIDAD puede resolver el contrato por incumplimiento.

CLÁUSULA DÉCIMA SEXTA: RESOLUCIÓN DEL CONTRATO

Cualquiera de las partes puede resolver el contrato, de conformidad con el numeral 32.3 del artículo 32 y artículo 36 de la Ley de Contrataciones del Estado, y el artículo 164 de su Reglamento. De darse el caso, LA ENTIDAD procederá de acuerdo a lo establecido en los artículos 165 y 207 del Reglamento de la Ley de Contrataciones del Estado.

CLÁUSULA DÉCIMA SÉTIMA: RESPONSABILIDAD DE LAS PARTES

Cuando se resuelva el contrato por causas imputables a algunas de las partes, se debe resarcir los daños y perjuicios ocasionados, a través de la indemnización correspondiente. Ello no obsta la aplicación de las sanciones administrativas, penales y pecuniarias a que dicho incumplimiento diere lugar, en el caso que éstas correspondan.

Lo señalado precedentemente no exime a ninguna de las partes del cumplimiento de las demás obligaciones previstas en el presente contrato.

CLÁUSULA DÉCIMA OCTAVA: ANTICORRUPCIÓN

EL CONTRATISTA declara y garantiza no haber, directa o indirectamente, o tratándose de una persona jurídica a través de sus socios, integrantes de los órganos de administración, apoderados, representantes legales, funcionarios, asesores o personas vinculadas a las que se refiere el artículo 7 del Reglamento de la Ley de Contrataciones del Estado, ofrecido, negociado o efectuado, cualquier pago o, en general, cualquier beneficio o incentivo ilegal en relación al contrato.

Asimismo, el CONTRATISTA se obliga a conducirse en todo momento, durante la ejecución del contrato, con honestidad, probidad, veracidad e integridad y de no cometer actos ilegales o de corrupción, directa o indirectamente o a través de sus socios, accionistas, participacionistas, integrantes de los órganos de administración, apoderados, representantes legales, funcionarios, asesores y personas vinculadas a las que se refiere el artículo 7 del Reglamento de la Ley de Contrataciones del Estado.

Además, EL CONTRATISTA se compromete a i) comunicar a las autoridades competentes, de manera directa y oportuna, cualquier acto o conducta ilícita o corrupta de la que tuviera conocimiento; y ii) adoptar medidas técnicas, organizativas y/o de personal apropiadas para evitar los referidos actos o prácticas.

Finalmente, EL CONTRATISTA se compromete a no colocar a los funcionarios públicos con los que deba interactuar, en situaciones reñidas con la ética. En tal sentido, reconoce y acepta la prohibición de ofrecerles a éstos cualquier tipo de obsequio, donación, beneficio y/o gratificación, ya sea de bienes o servicios, cualquiera sea la finalidad con la que se lo haga.

CLÁUSULA DÉCIMA NOVENA: MARCO LEGAL DEL CONTRATO

Sólo en lo no previsto en este contrato, en la Ley de Contrataciones del Estado y su Reglamento, en las directivas que emita el OSCE y demás normativa especial que resulte aplicable, serán de aplicación supletoria las disposiciones pertinentes del Código Civil vigente, cuando corresponda, y demás normas de derecho privado.

CLÁUSULA VIGÉSIMA: SOLUCIÓN DE CONTROVERSIAS²¹

²¹ De acuerdo con el numeral 225.3 del artículo 225 del Reglamento, las partes pueden recurrir al arbitraje ad hoc cuando las controversias deriven de procedimientos de selección cuyo valor referencial sea menor o igual a cinco millones con 00/100

Las controversias que surjan entre las partes durante la ejecución del contrato se resuelven mediante conciliación o arbitraje, según el acuerdo de las partes.

El arbitraje será institucional y resuelto por TRIBUNAL ARBITRAL CONFORMADO POR TRES (3) ÁRBITROS. LA ENTIDAD propone las siguientes instituciones arbitrales: COLEGIO DE INGENIEROS DEL PERU (FILIAL PIURA) Y CAMARA DE COMERCIO DE PIURA.

Cualquiera de las partes tiene derecho a iniciar el arbitraje a fin de resolver dichas controversias dentro del plazo de caducidad previsto en la Ley de Contrataciones del Estado y su Reglamento.

Facultativamente, cualquiera de las partes tiene el derecho a solicitar una conciliación dentro del plazo de caducidad correspondiente, según lo señalado en el artículo 224 del Reglamento de la Ley de Contrataciones del Estado, sin perjuicio de recurrir al arbitraje, en caso no se llegue a un acuerdo entre ambas partes o se llegue a un acuerdo parcial. Las controversias sobre nulidad del contrato solo pueden ser sometidas a arbitraje.

El Laudo arbitral emitido es inapelable, definitivo y obligatorio para las partes desde el momento de su notificación, según lo previsto en el numeral 45.21 del artículo 45 de la Ley de Contrataciones del Estado.

CLÁUSULA VIGÉSIMA SEGUNDA: FACULTAD DE ELEVAR A ESCRITURA PÚBLICA

Cualquiera de las partes puede elevar el presente contrato a Escritura Pública corriendo con todos los gastos que demande esta formalidad.

CLÁUSULA VIGÉSIMA TERCERA: DOMICILIO PARA EFECTOS DE LA EJECUCIÓN CONTRACTUAL

Las partes declaran el siguiente domicilio para efecto de las notificaciones que se realicen durante la ejecución del presente contrato:

DOMICILIO DE LA ENTIDAD: [.....]

DOMICILIO DEL CONTRATISTA: [CONSIGNAR EL DOMICILIO SEÑALADO POR EL POSTOR GANADOR DE LA BUENA PRO AL PRESENTAR LOS REQUISITOS PARA EL PERFECCIONAMIENTO DEL CONTRATO]

La variación del domicilio aquí declarado de alguna de las partes debe ser comunicada a la otra parte, formalmente y por escrito, con una anticipación no menor de quince (15) días calendario.

De acuerdo con las bases integradas, la oferta y las disposiciones del presente contrato, las partes lo firman por duplicado en señal de conformidad en la ciudad de [.....] al [CONSIGNAR FECHA].

"LA ENTIDAD"

"EL CONTRATISTA"

Importante

Este documento puede firmarse digitalmente si ambas partes cuentan con firma digital, según la Ley N° 27269, Ley de Firmas y Certificados Digitales²².

soles (S/ 5 000 000,00).

²² Para mayor información sobre la normativa de firmas y certificados digitales ingresar a: <https://www.indecopi.gob.pe/web/firmas-digitales/firmar-y-certificados-digitales>

CAPÍTULO VI CONSTANCIA DE PRESTACIÓN DE EJECUCIÓN DE OBRA

De conformidad con el artículo 169 del Reglamento, se deja expresa constancia de la culminación de la prestación derivada del contrato mencionado en el numeral 3 del presente documento.

1	DATOS DEL DOCUMENTO	Número del documento			
		Fecha de emisión del documento			
2	DATOS DEL CONTRATISTA	Nombre, denominación o razón social			
		RUC			
		EN CASO EL CONTRATISTA SEA UN CONSORCIO, ADEMÁS SE DEBERÁ REGISTRAR LA SIGUIENTE INFORMACIÓN:			
		Nombre o razón social del integrante del consorcio	RUC	%	Descripción de las obligaciones
3	DATOS DEL CONTRATO	Número del contrato			
		Tipo y número del procedimiento de selección			
		Descripción del objeto del contrato			
		Fecha de suscripción del contrato			
		Monto del contrato			
4	DATOS DE LA OBRA	Denominación de la obra			
		Ubicación de la obra (Región, Provincia y Distrito)			
		Nombres y apellidos del Supervisor de la Obra			
		Plazo de ejecución de la obra	Plazo original	días calendario	
			Ampliación(es) de plazo	días calendario	
			Total plazo	días calendario	
			Fecha de culminación de la obra		
			Fecha de recepción de la obra		
		Monto de la obra	Fecha de liquidación de la obra		
			Número de adicionales de obra		
			Monto total de los adicionales		
			Número de deductivos		
Monto total de los deductivos					
Monto total de la obra (sólo componente de obra)					

5 APLICACIÓN DE PENALIDADES	Monto de las penalidades por mora				
	Monto de otras penalidades				
	Monto total de las penalidades aplicadas				
6 SOLUCIÓN DE CONTROVERSIAS DEL CONTRATO	Junta de Resolución de Disputas	Si		No	
	Arbitraje	Si		No	
	N° de arbitrajes				
7 DATOS DE LA ENTIDAD	Nombre de la Entidad				
	RUC de la Entidad				
	Nombres y apellidos del funcionario que emite la constancia				
	Cargo que ocupa en la Entidad				
	Teléfono de contacto				
8	<div style="border: 1px solid black; height: 40px; margin-bottom: 5px;"></div> <div style="border: 1px solid black; padding: 5px;">NOMBRE, FIRMA Y SELLO DEL FUNCIONARIO COMPETENTE</div>				

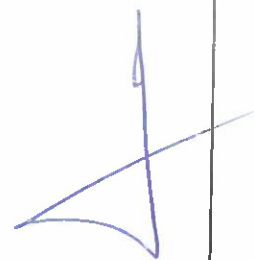



ANEXOS



ANEXO N° 1

DECLARACIÓN JURADA DE DATOS DEL POSTOR

Señores
COMITÉ DE SELECCIÓN
LICITACIÓN PÚBLICA N° 07-2024-GRP-GRI-CS-LP-1
Presente.-

El que se suscribe, [...], postor y/o Representante Legal de [CONSIGNAR EN CASO DE SER PERSONA JURÍDICA], identificado con [CONSIGNAR TIPO DE DOCUMENTO DE IDENTIDAD] N° [CONSIGNAR NÚMERO DE DOCUMENTO DE IDENTIDAD], con poder inscrito en la localidad de [CONSIGNAR EN CASO DE SER PERSONA JURÍDICA] en la Ficha N° [CONSIGNAR EN CASO DE SER PERSONA JURÍDICA] Asiento N° [CONSIGNAR EN CASO DE SER PERSONA JURÍDICA], **DECLARO BAJO JURAMENTO** que la siguiente información se sujeta a la verdad:

Nombre, Denominación o Razón Social :			
Domicilio Legal :			
RUC :	Teléfono(s) :		
Correo electrónico :			

Autorización de notificación por correo electrónico:

Autorizo que se notifiquen al correo electrónico indicado las siguientes actuaciones:

1. Solicitud de reducción de la oferta económica.
2. Solicitud de subsanación de los requisitos para perfeccionar el contrato.
3. Solicitud para presentar los documentos para perfeccionar el contrato, según orden de prelación, de conformidad con lo previsto en el artículo 141 del Reglamento.
4. Respuesta a la solicitud de acceso al expediente de contratación.

Asimismo, me comprometo a remitir la confirmación de recepción, en el plazo máximo de dos (2) días hábiles de recibida la comunicación.

[CONSIGNAR CIUDAD Y FECHA]

.....
Firma, Nombres y Apellidos del postor o Representante legal, según corresponda

Importante

La notificación dirigida a la dirección de correo electrónico consignada se entenderá válidamente efectuada cuando la Entidad reciba acuse de recepción.

Importante

Cuando se trate de consorcios, la declaración jurada es la siguiente:

ANEXO N° 1

DECLARACIÓN JURADA DE DATOS DEL POSTOR

Señores
COMITÉ DE SELECCIÓN
LICITACIÓN PÚBLICA N° 07-2024-GRP-GRI-CS-LP-1
Presente.-

El que se suscribe, [...], representante común del consorcio [CONSIGNAR EL NOMBRE DEL CONSORCIO], identificado con [CONSIGNAR TIPO DE DOCUMENTO DE IDENTIDAD] N° [CONSIGNAR NÚMERO DE DOCUMENTO DE IDENTIDAD], **DECLARO BAJO JURAMENTO** que la siguiente información se sujeta a la verdad:

Datos del consorciado 1			
Nombre, Denominación o Razón Social :			
Domicilio Legal :			
RUC :	Teléfono(s) :		
Correo electrónico :			

Datos del consorciado 2			
Nombre, Denominación o Razón Social :			
Domicilio Legal :			
RUC :	Teléfono(s) :		
Correo electrónico :			

Datos del consorciado ...			
Nombre, Denominación o Razón Social :			
Domicilio Legal :			
RUC :	Teléfono(s) :		
Correo electrónico :			

Autorización de notificación por correo electrónico:

Correo electrónico del consorcio:

Autorizo que se notifiquen al correo electrónico indicado las siguientes actuaciones:

1. Solicitud de reducción de la oferta económica.
2. Solicitud de subsanación de los requisitos para perfeccionar el contrato.
3. Solicitud para presentar los documentos para perfeccionar el contrato, según orden de prelación, de conformidad con lo previsto en el artículo 141 del Reglamento.
4. Respuesta a la solicitud de acceso al expediente de contratación.

Asimismo, me comprometo a remitir la confirmación de recepción, en el plazo máximo de dos (2) días hábiles de recibida la comunicación.

[CONSIGNAR CIUDAD Y FECHA]

.....
**Firma, Nombres y Apellidos del representante
común del consorcio**

Importante

La notificación dirigida a la dirección de correo electrónico consignada se entenderá válidamente efectuada cuando la Entidad reciba acuse de recepción.

ANEXO N° 2

**DECLARACIÓN JURADA
(ART. 52 DEL REGLAMENTO DE LA LEY DE CONTRATACIONES DEL ESTADO)**

Señores
COMITÉ DE SELECCIÓN
LICITACIÓN PÚBLICA N° 07-2024-GRP-GRI-CS-LP-1
Presente.-

Mediante el presente el suscrito, postor y/o Representante Legal de **[CONSIGNAR EN CASO DE SER PERSONA JURÍDICA]**, declaro bajo juramento:

- i. No haber incurrido y me obligo a no incurrir en actos de corrupción, así como a respetar el principio de integridad.
- ii. No tener impedimento para postular en el procedimiento de selección ni para contratar con el Estado, conforme al artículo 11 de la Ley de Contrataciones del Estado.
- iii. Conocer las sanciones contenidas en la Ley de Contrataciones del Estado y su Reglamento, así como las disposiciones aplicables de la Ley N° 27444, Ley del Procedimiento Administrativo General.
- iv. Participar en el presente proceso de contratación en forma independiente sin mediar consulta, comunicación, acuerdo, arreglo o convenio con ningún proveedor; y, conocer las disposiciones del Decreto Legislativo N° 1034, Decreto Legislativo que aprueba la Ley de Represión de Conductas Anticompetitivas.
- v. Conocer, aceptar y someterme a las bases, condiciones y reglas del procedimiento de selección.
- vi. Ser responsable de la veracidad de los documentos e información que presento en el presente procedimiento de selección.
- vii. Comprometerme a mantener la oferta presentada durante el procedimiento de selección y a perfeccionar el contrato, en caso de resultar favorecido con la buena pro.

[CONSIGNAR CIUDAD Y FECHA]

.....
**Firma, Nombres y Apellidos del postor o
Representante legal, según corresponda**

Importante

En el caso de consorcios, cada integrante debe presentar esta declaración jurada, salvo que sea presentada por el representante común del consorcio.

ANEXO N° 3

DECLARACIÓN JURADA DE CUMPLIMIENTO DEL EXPEDIENTE TÉCNICO

Señores
COMITÉ DE SELECCIÓN
LICITACIÓN PÚBLICA N° 07-2024-GRP-GRI-CS-LP-1
Presente.-

Es grato dirigirme a usted, para hacer de su conocimiento que luego de haber examinado las bases y demás documentos del procedimiento de la referencia y, conociendo todos los alcances y las condiciones detalladas en dichos documentos, el postor que suscribe ofrece la ejecución de la obra **[CONSIGNAR EL OBJETO DE LA CONVOCATORIA]**, de conformidad con el respectivo Expediente Técnico y las demás condiciones que se indican en el numeral 3.1 del Capítulo III de la sección específica de las bases y los documentos del procedimiento.

[CONSIGNAR CIUDAD Y FECHA]

.....
**Firma, Nombres y Apellidos del postor o
Representante legal o común, según corresponda**

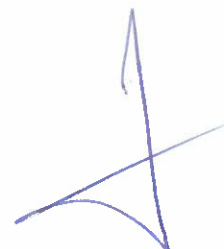

ANEXO N° 4

DECLARACIÓN JURADA DE PLAZO DE EJECUCIÓN DE LA OBRA

Señores
COMITÉ DE SELECCIÓN
LICITACIÓN PÚBLICA N° 07-2024-GRP-GRI-CS-LP-1
Presente.-

Mediante el presente, con pleno conocimiento de las condiciones que se exigen en las bases del procedimiento de la referencia, me comprometo a ejecutar la obra [CONSIGNAR LA DENOMINACIÓN DE LA CONVOCATORIA], ~~su equipamiento, mobiliario y montaje hasta la puesta en servicio~~, en el plazo de [CONSIGNAR EL PLAZO OFERTADO, EL CUAL DEBE ESTAR EXPRESADO EN DÍAS CALENDARIO] días calendario.

[CONSIGNAR CIUDAD Y FECHA]

.....
Firma, Nombres y Apellidos del postor o
Representante legal o común, según corresponda

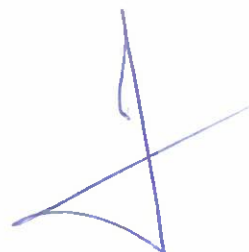

ANEXO N° 5

PROMESA DE CONSORCIO

(Sólo para el caso en que un consorcio se presente como postor)

Señores

COMITÉ DE SELECCIÓN

LICITACIÓN PÚBLICA N° 07-2024-GRP-GRI-CS-LP-1

Presente.-

Los suscritos declaramos expresamente que hemos convenido en forma irrevocable, durante el lapso que dure el procedimiento de selección, para presentar una oferta conjunta a la **LICITACIÓN PÚBLICA N° [CONSIGNAR NOMENCLATURA DEL PROCEDIMIENTO]**.

Asimismo, en caso de obtener la buena pro, nos comprometemos a formalizar el contrato de consorcio, de conformidad con lo establecido por el artículo 140 del Reglamento de la Ley de Contrataciones del Estado, bajo las siguientes condiciones:

a) Integrantes del consorcio

1. [NOMBRE, DENOMINACIÓN O RAZÓN SOCIAL DEL CONSORCIADO 1].
2. [NOMBRE, DENOMINACIÓN O RAZÓN SOCIAL DEL CONSORCIADO 2].

b) Designamos a [CONSIGNAR NOMBRES Y APELLIDOS DEL REPRESENTANTE COMÚN], identificado con [CONSIGNAR TIPO DE DOCUMENTO DE IDENTIDAD] N° [CONSIGNAR NÚMERO DE DOCUMENTO DE IDENTIDAD], como representante común del consorcio para efectos de participar en todos los actos referidos al procedimiento de selección, suscripción y ejecución del contrato correspondiente con [CONSIGNAR NOMBRE DE LA ENTIDAD].

Asimismo, declaramos que el representante común del consorcio no se encuentra impedido, inhabilitado ni suspendido para contratar con el Estado.

c) Fijamos nuestro domicilio legal común en [.....].

d) Las obligaciones que corresponden a cada uno de los integrantes del consorcio son las siguientes:

1. OBLIGACIONES DE [NOMBRE, DENOMINACIÓN O RAZÓN SOCIAL DEL CONSORCIADO 1] [%]²³

[DESCRIBIR LAS OBLIGACIONES DEL CONSORCIADO 1]

2. OBLIGACIONES DE [NOMBRE, DENOMINACIÓN O RAZÓN SOCIAL DEL CONSORCIADO 2] [%]²⁴

[DESCRIBIR LAS OBLIGACIONES DEL CONSORCIADO 2]

TOTAL OBLIGACIONES

100%²⁵

²³ Consignar únicamente el porcentaje total de las obligaciones, el cual debe ser expresado en número entero, sin decimales.

²⁴ Consignar únicamente el porcentaje total de las obligaciones, el cual debe ser expresado en número entero, sin decimales.

²⁵ Este porcentaje corresponde a la sumatoria de los porcentajes de las obligaciones de cada uno de los integrantes del consorcio.

[CONSIGNAR CIUDAD Y FECHA]

.....
Consortiado 1
Nombres, apellidos y firma del Consortiado 1
o de su Representante Legal
Tipo y N° de Documento de Identidad

.....
Consortiado 2
Nombres, apellidos y firma del Consortiado 2
o de su Representante Legal
Tipo y N° de Documento de Identidad

Importante

De conformidad con el artículo 52 del Reglamento, las firmas de los integrantes del consorcio deben ser legalizadas.

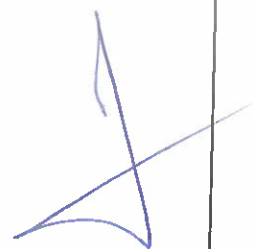

ANEXO N° 6

PRECIO DE LA OFERTA

ITEM N° [INDICAR NÚMERO]

Señores
COMITÉ DE SELECCIÓN
LICITACIÓN PÚBLICA N° 07-2024-GRP-GRI-CS-LP-1
Presente.-

Es grato dirigirme a usted, para hacer de su conocimiento que, de acuerdo con las bases, mi oferta es la siguiente:

[INCLUIR LA ESTRUCTURA DEL PRESUPUESTO DE OBRA, A FIN DE QUE EL POSTOR CONSIGNE LOS PRECIOS UNITARIOS Y EL PRECIO TOTAL DE SU OFERTA, TAL COMO SE MUESTRA DE MANERA REFERENCIAL EN EL SIGUIENTE EJEMPLO:

N° ITEM	PARTIDA	UNIDAD	METRADO	PU	SUB TOTAL

1	Total costo directo (A)	
2	Gastos generales	
2.1	Gastos fijos	
2.2	Gastos variables	
	Total gastos generales (B)	
3	Utilidad (C)	
	SUBTOTAL (A+B+C)	
4	IGV ²⁶	
5	Monto total de la oferta	

...

El precio de la oferta en [CONSIGNAR LA MONEDA DE LA CONVOCATORIA] incluye todos los tributos, seguros, transporte, inspecciones, pruebas y, de ser el caso, los costos laborales conforme a la legislación vigente, así como cualquier otro concepto que pueda tener incidencia sobre el costo de la obra a ejecutar; excepto la de aquellos postores que gocen de alguna exoneración legal, no incluirán en el precio de su oferta los tributos respectivos.

[CONSIGNAR CIUDAD Y FECHA]

.....
Firma, Nombres y Apellidos del postor o
Representante legal o común, según corresponda

²⁶ Para el cálculo del IGV, aplica el redondeo previsto en la Resolución de Superintendencia SUNAT N° 025-2000/SUNAT o norma que la reemplace. En ese sentido, el porcentaje se calcula considerando dos (2) decimales. Para efectos del redondeo i) Si el primer decimal siguiente es inferior a cinco (5), el valor permanecerá igual, suprimiéndose los decimales posteriores y ii) Si el primer decimal siguiente es igual o superior a cinco (5), el valor será incrementado en un centésimo.

Importante

- *En caso que el postor reduzca su oferta, según lo previsto en el artículo 68 del Reglamento, debe presentar nuevamente este Anexo.*
- *El postor que goce de alguna exoneración legal, debe indicar que su oferta no incluye el tributo materia de la exoneración, debiendo incluir el siguiente texto:*

"Mi oferta no incluye [CONSIGNAR EL TRIBUTO MATERIA DE LA EXONERACIÓN]".

- *El análisis de precios unitarios y el detalle de los gastos generales fijos y variables no se presentan en la oferta, sino para el perfeccionamiento del contrato.*

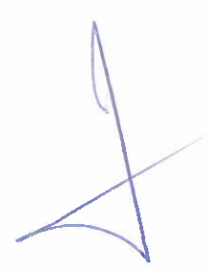

ANEXO N° 9

**DECLARACIÓN JURADA
(NUMERAL 49.4 DEL ARTÍCULO 49 DEL REGLAMENTO)**

Señores
COMITÉ DE SELECCIÓN
LICITACIÓN PÚBLICA N° 07-2024-GRP-GRI-CS-LP-1
Presente.-

Mediante el presente el suscrito, postor y/o Representante Legal de [CONSIGNAR EN CASO DE SER PERSONA JURÍDICA], declaro que la experiencia que acredito de la empresa [CONSIGNAR LA DENOMINACIÓN DE LA PERSONA JURÍDICA] como consecuencia de una reorganización societaria, no se encuentra en el supuesto establecido en el numeral 49.4 del artículo 49 del Reglamento.

[CONSIGNAR CIUDAD Y FECHA]

.....
**Firma, Nombres y Apellidos del postor o
Representante legal, según corresponda**

Importante

A efectos de cautelar la veracidad de esta declaración, el postor puede verificar la información de la Relación de Proveedores Sancionados por el Tribunal de Contrataciones del Estado con Sanción Vigente en <http://portal.osce.gob.pe/mp/content/relación-de-proveedores-sancionados>.

También le asiste dicha facultad al órgano encargado de las contrataciones o al órgano de la Entidad al que se le haya asignado la función de verificación de la oferta presentada por el postor ganador de la buena pro.

ANEXO N° 10

EXPERIENCIA DEL POSTOR EN LA ESPECIALIDAD

Señores
COMITÉ DE SELECCIÓN
LICITACIÓN PÚBLICA N° 07-2024-GRP-GRI-CS-LP-1
Presente.-

Mediante el presente, el suscrito detalla lo siguiente como EXPERIENCIA EN OBRAS SIMILARES:

N°	CLIENTE	OBJETO DEL CONTRATO	N° CONTRATO	FECHA DEL CONTRATO ²⁷	FECHA DE RECEPCIÓN DE LA OBRA	EXPERIENCIA PROVENIENTE ²⁸ DE:	MONEDA	IMPORTE ²⁹	TIPO DE CAMBIO VENTA ³⁰	MONTO FACTURADO ACUMULADO ³¹
1										
2										
3										
4										
5										
6										

²⁷ Se refiere a la fecha de suscripción del contrato.

²⁸ Si el titular de la experiencia no es el postor, consignar si dicha experiencia corresponde a la matriz en caso que el postor sea sucursal, o fue transmitida por reorganización societaria, debiendo acompañar la documentación sustentatoria correspondiente. Al respecto, según la Opinión N° 216-2017/DTN "Considerando que la sociedad matriz y la sucursal constituyen la misma persona jurídica, la sucursal puede acreditar como suya la experiencia de su matriz". Del mismo modo, según lo previsto en la Opinión N° 010-2013/DTN, "... en una operación de reorganización societaria que comprende tanto una fusión como una escisión, la sociedad resultante podrá acreditar como suya la experiencia de la sociedad incorporada o absorbida, que se extingue producto de la fusión; asimismo, si en virtud de la escisión se transfiere un bloque patrimonial consistente en una línea de negocio completa, la sociedad resultante podrá acreditar como suya la experiencia de la sociedad escindida, correspondiente a la línea de negocio transmitida. De esta manera, la sociedad resultante podrá emplear la experiencia transmitida, como consecuencia de la reorganización societaria antes descrita, en los futuros procesos de selección en los que participe".

²⁹ Se refiere al monto del contrato ejecutado incluido adicionales y reducciones, de ser el caso.



³⁰ El tipo de cambio venta debe corresponder al publicado por la SBS correspondiente a la fecha de suscripción del contrato.

³¹ Consignar en la moneda establecida para el valor referencial.

N°	CLIENTE	OBJETO DEL CONTRATO	N° CONTRATO	FECHA DEL CONTRATO ²⁷	FECHA DE RECEPCIÓN DE LA OBRA	EXPERIENCIA PROVENIENTE ²⁸ DE:	MONEDA	IMPORTE ²⁹	TIPO DE CAMBIO VENTA ³⁰	MONTO FACTURADO ACUMULADO ³¹
7										
8										
9										
10										
TOTAL										

[CONSIGNAR CIUDAD Y FECHA]

.....
Firma, Nombres y Apellidos del postor o
Representante legal o común, según corresponda

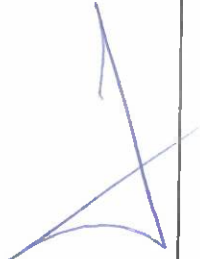
ANEXO N° 12

**AUTORIZACIÓN DE NOTIFICACIÓN DE LA DECISIÓN DE LA ENTIDAD SOBRE LA
SOLICITUD DE AMPLIACIÓN DE PLAZO MEDIANTE MEDIOS ELECTRÓNICOS DE
COMUNICACIÓN**

(DOCUMENTO A PRESENTAR EN EL PERFECCIONAMIENTO DEL CONTRATO)

Señores
COMITÉ DE SELECCIÓN
LICITACIÓN PÚBLICA N° 07-2024-GRP-GRI-CS-LP-1
Presente.-

El que se suscribe, [.....], postor adjudicado y/o Representante Legal de [CONSIGNAR EN CASO DE SER PERSONA JURÍDICA], identificado con [CONSIGNAR TIPO DE DOCUMENTO DE IDENTIDAD] N° [CONSIGNAR NÚMERO DE DOCUMENTO DE IDENTIDAD], autorizo que durante la ejecución del contrato se me notifique al correo electrónico [INDICAR EL CORREO ELECTRÓNICO] lo siguiente:

- ✓ Notificación de la decisión de la Entidad respecto a la solicitud de ampliación de plazo.

[CONSIGNAR CIUDAD Y FECHA]

.....
**Firma, Nombres y Apellidos del postor o
Representante legal o común, según
corresponda**

Importante

La notificación de la decisión de la Entidad respecto a la solicitud de ampliación de plazo se efectúa por medios electrónicos de comunicación, siempre que se cuente con la autorización correspondiente y sea posible obtener un acuse de recibo a través del mecanismo utilizado.