

BASES INTEGRADAS DE ADJUDICACIÓN SIMPLIFICADA PARA LA CONTRATACIÓN DE LA Ejecución DE OBRAS

Aprobado mediante Directiva N°001-2019-OSCE/CD



SUB DIRECCIÓN DE NORMATIVIDAD – DIRECCIÓN TÉCNICO NORMATIVA
ORGANISMO SUPERVISOR DE LAS CONTRATACIONES DEL ESTADO - OSCE

SIMBOLOGÍA UTILIZADA:

N°	Símbolo	Descripción
1	[ABC] / [.....]	La información solicitada dentro de los corchetes sombreados debe ser completada por la Entidad durante la elaboración de las bases.
2	[ABC] / [.....]	Es una indicación, o información que deberá ser completada por la Entidad con posterioridad al otorgamiento de la buena pro para el caso específico de la elaboración de la PROFORMA DEL CONTRATO; o por los proveedores, en el caso de los ANEXOS de la oferta.
3	<div>Importante</div> <ul style="list-style-type: none"> • Abc 	Se refiere a consideraciones importantes a tener en cuenta por el órgano encargado de las contrataciones o comité de selección, según corresponda, y por los proveedores.
4	<div>Advertencia</div> <ul style="list-style-type: none"> • Abc 	Se refiere a advertencias a tener en cuenta por el órgano encargado de las contrataciones o comité de selección, según corresponda, y por los proveedores.
5	<div>Importante para la Entidad</div> <ul style="list-style-type: none"> • Xyz 	Se refiere a consideraciones importantes a tener en cuenta por el órgano encargado de las contrataciones o comité de selección, según corresponda, y deben ser eliminadas una vez culminada la elaboración de las bases.

CARACTERÍSTICAS DEL DOCUMENTO:

Las bases estándar deben ser elaboradas en formato WORD, y deben tener las siguientes características:

N°	Características	Parámetros
1	Márgenes	Superior : 2.5 cm Inferior: 2.5 cm Izquierda: 2.5 cm Derecha: 2.5 cm
2	Fuente	Arial
3	Estilo de Fuente	Normal: Para el contenido en general Cursiva: Para el encabezado y pie de página Para las Consideraciones importantes (Ítem 3 del cuadro anterior)
4	Color de Fuente	Automático: Para el contenido en general Azul : Para las Consideraciones importantes (Ítem 3 del cuadro anterior)
5	Tamaño de Letra	16 : Para las dos primeras hojas de las Secciones General y Específica 11 : Para el nombre de los Capítulos. 10 : Para el cuerpo del documento en general 9 : Para el encabezado y pie de página Para el contenido de los cuadros, pudiendo variar, según la necesidad 8 : Para las Notas al pie
6	Alineación	Justificada: Para el contenido en general y notas al pie. Centrada : Para la primera página, los títulos de las Secciones y nombres de los Capítulos)
7	Interlineado	Sencillo
8	Espaciado	Anterior : 0 Posterior : 0
9	Subrayado	Para los nombres de las Secciones y para resaltar o hacer hincapié en algún concepto

INSTRUCCIONES DE USO:

- Una vez registrada la información solicitada dentro de los corchetes sombreados en gris, el texto deberá quedar en letra tamaño 10, con estilo normal, sin formato de negrita y sin sombread.
- La nota **IMPORTANTE** no puede ser modificada ni eliminada en la Sección General. En el caso de la Sección Específica debe seguirse la instrucción que se indica en dicha nota.

Elaboradas en enero de 2019

Modificadas en marzo 2019, junio 2019, diciembre 2019, julio 2020, julio y diciembre de 2021, setiembre y octubre 2022

**BASES INTEGRADAS
DE ADJUDICACIÓN SIMPLIFICADA PARA LA
CONTRATACIÓN DE LA EJECUCIÓN DE OBRAS¹**

**ADJUDICACIÓN SIMPLIFICADA
N°002-2024-MDSC-CS-1**

PRIMERA CONVOCATORIA

**CONTRATACIÓN DE LA EJECUCIÓN DE LA OBRA:
“REPARACION DE PONTON; EN EL(LA) CAMINO VECINAL
SANTA CATALINA - LUYA VIEJO (AM 649) (PONTON
SANTA CATALINA) EN LA QUEBRADA SANTA CATALINA,
EN LA LOCALIDAD SANTA CATALINA, DISTRITO DE
SANTA CATALINA, PROVINCIA LUYA, DEPARTAMENTO
AMAZONAS”**

¹ Estas bases se utilizarán para la contratación de la ejecución de obras. Para tal efecto, se deberá tener en cuenta la siguiente definición:

Obra: Construcción, reconstrucción, rehabilitación, remodelación, mejoramiento, demolición, renovación, ampliación y habilitación de bienes inmuebles, tales como edificaciones, estructuras, excavaciones, perforaciones, carreteras, puentes, entre otros, que requieren dirección técnica, expediente técnico, mano de obra, materiales y/o equipos.

DEBER DE COLABORACIÓN

La Entidad y todo proveedor que se someta a las presentes Bases, sea como participante, postor y/o contratista, deben conducir su actuación conforme a los principios previstos en la Ley de Contrataciones del Estado.

En este contexto, se encuentran obligados a prestar su colaboración al OSCE y a la Secretaría Técnica de la Comisión de Defensa de la Libre Competencia del INDECOPI, en todo momento según corresponda a sus competencias, a fin de comunicar presuntos casos de fraude, colusión y corrupción por parte de los funcionarios y servidores de la Entidad, así como los proveedores y demás actores que participan en el proceso de contratación.

De igual forma, deben poner en conocimiento del OSCE y a la Secretaría Técnica de la Comisión de Defensa de la Libre Competencia del INDECOPI los indicios de conductas anticompetitivas que se presenten durante el proceso de contratación, en los términos del Decreto Legislativo N° 1034, "Ley de Represión de Conductas Anticompetitivas", o norma que la sustituya, así como las demás normas de la materia.

La Entidad y todo proveedor que se someta a las presentes Bases, sea como participante, postor y/o contratista del proceso de contratación deben permitir al OSCE o a la Secretaría Técnica de la Comisión de Defensa de la Libre Competencia del INDECOPI el acceso a la información referida a las contrataciones del Estado que sea requerida, prestar testimonio o absolución de posiciones que se requieran, entre otras formas de colaboración.

SECCIÓN GENERAL

DISPOSICIONES COMUNES DEL PROCEDIMIENTO DE SELECCIÓN

(ESTA SECCIÓN NO DEBE SER MODIFICADA EN NINGÚN EXTREMO, BAJO SANCIÓN DE NULIDAD)

CAPÍTULO I ETAPAS DEL PROCEDIMIENTO DE SELECCIÓN

1.1. REFERENCIAS

Cuando en el presente documento se mencione la palabra Ley, se entiende que se está haciendo referencia a la Ley N° 30225, Ley de Contrataciones del Estado, y cuando se mencione la palabra Reglamento, se entiende que se está haciendo referencia al Reglamento de la Ley de Contrataciones del Estado aprobado por Decreto Supremo N° 344-2018-EF.

Las referidas normas incluyen sus respectivas modificaciones, de ser el caso.

1.2. CONVOCATORIA

Se realiza a través de su publicación en el SEACE de conformidad con lo señalado en el artículo 54 del Reglamento, en la fecha señalada en el calendario del procedimiento de selección, debiendo adjuntar las bases.

1.3. REGISTRO DE PARTICIPANTES

El registro de participantes se realiza conforme al artículo 55 del Reglamento. En el caso de un consorcio, basta que se registre uno (1) de sus integrantes.

Importante

- *Para registrarse como participante en un procedimiento de selección convocado por las Entidades del Estado Peruano, es necesario que los proveedores cuenten con inscripción vigente y estar habilitados ante el Registro Nacional de Proveedores (RNP) que administra el Organismo Supervisor de las Contrataciones del Estado (OSCE). Para obtener mayor información, se puede ingresar a la siguiente dirección electrónica: www.rnp.gob.pe.*
- *Los proveedores que deseen registrar su participación deben ingresar al SEACE utilizando su Certificado SEACE (usuario y contraseña). Asimismo, deben observar las instrucciones señaladas en el documento de orientación "Guía para el registro de participantes electrónico" publicado en <https://www2.seace.gob.pe/>.*
- *En caso los proveedores no cuenten con inscripción vigente en el RNP y/o se encuentren inhabilitados o suspendidos para ser participantes, postores y/o contratistas, el SEACE restringirá su registro, quedando a potestad de estos intentar nuevamente registrar su participación en el procedimiento de selección en cualquier otro momento, dentro del plazo establecido para dicha etapa, siempre que haya obtenido la vigencia de su inscripción o quedado sin efecto la sanción que le impuso el Tribunal de Contrataciones del Estado.*

1.4. FORMULACIÓN DE CONSULTAS Y OBSERVACIONES A LAS BASES

La formulación de consultas y observaciones a las bases se efectúa de conformidad con lo establecido en los numerales 72.1 y 72.2 del artículo 72 del Reglamento, así como el literal a) del artículo 89 del Reglamento.

Importante

No pueden formularse consultas ni observaciones respecto del contenido de una ficha de homologación aprobada. Las consultas y observaciones que se formulen sobre el particular, se tienen como no presentadas.

1.5. ABSOLUCIÓN DE CONSULTAS, OBSERVACIONES E INTEGRACIÓN DE BASES

La absolución de consultas, observaciones e integración de las bases se realizan conforme a las disposiciones previstas en el numeral 72.4 y el literal a) del artículo 89 del Reglamento.

Importante

- *No se absolverán consultas y observaciones a las bases que se presenten en forma física.*
- *Cuando exista divergencia entre lo indicado en el pliego de absolución de consultas y observaciones y la integración de bases, prevalece lo absuelto en el referido pliego; sin perjuicio, del deslinde de responsabilidades correspondiente.*

1.6. FORMA DE PRESENTACIÓN DE OFERTAS

Las ofertas se presentan conforme lo establecido en el artículo 59 y en el artículo 90 del Reglamento.

Las declaraciones juradas, formatos o formularios previstos en las bases que conforman la oferta deben estar debidamente firmados por el postor (firma manuscrita o digital, según la Ley N° 27269, Ley de Firmas y Certificados Digitales²). Los demás documentos deben ser visados por el postor. En el caso de persona jurídica, por su representante legal, apoderado o mandatario designado para dicho fin y, en el caso de persona natural, por este o su apoderado. No se acepta el pegado de la imagen de una firma o visto. Las ofertas se presentan foliadas.

Importante

- *Los formularios electrónicos que se encuentran en el SEACE y que los proveedores deben llenar para presentar sus ofertas, tienen carácter de declaración jurada.*
- *En caso la información contenida en los documentos escaneados que conforman la oferta no coincida con lo declarado a través del SEACE, prevalece la información declarada en los documentos escaneados.*
- *No se tomarán en cuenta las ofertas que se presenten en físico a la Entidad.*

1.7. PRESENTACIÓN Y APERTURA DE OFERTAS

El participante presentará su oferta de manera electrónica a través del SEACE, desde las 00:01 horas hasta las 23:59 horas del día establecido para el efecto en el cronograma del procedimiento; adjuntando el archivo digitalizado que contenga los documentos que conforman la oferta de acuerdo a lo requerido en las bases.

El participante debe verificar antes de su envío, bajo su responsabilidad, que el archivo pueda ser descargado y su contenido sea legible.

Importante

Los integrantes de un consorcio no pueden presentar ofertas individuales ni conformar más de un consorcio en un procedimiento de selección, o en un determinado ítem cuando se trate de procedimientos de selección según relación de ítems.

En la apertura electrónica de la oferta, el órgano encargado de las contrataciones o comité de selección, según corresponda, verifica la presentación de lo exigido en la sección específica de

² Para mayor información sobre la normativa de firmas y certificados digitales ingresar a: <https://www.indecopi.gob.pe/web/firmas-digitales/firmar-y-certificados-digitales>

las bases de conformidad con el numeral 73.2 del artículo 73 del Reglamento. De no cumplir con lo requerido, la oferta se considera no admitida.

Asimismo, el órgano encargado de las contrataciones o comité de selección, según corresponda, declara no admitidas las ofertas que se encuentran por debajo del noventa por ciento (90%) del valor referencial o que excedan en más del diez por ciento (10%) del valor referencial.

1.8. EVALUACIÓN DE LAS OFERTAS

La evaluación consiste en la aplicación de los factores de evaluación previstos en el Capítulo IV de la sección específica de las bases a las ofertas admitidas, con el objeto de determinar la oferta con el mejor puntaje y el orden de prelación de las ofertas.

Para determinar la oferta con el mejor puntaje, se toma en cuenta lo indicado en el numeral 74.2 del artículo 74 del Reglamento.

En el supuesto de que dos (2) o más ofertas empaten, la determinación del orden de prelación de las ofertas empatadas se efectúa siguiendo estrictamente el orden establecido en el numeral 91.1 del artículo 91 del Reglamento.

El desempate mediante sorteo se realiza de manera electrónica a través del SEACE.

Importante

En el caso de contratación de obras que se ejecuten fuera de la provincia de Lima y Callao, cuyo valor referencial no supere los novecientos mil Soles (S/ 900,000.00), a solicitud del postor se asigna una bonificación equivalente al diez por ciento (10%) sobre el puntaje total obtenido por los postores con domicilio en la provincia donde se ejecuta la obra, o en las provincias colindantes, sean o no pertenecientes al mismo departamento o región. El domicilio es el consignado en la constancia de inscripción ante el RNP³. Lo mismo aplica en el caso de procedimientos de selección por relación de ítems, cuando algún ítem no supera el monto señalado anteriormente.

1.9. CALIFICACIÓN DE OFERTAS

Luego de culminada la evaluación, el órgano encargado de las contrataciones o comité de selección, según corresponda califica a los postores que obtuvieron el primer, segundo, tercer y cuarto lugar, según el orden de prelación, verificando que cumplan con los requisitos de calificación detallados en el numeral 3.2 del Capítulo III de la sección específica de las bases. La oferta del postor que no cumpla con los requisitos de calificación es descalificada.

Si alguno de los cuatro (4) postores no cumple con los requisitos de calificación, se aplica lo establecido en los numerales 75.2 y 75.3 del artículo 75 del Reglamento.

1.10. SUBSANACIÓN DE LAS OFERTAS

La subsanación de las ofertas se sujeta a lo establecido en el artículo 60 del Reglamento. La corrección aritmética a la que hace referencia el numeral 60.4 de dicho artículo procede para la ejecución de obras a suma alzada.

El plazo que se otorgue para la subsanación no puede ser inferior a un (1) día hábil.

La solicitud de subsanación se realiza de manera electrónica a través del SEACE y será remitida al correo electrónico consignado por el postor al momento de realizar su inscripción en el RNP, siendo su responsabilidad el permanente seguimiento de las notificaciones a dicho

³ La constancia de inscripción electrónica se visualizará en el portal web del Registro Nacional de Proveedores: www.rnp.gob.pe

correo. La notificación de la solicitud se entiende efectuada el día de su envío al correo electrónico.

La presentación de las subsanaciones se realiza a través del SEACE. No se tomará en cuenta la subsanación que se presente en físico a la Entidad.

1.11. RECHAZO DE LAS OFERTAS

Previo al otorgamiento de la buena pro, el comité de selección revisa las ofertas económicas que cumplen los requisitos de calificación, de conformidad con lo establecido para el rechazo de ofertas, previsto en el artículo 68 del Reglamento, de ser el caso.

De rechazarse alguna de las ofertas calificadas, el órgano encargado de las contrataciones o comité de selección, según corresponda, revisa el cumplimiento de los requisitos de calificación de los postores que siguen en el orden de prelación, en caso las hubiere.

1.12. OTORGAMIENTO DE LA BUENA PRO

Definida la oferta ganadora, el órgano encargado de las contrataciones o comité de selección, según corresponda, otorga la buena pro, mediante su publicación en el SEACE, incluyendo el cuadro comparativo y las actas debidamente motivadas de los resultados de la admisión, no admisión, evaluación, calificación, descalificación, rechazo y el otorgamiento de la buena pro.

1.13. CONSENTIMIENTO DE LA BUENA PRO

Cuando se hayan presentado dos (2) o más ofertas, el consentimiento de la buena pro se produce a los cinco (5) días hábiles siguientes de la notificación de su otorgamiento, sin que los postores hayan ejercido el derecho de interponer el recurso de apelación.

En caso que se haya presentado una sola oferta, el consentimiento de la buena pro se produce el mismo día de la notificación de su otorgamiento.

El consentimiento del otorgamiento de la buena pro se publica en el SEACE al día hábil siguiente de producido.

Importante

Una vez consentido el otorgamiento de la buena pro, el órgano encargado de las contrataciones o el órgano de la Entidad al que se haya asignado tal función realiza la verificación de la oferta presentada por el postor ganador de la buena pro conforme lo establecido en el numeral 64.6 del artículo 64 del Reglamento.

CAPÍTULO II SOLUCIÓN DE CONTROVERSIAS DURANTE EL PROCEDIMIENTO DE SELECCIÓN

2.1. RECURSO DE APELACIÓN

A través del recurso de apelación se pueden impugnar los actos dictados durante el desarrollo del procedimiento de selección hasta antes del perfeccionamiento del contrato.

El recurso de apelación se presenta ante la Entidad convocante, y es conocido y resuelto por su Titular, cuando el valor referencial sea igual o menor a cincuenta (50) UIT. Cuando el valor referencial sea mayor a dicho monto, el recurso de apelación se presenta ante y es resuelto por el Tribunal de Contrataciones del Estado.

En los procedimientos de selección según relación de ítems, el valor referencial total del procedimiento determina ante quién se presenta el recurso de apelación.

Los actos que declaren la nulidad de oficio, la cancelación del procedimiento de selección y otros actos emitidos por el Titular de la Entidad que afecten la continuidad de este, se impugnan ante el Tribunal de Contrataciones del Estado.

Importante

- *Una vez otorgada la buena pro, el órgano encargado de las contrataciones o comité de selección, según corresponda, está en la obligación de permitir el acceso de los participantes y postores al expediente de contratación, salvo la información calificada como secreta, confidencial o reservada por la normativa de la materia, a más tardar dentro del día siguiente de haberse solicitado por escrito.*

Luego de otorgada la buena pro no se da a conocer las ofertas cuyos requisitos de calificación no fueron analizados y revisados por el órgano encargado de las contrataciones o comité de selección, según corresponda.

- *A efectos de recoger la información de su interés, los postores pueden valerse de distintos medios, tales como: (i) la lectura y/o toma de apuntes, (ii) la captura y almacenamiento de imágenes, e incluso (iii) pueden solicitar copia de la documentación obrante en el expediente, siendo que, en este último caso, la Entidad deberá entregar dicha documentación en el menor tiempo posible, previo pago por tal concepto.*
- *El recurso de apelación se presenta ante la Mesa de Partes del Tribunal o ante las oficinas desconcentradas del OSCE o en la Unidad de Trámite Documentario de la Entidad, según corresponda.*

2.2. PLAZOS DE INTERPOSICIÓN DEL RECURSO DE APELACIÓN

La apelación contra el otorgamiento de la buena pro o contra los actos dictados con anterioridad a ella se interpone dentro de los cinco (5) días hábiles siguientes de haberse notificado el otorgamiento de la buena pro.

La apelación contra los actos dictados con posterioridad al otorgamiento de la buena pro, contra la declaración de nulidad, cancelación y declaratoria de desierto del procedimiento, se interpone dentro de los cinco (5) días hábiles siguientes de haberse tomado conocimiento del acto que se desea impugnar.

CAPÍTULO III DEL CONTRATO

3.1. PERFECCIONAMIENTO DEL CONTRATO

Los plazos y el procedimiento para perfeccionar el contrato se realiza conforme a lo indicado en el artículo 141 del Reglamento.

Para perfeccionar el contrato, el postor ganador de la buena pro debe presentar los documentos señalados en los artículos 139 y 175 del Reglamento, así como los previstos en la sección específica de las bases.

3.2. GARANTÍAS

Las garantías que deben otorgar los postores y/o contratistas, según corresponda, son las de fiel cumplimiento del contrato y por los adelantos.

3.2.1. GARANTÍA DE FIEL CUMPLIMIENTO

Como requisito indispensable para perfeccionar el contrato, el postor ganador debe entregar a la Entidad la garantía de fiel cumplimiento del mismo por una suma equivalente al diez por ciento (10%) del monto del contrato original. Esta se mantiene vigente hasta el consentimiento de la liquidación final.

Importante

En los contratos de ejecución de obras que celebren las Entidades con las micro y pequeñas empresas, estas últimas pueden otorgar como garantía de fiel cumplimiento el diez por ciento (10%) del monto del contrato original, porcentaje que es retenido por la Entidad durante la primera mitad del número total de pagos a realizarse, de forma prorrateada en cada pago, con cargo a ser devuelto a la finalización del mismo, conforme lo establece el artículo 149 del Reglamento, siempre que:

- a) El procedimiento de selección original del cual derive el contrato a suscribirse sea una Adjudicación Simplificada.*
- b) El plazo de ejecución de la obra sea igual o mayor a sesenta (60) días calendario; y,*
- c) El pago a favor del contratista considere, al menos, dos (2) valorizaciones periódicas, en función del avance de obra.*

3.2.2. GARANTÍA DE FIEL CUMPLIMIENTO POR PRESTACIONES ACCESORIAS

En las contrataciones que conllevan la ejecución de prestaciones accesorias, tales como mantenimiento, reparación o actividades afines, se otorga una garantía adicional por una suma equivalente al diez por ciento (10%) del monto del contrato de la prestación accesorio, la misma que debe ser renovada periódicamente hasta el cumplimiento total de las obligaciones garantizadas.

3.2.3. GARANTÍA POR ADELANTO

En caso se haya previsto en la sección específica de las bases la entrega de adelantos, el contratista debe presentar una garantía emitida por idéntico monto conforme a lo estipulado en el artículo 153 del Reglamento.

3.3. REQUISITOS DE LAS GARANTÍAS

Las garantías que se presenten deben ser incondicionales, solidarias, irrevocables y de

realización automática en el país, al solo requerimiento de la Entidad. Asimismo, deben ser emitidas por empresas que se encuentren bajo la supervisión directa de la Superintendencia de Banca, Seguros y Administradoras Privadas de Fondos de Pensiones, y que cuenten con clasificación de riesgo B o superior. Asimismo, deben estar autorizadas para emitir garantías; o estar consideradas en la última lista de bancos extranjeros de primera categoría que periódicamente publica el Banco Central de Reserva del Perú.

Importante

Corresponde a la Entidad verificar que las garantías presentadas por el postor ganador de la buena pro y/o contratista cumplan con los requisitos y condiciones necesarios para su aceptación y eventual ejecución; sin perjuicio de la determinación de las responsabilidades funcionales que correspondan.

Advertencia

Los funcionarios de las Entidades no deben aceptar garantías emitidas bajo condiciones distintas a las establecidas en el presente numeral, debiendo tener en cuenta lo siguiente:

- 1. La clasificadora de riesgo que asigna la clasificación a la empresa que emite la garantía debe encontrarse listada en el portal web de la SBS (<http://www.sbs.gob.pe/sistema-financiero/clasificadoras-de-riesgo>).*
- 2. Se debe identificar en la página web de la clasificadora de riesgo respectiva, cuál es la clasificación vigente de la empresa que emite la garantía, considerando la vigencia a la fecha de emisión de la garantía.*
- 3. Para fines de lo establecido en el artículo 148 del Reglamento, la clasificación de riesgo B, incluye las clasificaciones B+ y B.*
- 4. Si la empresa que otorga la garantía cuenta con más de una clasificación de riesgo emitida por distintas empresas listadas en el portal web de la SBS, bastará que en una de ellas cumpla con la clasificación mínima establecida en el Reglamento.*

En caso exista alguna duda sobre la clasificación de riesgo asignada a la empresa emisora de la garantía, se deberá consultar a la clasificadora de riesgos respectiva.

De otro lado, además de cumplir con el requisito referido a la clasificación de riesgo, a efectos de verificar si la empresa emisora se encuentra autorizada por la SBS para emitir garantías, debe revisarse el portal web de dicha Entidad (<http://www.sbs.gob.pe/sistema-financiero/relacion-de-empresas-que-se-encuentran-autorizadas-a-emitar-cartas-fianza>).

Los funcionarios competentes deben verificar la autenticidad de la garantía a través de los mecanismos establecidos (consulta web, teléfono u otros) por la empresa emisora.

3.4. EJECUCIÓN DE GARANTÍAS

La Entidad puede solicitar la ejecución de las garantías conforme a los supuestos contemplados en el artículo 155 del Reglamento.

3.5. ADELANTOS

La Entidad puede establecer la entrega de adelantos directos y adelantos para materiales e insumos, y en el caso de contratos bajo la modalidad llave en mano, para equipamiento y mobiliario, de conformidad con el artículo 180 del Reglamento, siempre que ello haya sido previsto en la sección específica de las bases.

3.6. VALORIZACIONES

Las valorizaciones son la cuantificación económica de un avance físico en la ejecución de la obra, realizada en un período determinado, tienen el carácter de pagos a cuenta y son elaboradas

el último día de cada período previsto en la sección específica de las bases, por el inspector o supervisor, según corresponda y el contratista.

En caso se haya suscrito contrato con un consorcio, el pago de las valorizaciones se realizará a quien se indique en el contrato de consorcio.

Advertencia

En caso de retraso en los pagos a cuenta o pago final por parte de la Entidad, salvo que se deba a caso fortuito o fuerza mayor, esta reconoce al contratista los intereses legales correspondientes, de conformidad con el artículo 39 de la Ley y los artículos 1244, 1245 y 1246 del Código Civil, debiendo repetir contra los responsables de la demora injustificada.

3.7. REAJUSTES

Los reajustes se calculan conforme lo indicado en el numeral 38.3 del artículo 38 y el artículo 195 del Reglamento.

Importante

Tanto la elaboración como la aplicación de las fórmulas polinómicas se sujetan a lo dispuesto en el Decreto Supremo N° 011-79-VC y sus modificatorias, ampliatorias y complementarias.

3.8. PENALIDADES

3.8.1. PENALIDAD POR MORA EN LA EJECUCIÓN DE LA PRESTACIÓN

En caso de retraso injustificado del contratista en la ejecución de las prestaciones objeto del contrato, la Entidad le aplica automáticamente una penalidad por mora por cada día de atraso, de conformidad con el artículo 162 del Reglamento.

3.8.2. OTRAS PENALIDADES

La Entidad puede establecer penalidades distintas a la mencionada en el numeral precedente, según lo previsto en el artículo 163 del Reglamento y lo indicado en la sección específica de las bases.

Estos dos tipos de penalidades se calculan en forma independiente y pueden alcanzar cada una un monto máximo equivalente al diez por ciento (10%) del monto del contrato vigente, o de ser el caso, del ítem que debió ejecutarse.

3.9. INCUMPLIMIENTO DEL CONTRATO

Las causales para la resolución del contrato, serán aplicadas de conformidad con el artículo 36 de la Ley y 164 del Reglamento.

3.10. DISPOSICIONES FINALES

Todos los demás aspectos del presente procedimiento no contemplados en las bases se regirán supletoriamente por la Ley y su Reglamento, así como por las disposiciones legales vigentes.

SECCIÓN ESPECÍFICA

CONDICIONES ESPECIALES DEL PROCEDIMIENTO DE SELECCIÓN

(EN ESTA SECCIÓN LA ENTIDAD DEBERÁ COMPLETAR LA INFORMACIÓN EXIGIDA, DE ACUERDO A LAS INSTRUCCIONES INDICADAS)

CAPÍTULO I GENERALIDADES

1.1. ENTIDAD CONVOCANTE

Nombre : Municipalidad Distrital de Santa Catalina
RUC N° : 20205208179
Domicilio legal : Jr. Comercio S/N-Santa Catalina
Teléfono: : 990050046
Correo electrónico: : gmendozaabastecimientomdsc@gmail.com

1.2. OBJETO DE LA CONVOCATORIA

El presente procedimiento de selección tiene por objeto la contratación de la ejecución de la obra: **“REPARACION DE PONTON; EN EL(LA) CAMINO VECINAL SANTA CATALINA - LUYA VIEJO (AM 649) (PONTON SANTA CATALINA) EN LA QUEBRADA SANTA CATALINA, EN LA LOCALIDAD SANTA CATALINA, DISTRITO DE SANTA CATALINA, PROVINCIA LUYA, DEPARTAMENTO AMAZONAS**

1.3. VALOR REFERENCIAL⁴

El valor referencial asciende a S/. 789,221.96 (Setecientos ochenta y nueve mil Doscientos veintiún con 96/100 soles), incluidos los impuestos de Ley y cualquier otro concepto que incida en el costo total de la ejecución de la obra. El valor referencial ha sido calculado al mes de **OCTUBRE DEL 2024.**

Valor Referencial (VR)	Límites ⁵	
	Inferior	Superior
S/. 789,221.96 (Setecientos ochenta y nueve mil Doscientos veintiún con 96/100 soles)	710,299.77 (Setecientos Diez mil Doscientos noventa y nueve con 77/100 soles)	868,144.15 (Ochocientos sesenta y ocho mil ciento cuarenta y cuatro con 15/100 soles)

Importante

- *El precio de las ofertas no puede exceder los límites del valor referencial de conformidad con el numeral 28.2 del artículo 28 de la Ley.*

⁴ El monto del valor referencial indicado en esta sección de las bases no debe diferir del monto del valor referencial consignado en la ficha del procedimiento en el SEACE. No obstante, de existir contradicción entre estos montos, primará el monto del valor referencial indicado en las bases aprobadas.

⁵ De acuerdo a lo señalado en el artículo 48 del Reglamento, estos límites se calculan considerando dos (2) decimales. Para ello, si el límite inferior tiene más de dos (2) decimales, se aumenta en un dígito el valor del segundo decimal; en el caso del límite superior, se considera el valor del segundo decimal sin efectuar el redondeo.

Importante para la Entidad

- Si durante la fase de actuaciones preparatorias, las Entidades advierten que es posible la participación de ejecutores de obras que gozan del beneficio de la exoneración del IGV prevista en la Ley N° 27037, Ley de Promoción de la Inversión en la Amazonía, debe tomarse en cuenta la regulación de la Cuarta Disposición Complementaria Final del Reglamento.

De conformidad con lo señalado en el numeral 2 de la citada Disposición Complementaria Final, en las bases se debe establecer además del valor referencial, los límites de este, con y sin IGV, tal como se indica a continuación:

Valor Referencial (VR)	Límite Inferior		Límite Superior	
	Con IGV	Sin IGV	Con IGV	Sin IGV
S/. 789,221.96 (Setecientos ochenta y nueve mil Doscientos veintiún con 96/100 soles)	710,299.77 (Setecientos Diez mil Doscientos noventa y nueve con 77/100 soles)	601,948.96 (Seiscientos un mil novecientos cuarenta y ocho con 96/100 soles)	868,144.15 (Ochocientos sesenta y ocho mil ciento cuarenta y cuatro con 15/100 soles)	735,715.38 (Setecientos treinta y cinco mil setecientos quince con 38/100 soles)

1.4. EXPEDIENTE DE CONTRATACIÓN

Documento y fecha de aprobación del expediente de contratación	:	FORMATO 2 – N°01-11/11/2024
Documento y fecha de aprobación del expediente técnico	:	RESOLUCION DE ALCALDIA N°092-2023-MDL/A 04/12/2023
Documento y fecha de actualización del expediente técnico, de corresponder	:	RESOLUCION DE ALCALDIA N°095-2024-MDL/A 22/10/2024
Tipo y número del procedimiento de selección que se convocó para la elaboración del expediente técnico, de corresponder	:	NO CORRESPONDE

1.5. FUENTE DE FINANCIAMIENTO

RECURSOS ORDINARIOS

Importante

La fuente de financiamiento debe corresponder a aquella prevista en la Ley de Equilibrio Financiero del Presupuesto del Sector Público del año fiscal en el cual se convoca el procedimiento de selección.

1.6. SISTEMA DE CONTRATACIÓN

El presente procedimiento se rige por el sistema de **SUMA ALZADA**, de acuerdo con lo establecido en el expediente de contratación respectivo.

1.7. MODALIDAD DE EJECUCIÓN

NO CORRESPONDE

1.8. ALCANCES DEL REQUERIMIENTO

El alcance de la ejecución de la obra está definido en el Capítulo III de la presente sección de las bases.

1.9. PLAZO DE EJECUCIÓN DE LA OBRA

El plazo de ejecución de la obra materia de la presente convocatoria, es de 120 días calendario, en concordancia con lo establecido en el expediente de contratación y en el expediente técnico de obra.

1.10. COSTO DE REPRODUCCIÓN Y ENTREGA DE BASES Y DEL EXPEDIENTE TÉCNICO DE LA OBRA

Los participantes registrados tienen el derecho a recabar las bases y el expediente técnico de la obra en versión impresa o digital, según su elección, para cuyo efecto deben:

Pagar en	: Caja de la Municipalidad Distrital de Santa Catalina (Jr. Comercio S/N-Santa Catalina-Luya-Amazonas)
Recoger en	: Mesa de partes de la Municipalidad Distrital de Santa Catalina (Jr. Comercio S/N-Santa Catalina-Luya-Amazonas)
Costo de bases	: Impresa: S/ 15.00 (Quince Soles con 00/100 soles)
Costo del expediente técnico	: Impreso: S/ 1,500.00 (Mil quinientos con 00/100 soles) Digital: S/ 5.00 (Cinco con 00/100 soles)

Las bases y el expediente técnico se entregan inmediatamente después de realizado el pago correspondiente. Excepcionalmente, el expediente técnico en versión impresa puede ser entregado dentro del plazo máximo de un (1) día hábil de efectuado el pago.

Importante

- *La Entidad debe entregar una constancia o formulario de cargos en donde consta que el participante recibió el expediente técnico completo. Dicha constancia o formulario debe incluir un índice del contenido del expediente técnico y número de folios correspondientes.*
- *El costo de entrega del ejemplar de las bases y del expediente técnico, no puede exceder el costo de su reproducción.*

Advertencia

Las Entidades deben cautelar bajo responsabilidad que la versión impresa y digital del expediente técnico correspondan a la versión original del expediente técnico aprobado.

1.11. ACCESO VIRTUAL AL EXPEDIENTE TÉCNICO DE LA OBRA

El expediente técnico de la obra en versión digital se encuentra publicado en el SEACE, obligatoriamente, desde la fecha de la convocatoria del presente procedimiento de selección.

1.12. BASE LEGAL

- Ley N° 28411 - Ley General del Sistema Nacional del Presupuesto
- Ley N° 31953, Ley de Presupuesto del Sector Público para el Año Fiscal 2024
- Ley N° 31954, Ley de Equilibrio Financiero del Presupuesto del Sector Público del año Tiscal 2024
- Decreto Supremo N° 082-2019-EF, que aprueba el TUO de la Ley N° 30225. Ley de Contrataciones del Estado. (En adelante la LCE).
- Decreto Supremo N° 344-2018-EF, norma que aprueba el Reglamento de la Ley de contrataciones del Estado, modificado con Decreto Supremo N° 377-2019-EF, Decreto Supremo N° 168-2020-EF, Decreto Supremo N° 250-2020-EF, Decreto Supremo N° 152-2021- EF, Decreto Supremo N° 234-2022-EF y Decreto Supremo N 305-2022-27 (En adelante el RLCE) y sus modificatorias
- Decreto Supremo N°011-79-VC, y sus modificatorias
- Ley N°27806, Ley de Transparencia y de Acceso a la Información Pública
- Decreto Legislativo N°1440, Decreto Legislativo del Sistema Nacional de Presupuesto Publico
- Decreto Supremo N° 004-2019-JUS, TUO de la Ley N° 27444 - Ley del Procedimiento Administrativo General
- Ley 29973 Ley General de la Persona con Discapacidad
- Directivas, opiniones y pronunciamientos del Organismo, Supervisor de Contrataciones del Estado OSCE
- Ley N°29783 Ley de Seguridad y Salud en el Trabajo y su reglamento el Decreto Supremo N°005-2012-TR.
- Código Civil.
- Norma E.030 - 2018: Diseño Sismorresistente y su modificatoria del 2019
- Norma E 050 - 2018: Suelos y cimentaciones
- Norma E.060 - 2006: Concreto armado
-

Las referidas normas incluyen sus respectivas modificaciones, de ser el caso.

CAPÍTULO II DEL PROCEDIMIENTO DE SELECCIÓN

2.1. CALENDARIO DEL PROCEDIMIENTO DE SELECCIÓN

Según el cronograma de la ficha de selección de la convocatoria publicada en el SEACE.

Importante

De conformidad con la vigesimosegunda Disposición Complementaria Final del Reglamento, en caso la Entidad (Ministerios y sus organismos públicos, programas o proyectos adscritos) haya difundido el requerimiento a través del SEACE siguiendo el procedimiento establecido en dicha disposición, no procede formular consultas u observaciones al requerimiento.

2.2. CONTENIDO DE LAS OFERTAS

La oferta contendrá, además de un índice de documentos⁶, la siguiente documentación:

2.2.1. Documentación de presentación obligatoria

2.2.1.1. Documentos para la admisión de la oferta

- a) Declaración jurada de datos del postor. (**Anexo N° 1**)
- b) Documento que acredite la representación de quien suscribe la oferta.

En caso de persona jurídica, copia del certificado de vigencia de poder del representante legal, apoderado o mandatario designado para tal efecto.

En caso de persona natural, copia del documento nacional de identidad o documento análogo, o del certificado de vigencia de poder otorgado por persona natural, del apoderado o mandatario, según corresponda.

En el caso de consorcios, este documento debe ser presentado por cada uno de los integrantes del consorcio que suscriba la promesa de consorcio, según corresponda.

Advertencia

De acuerdo con el artículo 4 del Decreto Legislativo N° 1246, las Entidades están prohibidas de exigir a los administrados o usuarios la información que puedan obtener directamente mediante la interoperabilidad a que se refieren los artículos 2 y 3 de dicho Decreto Legislativo. En esa medida, si la Entidad es usuaria de la Plataforma de Interoperabilidad del Estado – PIDE⁷ y siempre que el servicio web se encuentre activo en el Catálogo de Servicios de dicha plataforma, no corresponderá exigir el certificado de vigencia de poder y/o documento nacional de identidad.

- c) Declaración jurada de acuerdo con el literal b) del artículo 52 del Reglamento. (**Anexo N° 2**)
- d) Declaración jurada de cumplimiento del Expediente Técnico, según el numeral 3.1 del Capítulo III de la presente sección. (**Anexo N° 3**)

⁶ La omisión del índice no determina la no admisión de la oferta.

⁷ Para mayor información de las Entidades usuarias y del Catálogo de Servicios de la Plataforma de Interoperabilidad del Estado – PIDE ingresar al siguiente enlace <https://www.gobiernodigital.gob.pe/interoperabilidad/>

- e) Declaración jurada de plazo de ejecución de la obra. **(Anexo N° 4)**
- f) Promesa de consorcio con firmas legalizadas, de ser el caso, en la que se consigne los integrantes, el representante común, el domicilio común y las obligaciones a las que se compromete cada uno de los integrantes del consorcio, así como el porcentaje equivalente a dichas obligaciones. **(Anexo N° 5)**
- g) El precio de la oferta en **SOLES** y:
 - ✓ El desagregado de partidas, cuando el procedimiento se haya convocado a suma alzada.
 - ✓ Los precios unitarios, considerando las partidas según lo previsto en el último párrafo del literal b) del artículo 35 del Reglamento.

Asimismo, la oferta incluye el monto de la prestación accesorio, cuando corresponda. **(Anexo N° 6)**

El precio total de la oferta y los subtotales que lo componen deben ser expresados con dos (2) decimales. Los precios unitarios pueden ser expresados con más de dos (2) decimales.

Importante

- *El órgano encargado de las contrataciones o comité de selección, según corresponda, no puede incorporar documentos adicionales para la admisión de la oferta a los establecidos en este acápite.*
- *El análisis de precios unitarios y el detalle de los gastos generales fijos y variables de la oferta se presentan para el perfeccionamiento del contrato.*
- *El órgano encargado de las contrataciones o comité de selección, según corresponda, declara no admitidas las ofertas que no se encuentren dentro de los límites del valor referencial previstos en el numeral 28.2 del artículo 28 de la Ley. Asimismo, verifica la presentación de los documentos requeridos. De no cumplir con lo requerido, la oferta se considera no admitida.*

2.2.1.2. Documentos para acreditar los requisitos de calificación

Incorporar en la oferta los documentos que acreditan los “**Requisitos de Calificación**” que se detallan en el numeral 3.2 del Capítulo III de la presente sección de las bases.

2.2.2. Documentación de presentación facultativa:

- a) En el caso de microempresas y pequeñas empresas integradas por personas con discapacidad, o en el caso de consorcios conformados en su totalidad por estas empresas, deben presentar la constancia o certificado con el cual acredite su inscripción en el Registro de Empresas Promocionales para Personas con Discapacidad⁸.
- b) Solicitud de bonificación del cinco por ciento (5%) por tener la condición de micro y pequeña empresa **(Anexo N°11)**.

Importante para la Entidad

- *En caso el órgano encargado de las contrataciones o comité de selección, según corresponda, considere evaluar otros factores además del precio, incluir el siguiente literal:*
- c) *Incorporar en la oferta los documentos que acreditan los “**Factores de Evaluación**”*

⁸ Dicho documento se tendrá en consideración en caso de empate, conforme a lo previsto en el artículo 91 del Reglamento.

establecidos en el Capítulo IV de la presente sección de las bases, a efectos de obtener el puntaje previsto en dicho Capítulo para cada factor.

- Si durante la fase de actos preparatorios, las Entidades advierten que es posible la participación de proveedores que gozan del beneficio de la exoneración del IGV prevista en la Ley N° 27037, Ley de Promoción de la Inversión en la Amazonía, consignar el siguiente literal:
- d) Los postores que apliquen el beneficio de la exoneración del IGV previsto en la Ley N° 27037, Ley de Promoción de la Inversión en la Amazonía, deben presentar la Declaración Jurada de cumplimiento de condiciones para la aplicación de la exoneración del IGV. **(Anexo N° 7)**

Advertencia

El órgano encargado de las contrataciones o comité de selección, según corresponda, no podrá exigir al postor la presentación de documentos que no hayan sido indicados en los acápite "Documentos para la admisión de la oferta", "Requisitos de calificación" y "Factores de evaluación".

2.3. REQUISITOS PARA PERFECCIONAR EL CONTRATO

El postor ganador de la buena pro debe presentar los siguientes documentos para perfeccionar el contrato:

- a) Garantía de fiel cumplimiento del contrato.
- b) Garantía de fiel cumplimiento por prestaciones accesorias, de ser el caso.
- c) Solicitud para la constitución del fideicomiso, en el marco de lo establecido en el literal a) del numeral 184.9 del artículo 184 del Reglamento, de ser el caso⁹.
- d) Contrato de consorcio con firmas legalizadas ante Notario de cada uno de los integrantes, de ser el caso.
- e) Código de cuenta interbancaria (CCI) o, en el caso de proveedores no domiciliados, el número de su cuenta bancaria y la entidad bancaria en el exterior.
- f) Copia de la vigencia del poder del representante legal de la empresa que acredite que cuenta con facultades para perfeccionar el contrato, cuando corresponda.
- g) Copia de DNI del postor en caso de persona natural, o de su representante legal en caso de persona jurídica.

Advertencia

De acuerdo con el artículo 4 del Decreto Legislativo N° 1246, las Entidades están prohibidas de exigir a los administrados o usuarios la información que puedan obtener directamente mediante la interoperabilidad a que se refieren los artículos 2 y 3 de dicho Decreto Legislativo. En esa medida, si la Entidad es usuaria de la Plataforma de Interoperabilidad del Estado – PIDE¹⁰ y siempre que el servicio web se encuentre activo en el Catálogo de Servicios de dicha plataforma, no corresponderá exigir los documentos previstos en los literales e) y f).

- h) Domicilio para efectos de la notificación durante la ejecución del contrato.
- i) Autorización de notificación de la decisión de la Entidad sobre la solicitud de ampliación de plazo mediante medios electrónicos de comunicación ¹¹. **(Anexo N°12)**

⁹ Cuando la Entidad no haya incorporado en las bases la obligación de constituir un fideicomiso para la administración de los adelantos destinados a la ejecución de obra, el postor adjudicado puede presentar la solicitud para la constitución del fideicomiso.

¹⁰ Para mayor información de las Entidades usuarias y del Catálogo de Servicios de la Plataforma de Interoperabilidad del Estado – PIDE ingresar al siguiente enlace <https://www.gobiernodigital.gob.pe/interoperabilidad/>

¹¹ En tanto se implemente la funcionalidad en el SEACE, de conformidad con la Primera Disposición Complementaria Transitoria del Decreto Supremo N° 234-2022-EF.

- j) Constancia de capacidad libre de contratación expedida por el RNP¹².
- k) Programa de Ejecución de Obra (CPM) el cual presenta la ruta crítica y el calendario de avance de obra valorizado.
- l) Calendario de adquisición de materiales e insumos necesarios para la ejecución de obra, en concordancia con el calendario de avance de obra valorizado. Este calendario se actualiza con cada ampliación de plazo otorgada, en concordancia con el calendario de avance de obra valorizado vigente.
- m) Calendario de utilización de equipo, en caso la naturaleza de la contratación lo requiera.
- n) Memoria en la que se señalen las consideraciones que se han tomado en cuenta para la elaboración de los documentos indicados en los literales k), l) y m).
- o) Análisis de precios unitarios de las partidas y detalle de los gastos generales fijos y variables de la oferta, en caso de obras sujetas a precios unitarios¹³.
- p) Desagregado por partidas que dio origen a la oferta, en caso de obras a suma alzada.
- q) Copia de documentos que sustenten la propiedad, la posesión, el compromiso de compra venta o alquiler u otro documento que acredite la disponibilidad del requisito de calificación equipamiento estratégico. En el caso que el postor ganador sea un consorcio los documentos de acreditación de este requisito pueden estar a nombre del consorcio o de uno de sus integrantes.
- r) Copia de los diplomas que acrediten la formación académica requerida del plantel profesional clave, en caso que el grado o título profesional requerido no se encuentre publicado en el Registro Nacional de Grados Académicos y Títulos Profesionales a cargo de la de la Superintendencia Nacional de Educación Superior Universitaria – SUNEDU¹⁴.
- s) Copia de (i) contratos y su respectiva conformidad o (ii) constancias o (iii) certificados o (iv) cualquier otra documentación que, de manera fehaciente demuestre la experiencia del personal que conforma el plantel profesional clave.

Importante

- *La Entidad debe aceptar las diferentes denominaciones utilizadas para acreditar la carrera profesional requerida, aun cuando no coincida literalmente con aquella prevista en los requisitos de calificación (por ejemplo Ingeniería Ambiental, Ingeniería en Gestión Ambiental, Ingeniería y Gestión Ambiental u otras denominaciones).*

- *Los documentos que acreditan la experiencia del personal deben incluir como mínimo los nombres y apellidos del profesional, el cargo desempeñado, el plazo de la prestación indicando el día, mes y año de inicio y culminación, el nombre de la Entidad u organización que emite el documento, la fecha de emisión y nombres y apellidos de quien suscribe el documento.*

En caso estos documentos establezcan el plazo de la experiencia adquirida por el profesional en meses sin especificar los días la Entidad debe considerar el mes completo.

De presentarse experiencia ejecutada paralelamente (traslape), para el cómputo del tiempo de dicha experiencia sólo se considerará una vez el periodo traslapado. No obstante, de presentarse periodos traslapados en el residente de obra, no se considera ninguna de las experiencias acreditadas, salvo la ejecución de obras por paquete.

Se considerará aquella experiencia que no tenga una antigüedad mayor a veinticinco (25) años anteriores a la fecha de la presentación de ofertas.

Asimismo, la Entidad debe valorar de manera integral los documentos presentados para acreditar dicha experiencia. En tal sentido, aun cuando en los documentos presentados la denominación del cargo o puesto no coincida literalmente con aquella prevista en los requisitos de calificación, se deberá validar la experiencia si las actividades que realizó el profesional corresponden con la función propia del cargo o puesto requerido.

- *Cuando el postor ganador de la buena pro presenta como plantel profesional clave a profesionales que se encuentren prestando servicios como residente o supervisor en obras contratadas por la Entidad que no cuentan con recepción, procede otorgar plazo adicional*

¹² Este requisito no aplica para procedimientos de contratación directa por la causal de carácter de secreto, secreto militar o por razones de orden interno.

¹³ La Entidad puede requerir este documento en caso de obras a suma alzada.

¹⁴ <https://enlinea.sunedu.gob.pe/>

para subsanar, conforme lo previsto en el literal a) del artículo 141 del Reglamento.

- En caso que el postor ganador de la buena pro sea un consorcio, las garantías que presente este para el perfeccionamiento del contrato, así como durante la ejecución contractual, de ser el caso, además de cumplir con las condiciones establecidas en el artículo 33 de la Ley y en el artículo 148 del Reglamento, deben consignar expresamente el nombre completo o la denominación o razón social de los integrantes del consorcio, en calidad de garantizados, de lo contrario no podrán ser aceptadas por las Entidades. No se cumple el requisito antes indicado si se consigna únicamente la denominación del consorcio, conforme lo dispuesto en la Directiva "Participación de Proveedores en Consorcio en las Contrataciones del Estado".*
- En los contratos de ejecución de obras que celebren las Entidades con las micro y pequeñas empresas, estas últimas pueden otorgar como garantía de fiel cumplimiento el diez por ciento (10%) del monto del contrato, porcentaje que es retenido por la Entidad durante la primera mitad del número total de pagos a realizarse, de forma prorrateada en cada pago, con cargo a ser devuelto a la finalización del mismo, conforme lo establece el numeral 149.4 del artículo 149 del Reglamento y numeral 151.3 del artículo 151 del Reglamento, siempre que:*
 - a) El procedimiento de selección original del cual derive el contrato a suscribirse sea una Adjudicación Simplificada.*
 - b) El plazo de ejecución de la obra sea igual o mayor a sesenta (60) días calendario; y,*
 - c) El pago a favor del contratista considere, al menos, dos (2) valorizaciones periódicas, en función del avance de obra.*

Para dicho efecto los postores deben encontrarse registrados en el REMYPE, consignando en la Declaración Jurada de Datos del Postor (Anexo N° 1) o en la solicitud de retención de la garantía durante el perfeccionamiento del contrato, que tienen la condición de MYPE, lo cual será verificado por la Entidad en el link <http://www2.trabajo.gob.pe/servicios-en-linea-2-2> opción consulta de empresas acreditadas en el REMYPE.

Importante

- Corresponde a la Entidad verificar que las garantías presentadas por el postor ganador de la buena pro cumplan con los requisitos y condiciones necesarios para su aceptación y eventual ejecución; sin perjuicio de la determinación de las responsabilidades funcionales que correspondan.*
- De conformidad con el Reglamento Consular del Perú aprobado mediante Decreto Supremo N° 076-2005-RE para que los documentos públicos y privados extendidos en el exterior tengan validez en el Perú, deben estar legalizados por los funcionarios consulares peruanos y refrendados por el Ministerio de Relaciones Exteriores del Perú, salvo que se trate de documentos públicos emitidos en países que formen parte del Convenio de la Apostilla, en cuyo caso bastará con que estos cuenten con la Apostilla de la Haya¹⁵.*
- La Entidad no puede exigir documentación o información adicional a la consignada en el presente numeral para el perfeccionamiento del contrato.*

2.4. PERFECCIONAMIENTO DEL CONTRATO

El contrato se perfecciona con la suscripción del documento que lo contiene. Para dicho efecto el postor ganador de la buena pro, dentro del plazo previsto en el artículo 141 del Reglamento, debe presentar la documentación requerida en mesa de partes de la Entidad ubicado en **JR. SUCRE N° 121 PLAZA DE ARMAS- LEIMEBAMBA.**

Importante

En el caso de contratación de obras por paquete, se debe suscribir un contrato por cada obra incluida en el paquete.

¹⁵ Según lo previsto en la Opinión N° 009-2016/DTN.

2.5. VALORIZACIONES

El periodo de valorización será **MENSUAL**.

Importante

- Cuando el periodo de valorización establecido por la Entidad sea el mensual, el plazo del pago de la valorización se regirá por lo dispuesto en el numeral 194.7 del artículo 194 del Reglamento. En cambio, si la Entidad prevé un periodo de valorización distinto al mensual, se debe establecer los plazos y procedimiento aplicables para la valorización, teniendo en consideración lo dispuesto en el numeral 194.6 del referido artículo, así como el plazo para el pago de las valorizaciones.
- Las valorizaciones de obra se presentan a través del módulo de ejecución contractual del SEACE. Dicha obligación aplica a los contratos de obra que deriven de procedimientos de selección para la ejecución de obras, convocados a partir de la entrada en vigencia de la Directiva N° 001-2022-OSCE/CD "Gestión de las valorizaciones de obra a través del SEACE"¹⁶. Mediante comunicado el OSCE publica y difunde la relación de Entidades obligadas a usar la sección de valorizaciones electrónicas como medio para la gestión de las valorizaciones de obra. El primer listado de entidades obligadas se encuentra publicado en el siguiente enlace:

<https://www.gob.pe/institucion/osce/noticias/575017-comunicado-n-001-2022-osce>.

2.6. PLAZO PARA EL PAGO DEL SALDO DE LA LIQUIDACIÓN DEL CONTRATO DE OBRA

La Entidad o el contratista, según corresponda, deben efectuar el pago del monto correspondiente al saldo de la liquidación del contrato de obra, en el plazo de 30 (treinta) días calendario, computados desde el día siguiente del consentimiento de la liquidación. Para tal efecto, la parte que solicita el pago debe presentar el comprobante de pago respectivo.

¹⁶ Aprobada mediante Resolución N° 002-2022-OSCE-PRE y modificada mediante Resolución N° 042-2022-OSCE/PRE, publicadas en el Diario Oficial El Peruano el 10 de enero de 2022 y 5 de marzo de 2022, respectivamente.

CAPÍTULO III REQUERIMIENTO

REQUERIMIENTOS TÉCNICOS MÍNIMOS

CONTRATACIÓN DE LA EJECUCIÓN DE LA OBRA: "REPARACION DE PONTON; EN EL(LA) CAMINO VECINAL SANTA CATALINA - LUYA VIEJO (AM 649) (PONTON SANTA CATALINA) EN LA QUEBRADA SANTA CATALINA, EN LA LOCALIDAD SANTA CATALINA, DISTRITO DE SANTA CATALINA, PROVINCIA LUYA, DEPARTAMENTO AMAZONAS"

3.1. EXPEDIENTE TÉCNICO E INFORMACIÓN COMPLEMENTARIA DEL EXPEDIENTE TÉCNICO:

1. FINALIDAD PÚBLICA:

El pontón Santa Catalina en la localidad de Santa Catalina tiene una longitud de 8.00 m de luz que atraviesa la quebrada Santa Catalina, cuenta con estribos de concreto armado y concreto ciclópeo que sobre el van vigas que soportan la losa del pontón que tiene un ancho de 5.40 metros. Las fuertes lluvias que se dieron a principios del año en curso ocasionaron la crecida de la quebrada Santa Catalina que provocó daños considerables en la estructura del pontón Santa Catalina, los daños que se identificaron son socavaciones en los estribos dejando expuesto las zapatas de cimentación que ponen en peligro la estabilidad del pontón ya que son el soporte principal de la losa y las encargadas de transmitir la carga hacia las cimentaciones y estas socavaciones exponen al pontón a una falla por asentamiento, así mismo se identificó que la losa del pontón fue deteriorándose por las máximas avenidas de la quebrada Santa Catalina, la losa empezó a agrietarse dejando expuesto los aceros de refuerzo exponiéndolo a la oxidación y corrosión que disminuyen las características físicas del acero que hacen que las características estructurales del pontón disminuyan, cabe mencionar que la forma de construcción de este pontón fue de manera rustica ya que no se consideró los estudios hidrológicos para su diseño dándose a notar en la poca profundidad que se consideró para la profundidad de cimentación, ya que por no tener en cuenta estas consideraciones hoy en día la estructura existente se encuentra expuesta a su falla.

Por lo tanto, la Municipalidad Distrital de Santa Catalina está buscando el financiamiento mediante un proyecto denominado: REPARACION DE PONTON; EN EL(LA) CAMINO VECINAL SANTA CATALINA - LUYA VIEJO (AM 649) (PONTON SANTA CATALINA) EN LA QUEBRADA SANTA CATALINA, EN LA LOCALIDAD SANTA CATALINA, DISTRITO DE SANTA CATALINA, PROVINCIA LUYA, DEPARTAMENTO AMAZONAS, CUI 2597371, para beneficiar de manera directa a los pobladores de Santa Catalina y demás anexos.

El pontón Santa Catalina se encuentra en la Unidad Productora denominada "CAMINO VECINAL SANTA CATALINA - LUYA VIEJO (AM 649) (PONTON SANTA CATALINA) EN LA QUEBRADA SANTA CATALINA", reconociendo que el mencionado Activo Estratégico es de necesidad, ya que brindaría adecuado servicio de transitabilidad vial interurbana, y las malas condiciones

pág. 1

Raul Alejos Arista
ING. CIVIL
CIP: 226784

en las que se encuentra este (Pontón) ocasiona riesgos a accidentes durante la transitabilidad vial lo cual perjudicaría a las demás actividades económicas dificultando el traslado de personas, carga y/o mercancías.

1. OBJETIVOS

1.1. OBJETIVO PRINCIPAL

Elaborar el expediente técnico denominado "REPARACION DE PONTON; EN EL(LA) CAMINO VECINAL SANTA CATALINA - LUYA VIEJO (AM 649) (PONTON SANTA CATALINA) EN LA QUEBRADA SANTA CATALINA, EN LA LOCALIDAD SANTA CATALINA, DISTRITO DE SANTA CATALINA, PROVINCIA LUYA, DEPARTAMENTO AMAZONAS, CUI 2597371".

1.2. OBJETIVOS ESPECÍFICOS

- Realizar los estudios de campo correspondientes para el diseño de las estructuras de la renovación del Pontón Santa Catalina.
- Proporcionar una adecuada infraestructura vial y mantener la fluidez vehicular con rapidez, confort y seguridad para los usuarios.
- Posibilitar la movilidad poblacional y de los insumos considerados estratégicos para el desarrollo local, regional y nacional.
- Elaborar el presupuesto para la reparación del Pontón Santa Catalina en la quebrada Santa Catalina.

2. CARACTERÍSTICAS GENERALES

2.1. UBICACIÓN GEOGRÁFICA

La localidad de Santa Catalina se encuentra ubicada en el distrito de Santa Catalina, provincia de Luya, departamento de Amazonas. El distrito de Santa Catalina limita por el Oeste con los distritos de Conila y Jamalca, por el Este con los distritos de Luya y San Cristóbal, por el Norte con el distrito de San Jerónimo y por el Sur con el distrito de Luya Viejo.

Tabla 2.1 Ubicación geográfica - Localidad de Santa Catalina

Departamento	Amazonas
Provincia	Luya
Distrito	Santa Catalina
Localidad	Santa Catalina
Proyección	WGS84 – 17S
Este	825358.00 m
Norte	9323163.00 m
Elevación	2585.00 msnm
Componente	Puente

pág. 2
 Raul Alejos Arista
ING. CIVIL
CIP: 226784

Fuente: Elaboración propia

Figura 2.1 Mapa de departamentos del Perú

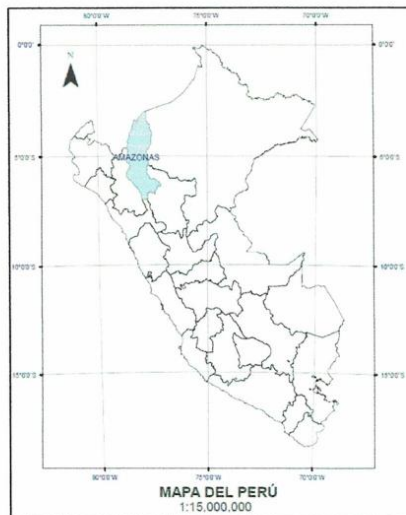

Fuente: Elaboración propia

Figura 2.2 Mapa de provincias de Amazonas



Fuente: Elaboración propia

pág. 3

Raul Alejos Arista
ING. CIVIL
CIP: 226784

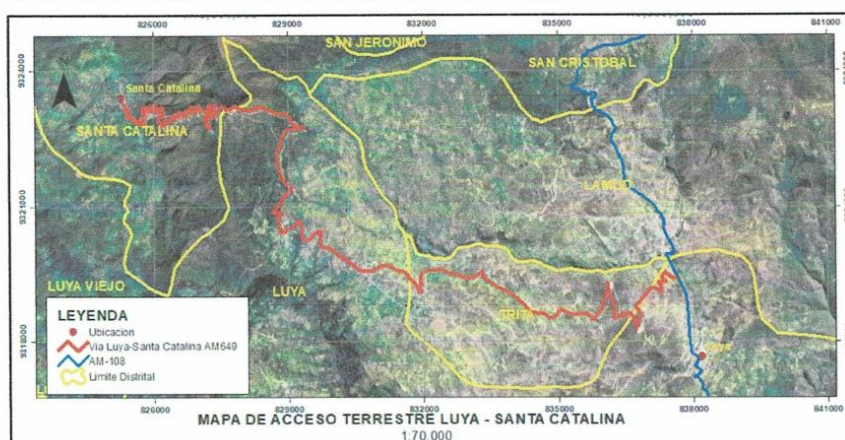

Fuente: Elaboración propia

2.3. CONDICIONES CLIMÁTICAS

De acuerdo con el Método de Clasificación Climática de Warren Thornthwaite – SENAMHI (2020), la localidad de Santa Catalina pertenece a la categoría C (r) B', presentando un clima semiseco con humedad abundante todas las estaciones del año. Las temperaturas máximas oscilan entre los 21°C a 25°C y las temperaturas mínimas, entre 7°C a 11°C. La precipitación anual es entre 700 mm a 2000 mm aproximadamente.

2.4. TOPOGRAFÍA Y MORFOLOGÍA

De forma general, el cauce presenta sección variable, con cambios continuos en la pendiente del río debido a la presencia de piedras grandes. La margen derecha presenta un desnivel promedio de 2.8 metros respecto del cauce del río; mientras que, la margen izquierda tiene un desnivel promedio de 2.70 metros.

2.5. POBLACIÓN BENEFICIARIA

De acuerdo con el Censo Nacional 2017: XII de Población, VII de Vivienda y III de Comunidades Indígenas, la localidad de Santa Catalina presenta una población de 670 habitantes.

Tabla 2.3 Datos poblacionales - Localidad de Santa Catalina

Localidad	Hombres	Mujeres	Total
Santa Catalina	342	328	670

Fuente: Censo Nacional 2017: XII de Población, VII de Vivienda y III de Comunidades Indígenas



Raul Alejos Arista
Alcalde
CIP: 226784

pág. 5

2.6. CARACTERÍSTICAS SOCIO ECONÓMICAS DE LA POBLACIÓN

• Actividades económicas

La principal actividad económica que dinamiza a la localidad de Santa Catalina es la agricultura y la ganadería. La producción de las actividades agropecuarias se comercializa en la ciudad de Luya. Los productos de mayor comercio son el café, frutas nativas de los pequeños valles que existen por las partes bajas, maíz, frejoles y papa. También existen bodegas pequeñas.

• Indicadores de pobreza

El distrito de Santa Catalina se encuentra ubicada en el orden 112 de la tabla de pobreza monetaria elaborada en el 2017 por el INEI.

La mayoría de las viviendas están construidas con material de adobe, tapial o material precario. Existen redes públicas para el abastecimiento de agua potable en un 94.3% de las viviendas, piletas de uso público en 0.6%, pozos de agua 3.7% y el 1.4% no tiene acceso al servicio. En cuanto al sistema de alcantarillado el 44.8% de las viviendas tiene acceso a una red pública de alcantarillado, pozos sépticos el 3.3%, pozos negros o ciegos el 43.3% y no tiene acceso al servicio un 8.6%.

En el servicio de alumbrado público, al 93.6% se le brinda alumbrado público y al 6.4% no. El 63.0% de la población emplea gas como combustible para cocinar sus alimentos, mientras que el 37.0% emplea combustibles contaminantes. Solo el 0.4% tiene acceso a internet. Estos valores porcentuales fueron extraídos del documento "Perú: Características de las viviendas particulares y hogares. Acceso a servicios básicos", elaborado el 2017 por el INEI.

La localidad de Santa Catalina cuenta con 01 institución educativas de nivel inicial – jardín, 01 de nivel primaria y 01 de nivel secundaria. Figura 2.5 Instituciones educativas - Distrito de Santa Catalina.

Nombre	Ubicación	DRE / UGEL	Tipo de Gestión	Publica de gestión directa	Publica de gestión privada	Privada
Código modular	Departamento	Amazonas	Nivel	<input checked="" type="checkbox"/> Inicial	<input checked="" type="checkbox"/> Básica Alternativa	<input checked="" type="checkbox"/> Superior Artística
Código de local	Provincia	Luya	<input checked="" type="checkbox"/> Todos	<input checked="" type="checkbox"/> Primaria	<input checked="" type="checkbox"/> Educación Especial	<input checked="" type="checkbox"/> Superior Tecnológica
Centro poblado	Distrito	Santa Catalina	<input checked="" type="checkbox"/> Secundaria	<input checked="" type="checkbox"/> Superior Pedagógica	<input checked="" type="checkbox"/> CETPRO	
			Forma de Atención	<input checked="" type="checkbox"/> Escolarizada	<input checked="" type="checkbox"/> Estado	<input checked="" type="checkbox"/> Activo
				<input checked="" type="checkbox"/> No escolarizada	<input checked="" type="checkbox"/> No escolarizada	<input checked="" type="checkbox"/> Inactivo
Total: 17						
Haga clic sobre el código modular para obtener la ficha de datos correspondiente						
2 1561636	15097	Inicial - Jardín	Sector Educación	SANTA CATALINA	Amazonas / Luya / Santa Catalina	35
3 0261313	15192	Primaria	Sector Educación	PINDUC	Amazonas / Luya / Santa Catalina	19
4 0261336	15194	Primaria	Sector Educación	INGENIO	Amazonas / Luya / Santa Catalina	73
5 0261355	15200	Primaria	Sector Educación	SANTA CATALINA	Amazonas / Luya / Santa Catalina	35
6 0261404	15201	Primaria	Sector Educación	TAMBILO	Amazonas / Luya / Santa Catalina	23
7 0261511	15265 YURI RANGEL GOMEZ	Primaria	Sector Educación	PARQUE CENTRAL	Amazonas / Luya / Santa Catalina	94
8 0709519	15265 YURI RANGEL GOMEZ	Inicial - Jardín	Sector Educación	SALAZAR	Amazonas / Luya / Santa Catalina	25
9 1335751	15265 YURI RANGEL GOMEZ	Secundaria	Sector Educación	PARQUE CENTRAL	Amazonas / Luya / Santa Catalina	96
10 1129996	15405	Primaria	Sector Educación	NUOVA LIBERTAD	Amazonas / Luya / Santa Catalina	28
11 0709534	247	Inicial - Jardín	Sector Educación	SANTA CATALINA	Amazonas / Luya / Santa Catalina	15
12 0749064	256 ESTRELLITAS DEL FUTURO	Inicial - Jardín	Sector Educación	INGENIO	Amazonas / Luya / Santa Catalina	41
13 1303734	ELIAS AGUIRRE	Secundaria	Sector Educación	INGENIO	Amazonas / Luya / Santa Catalina	82

pág. 6

Raul Alejos Arista
ING. CIVIL
CIP: 226784

Fuente: Padrón de Instituciones Educativas y Programas (PADRÓN). Estadística de la Calidad Educativa (ESCALE), febrero 2023.

En cuanto a los servicios de salud, la localidad de Santa Catalina cuenta con un establecimiento de salud denominado Santa Catalina, código único 00004854.

Figura 2.6 Establecimientos de salud - Distrito de Santa Catalina

ID	Nombre	Dirección	Estado
00004854	SANTA CATALINA	AV. NUESTRA SEÑORA DEL ROSARIO N° 1001 - CENTRO POBLADO SANTA CATALINA	ACTIVO
00004855	SANTA CATALINA	AV. NUESTRA SEÑORA DEL ROSARIO N° 1002 - CENTRO POBLADO SANTA CATALINA	ACTIVO
00004856	SANTA CATALINA	AV. NUESTRA SEÑORA DEL ROSARIO N° 1003 - CENTRO POBLADO SANTA CATALINA	ACTIVO
00004857	SANTA CATALINA	AV. NUESTRA SEÑORA DEL ROSARIO N° 1004 - CENTRO POBLADO SANTA CATALINA	ACTIVO
00004858	SANTA CATALINA	AV. NUESTRA SEÑORA DEL ROSARIO N° 1005 - CENTRO POBLADO SANTA CATALINA	ACTIVO

Fuente: Registro Nacional de Instituciones Prestadoras de Servicio de Salud, febrero 2023.

3. ESTADO ACTUAL DEL SISTEMA

El pontón Santa Catalina en la localidad de Santa Catalina tiene una longitud de 8.00 m de luz que atraviesa la quebrada Santa Catalina, cuenta con estribos de concreto armado y concreto ciclópeo que sobre el van vigas que soportan la losa del pontón que tiene un ancho de 5.40 metros. Las fuertes lluvias que se dieron a principios del año en curso ocasionaron la crecida de la quebrada Santa Catalina que provocó daños considerables en la estructura del pontón Santa Catalina, los daños que se identificaron son socavaciones en los estribos dejando expuesto las zapatas de cimentación que ponen en peligro la estabilidad del pontón ya que son el soporte principal de la losa y las encargadas de transmitir la carga hacia las cimentaciones y estas socavaciones exponen al pontón a una falla por asentamiento, así mismo se identificó que la losa del pontón fue deteriorándose por las máximas avenidas de la quebrada Santa Catalina, la losa empezó a agrietarse dejando expuesto los aceros de refuerzo exponiéndolo a la oxidación y corrosión que disminuyen las características físicas del acero que hacen que las características estructurales del pontón disminuyan, cabe mencionar que la forma de construcción de este pontón fue de manera rustica ya que no se consideró los estudios hidrológicos para su diseño dándose a notar en la poca profundidad que se consideró para la profundidad de cimentación, ya que por no tener en cuenta estas consideraciones hoy en día la estructura existente se encuentra expuesta a su falla.

A continuación, se describe los componentes del pontón Santa Catalina de acuerdo con la visita técnica:

Desde la vista frontal se puede observar que la cimentación del pontón está socavada y se encuentran por encima del cauce de la quebrada ya que en épocas de lluvia las máximas avenidas fueron socavando las cimentaciones del pontón, la

pág. 7

Raúl Alejos Arista
ING. CIVIL
CIP: 226784

losa del pontón presenta grandes grietas exponiendo a la falla del pontón, dejando expuesto los aceros de refuerzo y afectando las características físicas del mismo y afectando las condiciones estructurales del pontón.

- Se puede observar que la cimentación del pontón está expuesta y por encima del cauce del agua producto de la socavación, así como se puede detallar un asentamiento del pilar derecho.

Figura 4.1 PONTÓN SANTA CATALINA Vista general.

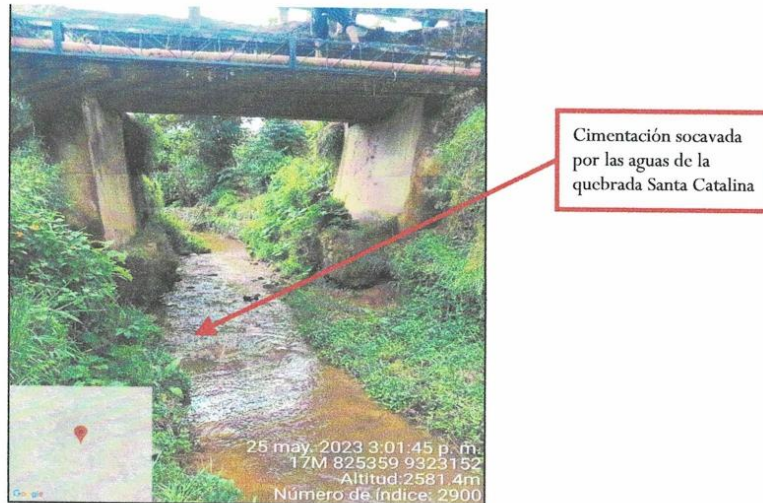

Fuente: Elaboración propia

Figura 4.2 PONTÓN SANTA CATALINA Vista de base de losa.

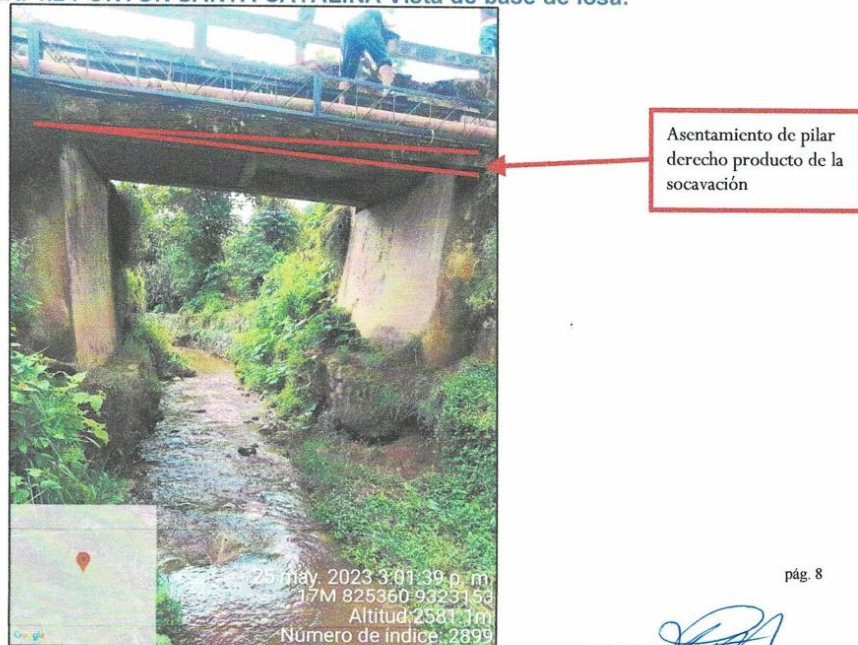

pág. 8

Raul Alejos Arista
ING. CIVIL
CIP: 226784

- Se puede observar que la cimentación del pontón ha sido socavada y se puede apreciar que la construcción fue de un método rustico, esta falla provoca que el pontón no cumpla con sus condiciones estructurales y ponga en peligro a los que transitan por él.

Figura 4.3 PONTÓN SANTA CATALINA Vista de cimentación.

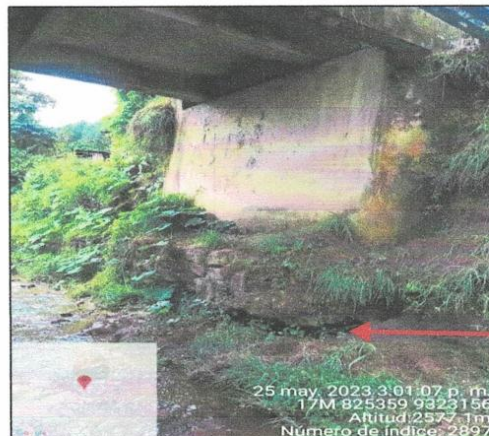

Cimentación en mal estado producto de socavación.

Fuente: **Elaboración propia**

- Se puede observar que la cimentación del pontón ha sido socavada y se puede apreciar que la construcción fue de un método rustico, esta falla provoca que el pontón no cumpla con sus condiciones estructurales y ponga en peligro a los que transitan por él.

Figura 4.4 PONTÓN SANTA CATALINA Vista de cimentación



Pilar en mal estado producto del asentamiento por socavación.

pág. 9

Kaul Alejos Arista
ING. CIVIL
CIP: 226784

- Se puede observar que la cimentación del pontón ha sido socavada que provoco su asentamiento y se puede apreciar que la construcción fue de un método rustico, esta falla provoca que el pontón no cumpla con sus condiciones estructurales y ponga en peligro a los que transitan por él.



Figura 4.5 PONTÓN SANTA CATALINA Vista de estribos.

Fuente: **Elaboración propia**

- Se puede observar grietas en la losa del pontón que hacen que el pontón no cumpla con sus funciones estructurales poniendo en peligro a peatones y vehículos.

Figura 4.6 PONTÓN SANTA CATALINA Vista de losa.

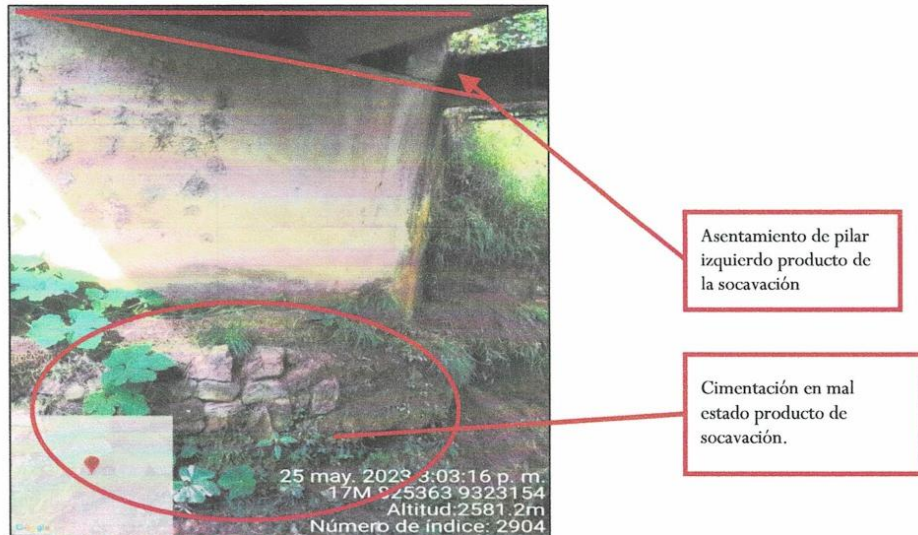
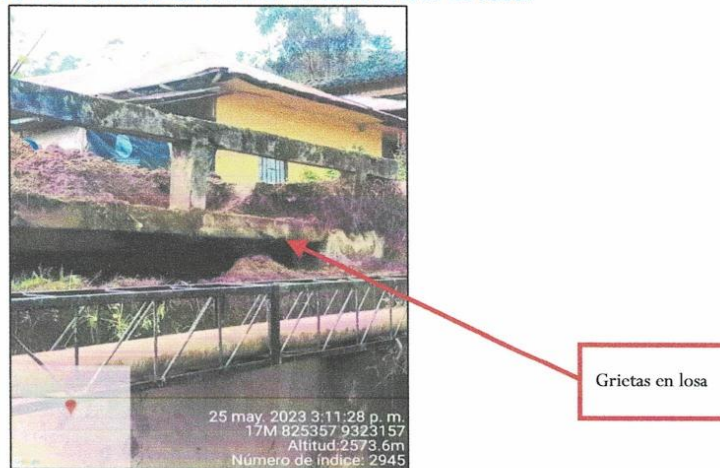

pág. 10

Raul Alejos Arista
ING. CIVIL
CIP: 226784

Fuente: **Elaboración propia**

- Se puede observar grietas en la losa del pontón que hacen que el pontón no cumpla con sus funciones estructurales poniendo en peligro a peatones y vehículos.

Figura 4.7 PONTÓN SANTA CATALINA Vista de losa.

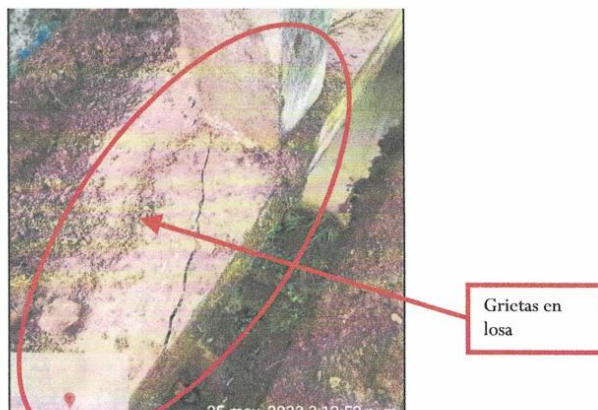

Fuente: **Elaboración propia**

- Se puede observar grietas en la losa del pontón que hacen que el pontón no cumpla con sus funciones estructurales poniendo en peligro a peatones y vehículo, así como se puede apreciar que la estructura del pontón esta dañada y se observan los aceros de refuerzo.

Fotografía 4.8 PONTÓN SANTA CATALINA Vista de losa.



Fuente: **Elaboración propia**

pág. 11

Raul Alejos Arista
ING. CIVIL
CIP: 226784

- Estructura del pontón con grietas y acero expuesto a la intemperie.

Fotografía 4.9 PONTÓN SANTA CATALINA Vista de losa.

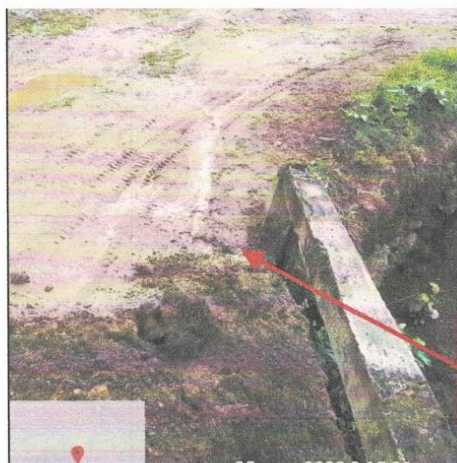

Acero de refuerzo
expuesto a la
intemperie

Fuente: **Elaboración propia**

Grietas en losa



- Estructura del pontón con grietas y acero expuesto a la intemperie.

Fotografía 4.10 PONTÓN SANTA CATALINA Vista de losa.

Fuente: **Elaboración propia**

pág. 12

Raul Atejos Arista
ING. CIVIL
CIP: 22678

Fotografía 4.11 PONTÓN SANTA CATALINA Vista de losa.



Fuente: **Elaboración propia**

Fotografía 4.12 PONTÓN SANTA CATALINA Vista de cimentación.

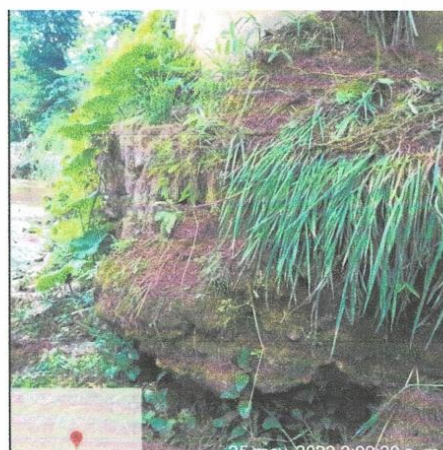

Fuente: **Elaboración propia**

4. DESCRIPCIÓN DE LA INTERVENCIÓN

La IOARR contempla los siguientes trabajos:

4.1. REPARACION DEL PONTÓN SANTA CATALINA

La solución planteada tiene por finalidad recuperar la transitabilidad vehicular para lo cual se plantea renovar el pontón Santa Catalina en la quebrada Santa Catalina en el camino vecinal Santa Catalina – Luya Viejo (AM 649) con las siguientes

pág. 13

Raul Alejos Arista
ING. CIVIL
CIP: 226784

características: largo = 8.00 m, ancho = 5.40 m con veredas peatonales de 0.70 m altura de estribos incluido zapatas = 7.00 m aproximadamente ya que cuenta con una altura libre de 5 metros de profundidad de la quebrada, para ello se empleara concreto de $F'c=210 \text{ kg/cm}^2$ como mínimo, los estribos contarán con aletas para garantizar una buena estructura; contará con barandas metálicas de seguridad de 2" y su señalización informativa, el pontón se cuenta en un área urbana con una profundidad de 5.00 m y el suelo que presenta se erosiona con facilidad. la solución planteada cumplirá con los principales parámetros estructurales tales como: dimensionamiento de la sub estructura, condiciones de esfuerzos admisibles en el suelo y estabilidad de la estructura de apoyo, refuerzos en parapetos y espesor de la losa de aproximación y obras complementarias como muros de contención para proteger las estructuras del pontón y dar un mejor encauzamiento del río; asimismo se ha tomado en cuenta las características hidráulicas e hidrológicas (caudales en máximas avenidas para un tiempo de retorno de 100 años $q=56.8 \text{ m}^3/\text{s}$, y en su estado más bajo cuenta con un caudal de $q=4.5 \text{ m}^3/\text{s}$) así como las características del suelo (capacidad portante, etc).

Figura 4.1 Propuesta Técnica – Proyección de Estribos. Los estribos serán de concreto armado de una altura de 7.00 m incluido altura de zapatas

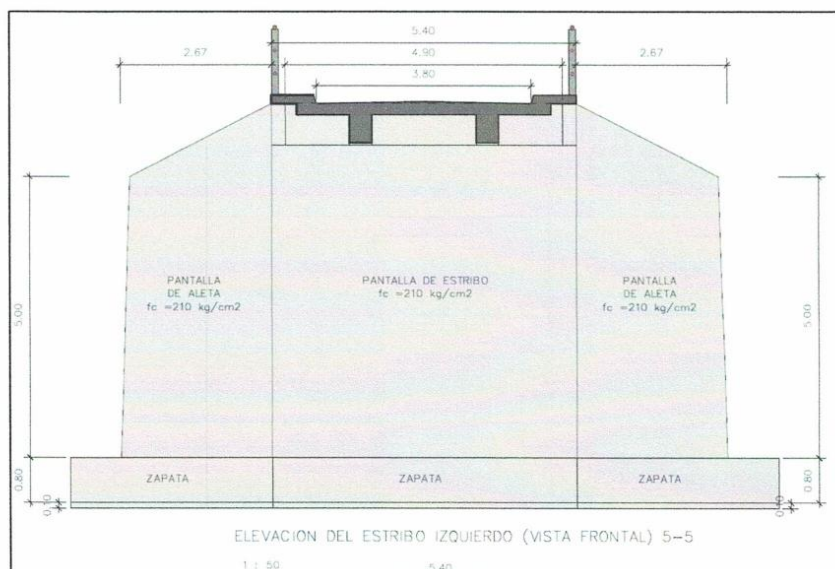

Fuente: Elaboración propia

pág. 14

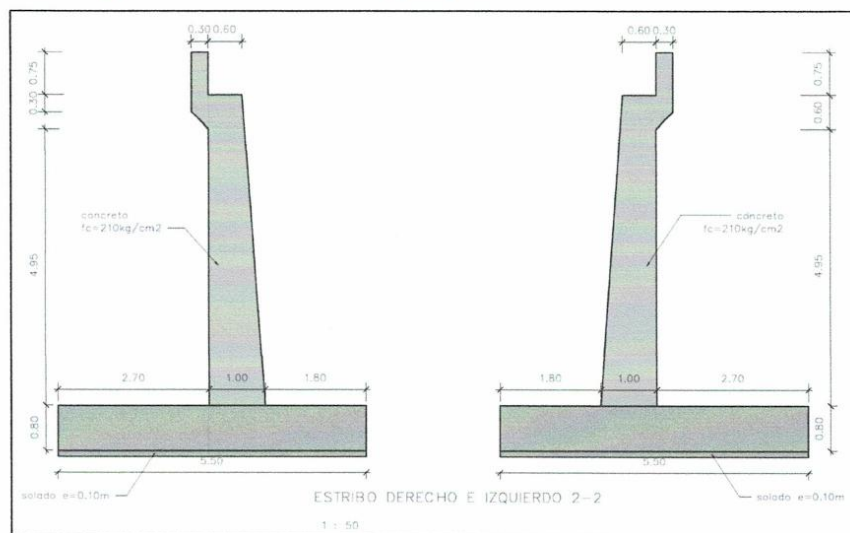

Raul Alejos Arista
ING. CIVIL
CIP: 226784

Figura 4.2 Propuesta Técnica –Estribos y Soportes.

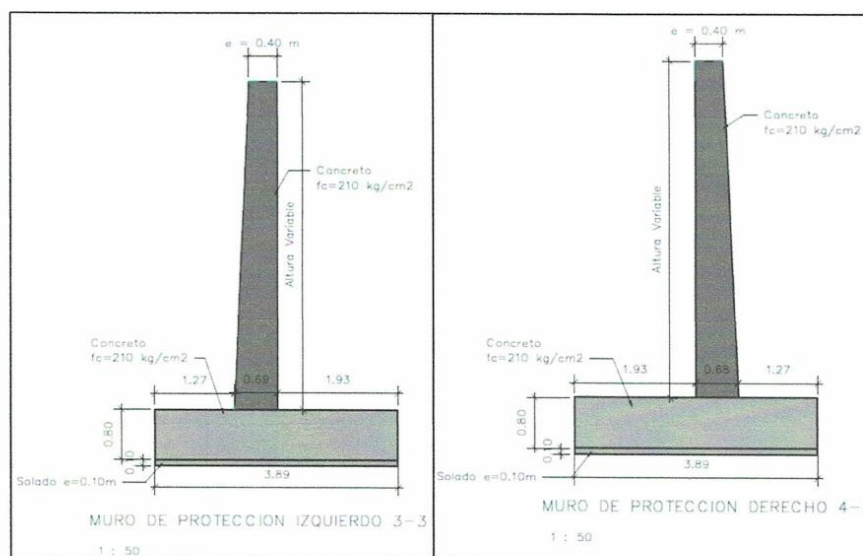

Fuente: Elaboración propia

Figura 4.3 Propuesta Técnica – Aletas de Estribos



Fuente: Elaboración propia

pág. 15

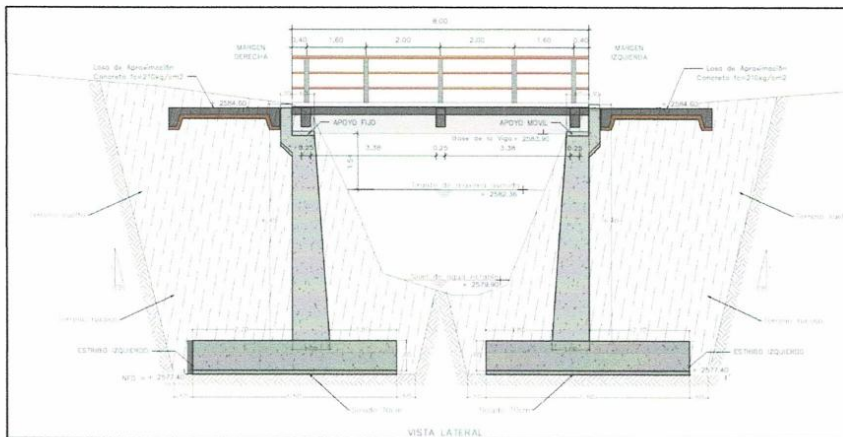

Raul Alejos Arista
ING. CIVIL
CIP: 226784

Figura 4.5 Propuesta Técnica – Elevación de Puente

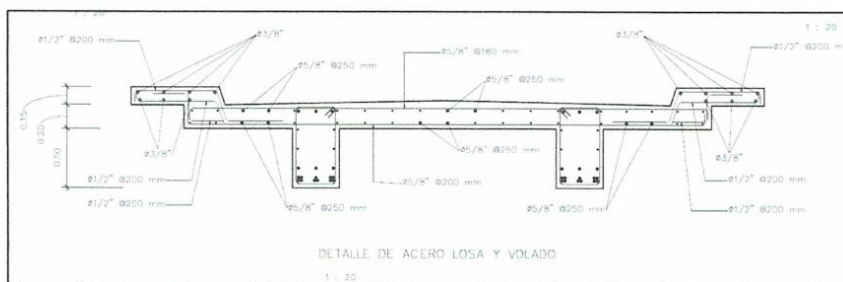

Fuente: **Elaboración propia**

Figura 4.6 Propuesta Técnica – Detalle de Acero de Losa, Veredas y Vigas.



Fuente: Elaboración propia

Figura 4.7 Propuesta Técnica – Detalle de Acero Longitudinal en Vigas.

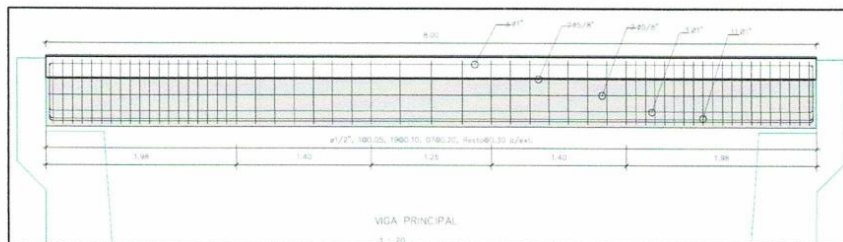

Fuente: Elaboración propia

Figura 4.8 Propuesta Técnica – Detalle de Losa de Aproximación.

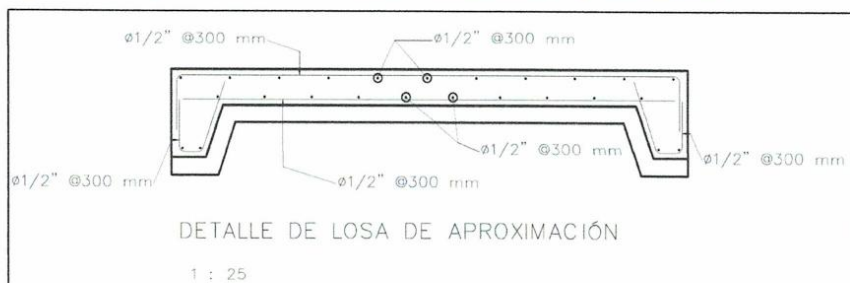

Fuente: Elaboración propia

Figura 4.9 Propuesta Técnica – Detalle de Acero de Estribos.

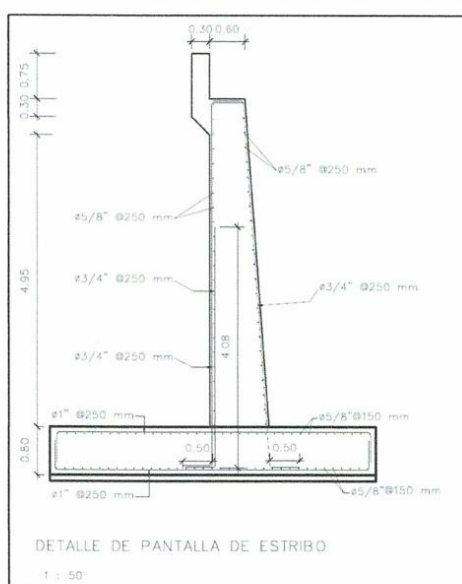

Fuente: Elaboración propia

pág. 18

Raúl Alejos Arista
ING. CIVIL
CIP: 226784

Figura 4.10 Propuesta Técnica – Detalle de Acero Inferior en Zapata

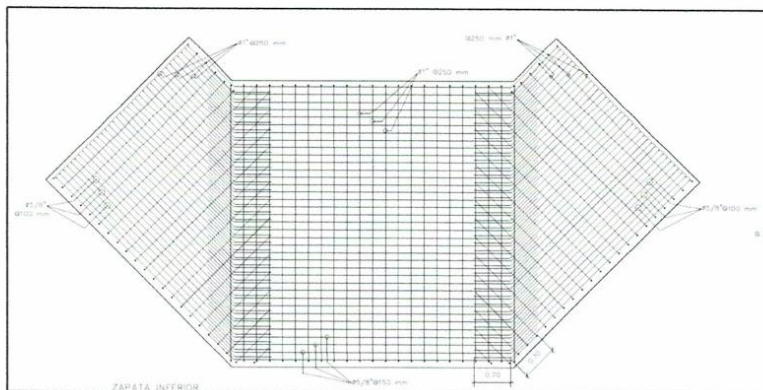

Fuente: Elaboración propia

Figura 4.11 Propuesta Técnica – Detalle de Acero Superior en Zapata.

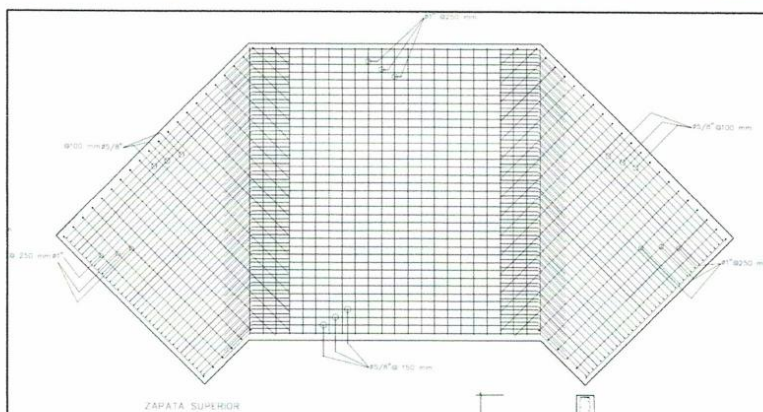

Fuente: Elaboración propia

Figura 4.12 Propuesta Técnica – Detalle de Losa de Aproximación.

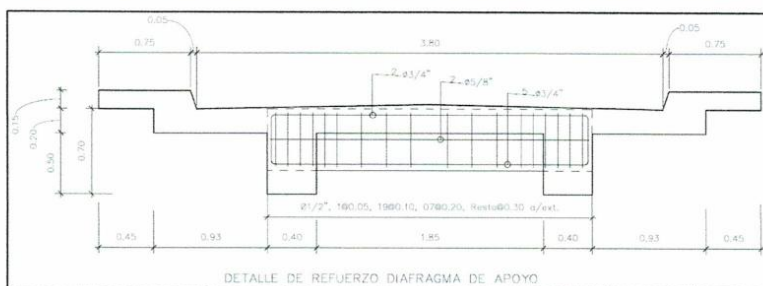

Fuente: Elaboración propia

pág. 19

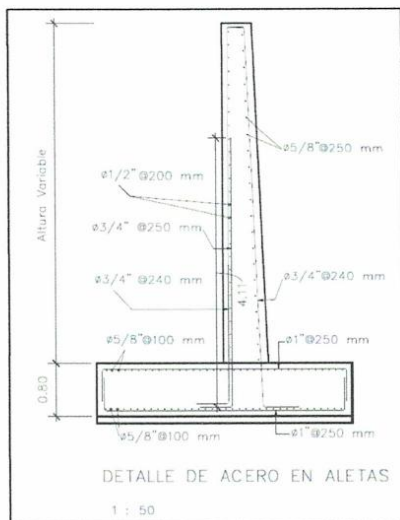

Raul Alejos Arista
ING. CIVIL
CIP: 226784

Figura 4.13 Propuesta Técnica – Detalle de Acero de Aleta de Estribos.

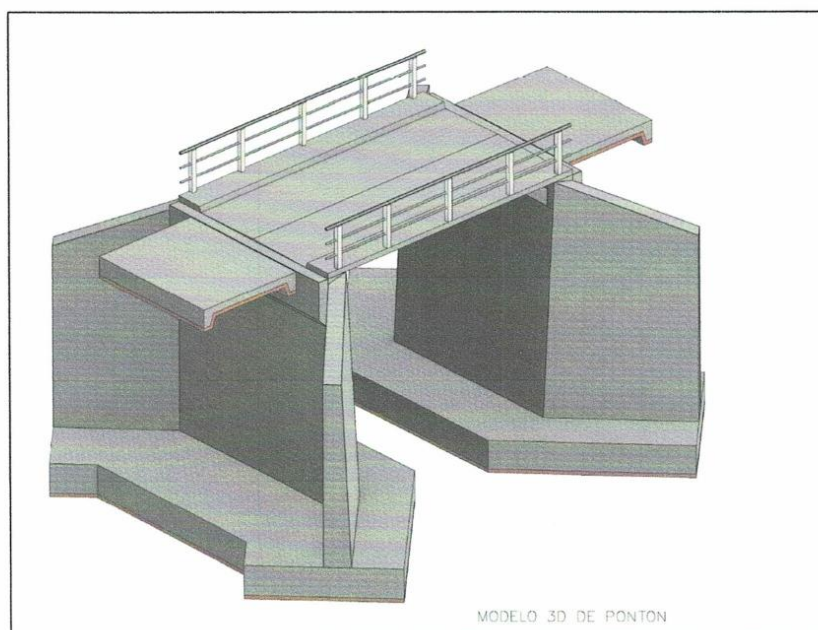

Fuente: Elaboración propia

Figura 4.14 Propuesta Técnica – Vista 3D de Puente.



Fuente: Elaboración propia

pág. 20

Raul Alejos Arista
ING. CIVIL
CIP: 226784

5. METAS DE INTERVENCIÓN

Las metas de la intervención se muestran en la Tabla 6.1. (Luz = 8.00m; Ancho=5.40m)

OBRA:	"REPARACION DE PONTON; EN EL(LA) CAMINO VECINAL SANTA CATALINA - LUYA VIEJO (AM 649) (PONTON SANTA CATALINA) EN LA QUEBRADA SANTA CATALINA, EN LA LOCALIDAD SANTA CATALINA, DISTRITO DE SANTA CATALINA, PROVINCIA LUYA, DEPARTAMENTO AMAZONAS"	CÓDIGO DEL PROYECTO:		OCTUBRE 2024
		2597371		
UBICACIÓN:	SANTA CATALINA - SANTA CATALINA - LUYA - AMAZONAS			
PARTIDA N°	DESCRIPCIÓN	UND.	PUENTE SANTA CATALINA	TOTAL
01	REPARACIÓN DE PONTÓN SANTA CATALINA			
01.01.	OBRAS PROVISIONALES, TRABAJOS PRELIMINARES, SEGURIDAD Y SALUD			
01.01.01.	OBRAS PROVISIONALES Y TRABAJOS PRELIMINARES			
01.01.01.01	OBRAS PROVISIONALES			
01.01.01.01.01	OFICINAS	mes	3.00	3.00
01.01.01.01.02	ALMACEN DE OBRA	mes	3.00	3.00
01.01.01.01.03	CASETA DE GUARDIANIA	m2	6.00	6.00
01.01.01.01.04	SS.HH. PROVISIONAL	mes	3.00	3.00
01.01.01.01.05	CARTEL DE IDENTIFICACIÓN DE OBRA DE 3.60X2.40 M	und	1.00	1.00
01.01.01.02	TRABAJOS PRELIMINARES			
01.01.01.02.01	LIMPIEZA DEL TERRENO (MANUAL)	m2	450.00	450.00
01.01.01.02.02	DEMOLICION DE ESTRUCTURA DE CONCRETO	m3	346.96	346.96
01.01.01.02.03	ELIMINACIÓN DE MATERIAL EXCEDENTE DE DEMOLICIÓN	m3	520.44	520.44
01.01.01.02.04	DESIVIO VEHICULAR	glb	1.00	1.00
01.01.01.03	MOVILIZACIÓN DE CAMPAMENTO, MAQUINARIA Y HERRAMIENTAS			
01.01.01.03.01	MOVILIZACIÓN DE MAQUINARIA, EQUIPOS Y HERRAMIENTAS	glb	1.00	1.00
01.01.01.03.02	FLETE TERRESTRE DE MATERIALES A OBRA	glb	1.00	1.00
01.01.01.04	TRAZOS, NIVELES Y REPLANTEO			
01.01.01.04.01	TRAZO Y REPLANTEO PRELIMINAR	m2	180.00	180.00
01.01.01.04.02	TRAZO NIVELACION Y REPLANTEO DURANTE EL PROCESO	glb	1.00	1.00
01.01.02.	SEGURIDAD Y SALUD EN LA OBRA			
01.01.02.01	ELABORACIÓN, IMPLEMENTACIÓN Y ADMINISTRACIÓN DEL PLAN DE SEGURIDAD Y SALUD EN EL TRABAJO	glb	1.00	1.00
01.01.02.02	EQUIPO DE PROTECCIÓN INDIVIDUAL	und	15.00	15.00
01.01.02.03	EQUIPO DE PROTECCIÓN COLECTIVA	glb	1.00	1.00
01.01.02.04	SEÑALIZACIÓN TEMPORAL DE SEGURIDAD	glb	1.00	1.00
01.01.02.05	CAPACITACIÓN DE SEGURIDAD Y SALUD	glb	1.00	1.00
01.01.02.06	RECURSOS PARA RESPUESTAS ANTE EMERGENCIAS EN SEGURIDAD Y SALUD DURANTE EL TRABAJO	glb	1.00	1.00
01.01.03.	MITIGACIÓN DE IMPACTO AMBIENTAL			
01.01.03.01	MITIGACIÓN DE IMPACTO AMBIENTAL	glb	1.00	1.00
01.02.	PONTÓN SANTA CATALINA(L=8.00 M)			
01.02.01.	MOVIMIENTO DE TIERRAS			
01.02.01.01	EXCAVACIÓN MASIVA CON MAQUINARIA EN TERRENO SUELTO	m3	691.01	691.01
01.02.01.02	EXCAVACIÓN MANUAL PARA ESTRUCTURAS EN ROCA FIJA	m3	216.21	216.21
01.02.01.03	EXCAVACIÓN MANUAL PARA ESTRUCTURAS EN MATERIAL ROCOSO BAJO EL AGUA	m3	378.57	378.57
01.02.01.04	RELLENO Y COMPACTADO CON MATERIAL PROPIO	m3	1,040.46	1,040.46
01.02.01.05	ELIMINACION MANUAL DE MATERIAL EXCEDENTE	m3	245.33	245.33
01.02.02.	SUB ESTRUCTURAS			
01.02.02.01	OBRAS DE CONCRETO SIMPLE			

pág. 21

Raul Alejos Arista
ING. CIVIL
CIP: 226784

OBRA:	"REPARACION DE PONTON: EN EL(LA) CAMINO VECINAL SANTA CATALINA - LUYA VIEJO (AM 649) (PONTON SANTA CATALINA) EN LA QUEBRADA SANTA CATALINA, EN LA LOCALIDAD SANTA CATALINA, DISTRITO DE SANTA CATALINA, PROVINCIA LUYA, DEPARTAMENTO AMAZONAS"	CÓDIGO DEL PROYECTO:		OCTUBRE 2024
		2597371		
UBICACIÓN:	SANTA CATALINA - SANTA CATALINA - LUYA - AMAZONAS			
PARTIDA N°	DESCRIPCIÓN	UND.	PUENTE SANTA CATALINA	TOTAL
01.02.02.01.01	CONCRETO PARA SOLADO $f_c=100 \text{ kg/cm}^2$	m2	107.80	107.80
01.02.02.02	OBRAS DE CONCRETO ARMADO			
01.02.02.02.01	ESTRIBOS			
01.02.02.02.01.01	ZAPATAS			
01.02.02.02.01.01.01	CONCRETO EN ZAPATAS $f_c = 210\text{kg/cm}^2$	m3	46.66	46.66
01.02.02.02.01.01.02	ENCOFRADO Y DESENCOFRADO CARA NO VISTA BAJO EL AGUA EN ZAPATAS	m2	17.28	17.28
01.02.02.02.01.01.03	ACERO EN ZAPATAS $f_y = 4200\text{kg/cm}^2$	kg	3,829.08	3,829.08
01.02.02.02.01.01.04	CURADO DE CONCRETO EN ZAPATAS	m2	76.68	76.68
01.02.02.02.01.02	PANTALLA DE ESTRIBOS			
01.02.02.02.01.02.01	CONCRETO EN ESTRIBOS $f_c = 210\text{kg/cm}^2$	m3	48.87	48.87
01.02.02.02.01.02.02	ENCOFRADO Y DESENCOFRADO CARA VISTA EN SECO EN ESTRIBOS	m2	140.36	140.36
01.02.02.02.01.02.03	ACERO EN ESTRIBOS $f_y = 4200\text{kg/cm}^2$	kg	2,834.56	2,834.56
01.02.02.02.01.02.04	CURADO DE CONCRETO EN ESTRIBOS	m2	143.60	143.60
01.02.02.02.01.03	PARAPETO			
01.02.02.02.01.03.01	CONCRETO EN PARAPETO $f_c = 210\text{kg/cm}^2$	m3	3.89	3.89
01.02.02.02.01.03.02	ENCOFRADO Y DESENCOFRADO CARA VISTA EN SECO EN PARAPETO	m2	25.42	25.42
01.02.02.02.01.03.03	ACERO EN PARAPETO $f_y = 4200\text{kg/cm}^2$	kg	319.84	319.84
01.02.02.02.01.03.04	CURADO DE CONCRETO PARAPETO	m2	28.66	28.66
01.02.02.02.02	ALETAS			
01.02.02.02.02.01	ZAPATAS			
01.02.02.02.02.01.01	CONCRETO EN ZAPATAS $f_c = 210\text{kg/cm}^2$	m3	38.72	38.72
01.02.02.02.02.01.02	ENCOFRADO Y DESENCOFRADO CARA NO VISTA BAJO EL AGUA EN ZAPATAS	m2	22.45	22.45
01.02.02.02.02.01.03	ACERO EN ZAPATAS $f_y = 4200\text{kg/cm}^2$	kg	4,284.64	4,284.64
01.02.02.02.02.01.04	CURADO DE CONCRETO EN ZAPATAS	m2	48.21	48.21
01.02.02.02.02.02	PANTALLA DE ALETAS			
01.02.02.02.02.02.01	CONCRETO EN ALETAS $f_c = 210\text{kg/cm}^2$	m3	48.84	48.84
01.02.02.02.02.02.02	ENCOFRADO Y DESENCOFRADO CARA VISTA EN SECO EN ALETAS	m2	97.00	97.00
01.02.02.02.02.02.03	ACERO EN ALETAS $f_y = 4200\text{kg/cm}^2$	kg	3,110.87	3,110.87
01.02.02.02.02.02.04	CURADO DE CONCRETO EN ALETAS	m2	81.64	81.64
01.02.03.	SUPER ESTRUCTURA (LONGITUD DE TABLERO = 8.00 M)			
01.02.03.01	OBRAS DE CONCRETO ARMADO			
01.02.03.01.01	VIGAS			
01.02.03.01.01.01	CONCRETO EN VIGAS $f_c = 280\text{kg/cm}^2$	m3	3.20	3.20
01.02.03.01.01.02	ENCOFRADO Y DESENCOFRADO CARA VISTA EN SECO EN VIGAS	m2	22.40	22.40
01.02.03.01.01.03	ACERO EN VIGAS $f_y = 4200\text{kg/cm}^2$	kg	1,555.22	1,555.22
01.02.03.01.01.04	CURADO DE CONCRETO EN VIGAS	m2	22.40	22.40
01.02.03.01.02	DIAFRAGMAS			
01.02.03.01.02.01	CONCRETO EN DIAFRAGMAS $f_c = 280\text{kg/cm}^2$	m3	0.42	0.42

pág. 22

Alejos Arista
ING. CIVIL
CIP: 226784

OBRA:	"REPARACION DE PONTON; EN EL(LA) CAMINO VECINAL SANTA CATALINA - LUYA VIEJO (AM 649) (PONTON SANTA CATALINA) EN LA QUEBRADA SANTA CATALINA, EN LA LOCALIDAD SANTA CATALINA, DISTRITO DE SANTA CATALINA, PROVINCIA LUYA, DEPARTAMENTO AMAZONAS"	CÓDIGO DEL PROYECTO:		OCTUBRE 2024
		2597371		
UBICACIÓN:	SANTA CATALINA - SANTA CATALINA - LUYA - AMAZONAS			
PARTIDA N°	DESCRIPCIÓN	UND.	PUENTE SANTA CATALINA	TOTAL
01.02.03.01.02.02	ENCOFRADO Y DESENCOFRADO CARA VISTA EN SECO EN DIAFRAGMAS	m2	4.72	4.72
01.02.03.01.02.03	ACERO EN DIAFRAGMAS fy = 4200kg/cm2	kg	220.43	220.43
01.02.03.01.02.04	CURADO DE CONCRETO EN DIAFRAGMAS	m2	4.72	4.72
01.02.03.01.03	LOSA			
01.02.03.01.03.01	CONCRETO EN LOSA fc = 280kg/cm2	m3	7.20	7.20
01.02.03.01.03.02	ENCOFRADO Y DESENCOFRADO CARA VISTA EN SECO EN LOSA	m2	39.20	39.20
01.02.03.01.03.03	ACERO EN LOSA fy = 4200kg/cm2	kg	1,096.59	1,096.59
01.02.03.01.03.04	CURADO DE CONCRETO EN LOSA	m2	75.20	75.20
01.02.04.	ELEMENTOS COMPLEMENTARIOS			
01.02.04.01	FALSO PUENTE			
01.02.04.01.01	FALSO PUENTE DE MADERA	ml	8.00	8.00
01.02.04.01.02	CONCRETO CICLOPEO Fc=100kg/cm2+30% PM	m3	17.28	17.28
01.02.04.02	DISPOSITIVOS DE APOYO			
01.02.04.02.01	APOYOS FIJO DE NEOPRENO DENSIDAD 70	und	2.00	2.00
01.02.04.02.02	APOYOS MOVIL DE NEOPRENO DENSIDAD 70	und	2.00	2.00
01.02.04.03	VEREDAS			
01.02.04.03.01	CONCRETO EN VEREDAS fc = 210kg/cm2	m3	1.86	1.86
01.02.04.03.02	ENCOFRADO Y DESENCOFRADO CARA VISTA EN SECO EN VEREDAS	m2	9.83	9.83
01.02.04.03.03	ACERO EN VEREDAS fy = 4200kg/cm2	kg	328.27	328.27
01.02.04.03.04	CURADO DE CONCRETO EN VEREDAS	m2	21.83	21.83
01.02.04.04	SISTEMA DE DRENAJE			
01.02.04.04.01	TUBERIA PVC A-SAL DE 3"	m	1.80	1.80
01.02.04.05	ESTRUCTURA METÁLICA DEL PUENTE			
01.02.04.05.01	BARANDAS METALICAS DE TUBO DE ACERO DE Ø 3"	m	48.00	48.00
01.02.04.06	LOSA DE APROXIMACIÓN			
01.02.04.06.01	CONCRETO PARA SOLADO fc=100 kg/cm2	m2	22.80	22.80
01.02.04.06.02	CONCRETO EN LOSA DE APROXIMACIÓN fc = 210kg/cm2	m3	5.70	5.70
01.02.04.06.03	ENCOFRADO Y DESENCOFRADO CARA NO VISTA EN SECO EN LOSA DE APROXIMACIÓN	m2	3.80	3.80
01.02.04.06.04	ACERO EN LOSA DE APROXIMACIÓN fy = 4200kg/cm2	kg	402.88	402.88
01.02.04.06.05	CURADO DE CONCRETO EN LOSA DE APROXIMACIÓN	m	26.60	26.60
01.02.04.07	OBRAS DE ENCAUSAMIENTO			
01.02.04.07.01	ENCAUZAMIENTO DE RIO EN TERRENO ROCOSO	m3	87.50	87.50
01.02.04.07.02	ELIMIANCION DE MATERIAL EXCEDENTE	m4	100.63	100.63
01.02.04.08	ACONDICIONAMIENTO PARA PROTECCIÓN ANTE SOCACIONES			
01.02.04.08.01	EXCAVACIÓN MANUAL PARA PROTECCIÓN EN MATERIAL ROCOSO BAJO EL AGUA	m3	180.00	180.00
01.02.04.08.02	ADQUISICIÓN Y COLOCACIÓN DE PIEDRA GRANDE PARA PROTECCIÓN	m3	180.00	180.00
01.02.04.08.03	CONCRETO CICLOPEO fc=175 kg/cm2+30%PG	m3	60.00	60.00
01.02.04.08.04	ELIMINACION DE MATERIAL EXCEDENTE	m3	180.00	180.00
01.02.05.	ENSAYOS			

pág. 23

Raul Alejos Arista
ING. CIVIL
CIP: 226784

OBRA:	"REPARACION DE PONTON; EN EL(LA) CAMINO VECINAL SANTA CATALINA - LUYA VIEJO (AM 649) (PONTON SANTA CATALINA) EN LA QUEBRADA SANTA CATALINA, EN LA LOCALIDAD SANTA CATALINA, DISTRITO DE SANTA CATALINA, PROVINCIA LUYA, DEPARTAMENTO AMAZONAS"	CÓDIGO DEL PROYECTO:		OCTUBRE 2024
		2597371		
UBICACIÓN:	SANTA CATALINA - SANTA CATALINA - LUYA - AMAZONAS			
PARTIDA N°	DESCRIPCIÓN	UND.	PUENTE SANTA CATALINA	TOTAL
01.02.05.01	PROBETAS PARA PRUEBAS A ROTURAS EN LABORATORIO	und	15.00	15.00
01.02.05.02	PRUEBA DE CARGA DEL PUENTE	glb	1.00	1.00
01.02.06.	SEÑALIZACIÓN			
01.02.06.01	SEÑAL INFORMATIVA 1.60 X 0.70 M	und	2.00	2.00
01.02.07.	VARIOS			
01.02.07.01	DESMONTAJE Y MONTAJE DE DEFENSA RIBEREÑA EXISTENTE			
01.02.07.01.01	DESATADO DE MUROS DE GAVIONES	m3	130.00	130.00
01.02.07.01.02	ARMADO Y LLENADO DE MUROS DE GAVIONES	m3	130.00	130.00
Fuente: Elaboración propia				

Fuente: Elaboración propia

6. VALOR REFERENCIAL

El valor de la inversión es de S/. 853,683.06 (OCHOCIENTOS CINCUENTA Y TRES MIL SEISCIENTOS OCHENTA Y TRES CON 06/100 SOLES). En la Tabla 7.1 se muestra el detalle del valor referencial.

Tabla 6.1 Costo de inversión

Proyecto	: "REPARACION DE PONTON; EN EL(LA) CAMINO VECINAL SANTA CATALINA - LUYA VIEJO (AM 649) (PONTON SANTA CATALINA) EN LA QUEBRADA SANTA CATALINA, EN LA LOCALIDAD SANTA CATALINA, DISTRITO DE SANTA CATALINA, PROVINCIA LUYA, DEPARTAMENTO AMAZONAS", CUI N°2597371	
Entidad	: MUNICIPALIDAD DISTRITAL DE SANTA CATALINA	
Ubicación	: AMAZONAS - LUYA - SANTA CATALINA	
Fecha del Presupuesto	: 21/10/2024	
PRESUPUESTO BASE		
001	"REPARACION DE PONTON; EN EL(LA) CAMINO VECINAL SANTA CATALINA - LUYA VIEJO (AM 649) (PONTON SANTA CATALINA)	
COSTO DIRECTO (CD)		
GASTOS GENERALES (11.19% CD)		551,877.30
UTILIDAD (10.00% CD)		61,767.14
=====		55,187.73
SUB TOTAL		
I.G.V (18%)		668,832.17
=====		120,389.79
VALOR REFERENCIAL DE LA OBRA		
GESTION DEL PROYECTO		789,221.96
SUPERVISIÓN DEL PROYECTO (5.00%)		
EXPEDIENTE TÉCNICO		39,461.10
COSTO DE INVERSIÓN TOTAL		25,000.00
		853,683.06
DESCOMPUESTO DE COSTO DIRECTO		
MANO DE OBRA		136,594.47
MATERIALES		341,093.85
EQUIPOS		61,058.98
SUBCONTRATOS		13,130.00
TOTAL, DESCOMPUESTO DE COSTO DIRECTO		551,877.30

pág. 24

Raul Alejos Arista
ING. CIVIL
CIP: 226784

Fuente: Elaboración propia

7. MODALIDAD DE EJECUCIÓN

La modalidad de ejecución será por **ADMINISTRACIÓN INDIRECTA**.

8. SISTEMA DE CONTRATACIÓN

El sistema de contratación será **POR CONTRATA**.

9. TIEMPO DE EJECUCIÓN

El tiempo de ejecución será de **90 DÍAS CALENDARIOS**.

2. ASPECTOS TÉCNICOS DE LA OBRA

2.1. Recepción de la Obra

Se deberá seguir lo establecido en el Artículo 168. Recepción y conformidad del Reglamento de la LCE.

2.2. Derechos Legales irrenunciables del Contratante

La Entidad no podrá ser privada o impedida, en virtud de cualquier medición, cálculo o valorización, realizados antes o después de la terminación y aceptación de la Obra y/o de los pagos correspondientes efectuados, de verificar características de calidad de los materiales usados, las condiciones de la obra ejecutada y el verdadero monto reembolsable al Contratista, ni de demostrar que tales mediciones, cálculos o valorizaciones estuvieran incorrectos o que los materiales y la obra no estuviesen de acuerdo con las estipulaciones del Contrato.

La Entidad no podrá ser privada ni impedida, no obstante, la existencia de dichas mediciones, cálculos, valorizaciones y pagos realizados, de su derecho de recuperar del Contratista, de sus garantías o por cualquier otro medio, el importe de los daños que considere ocasionados por no haber cumplido el Contratista con lo establecido en los Documentos de Contrato.

La aceptación por parte del Supervisor de Obra, o cualquier pago efectuado en concepto de aceptación de una parte o la totalidad de la Obra, cualquier tiempo transcurrido o cualquier posición adoptada por el Supervisor de Obra, no podrá significar una renuncia a los derechos legales de la Entidad sobre cualquier parte del Contrato, o de cualquier potestad o derecho de Indemnización.

2.3. Obligaciones de Término de Obra

El contratista al término de las obras tendrá las siguientes obligaciones:

pág. 25



Raúl Alejos Arista
ING. CIVIL
CIP: 226784

- Presentar a la Entidad los Planos de replanteo de la obra o planos de post construcción con todas las modificaciones realizadas.
- Memoria descriptiva valorizada de la obra ejecutada.
- Declaratoria de fábrica, conforme lo dispone el artículo 95° del Reglamento.

Esta documentación deberá ser entregada anexa a la liquidación final de obra.

2.4. Documentos complementarios del Contrato de Ejecución de Obra

Forman parte integrante del contrato, todos los documentos indicados en los requerimientos técnicos mínimos proporcionados por la Entidad, las bases del procedimiento de selección correspondiente, así como, el Expediente Técnico completo y toda otra documentación referente a la Obra, que tienen por finalidad complementarse mutuamente.

En caso de alguna dificultad en la interpretación de los Documentos de Contrato, el Supervisor de Obra será el encargado de transmitir al Contratista las aclaraciones necesarias.

2.5. SUPERVISIÓN DE OBRA

Se llevará a cabo por un profesional que contrate la Entidad.

2.6. VALORIZACIONES

El periodo de valorización será mensual, tendrá carácter de pago a cuenta. Estas serán preparadas por el Contratista en coordinación con el Supervisor de Obra.

El contratista consignará en sus valorizaciones todos los trabajos ejecutados. La conformidad previa al pago, estará a cargo la Sub Gerencia de Supervisión y liquidaciones.

Para el pago de la valorización se presentará tres (03) ejemplares (01 en original y 02 copias) debidamente foliado con la documentación minina que se detalla a continuación.

4. ADELANTOS

Para la **CONTRATACIÓN DE LA EJECUCIÓN DE LA OBRA: "REPARACION DE PONTON; EN EL(LA) CAMINO VECINAL SANTA CATALINA - LUYA VIEJO (AM 649) (PONTON SANTA CATALINA) EN LA QUEBRADA SANTA CATALINA, EN LA LOCALIDAD SANTA CATALINA, DISTRITO DE SANTA CATALINA, PROVINCIA LUYA, DEPARTAMENTO AMAZONAS"**

, se considera los siguientes adelantos:

pág. 26

 **Raúl Alejos Arista**
ING. CIVIL
CIP: 226784

4.1. **ADELANTO DIRECTO:**

No se otorgará adelantos.

4.2. **ADELANTO PARA MATERIALES O INSUMOS**

No se otorgará adelantos.

5. **FORMA DE PAGO DE VALORIZACIONES**

El abono de las valorizaciones (pagos a cuenta) de EL CONTRATISTA, se efectuará previa conformidad del supervisor de obra o inspector (según corresponda) y la ENTIDAD. La forma de pago de las valorizaciones, se realizarán de la siguiente manera:

Mediante valorizaciones de obra de forma MENSUAL, que se encuentran directamente relacionados al avance físico ejecutado de la obra, hasta un monto equivalente al monto contratado para la ejecución de la obra, más reintegros y/o reajustes, en caso existieran, previa conformidad del supervisor o inspector, según corresponda, y la entidad.

La Entidad abonará la valorización en trámite, según los plazos establecidos en el artículo 194 del Reglamento de la ley de contrataciones del estado. La demora por parte del Contratista en la presentación de la solicitud de pago y/o demora en la presentación de la factura dentro del plazo establecido y que origine demora en el pago por parte de la Entidad, no generará derecho al Contratista por concepto de interés.

6. **CONFORMIDAD DE PAGO**

La conformidad de pago del contrato de ejecución de obra, será otorgada por la Gerencia de Infraestructura, a través del informe previo del coordinador de obra asignado, de ser el caso.

7. **REAJUSTES**

De conformidad con el Art. 195° del Reglamento de la LCE, en el caso de obras, los reajustes se calculan en base al coeficiente de reajuste "K" conocido al momento de la valorización. Cuando se conozcan los Índices Unificados de Precios que se aplican, se calcula el monto definitivo de los reajustes que le corresponden y se pagan con la valorización más cercana posterior o en la liquidación final sin reconocimiento de interés. El reajuste se realizará acorde a la fórmula polinómica, según lo especificado en el Expediente Técnico de Obra.

8. **DOCUMENTOS QUE DEBE CONTENER EL EXPEDIENTE DE VALORIZACIÓN**

Para el pago de valorizaciones de obra presentará dos (2) ejemplares en original y una (1) copia, debidamente foliado con la documentación que se detalla a continuación:

pág. 27

 **Raúl Alejos Arista**
ING. CIVIL
CIP: 226784

DOCUMENTOS TÉCNICOS FINANCIEROS

- a) Solicitud de pago firmado por el representante legal del contratista de obra.
- b) Índice.
- c) Factura del contratista.
- d) Ficha técnica de la obra.
- e) Resumen de valorizaciones pagadas.
- f) Informe del Residente de Obras
- g) Planillas de metrados que respalden la valorización.
- h) Resumen de la valorización del mes.
- i) Valorización de obra del mes.
- j) Copia del Calendario Actualizado de Obra (Valorizado CAO)
- k) Curva "S".
- l) Copia de la(s) fórmula(s) polinómica(s) del expediente técnico.
- m) Índices unificados de precios, publicados en el diario oficial El Peruano.
- n) Cálculo de reajustes (Serán Calculados a la liquidación de obra)
- o) Cuadro de amortizaciones.
- p) Amortizaciones y deducciones (De corresponder).
 - n.1) Amortizaciones de adelanto directo (De corresponder)
 - n.2) Amortizaciones de adelanto de materiales (De corresponder)
- q) Certificado de habilidad del plantel profesional clave.
- r) Copia del contrato de ejecución de obra.
- s) Copia del contrato de consorcio (de ser el caso)
- t) Copia de documento que autoriza cambio del plantel profesional clave (de ser el caso).
- u) Impresión del cuaderno de obra digital del mes de valorización. En el cuaderno de obra debe consignarse la participación de los especialistas en la ejecución de las partidas que corresponda su asistencia.
- v) Relación de extracción de muestras efectuadas en obra.
- w) Copia de los resultados de ensayos y/o controles de calidad.
- x) Panel fotográfico del proceso constructivo del mes, que reflejen y respalden la valorización de los trabajos realizados en el mes, las fotografías deben ser impresas a colores con la mayor nitidez de preferencia en papel fotográfico.
- y) Copia de los pagos de obligaciones del contratista
 - 1. Copia de pago efectuado de CONAFOVICER
 - 2. Copia de pago de contribución al SENCICO,
 - 3. Copia de Póliza de Seguro Contra Todo Riesgo.
 - 4. Copia del SCTR de los trabajadores (Pensión y Salud)
 - 5. Copia de toda obligación que tenga que pagar el contratista.
 - 6. Constancia y/o certificado de NO ADEUDO que acredite el pago de la contribución al SENCICO

pág. 28

 **Raul Alejos Arista**
ING. CIVIL
CIP: 226784

- z) Informe de actividades de mitigación de Impacto Ambiental y de Seguridad realizada durante el mes.
- aa) Informe de actividades realizadas por los profesionales especialistas del plantel clave, con rubrica y firma de estos, y su respectivo cronograma de asistencia con un panel fotográfico que sustente las actividades informadas; la no presentación será causal de penalidad por ausencia del personal.
- bb) Copia de cartas fianzas vigentes (garantía de fiel cumplimiento, adelantos, etc.), de ser el caso.
- cc) Los informes y las valorizaciones deben tener firma y sello del Residente y, Supervisor o inspector en todas sus páginas, el sello y firmas manuales o digitales.
- dd) El tamaño mínimo de texto deber ser de 10 puntos.
- ee) Copia del informe digitalizado (escaneado) con las firmas de supervisor y residente.
- ff) Copia de Plan de trabajo, seguridad, salud y medio ambiente.
- gg) Copia del acta de entrega de terreno.
- hh) Copia de los documentos cursados a la entidad y al supervisor.
- ii) Un video de 0.5 hora mínimo, donde se aprecie los principales trabajos realizados en el mes.

9. EQUIPAMIENTO ESTRATÉGICO

Se encuentra definido en los requisitos de calificación que forman parte de los términos de referencia.

10. PLANTEL PROFESIONAL CLAVE

Se encuentra definido en los requisitos de calificación que forman parte de los términos de referencia.

11. EXPERIENCIA DEL POSTOR

Se encuentra definido en los requisitos de calificación que forman parte de los términos de referencia.

12. REQUISITOS DEL POSTOR:

Los requisitos que se señalan a continuación son de cumplimiento obligatorio y no están sujetos a asignación de puntaje:

Persona natural o jurídica con experiencia demostrada en ejecución de obras, inscrito en el Registro Nacional de Proveedores (RNP) – Capítulo Ejecutores de Obras – y no estar incurso en los impedimentos para contratar con el Estado establecido en el artículo 11° de la Ley de Contrataciones del Estado y que cumpla con las siguientes condiciones:

El Contratista tendrá una relación contractual con la Entidad, y es el responsable Legal para el cumplimiento de la ejecución de la obra, dentro de los plazos pactados.

El Postor no deberá mantener sanción vigente aplicada por el OSCE, ni estar impedido, temporal o permanentemente, para contratar con el Estado Peruano. Por consiguiente, el Postor no deberá encontrarse incluido en el Registro de Inhabilitados para Contratar con el Estado.

pág. 29



 **Raul Alejos Arista**
ING. CIVIL
CIP: 226784

13. CONDICIONES DE LOS CONSORCIOS

De conformidad con el numeral 49.5 del artículo 49 del Reglamento, el área usuaria puede incluir lo siguiente:

- a) El número máximo de consorciados es de Dos (02) integrantes.
- b) El porcentaje mínimo de participación de cada consorciado es de 20%.
- c) El porcentaje mínimo de participación en la ejecución del contrato, para el integrante del consorcio que acredite mayor experiencia, es de 80%.

14. PENALIDADES

En caso de retraso injustificado del contratista en la ejecución de obra, la Entidad le aplica automáticamente una penalidad por mora por cada día de atraso, hasta por un monto máximo equivalente al diez por ciento (10%) del monto del contrato vigente. Esta penalidad será deducida de los pagos a cuenta, del pago final o en la liquidación final; o, si fuera necesario, se cobrará del monto resultante de la ejecución de las garantías de fiel cumplimiento.

La penalidad se aplica automáticamente y se calcula de acuerdo a la siguiente fórmula:

Dónde:
$$\text{Penalidad diaria} = \frac{0.10 \times \text{monto vigente}}{F \times \text{plazo vigente en días}}$$

F=0.15 para plazos mayores a sesenta (60) días

15. OTRAS PENALIDADES

Conforme al artículo 163 del Reglamento de la Ley de Contrataciones del Estado, se aplicarán las penalidades en los supuestos que se detallan a continuación, hasta por un monto máximo equivalente al diez por ciento (10%) del monto del contrato vigente, o de ser el caso, del ítem que debió ejecutarse. **Estas penalidades se calcularán de forma independiente a la penalidad por mora.** Se aplicará en el mes de la falta o liquidación de contrato de obra, en los siguientes supuestos:

OTRAS PENALIDADES

N°	Supuestos de aplicación de penalidad	Forma de cálculo	Procedimiento
1	Permanencia del plantel profesional clave: Cuando el personal acreditado permanece menos de sesenta (60) días desde el inicio de su participación en la ejecución del contrato o del ítem del plazo de ejecución, si este es menor a los sesenta (60) días, de conformidad con las disposiciones establecidas en el numeral 190.2 del artículo 190 del Reglamento.	1.0 UIT por cada día de ausencia del personal en obra en el plazo previsto.	Según informe del supervisor de Obra.

pág. 30

 **Raúl Alejos Arista**
ING. CIVIL
CIP: 22679

- | | | | |
|--|--|--|--|
| Participación del plantel profesional clave: | | 1.0 UIT por cada día de ausencia del personal en obra. | Según informe del supervisor de Obra. |
| 2 | En caso el contratista incumpla con su obligación de ejecutar la prestación con el personal acreditado o debidamente sustituido. | | |
| Asistencia de plantel profesional Clave: | | 0.5 UIT por cada día de ausencia del personal en obra y por cada personal. | Según informe del supervisor de Obra. |
| 3 | Cuando el personal ofertado a tiempo completo se ausente injustificadamente en la obra (Salvo excepciones: Caso fortuito o fuerza mayor) | | |
| | | 0.25 UIT por cada día de ausencia del personal en obra y por cada personal. | Según informe del supervisor de Obra. |
| 4 | Cuando el personal ofertado a tiempo parcial se ausente injustificadamente en la obra, de acuerdo a su cronograma de asistencias (Salvo excepciones: Caso fortuito o fuerza mayor) | | |
| Participación de Profesionales Adicionales: | | 0.25 UIT por no realizar la anotación en el cuaderno de obra e informar a la Entidad, de manera semanal. | Según informe del supervisor de Obra y/o del coordinador de obra y/o del administrador de contratos de la Entidad. |
| 5 | En el caso que el contratista no comunique vía cuaderno de obra y se informe a la Entidad, acerca de los profesionales adicionales al plantel técnico de ofertado, y el alcance de sus funciones, de acuerdo a lo establecido en el numeral 190.6 del artículo 190 del Reglamento. | | |
| Cambio del plantel profesional clave: | | Uno por mil (1/1000) del monto de la valorización del periodo por cada día de incumplimiento. | Según informe del supervisor de Obra. |
| 6 | No cambiar a algún integrante del plantel profesional clave del contratista a los cinco (5) días de haberse solicitado por pedido expreso de la Entidad o del Supervisor o Inspector, y que tenga origen en un desempeño deficiente, negligente o insuficiente en el cumplimiento de sus obligaciones. | | |
| Evaluación de Gestión de Riesgos: | | 0.25 UIT por no realizar la anotación de la gestión del riesgo en el cuaderno de obra de manera semanal. | Según informe del supervisor de Obra. |
| 7 | Si el residente de obra incumple en evaluar permanentemente el desarrollo de la administración de riesgos y no realiza la anotación en el Cuaderno de obra en el plazo que estipula el Art. 192.2 del RLCE respecto a la Gestión de Riesgo. | | |
| Plan de manejo ambiental: | | 1 UIT por cada día de retraso en la presentación. | Según informe del supervisor de Obra. |
| 8 | No presentar dentro de los siete (7) días de iniciado el plazo de ejecución de obra, el PLAN DE MANEJO AMBIENTAL al supervisor o inspector, según contenido mínimo de los términos de referencia. | | |
| Incumplimientos en el manejo del Imp. Ambiental | | Por cada sanción impuesta, 100% de la sanción pecuniaria. | Según informe del supervisor de Obra y/o del coordinador de obra y/o del administrador de contratos de la Entidad. |
| 9 | Si LA ENTIDAD es sujeto de sanción administrativa por parte de la autoridad ambiental competente, por el incumplimiento en el desarrollo de la obra por parte del contratista, de las obligaciones señaladas en el Estudio de Impacto Ambiental y/o Certificación | | |

pág. 31

Raul Alejos Arista
ING. CIVIL
CIP: 226784

Ambiental correspondiente.

Plan de seguridad y salud en el trabajo:

- 10 No presentar dentro de los siete (7) días de iniciado el plazo de ejecución de obra, el PLAN DE SEGURIDAD Y SALUD EN EL TRABAJO al supervisor o inspector. según contenido mínimo de los términos de referencia. 1 UIT por cada día de retraso en la presentación. Según informe del supervisor de Obra.

Indumentaria e implemento de protección personal:

- 11 Cuando el contratista permita que el trabajador laborar sin estos o que los tenga incompleto, conforme lo establece la Norma Técnica G.050. La aplicación de penalidad será por cada trabajador que no cuente con indumentaria y/o sus implementos y por cada vez que sea detectado. Uno por mil (1/1000) del monto de la valorización del periodo por cada ocurrencia. Según informe del supervisor de Obra y/o del coordinador de obra y/o del administrador de contratos de la Entidad.

Seguridad de obra y señalización:

- 12 En caso el contratista incumpla con su obligación de implementar la señalización interna y externa que la obra requiera a fin de evitar accidentes y brindar la seguridad necesaria a los trabajadores. Tres por mil (3/1000) del monto de la valorización del periodo por cada ocurrencia. Según informe del supervisor de Obra y/o del coordinador de obra y/o del administrador de contratos de la Entidad.

Accidentes en Obra:

- 13 Cuando no reporta los accidentes e incidentes de trabajo a la entidad de acuerdo a lo estipulado en la Ley 29783 y su reglamento y modificaciones; y cuando no se reporta los accidentes e incidentes a LA SUPERVISIÓN. 0.5 UIT por persona accidentada y por cada día de incomunicación. Según informe del supervisor de Obra y/o del coordinador de obra y/o del administrador de contratos de la Entidad.

Revisión del Expediente Técnico de Obra:

- 14 Si dentro del plazo establecido en el artículo 177 del Reglamento de la Ley de Contrataciones del Estado el contratista no presenta al supervisor o inspector de obra, el informe técnico de revisión del expediente técnico de obra que incluya, entre otros, las posibles prestaciones adicionales, riesgos del proyecto y otros aspectos que sean materia de consulta. 1 UIT por cada día de retraso en la presentación. Según informe del supervisor de Obra.

Cronogramas de obra adecuados al inicio del plazo de ejecución:

- 15 Cuando el contratista no cumple con entregar al supervisor o inspector, el calendario de avance de obra valorizado, el programa de ejecución CPM, el calendario de adquisición de materiales o insumos, calendario de utilización de equipo; adecuados a la fecha de inicio del plazo de ejecución de obra, dentro de los siete (7) días calendario de iniciado dicho plazo. La penalidad será por cada día de retraso en la presentación. 1 UIT por cada día de atraso. Según informe del supervisor de Obra.

Cronogramas de obra actualizados por ampliación de plazo:

- 16 Cuando el contratista no cumple con entregar al supervisor o inspector, la programación CPM que corresponda y su respectivo calendario de avance de obra valorizado actualizado, dentro del plazo establecido en el artículo 198 del RLCE. 1 UIT por cada día de atraso. Según informe del supervisor de Obra.

Calendario de participación de personal:

- 17 No presentar dentro de los siete (7) días calendario de iniciado el Uno por mil (1/1000) del Según informe del supervisor de Obra.

pág. 32

Raúl Alejos Arista
ING. CIVIL
CIP: 226784

- plazo de ejecución de obra, el calendario de participación de todo el personal clave de acuerdo al coeficiente de partición, al supervisor o inspector.
- monto del contrato original por cada ocurrencia.
- Equipos y/o maquinarias del contratista:**
- 18 Cuando el contratista no cuenta con los equipos y/o maquinarias que conforman el equipamiento estratégico ofertado, de acuerdo al calendario de utilización de equipo, o que lo tenga incompleto, o que no cumplan con las especificaciones ofertadas para la ejecución de la obra. La penalidad será por ocurrencia.
- Cinco por mil (5/1000) del monto de la valorización del periodo por cada ocurrencia.
- Según informe del supervisor de Obra y/o del coordinador de obra y/o del administrador de contratos de la Entidad.
- Calidad de ejecución de obra:**
- 19 Cuando el supervisor o inspector observe y advierta un trabajo mal ejecutado y no se corrija, se aplicará una penalidad por ocurrencia, y además de la penalidad, el contratista deberá corregir dicho trabajo sin costo alguno para la entidad.
- Uno por mil (1/1000) del monto de la valorización del periodo por cada ocurrencia.
- Según informe del supervisor de Obra.
- Pruebas y Ensayos:**
- 20 Cuando EL CONTRATISTA no realice la cantidad de pruebas o ensayos necesarios según la cantidad de material o el área a ser verificada según Norma Correspondiente.
- 0.25 UIT por cada ocurrencia.
- Según informe del supervisor de Obra.
- Cuando EL CONTRATISTA no realice el levantamiento de las observaciones de las pruebas o ensayos realizadas por el Supervisor, y esto afecte la ruta crítica produciendo atraso en la obra.
- 0.5 UIT por cada ocurrencia.
- Calidad de materiales:**
- 21 Cuando el contratista emplee materiales que no cumplan con las especificaciones técnicas contenidas en el expediente técnico y las normas técnicas vigentes. La penalidad será por cada caso detectado. El contratista deberá retirar dichos materiales sin costo alguno para la Entidad y reemplazarlos por otro que cuente con los respectivos certificados y/o control de calidad
- Uno por mil (1/1000) del monto de la valorización del periodo por cada ocurrencia.
- Según informe del supervisor de Obra.
- Seguro complementario de trabajo de riesgo SCTR (Pensión y Salud)**
- 22 Por no tener vigente la póliza y/o cubrir al 100% a los trabajadores que están en obra, se aplicará la penalidad que se señala (incluye trabajadores, profesionales, técnicos y todos los que participan de manera directa en obra)
- 0.25 UIT por cada día de retraso
- Según informe de Supervisor.
- Uso de materiales sin ensayo de calidad previos:**
- 23 Cuando el contratista presente materiales que no cuenten con los certificados y/o ensayos de calidad previos a su utilización. El contratista deberá retirar dichos materiales y reemplazarlos por otros que cuenten con los respectivos certificados y/o ensayos de control de calidad, sin que ello represente costo alguno para la Entidad.
- Uno por mil (1/1000) del monto de la valorización del periodo por cada ocurrencia.
- Según informe del supervisor de Obra.
- Pago del personal:**
- 24 Por incumplimiento de pagos (Salarios, jornales, beneficios sociales, etc.) a su personal profesional, técnico y obrero, que afecte el
- Uno por mil (1/1000) del monto de la
- Según informe del supervisor de Obra y/o del coordinador de obra

pág. 33

Raúl Alejos Arista
ING. CIVIL
CIP: 226784

- normal desarrollo de la obra, y que haya sido puesto en conocimiento de la autoridad de trabajo correspondiente, siempre que la Entidad se encuentre al día en los pagos al contratista.
- valorización del periodo por cada ocurrencia.
- y/o del administrador de contratos de la Entidad.
- Cartel de obra:**
- 25 Cuando el contratista no coloque el cartel de obra dentro de los siete (7) días calendario de iniciado el plazo de ejecución de obra. La penalidad será por día.
- Uno por mil (1/1000) del monto de la valorización del periodo por cada día de incumplimiento.
- Según informe del supervisor de Obra.
- Cuaderno de Obra:**
- 26 En caso de que en el cuaderno digital de obra no se anote la información correspondiente, según lo previsto en la ley de contrataciones, reglamento, así como lo dispuesto en la Directiva N° 009-2020-OSCE/CD.
- Cinco por mil (5/1000) del monto de la valorización del periodo por cada día de dicho impedimento.
- Según informe del supervisor de Obra.
- Cuaderno de Obra:**
- 27 Si el contratista o su personal, no permite el acceso al cuaderno de obra al SUPERVISOR, impidiéndole anotar las ocurrencias.
- Cinco por mil (5/1000) del monto de la valorización del periodo por cada día de dicho impedimento.
- Según informe del supervisor de Obra.
- Valorizaciones de Obra**
- 28 Cuando EL CONTRATISTA no presenta a LA SUPERVISIÓN, las valorizaciones dentro del plazo y mes correspondiente, incumpliendo el artículo N° 194, del Reglamento de la LCE, y que no esté firmado por los profesionales propuestos.
- Dos por mil (2/1000) del monto de la valorización del periodo, por cada día de dicho incumplimiento.
- Según informe del supervisor de Obra y/o del coordinador de obra y/o del administrador de contratos de la Entidad.
- Por valorizar componentes, partidas, actividades y/o Metrados no ejecutados (sobrevalorizaciones), y valorizaciones adelantadas u otros actos que ocasionen pagos indebidos
- 5 UIT, por cada ocurrencia.
- Subcontratación:**
- 29 Por subcontratar parte de las prestaciones a su cargo sin la autorización escrita de la Entidad y al margen de lo dispuesto por el artículo 147 del RLCE.
- Uno por cien (1/100) del monto del contrato original por cada día de incumplimiento.
- Según informe del supervisor de Obra.
- Planos post construcción, metrados finales, ensayos de control de calidad y protocolos de pruebas:**
- 30 Cuando el contratista no presente al supervisor o inspector, los planos post construcción, metrados finales, ensayos de control de calidad y protocolos de prueba; en un plazo de diez (10) días calendario de comunicado el término de la obra. La penalidad será por día de retraso.
- Tres por mil (3/1000) del monto del contrato original por cada día de incumplimiento.
- Según informe del supervisor de Obra.
- Liquidación de Obra:**
- 31 Cuando el contratista entregue la Liquidación Final de Obra de
- 0.5UIT por la ocurrencia
- Según informe del supervisor de Obra.

pág. 34

Raul Alejos Arista
ING. CIVIL
CIP: 226794

forma incompleta.

Cuando el contratista presente, extemporáneamente o fuera de plazo la liquidación final de obra. 0.2UIT por cada día de retraso en su presentación

En caso que el supervisor no haya sido contratado para el inicio de la ejecución de la obra, el informe de penalidades será elaborado por el inspector designado por la entidad.

Entiéndase a PERSONAL como PERSONAL CLAVE de la Obra (Personal Ofertado).

Procedimiento de aplicación de penalidades:

- De detectarse alguna infracción cometida por el contratista, por el supervisor deberá anotar en el cuaderno de obra o comunicar mediante carta la ocurrencia (que se considerará un pre aviso), otorgando un plazo de 24 horas para la subsanación de la falta o hacer el descargo correspondiente. Paralelamente el supervisor informará a la Entidad con evidencias de las faltas.
- De detectarse alguna infracción cometida por el contratista, por el coordinador de obra y/o administrador de contrato, deberá comunicar mediante carta la ocurrencia (que se considerará un pre aviso), otorgando un plazo de 24 horas para la subsanación de la falta o hacer el descargo correspondiente. Paralelamente se informará a la Entidad con evidencias de las faltas.
- En caso, el contratista cometa la misma infracción nuevamente, la penalidad se aplicará de forma automáticamente.
- Estas penalidades se deducen de las valorizaciones o en la liquidación final, según corresponda; o si fuera necesario, se cobra del monto resultante de la ejecución de la garantía de fiel cumplimiento.
- La penalidad por mora y las otras penalidades pueden alcanzar cada una un monto máximo equivalente al diez por ciento (10%) del monto del contrato vigente, o de ser el caso, del ítem que debió ejecutarse.
- Cuando se llegue a cubrir el monto máximo de la penalidad por mora o el monto máximo para otras penalidades. LA ENTIDAD puede resolver el contrato por incumplimiento.

Cabe precisar que la penalidad por mora, y las otras penalidades, pueden alcanzar cada una un monto máximo equivalente al 10% del monto de contrato vigente.

16. PRESTACIONES ADICIONALES

Se deberá seguir lo establecido en el artículo 157°, 205° y 206° de la RLCE.

Además, se deberá tener en cuenta, lo indicado en la OPINIÓN N° 020-2023/DTN:

"(...) El supervisor -o el inspector, según corresponda- como responsable de velar por la correcta

pág. 35

 **Raul Alejos Arista**
ING. CIVIL
CIP: 226784

ejecución técnica de la obra, en el ejercicio de sus funciones -en aplicación del Principio de Eficacia y Eficiencia y sin menoscabo de la obligación del contratista de elaborar diligentemente el expediente técnico del adicional- puede formular observaciones a dicho expediente dentro del plazo de diez (10) días, las que corresponderá ser subsanadas por el contratista, a fin que la supervisión -o inspector, según corresponda- pueda emitir su conformidad; situación que puede ocurrir en más de una oportunidad, en tanto no se considere conforme dicho expediente técnico.

Ante reiteradas observaciones, en el marco del procedimiento establecido en el artículo 205 del Reglamento, a falta de subsanación del expediente técnico del adicional de obra, dependiendo del caso en concreto y con sujeción a sus funciones como supervisor de obra -o de inspector, según corresponda-, éste comunica a la Entidad sobre la necesidad de efectuar dicha subsanación, como condición previa para la emisión de su conformidad; de tal manera que la Entidad pueda realizar la evaluación correspondiente y resolver sobre el particular, decidiendo respecto del levantamiento de observaciones -incluyendo la designación de quien lo realiza- y los aspectos técnicos necesarios para contar con la conformidad del supervisor, a fin de que aquella pueda pronunciarse posteriormente sobre la procedencia del adicional de obra, tal como establece el numeral 205.7 del artículo 205 del Reglamento."

Como, indicación general, el área usuaria, señala que de existir más de tres (03) reiteraciones de observaciones a la presentación del expediente técnico del adicional, el contratista no tendrá derecho a solicitar ampliaciones de plazo, por las deficiencias técnicas de su expediente técnico adicional, en el caso que llegue a afectar la ruta crítica del calendario actualizado de obra.

17. RECEPCIÓN DE OBRA

La recepción de la obra, se hará de conformidad con lo establecido en el artículo 208 del Reglamento de la ley de contrataciones del estado. No se aceptarán recepciones parciales de obra.

18. LIQUIDACIÓN DE CONTRATO DE EJECUCIÓN DE OBRA.

Luego de la recepción de obra, el contratista presentará la Valorización de Liquidación Final, debidamente sustentada con la documentación y cálculos detallados.

La liquidación se ejecutará según lo establecido en el artículo 209° de la RLCE.

La Entidad o el Contratista, según corresponda deben efectuar el pago del monto correspondiente al saldo de la liquidación del contrato de obra, en el plazo de treinta (30) días calendario computados desde el día siguiente del consentimiento de la liquidación.

Para tal efecto, la parte que solicita el pago debe presentar el comprobante de pago respectivo, debiendo hacer entrega de los planos de replanteo o post construcción, la minuta de declaratoria de fábrica y la memoria descriptiva valorizada, para proceder al pago correspondiente.



Raul Alejos Arista
ING. CIVIL
CIP: 226784

pág. 36

En caso que la liquidación de contrato debidamente consentida determine un saldo a favor de la Entidad, esta requerirá por escrito al Contratista para que efectúe el pago respectivo en el plazo de (15) días calendario, computados desde el día siguiente del consentimiento de la liquidación, transcurrido este plazo sin que se haya verificado el pago, la Entidad podrá hacerse cobro de cualquier deuda pendiente a favor del Contratista o de las garantías que aún estuvieran vigentes de acuerdo a los establecido en el Reglamento.

El contratista deberá presentar la Liquidación de contrato de ejecución conteniendo lo siguiente:

DE LA EJECUCIÓN DE LA OBRA

- Carta del Representante Legal de la Empresa Supervisor de Obra.
- Informe Final del Supervisor de Obra.
- Carta del Representante Legal de la Empresa Contratista
- Informe Final del Residente de Obra.
- Ficha de identificación de la obra
- Calculo detallado de la liquidación de obra
 - Cálculo de los "K" de reajuste mensual del contrato principal
 - Cálculo de los "K" de reajuste mensual de prestaciones adicionales de supervisión (si hubiese)
 - Índice general de precios al consumidor a nivel nacional
 - Recálculo de valorizaciones del contrato principal
 - Recalculo de Valorizaciones de prestaciones adicionales (si hubiese)
 - Resumen de reajustes pagados
 - Monto del contrato vigente final
 - Valorizaciones pagadas
 - Liquidación del contrato de Obra
 - Anexo N° 01 - Resumen de liquidación final de consultoría
- Panel fotográfico
- Copia de documento que aprueba el Expediente técnico y copia del ET en digital.
- Copia de valorizaciones tramitadas
- Copia de Facturas Emitidas
- Copia de Comprobantes de Pago
- Copia de cartas fianzas (si hubiese)
- Copia de los RNP de los Contratistas integrantes del Consorcio
- Copia del Acta de Otorgamiento de la Buena Pro
- Copia del contrato de Consorcio (si hubiese)
- Copia del contrato de Obra.
- Copia del Acta de entrega de terreno
- Copia del Acta de Verificación (si hubiese)
- Copia del Acta de Recepción de obra



Raul Alejos Arista
ING. CIVIL
CIP: 226784

pág. 37

- Copia de Resoluciones de Ampliaciones de Plazo y prestaciones adicionales y/o deductivos (si hubiese)
- Copia de actas de paralización y reinicio de obra (si hubiese)
- Copia de documentos enviados y recibidos (Ampliaciones de Plazo, Adicionales de obra. (si hubiese)
- Cronograma de programación y cronograma valorizado, actualizado inicial y final de ejecución de obra.
- Impresión de Cuaderno de Obra Digital.
- Presentar copia de los certificados de no adeudo de CONAFOVISER y al SENCICO, que acredite cumplimiento de pagos.

19. **SUB CONTRATACIÓN**

El contratista podrá acordar con terceros la subcontratación de parte de las prestaciones a su cargo, debiendo realizarlas en el marco de lo dispuesto por el artículo 35 de la Ley N° 30225, Ley de contrataciones del estado, modificada por D.L. 1444 y el artículo 147 del Reglamento de la ley de contrataciones del estado, aprobado por D.S. N° 344-2018-EF, las cuales tienen que ser autorizadas por la entidad.

20. **DISPOSICIONES COMPLEMENTARIAS**

- ✓ El postor es consciente de la documentación que presenta para efectos del presente procedimiento de selección, por lo cual, la entidad, antes de la suscripción del contrato, iniciará el proceso de verificación documentaria con la finalidad de identificar que la documentación presentada se ajuste a la verdad.
- ✓ El postor se compromete a facilitar información que permita identificar la veracidad de la documentación.
- ✓ La experiencia solicitada al personal propuesto es la mínima, por cuanto queda a criterio del postor ofertar profesionales con mayor capacidad profesional, o nivel de actualización profesional sin que ello represente mayores costos a la entidad.
- ✓ Las constancias y certificados que se presenten deberán haber sido emitidos por quien corresponda en ejercicio de una facultad expresa aplicado a las instituciones públicas, así como aquellas emitidas por un privado u otro emitido por quien ostente las facultades correspondientes.
- ✓ Las bases administrativas son las reglas del proceso por consiguiente deberán ser en función a ellas que el postor formule su oferta.
- ✓ Cualquiera controversia que surja durante las etapas del proceso se resolverán conforme a lo establecido en bases y la Ley.
- ✓ El contratista de ningún modo podrá solicitar a la Entidad, indemnización por pérdidas o daños en los materiales, herramientas, instalaciones cualesquiera fuere el hecho que lo produzca.
- ✓ El contratista es responsable de la ejecución de la obra.
- ✓ El personal propuesto para la ejecución de la obra no podrá ser sustituido, salvo los casos o situaciones de fuerza mayor debidamente comprobadas que se susciten después de la suscripción del contrato, sustitución que también será aprobado por la Entidad. El profesional sustituido, deberá demostrar igual o mayor experiencia que la exigida en las bases, en caso hubiese cambio de personal.

pág. 38

Raul Alejos Arista
ING. CIVIL
CIP: 226784

- ✓ No se considerarán como válidos para los efectos de calificación y evaluación aquellos documentos que presenten enmendaduras, borrones o resulten ilegibles en tanto no permitan identificar detalles relevantes (Ejemplo: fechas, nombres, firmas, objeto, montos, etc.).

3.2. REQUISITOS DE CALIFICACIÓN

A CAPACIDAD TÉCNICA Y PROFESIONAL A.1 EQUIPAMIENTO ESTRATÉGICO

Requisitos:

ITEM	EQUIPOS O MAQUINARIAS	UNIDAD	CANTIDAD
1	CAMIÓN VOLQUETE 10M3	UND.	1
2	RETROEXCAVADORA	UND.	1
3	MOTOBOMBA DE 10 HP 4"	UND.	1
4	MEZCLADORA DE CONCRETO DE 11 HP	UND.	1

NOTA: Se podrá acreditar equipos de igual y/o mayor potencia y capacidad de lo indicando en el listado de equipamiento estratégico, sin embargo, se precisa que, la posibilidad de ofertar equipos con iguales o superiores atributos, propiedades y/o características, es solamente para aquellos equipos estratégicos donde no se hayan establecido márgenes para la potencia, capacidad o características con rangos establecidos (límites inferiores y superiores).

Acreditación:

De conformidad con el numeral 49.3 del artículo 49 y el literal e) del numeral 139.1 del artículo 139 del Reglamento este requisito de calificación se acredita para la suscripción del contrato.

Importante

No corresponde solicitar como equipamiento que el postor cuente con oficinas, locales u otros espacios físicos. Asimismo, no se puede requerir características, años de antigüedad y demás condiciones del equipamiento que no consten en el expediente técnico.

A.2 CALIFICACIONES DEL PLANTEL PROFESIONAL CLAVE

FORMACIÓN ACADÉMICA DEL PLANTEL PROFESIONAL CLAVE

Requisitos:

PLANTEL PROFESIONAL	NIVEL GRADO O TÍTULO	PROFESIÓN	CANTIDAD
Ingeniero Residente de Obra	Título profesional	Ingeniero Civil	1
Especialista en Seguridad en Obra y Salud en el Trabajo	Título profesional	Ingeniero Civil o Ingeniero de Higiene y Seguridad Industrial o Ingeniero Industrial o Ingeniero de Seguridad y Salud en el Trabajo.	1

Acreditación:

De conformidad con el numeral 49.3 del artículo 49 y el literal e) del numeral 139.1 del artículo 139 del Reglamento este requisito de calificación se acredita para la suscripción del contrato.

Se verificará en el portal web de la Superintendencia Nacional de Educación - Superior Universitaria SUNEDU

pág. 39

Raul Alejos Arista
ING. CIVIL
CIP: 226784

a través del siguiente link <https://enlinea.sunedu.gob.pe>. De NO encontrarse inscrito, presentar la copia del diploma respectivo.

La colegiatura y habilitación se requerirá para el inicio de su participación efectiva en la ejecución de la prestación.

Importante

El residente de la obra debe cumplir las calificaciones establecidas en el artículo 179 del Reglamento.

A.3 EXPERIENCIA DEL PLANTEL PROFESIONAL CLAVE

Requisitos:

PLANTEL PROFESIONAL	CARGO DESEMPEÑADO	TIPO DE EXPERIENCIA	TIEMPO DE EXPERIENCIA
Ingeniero Residente de Obra	Residente y/o jefe y/o supervisor y/o inspector y/o jefe de supervisión y/o residente principal y/o director residente y/o jefe residente y/o jefe residente principal y/o ingeniero residente y/o supervisor principal de obra, en la ejecución o inspección o supervisión.	Obras similares	24 meses en el cargo desempeñado (Computada desde la fecha de la Colegiatura)
Especialista en Seguridad en Obra y Salud en el Trabajo	Especialista y/o ingeniero y/o supervisor y/o jefe y/o responsable y/o residente en: seguridad y salud ocupacional o seguridad e higiene ocupacional o seguridad de obra o seguridad en el trabajo o salud ocupacional o implementación de planes de seguridad e higiene ocupacional o en prevención de riesgos laborales.	Obras en general	12 meses en el cargo desempeñado (Computada desde la fecha de la Colegiatura)

Obras Similares: Construcción y/o Reparación y/o Renovación y/o Mejoramiento o la combinación de estas en puentes en Camino Vecinales.

Acreditación:

Importante

El residente de la obra debe cumplir la experiencia mínima establecida en el artículo 179 del Reglamento.

pág. 40



Raul Alejos Arista
ING. CIVIL
CIP: 226784

De conformidad con el numeral 49.3 del artículo 49 y el literal e) del numeral 139.1 del artículo 139 del Reglamento este requisito de calificación se acredita para la suscripción del contrato.

B	EXPERIENCIA DEL POSTOR EN LA ESPECIALIDAD
	<p><u>Requisitos:</u></p> <p>El postor debe acreditar un monto facturado acumulado equivalente a S/ S/. 789,221.96 (Setecientos ochenta y nueve mil doscientos veintiunos con 96/100 soles), en la ejecución de obras similares, durante los 10 años anteriores a la fecha de la presentación de ofertas que se computarán desde la suscripción del acta de recepción de obra.</p> <p>Se considerará obra similar a Construcción y/o Reparación y/o Renovación y/o Mejoramiento o la combinación de estas en: puentes en Camino Vecinales.</p> <p><u>Acreditación:</u></p> <p>La experiencia del postor se acreditará con copia simple de: (i) contratos y sus respectivas actas de recepción de obra; (ii) contratos y sus respectivas resoluciones de liquidación; o (iii) contratos y sus respectivas constancias de prestación o cualquier otra documentación¹ de la cual se desprenda fehacientemente que la obra fue concluida, así como el monto total que implicó su ejecución; correspondientes a un máximo de veinte (20) contrataciones.</p> <p>En los casos que se acredite experiencia adquirida en consorcio, debe presentarse la promesa de consorcio o el contrato de consorcio del cual se desprenda fehacientemente el porcentaje de las obligaciones que se asumió en el contrato presentado; de lo contrario, no se computará la experiencia proveniente de dicho contrato.</p> <p>Asimismo, cuando se presenten contratos derivados de procesos de selección convocados antes del 20.09.2012, la calificación se ceñirá al método descrito en la Directiva "Participación de Proveedores en Consorcio en las Contrataciones del Estado", debiendo presumirse que el porcentaje de las obligaciones equivale al porcentaje de participación de la promesa de consorcio o del contrato de consorcio. En caso que en dichos documentos no se consigne el porcentaje de participación se presumirá que las obligaciones se ejecutaron en partes iguales.</p> <p>Si el titular de la experiencia no es el postor, consignar si dicha experiencia corresponde a la matriz en caso que el postor sea sucursal, o fue transmitida por reorganización societaria, debiendo acompañar la</p>

¹ De acuerdo con la **Opinión N° 185-2017/DTN** "cualquier otra documentación", se entiende como tal a todo documento emitido por la Entidad contratante con ocasión de la ejecución de la obra que cumpla con demostrar de manera indubitante aquello que se acredita, por ejemplo, mediante las resoluciones de liquidación de obra, las actas de recepción de conformidad, entre otros.

pág. 41

 **Raul Alejos Arista**
ING. CIVIL
CIP: 226764

documentación sustentatoria correspondiente.

Si el postor acredita experiencia de otra persona jurídica como consecuencia de una reorganización societaria, debe presentar adicionalmente el **Anexo N° 9**.

Cuando los contratos presentados se encuentren expresados en moneda extranjera, debe indicarse el tipo de cambio venta publicado por la Superintendencia de Banca, Seguros y AFP correspondiente a la fecha de suscripción.

Sin perjuicio de lo anterior, los postores deben llenar y presentar el **Anexo N° 10** referido a la experiencia del postor en la especialidad.

Importante

En el caso de consorcios, la calificación de la experiencia se realiza conforme a la Directiva "Participación de Proveedores en Consorcio en las Contrataciones del Estado".

Importante

- Si como resultado de una consulta u observación corresponde precisarse o ajustarse el requerimiento, se solicita la autorización del área usuaria y se pone de conocimiento de tal hecho a la dependencia que aprobó el expediente de contratación, de conformidad con el numeral 72.3 del artículo 72 del Reglamento.*
- Los requisitos de calificación determinan si los postores cuentan con las capacidades necesarias para ejecutar el contrato, lo que debe ser acreditado documentalmente, y no mediante declaración jurada.*

 Raúl Alejos Arista
ING. CIVIL
CIP: 226784

pág. 42

CAPÍTULO IV FACTORES DE EVALUACIÓN

La evaluación se realiza sobre la base de cien (100) puntos.

Para determinar la oferta con el mejor puntaje y el orden de prelación de las ofertas, se considera lo siguiente:

FACTOR DE EVALUACIÓN	PUNTAJE / METODOLOGÍA PARA SU ASIGNACIÓN
A. PRECIO	
<p><u>Evaluación:</u></p> <p>Se evaluará considerando el precio ofertado por el postor.</p> <p><u>Acreditación:</u></p> <p>Se acreditará mediante el documento que contiene el precio de la oferta (Anexo N° 6).</p>	<p>La evaluación consistirá en otorgar el máximo puntaje a la oferta de precio más bajo y se otorga a las demás ofertas puntajes inversamente proporcionales a sus respectivos precios, según la siguiente fórmula:</p> $P_i = \frac{O_m \times PMP}{O_i}$ <p>I = Oferta P_i = Puntaje de la oferta a evaluar O_i = Precio i O_m = Precio de la oferta más baja PMP = Puntaje máximo del precio</p> <p style="text-align: right;">100.00¹⁷ puntos</p>

Importante

Los factores de evaluación elaborados por el órgano encargado de las contrataciones o comité de selección, según corresponda, deben ser objetivos y guardan vinculación, razonabilidad y proporcionalidad con el objeto de la contratación. Asimismo, estos no pueden calificar con puntaje el cumplimiento del Expediente Técnico ni los requisitos de calificación.

¹⁷ De 88 a 100 puntos, en el caso de obras bajo la modalidad de ejecución llave en mano en las que se puede incluir adicionalmente el factor capacitación. De 83 a 100 puntos, si adicionalmente, se incluyen los factores de sostenibilidad ambiental y social e integridad en la contratación pública (cuando el valor referencial supere el monto establecido por la Ley de Presupuesto del Sector Público para la Adjudicación Simplificada).

CAPÍTULO V PROFORMA DEL CONTRATO

Importante

- *Dependiendo del objeto del contrato, de resultar indispensable, puede incluirse cláusulas adicionales o la adecuación de las propuestas en el presente documento, las que en ningún caso pueden contemplar disposiciones contrarias a la normativa vigente ni a lo señalado en este capítulo.*
- *En el caso de contratación de obras por paquete, se debe suscribir un contrato por cada obra incluida en el paquete.*

Conste por el presente documento, la contratación de la ejecución de la obra [CONSIGNAR LA DENOMINACIÓN DE LA CONVOCATORIA], que celebra de una parte [CONSIGNAR EL NOMBRE DE LA ENTIDAD], en adelante LA ENTIDAD, con RUC N° [...], con domicilio legal en [...], representada por [...], identificado con DNI N° [...], y de otra parte [...], con RUC N° [...], con domicilio legal en [...], inscrita en la Ficha N° [...] Asiento N° [...] del Registro de Personas Jurídicas de la ciudad de [...], debidamente representado por su Representante Legal, [...], con DNI N° [...], según poder inscrito en la Ficha N° [...], Asiento N° [...] del Registro de Personas Jurídicas de la ciudad de [...], a quien en adelante se le denominará EL CONTRATISTA en los términos y condiciones siguientes:

CLÁUSULA PRIMERA: ANTECEDENTES

Con fecha [...], el órgano encargado de las contrataciones o comité de selección, según corresponda, adjudicó la buena pro de la **ADJUDICACIÓN SIMPLIFICADA N° [CONSIGNAR NOMENCLATURA DEL PROCEDIMIENTO DE SELECCIÓN]** para la contratación de la ejecución de la obra [CONSIGNAR LA DENOMINACIÓN DE LA CONVOCATORIA], a [INDICAR NOMBRE DEL GANADOR DE LA BUENA PRO], cuyos detalles e importe constan en los documentos integrantes del presente contrato.

CLÁUSULA SEGUNDA: OBJETO

El presente contrato tiene por objeto [CONSIGNAR EL OBJETO DE LA CONTRATACIÓN].

CLÁUSULA TERCERA: MONTO CONTRACTUAL

El monto total del presente contrato asciende a [CONSIGNAR MONEDA Y MONTO], que incluye todos los impuestos de Ley.

Este monto comprende el costo de la ejecución de la obra, todos los tributos, seguros, transporte, inspecciones, pruebas y, de ser el caso, los costos laborales conforme a la legislación vigente, así como cualquier otro concepto que pueda tener incidencia sobre la ejecución de la prestación materia del presente contrato.

CLÁUSULA CUARTA: DEL PAGO¹⁸

LA ENTIDAD se obliga a pagar la contraprestación a EL CONTRATISTA en [INDICAR MONEDA], en periodos de valorización [CONSIGNAR MENSUALES U OTRO TIPO DE PERIODO], conforme a lo previsto en la sección específica de las bases. Asimismo, LA ENTIDAD o EL CONTRATISTA, según corresponda, se obligan a pagar el monto correspondiente al saldo de la liquidación del contrato de obra, en el plazo de [CONSIGNAR PLAZO EN DÍAS] días calendario, computados desde el día siguiente del consentimiento de la liquidación.

¹⁸ En cada caso concreto, dependiendo de la naturaleza del contrato, podrá adicionarse la información que resulte pertinente a efectos de generar el pago.

En caso de retraso en el pago de las valorizaciones, por razones imputables a LA ENTIDAD, EL CONTRATISTA tiene derecho al reconocimiento de los intereses legales efectivos, de conformidad con el artículo 39 de la Ley de Contrataciones del Estado y los artículos 1244, 1245 y 1246 del Código Civil. Para tal efecto, se formulará una valorización de intereses y el pago se efectuará en las valorizaciones siguientes.

CLÁUSULA QUINTA: DEL PLAZO DE LA EJECUCIÓN DE LA PRESTACIÓN

El plazo de ejecución del presente contrato es de [.....] días calendario, el mismo que se computa desde el día siguiente de cumplidas las condiciones previstas en el artículo 176 del Reglamento.

Importante para la Entidad

- Cuando en el expediente de contratación se establezca que la obra debe ejecutarse bajo la modalidad de ejecución llave en mano, en lugar del párrafo anterior, deberá considerarse lo siguiente, según corresponda:

“El plazo de ejecución de la obra, el equipamiento, mobiliario y montaje hasta la puesta en servicio, materia de la presente convocatoria, es de [CONSIGNAR EL PLAZO DE EJECUCIÓN DE ESTA PRESTACIÓN, EL CUAL DEBE ESTAR EXPRESADO EN DÍAS CALENDARIO] días calendario, el mismo que se computa desde el día siguiente de cumplidas las condiciones previstas en el artículo 176 del Reglamento.”¹⁹

“El plazo de ejecución de la obra, el equipamiento, mobiliario y montaje hasta la puesta en servicio, materia de la presente convocatoria, es de [CONSIGNAR EL PLAZO DE EJECUCIÓN DE ESTA PRESTACIÓN, EL CUAL DEBE ESTAR EXPRESADO EN DÍAS CALENDARIO] días calendario, el mismo que se computa desde el día siguiente de cumplidas las condiciones previstas en el artículo 176 del Reglamento y el plazo de la operación asistida de la obra es de [CONSIGNAR EL PLAZO DE EJECUCIÓN DE LA PRESTACIÓN ASISTIDA DE LA OBRA, EL CUAL DEBE ESTAR EXPRESADO EN DÍAS CALENDARIO] días calendario.”²⁰

Incorporar a las bases o eliminar, según corresponda

CLÁUSULA SEXTA: PARTES INTEGRANTES DEL CONTRATO

El presente contrato está conformado por las bases integradas, la oferta ganadora, así como los documentos derivados del procedimiento de selección que establezcan obligaciones para las partes.

CLÁUSULA SÉTIMA: GARANTÍAS

EL CONTRATISTA entregó al perfeccionamiento del contrato la respectiva garantía incondicional, solidaria, irrevocable, y de realización automática en el país al solo requerimiento, a favor de LA ENTIDAD, por los conceptos, montos y vigencias siguientes:

- De fiel cumplimiento del contrato: [CONSIGNAR EL MONTO], a través de la [INDICAR EL TIPO DE GARANTÍA PRESENTADA] N° [INDICAR NÚMERO DEL DOCUMENTO] emitida por [SEÑALAR EMPRESA QUE LA EMITE]. Monto que es equivalente al diez por ciento (10%) del monto del contrato original, la misma que debe mantenerse vigente hasta el consentimiento de la liquidación final.

Importante

Al amparo de lo dispuesto en el numeral 149.4 del artículo 149 del Reglamento de la Ley de Contrataciones del Estado, en el caso de contratos de ejecución de obras que se sujeten a las condiciones establecidas en dicho artículo, si el postor ganador de la buena pro solicita la retención del diez por ciento (10%) del monto del contrato original como garantía de fiel cumplimiento de contrato, debe consignarse lo siguiente:

¹⁹ Este párrafo debe ser incluido en el caso de obras que se ejecuten bajo la modalidad de ejecución llave en mano que no incluya operación asistida.

²⁰ Este párrafo debe ser incluido en el caso de obras que se ejecuten bajo la modalidad de ejecución llave en mano que incluya operación asistida.

- “De fiel cumplimiento del contrato: [CONSIGNAR EL MONTO], a través de la retención que debe efectuar LA ENTIDAD, durante la primera mitad del número total de pagos a realizarse, de forma prorrateada, con cargo a ser devuelto a la finalización del mismo.”

En el caso que corresponda, consignar lo siguiente:

- Garantía fiel cumplimiento por prestaciones accesorias: [CONSIGNAR EL MONTO], a través de la [INDICAR EL TIPO DE GARANTÍA PRESENTADA] N° [INDICAR NÚMERO DEL DOCUMENTO] emitida por [SEÑALAR EMPRESA QUE LA EMITE], la misma que debe mantenerse vigente hasta el cumplimiento total de las obligaciones garantizadas.

Importante

Al amparo de lo dispuesto en el numeral 151.3 del artículo 151 del Reglamento de la Ley de Contrataciones del Estado, si el postor ganador de la buena pro solicita la retención del diez por ciento (10%) del monto del contrato de la prestación accesorio como garantía de fiel cumplimiento de prestaciones accesorias, debe consignarse lo siguiente:

“De fiel cumplimiento por prestaciones accesorias: [CONSIGNAR EL MONTO], a través de la retención que debe efectuar LA ENTIDAD, durante la primera mitad del número total de pagos a realizarse, de forma prorrateada, con cargo a ser devuelto a la finalización del mismo.”

CLÁUSULA OCTAVA: EJECUCIÓN DE GARANTÍAS POR FALTA DE RENOVACIÓN

LA ENTIDAD puede solicitar la ejecución de las garantías cuando EL CONTRATISTA no las hubiere renovado antes de la fecha de su vencimiento, conforme a lo dispuesto en el literal a) del numeral 155.1 del artículo 155 del Reglamento de la Ley de Contrataciones del Estado.

Importante para la Entidad

- Sólo en el caso que la Entidad hubiese previsto otorgar adelanto, se debe incluir la siguiente cláusula:

CLÁUSULA NOVENA: ADELANTO DIRECTO

“LA ENTIDAD otorgará [CONSIGNAR NÚMERO DE ADELANTOS A OTORGARSE] adelantos directos por el [CONSIGNAR PORCENTAJE QUE EN NINGÚN CASO EXCEDAN EN CONJUNTO EL 10% DEL MONTO DEL CONTRATO ORIGINAL] del monto del contrato original.

EL CONTRATISTA debe solicitar formalmente el [CONSIGNAR ADELANTO O PRIMER DESEMBOLSO DEL ADELANTO DIRECTO] dentro de los ocho (8) días siguientes a la suscripción del contrato, adjuntando a su solicitud la garantía por adelantos mediante carta fianza o póliza de caución y el comprobante de pago correspondiente. LA ENTIDAD debe entregar el monto solicitado dentro de los siete (7) días siguientes a la presentación de la solicitud de EL CONTRATISTA.

Asimismo, EL CONTRATISTA debe solicitar la entrega de los demás adelantos directos en [CONSIGNAR EL PLAZO Y OPORTUNIDAD PARA LA SOLICITUD]²¹. La entrega del o los adelantos se realizará en [CONSIGNAR PLAZO Y OPORTUNIDAD].²²

Vencido el plazo para solicitar el adelanto no procederá la solicitud.

- Si LA ENTIDAD considera necesario entregar adelantos para materiales e insumos a EL CONTRATISTA, deberá consignar la siguiente cláusula:

CLÁUSULA DÉCIMA: ADELANTO PARA MATERIALES E INSUMOS

“LA ENTIDAD otorgará adelantos para materiales e insumos por el [CONSIGNAR

²¹ Indicar el plazo y oportunidad conforme al expediente de contratación.

²² Este párrafo solo deberá ser incluido cuando la Entidad prevea la entrega de más de un adelanto directo al contratista.

PORCENTAJE²³ del monto del contrato original, conforme al calendario de adquisición de materiales e insumos presentado por EL CONTRATISTA.

La entrega de los adelantos se realizará en un plazo de **[CONSIGNAR PLAZO]** días calendario previos a la fecha prevista en el calendario de adquisición de materiales e insumos para cada adquisición, con la finalidad que EL CONTRATISTA pueda disponer de los materiales e insumos en la oportunidad prevista en el calendario de avance de obra valorizado. Para tal efecto, EL CONTRATISTA debe solicitar la entrega del adelanto en un plazo de **[CONSIGNAR PLAZO]** días calendario anteriores al inicio del plazo antes mencionado, adjuntando a su solicitud la garantía por adelantos mediante carta fianza o póliza de caución y el comprobante de pago respectivo.

La primera solicitud de El CONTRATISTA debe realizarse una vez iniciado el plazo de ejecución de la obra. No procede el otorgamiento del adelanto para materiales e insumos en los casos en que las solicitudes correspondientes sean realizadas con posterioridad a las fechas señaladas en el calendario de adquisición de materiales e insumos.

- Si LA ENTIDAD considera necesario entregar adelantos para equipamiento y mobiliario, en el caso de contratos bajo la modalidad de llave en mano, deberá consignar la siguiente cláusula:

CLÁUSULA.....: ADELANTO PARA EQUIPAMIENTO Y MOBILIARIO, EN CONTRATOS BAJO LA MODALIDAD LLAVE EN MANO

“LA ENTIDAD otorgará adelantos para equipamiento y mobiliario por el **[CONSIGNAR PORCENTAJE²⁴]** del monto del contrato original, conforme al calendario de adquisición de materiales e insumos que incluye el equipamiento y mobiliario, presentado por EL CONTRATISTA.

La entrega de los adelantos se realizará en un plazo de **[CONSIGNAR PLAZO]** días calendario previos a la fecha prevista en el calendario de adquisición de materiales e insumos que incluye el equipamiento y mobiliario para cada adquisición, con la finalidad que EL CONTRATISTA pueda disponer del equipamiento y mobiliario en la oportunidad prevista en el calendario de avance de obra valorizado. Para tal efecto, EL CONTRATISTA debe solicitar la entrega del adelanto en un plazo de **[CONSIGNAR PLAZO]** días calendario anteriores al inicio del plazo antes mencionado, adjuntando a su solicitud la garantía por adelantos mediante carta fianza o póliza de caución y el comprobante de pago respectivo.

La primera solicitud de El CONTRATISTA debe realizarse una vez iniciado el plazo de ejecución de la obra. No procede el otorgamiento del adelanto para equipamiento y mobiliario en los casos en que las solicitudes correspondientes sean realizadas con posterioridad a las fechas señaladas en el calendario de adquisición de materiales e insumos.

Incorporar a las bases o eliminar, según corresponda.

Importante para la Entidad

- **En caso la Entidad hubiese previsto la obligación de constituir un fideicomiso para la administración de los adelantos, se debe incluir la siguiente cláusula:**

CLÁUSULA: FIDEICOMISO DE ADELANTOS²⁵

Para la administración de los adelantos destinados a la ejecución de la obra, se constituirá un fideicomiso conforme a lo establecido en los artículos 184 y 185 del Reglamento. El procedimiento

²³ De conformidad con el numeral 180.2 del artículo 180 del Reglamento, los adelantos para materiales e insumos, no pueden superar el veinte por ciento (20%) del monto del contrato original, y en el caso de contratos bajo la modalidad de llave en mano, en los que se haya previsto el adelanto para equipamiento y mobiliario, no pueden superar en conjunto dicho porcentaje.

²⁴ De conformidad con el numeral 180.2 del artículo 180 del Reglamento, los adelantos para materiales e insumos, no pueden superar el veinte por ciento (20%) del monto del contrato original, y en el caso de contratos bajo la modalidad de llave en mano, en los que se haya previsto el adelanto para equipamiento y mobiliario, no pueden superar en conjunto dicho porcentaje.

²⁵ Cabe precisar que, cuando la Entidad no haya incorporado en las bases la obligación de constituir un fideicomiso para la administración de los adelantos destinados a la ejecución de obra, las partes pueden acordar la incorporación de una cláusula en el contrato para la constitución del fideicomiso, de acuerdo a lo previsto en el numeral 184.9 del artículo 184 del Reglamento.

para la solicitud y entrega de los adelantos se rige por lo dispuesto en dichos artículos.

ADELANTO DIRECTO

“La Entidad otorgará [CONSIGNAR NÚMERO DE ADELANTOS A OTORGARSE] adelantos directos por el [CONSIGNAR PORCENTAJE QUE EN NINGÚN CASO EXCEDAN EN CONJUNTO EL 10% DEL MONTO DEL CONTRATO ORIGINAL] del monto del contrato original.

ADELANTO PARA MATERIALES E INSUMOS

“La Entidad otorgará adelantos para materiales e insumos por el [CONSIGNAR PORCENTAJE²⁶] del monto del contrato original, conforme al calendario de adquisición de materiales e insumos presentado por el contratista.

- *En el caso de obras bajo la modalidad de ejecución llave en mano, cuando se haya previsto otorgar adelanto para equipamiento y mobiliario, consignar lo siguiente:*

ADELANTO PARA EQUIPAMIENTO Y MOBILIARIO, EN CONTRATOS BAJO LA MODALIDAD LLAVE EN MANO

“La Entidad otorgará adelantos para equipamiento y mobiliario por el [CONSIGNAR PORCENTAJE²⁷] del monto del contrato original, conforme al calendario de adquisición de materiales e insumos que incluye el equipamiento y mobiliario, presentado por el contratista.

Incorporar a las bases o eliminar, según corresponda

CLÁUSULA UNDÉCIMA: CONFORMIDAD DE LA OBRA

La conformidad de la obra será dada con la suscripción del Acta de Recepción de Obra.

CLÁUSULA DUODÉCIMA: DECLARACIÓN JURADA DEL CONTRATISTA

EL CONTRATISTA declara bajo juramento que se compromete a cumplir las obligaciones derivadas del presente contrato, bajo sanción de quedar inhabilitado para contratar con el Estado en caso de incumplimiento.

CLÁUSULA DÉCIMA TERCERA: ASIGNACIÓN DE RIESGOS DEL CONTRATO DE OBRA

[INCLUIR²⁸ EN ESTA CLÁUSULA LA IDENTIFICACIÓN Y ASIGNACIÓN DE RIESGOS QUE PUEDAN OCURRIR DURANTE LA EJECUCIÓN DE LA OBRA, ASI COMO LA DETERMINACIÓN DE LA PARTE DEL CONTRATO QUE DEBE ASUMIRLOS DURANTE LA EJECUCIÓN CONTRACTUAL, SEGÚN LAS DISPOSICIONES PREVISTAS EN LA DIRECTIVA “GESTIÓN DE RIESGOS EN LA PLANIFICACIÓN DE LA EJECUCIÓN DE OBRAS”. LA GESTION DE RIESGOS FORMA PARTE DE LA ÚLTIMA VERSIÓN DEL EXPEDIENTE TECNICO DE OBRA PUBLICADO EN LA OPCIÓN “VER EXPEDIENTE TÉCNICO DE OBRA” DEL SEACE].

CLÁUSULA DÉCIMA CUARTA: RESPONSABILIDAD POR VICIOS OCULTOS

Ni la suscripción del Acta de Recepción de Obra, ni el consentimiento de la liquidación del contrato de obra, enervan el derecho de LA ENTIDAD a reclamar, posteriormente, por defectos o vicios ocultos, conforme a lo dispuesto por los artículos 40 de la Ley de Contrataciones del Estado y 173

²⁶ De conformidad con el numeral 180.2 del artículo 180 del Reglamento, los adelantos para materiales e insumos, no pueden superar el veinte por ciento (20%) del monto del contrato original, y en el caso de contratos bajo la modalidad de llave en mano, en los que se haya previsto el adelanto para equipamiento y mobiliario, no pueden superar en conjunto dicho porcentaje.

²⁷ De conformidad con el numeral 180.2 del artículo 180 del Reglamento, los adelantos para materiales e insumos, no pueden superar el veinte por ciento (20%) del monto del contrato original, y en el caso de contratos bajo la modalidad de llave en mano, en los que se haya previsto el adelanto para equipamiento y mobiliario, no pueden superar en conjunto dicho porcentaje.

²⁸ De acuerdo con el numeral 32.2 del artículo 32 de la Ley y el numeral 29.2 del artículo 29 del Reglamento, esta cláusula es obligatoria.

de su Reglamento.

El plazo máximo de responsabilidad de EL CONTRATISTA es de 7 años, contados a partir de la conformidad de la recepción [INDICAR TOTAL O PARCIAL, SEGÚN CORRESPONDA] de la obra.

CLÁUSULA DÉCIMA QUINTA: PENALIDADES

Si EL CONTRATISTA incurre en retraso injustificado en la ejecución de las prestaciones objeto del contrato, LA ENTIDAD le aplica automáticamente una penalidad por mora por cada día de atraso, de acuerdo a la siguiente fórmula:

$$\text{Penalidad Diaria} = \frac{0.10 \times \text{monto vigente}}{F \times \text{plazo vigente en días}}$$

Donde:

F = 0.15 para plazos mayores a sesenta (60) días o;

F = 0.40 para plazos menores o iguales a sesenta (60) días.

El retraso se justifica a través de la solicitud de ampliación de plazo debidamente aprobado. Adicionalmente, se considera justificado el retraso y en consecuencia no se aplica penalidad, cuando EL CONTRATISTA acredite, de modo objetivamente sustentado, que el mayor tiempo transcurrido no le resulta imputable. En este último caso la calificación del retraso como justificado por parte de LA ENTIDAD no da lugar al pago de gastos generales ni costos directos de ningún tipo, conforme el numeral 162.5 del artículo 162 del Reglamento de la Ley de Contrataciones del Estado.

Adicionalmente a la penalidad por mora se aplicarán las siguientes penalidades:

Otras penalidades			
N°	Supuesto de aplicación de penalidad	Forma de cálculo	Procedimiento
1	Cuando el personal acreditado permanece menos de sesenta (60) días desde el inicio de su participación en la ejecución del contrato o del íntegro del plazo de ejecución, si este es menor a los sesenta (60) días, de conformidad con las disposiciones establecidas en el numeral 190.2 del artículo 190 del Reglamento.	[INCLUIR LA FORMA DE CÁLCULO, QUE NO PUEDE SER MENOR A LA MITAD DE UNA UNIDAD IMPOSITIVA TRIBUTARIA (0.5 UIT) NI MAYOR A UNA (1) UIT] por cada día de ausencia del personal en obra en el plazo previsto.	Según informe del [CONSIGNAR INSPECTOR O SUPERVISOR DE LA OBRA, SEGÚN CORRESPONDA].
2	En caso el contratista incumpla con su obligación de ejecutar la prestación con el personal acreditado o debidamente sustituido.	[INCLUIR LA FORMA DE CÁLCULO, QUE NO PUEDE SER MENOR A LA MITAD DE UNA UNIDAD IMPOSITIVA TRIBUTARIA (0.5 UIT) NI MAYOR A UNA (1) UIT] por cada día de ausencia del personal en obra.	Según informe del [CONSIGNAR INSPECTOR O SUPERVISOR DE LA OBRA, SEGÚN CORRESPONDA].
3	[INCLUIR OTRAS PENALIDADES, DE SER EL CASO]		

En caso se haya autorizado el uso del cuaderno de obra físico, incluir la siguiente penalidad²⁹:

Otras penalidades			
N°	Supuesto de aplicación de penalidad	Forma de cálculo	Procedimiento

²⁹ De conformidad con el numeral 9.3 de la Directiva N° 009-2020-OSCE/PRE "Lineamientos para el uso del Cuaderno de Obra Digital", excepcionalmente, una Entidad, de manera previa a la convocatoria del procedimiento de selección de la contratación de una obra, puede solicitar autorización para usar un cuaderno de obra físico, cuando en el lugar donde se ejecuta la obra no haya acceso a internet. Para dicho efecto, debe presentar la respectiva solicitud, por cada contrato de obra, a través del formato previsto en el Anexo N° 1 de dicha Directiva.

(...)	Si el contratista o su personal, no permite el acceso al cuaderno de obra al [CONSIGNAR INSPECTOR O SUPERVISOR DE LA OBRA, SEGÚN CORRESPONDA], impidiéndole anotar las ocurrencias.	Cinco por mil (5/1000) del monto de la valorización del periodo por cada día de dicho impedimento.	Según informe del [CONSIGNAR INSPECTOR O SUPERVISOR DE LA OBRA, SEGÚN CORRESPONDA].
Esta penalidad solo aplica si el cuaderno de obra es físico.			

Importante

De haberse previsto otras penalidades a las previstas, incluir los supuestos de aplicación de penalidad, la forma de cálculo de la penalidad para cada supuesto y el procedimiento mediante el cual se verifica el supuesto a penalizar, conforme el artículo 163 del Reglamento de la Ley de Contrataciones del Estado.

Estas penalidades se deducen de las valorizaciones o en la liquidación final, según corresponda; o si fuera necesario, se cobra del monto resultante de la ejecución de la garantía de fiel cumplimiento.

La penalidad por mora y las otras penalidades pueden alcanzar cada una un monto máximo equivalente al diez por ciento (10%) del monto del contrato vigente, o de ser el caso, del ítem que debió ejecutarse.

Cuando se llegue a cubrir el monto máximo de la penalidad por mora o el monto máximo para otras penalidades, LA ENTIDAD puede resolver el contrato por incumplimiento.

CLÁUSULA DÉCIMA SEXTA: RESOLUCIÓN DEL CONTRATO

Cualquiera de las partes puede resolver el contrato, de conformidad con el numeral 32.3 del artículo 32 y artículo 36 de la Ley de Contrataciones del Estado, y el artículo 164 de su Reglamento. De darse el caso, LA ENTIDAD procederá de acuerdo a lo establecido en los artículos 165 y 207 del Reglamento de la Ley de Contrataciones del Estado.

CLÁUSULA DÉCIMA SÉTIMA: RESPONSABILIDAD DE LAS PARTES

Cuando se resuelva el contrato por causas imputables a algunas de las partes, se debe resarcir los daños y perjuicios ocasionados, a través de la indemnización correspondiente. Ello no obsta la aplicación de las sanciones administrativas, penales y pecuniarias a que dicho incumplimiento diere lugar, en el caso que éstas correspondan.

Lo señalado precedentemente no exime a ninguna de las partes del cumplimiento de las demás obligaciones previstas en el presente contrato.

CLÁUSULA DÉCIMA OCTAVA: ANTICORRUPCIÓN

EL CONTRATISTA declara y garantiza no haber, directa o indirectamente, o tratándose de una persona jurídica a través de sus socios, integrantes de los órganos de administración, apoderados, representantes legales, funcionarios, asesores o personas vinculadas a las que se refiere el artículo 7 del Reglamento de la Ley de Contrataciones del Estado, ofrecido, negociado o efectuado, cualquier pago o, en general, cualquier beneficio o incentivo ilegal en relación al contrato.

Asimismo, el CONTRATISTA se obliga a conducirse en todo momento, durante la ejecución del contrato, con honestidad, probidad, veracidad e integridad y de no cometer actos ilegales o de corrupción, directa o indirectamente o a través de sus socios, accionistas, participacionistas, integrantes de los órganos de administración, apoderados, representantes legales, funcionarios, asesores y personas vinculadas a las que se refiere el artículo 7 del Reglamento de la Ley de Contrataciones del Estado.

Además, EL CONTRATISTA se compromete a i) comunicar a las autoridades competentes, de manera directa y oportuna, cualquier acto o conducta ilícita o corrupta de la que tuviera conocimiento; y ii) adoptar medidas técnicas, organizativas y/o de personal apropiadas para evitar los referidos actos o prácticas.

Finalmente, EL CONTRATISTA se compromete a no colocar a los funcionarios públicos con los que deba interactuar, en situaciones reñidas con la ética. En tal sentido, reconoce y acepta la prohibición de ofrecerles a éstos cualquier tipo de obsequio, donación, beneficio y/o gratificación, ya sea de bienes o servicios, cualquiera sea la finalidad con la que se lo haga.

CLÁUSULA DÉCIMA NOVENA: MARCO LEGAL DEL CONTRATO

Sólo en lo no previsto en este contrato, en la Ley de Contrataciones del Estado y su Reglamento, en las directivas que emita el OSCE y demás normativa especial que resulte aplicable, serán de aplicación supletoria las disposiciones pertinentes del Código Civil vigente, cuando corresponda, y demás normas de derecho privado.

CLÁUSULA VIGÉSIMA: SOLUCIÓN DE CONTROVERSIAS³⁰

Las controversias que surjan entre las partes durante la ejecución del contrato se resuelven mediante conciliación o arbitraje, según el acuerdo de las partes.

Cualquiera de las partes tiene derecho a iniciar el arbitraje a fin de resolver dichas controversias dentro del plazo de caducidad previsto en la Ley de Contrataciones del Estado y su Reglamento.

Facultativamente, cualquiera de las partes tiene el derecho a solicitar una conciliación dentro del plazo de caducidad correspondiente, según lo señalado en el artículo 224 del Reglamento de la Ley de Contrataciones del Estado, sin perjuicio de recurrir al arbitraje, en caso no se llegue a un acuerdo entre ambas partes o se llegue a un acuerdo parcial. Las controversias sobre nulidad del contrato solo pueden ser sometidas a arbitraje.

El Laudo arbitral emitido es inapelable, definitivo y obligatorio para las partes desde el momento de su notificación, según lo previsto en el numeral 45.21 del artículo 45 de la Ley de Contrataciones del Estado.

Importante para la Entidad

De acuerdo con lo dispuesto en el numeral 243.4 del artículo 243 del Reglamento, la obligatoriedad de someter a Junta de Resolución de Disputas las controversias en los contratos de obra por montos superiores a veinte millones con 00/100 Soles (S/ 20 000 000,00), es obligatoria. Asimismo, el sometimiento de la solución de controversias a una Junta de Resolución de Disputas en los contratos cuyos montos sean iguales o menores a veinte millones con 00/100 Soles (S/ 20 000 000,00) es facultativa. En tal sentido, según lo previsto en el Anexo N° 2 de la Directiva N° 012-2019-OSCE/CD incluir la siguiente cláusula, según corresponda:

CLÁUSULA VIGÉSIMA PRIMERA: JUNTA DE RESOLUCIÓN DE DISPUTAS

Las partes acuerdan para la solución de las controversias derivadas del presente Contrato de Obra conformar una Junta de Resolución de Disputas (en adelante, la JRD) de acuerdo a las disposiciones de la Ley de Contrataciones del Estado, su Reglamento y las directivas que emita OSCE al respecto (en adelante, las "Normas Aplicables a la JRD"); encargando su organización y administración al [DENOMINACIÓN O RAZÓN SOCIAL DEL CENTRO DE ADMINISTRACIÓN DESIGNADO POR LAS PARTES AL CUAL ENCARGAN LA ORGANIZACIÓN DE LA JRD].

La JRD estará compuesta por [TRES (3) MIEMBROS / UN (1) MIEMBRO], los/el cual/es será/n designado/s conforme a las Normas Aplicables a la JRD.

Todas las controversias generadas entre las partes con ocasión al presente Contrato de Obra deben ser sometidas, en primer lugar, a la decisión de la JRD de conformidad con las Normas Aplicables a las JRD.

La decisión que emita la JRD es vinculante y, por tanto, de inmediato y obligatorio cumplimiento para las partes conforme a lo establecido en las Normas Aplicables a la JRD. El incumplimiento de la decisión otorga a la parte afectada la potestad de resolver el contrato, previo aviso requiriendo

³⁰ De acuerdo con el numeral 225.3 del artículo 225 del Reglamento, las partes pueden recurrir al arbitraje ad hoc cuando las controversias deriven de procedimientos de selección cuyo valor referencial sea menor o igual a cinco millones con 00/100 soles (S/ 5 000 000,00).

el cumplimiento.

En caso alguna de las Partes no esté de acuerdo con la decisión emitida por la JRD, podrá someter la controversia a arbitraje conforme a lo establecido en las Normas Aplicables a la JRD. Las Partes acuerdan que es condición obligatoria para el inicio del arbitraje el haber concluido de modo previo el procedimiento ante la JRD.

Si una Parte no manifiesta su disconformidad con una decisión emitida por la JRD en el plazo previsto en las Normas Aplicables a las JRD, entonces dicha decisión adquiere el carácter de definitiva y no podrá ser sometida a arbitraje. Si una Parte manifiesta su disconformidad con una decisión emitida por la JRD en el plazo previsto en las Normas Aplicables a las JRD, pero no inicia el arbitraje respectivo en el plazo previsto en dichas Normas, aquella adquiere la calidad de definitiva.

Incorporar o eliminar, según corresponda

CLÁUSULA VIGÉSIMA SEGUNDA: FACULTAD DE ELEVAR A ESCRITURA PÚBLICA

Cualquiera de las partes puede elevar el presente contrato a Escritura Pública corriendo con todos los gastos que demande esta formalidad.

CLÁUSULA VIGÉSIMA TERCERA: DOMICILIO PARA EFECTOS DE LA EJECUCIÓN CONTRACTUAL

Las partes declaran el siguiente domicilio para efecto de las notificaciones que se realicen durante la ejecución del presente contrato:

DOMICILIO DE LA ENTIDAD: [.....]

DOMICILIO DEL CONTRATISTA: [CONSIGNAR EL DOMICILIO SEÑALADO POR EL POSTOR GANADOR DE LA BUENA PRO AL PRESENTAR LOS REQUISITOS PARA EL PERFECCIONAMIENTO DEL CONTRATO]

La variación del domicilio aquí declarado de alguna de las partes debe ser comunicada a la otra parte, formalmente y por escrito, con una anticipación no menor de quince (15) días calendario.

De acuerdo con las bases integradas, la oferta y las disposiciones del presente contrato, las partes lo firman por duplicado en señal de conformidad en la ciudad de [.....] al [CONSIGNAR FECHA].

“LA ENTIDAD”

“EL CONTRATISTA”

Importante

Este documento puede firmarse digitalmente si ambas partes cuentan con firma digital, según la Ley N° 27269, Ley de Firmas y Certificados Digitales³¹.

³¹ Para mayor información sobre la normativa de firmas y certificados digitales ingresar a: <https://www.indecopi.gob.pe/web/firmas-digitales/firmar-y-certificados-digitales>

CAPÍTULO VI CONSTANCIA DE PRESTACIÓN DE EJECUCIÓN DE OBRA

De conformidad con el artículo 169 del Reglamento, se deja expresa constancia de la culminación de la prestación derivada del contrato mencionado en el numeral 3 del presente documento.

1 DATOS DEL DOCUMENTO	Número del documento			
	Fecha de emisión del documento			
2 DATOS DEL CONTRATISTA	Nombre, denominación o razón social			
	RUC			
	EN CASO EL CONTRATISTA SEA UN CONSORCIO, ADEMÁS SE DEBERÁ REGISTRAR LA SIGUIENTE INFORMACIÓN:			
	Nombre o razón social del integrante del consorcio	RUC	%	Descripción de las obligaciones
3 DATOS DEL CONTRATO	Número del contrato			
	Tipo y número del procedimiento de selección			
	Descripción del objeto del contrato			
	Fecha de suscripción del contrato			
	Monto del contrato			
4 DATOS DE LA OBRA	Denominación de la obra			
	Ubicación de la obra (Región, Provincia y Distrito)			
	Nombres y apellidos del Supervisor de la Obra			
	Plazo de ejecución de la obra	Plazo original	días calendario	
		Ampliación(es) de plazo	días calendario	
		Total plazo	días calendario	
		Fecha de culminación de la obra		
		Fecha de recepción de la obra		
		Fecha de liquidación de la obra		
	Monto de la obra	Número de adicionales de obra		
		Monto total de los adicionales		
		Número de deductivos		
Monto total de los deductivos				
Monto total de la obra (sólo componente de obra)				

5 APLICACIÓN DE PENALIDADES	Monto de las penalidades por mora				
	Monto de otras penalidades				
	Monto total de las penalidades aplicadas				
6 SOLUCIÓN DE CONTROVERSIAS DEL CONTRATO	Junta de Resolución de Disputas	Si		No	
	Arbitraje	Si		No	
	N° de arbitrajes				
7 DATOS DE LA ENTIDAD	Nombre de la Entidad				
	RUC de la Entidad				
	Nombres y apellidos del funcionario que emite la constancia				
	Cargo que ocupa en la Entidad				
	Teléfono de contacto				
8					
	NOMBRE, FIRMA Y SELLO DEL FUNCIONARIO COMPETENTE				

ANEXOS

ANEXO N° 1

DECLARACIÓN JURADA DE DATOS DEL POSTOR

Señores

[CONSIGNAR ÓRGANO ENCARGADO DE LAS CONTRATACIONES O COMITÉ DE SELECCIÓN, SEGÚN CORRESPONDA]

ADJUDICACIÓN SIMPLIFICADA N° [CONSIGNAR NOMENCLATURA DEL PROCEDIMIENTO]

Presente.-

El que se suscribe, [.....], postor y/o Representante Legal de [CONSIGNAR EN CASO DE SER PERSONA JURÍDICA], identificado con [CONSIGNAR TIPO DE DOCUMENTO DE IDENTIDAD] N° [CONSIGNAR NÚMERO DE DOCUMENTO DE IDENTIDAD], con poder inscrito en la localidad de [CONSIGNAR EN CASO DE SER PERSONA JURÍDICA] en la Ficha N° [CONSIGNAR EN CASO DE SER PERSONA JURÍDICA] Asiento N° [CONSIGNAR EN CASO DE SER PERSONA JURÍDICA], **DECLARO BAJO JURAMENTO** que la siguiente información se sujeta a la verdad:

Nombre, Denominación o Razón Social :			
Domicilio Legal :			
RUC :	Teléfono(s) :		
MYPE ³²		Sí	No
Correo electrónico :			

Autorización de notificación por correo electrónico:

Autorizo que se notifiquen al correo electrónico indicado las siguientes actuaciones:

1. Solicitud de reducción de la oferta económica.
2. Solicitud de subsanación de los requisitos para perfeccionar el contrato.
3. Solicitud para presentar los documentos para perfeccionar el contrato, según orden de prelación, de conformidad con lo previsto en el artículo 141 del Reglamento.
4. Respuesta a la solicitud de acceso al expediente de contratación.

Asimismo, me comprometo a remitir la confirmación de recepción, en el plazo máximo de dos (2) días hábiles de recibida la comunicación.

[CONSIGNAR CIUDAD Y FECHA]

.....
Firma, Nombres y Apellidos del postor o Representante legal, según corresponda

Importante

La notificación dirigida a la dirección de correo electrónico consignada se entenderá válidamente efectuada cuando la Entidad reciba acuse de recepción.

³² Esta información será verificada por la Entidad en la página web del Ministerio de Trabajo y Promoción del Empleo en la sección consulta de empresas acreditadas en el REMYPE en el link <http://www2.trabajo.gob.pe/servicios-en-linea-2-2/> y se tendrá en consideración, en caso el postor ganador de la buena pro solicite la retención del diez por ciento (10%) del monto del contrato, en calidad de garantía de fiel cumplimiento, según las condiciones previstas en el numeral 149.4 del artículo 149 y numeral 151.3 del artículo 151 del Reglamento. Asimismo, dicha información se tendrá en cuenta en caso de empate, conforme a lo previsto en el artículo 91 del Reglamento.

Importante

Cuando se trate de consorcios, la declaración jurada es la siguiente:

ANEXO N° 1

DECLARACIÓN JURADA DE DATOS DEL POSTOR

Señores

[CONSIGNAR ÓRGANO ENCARGADO DE LAS CONTRATACIONES O COMITÉ DE SELECCIÓN, SEGÚN CORRESPONDA]

ADJUDICACIÓN SIMPLIFICADA N° [CONSIGNAR NOMENCLATURA DEL PROCEDIMIENTO]

Presente.-

El que se suscribe, [...], representante común del consorcio [CONSIGNAR EL NOMBRE DEL CONSORCIO], identificado con [CONSIGNAR TIPO DE DOCUMENTO DE IDENTIDAD] N° [CONSIGNAR NÚMERO DE DOCUMENTO DE IDENTIDAD], **DECLARO BAJO JURAMENTO** que la siguiente información se sujeta a la verdad:

Datos del consorciado 1				
Nombre, Denominación o Razón Social :				
Domicilio Legal :				
RUC :	Teléfono(s) :			
MYPE ³³		Sí	No	
Correo electrónico :				

Datos del consorciado 2				
Nombre, Denominación o Razón Social :				
Domicilio Legal :				
RUC :	Teléfono(s) :			
MYPE ³⁴		Sí	No	
Correo electrónico :				

Datos del consorciado ...				
Nombre, Denominación o Razón Social :				
Domicilio Legal :				
RUC :	Teléfono(s) :			
MYPE ³⁵		Sí	No	
Correo electrónico :				

Autorización de notificación por correo electrónico:

Correo electrónico del consorcio:

³³ Esta información será verificada por la Entidad en la página web del Ministerio de Trabajo y Promoción del Empleo en la sección consulta de empresas acreditadas en el REMYPE en el link <http://www2.trabajo.gob.pe/servicios-en-linea-2-2/> y se tendrá en consideración, en caso el consorcio ganador de la buena pro solicite la retención del diez por ciento (10%) del monto del contrato, en calidad de garantía de fiel cumplimiento, según las condiciones previstas en el numeral 149.4 del artículo 149 y numeral 151.3 del artículo 151 del Reglamento. Asimismo, dicha información se tendrá en cuenta en caso de empate, conforme a lo previsto en el artículo 91 del Reglamento. Para dichos efectos, todos los integrantes del consorcio deben acreditar la condición de micro o pequeña empresa.

³⁴ Ibídem.

³⁵ Ibídem.

Autorizo que se notifiquen al correo electrónico indicado las siguientes actuaciones:

1. Solicitud de reducción de la oferta económica.
2. Solicitud de subsanación de los requisitos para perfeccionar el contrato.
3. Solicitud para presentar los documentos para perfeccionar el contrato, según orden de prelación, de conformidad con lo previsto en el artículo 141 del Reglamento.
4. Respuesta a la solicitud de acceso al expediente de contratación.

Asimismo, me comprometo a remitir la confirmación de recepción, en el plazo máximo de dos (2) días hábiles de recibida la comunicación.

[CONSIGNAR CIUDAD Y FECHA]

.....
**Firma, Nombres y Apellidos del representante
común del consorcio**

Importante

La notificación dirigida a la dirección de correo electrónico consignada se entenderá válidamente efectuada cuando la Entidad reciba acuse de recepción.

ANEXO N° 2

DECLARACIÓN JURADA (ART. 52 DEL REGLAMENTO DE LA LEY DE CONTRATACIONES DEL ESTADO)

Señores

[CONSIGNAR ÓRGANO ENCARGADO DE LAS CONTRATACIONES O COMITÉ DE SELECCIÓN, SEGÚN CORRESPONDA]

ADJUDICACIÓN SIMPLIFICADA N° [CONSIGNAR NOMENCLATURA DEL PROCEDIMIENTO]

Presente.-

Mediante el presente el suscrito, postor y/o Representante Legal de **[CONSIGNAR EN CASO DE SER PERSONA JURÍDICA]**, declaro bajo juramento:

- i. No haber incurrido y me obligo a no incurrir en actos de corrupción, así como a respetar el principio de integridad.
- ii. No tener impedimento para postular en el procedimiento de selección ni para contratar con el Estado, conforme al artículo 11 de la Ley de Contrataciones del Estado.
- iii. Conocer las sanciones contenidas en la Ley de Contrataciones del Estado y su Reglamento, así como las disposiciones aplicables de la Ley N° 27444, Ley del Procedimiento Administrativo General.
- iv. Participar en el presente proceso de contratación en forma independiente sin mediar consulta, comunicación, acuerdo, arreglo o convenio con ningún proveedor; y, conocer las disposiciones del Decreto Legislativo N° 1034, Decreto Legislativo que aprueba la Ley de Represión de Conductas Anticompetitivas.
- v. Conocer, aceptar y someterme a las bases, condiciones y reglas del procedimiento de selección.
- vi. Ser responsable de la veracidad de los documentos e información que presento en el presente procedimiento de selección.
- vii. Comprometerme a mantener la oferta presentada durante el procedimiento de selección y a perfeccionar el contrato, en caso de resultar favorecido con la buena pro.

[CONSIGNAR CIUDAD Y FECHA]

.....
Firma, Nombres y Apellidos del postor o Representante legal, según corresponda

Importante

En el caso de consorcios, cada integrante debe presentar esta declaración jurada, salvo que sea presentada por el representante común del consorcio.

ANEXO N° 3

DECLARACIÓN JURADA DE CUMPLIMIENTO DEL EXPEDIENTE TÉCNICO

Señores

[CONSIGNAR ÓRGANO ENCARGADO DE LAS CONTRATACIONES O COMITÉ DE SELECCIÓN, SEGÚN CORRESPONDA]

ADJUDICACIÓN SIMPLIFICADA N° [CONSIGNAR NOMENCLATURA DEL PROCEDIMIENTO]

Presente.-

Es grato dirigirme a usted, para hacer de su conocimiento que luego de haber examinado las bases y demás documentos del procedimiento de la referencia y, conociendo todos los alcances y las condiciones detalladas en dichos documentos, el postor que suscribe ofrece la ejecución de la obra **[CONSIGNAR EL OBJETO DE LA CONVOCATORIA]**, de conformidad con el respectivo Expediente Técnico y las demás condiciones que se indican en el numeral 3.1 del Capítulo III de la sección específica de las bases y los documentos del procedimiento.

[CONSIGNAR CIUDAD Y FECHA]

.....
**Firma, Nombres y Apellidos del postor o
Representante legal o común, según corresponda**

ANEXO N° 4

DECLARACIÓN JURADA DE PLAZO DE EJECUCIÓN DE LA OBRA

Señores

[CONSIGNAR ÓRGANO ENCARGADO DE LAS CONTRATACIONES O COMITÉ DE SELECCIÓN, SEGÚN CORRESPONDA]

ADJUDICACIÓN SIMPLIFICADA N° [CONSIGNAR NOMENCLATURA DEL PROCEDIMIENTO]

Presente.-

Mediante el presente, con pleno conocimiento de las condiciones que se exigen en las bases del procedimiento de la referencia, me comprometo a ejecutar la obra **[CONSIGNAR LA DENOMINACIÓN DE LA CONVOCATORIA]** en el plazo de **[CONSIGNAR EL PLAZO OFERTADO, EL CUAL DEBE SER EXPRESADO EN DÍAS CALENDARIO]** días calendario.

[CONSIGNAR CIUDAD Y FECHA]

.....
**Firma, Nombres y Apellidos del postor o
Representante legal o común, según corresponda**

Importante para la Entidad

- *Cuando en el expediente de contratación establezca que la obra debe ejecutarse bajo la modalidad de ejecución llave en mano, considerar lo siguiente, según corresponda*

*“Mediante el presente, con pleno conocimiento de las condiciones que se exigen en las bases del procedimiento de la referencia, me comprometo a ejecutar la obra **[CONSIGNAR LA DENOMINACIÓN DE LA CONVOCATORIA]**, su equipamiento, mobiliario y montaje hasta la puesta en servicio, en el plazo de **[CONSIGNAR EL PLAZO OFERTADO, EL CUAL DEBE ESTAR EXPRESADO EN DÍAS CALENDARIO]** días calendario”³⁶*

*“Mediante el presente, con pleno conocimiento de las condiciones que se exigen en las bases del procedimiento de la referencia, me comprometo a ejecutar la obra **[CONSIGNAR LA DENOMINACIÓN DE LA CONVOCATORIA]**, su equipamiento, mobiliario y montaje hasta la puesta en servicio, en el plazo de **[CONSIGNAR EL PLAZO OFERTADO, EL CUAL DEBE ESTAR EXPRESADO EN DÍAS CALENDARIO]** días calendario, y la ejecución de la operación asistida de la obra en el plazo de **[CONSIGNAR EL PLAZO OFERTADO DE LA PRESTACIÓN ASISTIDA DE LA OBRA, EL CUAL DEBE ESTAR EXPRESADO EN DÍAS CALENDARIO]** días calendario.”³⁷*

Incluir las disposiciones, según corresponda. Una vez culminada la elaboración de las bases, las notas que no se incorporen deben ser eliminadas.

³⁶ Este párrafo debe ser incluido en el caso de obras que se ejecuten bajo la modalidad de ejecución llave en mano que no incluya operación asistida.

³⁷ Este párrafo debe ser incluido en el caso de obras que se ejecuten bajo la modalidad de ejecución llave en mano que incluya operación asistida.

ANEXO N° 5

PROMESA DE CONSORCIO

(Sólo para el caso en que un consorcio se presente como postor)

Señores

[CONSIGNAR ÓRGANO ENCARGADO DE LAS CONTRATACIONES O COMITÉ DE SELECCIÓN, SEGÚN CORRESPONDA]

ADJUDICACIÓN SIMPLIFICADA N° [CONSIGNAR NOMENCLATURA DEL PROCEDIMIENTO]

Presente.-

Los suscritos declaramos expresamente que hemos convenido en forma irrevocable, durante el lapso que dure el procedimiento de selección, para presentar una oferta conjunta a la **ADJUDICACIÓN SIMPLIFICADA N° [CONSIGNAR NOMENCLATURA DEL PROCEDIMIENTO]**.

Asimismo, en caso de obtener la buena pro, nos comprometemos a formalizar el contrato de consorcio, de conformidad con lo establecido por el artículo 140 del Reglamento de la Ley de Contrataciones del Estado, bajo las siguientes condiciones:

a) Integrantes del consorcio

1. **[NOMBRE, DENOMINACIÓN O RAZÓN SOCIAL DEL CONSORCIADO 1].**
2. **[NOMBRE, DENOMINACIÓN O RAZÓN SOCIAL DEL CONSORCIADO 2].**

b) Designamos a **[CONSIGNAR NOMBRES Y APELLIDOS DEL REPRESENTANTE COMÚN]**, identificado con **[CONSIGNAR TIPO DE DOCUMENTO DE IDENTIDAD] N° [CONSIGNAR NÚMERO DE DOCUMENTO DE IDENTIDAD]**, como representante común del consorcio para efectos de participar en todos los actos referidos al procedimiento de selección, suscripción y ejecución del contrato correspondiente con **[CONSIGNAR NOMBRE DE LA ENTIDAD]**.

Asimismo, declaramos que el representante común del consorcio no se encuentra impedido, inhabilitado ni suspendido para contratar con el Estado.

c) Fijamos nuestro domicilio legal común en [.....].

d) Las obligaciones que corresponden a cada uno de los integrantes del consorcio son las siguientes:

1. OBLIGACIONES DE **[NOMBRE, DENOMINACIÓN O RAZÓN SOCIAL DEL CONSORCIADO 1]** [%]³⁸

[DESCRIBIR LAS OBLIGACIONES DEL CONSORCIADO 1]

2. OBLIGACIONES DE **[NOMBRE, DENOMINACIÓN O RAZÓN SOCIAL DEL CONSORCIADO 2]** [%]³⁹

[DESCRIBIR LAS OBLIGACIONES DEL CONSORCIADO 2]

TOTAL OBLIGACIONES 100%⁴⁰

[CONSIGNAR CIUDAD Y FECHA]

³⁸ Consignar únicamente el porcentaje total de las obligaciones, el cual debe ser expresado en número entero, sin decimales.

³⁹ Consignar únicamente el porcentaje total de las obligaciones, el cual debe ser expresado en número entero, sin decimales.

⁴⁰ Este porcentaje corresponde a la sumatoria de los porcentajes de las obligaciones de cada uno de los integrantes del consorcio.

.....
Consortiado 1
Nombres, apellidos y firma del Consortiado 1
o de su Representante Legal
Tipo y N° de Documento de Identidad

.....
Consortiado 2
Nombres, apellidos y firma del Consortiado 2
o de su Representante Legal
Tipo y N° de Documento de Identidad

Importante

De conformidad con el artículo 52 del Reglamento, las firmas de los integrantes del consorcio deben ser legalizadas.

Importante para la Entidad

En caso de la contratación de la ejecución de una obra bajo el sistema a precios unitarios incluir el siguiente anexo:

Esta nota deberá ser eliminada una vez culminada la elaboración de las bases

ANEXO N° 6

PRECIO DE LA OFERTA

ÍTEM N° [INDICAR NÚMERO]

Señores

[CONSIGNAR ÓRGANO ENCARGADO DE LAS CONTRATACIONES O COMITÉ DE SELECCIÓN, SEGÚN CORRESPONDA]

ADJUDICACIÓN SIMPLIFICADA N° [CONSIGNAR NOMENCLATURA DEL PROCEDIMIENTO]
Presente.-

Es grato dirigirme a usted, para hacer de su conocimiento que, de acuerdo con las bases, mi oferta es la siguiente:

[INCLUIR LA ESTRUCTURA DEL PRESUPUESTO DE OBRA, A FIN DE QUE EL POSTOR CONSIGNE LOS PRECIOS UNITARIOS Y EL PRECIO TOTAL DE SU OFERTA, TAL COMO SE MUESTRA DE MANERA REFERENCIAL EN EL SIGUIENTE EJEMPLO:]

N° ÍTEM	PARTIDA	UNIDAD	METRADO	PU	SUB TOTAL

1	Total costo directo (A)	
2	Gastos generales	
2.1	Gastos fijos	
2.2	Gastos variables	
	Total gastos generales (B)	
3	Utilidad (C)	
	SUBTOTAL (A+B+C)	
4	IGV ⁴¹	
5	Monto total de la oferta	

...]

El precio de la oferta en **[CONSIGNAR LA MONEDA DE LA CONVOCATORIA]** incluye todos los tributos, seguros, transporte, inspecciones, pruebas y, de ser el caso, los costos laborales conforme a la legislación vigente, así como cualquier otro concepto que pueda tener incidencia sobre el costo de la obra a ejecutar; excepto la de aquellos postores que gocen de alguna exoneración legal, no incluirán en el precio de su oferta los tributos respectivos.

[CONSIGNAR CIUDAD Y FECHA]

⁴¹ Para el cálculo del IGV, aplica el redondeo previsto en la Resolución de Superintendencia SUNAT N° 025-2000/SUNAT o norma que la reemplace. En ese sentido, el porcentaje se calcula considerando dos (2) decimales. Para efectos del redondeo
i) Si el primer decimal siguiente es inferior a cinco (5), el valor permanecerá igual, suprimiéndose los decimales posteriores
y ii) Si el primer decimal siguiente es igual o superior a cinco (5), el valor será incrementado en un centésimo.

.....
**Firma, Nombres y Apellidos del postor o
Representante legal o común, según corresponda**

Importante

- *En caso que el postor reduzca su oferta, según lo previsto en el artículo 68 del Reglamento, debe presentar nuevamente este Anexo.*
- *El postor que goce de alguna exoneración legal, debe indicar que su oferta no incluye el tributo materia de la exoneración, debiendo incluir el siguiente texto:*

“Mi oferta no incluye [CONSIGNAR EL TRIBUTO MATERIA DE LA EXONERACIÓN]”.
- *El análisis de precios unitarios y el detalle de los gastos generales fijos y variables no se presentan en la oferta, sino para el perfeccionamiento del contrato.*

Importante para la Entidad

- *A fin de facilitar la labor del órgano encargado de las contrataciones o comité de selección, según corresponda, se recomienda publicar conjuntamente con las bases un archivo en Excel del presupuesto de la obra conforme el expediente técnico a fin de que los postores puedan utilizarlo al momento de elaborar su oferta. En tal caso, consignar lo siguiente:*

“Adicionalmente al documento escaneado del presente anexo, el postor puede adjuntar el archivo en Excel del presupuesto de la obra (que fue publicado conjuntamente con las bases), completando la información que sustenta el precio de su oferta. En caso de divergencia prevalece el documento escaneado del precio de la oferta”.
- *En caso de procedimientos según relación de ítems, consignar lo siguiente:*

“El postor debe presentar el precio de su oferta en forma independiente, en los ítems que se presente”.
- *En caso de contratación de obras por paquete, consignar lo siguiente:*

“El postor debe presentar el precio de su oferta con el detalle de cada obra incluida en el paquete”.
- *En caso de contrataciones que conllevan la ejecución de prestaciones accesorias, consignar lo siguiente:*

“El postor debe detallar en el precio de su oferta, el monto correspondiente a la prestación principal y las prestaciones accesorias”.
- *Si durante la fase de actos preparatorios, las Entidades advierten que es posible la participación de proveedores que gozan del beneficio de la exoneración del IGV prevista en la Ley N° 27037, Ley de Promoción de la Inversión en la Amazonía, consignar lo siguiente:*

“La oferta de los postores que presenten la Declaración Jurada de cumplimiento de condiciones para la aplicación de la exoneración del IGV (Anexo N° 7), debe encontrarse dentro de los límites del valor referencial sin IGV”.

Incluir las disposiciones, según corresponda. Una vez culminada la elaboración de las bases, las notas que no se incorporen deben ser eliminadas

Importante para la Entidad

En caso de la contratación de la ejecución de una obra bajo el sistema a suma alzada incluir el siguiente anexo:

Esta nota deberá ser eliminada una vez culminada la elaboración de las bases

ANEXO N° 6

PRECIO DE LA OFERTA

ÍTEM N° [INDICAR NÚMERO]

Señores

[CONSIGNAR ÓRGANO ENCARGADO DE LAS CONTRATACIONES O COMITÉ DE SELECCIÓN, SEGÚN CORRESPONDA]

ADJUDICACIÓN SIMPLIFICADA N° [CONSIGNAR NOMENCLATURA DEL PROCEDIMIENTO]

Presente.-

Es grato dirigirme a usted, para hacer de su conocimiento que, de acuerdo con las bases, mi oferta es la siguiente:

CONCEPTO	PRECIO TOTAL
TOTAL	

El precio de la oferta **[CONSIGNAR LA MONEDA DE LA CONVOCATORIA]** incluye todos los tributos, seguros, transporte, inspecciones, pruebas y, de ser el caso, los costos laborales conforme a la legislación vigente, así como cualquier otro concepto que pueda tener incidencia sobre el costo de la obra a ejecutar; excepto la de aquellos postores que gocen de alguna exoneración legal, no incluirán en el precio de su oferta los tributos respectivos.

[CONSIGNAR CIUDAD Y FECHA]

.....
**Firma, Nombres y Apellidos del postor o
Representante legal o común, según corresponda**

Importante

- El postor debe adjuntar el desagregado de partidas que sustenta su oferta, tal como se muestra de manera referencial en el siguiente ejemplo:*

N° ITEM	PARTIDA	UNIDAD	METRADO	PU	SUB TOTAL
1	Total costo directo (A)				
2	Gastos generales				
2.1	Gastos fijos				

2.2	Gastos variables	
	Total gastos generales (B)	
3	Utilidad (C)	
	SUBTOTAL (A+B+C)	
4	IGV ⁴²	
5	Monto total de la oferta	

- En caso que el postor reduzca su oferta, según lo previsto en el artículo 68 del Reglamento, debe presentar nuevamente este Anexo.
- El postor que goce de alguna exoneración legal, debe indicar que su oferta no incluye el tributo materia de la exoneración, debiendo incluir el siguiente texto:
"Mi oferta no incluye [CONSIGNAR EL TRIBUTO MATERIA DE LA EXONERACIÓN]".
- De ser el caso, el análisis de precios unitarios y el detalle de los gastos generales fijos y variables no se presentan en la oferta, sino para el perfeccionamiento del contrato.

Importante para la Entidad

- A fin de facilitar la labor del órgano encargado de las contrataciones o comité de selección, según corresponda, se recomienda publicar conjuntamente con las bases un archivo en Excel del presupuesto de la obra conforme el expediente técnico a fin de que los postores puedan utilizarlo al momento de elaborar su oferta. En tal caso, consignar lo siguiente:

"Adicionalmente al documento escaneado del presente anexo, el postor puede adjuntar el archivo en Excel del presupuesto de la obra (que fue publicado conjuntamente con las bases), completando la información que sustenta el precio de su oferta. En caso de divergencia prevalece el documento escaneado del precio de la oferta".

- En caso de procedimientos según relación de ítems, consignar lo siguiente:

"El postor debe presentar el precio de su oferta en forma independiente, en los ítems que se presente".

- En caso de contratación de obras por paquete, consignar lo siguiente:

"El postor debe presentar el precio de su oferta con el detalle de cada obra incluida en el paquete".

- En caso de contrataciones que conllevan la ejecución de prestaciones accesorias, consignar lo siguiente:

"El postor debe detallar en el precio de su oferta, el monto correspondiente a la prestación principal y las prestaciones accesorias".

- Si durante la fase de actos preparatorios, las Entidades advierten que es posible la participación de proveedores que gozan del beneficio de la exoneración del IGV prevista en la Ley N° 27037, Ley de Promoción de la Inversión en la Amazonía, consignar lo siguiente:

"La oferta de los postores que presenten la Declaración Jurada de cumplimiento de condiciones para la aplicación de la exoneración del IGV (**Anexo N° 7**), debe encontrarse dentro de los límites del valor referencial sin IGV".

Incluir las disposiciones, según corresponda. Una vez culminada la elaboración de las bases, las notas que no se incorporen deben ser eliminadas

⁴² Para el cálculo del IGV, aplica el redondeo previsto en la Resolución de Superintendencia SUNAT N° 025-2000/SUNAT o norma que la reemplace. En ese sentido, el porcentaje se calcula considerando dos (2) decimales. Para efectos del redondeo i) Si el primer decimal siguiente es inferior a cinco (5), el valor permanecerá igual, suprimiéndose los decimales posteriores y ii) Si el primer decimal siguiente es igual o superior a cinco (5), el valor será incrementado en un centésimo.

Importante para la Entidad

En caso de la contratación de la ejecución de una obra bajo el esquema mixto de suma alzada y precios unitarios incluir el siguiente anexo:

Esta nota deberá ser eliminada una vez culminada la elaboración de las bases

ANEXO N° 6

PRECIO DE LA OFERTA

ÍTEM N° [INDICAR NÚMERO]

Señores

[CONSIGNAR ÓRGANO ENCARGADO DE LAS CONTRATACIONES O COMITÉ DE SELECCIÓN, SEGÚN CORRESPONDA]

ADJUDICACIÓN SIMPLIFICADA N° [CONSIGNAR NOMENCLATURA DEL PROCEDIMIENTO]

Presente.-

Es grato dirigirme a usted, para hacer de su conocimiento que, de acuerdo con las bases, mi oferta es la siguiente:

[INCLUIR LA ESTRUCTURA DEL PRESUPUESTO DE OBRA EXTRAIDA DEL EXPEDIENTE TÉCNICO DE LOS COMPONENTES, CUYAS CANTIDADES Y MAGNITUDES ESTÁN DEFINIDAS, A FIN DE QUE EL POSTOR CONSIGNE LOS PRECIOS UNITARIOS Y EL PRECIO TOTAL DE SU OFERTA, TAL COMO SE MUESTRA DE MANERA REFERENCIAL EN EL SIGUIENTE EJEMPLO:

OFERTA A PRECIOS UNITARIOS DE LOS COMPONENTES SIGUIENTES:

N° ITEM	PARTIDA	UNIDAD	METRADO	PU	SUB TOTAL

1	Total costo directo (A)	
2	Gastos generales	
2.1	Gastos fijos	
2.2	Gastos variables	
	Total gastos generales (B)	
3	Utilidad (C)	
	SUBTOTAL (A+B+C)	
4	IGV ⁴³	
5	Monto del componente a precios unitarios	

...]

OFERTA A SUMA ALZADA DE LOS COMPONENTES SIGUIENTES:

CONCEPTO	PRECIO
Monto del componente a suma alzada	

Asimismo, el postor debe adjuntar el desagregado de partidas que sustenta su oferta a suma alzada, tal como se muestra de manera referencial en el siguiente ejemplo:

⁴³ Para el cálculo del IGV, aplica el redondeo previsto en la Resolución de Superintendencia SUNAT N° 025-2000/SUNAT o norma que la reemplace. En ese sentido, el porcentaje se calcula considerando dos (2) decimales. Para efectos del redondeo i) Si el primer decimal siguiente es inferior a cinco (5), el valor permanecerá igual, suprimiéndose los decimales posteriores y ii) Si el primer decimal siguiente es igual o superior a cinco (5), el valor será incrementado en un centésimo.

N° ITEM	PARTIDA	UNIDAD	METRADO	PU	SUB TOTAL

1	Total costo directo (A)	
2	Gastos generales	
2.1	Gastos fijos	
2.2	Gastos variables	
	Total gastos generales (B)	
3	Utilidad (C)	
	SUBTOTAL (A+B+C)	
4	IGV ⁴⁴	
5	Monto de la oferta a suma alzada	

Monto total de la oferta	
--------------------------	--

El precio de la oferta [CONSIGNAR LA MONEDA DE LA CONVOCATORIA] incluye todos los tributos, seguros, transporte, inspecciones, pruebas y, de ser el caso, los costos laborales conforme a la legislación vigente, así como cualquier otro concepto que pueda tener incidencia sobre el costo de la obra a ejecutar; excepto la de aquellos postores que gocen de alguna exoneración legal, no incluirán en el precio de su oferta los tributos respectivos.

[CONSIGNAR CIUDAD Y FECHA]

.....
**Firma, Nombres y Apellidos del postor o
Representante legal o común, según corresponda**

Importante

- *En caso que el postor reduzca su oferta, según lo previsto en el artículo 68 del Reglamento, debe presentar nuevamente este Anexo.*
- *El postor que goce de alguna exoneración legal, debe indicar que su oferta no incluye el tributo materia de la exoneración.
"Mi oferta no incluye [CONSIGNAR EL TRIBUTO MATERIA DE LA EXONERACIÓN]".*
- *El análisis de precios unitarios y el detalle de los gastos generales fijos y variables no se presentan en la oferta, sino para el perfeccionamiento del contrato.*

Importante para la Entidad

- *A fin de facilitar la labor del órgano encargado de las contrataciones o comité de selección, según corresponda, se recomienda publicar conjuntamente con las bases un archivo en Excel del presupuesto de la obra conforme el expediente técnico a fin de que los postores puedan utilizarlo al momento de elaborar su oferta. En tal caso, consignar lo siguiente:*

⁴⁴ Para el cálculo del IGV, aplica el redondeo previsto en la Resolución de Superintendencia SUNAT N° 025-2000/SUNAT o norma que la reemplace. En ese sentido, el porcentaje se calcula considerando dos (2) decimales. Para efectos del redondeo i) Si el primer decimal siguiente es inferior a cinco (5), el valor permanecerá igual, suprimiéndose los decimales posteriores y ii) Si el primer decimal siguiente es igual o superior a cinco (5), el valor será incrementado en un centésimo.

“Adicionalmente al documento escaneado del presente anexo, el postor puede adjuntar el archivo en Excel del presupuesto de la obra (que fue publicado conjuntamente con las bases), completando la información que sustenta el precio de su oferta. En caso de divergencia prevalece el documento escaneado del precio de la oferta”.

- *En caso de procedimientos según relación de ítems, consignar lo siguiente:*

“El postor debe presentar el precio de su oferta en forma independiente, en los ítems que se presente”.

- *En caso de contratación de obras por paquete, consignar lo siguiente:*

“El postor debe presentar el precio de su oferta con el detalle de cada obra incluida en el paquete”.

- *En caso de contrataciones que conllevan la ejecución de prestaciones accesorias, consignar lo siguiente:*

“El postor debe detallar en el precio de su oferta, el monto correspondiente a la prestación principal y las prestaciones accesorias”.

- *Si durante la fase de actos preparatorios, las Entidades advierten que es posible la participación de proveedores que gozan del beneficio de la exoneración del IGV prevista en la Ley N° 27037, Ley de Promoción de la Inversión en la Amazonía, consignar lo siguiente:*

*“La oferta de los postores que presenten la Declaración Jurada de cumplimiento de condiciones para la aplicación de la exoneración del IGV (**Anexo N° 8**), debe encontrarse dentro de los límites del valor referencial sin IGV”.*

Incluir las disposiciones, según corresponda. Una vez culminada la elaboración de las bases, las notas que no se incorporen deben ser eliminadas

Importante para la Entidad

Si durante la fase de actos preparatorios, las Entidades advierten que es posible la participación de proveedores que gozan del beneficio de la exoneración del IGV prevista en la Ley N° 27037, Ley de Promoción de la Inversión en la Amazonía, incluir el siguiente anexo:

Esta nota deberá ser eliminada una vez culminada la elaboración de las bases.

ANEXO N° 7

DECLARACIÓN JURADA DE CUMPLIMIENTO DE CONDICIONES PARA LA APLICACIÓN DE LA EXONERACIÓN DEL IGV

Señores

[CONSIGNAR ÓRGANO ENCARGADO DE LAS CONTRATACIONES O COMITÉ DE SELECCIÓN, SEGÚN CORRESPONDA]

ADJUDICACIÓN SIMPLIFICADA N° [CONSIGNAR NOMENCLATURA DEL PROCEDIMIENTO]
Presente.-

Mediante el presente el suscrito, postor y/o Representante Legal de [CONSIGNAR EN CASO DE SER PERSONA JURÍDICA], declaro bajo juramento que gozo del beneficio de la exoneración del IGV previsto en la Ley N° 27037, Ley de Promoción de la Inversión en la Amazonía, dado que cumplo con las condiciones siguientes:

- 1.- Que el domicilio fiscal de la empresa⁴⁵ se encuentra ubicada en la Amazonía y coincide con el lugar establecido como sede central (donde tiene su administración y lleva su contabilidad);
- 2.- Que la empresa se encuentra inscrita en las Oficinas Registrales de la Amazonía (exigible en caso de personas jurídicas);
- 3.- Que, al menos el setenta por ciento (70%) de los activos fijos de la empresa se encuentran en la Amazonía; y
- 4.- Que la empresa no ejecuta obras fuera de la Amazonía.

[CONSIGNAR CIUDAD Y FECHA]

.....
Firma, Nombres y Apellidos del postor o Representante legal, según corresponda

Importante

Cuando se trate de consorcios, esta declaración jurada será presentada por cada uno de los integrantes del consorcio, salvo que se trate de consorcios con contabilidad independiente, en cuyo caso debe ser suscrita por el representante común, debiendo indicar su condición de consorcio con contabilidad independiente y el número de RUC del consorcio.

⁴⁵ En el artículo 1 del "Reglamento de las Disposiciones Tributarias contenidas en la Ley de Promoción de la Inversión en la Amazonía" se define como "empresa" a las "Personas naturales, sociedades conyugales, sucesiones indivisas y personas consideradas jurídicas por la Ley del Impuesto a la Renta, generadoras de rentas de tercera categoría, ubicadas en la Amazonía. Las sociedades conyugales son aquellas que ejerzan la opción prevista en el Artículo 16 de la Ley del Impuesto a la Renta."

Importante para la Entidad

En el caso de contratación de obras que se ejecuten fuera de las provincias de Lima y Callao, cuyo valor referencial del procedimiento de selección o de algún ítem no supere los novecientos mil Soles (S/. 900,000.00) debe considerarse el siguiente anexo:

Esta nota deberá ser eliminada una vez culminada la elaboración de las bases.

ANEXO N° 8

SOLICITUD DE BONIFICACIÓN DEL DIEZ POR CIENTO (10%) POR OBRAS EJECUTADAS FUERA DE LA PROVINCIA DE LIMA Y CALLAO (DE SER EL CASO, SOLO PRESENTAR ESTA SOLICITUD EN EL ÍTEM [INCLUIR EN CASO CORRESPONDA, EN PROCEDIMIENTOS POR RELACIÓN DE ÍTEMS, CONSIGNANDO EL N° DEL ÍTEM O ÍTEMS CUYO VALOR REFERENCIAL NO SUPERA LOS NOVECIENTOS MIL SOLES (S/ 900,000.00)])

Señores

[CONSIGNAR ÓRGANO ENCARGADO DE LAS CONTRATACIONES O COMITÉ DE SELECCIÓN, SEGÚN CORRESPONDA]

ADJUDICACIÓN SIMPLIFICADA N° [CONSIGNAR NOMENCLATURA DEL PROCEDIMIENTO] Presente.-

Mediante el presente el suscrito, postor y/o Representante Legal de [CONSIGNAR EN CASO DE SER PERSONA JURIDICA], solicito la asignación de la bonificación del diez por ciento (10%) sobre el puntaje total en [CONSIGNAR EL ÍTEM O ÍTEMS, SEGÚN CORRESPONDA, EN LOS QUE SE SOLICITA LA BONIFICACIÓN] debido a que el domicilio de mi representada se encuentra ubicado en la provincia o provincia colindante donde se ejecuta la obra.

[CONSIGNAR CIUDAD Y FECHA]

.....
Firma, Nombres y Apellidos del postor o Representante legal, según corresponda

Importante

- *Para asignar la bonificación, el órgano encargado de las contrataciones o comité de selección, según corresponda, verifica el domicilio consignado por el postor en el Registro Nacional de Proveedores (RNP).*
- *Para que el postor pueda acceder a la bonificación, debe cumplir con las condiciones establecidas en el literal f) del artículo 50 del Reglamento.*

Importante

Cuando se trate de consorcios, la declaración jurada es la siguiente:

ANEXO N° 8

SOLICITUD DE BONIFICACIÓN DEL DIEZ POR CIENTO (10%) POR OBRAS EJECUTADAS FUERA DE LA PROVINCIA DE LIMA Y CALLAO (DE SER EL CASO, SOLO PRESENTAR ESTA SOLICITUD EN EL ÍTEM [INCLUIR EN CASO CORRESPONDA, EN PROCEDIMIENTOS POR RELACIÓN DE ÍTEMS, CONSIGNANDO EL N° DEL ÍTEM O ÍTEMS CUYO VALOR REFERENCIAL NO SUPERA LOS NOVECIENTOS MIL SOLES (S/ 900,000.00)])

Señores

[CONSIGNAR ÓRGANO ENCARGADO DE LAS CONTRATACIONES O COMITÉ DE SELECCIÓN, SEGÚN CORRESPONDA]

ADJUDICACIÓN SIMPLIFICADA N° [CONSIGNAR NOMENCLATURA DEL PROCEDIMIENTO]

Presente.-

Mediante el presente el que se suscribe, [.....], representante común del consorcio [CONSIGNAR EL NOMBRE DEL CONSORCIO], solicito la asignación de la bonificación del diez por ciento (10%) sobre el puntaje total en [CONSIGNAR EL ÍTEM O ÍTEMS, SEGÚN CORRESPONDA, EN LOS QUE SE SOLICITA LA BONIFICACIÓN] debido a que los domicilios de todos los integrantes del consorcio se encuentran ubicados en la provincia o provincias colindantes donde se ejecuta la obra.

[CONSIGNAR CIUDAD Y FECHA]

.....
**Firma, Nombres y Apellidos del representante
común del consorcio**

Importante

- Para asignar la bonificación, el órgano encargado de las contrataciones o comité de selección, según corresponda, verifica el domicilio consignado de los integrantes del consorcio, en el Registro Nacional de Proveedores (RNP).*
- Para que un consorcio pueda acceder a la bonificación, cada uno de sus integrantes debe cumplir con las condiciones establecidas en el literal f) del artículo 50 del Reglamento.*

ANEXO N° 9

DECLARACIÓN JURADA (NUMERAL 49.4 DEL ARTÍCULO 49 DEL REGLAMENTO)

Señores

[CONSIGNAR ÓRGANO ENCARGADO DE LAS CONTRATACIONES O COMITÉ DE SELECCIÓN, SEGÚN CORRESPONDA]

ADJUDICACIÓN SIMPLIFICADA N° [CONSIGNAR NOMENCLATURA DEL PROCEDIMIENTO]

Presente.-

Mediante el presente el suscrito, postor y/o Representante Legal de **[CONSIGNAR EN CASO DE SER PERSONA JURÍDICA]**, declaro que la experiencia que acredito de la empresa **[CONSIGNAR LA DENOMINACIÓN DE LA PERSONA JURÍDICA]** como consecuencia de una reorganización societaria, no se encuentra en el supuesto establecido en el numeral 49.4 del artículo 49 del Reglamento.

[CONSIGNAR CIUDAD Y FECHA]

.....
**Firma, Nombres y Apellidos del postor o
Representante legal, según corresponda**

Importante

A efectos de cautelar la veracidad de esta declaración, el postor puede verificar la información de la Relación de Proveedores Sancionados por el Tribunal de Contrataciones del Estado con Sanción Vigente en <http://portal.osce.gob.pe/rmp/content/relación-de-proveedores-sancionados>.

También le asiste dicha facultad al órgano encargado de las contrataciones o al órgano de la Entidad al que se le haya asignado la función de verificación de la oferta presentada por el postor ganador de la buena pro.

ANEXO N° 10

EXPERIENCIA DEL POSTOR EN LA ESPECIALIDAD

Señores

[CONSIGNAR ÓRGANO ENCARGADO DE LAS CONTRATACIONES O COMITÉ DE SELECCIÓN, SEGÚN CORRESPONDA]
ADJUDICACIÓN SIMPLIFICADA N° [CONSIGNAR NOMENCLATURA DEL PROCEDIMIENTO]

Presente.-

Mediante el presente, el suscrito detalla lo siguiente como EXPERIENCIA EN OBRAS SIMILARES:

Nº	CLIENTE	OBJETO DEL CONTRATO	Nº CONTRATO	FECHA DEL CONTRATO ⁴⁶	FECHA DE RECEPCIÓN DE LA OBRA	EXPERIENCIA PROVENIENTE ⁴⁷ DE:	MONEDA	IMPORTE ⁴⁸	TIPO DE CAMBIO VENTA ⁴⁹	MONTO FACTURADO ACUMULADO ⁵⁰
1										
2										
3										
4										
5										

⁴⁶ Se refiere a la fecha de suscripción del contrato.

⁴⁷ Si el titular de la experiencia no es el postor, consignar si dicha experiencia corresponde a la matriz en caso que el postor sea sucursal, o fue transmitida por reorganización societaria, debiendo acompañar la documentación sustentatoria correspondiente. Al respecto, según la Opinión N° 216-2017/DTN "Considerando que la sociedad matriz y la sucursal constituyen la misma persona jurídica, la sucursal puede acreditar como suya la experiencia de su matriz". Del mismo modo, según lo previsto en la Opinión N° 010-2013/DTN, "... en una operación de reorganización societaria que comprende tanto una fusión como una escisión, la sociedad resultante podrá acreditar como suya la experiencia de la sociedad incorporada o absorbida, que se extingue producto de la fusión; asimismo, si en virtud de la escisión se transfiere un bloque patrimonial consistente en una línea de negocio completa, la sociedad resultante podrá acreditar como suya la experiencia de la sociedad escindida, correspondiente a la línea de negocio transmitida. De esta manera, la sociedad resultante podrá emplear la experiencia transmitida, como consecuencia de la reorganización societaria antes descrita, en los futuros procesos de selección en los que participe".

⁴⁸ Se refiere al monto del contrato ejecutado incluido adicionales y reducciones, de ser el caso.

⁴⁹ El tipo de cambio venta debe corresponder al publicado por la SBS correspondiente a la fecha de suscripción del contrato.

⁵⁰ Consignar en la moneda establecida para el valor referencial.

[CONSIGNAR NOMBRE DE LA ENTIDAD]
[CONSIGNAR NOMENCLATURA DEL PROCEDIMIENTO]

Nº	CLIENTE	OBJETO DEL CONTRATO	Nº CONTRATO	FECHA DEL CONTRATO ⁴⁶	FECHA DE RECEPCIÓN DE LA OBRA	EXPERIENCIA PROVENIENTE ⁴⁷ DE:	MONEDA	IMPORTE ⁴⁸	TIPO DE CAMBIO VENTA ⁴⁹	MONTO FACTURADO ACUMULADO ⁵⁰
6										
7										
8										
9										
10										
TOTAL										

[CONSIGNAR CIUDAD Y FECHA]

.....
Firma, Nombres y Apellidos del postor o
Representante legal o común, según corresponda

ANEXO Nº 11

SOLICITUD DE BONIFICACIÓN DEL CINCO POR CIENTO (5%) POR TENER LA CONDICIÓN DE MICRO Y PEQUEÑA EMPRESA

Señores

[CONSIGNAR ÓRGANO ENCARGADO DE LAS CONTRATACIONES O COMITÉ DE SELECCIÓN, SEGÚN CORRESPONDA]

ADJUDICACIÓN SIMPLIFICADA Nº [CONSIGNAR NOMENCLATURA DEL PROCEDIMIENTO]

Presente.-

Mediante el presente el suscrito, postor y/o Representante legal de [CONSIGNAR EN CASO DE SER PERSONA JURÍDICA], solicito la asignación de la bonificación del cinco por ciento (5%) sobre el puntaje total obtenido, debido a que mi representada cuenta con la condición de micro y pequeña empresa.

[CONSIGNAR CIUDAD Y FECHA]

.....
**Firma, Nombres y Apellidos del postor o
Representante legal o común, según corresponda**

Importante

- *Para asignar la bonificación, el órgano encargado de las contrataciones o comité de selección, según corresponda, verifica la página web del Ministerio de Trabajo y Promoción del Empleo en la sección consulta de empresas acreditadas en el REMYPE en el link <http://www2.trabajo.gob.pe/servicios-en-linea-2-2/>.*
- *Para que un consorcio pueda acceder a la bonificación, cada uno de sus integrantes debe cumplir con la condición de micro y pequeña empresa.*

ANEXO Nº 12

**AUTORIZACIÓN DE NOTIFICACIÓN DE LA DECISIÓN DE LA ENTIDAD SOBRE LA
SOLICITUD DE AMPLIACIÓN DE PLAZO MEDIANTE MEDIOS ELECTRÓNICOS DE
COMUNICACIÓN**

(DOCUMENTO A PRESENTAR EN EL PERFECCIONAMIENTO DEL CONTRATO)

Señores

**[CONSIGNAR ÓRGANO ENCARGADO DE LAS CONTRATACIONES O COMITÉ DE SELECCIÓN,
SEGÚN CORRESPONDA]**

ADJUDICACIÓN SIMPLIFICADA Nº [CONSIGNAR NOMENCLATURA DEL PROCEDIMIENTO]

Presente.-

El que se suscribe, [...], postor adjudicado y/o Representante Legal de [CONSIGNAR EN CASO DE SER PERSONA JURÍDICA], identificado con [CONSIGNAR TIPO DE DOCUMENTO DE IDENTIDAD] Nº [CONSIGNAR NÚMERO DE DOCUMENTO DE IDENTIDAD], autorizo que durante la ejecución del contrato se me notifique al correo electrónico [INDICAR EL CORREO ELECTRÓNICO] lo siguiente:

- ✓ Notificación de la decisión de la Entidad respecto a la solicitud de ampliación de plazo.

[CONSIGNAR CIUDAD Y FECHA]

.....
**Firma, Nombres y Apellidos del postor o
Representante legal o común, según
corresponda**

Importante

La notificación de la decisión de la Entidad respecto a la solicitud de ampliación de plazo se efectúa por medios electrónicos de comunicación, siempre que se cuente con la autorización correspondiente y sea posible obtener un acuse de recibo a través del mecanismo utilizado.