

# **BASES ESTÁNDAR DE ADJUDICACIÓN SIMPLIFICADA PARA LA CONTRATACIÓN DEL SERVICIO DE CONSULTORÍA EN GENERAL**

*Aprobado mediante Directiva N° 001-2019-OSCE/CD*



**SUB DIRECCIÓN DE NORMATIVIDAD – DIRECCIÓN TÉCNICO NORMATIVA**  
ORGANISMO SUPERVISOR DE LAS CONTRATACIONES DEL ESTADO - OSCE

**SIMBOLOGÍA UTILIZADA:**

N°	Símbolo	Descripción
1	[ABC] / [.....]	La información solicitada dentro de los corchetes sombreados debe ser completada por la Entidad durante la elaboración de las bases.
2	[ABC] / [.....]	Es una indicación, o información que deberá ser completada por la Entidad con posterioridad al otorgamiento de la buena pro para el caso específico de la elaboración de la PROFORMA DEL CONTRATO; o por los proveedores, en el caso de los ANEXOS de la oferta.
3	<div>Importante</div> <ul style="list-style-type: none"> <li>• Abc</li> </ul>	Se refiere a consideraciones importantes a tener en cuenta por el órgano encargado de las contrataciones o el comité de selección, según corresponda y por los proveedores.
4	<div>Advertencia</div> <ul style="list-style-type: none"> <li>• Abc</li> </ul>	Se refiere a advertencias a tener en cuenta por el órgano encargado de las contrataciones o comité de selección, según corresponda y por los proveedores.
5	<div>Importante para la Entidad</div> <ul style="list-style-type: none"> <li>• Xyz</li> </ul>	Se refiere a consideraciones importantes a tener en cuenta por el órgano encargado de las contrataciones o el comité de selección, según corresponda y deben ser eliminadas una vez culminada la elaboración de las bases.

**CARACTERÍSTICAS DEL DOCUMENTO:**

Las bases estándar deben ser elaboradas en formato WORD, y deben tener las siguientes características:

N°	Características	Parámetros
1	Márgenes	Superior : 2.5 cm      Inferior: 2.5 cm Izquierda: 2.5 cm      Derecha: 2.5 cm
2	Fuente	Arial
3	Estilo de Fuente	Normal: Para el contenido en general Cursiva: Para el encabezado y pie de página Para las Consideraciones importantes (Ítem 3 del cuadro anterior)
4	Color de Fuente	Automático: Para el contenido en general Azul : Para las Consideraciones importantes (Ítem 3 del cuadro anterior)
5	Tamaño de Letra	16 : Para las dos primeras hojas de las Secciones General y Específica 11 : Para el nombre de los Capítulos. 10 : Para el cuerpo del documento en general 9 : Para el encabezado y pie de página Para el contenido de los cuadros, pudiendo variar, según la necesidad 8 : Para las Notas al pie
6	Alineación	Justificada: Para el contenido en general y notas al pie. Centrada : Para la primera página, los títulos de las Secciones y nombres de los Capítulos)
7	Interlineado	Sencillo
8	Espaciado	Anterior : 0 Posterior : 0
9	Subrayado	Para los nombres de las Secciones y para resaltar o hacer hincapié en algún concepto

**INSTRUCCIONES DE USO:**

- Una vez registrada la información solicitada dentro de los corchetes sombreados en gris, el texto deberá quedar en letra tamaño 10, con estilo normal, sin formato de negrita y sin sombrear.
- La nota **IMPORTANTE** no puede ser modificada ni eliminada en la Sección General. En el caso de la Sección Específica debe seguirse la instrucción que se indica en dicha nota.

**BASES ESTÁNDAR DE ADJUDICACIÓN SIMPLIFICADA  
PARA LA CONTRATACIÓN DEL SERVICIO DE  
CONSULTORÍA EN GENERAL<sup>1</sup>**

**ADJUDICACIÓN SIMPLIFICADA N° 008-2024-DRTC/CS-1**

**PRIMERA CONVOCATORIA**

**CONTRATACIÓN DEL SERVICIO DE CONSULTORÍA PARA  
LA ELABORACIÓN DEL ESTUDIO DE PRE INVERSIÓN A  
NIVEL DE PERFIL DEL PROYECTO: “MEJORAMIENTO DEL  
SERVICIO DE TRANSITABILIDAD VIAL INTERURBANA EN  
LA VÍA DEPARTAMENTAL HU-112, TRAMO: EMP. PE-18A  
(LA ESPERANZA) – PAUCAR – SHISMAY DISTRITO DE  
AMARILIS DE LA PROVINCIA DE HUÁNUCO DEL  
DEPARTAMENTO DE HUÁNUCO”**

---

<sup>1</sup> Estas Bases se utilizarán para la contratación del servicio de consultoría en general. Para tal efecto, se deberá tener en cuenta la siguiente definición:

**Consultoría en general:** Servicios profesionales altamente calificados.

## DEBER DE COLABORACIÓN

La Entidad y todo proveedor que se someta a las presentes Bases, sea como participante, postor y/o contratista, deben conducir su actuación conforme a los principios previstos en la Ley de Contrataciones del Estado.

En este contexto, se encuentran obligados a prestar su colaboración al OSCE y a la Secretaría Técnica de la Comisión de Defensa de la Libre Competencia del INDECOPI, en todo momento según corresponda a sus competencias, a fin de comunicar presuntos casos de fraude, colusión y corrupción por parte de los funcionarios y servidores de la Entidad, así como los proveedores y demás actores que participan en el proceso de contratación.

De igual forma, deben poner en conocimiento del OSCE y a la Secretaría Técnica de la Comisión de Defensa de la Libre Competencia del INDECOPI los indicios de conductas anticompetitivas que se presenten durante el proceso de contratación, en los términos del Decreto Legislativo N° 1034, "Ley de Represión de Conductas Anticompetitivas", o norma que la sustituya, así como las demás normas de la materia.

La Entidad y todo proveedor que se someta a las presentes Bases, sea como participante, postor y/o contratista del proceso de contratación deben permitir al OSCE o a la Secretaría Técnica de la Comisión de Defensa de la Libre Competencia del INDECOPI el acceso a la información referida a las contrataciones del Estado que sea requerida, prestar testimonio o absolución de posiciones que se requieran, entre otras formas de colaboración.



## **SECCIÓN GENERAL**

### **DISPOSICIONES COMUNES DEL PROCEDIMIENTO DE SELECCIÓN**

(ESTA SECCIÓN NO DEBE SER MODIFICADA EN NINGÚN EXTREMO, BAJO SANCIÓN DE NULIDAD)

## CAPÍTULO I ETAPAS DEL PROCEDIMIENTO DE SELECCIÓN

### 1.1. REFERENCIAS

Cuando en el presente documento se mencione la palabra Ley, se entiende que se está haciendo referencia a la Ley N° 30225, Ley de Contrataciones del Estado, y cuando se mencione la palabra Reglamento, se entiende que se está haciendo referencia al Reglamento de la Ley de Contrataciones del Estado aprobado por Decreto Supremo N° 344-2018-EF.

Las referidas normas incluyen sus respectivas modificaciones, de ser el caso.

### 1.2. CONVOCATORIA

Se realiza a través de su publicación en el SEACE de conformidad con lo señalado en el artículo 54 del Reglamento, en la fecha señalada en el calendario del procedimiento de selección, debiendo adjuntar las bases y resumen ejecutivo.

### 1.3. REGISTRO DE PARTICIPANTES

El registro de participantes se realiza conforme al artículo 55 del Reglamento. En el caso de un consorcio, basta que se registre uno (1) de sus integrantes.

#### Importante

- *Para registrarse como participante en un procedimiento de selección convocado por las Entidades del Estado Peruano, es necesario que los proveedores cuenten con inscripción vigente y estar habilitados ante el Registro Nacional de Proveedores (RNP) que administra el Organismo Supervisor de las Contrataciones del Estado (OSCE). Para obtener mayor información, se puede ingresar a la siguiente dirección electrónica: [www.rnp.gob.pe](http://www.rnp.gob.pe).*
- *Los proveedores que deseen registrar su participación deben ingresar al SEACE utilizando su Certificado SEACE (usuario y contraseña). Asimismo, deben observar las instrucciones señaladas en el documento de orientación “Guía para el registro de participantes electrónico” publicado en <https://www2.seace.gob.pe/>.*
- *En caso los proveedores no cuenten con inscripción vigente en el RNP y/o se encuentren inhabilitados o suspendidos para ser participantes, postores y/o contratistas, el SEACE restringirá su registro, quedando a potestad de estos intentar nuevamente registrar su participación en el procedimiento de selección en cualquier otro momento, dentro del plazo establecido para dicha etapa, siempre que haya obtenido la vigencia de su inscripción o quedado sin efecto la sanción que le impuso el Tribunal de Contrataciones del Estado.*

### 1.4. FORMULACIÓN DE CONSULTAS Y OBSERVACIONES A LAS BASES

La formulación de consultas y observaciones a las bases se efectúa de conformidad con lo establecido en los numerales 72.1 y 72.2 del artículo 72 del Reglamento, así como el literal a) del artículo 89 del Reglamento.

#### Importante

*No pueden formularse consultas ni observaciones respecto del contenido de una ficha de homologación aprobada. Las consultas y observaciones que se formulen sobre el particular, se tienen como no presentadas.*

### 1.5. ABSOLUCIÓN DE CONSULTAS, OBSERVACIONES E INTEGRACIÓN DE BASES

La absolución de consultas, observaciones e integración de las bases se realizan conforme a las disposiciones previstas en el numeral 72.4 del artículo 72 y el literal a) del artículo 89 del Reglamento.

#### Importante

- *No se absolverán consultas y observaciones a las bases que se presenten en forma física.*
- *Cuando exista divergencia entre lo indicado en el pliego de absolución de consultas y observaciones y la integración de bases, prevalece lo absuelto en el referido pliego; sin perjuicio, del deslinde de responsabilidades correspondiente.*

### 1.6. FORMA DE PRESENTACIÓN DE OFERTAS

Las ofertas se presentan conforme lo establecido en el artículo 59 y en el artículo 90 del Reglamento.

Las declaraciones juradas, formatos o formularios previstos en las bases que conforman la oferta deben estar debidamente firmados por el postor (firma manuscrita o digital, según la Ley N° 27269, Ley de Firmas y Certificados Digitales<sup>2</sup>). Los demás documentos deben ser visados por el postor. En el caso de persona jurídica, por su representante legal, apoderado o mandatario designado para dicho fin y, en el caso de persona natural, por este o su apoderado. No se acepta el pegado de la imagen de una firma o visto. Las ofertas se presentan foliadas.

#### Importante

- *Los formularios electrónicos que se encuentran en el SEACE y que los proveedores deben llenar para presentar sus ofertas, tienen carácter de declaración jurada.*
- *En caso la información contenida en los documentos escaneados que conforman la oferta no coincida con lo declarado a través del SEACE, prevalece la información declarada en los documentos escaneados.*
- *No se tomarán en cuenta las ofertas que se presenten en físico a la Entidad.*

### 1.7. PRESENTACIÓN Y APERTURA DE OFERTAS

El participante presentará su oferta de manera electrónica a través del SEACE, desde las 00:01 horas hasta las 23:59 horas del día establecido para el efecto en el cronograma del procedimiento; adjuntando el archivo digitalizado que contenga los documentos que conforman la oferta de acuerdo a lo requerido en las bases.

El participante debe verificar antes de su envío, bajo su responsabilidad, que el archivo pueda ser descargado y su contenido sea legible.

#### Importante

*Los integrantes de un consorcio no pueden presentar ofertas individuales ni conformar más de un consorcio en un procedimiento de selección, o en un determinado ítem cuando se trate de procedimientos de selección según relación de ítems.*

En la apertura electrónica de la oferta técnica, el órgano encargado de las contrataciones o el comité de selección, según corresponda, verifica la presentación de lo exigido en la sección específica de las bases de conformidad con el numeral 81.2 del artículo 81 del Reglamento y

<sup>2</sup> Para mayor información sobre la normativa de firmas y certificados digitales ingresar a: <https://www.indecopi.gob.pe/web/firmas-digitales/firmar-y-certificados-digitales>

determina si las ofertas responden a las características y/o requisitos y condiciones de los Términos de Referencia, detallados en la sección específica de las bases. De no cumplir con lo requerido, la oferta se considera no admitida.

## 1.8. CALIFICACIÓN Y EVALUACIÓN DE LAS OFERTAS

La calificación y evaluación de los postores se realiza conforme los requisitos de calificación y factores de evaluación que se indican en la sección específica de las bases.

La evaluación técnica y económica se realiza sobre la base de:

Oferta técnica : 100 puntos  
Oferta económica : 100 puntos

### 1.8.1 CALIFICACIÓN DE LAS OFERTAS TÉCNICAS

La calificación de las ofertas técnicas se realiza conforme a lo establecido en el numeral 82.1 del artículo 82 del Reglamento.

### 1.8.2 EVALUACIÓN DE LAS OFERTAS TÉCNICAS

La evaluación de las ofertas técnicas se realiza conforme a lo establecido en los numerales 82.2 y 82.3 del artículo 82 del Reglamento.

### 1.8.3 APERTURA Y EVALUACIÓN DE OFERTAS ECONÓMICAS

El órgano encargado de las contrataciones o el comité de selección, según corresponda, evalúa las ofertas económicas y determina el puntaje total de las ofertas de conformidad con el artículo 83 del Reglamento así como los coeficientes de ponderación previstos en la sección específica de las bases.

#### Importante

*En el caso de contratación de consultorías que se presten fuera de la provincia de Lima y Callao, cuyo valor estimado no supere los doscientos mil Soles (S/ 200,000.00), a solicitud del postor se asigna una bonificación equivalente al diez por ciento (10%) sobre el puntaje total obtenido por los postores con domicilio en la provincia donde prestará el servicio, o en las provincias colindantes, sean o no pertenecientes al mismo departamento o región. El domicilio es el consignado en la constancia de inscripción ante el RNP<sup>3</sup>. Lo mismo aplica en el caso de procedimientos de selección por relación de ítems, cuando algún ítem no supera el monto señalado anteriormente.*

## 1.9. SUBSANACIÓN DE LAS OFERTAS

La subsanación de las ofertas se sujeta a lo establecido en el artículo 60 del Reglamento. El plazo que se otorgue para la subsanación no puede ser inferior a un (1) día hábil.

La solicitud de subsanación se realiza de manera electrónica a través del SEACE y será remitida al correo electrónico consignado por el postor al momento de realizar su inscripción en el RNP, siendo su responsabilidad el permanente seguimiento de las notificaciones a dicho correo. La notificación de la solicitud se entiende efectuada el día de su envío al correo electrónico.

<sup>3</sup> La constancia de inscripción electrónica se visualizará en el portal web del Registro Nacional de Proveedores: [www.rnp.gob.pe](http://www.rnp.gob.pe)

La presentación de las subsanaciones se realiza a través del SEACE. No se tomará en cuenta la subsanación que se presente en físico a la Entidad.

#### 1.10. OTORGAMIENTO DE LA BUENA PRO

La buena pro se otorga luego de la evaluación correspondiente según lo indicado en el numeral 1.8.3 de la presente sección.

Previo al otorgamiento de la buena pro, el órgano encargado de las contrataciones o el comité de selección, según corresponda, aplica lo dispuesto en el artículo 68 del Reglamento, sobre el rechazo de las ofertas, de ser el caso.

En el supuesto que dos (2) o más ofertas empaten, el otorgamiento de la buena pro se efectúa observando estrictamente el orden señalado en el numeral 91.2 del artículo 91 del Reglamento.

El desempate mediante sorteo se realiza de manera electrónica a través del SEACE.

Definida la oferta ganadora, el órgano encargado de las contrataciones o el comité de selección, según corresponda, otorga la buena pro, mediante su publicación en el SEACE, incluyendo el cuadro comparativo y las actas debidamente motivadas de los resultados de la admisión, no admisión, calificación, descalificación, evaluación, rechazo y el otorgamiento de la buena pro.

#### 1.11. CONSENTIMIENTO DE LA BUENA PRO

Cuando se hayan presentado dos (2) o más ofertas, el consentimiento de la buena pro se produce a los cinco (5) días hábiles siguientes de la notificación de su otorgamiento, sin que los postores hayan ejercido el derecho de interponer el recurso de apelación.

En caso que se haya presentado una sola oferta, el consentimiento de la buena pro se produce el mismo día de la notificación de su otorgamiento.

El consentimiento del otorgamiento de la buena pro se publica en el SEACE al día hábil siguiente de producido.

##### Importante

*Una vez consentido el otorgamiento de la buena pro, el órgano encargado de las contrataciones o el órgano de la Entidad al que se haya asignado tal función realiza la verificación de la oferta presentada por el postor ganador de la buena pro conforme lo establecido en el numeral 64.6 del artículo 64 del Reglamento.*

## CAPÍTULO II SOLUCIÓN DE CONTROVERSIAS DURANTE EL PROCEDIMIENTO DE SELECCIÓN

### 2.1. RECURSO DE APELACIÓN

A través del recurso de apelación se pueden impugnar los actos dictados durante el desarrollo del procedimiento de selección hasta antes del perfeccionamiento del contrato.

El recurso de apelación se presenta ante la Entidad convocante, y es conocido y resuelto por su Titular, cuando el valor estimado sea igual o menor a cincuenta (50) UIT. Cuando el valor estimado sea mayor a dicho monto, el recurso de apelación se presenta ante y es resuelto por el Tribunal de Contrataciones del Estado.

En los procedimientos de selección según relación de ítems, el valor estimado total del procedimiento determina ante quién se presenta el recurso de apelación.

Los actos que declaren la nulidad de oficio, la cancelación del procedimiento de selección y otros actos emitidos por el Titular de la Entidad que afecten la continuidad de este, se impugnan ante el Tribunal de Contrataciones del Estado.

#### Importante

- *Una vez otorgada la buena pro, el órgano encargado de las contrataciones o el comité de selección, según corresponda, está en la obligación de permitir el acceso de los participantes y postores al expediente de contratación, salvo la información calificada como secreta, confidencial o reservada por la normativa de la materia, a más tardar dentro del día siguiente de haberse solicitado por escrito.*
- *A efectos de recoger la información de su interés, los postores pueden valerse de distintos medios, tales como: (i) la lectura y/o toma de apuntes, (ii) la captura y almacenamiento de imágenes, e incluso (iii) pueden solicitar copia de la documentación obrante en el expediente, siendo que, en este último caso, la Entidad deberá entregar dicha documentación en el menor tiempo posible, previo pago por tal concepto.*
- *El recurso de apelación se presenta ante la Mesa de Partes del Tribunal o ante las oficinas desconcentradas del OSCE o en la Unidad de Trámite Documentario de la Entidad, según corresponda.*

### 2.2. PLAZOS DE INTERPOSICIÓN DEL RECURSO DE APELACIÓN

La apelación contra el otorgamiento de la buena pro o contra los actos dictados con anterioridad a ella se interpone dentro de los cinco (5) días hábiles siguientes de haberse notificado el otorgamiento de la buena pro.

La apelación contra los actos dictados con posterioridad al otorgamiento de la buena pro, contra la declaración de nulidad, cancelación y declaratoria de desierto del procedimiento, se interpone dentro de los cinco (5) días hábiles siguientes de haberse tomado conocimiento del acto que se desea impugnar.

### CAPÍTULO III DEL CONTRATO

#### 3.1. PERFECCIONAMIENTO DEL CONTRATO

Los plazos y el procedimiento para perfeccionar el contrato se realiza conforme a lo indicado en el artículo 141 del Reglamento.

Para perfeccionar el contrato, el postor ganador de la buena pro debe presentar los documentos señalados en el artículo 139 del Reglamento y los previstos en la sección específica de las bases.

#### 3.2. GARANTÍAS

Las garantías que deben otorgar los postores y/o contratistas, según corresponda, son las de fiel cumplimiento del contrato y por los adelantos.

##### 3.2.1. GARANTÍA DE FIEL CUMPLIMIENTO

Como requisito indispensable para perfeccionar el contrato, el postor ganador debe entregar a la Entidad la garantía de fiel cumplimiento del mismo por una suma equivalente al diez por ciento (10%) del monto del contrato original. Esta se mantiene vigente hasta la conformidad de la recepción de la prestación a cargo del contratista.

##### 3.2.2. GARANTÍA DE FIEL CUMPLIMIENTO POR PRESTACIONES ACCESORIAS

En las contrataciones que conllevan la ejecución de prestaciones accesorias, tales como mantenimiento, reparación o actividades afines, se otorga una garantía adicional por una suma equivalente al diez por ciento (10%) del monto del contrato de la prestación accesoria, la misma que debe ser renovada periódicamente hasta el cumplimiento total de las obligaciones garantizadas.

##### Importante

- *En los contratos cuyos montos sean iguales o menores a doscientos mil Soles (S/ 200,000.00), no corresponde presentar garantía de fiel cumplimiento de contrato ni garantía de fiel cumplimiento por prestaciones accesorias. Dicha excepción también aplica a los contratos derivados de procedimientos de selección por relación de ítems, cuando el monto del ítem adjudicado o la sumatoria de los montos de los ítems adjudicados no superen el monto señalado anteriormente, conforme a lo dispuesto en el literal a) del artículo 152 del Reglamento.*
- *En los contratos de consultoría en general que celebren las Entidades con las micro y pequeñas empresas, estas últimas pueden otorgar como garantía de fiel cumplimiento el diez por ciento (10%) del monto del contrato, porcentaje que es retenido por la Entidad durante la primera mitad del número total de pagos a realizarse, de forma prorrateada en cada pago, con cargo a ser devuelto a la finalización del mismo, conforme lo establecen los numerales 149.4 y 149.5 del artículo 149 del Reglamento y el numeral 151.2 del artículo 151 del Reglamento.*

##### 3.2.3. GARANTÍA POR ADELANTO

En caso se haya previsto en la sección específica de las bases la entrega de adelantos, el contratista debe presentar una garantía emitida por idéntico monto conforme a lo estipulado en el artículo 153 del Reglamento.

### 3.3. REQUISITOS DE LAS GARANTÍAS

Las garantías que se presenten deben ser incondicionales, solidarias, irrevocables y de realización automática en el país, al solo requerimiento de la Entidad. Asimismo, deben ser emitidas por empresas que se encuentren bajo la supervisión directa de la Superintendencia de Banca, Seguros y Administradoras Privadas de Fondos de Pensiones y que cuenten con clasificación de riesgo B o superior. Asimismo, deben estar autorizadas para emitir garantías; o estar consideradas en la última lista de bancos extranjeros de primera categoría que periódicamente publica el Banco Central de Reserva del Perú.

#### Importante

*Corresponde a la Entidad verificar que las garantías presentadas por el postor ganador de la buena pro y/o contratista cumplan con los requisitos y condiciones necesarios para su aceptación y eventual ejecución, sin perjuicio de la determinación de las responsabilidades funcionales que correspondan.*

#### Advertencia

*Los funcionarios de las Entidades no deben aceptar garantías emitidas bajo condiciones distintas a las establecidas en el presente numeral, debiendo tener en cuenta lo siguiente:*

- 1. La clasificadora de riesgo que asigna la clasificación a la empresa que emite la garantía debe encontrarse listada en el portal web de la SBS (<http://www.sbs.gob.pe/sistema-financiero/clasificadoras-de-riesgo>).*
- 2. Se debe identificar en la página web de la clasificadora de riesgo respectiva, cuál es la clasificación vigente de la empresa que emite la garantía, considerando la vigencia a la fecha de emisión de la garantía.*
- 3. Para fines de lo establecido en el artículo 148 del Reglamento, la clasificación de riesgo B, incluye las clasificaciones B+ y B.*
- 4. Si la empresa que otorga la garantía cuenta con más de una clasificación de riesgo emitida por distintas empresas listadas en el portal web de la SBS, bastará que en una de ellas cumpla con la clasificación mínima establecida en el Reglamento.*

*En caso exista alguna duda sobre la clasificación de riesgo asignada a la empresa emisora de la garantía, se deberá consultar a la clasificadora de riesgos respectiva.*

*De otro lado, además de cumplir con el requisito referido a la clasificación de riesgo, a efectos de verificar si la empresa emisora se encuentra autorizada por la SBS para emitir garantías, debe revisarse el portal web de dicha Entidad (<http://www.sbs.gob.pe/sistema-financiero/relacion-de-empresas-que-se-encuentran-autorizadas-a-emitar-cartas-fianza>).*

*Los funcionarios competentes deben verificar la autenticidad de la garantía a través de los mecanismos establecidos (consulta web, teléfono u otros) por la empresa emisora.*

### 3.4. EJECUCIÓN DE GARANTÍAS

La Entidad puede solicitar la ejecución de las garantías conforme a los supuestos contemplados en el artículo 155 del Reglamento.

### 3.5. ADELANTOS

La Entidad puede entregar adelantos directos al contratista, los que en ningún caso exceden en conjunto del treinta por ciento (30%) del monto del contrato original, siempre que ello haya sido previsto en la sección específica de las bases.



### 3.6. PENALIDADES

#### 3.6.1. PENALIDAD POR MORA EN LA EJECUCIÓN DE LA PRESTACIÓN

En caso de retraso injustificado del contratista en la ejecución de las prestaciones objeto del contrato, la Entidad le aplica automáticamente una penalidad por mora por cada día de atraso, de conformidad con el artículo 162 del Reglamento.

#### 3.6.2. OTRAS PENALIDADES

La Entidad puede establecer penalidades distintas a la mencionada en el numeral precedente, según lo previsto en el artículo 163 del Reglamento y lo indicado en la sección específica de las bases.

Estos dos tipos de penalidades se calculan en forma independiente y pueden alcanzar cada una un monto máximo equivalente al diez por ciento (10%) del monto del contrato vigente, o de ser el caso, del ítem que debió ejecutarse.

### 3.7. INCUMPLIMIENTO DEL CONTRATO

Las causales para la resolución del contrato, serán aplicadas de conformidad con el artículo 36 de la Ley y 164 del Reglamento.

### 3.8. PAGOS

El pago se realiza después de ejecutada la respectiva prestación, pudiendo contemplarse pagos a cuenta, según la forma establecida en la sección específica de las bases o en el contrato.

La Entidad paga las contraprestaciones pactadas a favor del contratista dentro de los diez (10) días calendario siguientes de otorgada la conformidad de los servicios, siempre que se verifiquen las condiciones establecidas en el contrato para ello, bajo responsabilidad del funcionario competente.

La conformidad se emite en un plazo máximo de quince (15) días, bajo responsabilidad del funcionario que debe emitir la conformidad.

En el caso que se haya suscrito contrato con un consorcio, el pago se realizará de acuerdo a lo que se indique en el contrato de consorcio.

#### **Advertencia**

*En caso de retraso en los pagos a cuenta o pago final por parte de la Entidad, salvo que se deba a caso fortuito o fuerza mayor, esta reconoce al contratista los intereses legales correspondientes, de conformidad con el artículo 39 de la Ley y 171 del Reglamento, debiendo repetir contra los responsables de la demora injustificada.*

### 3.9. DISPOSICIONES FINALES

Todos los demás aspectos del presente procedimiento no contemplados en las bases se regirán supletoriamente por la Ley y su Reglamento, así como por las disposiciones legales vigentes.

## **SECCIÓN ESPECÍFICA**

### **CONDICIONES ESPECIALES DEL PROCEDIMIENTO DE SELECCIÓN**

(EN ESTA SECCIÓN LA ENTIDAD DEBERÁ COMPLETAR LA INFORMACIÓN EXIGIDA, DE ACUERDO A LAS INSTRUCCIONES INDICADAS)

## CAPÍTULO I GENERALIDADES

### 1.1. ENTIDAD CONVOCANTE

Nombre : DIRECCIÓN REGIONAL DE TRANSPORTES Y COMUNICACIONES – HCO  
RUC N° : 20172373144  
Domicilio legal : JR. Mayro N° 711 - Huánuco  
Teléfono: : 062 - 513402  
Correo electrónico: : procesosdeseleccion@drtchco.gob.pe

### 1.2. OBJETO DE LA CONVOCATORIA

El presente procedimiento de selección tiene por objeto la contratación del servicio de consultoría para la **ELABORACIÓN DEL ESTUDIO DE PRE INVERSIÓN A NIVEL DE PERFIL DEL PROYECTO: MEJORAMIENTO DEL SERVICIO DE TRANSITABILIDAD VIAL INTERURBANA EN LA VÍA DEPARTAMENTAL HU-112, TRAMO: EMP. PE-18A (LA ESPERANZA) – PAUCAR – SHISMAY DISTRITO DE AMARILIS DE LA PROVINCIA DE HUÁNUCO DEL DEPARTAMENTO DE HUÁNUCO.**

### 1.3. EXPEDIENTE DE CONTRATACIÓN

El expediente de contratación fue aprobado mediante **FORMATO 2 N° 026 - 2024-GRH-GR/DRTC**, con fecha **09 de mayo del 2024**.

### 1.4. FUENTE DE FINANCIAMIENTO

RECURSOS DETERMINADOS

#### Importante

*La fuente de financiamiento debe corresponder a aquella prevista en la Ley de Equilibrio Financiero del Presupuesto del Sector Público del año fiscal en el cual se convoca el procedimiento de selección.*

### 1.5. SISTEMA DE CONTRATACIÓN

El presente procedimiento se rige por el sistema de **SUMA ALZADA**, de acuerdo con lo establecido en el expediente de contratación respectivo.

### 1.6. ALCANCES DEL REQUERIMIENTO

El alcance de la prestación está definido en el Capítulo III de la presente sección de las bases.

### 1.7. PLAZO DE PRESTACIÓN DEL SERVICIO DE CONSULTORÍA

Los servicios de consultoría materia de la presente convocatoria se prestarán en el plazo de 90 días calendario, en concordancia con lo establecido en el expediente de contratación.

N°	PRODUCTOS	Plazo para la presentación por parte del Consultor (días calendario)
1	PLAN DE TRABAJO, según las condiciones establecidas en el TDR	A los 05 días calendario, contados a partir del día siguiente después de la firma de contrato.
2	PRIMER ENTREGABLE, según las condiciones establecidas en el TDR	A los 30 días calendarios, contados a partir del día siguiente de la notificación física o electrónica del documento de aprobación del plan de trabajo.
3	SEGUNDO ENTREGABLE, según las condiciones establecidas en el TDR.	A los 30 días calendarios, contados a partir del día siguiente de la notificación física o electrónica del documento de aprobación del primer entregable.
4	TERCER ENTREGABLE, según las condiciones establecidas en el TDR.	A los 25 días calendarios, contados a partir del día siguiente de la notificación física o electrónica del documento de aprobación del segundo entregable.

#### 1.8. COSTO DE REPRODUCCIÓN Y ENTREGA DE BASES

Los participantes registrados tienen el derecho de recabar un ejemplar de las bases, para cuyo efecto deben cancelar **S/ 5.00 (Cinco y 00/100 soles)** en caja Dirección de Transportes y Comunicación, sito en Jr. Mayro N° 711 – Huánuco y recabar las bases en la Sub Dirección de Logística y Servicios Auxiliares.

#### 1.9. BASE LEGAL

- Ley N° 31953.- Presupuesto del Sector Público para el Año Fiscal 2024.
- Ley N° 31954.- Equilibrio Financiero del Presupuesto del Sector Público para el Año Fiscal 2024.
- Ley N° 31955 Ley de Endeudamiento del Sector Público para el Año Fiscal 2024.
- TUO de la Ley N° 30225 Ley de Contrataciones del Estado, aprobado por Decreto Supremo N° 082-2019-EF, y su Reglamento, aprobado mediante Decreto Supremo N° 034-2018-EF, modificado por Decreto Supremo N° 377-2019-EF y las demás normas modificatorias.
- Decreto Supremo N° 168-2020-EF, Establecen disposiciones en materia de contrataciones públicas para facilitar la reactivación de contratos de bienes y servicios y modifican el Reglamento de la Ley de Contrataciones del Estado.
- Decreto Supremo N° 250-2020-EF, Establecen disposiciones en el marco del Texto Único Ordenado de la Ley N° 30225, Ley de Contrataciones del Estado y modifican el Reglamento de la Ley de Contrataciones del Estado.
- Ley N° 27806 – Ley de Transparencia y de Acceso a la información Pública, aprobado por Decreto Supremo N° 043-2003-PCM.
- Ley N° 29973 - Ley General de la Persona con Discapacidad.
- Texto Único Ordenado de la Ley N° 28016 – Ley de Promoción de Competencia y Formalización y Desarrollo de la Micro y Pequeña Empresa y del Acceso al Empleo, aprobado por Decreto Supremo N° 007-2008-TR.
- Ley N° 29783 - Ley de Seguridad y Salud en el Trabajo.
- La Ley Orgánica del Poder Ejecutivo (LOPE).
- Código Civil.
- Directivas, pronunciamientos y opiniones emitidas por OSCE.
- Cualquier otra disposición legal vigente que permita desarrollar el objeto de la convocatoria, que no contravenga lo regulado por la Ley de Contrataciones del Estado

Las referidas normas incluyen sus respectivas modificaciones, de ser el caso.

## CAPÍTULO II DEL PROCEDIMIENTO DE SELECCIÓN

### 2.1. CALENDARIO DEL PROCEDIMIENTO DE SELECCIÓN

Según el cronograma de la ficha de selección de la convocatoria publicada en el SEACE.

#### Importante

*De conformidad con la vigesimosegunda Disposición Complementaria Final del Reglamento, en caso la Entidad (Ministerios y sus organismos públicos, programas o proyectos adscritos) haya difundido el requerimiento a través del SEACE siguiendo el procedimiento establecido en dicha disposición, no procede formular consultas u observaciones al requerimiento.*

### 2.2. CONTENIDO DE LAS OFERTAS

#### 2.2.1. OFERTA TÉCNICA

La oferta contendrá, además de un índice de documentos<sup>4</sup>, la siguiente documentación:

##### 2.2.1.1. Documentación de presentación obligatoria

#### A. Documentos para la admisión de la oferta

a.1) Declaración jurada de datos del postor. (**Anexo N° 1**)

a.2) Documento que acredite la representación de quien suscribe la oferta.

En caso de persona jurídica, copia del certificado de vigencia de poder del representante legal, apoderado o mandatario designado para tal efecto.

En caso de persona natural, copia del documento nacional de identidad o documento análogo, o del certificado de vigencia de poder otorgado por persona natural, del apoderado o mandatario, según corresponda.

En el caso de consorcios, este documento debe ser presentado por cada uno de los integrantes del consorcio que suscriba la promesa de consorcio, según corresponda.

#### Advertencia

*De acuerdo con el artículo 4 del Decreto Legislativo N° 1246, las Entidades están prohibidas de exigir a los administrados o usuarios la información que puedan obtener directamente mediante la interoperabilidad a que se refieren los artículos 2 y 3 de dicho Decreto Legislativo. En esa medida, si la Entidad es usuaria de la Plataforma de Interoperabilidad del Estado – PIDE<sup>5</sup> y siempre que el servicio web se encuentre activo en el Catálogo de Servicios de dicha plataforma, no corresponderá exigir el certificado de vigencia de poder y/o documento nacional de identidad.*

a.3) Declaración jurada de acuerdo con el literal b) del artículo 52 del Reglamento.

<sup>4</sup> La omisión del índice no determina la no admisión de la oferta.

<sup>5</sup> Para mayor información de las Entidades usuarias y del Catálogo de Servicios de la Plataforma de Interoperabilidad del Estado – PIDE ingresar al siguiente enlace <https://www.gobiernodigital.gob.pe/interoperabilidad/>

**(Anexo N° 2)**

- a.4) Declaración jurada de cumplimiento de los Términos de Referencia contenidos en el numeral 3.1 del Capítulo III de la presente sección. **(Anexo N° 3)**
- a.5) Declaración jurada de plazo de prestación del servicio de consultoría. **(Anexo N° 4).**
- a.6) Carta de compromiso del personal clave con firma legalizada, según lo previsto en el numeral 3.1 del Capítulo III de la presente sección. **(Anexo N° 5)**
- a.7) Promesa de consorcio con firmas legalizadas, de ser el caso, en la que se consigne los integrantes, el representante común, el domicilio común y las obligaciones a las que se compromete cada uno de los integrantes del consorcio, así como el porcentaje equivalente a dichas obligaciones. **(Anexo N° 6)**

**Importante**

*El órgano encargado de las contrataciones o el comité de selección, según corresponda, verifica la presentación de los documentos requeridos. De no cumplir con lo requerido, la oferta se considera no admitida.*

**B. Documentos para acreditar los requisitos de calificación**

Incorporar en la oferta los documentos que acreditan los “**Requisitos de Calificación**” que se detallan en el numeral 3.2 del Capítulo III de la presente sección de las bases.

**2.2.1.2. Documentación de presentación facultativa:**

- a) En el caso de microempresas y pequeñas empresas integradas por personas con discapacidad, o en el caso de consorcios conformados en su totalidad por estas empresas, deben presentar la constancia o certificado con el cual acredite su inscripción en el Registro de Empresas Promocionales para Personas con Discapacidad<sup>6</sup>.
- b) Incorporar en la oferta los documentos que acreditan los “**Factores de Evaluación**” establecidos en el Capítulo IV de la presente sección de las bases, a efectos de obtener el puntaje previsto en dicho Capítulo para cada factor.
- c) Solicitud de bonificación por tener la condición de micro y pequeña empresa. **(Anexo N° 13)**
- d) Los postores que apliquen el beneficio de la exoneración del IGV previsto en la Ley N° 27037, Ley de Promoción de la Inversión en la Amazonía, deben presentar la Declaración Jurada de cumplimiento de condiciones para la aplicación de la exoneración del IGV **(Anexo N° 8)**
- e) Los postores con domicilio en la provincia donde se prestará el servicio de consultoría, o en las provincias colindantes, sean o no pertenecientes al mismo departamento o región, pueden presentar la solicitud de bonificación por servicios prestados fuera de la provincia de Lima y Callao, **según (Anexo N° 12).**

**Advertencia**

*El órgano encargado de las contrataciones o el comité de selección, según corresponda, no podrá exigir al postor la presentación de documentos que no hayan sido indicados en los acápite “Documentos para la admisión de la oferta”, “Requisitos de calificación” y “Factores de evaluación”.*

<sup>6</sup> Dicho documento se tendrá en consideración en caso de empate, conforme a lo previsto en el artículo 91 del Reglamento.

### 2.2.2. OFERTA ECONÓMICA

La oferta económica expresada en SOLES Adjuntar obligatoriamente el **Anexo N° 7**.

El monto total de la oferta económica y los subtotales que lo componen deben ser expresados con dos (2) decimales. Los precios unitarios o tarifas pueden ser expresados con más de dos (2) decimales.

#### Importante

*La estructura de costos o análisis de precios, se presenta para el perfeccionamiento del contrato, de ser el caso.*

### 2.3. DETERMINACIÓN DEL PUNTAJE TOTAL DE LAS OFERTAS

Una vez evaluadas las ofertas técnica y económica se procederá a determinar el puntaje total de las mismas.

El puntaje total de las ofertas es el promedio ponderado de ambas evaluaciones, obtenido de la aplicación de la siguiente fórmula:

$$PTPi = c_1 PT_i + c_2 Pe_i$$

Donde:

- PTPi = Puntaje total del postor i  
PTi = Puntaje por evaluación técnica del postor i  
Pei = Puntaje por evaluación económica del postor i  
c<sub>1</sub> = Coeficiente de ponderación para la evaluación técnica.  
c<sub>2</sub> = Coeficiente de ponderación para la evaluación económica.

**Se aplicarán las siguientes ponderaciones:**

- c<sub>1</sub> = 0.80  
c<sub>2</sub> = 0.20

Donde: c<sub>1</sub> + c<sub>2</sub> = 1.00

### 2.4. PRESENTACIÓN DEL RECURSO DE APELACIÓN

“El recurso de apelación se presenta ante la Unidad de Trámite Documentario de la Entidad.

En caso el participante o postor opte por presentar recurso de apelación y por otorgar la garantía mediante depósito en cuenta bancaria, se debe realizar el abono en:

N ° de Cuenta : 00481015944  
Banco : BANCO DE LA NACIÓN

### 2.5. REQUISITOS PARA PERFECCIONAR EL CONTRATO

El postor ganador de la buena pro debe presentar los siguientes documentos para perfeccionar el contrato:

- Garantía de fiel cumplimiento del contrato, de ser el caso
- ~~Garantía de fiel cumplimiento por prestaciones accesorias, de ser el caso.~~
- Contrato de consorcio con firmas legalizadas ante Notario de cada uno de los integrantes, de ser el caso.
- Código de cuenta interbancaria (CCI) o, en el caso de proveedores no domiciliados, el número de su cuenta bancaria y la entidad bancaria en el exterior.
- Copia de la vigencia del poder del representante legal de la empresa que acredite que cuenta con facultades para perfeccionar el contrato, cuando corresponda.

- f) Copia de DNI del postor en caso de persona natural, o de su representante legal en caso de persona jurídica.

**Advertencia**

*De acuerdo con el artículo 4 del Decreto Legislativo N° 1246, las Entidades están prohibidas de exigir a los administrados o usuarios la información que puedan obtener directamente mediante la interoperabilidad a que se refieren los artículos 2 y 3 de dicho Decreto Legislativo. En esa medida, si la Entidad es usuaria de la Plataforma de Interoperabilidad del Estado – PIDE<sup>7</sup> y siempre que el servicio web se encuentre activo en el Catálogo de Servicios de dicha plataforma, no corresponderá exigir los documentos previstos en los literales e) y f).*

- g) Domicilio para efectos de la notificación durante la ejecución del contrato.  
h) Autorización de notificación de la decisión de la Entidad sobre la solicitud de ampliación de plazo mediante medios electrónicos de comunicación <sup>8</sup> (**Anexo N°14**).  
a) Detalle de los precios unitarios de la oferta económica<sup>9</sup>.  
b) Estructura de costos de la oferta económica<sup>10</sup>.  
~~c) Detalle del monto de la oferta económica de cada uno de los servicios de consultoría que conforman el paquete<sup>11</sup>.~~

**Importante**

- En caso que el postor ganador de la buena pro sea un consorcio, las garantías que presente este para el perfeccionamiento del contrato, así como durante la ejecución contractual, de ser el caso, además de cumplir con las condiciones establecidas en el artículo 33 de la Ley y en el artículo 148 del Reglamento, deben consignar expresamente el nombre completo o la denominación o razón social de los integrantes del consorcio, en calidad de garantizados, de lo contrario no podrán ser aceptadas por las Entidades. No se cumple el requisito antes indicado si se consigna únicamente la denominación del consorcio, conforme lo dispuesto en la Directiva "Participación de Proveedores en Consorcio en las Contrataciones del Estado".*
- En los contratos de consultoría en general que celebren las Entidades con las micro y pequeñas empresas, estas últimas pueden otorgar como garantía de fiel cumplimiento el diez por ciento (10%) del monto del contrato, porcentaje que es retenido por la Entidad durante la primera mitad del número total de pagos a realizarse, de forma prorrateada en cada pago, con cargo a ser devuelto a la finalización del mismo, conforme lo establece el numeral 149.4 del artículo 149 y el numeral 151.2 del artículo 151 del Reglamento. Para dicho efecto los postores deben encontrarse registrados en el REMYPE, consignando en la Declaración Jurada de Datos del Postor (Anexo N° 1) o en la solicitud de retención de la garantía durante el perfeccionamiento del contrato, que tienen la condición de MYPE, lo cual será verificado por la Entidad en el link <http://www2.trabajo.gob.pe/servicios-en-linea-2-2> opción consulta de empresas acreditadas en el REMYPE.*
- En los contratos cuyos montos sean iguales o menores a doscientos mil Soles (S/ 200,000.00), no corresponde presentar garantía de fiel cumplimiento de contrato ni garantía de fiel cumplimiento por prestaciones accesorias. Dicha excepción también aplica a los contratos derivados de procedimientos de selección por relación de ítems, cuando el monto del ítem adjudicado o la sumatoria de los montos de los ítems adjudicados no supere el monto señalado anteriormente, conforme a lo dispuesto en el literal a) del artículo 152 del Reglamento.*

**Importante**

<sup>7</sup> Para mayor información de las Entidades usuarias y del Catálogo de Servicios de la Plataforma de Interoperabilidad del Estado – PIDE ingresar al siguiente enlace <https://www.gobiernodigital.gob.pe/interoperabilidad/>

<sup>8</sup> En tanto se implemente la funcionalidad en el SEACE, de conformidad con la Primera Disposición Complementaria Transitoria del Decreto Supremo N° 234-2022-EF.

<sup>9</sup> Incluir solo en caso de la contratación bajo el sistema a suma alzada.

<sup>10</sup> Incluir solo cuando resulte necesario para la ejecución contractual, identificar los costos de cada uno de los rubros que comprenden la oferta.

<sup>11</sup> Incluir solo en caso de contrataciones por paquete.



- *Corresponde a la Entidad verificar que las garantías presentadas por el postor ganador de la buena pro cumplan con los requisitos y condiciones necesarios para su aceptación y eventual ejecución, sin perjuicio de la determinación de las responsabilidades funcionales que correspondan.*
- *De conformidad con el Reglamento Consular del Perú aprobado mediante Decreto Supremo N° 076-2005-RE para que los documentos públicos y privados extendidos en el exterior tengan validez en el Perú, deben estar legalizados por los funcionarios consulares peruanos y refrendados por el Ministerio de Relaciones Exteriores del Perú, salvo que se trate de documentos públicos emitidos en países que formen parte del Convenio de la Apostilla, en cuyo caso bastará con que estos cuenten con la Apostilla de la Haya<sup>12</sup>.*
- *La Entidad no puede exigir documentación o información adicional a la consignada en el presente numeral para el perfeccionamiento del contrato.*

## 2.6. PERFECCIONAMIENTO DEL CONTRATO

El contrato se perfecciona con la suscripción del documento que lo contiene. Para dicho efecto el postor ganador de la buena pro, dentro del plazo previsto en el artículo 141 del Reglamento debe presentar la documentación requerida en **mesa de partes sito en Jr. Mayro N° 711 Huánuco – Huánuco**.

## 2.7. FORMA DE PAGO

La Entidad realizará el pago de la contraprestación pactada a favor del contratista en PAGOS PARCIALES, según entregables:

Entregable	Condición	PORCENTAJE
PLAN DE TRABAJO	Con la conformidad del Evaluador del Proyecto, ratificado por el monitor a cargo de la Dirección de Caminos, al plan de trabajo, comunicada por el Área Usuaria.	10% del monto contractual.
PRIMER ENTREGABLE	Con la conformidad del Evaluador del Proyecto, ratificado por el monitor a cargo de la Dirección de Caminos, previa solicitud formal del pago, adjuntando el documento de aprobación del entregable comunicada por el Área Usuaria.	25% del monto contractual.
SEGUNDO ENTREGABLE	Con la conformidad del Evaluador del Proyecto, ratificado por el monitor a cargo de la Dirección de Caminos, previa solicitud formal del pago, adjuntando el documento de aprobación del entregable comunicada por el Área Usuaria.	30% del monto contractual.
TERCER ENTREGABLE	Con la conformidad del Evaluador del Proyecto, ratificado por el monitor a cargo de la Dirección de Caminos, previa solicitud formal del pago, adjuntando el documento de aprobación del entregable comunicada por el Área Usuaria.	35 % del monto contractual.

La documentación mínima alcanzada por EL CONSULTOR a la Dirección Regional de Transportes y Comunicaciones, por mesa de partes, para efecto de pago por cada uno de los entregables, será la siguiente:

- a. Carta dirigida a la máxima autoridad del DRCT con atención a la Dirección de Caminos

<sup>12</sup> Según lo previsto en la Opinión N° 009-2016/DTN.

- b. Copia del cargo de presentación del respectivo entregable del levantamiento de observaciones (en caso corresponda) y copia del Informe Técnico de Aprobación del Entregable.
- c. Factura física y/o electrónica o Recibo por Honorarios
- d. Código de Cuenta Interbancaria

Dicha documentación se debe presentar en MESA DE PARTES DE LA DIRECCION REGIONAL DE TRANSPORTES Y COMUNICACIONES sito en JR. MAYRO N° 711



### CAPÍTULO III REQUERIMIENTO

#### Importante

*De conformidad con el numeral 29.8 del artículo 29 del Reglamento, el área usuaria es responsable de la adecuada formulación del requerimiento, debiendo asegurar la calidad técnica y reducir la necesidad de su reformulación por errores o deficiencias técnicas que repercutan en el proceso de contratación.*

#### 3.1. TERMINOS DE REFERENCIA

20



## TÉRMINOS DE REFERENCIA

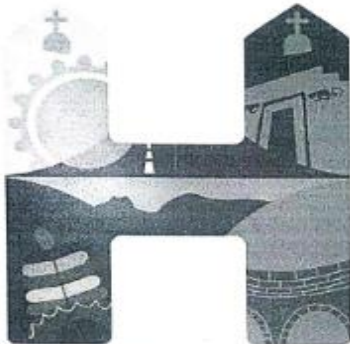

Gobierno Regional  
**HUANUCO**  
para el mundo

GR HUANUCO  
Dirección  
Caminos  
DRTC

**CONTRATACION DEL SERVICIO DE CONSULTORIA PARA LA ELABORACION DEL ESTUDIO DE PRE INVERSION A NIVEL DE PERFIL DEL PROYECTO:**

**"MEJORAMIENTO DEL SERVICIO DE TRANSITABILIDAD VIAL INTERURBANA EN LA VIA DEPARTAMENTAL HU-112, TRAMO: EMP. PE-18A (LA ESPERANZA) - PAUCAR - SHISMAY DISTRITO DE AMARILIS DE LA PROVINCIA DE HUANUCO DEL DEPARTAMENTO DE HUANUCO".**

**ABRIL - 2024**



GERENCIA REGIONAL  
DE INFRAESTRUCTURA

DIRECCIÓN REGIONAL  
DE TRANSPORTES  
Y COMUNICACIONES



**TÉRMINOS DE REFERENCIA PARA LA CONTRATACIÓN DEL SERVICIO DE CONSULTORÍA  
PARA LA FORMULACIÓN DEL ESTUDIO DE PRE INVERSIÓN A NIVEL DE PERFIL DEL  
PROYECTO: "MEJORAMIENTO DEL SERVICIO DE TRANSITABILIDAD VIAL INTERURBANA EN LA  
VIA DEPARTAMENTAL HU-112, TRAMO: EMP. PE-18A (LA ESPERANZA) - PAUCAR - SHISMAY  
DISTRITO DE AMARILIS DE LA PROVINCIA DE HUANUCO DEL DEPARTAMENTO DE HUANUCO"**

**1. DENOMINACIÓN DE LA CONTRATACIÓN:**

ESTUDIO DE PRE INVERSIÓN A NIVEL DE PERFIL DEL PROYECTO "MEJORAMIENTO DEL SERVICIO DE TRANSITABILIDAD VIAL INTERURBANA EN LA VIA DEPARTAMENTAL HU-112, TRAMO: EMP. PE-18A (LA ESPERANZA) - PAUCAR - SHISMAY DISTRITO DE AMARILIS DE LA PROVINCIA DE HUANUCO DEL DEPARTAMENTO DE HUANUCO"

**2. NOMBRE DEL PROYECTO:**

"MEJORAMIENTO DEL SERVICIO DE TRANSITABILIDAD VIAL INTERURBANA EN LA VIA DEPARTAMENTAL HU-112, TRAMO: EMP. PE-18A (LA ESPERANZA) - PAUCAR - SHISMAY DISTRITO DE AMARILIS DE LA PROVINCIA DE HUANUCO DEL DEPARTAMENTO DE HUANUCO"

**3. FINALIDAD PÚBLICA:**

El presente proceso de selección servirá para FORMULAR EL ESTUDIO DE PRE INVERSIÓN A NIVEL DE PERFIL DEL PROYECTO: "MEJORAMIENTO DEL SERVICIO DE TRANSITABILIDAD VIAL INTERURBANA EN LA VIA DEPARTAMENTAL HU-112, TRAMO: EMP. PE-18A (LA ESPERANZA) - PAUCAR - SHISMAY DISTRITO DE AMARILIS DE LA PROVINCIA DE HUANUCO DEL DEPARTAMENTO DE HUANUCO", con código de Idea N° 308609.



**4. HIPÓTESIS DEL PROBLEMA O SITUACIÓN NEGATIVA QUE AFECTA:**

- El problema central que afronta la actividad agropecuaria en el Perú se basa en el bajo nivel del rendimiento de las vías de transporte y por ende la baja rentabilidad que se observa directamente, siendo este influenciada por la inexistencia o mal estado de nuestras vías de transporte existentes en nuestro país, dificultando así el crecimiento y desarrollo de una población, cabe mencionar existe una propuesta tentativa para llevarse a cabo este proyecto siendo un trabajo en equipo de la Dirección Regional de Transportes y Comunicaciones del Gobierno Regional Huánuco.
- La principal fuente de ocupación y económica de las localidades beneficiarias, a pesar de que es baja y poco rentable, es la agricultura, dedicándose principalmente al cultivo de verduras, papa, maíz morado, choclo, maíz, frijol, cebada, camote y alfalfa cuyo objetivo primordial es el abastecimiento familiar, y la venta de este excedente de producción, las cuales son trasladadas a los mercados locales por vías vecinales que se conectan a la vía departamental HU 112 para llegar a la carretera central.
- Es así que nace la necesidad de mejorar la vía departamental del tramo EMP. PE-18A (LA ESPERANZA) - PAUCAR - SHISMAY que une las localidades con mercados de venta y accesos inmediatos a servicios públicos sociales, para que





GERENCIA REGIONAL  
DE INFRAESTRUCTURA

DIRECCIÓN REGIONAL  
DE TRANSPORTES  
Y COMUNICACIONES



de esta manera mejore la transpirabilidad de los productos que cultivan en la zona; cabe recalcar que la población manifiesta que años tras años vienen pidiendo mediante documentos y en forma presencial la intervención en este tramo, ya que va ser beneficiosa para toda la población que actualmente se traslada por esta vía hacia las distintas localidades existentes en el lugar, más aún en épocas de invierno donde las lluvias son intensas y malogran la transitabilidad en esta vía, haciéndolo intransitable.

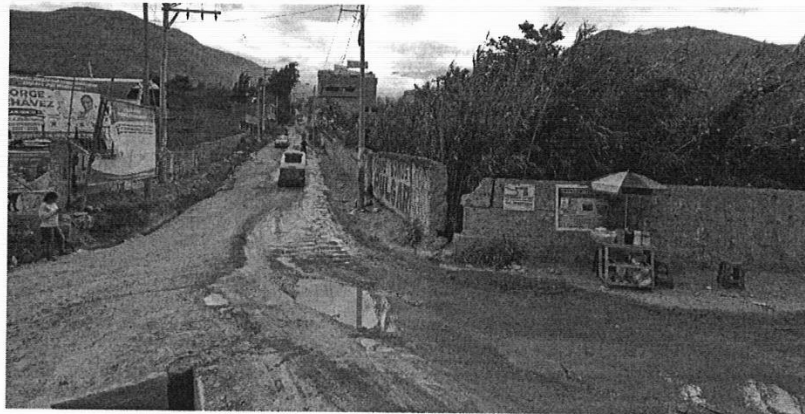

#### 5. ANTECEDENTES:

- 5.1 La DRTC HUÁNUCO, es la Unidad Ejecutora que brinda con eficiencia y calidad los servicios de Transportes y Comunicaciones de Huánuco, con territorio regional físicamente integrado y una población con mejor calidad de vida, contribuyendo al desarrollo económico y social de la región.
- 5.2 La DRTC HUÁNUCO, cuenta con 12 rutas departamentales, dentro de las cuales se encuentra la Ruta N° HU-112 Trayectoria: Emp. PE-18 A (La Esperanza) – Paucar – Shismay – Parquincho – Linda Linda – Huarichaca – Emp. PE-18 B (Molino).
- 5.3 Se tiene la idea de proyecto de inversión "MEJORAMIENTO DEL SERVICIO DE TRANSITABILIDAD VIAL INTERURBANA EN LA VIA DEPARTAMENTAL HU-112, TRAMO: EMP. PE-18A (LA ESPERANZA) - PAUCAR - SHISMAY DISTRITO DE AMARILIS DE LA PROVINCIA DE HUANUCO DEL DEPARTAMENTO DE HUANUCO".

#### 6. OBJETIVOS DE LA CONTRATACIÓN:

##### 6.1 OBJETIVO GENERAL

Contratar los servicios de consultoría para la FORMULACIÓN DE ESTUDIO DE PRE INVERSIÓN EN EL MARCO DEL SISTEMA NACIONAL DE PROGRAMACIÓN MULTIANUAL Y GESTIÓN DE INVERSIONES DEL PROYECTO: "MEJORAMIENTO DEL SERVICIO DE TRANSITABILIDAD VIAL INTERURBANA EN LA VIA DEPARTAMENTAL HU-112, TRAMO: EMP. PE-18A (LA ESPERANZA) - PAUCAR - SHISMAY DISTRITO DE AMARILIS DE LA PROVINCIA DE HUANUCO DEL DEPARTAMENTO DE HUANUCO", con código de Idea N° 308609.

##### 6.2 OBJETIVOS ESPECÍFICOS

- ✓ Describir las características y condiciones físicas, económicas, técnicas, normativas, climatológicas, topográficas, sociales del área de influencia





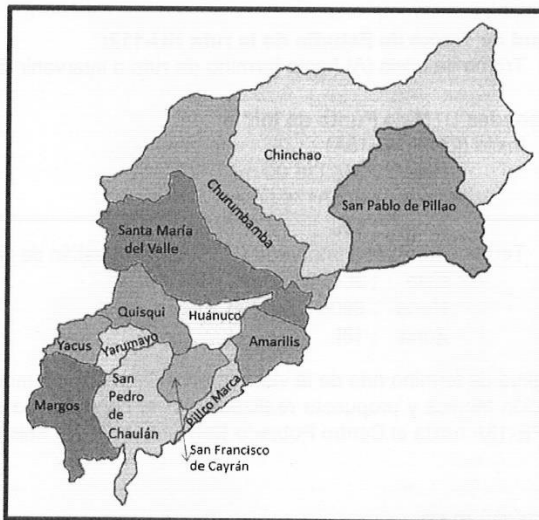

UBICACIÓN DEL DISTRITO DE AMARILIS EN LA  
PROVINCIA DE HUANUCO.



UBICACIÓN DE TRAMO DE VIA PARA ESTUDIO DE PREINVERSIÓN





GERENCIA REGIONAL  
DE INFRAESTRUCTURA

DIRECCIÓN REGIONAL  
DE TRANSPORTES  
Y COMUNICACIONES



- **Longitud de Tramo de Estudio de la ruta HU-112:**
  - Tramo de Inicio (A) hasta termino de ruta a intervenir (B): Aprox. 20.40km
- **Coordenadas UTM de Punto de Inicio:**
  - Inicio (EMP. PE-18A)
    - Este : 366236.00 m
    - Norte : 8906175.00 m
    - Zona : 18L
  - Termino de Ruta a intervenir (C.P. San Sebastián de Shismay)
    - Este : 366236.00 m
    - Norte : 8906175.00 m
    - Zona : 18L

La longitud de termino ruta de la vía a intervenir, podrá ser modificada de acuerdo a la evaluación técnica y propuesta realizada por el consultor para la ruta HU-112 desde EMP. PE-18A hasta el Centro Poblado San Sebastián de Shismay.

#### ACCESIBILIDAD

RUTA	MEDIO DE TRANSPORTE	TIPO DE VIA	DISTANCIA	TIEMPO (HH: MM:SS)
Huánuco – La Esperanza (HU-112)	Auto	Asfaltada	4.8 km	15 min

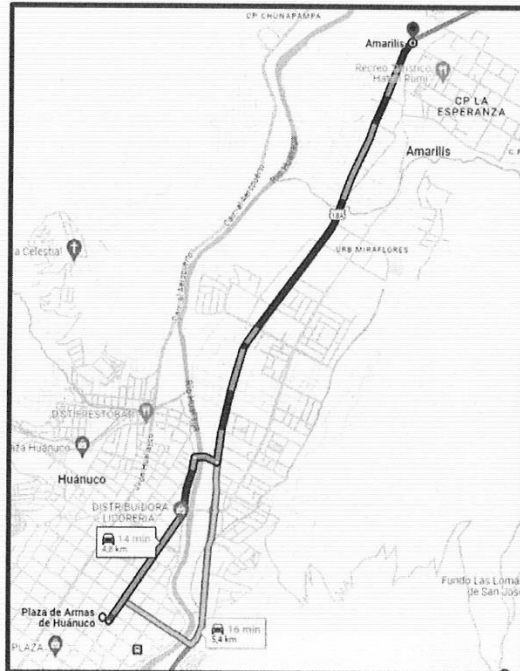





GERENCIA REGIONAL  
DE INFRAESTRUCTURA

DIRECCIÓN REGIONAL  
DE TRANSPORTES  
Y COMUNICACIONES



## 9. CARACTERÍSTICAS TÉCNICAS DEL SERVICIO.

De manera amplia, el estudio de pre inversión se elaborará teniendo en cuenta el "Contenido Mínimo del Estudio de Pre inversión a Nivel de Perfil" de la Directiva para la Formulación y Evaluación en el Marco del Sistema Nacional de Programación Multianual y Gestión de Inversiones y la ficha técnica estándar, para lo cual en el presente estudio se considerará de manera imperiosa los anexos que contempla la ficha técnica estándar para la Formulación y Evaluación de Proyectos de Inversión en Carreteras Interurbanas.

### 9.1 CONSIDERACIONES GENERALES

El CONSULTOR dispondrá del personal profesional y técnico, así como los recursos necesarios propuestos para la elaboración de los estudios, con la calidad, precisión y costo necesario, en el plazo establecido, debiendo tener en cuenta lo siguiente:

- La descripción de los alcances de los servicios que se hace a continuación no es limitativa, pudiendo EL CONSULTOR ampliar o profundizar el servicio, sin variar el monto de su propuesta.
- EL CONSULTOR será directamente responsable de la calidad de los servicios que preste y de la idoneidad del personal a su cargo, así como del cumplimiento de la programación, logro oportuno de las metas previstas y adopción de las previsiones necesarias para el fiel cumplimiento del Contrato, en el plazo otorgado.
- Los profesionales que conformen el equipo del CONSULTOR serán responsables directos de las investigaciones de campo y gabinete que les compete por especialidad.
- EL CONSULTOR dispondrá de una organización de profesionales especialistas, técnicos, administrativos y personal de apoyo, los cuales contarán con todas las instalaciones necesarias para garantizar su permanencia en la zona del estudio, así como los medios de transporte y comunicación para cumplir eficientemente sus obligaciones.
- EL CONSULTOR deberá contar en la zona de trabajo con el personal y el equipamiento ofertado en su propuesta.
- Para el diseño se utilizarán programas de cómputo "software" de diseño vigente, que cuenten con reconocimiento internacional y/o nacional.
- Todo cálculo, aseveración, estimación o dato, deberá estar justificado en lo conceptual y en lo analítico, distanciándose de estimaciones o apreciaciones subjetivas.

### 9.2 CONSIDERACIONES GENERALES PARA LA ELABORACIÓN DEL PROYECTO DE INVERSIÓN:

Con la finalidad de puntualizar los criterios básicos y estándares técnicos y lograr que la declaración de viabilidad del proyecto en el marco del Sistema Nacional de Programación Multianual y Gestión de Inversiones INVIERTE.PE se obtenga en el menor plazo posible, el CONSULTOR debe tener en consideración lo siguiente:

- a) Revisión de información relacionada al proyecto.
- b) Desarrollo del área de estudio y área de influencia.
- c) Elaboración del estudio de oferta – demanda.
- d) Informe de inventario vial.
- e) Estudio de tráfico vehicular.
- f) Estudio topográfico del área donde se ubicará el proyecto.
- g) Estudio de mecánica de suelos.
- h) Evaluación de los servicios básicos de la localidad o localidades donde se ejecutará el proyecto.
- i) Estudio de impacto ambiental.





GERENCIA REGIONAL  
DE INFRAESTRUCTURA

DIRECCIÓN REGIONAL  
DE TRANSPORTES  
Y COMUNICACIONES



- j) Elaboración de los metrados, presupuestos de las alternativas de solución y el cronograma de inversiones y de metas físicas.
- k) Actas necesarias tales como de libre disponibilidad de terreno para el MEJORAMIENTO DE LA VIA DEPARTAMENTAL, canteras, fuentes de agua y botaderos de material excedente.
- l) Desarrollo de otros estudios y/o informes que consideré necesarios el Consultor para la elaboración, presentación y aprobación del Estudio de preinversión del proyecto de acuerdo a la Norma de Invierte.pe y sus modificatorias vigentes. Asimismo, no importa en ningún caso, presupuesto adicional, debido a que esta actividad forma parte del presente servicios.
- m) Elaboración y presentación del formato de registro.

### 9.3 ACTIVIDADES.

El servicio tiene por objeto FORMULAR EL ESTUDIO DE PRE INVERSION A NIVEL DE PERFIL DEL PROYECTO: "MEJORAMIENTO DEL SERVICIO DE TRANSITABILIDAD VIAL INTERURBANA EN LA VIA DEPARTAMENTAL HU-112, TRAMO: EMP. PE-18A (LA ESPERANZA) - PAUCAR - SHISMAY DISTRITO DE AMARILIS DE LA PROVINCIA DE HUANUCO DEL DEPARTAMENTO DE HUANUCO", con código de idea N° 308609, los cuales deberán de cumplir con los aspectos siguientes:

- ❖ El Consultor(a) deberá realizar un diagnóstico sobre la situación actual de la infraestructura existente, entre otras fuentes necesarias que servirán de base para elaborar el Proyecto.
- ❖ Proponer alternativas de solución a fin de evaluar su costo beneficio y elegir la mejor alternativa de solución al problema identificado.
- ❖ Elaborar el Estudio de Pre inversión a nivel de perfil del proyecto: "MEJORAMIENTO DEL SERVICIO DE TRANSITABILIDAD VIAL INTERURBANA EN LA VIA DEPARTAMENTAL HU-112, TRAMO: EMP. PE-18A (LA ESPERANZA) - PAUCAR - SHISMAY DISTRITO DE AMARILIS DE LA PROVINCIA DE HUANUCO DEL DEPARTAMENTO DE HUANUCO" con participación activa del Gobierno Regional, la sociedad civil organizada, entre otros.
- ❖ Proponer un proyecto que tome en cuenta las políticas, institucionalidad y recomendaciones descritas en el marco legal vigente.
- ❖ Coordinar con la Dirección Regional de Transportes y Comunicación de Huánuco, la formulación de la propuesta y desarrollo de las características y/o especificaciones técnicas de los componentes estructurales, entre otras.
- ❖ Determinar los costos de las intervenciones, costos de construcción, de capacitación y otros.
- ❖ Promover y comunicar en los casos que se requiera, la actualización de acuerdos y compromisos con las autoridades de todas las instituciones involucradas en el proyecto de inversión pública. Generar propuesta de acuerdos en los casos que se le soliciten.
- ❖ Elaborar el Plan de Trabajo para la elaboración del Estudio de Preinversión y sus recomendaciones, de ser el caso.
- ❖ Realizar el Levantamiento Topográfico General del Proyecto.
- ❖ Elaborar la documentación básica del proyecto como son: Memoria Descriptiva, Planilla de Metrados, Presupuestos, Análisis De Precios Unitarios, Relación de Insumos, Cronograma de Avance De Obra Valorizado, Planos y otros complementarios.
- ❖ Realizar y Definir los Estudios Básicos de Ingeniería.







GERENCIA REGIONAL  
DE INFRAESTRUCTURA

DIRECCIÓN REGIONAL  
DE TRANSPORTES  
Y COMUNICACIONES



- ❖ Elaborar la documentación del proyecto como son: Estudio de vulnerabilidad de riesgo y desastres, y otros complementarios.
- ❖ Desarrollo del Estudio de Pre-inversión en todas sus especialidades y conforme a la normativa vigente. Y acorde con los Términos de Referencia que se adjuntan.

#### 9.4 PROCEDIMIENTO:

EL CONSULTOR, deberá presentar un Plan de Trabajo para la realización del proyecto en el cual prestará la metodología a utilizar para lograr los objetivos.

Como se sabe el plan de trabajo es una herramienta de planificación y gestión que permite programar el trabajo durante el tiempo de ejecución de la consultoría, la cual debe tener una relación secuencial de las actividades que permita alcanzar las metas y objetivos trazados, indicando los recursos que serán necesarios, las dificultades que puedan encontrarse, los sistemas de control, así como el cronograma y la designación de responsabilidades en cada una de sus especialidades y acorde a las consideraciones del servicio, descritas en los Términos De Referencia.

#### 9.5 LEYES, REGLAMENTOS Y DEMÁS NORMAS OBLIGATORIAS Y/O VOLUNTARIAS:

Las normas relacionadas al servicio de consultoría son las siguientes:

- ❖ La Constitución Política del Perú.
- ❖ Ley de Contrataciones del Estado, aprobado por Ley N° 30225, y modificatoria Decreto Legislativo N° 1444.
- ❖ Decreto Supremo N° 344-2018-EF, que aprueba el Reglamento de la Ley N° 30225.
- ❖ Directiva N° 012-2017-OSCE/CD "Gestión de Riesgos en la Planificación de la Ejecución de Obra".
- ❖ Ley Orgánica de Municipalidades – Ley N° 27972.
- ❖ Ley Orgánica de Gobiernos Regionales – Ley N° 27867- Art. 63°. - Funciones en materia de Turismo.
- ❖ Ley de Patrimonio Cultural- Ley 28296.
- ❖ Ley de Áreas Naturales Protegidas - Ley N° 26834.
- ❖ Turismo Norma Técnica Peruana 2010.
- ❖ Decreto Legislativo N° 1252. Decreto Legislativo que crea el Sistema Nacional de Programación Multianual y Gestión de Inversiones y deroga la Ley N° 27293, Ley del Sistema Nacional de Inversión Pública.
- ❖ Reglamento Nacional de Edificaciones.
- ❖ Reglamento de Señalización Vial
- ❖ Las referidas normas incluyen sus respectivas modificaciones, de ser el caso.
- ❖ Todas las demás aplicables a proyectos de este tipo, y que se encuentren vigentes al momento de la contratación.

La elaboración del Estudio de Preinversión, deberá realizarse de acuerdo con las Disposiciones Legales y Normas siguientes:

- ❖ DECRETO LEGISLATIVO N° 1252 Decreto Legislativo que crea el Sistema Nacional de Programación Multianual y Gestión de Inversiones y deroga la Ley N° 27293, Ley del Sistema Nacional de Inversión Pública (Publicado en el Diario Oficial "El Peruano", el 01 de diciembre de 2016). Modificado por la Primera Disposición Complementaria Modificatoria del Decreto Legislativo N° 1341, Decreto Legislativo que modifica la Ley N° 30225, Ley de Contrataciones del Estado (Publicado en el Diario Oficial "El Peruano", el 07 de enero de 2017). Directiva N° 001-2011-EF/68.01.





GERENCIA REGIONAL  
DE INFRAESTRUCTURA

DIRECCIÓN REGIONAL  
DE TRANSPORTES  
Y COMUNICACIONES



- ❖ DIRECTIVA N° 001-2019-EF/63.01 Directiva para la Formulación y Evaluación en el marco del Sistema Nacional de Programación Multianual y Gestión de Inversiones. Publicada en el Diario Oficial "El Peruano".
- ❖ Manuales, Guías Metodológicas y Casos Prácticos de elaboración de estudios de Preinversión relacionados con el alcance de la presente consultoría, publicados en la página Web de la Dirección General de Políticas de Inversión del Ministerio de Economía y Finanzas.
- ❖ Guía Metodológica para la Identificación, Formulación y Evaluación Social de Proyectos de Inversión Pública del Sector Transportes, a Nivel de Perfil.
- ❖ Anexo N° 11: Parámetros de evaluación social.
- ❖ Resolución Ministerial N° 936-2023-MTC/01 – Aprueba la Ficha Técnica Estándar e Instructivo para la formulación y evaluación de proyectos de inversión en carreteras interurbanas.
- ❖ Resolución Ministerial N° 052-2012 MINAM - Aprueba la Directiva para la concordancia entre el Sistema Nacional de Evaluación de Impacto Ambiental (SEIA) y el Sistema Nacional de Inversión Pública (SNIP).
- ❖ Las referidas normas incluyen sus respectivas modificaciones, de ser el caso.
- ❖ Todas las demás aplicables a proyectos de este tipo, y que se encuentren vigentes al momento de la contratación.

**Normas Técnicas Peruanas:**

- ❖ Reglamento Nacional de Edificaciones Decreto Supremo N° 011 - 2006 – VIVIENDA.
- ❖ Norma E - 060 Concreto Armado (Actualizado 2019), en lo aplicable.
- ❖ Norma E - 050 Suelos y Cimentaciones (Actualizado 2018).
- ❖ Norma E - 030 Diseño Sismorresistente (Actualizado en el 2018)
- ❖ Normas Técnicas Internacionales: ACI, AASHTO, ASTM, etc.
- ❖ "Manual de Ensayo de Materiales" - Resolución Directoral N° 18-2016-MTC/14.
- ❖ Reglamento de Metrados, RD N° 073-2010/vivienda/VNCS-DNC.
- ❖ Código Nacional de Electricidad.
- ❖ Normas complementarias de la Dirección General de Electricidad.
- ❖ Ley N° 29783, de Seguridad y Salud en el Trabajo
- ❖ Decreto Supremo N° 006-2014-TR, modifican el reglamento de la Ley N° 29783, Ley de Seguridad y Salud en el Trabajo, aprobado por Decreto Supremo N° 005-2012-TR
- ❖ Norma G- 050 Seguridad durante la Construcción (Actualizado 2018).
- ❖ Ley 27050, Ley General de las personas con discapacidad y normas para el diseño de elementos de apoyo para personas con discapacidad MINSA.
- ❖ En forma supletoria o alternativa, podrá plantear la utilización de normas de ensayos y diseño, o criterios técnicos utilizados por entidades u organismos de reconocido prestigio internacional, siempre que se justifique técnica y económicamente su aplicación en el proceso constructivo.
- ❖ Todas las demás aplicables a proyectos de este tipo.

**Normas de Protección al Patrimonio Cultural de la Nación**

- ❖ Decreto Legislativo N° 1255, que modifica la Ley N° 28296 – Ley General del Patrimonio Cultural de la Nación y la Ley N° 29565 – Ley de Creación del Ministerio de Cultura del 03.12.2016.
- ❖ Ley N° 29565 – Ley de Creación del Ministerio de Cultura, publicado el 22.07.2010.







GERENCIA REGIONAL  
DE INFRAESTRUCTURA

DIRECCIÓN REGIONAL  
DE TRANSPORTES  
Y COMUNICACIONES



- ❖ Reglamento de la Ley N° 28296, aprobado con Decreto Supremo N° 011-2006-ED, Norma publicada el 01.06.2006 y el Texto publicado el 02.06.2016.
- ❖ Ley N° 28296 – Ley General del Patrimonio Cultural de la Nación, publicado el 22.07.2004 (Las Zonas Arqueológicas forman parte del Patrimonio Cultural de la Nación y están protegidas por la Ley).
- ❖ Decreto Supremo N° 007-2017-MC, del 08.10.2017, modifica el Reglamento de la Ley N° 28296 Ley General del Patrimonio Cultural de la Nación.
- ❖ Resolución Ministerial N° 283-2017-MC del 10.08.2017 que aprueba la Directiva N° 001-2017-MC, que establece los criterios de potencialidad de los Bienes arqueológicos en el marco de proyectos de evaluación arqueológica (PEA) y de los planes de monitoreo arqueológico (PMA), así como establece presiones al procedimiento de aprobación de proyectos de rescate arqueológico (PRA).
- ❖ Decreto Supremo N° -001-2015-MC del 03.02.2015 aprueba el Texto único de Procedimientos Administrativos del Ministerio de Cultura. (TUPA).

#### 9.6 LUGAR Y PLAZO DE PRESTACIÓN PARA LA CONSULTORÍA DE OBRA:

##### 9.6.1. LUGAR.

El lugar de la prestación de servicio de consultoría se encuentra localizado en:

- ❖ Departamento: Huánuco
- ❖ Provincia : Huánuco
- ❖ Distrito : Amarilis



##### 9.6.2. PLAZO.

El plazo de ejecución del servicio inicia al día hábil siguiente después de la firma de contrato, el cual corresponde a un plazo de 90 días calendario, que se desgrega de la siguiente manera:

N°	PRODUCTOS	Plazo para la presentación por parte del Consultor (Días calendario)
1	PLAN DE TRABAJO, según las condiciones establecidas en los TDR.	A los 05 días calendario, contados a partir del día hábil siguiente después de la firma de contrato.
2	PRIMER ENTREGABLE, según las condiciones establecidas en los TDR.	A los 30 días calendario, contados a partir del día siguiente de la notificación electrónica o física del documento de aprobación del plan de trabajo.
3	SEGUNDO ENTREGABLE, según las condiciones establecidas en los TDR.	A los 30 días calendario, contados a partir del siguiente de la notificación electrónica o física del documento de aprobación del primer entregable.
4	TERCER ENTREGABLE, según las condiciones establecidas en los TDR.	A los 25 días calendario, contados a partir del siguiente de la notificación electrónica o física del documento de aprobación del segundo entregable.



GERENCIA REGIONAL  
DE INFRAESTRUCTURA

DIRECCIÓN REGIONAL  
DE TRANSPORTES  
Y COMUNICACIONES



#### 9.7 ENTREGABLES

EL CONSULTOR durante la etapa de FORMULACIÓN DE ESTUDIO DE PRE INVERSIÓN DEL PROYECTO DE INVERSIÓN, presentará los siguientes entregables:

##### 9.8.1. PLAN DE TRABAJO:

Presentará un plan de trabajo detallado, en función a los procedimientos que son necesarias para correcta elaboración del Estudio de Preinversión. Debiendo tener el siguiente contenido:

- 1.1.1. Carátula.
- 1.1.2. Índice de contenidos.
- 1.1.3. Metas y objetivos a alcanzar.
- 1.1.4. Marco Legal y normativa técnica a aplicar.
- 1.1.5. Metodología de la formulación del estudio para cada especialidad.
- 1.1.6. Plan de actividades a realizar (generales y específicos)
  1. Responsabilidades y actividades de cada especialidad.
  2. Contenido básico de cada estudio.
  3. Cronograma de desarrollo de las actividades y tiempo de duración de cada especialidad.
  4. Programación de visitas y actividades en campo.
  5. Mecanismos de control que aseguren la calidad y coherencia de cada especialidad.
  6. Relación de profesionales que conforman en equipo técnico del estudio. (incluir datos de contacto: dirección, teléfono, correo electrónico, DNI, Colegiatura).
  7. Líneas de acción para alcanzar metas y objetivos (Actividades)
  8. Recursos físicos destinados al desarrollo del estudio (incluir datos de contacto: dirección, teléfono y correo electrónico del representante de empresa y/o consorcio).
  9. Riesgos advertidos y soluciones planteadas.



##### 9.8.2. CONTENIDO DE ENTREGABLE A NIVEL DE PREINVERSIÓN

###### 9.8.2.1 PRIMER ENTREGABLE.

Este entregable comprende la ficha técnica estándar y el estudio a nivel de perfil elaborado de acuerdo al ANEXO 07, según se detalla a continuación:

###### I. ASPECTOS GENERALES

- 1.1 Nombre del proyecto
- 1.2 Localización
- 1.3 Unidad Formuladora y Ejecutora de Inversión
- 1.4 Participación de los Beneficiarios
- 1.5. Marco de referencia

###### II. RESUMEN EJECUTIVO

- A. Información general del proyecto
- B. Planteamiento del proyecto
- C. Determinación de la brecha oferta y demanda
- D. Análisis técnico del Proyecto
- E. Costos del Proyecto
- F. Evaluación Social
- G. Sostenibilidad del Proyecto
- H. Gestión del Proyecto
- I. Marco Lógico





GERENCIA REGIONAL  
DE INFRAESTRUCTURA

DIRECCIÓN REGIONAL  
DE TRANSPORTES  
Y COMUNICACIONES



### III. IDENTIFICACIÓN

- 3.1 Diagnóstico
  - 3.1.1 La población afectada
  - 3.1.2 El territorio
  - 3.1.3 La Unidad Productora
  - 3.1.4 Los Involucrados en el PIP
- 3.2 Definición del problema, sus causas y efectos
- 3.3 Definición de Objetivos.

### ANEXOS ESTUDIO DE INGENIERIA

- Informe de Campo.
- Estudio Topográfico.
- Estudio de Mecánica de Suelos, Canteras y Fuentes de Agua.
- Estudio de Vulnerabilidad y Riesgo.

#### 9.8.2.2 SEGUNDO ENTREGABLE.

EL CONSULTOR presentará los siguientes componentes concluidos a nivel de Pre Inversión, que contiene lo siguiente:

### IV. FORMULACION

- 4.1. Definición del horizonte de evaluación del proyecto.
- 4.2. Estudio de mercado del servicio público.
  - 4.2.1. Análisis de la demanda
  - 4.2.2. Análisis de la oferta
  - 4.2.3. Determinación de la brecha
- 4.3. Análisis de las alternativas de solución.
  - 4.3.1. Estudio técnico
  - 4.3.2. Metas físicas

### V. EVALUACIÓN

- 5.1. Evaluación Social
  - 5.1.1. Beneficios Sociales
  - 5.1.2. Costos Sociales
  - 5.1.3. Indicadores de rentabilidad social del proyecto
  - 5.1.4. Análisis de sensibilidad y riesgo de la rentabilidad
- 5.2. Evaluación Privada
- 5.3. Análisis de Sostenibilidad
- 5.4. Gestión de proyecto
  - 5.4.1. Para la fase de ejecución
  - 5.4.2. Para la fase de funcionamiento
- 5.4.3. Financiamiento
- 5.5. Plan de Implementación
- 5.6. Estimación del Impacto Ambiental
- 5.7. Matriz de marco lógico

### VI. CONCLUSIONES

### VII. RECOMENDACIONES





GERENCIA REGIONAL  
DE INFRAESTRUCTURA

DIRECCIÓN REGIONAL  
DE TRANSPORTES  
Y COMUNICACIONES



#### VIII. ANEXOS ESTUDIOS DE INGENIERIA

- Inventario Vial.
- Trazo y Diseño Vial.
- Estudio de Tráfico.
- Diseño de Pavimento.
- Estudio de Hidrología, Hidráulica y Drenaje.
- Estudio de Impacto Ambiental

##### 9.8.2.3 TERCER ENTREGABLE.

EL CONSULTOR presentará los siguientes componentes concluidos a nivel del estudio de Pre Inversión, que contiene lo siguiente:

#### VOLUMEN I

- I. ASPECTOS GENERALES
- II. RESUMEN EJECUTIVO
- III. IDENTIFICACIÓN
- IV. FORMULACION
- V. EVALUACIÓN
- VI. CONCLUSIONES
- VII. RECOMENDACIONES

#### VOLUMEN II

ANEXOS:

##### • MEMORIA DESCRIPTIVA

##### • ESTUDIOS BASICOS:

- Inventario Vial
- Estudio Topográfico y Trazo Vial
- Estudio de Mecánica de Suelos, Canteras y Fuentes de Agua.
- Estudio de Tráfico.
- Estudio de Hidrología, Hidráulica y Drenaje.
- Estudio de estructuras y Obras de Arte.
- Diseño Geométrico
- Estudio de señalización y seguridad vial.
- Estudio de Vulnerabilidad y Riesgo.
- Estudio de Impacto Ambiental.
- OTROS - Estudios y/o Informes para presentar a Otras Instituciones de ser el caso.

##### • METRADOS

##### • COSTOS Y PRESUPUESTOS

##### • PLANOS

- Plano de Ubicación Plano Clave.
- Plano Topográfico.
- Planos de Diseño Geométrico Planos de Secciones Transversales Planos de Perfil.
- Planos de Obras de Artes y otros Planos de Estudios de especialidades.

##### • DOCUMENTOS COMPLEMENTARIOS (actas,etc)







GERENCIA REGIONAL  
DE INFRAESTRUCTURA

DIRECCIÓN REGIONAL  
DE TRANSPORTES  
Y COMUNICACIONES



#### 9.8.3. A NIVEL DEL ESTUDIO DE PRE INVERSIÓN.

- **El primer y segundo entregable;** deben ser presentada en archivador(es) en un ejemplar, impresas en papel bond A-4 color blanco con membrete del consultor, debidamente foliadas, sellados y firmados por el consultor, jefe de proyecto y los profesionales de cada especialidad en cada una de sus hojas. Incluyendo la información digital en CD o DVD en formato primigenia concordante con la información física.
- **El tercer entregable;** debe ser presentada en archivador(es) de pasta rígida en un original y tres copias, impresas en papel bond A-4 color blanco con membrete del consultor, debidamente foliadas, sellados y firmados por el consultor, jefe de proyecto y los profesionales de cada especialidad en cada una de sus hojas. Incluyendo la información digital en CD o DVD en cada ejemplar, en formato primigenia concordante con la información física. Los planos u otros documentos de tamaños mayor al formato A-4 deben ser presentadas en micas para su protección.

#### 9.8.4. OTRAS CONSIDERACIONES.

- En caso que alguna de las fechas de entrega recaiga en un día no laborable, se considerará para su presentación el día hábil siguiente, a través del trámite documentario.
- **DE LA APROBACIÓN DE LOS ENTREGABLES.**  
Cada entregable será aprobada por el Evaluador del proyecto, a través de un informe o documento equivalente dirigido al monitor a cargo perteneciente a la Dirección de Caminos, para su comunicación de manera formal (carta) al consultor a través de una notificación electrónica, al correo electrónico declarado en el anexo 01 de datos del postor (De las bases del proceso). Asimismo, la Entidad puede notificar de manera presencial cuando este resulte más rápido y eficiente, en este caso el cómputo del plazo será a partir del día siguiente de la notificación.
- La entidad, a través del Evaluador, revisará cada uno de los informes parciales y notificará al CONSULTOR, la conformidad u observaciones en un plazo máximo de acuerdo al plazo asignado a los evaluadores o especialistas.
- El CONSULTOR tendrá un plazo máximo de 15 días calendario para subsanar las observaciones.
- Cuando, los informes requieren de la opinión favorable de otras entidades, los plazos de revisión que estos requieran no estarán contenidos en el plazo de revisión del área usuaria.
- En caso que el informe presentado por el CONSULTOR no cumpla con las características y condiciones de los presentes Términos de Referencia, el monitor de la Dirección de Caminos, no efectúa la recepción o no otorga la conformidad, según corresponda, el CONSULTOR se obliga a subsanar las observaciones.
- El Informe Final obtendrá la conformidad correspondiente, una vez que el área usuaria revise y emita su pronunciamiento de conformidad mediante documento cursado al Consultor, en concordancia con Artículo 143 del Reglamento de la Ley de Contrataciones del estado.
- La documentación que se genere durante la ejecución del Estudio constituirá propiedad de la Entidad Contratante y no podrá ser utilizada sin previo consentimiento escrito, para fines distintos a los del estudio contratado.





GERENCIA REGIONAL  
DE INFRAESTRUCTURA

DIRECCIÓN REGIONAL  
DE TRANSPORTES  
Y COMUNICACIONES



## 10. ACTIVIDADES DEL SERVICIO:

### 10.1. Estudio de Tráfico

El consultor presentará con la firma del profesional acreditado el estudio de tráfico, después de analizar la información disponible de tráfico, el Consultor planteará el programa complementario de Estudios de Tráfico que pretende realizar para el desarrollo del presente estudio, donde incluirá la forma en que realizará el censo volumétrico y las encuestas de origen y de destino, las estaciones a considerar justificándolas debidamente, así como toda información de otros datos a considerar para el estudio, incluyendo lo que respecta a la información necesaria para las proyecciones como para el estudio económico. Para definir la (s) estación (es) de conteo de tráfico, el Consultor deberá haber efectuado un análisis preliminar del comportamiento del tráfico sobre la carretera.

Plano de ubicación respectiva de la vía con sus poblaciones beneficiadas y su conexión a la red vial

Identificación de "tramos homogéneos" de la vía en evaluación según la demanda.

Los conteos de tráfico en estaciones cuyo número mínimo por cada tramo homogéneo será de uno. El conteo se realizará durante un mínimo de 7 días consecutivos en las estaciones principales y 5 días en las estaciones de cobertura durante 24 horas por cada estación, los que serán volumétricos y clasificados por tipo de vehículo, según horas, días, período; complementariamente, de ser el caso, se analizará y evaluará la información existente en otras estaciones de conteo que se encuentren dentro del área del proyecto.

Con los correspondientes factores de corrección (horario, diario, estacional), se obtendrá el Índice Medio Diario Anual (IMDA) de tráfico que corresponda a cada tramo homogéneo de demanda por tipo de vehículo y total.

Encuestas de origen y destino (O/D), como mínimo 3 días y durante 24 horas por día (incluyendo un día no laborable). La encuesta incluirá tipo de carga transportada, número de pasajeros, combustible utilizado, detalles sobre el vehículo (tipo, marca, modelo, año, número de asientos, número de ocupantes, tipo de combustible, peso vacío, peso seco, carga útil); y configuración de matrices de viaje por origen y destino y por tipo de vehículo.

Velocidad promedio de circulación por tipo de vehículo; análisis del impacto que diversas velocidades de diseño tendrían sobre la demanda, por tipo de vehículo. Se analizará la posibilidad de cambios cualitativos en la composición de la demanda vehicular, debido a la nueva velocidad proyectada (por ejemplo, aparición de servicios de transporte de pasajeros en vehículos de mayor número de asientos (buses) o camiones de más de 3 ejes o de mayor capacidad).

Tiempos de viaje entre origen-destino, por tipo de vehículo.

El estudio de tráfico incluirá, además, el análisis de la demanda del transporte público y tránsito no motorizado (peatones, ciclistas, arreo de ganado).

Situación existente en zonas urbanas y sus accesos.

Suficiencia y capacidad de la infraestructura vial existente y proyectada para atender la demanda esperada.

Seguridad de viaje y de la población. Impacto de la condición de viaje en zona urbana respecto de la funcionalidad de la carretera.

Diferenciará los flujos locales de los regionales, estableciendo tasas de crecimiento para cada categoría de vehículo y para todo el periodo bajo análisis, debidamente fundamentado según corresponda, en tendencia histórica o proyecciones de carácter socioeconómico (PBI, tasas de motorización, proyección de la población, evolución del ingreso, etc.).







GERENCIA REGIONAL  
DE INFRAESTRUCTURA

DIRECCIÓN REGIONAL  
DE TRANSPORTES  
Y COMUNICACIONES



Se proyectará la demanda en base a la tasa de crecimiento poblacional para vehículos de pasajeros y tasa de crecimiento del PBI Departamental o Regional para vehículos de carga, debidamente justificadas.

Se diferenciará la demanda de tráfico (y su crecimiento) entre tránsito existente, tránsito generado o inducido y tránsito derivado o desviado, en caso de presentarse.

Identificación de otros proyectos viales.

#### 10.2. Estudio Topográfico.

Levantamiento de la franja topográfica a lo largo del eje proyectado.

El proyecto será diseñado sobre el eje existente, sobre eje proyectado, rasante y la sección transversal de la vía.

El diseño del eje en corte a media ladera, en los casos que sea necesario deberá contemplar el diseño de muros que aseguren la estabilidad de la vía, preparando los planos de detalle en sección transversal, longitudinal y planta.

Se efectuarán levantamientos topográficos complementarios en sectores o zonas que requieran mayor detalle como: canteras, depósitos de material excedente, sectores críticos, puentes, pontones.

El Sistema de coordenadas para los Planos Definitivos que se presentarán, estarán referidos al Sistema de coordenadas Universal Transversal de Mercator (UTM).

#### 10.3 Diseño Geométrico.

Utilizando los planos de levantamiento topográfico del eje de la vía, el consultor proyectará el alineamiento horizontal y vertical de la vía (adecuándose en todo lo que sea posible a la rasante existente) y obtendrá perfiles y secciones definitivas de la misma, de manera de obtener los metrados con la suficiente aproximación.

Deberá clasificar la vía e indicar código de la ruta en estudio, indicando el tipo de estudio a realizar, mencionará el derecho de vía.

Deberá definir, proponer y justificar los parámetros y elementos básicos del diseño vial como son: la velocidad directriz, sección transversal de diseño, tipo de superficie de rodadura, distancias de visibilidad de parada y sobrepaso, curvas horizontales, radio mínimo, peralte máximo, sobrehanchos en curvas circulares, curvas verticales, pendientes mínimas y máximas, ancho de calzada y plazoletas de cruce en concordancia con la clasificación del camino, la demanda proyectada, el tipo de topografía, suelos, clima, etc, según sea lo más conveniente de acuerdo - MANUAL DE CARRETERAS: DISEÑO GEOMÉTRICO DG - 2018. MTC y - ESPESIFICACIONES GENERALES 2018. MTC.

#### 10.4 Estudio de Hidrología y Drenaje:

El sistema de drenaje es uno de los aspectos más importante para cualquier tipo de intervención de los trabajos de la carretera sea construcción, mejoramiento, rehabilitación y mantenimiento ya que el funcionamiento del sistema de drenaje (alcantarillas, tajeas, badenes y desviadores de agua, cunetas, subdrenes, pontones y puentes) permite la durabilidad y preservación de la vida útil de la calzada y del medio ambiente.

Para la rehabilitación de caminos vecinales se debe tener en cuenta las siguientes consideraciones.

- Elaborar el inventario vial de las estructuras de drenaje existentes y plantear la alternativa de solución según el estado situacional de cada una de ellas, según el formato que es recomendable para el proyectista, teniendo en cuenta que sea legible y contenga los datos básicos y primordiales para el estudio
- En caso se requiera reemplazar estructuras existentes, la sección hidráulica de las estructuras proyectadas debe ser igual o mayor a las originales.





GERENCIA REGIONAL  
DE INFRAESTRUCTURA

DIRECCIÓN REGIONAL  
DE TRANSPORTES  
Y COMUNICACIONES



- c. Debe ponerse énfasis en el óptimo funcionamiento del sistema de drenaje: cuneta y la alcantarilla de desfogue, teniendo en cuenta que la solución que se plantee garantice la operatividad del drenaje superficial en las épocas de avenida.
- d. Las capacidades de las cunetas se diseñarán en función a la precipitación máxima diaria de la zona.
- e. Para el caso de las obras proyectadas el caudal de diseño se determinará utilizando las informaciones cartográficas y hidrometeorológicas por cualquier método hidrológico apropiado.
- f. Para el caso de estructuras mayores deberá evaluarse el estado situacional de las subestructuras, en caso de presentarse la socavación se planteará la calzada previa cálculo de la profundidad de socavación.

#### 10.5 Estudio de suelos, canteras, fuentes de agua y Diseño del Pavimento:

##### 10.5.1 Estudio de Suelos:

Se recopilará información sobre las características y estado del pavimento en el tramo existente y a lo largo del tramo por donde se habrá de rehabilitar la vía.

Los trabajos están orientados a desarrollar las actividades que permitan evaluar la conformación del terreno natural y la estructura de la sub rasante sobre la cual se apoyará el pavimento.

El Consultor para definir el perfil estratigráfico deberá efectuar prospecciones de campo (calicata), una por kilómetro.

La ubicación de las calicatas será referida en un plano. La profundidad de las calicatas será como mínimo 1.50 m debajo de la sub-rasante proyectada.

El consultor analizará y evaluará las muestras en el laboratorio de suelos y materiales de su propiedad y/o de terceros, siendo responsable de la exactitud y confiabilidad de los resultados.

Los Ensayos de Mecánica de Suelos a efectuarse a las muestras extraídas de las calicatas, serán por tipo de suelo, los cuales se desarrollarán de acuerdo al Manual de Ensayos de Materiales para Carreteras del MTC (EM – 2000), aprobado por (R. D. No. 028-2001-MTC/15.17 del 16-01-01) y serán:

- Análisis granulométrico por tamizado.
- Humedad natural.
- Límites de Atterberg: límite líquido, límite plástico e Índice de Plasticidad.
- Clasificación de suelos por los métodos SUCS y AASHTO.
- California Bearing Ratio (CBR).

Un valor de CBR del terreno de fundación deberá obtenerse por cada tipo de suelo. El consultor por cada calicata efectuará un registro de exploración en la cual señalará los estratos, tipos de suelo, forma del agregado, compacidad, humedad, nivel freático, etc.

El consultor elaborará el perfil estratigráfico del camino vecinal, en base a la información tomada en campo y a los resultados de los ensayos de laboratorio. Así mismo de acuerdo a las características físicas – mecánicas de los suelos determinará sectores críticos, indicando las recomendaciones sobre el tratamiento que deben recibir durante la construcción de la obra.

La memoria descriptiva del estudio de suelos, deberá considerar la descripción de los suelos encontrados, condición actual de la superficie de rodadura, ubicación de materiales inadecuados, presencia de nivel freático, análisis de la totalidad de los resultados de los ensayos de laboratorio, con sus recomendaciones, tratamiento, soluciones y demás observaciones al respecto que considere el consultor.

El valor de capacidad de soporte de diseño para el diseño del pavimento, es el valor de mayor incidencia en el camino vecinal, por lo que su cálculo obedece a estadísticas de todos los ensayos de valor de soporte efectuados y la totalidad de los suelos encontrados.







GERENCIA REGIONAL  
DE INFRAESTRUCTURA

DIRECCIÓN REGIONAL  
DE TRANSPORTES  
Y COMUNICACIONES



#### 10.5.2 Canteras:

Se localizarán las canteras que serán utilizadas en la conformación de la capa de afirmado y preparación de mezclas para concreto. Se seleccionarán únicamente aquellas que demuestren que la calidad y cantidad de material existente son adecuadas y suficientes para la construcción de la obra y que cumplan con el uso propuesto en el **MANUAL DE CARRETERAS: DISEÑO GEOMÉTRICO DG – 2018. MTC** y además con los criterios ambientales establecidos en el Informe de evaluación ambiental.

- a) Remitirá relación de canteras ubicadas, la descripción de las canteras, que podrán ser utilizadas en las distintas capas estructurales del pavimento (Rellenos, Afirmado, etc.), áreas de préstamo de material para conformar los rellenos, así como agregados pétreos para la elaboración de concretos hidráulicos.
- b) Se seleccionarán únicamente aquellas que demuestren que la calidad y cantidad de material existente son adecuadas y suficientes para la construcción vial y que cumplan con el **MANUAL DE CARRETERAS: DISEÑO GEOMÉTRICO DG – 2018. MTC** y en casos excepcionales con las Especificaciones Técnicas Generales para la Construcción de Carreteras (EG-2018) y además con los criterios ambientales establecidos en el Plan de Manejo Ambiental del MTC.
- c) Se precisarán las coordenadas UTM de las canteras y fuentes de agua.
- d) Las Canteras serán analizadas y clasificadas, evaluando su calidad, potencia, rendimiento, accesibilidad, estado de las vías de acceso y por su situación legal (libre disponibilidad).
- e) El Consultor presentará un Registro de Excavación para cada una de las prospecciones (calicatas) que realice de la totalidad de canteras estudiadas, en donde detallará las características de los agregados, forma, tamaño, humedad, color, etc.
- f) Los ensayos de laboratorio para determinar las características físico, químicas y mecánicas de los materiales de cantera; se efectuarán de acuerdo al Manual de Ensayos de Materiales para Carretera del MTC (EM-2000) y serán de acuerdo al uso propuesto:

#### Ensayos Estándar:

- Análisis granulométrico por tamizado.
- Humedad natural.
- Límites de Atterberg: Límite líquido, límite plástico e Índice de Plast.
- Clasificación de suelos por los métodos SUCS y AASHTO.
- Próctor modificado.
- California Bearing Ratio (CBR).
- Abrasión.
- Peso volumétrico.
- Peso específico.

De acuerdo a lo señalado en el Manual de Especificaciones Técnicas Generales para Construcción de Caminos de Bajo Volumen de Tránsito (aprobado con Resolución Directoral N° 304-2008-MTC/02 de fecha 04-04-08) y las Especificaciones Técnicas Generales para la Construcción de Carreteras (EG-2000) del MTC.

#### 10.5.3. Diseño del Pavimento:

El **periodo de diseño será de 5 años**. El consultor estudiará y analizará diferentes alternativas de estructuración del pavimento (afirmado), en función de la capacidad soporte de la sub-rasante, del tráfico previsto, de las condiciones ambientales del área





GERENCIA REGIONAL  
DE INFRAESTRUCTURA

DIRECCIÓN REGIONAL  
DE TRANSPORTES  
Y COMUNICACIONES



(clima, altitud, precipitaciones, etc.), de las alternativas de mantenimiento vial, de los materiales naturales disponibles en la zona, etc.

En cuanto a los aspectos técnicos relacionados con los procedimientos de diseño estructural para el pavimento, el consultor debe desarrollar básicamente la metodología indicada en el **MANUAL DE CARRETERAS: DISEÑO GEOMÉTRICO DG – 2018. MTC** y otra que permita analizar pavimentos afirmados. El Consultor presentará el diseño del Pavimento a nivel de afirmado, adjuntando los cálculos respectivos e indicando las condiciones asumidas.

En cuanto a los aspectos técnicos relacionados con los procedimientos de diseño estructural del pavimento, el Consultor debe desarrollar la metodología indicada en el Manual de Diseño de Caminos No Pavimentados de Bajo Volumen de Tráfico y otros alternativas de verificación, o alguna otra metodología contemplada en la normatividad vigente del MTC. A manera de verificación, el Consultor podrá complementar con alguna otra metodología utilizadas por entidades u organismos de reconocido prestigio. Asimismo, expondrá en una memoria de cálculo todos los criterios adoptados describiendo paso a paso cómo se han obtenido los resultados.

El Consultor estudiará y analizará diferentes alternativas de estructuración del pavimento, en función de la capacidad de soporte de la subrasante, del tráfico previsto, de las condiciones ambientales del área (clima, altitud, precipitaciones, etc.), de las alternativas de mantenimiento vial, de los materiales naturales disponibles en la zona, etc.

#### 10.6 Estudio de Señalización y Seguridad Vial:

El consultor deberá proyectar la señalización teniendo en cuenta el Manual de Dispositivos de Control de Tránsito Automotor para Calles y Carreteras.

Se deberá efectuar el estudio y diseño de la señalización con el criterio de dotar de seguridad vial al camino vecinal; para ello, básicamente los puntos negros o peligrosos de la vía deben contar con las señales y/o avisos adecuados, y en general, con señales informativas que permitan ubicar los principales lugares y progresivas.

Se presentará la ubicación de cada tipo de señal con su diseño respectivo, indicando sus dimensiones y contenido; así mismo se presentarán los cuadros resúmenes de las dimensiones y metrados de las mismas.

El diseño de la señalización deberá ser compatible con el diseño geométrico del camino y la superficie de rodadura de manera que las señales tengan buena visibilidad en concordancia con la velocidad del tránsito. El consultor deberá proponer la señalización de protección ambiental correspondiente, a fin de contribuir a la protección del entorno ambiental del camino vecinal.

#### 10.7 Metrados, Análisis de Precios Unitarios, Presupuesto y Cronograma Valorizado de Ejecución:

El Consultor deberá calcular los metrados por partidas para cada actividad considerada en el presupuesto de Obra, teniendo en cuenta las unidades de medición y base de pago indicadas en el MANUAL DE CARRETERAS: DISEÑO GEOMÉTRICO DG – 2018. MTC y sobre la base de los planos y/o datos o soluciones técnicas adoptadas para rehabilitar las características técnicas de la vía. Deberá adjuntar los sustentos respectivos. (Planillas de Metrados por cada Partida, gráficos y Resumen Final de metrados)

Se deberán elaborar los análisis de precios unitarios incluyendo materiales, equipo y mano de obra y/o sub partidas necesarias para cada una de las partidas que integran la obra, según se establece en las Normas del MTC. Se dará énfasis a la maximización de uso de mano de obra, calificada y no calificada de la zona de estudios. Los rendimientos de las actividades proyectadas por el consultor, deberán estar acorde a las Tablas de Rendimientos de Equipo Mecánico, para las diferentes zonas geográficas y altitudes, establecidas por RM N° 001-87-TC/VMT.







GERENCIA REGIONAL  
DE INFRAESTRUCTURA

DIRECCIÓN REGIONAL  
DE TRANSPORTES  
Y COMUNICACIONES



Para el cálculo del flete, se deberá emplear el DS N° 033-2006-MTC vigente, que modifica el DS N° 010-2006-MTC para el cálculo de los valores referenciales por kilómetro virtual para transporte de bienes y materiales.

Se deberá presentar el estudio de mercado efectuado para determinar los costos de los materiales y costos de alquiler de equipo, adjuntando las cotizaciones y fuentes de información (3 cotizaciones como mínimo). Para el caso de la mano de obra se empleará los costos de construcción civil vigentes.

Los gastos generales deben de separarse en gastos fijos y variables, adjuntar cálculo respectivo.

El Consultor deberá presentar el calendario de Avance de Obra Valorizado, en función a los metros a ejecutar y cantidad de equipo mínimo.

El Consultor deberá dejar claramente establecido, que el cronograma es aplicable para las condiciones climáticas de la zona. Asimismo, presentará la relación de equipo mínimo.

#### 10.8. Planos

Se elaborarán los planos de planta a escala 1:2000, los planos del perfil longitudinal a escala horizontal del eje de la vía 1:2000 y la Escala vertical 1:200. Debiéndose presentar en planos la topografía actual y la modificada con las medidas realizadas de la rasante y de las secciones transversales.

Las secciones transversales deberán ser dibujadas en escala 1:200 u otra escala adecuada. Los planos de las obras de arte y drenaje deben presentarse por cada una y en una escala 1:20 u otra escala adecuada, en planta, cortes respectivos y detalles.



El plano general de ubicación (PLANO CLAVE), deberá ser dibujado en escala 1:5000 u otra escala adecuada, con progresivas y ubicación de obras de arte (existentes y proyectadas), centros poblados que atraviesa, zonas críticas, canteras de materiales y fuentes de agua u otra información que estime necesario el Consultor.

Los planos tendrán una presentación y tamaño uniforme, debiendo ser entregados en porta planos, que los mantenga unidos, pero que permita su fácil desglosamiento.

Deberán estar identificados por una numeración y codificación adecuada y mostrarán la fecha, sello y firma del Jefe del Proyecto e Ingeniero Vial o especialista.

La relación de planos, sin ser limitativa es la siguiente:

- Índice de planos
- Plano de ubicación, mostrando las vías, centros poblados y proyectos más importantes dentro del área de influencia del estudio.
- Plano de secciones tipo a escala 1/50 horizontal y 1:5 vertical, indicando todas las dimensiones y demás características de las obras incluidas en la sección transversal del camino como: espesor del pavimento, bermas, cunetas, drenes, inclinación de taludes, zanjas de coronación o pie de talud, ancho derecho de vía, etc.
- Planos de planta y perfil a escalas 1:2000 H y 1:200 V y con la nomenclatura requerida por el manual para el Diseño de Caminos No Pavimentados de Bajo Volumen de Tránsito. En los planos de planta se indicarán las referencias de los Pis, cuadro de BMs y elementos de curvas, ubicación de obras de arte y drenaje existentes y proyectados (incluyendo cotas y pendientes), y otras obras complementarias importantes.
- Planos de secciones transversales a escala 1/200, indicando cotas de terreno y subrasante; y áreas de corte y relleno, considerando los taludes de acuerdo al tipo de suelo.
- Planos de canteras, DME, sectores críticos.
- Planos de obras de arte (topografía, ubicación, vista general en planta y elevación, de detalles estructurales (encofrados, armadura)



GERENCIA REGIONAL  
DE INFRAESTRUCTURA

DIRECCIÓN REGIONAL  
DE TRANSPORTES  
Y COMUNICACIONES



#### 10.9. ESTUDIO DE IMPACTO AMBIENTAL

El consultor presentará con la firma del profesional acreditado el informe y/o estudio de impacto ambiental el cual para un PI implica el conjunto de estudios, informes técnicos y consultas que permiten identificar y evaluar los efectos que puede causar determinado PI en el ambiente. Asimismo, comprende las medidas de mitigación o prevención de los impactos negativos y sus respectivos costos.

El propósito es identificar y analizar los impactos positivos o negativos que el proyecto puede generar sobre el ambiente, los cuales se pueden traducir en externalidades positivas o negativas que pueden influir en la rentabilidad social del proyecto. Como resultado de este análisis, se podrán plantear medidas de gestión ambiental, concerniente a acciones de prevención, corrección y mitigación, de corresponder, acorde con las regulaciones ambientales que sean pertinentes para la fase de Formulación y Evaluación del proyecto.

Se deben considerar las regulaciones ambientales que sean pertinentes para la fase de Formulación y Evaluación del Proyecto. Se presentan algunas definiciones que ayudaran a la comprensión de este tema Impacto ambiental: alteración positiva o negativa de uno o más de los componentes del ambiente, provocada por la acción de un proyecto.

- Componentes del ambiente

Medio físico: referido a los elementos de la naturaleza considerados inorgánicos: agua, aire, suelo, rocas, acuíferos, entre otros.

Medio biológico: referido a los elementos de la naturaleza considerados orgánicos como: flora, fauna, ecosistemas, áreas naturales protegidas, entre otros.

Medio social: referido a aspectos de la población en general y en especial de los grupos de beneficiados o afectados negativamente por el proyecto; así como los factores construidos tales como UP, servicios y otros.

- Clasificación de impactos

Por la duración o persistencia de los efectos, en temporales o permanentes; Por el ámbito o alcance de los efectos, en locales, regionales o nacionales; Por el tipo de efectos, en positivos, negativos o neutros;

Por la magnitud o el grado de afectación ambiental, en leves, moderados o fuertes; Por la importancia, en altos y bajos.

- Medidas de gestión ambiental

Prevención: diseño y ejecución de medidas, obras o acciones dirigidas a prevenir, controlar, evitar o anular la generación de los impactos y los efectos negativos sobre el ambiente derivados de un proyecto.

Corrección: medidas y acciones que permiten la recuperación de los estándares de calidad ambiental, o la condición original de los procesos o funciones de un ecosistema, luego de un determinado periodo.

Mitigación: medidas o acciones orientadas a atenuar o minimizar los impactos negativos que un proyecto puede generar sobre el ambiente.

#### 10.10. ESTUDIO DE VULNERABILIDAD Y RIESGO

El consultor presentará con la firma del profesional acreditado el estudio de vulnerabilidad y riesgo, el cual deberá realizar una adecuada identificación de los peligros ocurridos en el área de influencia del proyecto y cuál es la probabilidad de que vuelvan a ocurrir, afectando a la UP que se instalará o a los elementos de esta, también debe identificar el conjunto de medidas que deben realizarse, con el fin de prevenir y/o mitigar riesgos futuros.









GERENCIA REGIONAL  
DE INFRAESTRUCTURA

DIRECCIÓN REGIONAL  
DE TRANSPORTES  
Y COMUNICACIONES



## 11. CONTENIDO DEL ESTUDIO DE PRE INVERSIÓN.

Se desarrollará de acuerdo al contenido mínimo del estudio de pre inversión a nivel de perfil y la ficha técnica estándar para la formulación y evaluación de proyectos de inversión en carreteras interurbanas, PARA LA FORMULACION Y EVALUACION EN EL MARCO DEL SISTEMA NACIONAL DE PROGRAMACION Y GESTION DE INVERSIONES.

El contenido requerido para el Estudio de Pre inversión a nivel Perfil se detalla seguidamente:

### 1. RESUMEN EJECUTIVO

- 1.1 Nombre del Proyecto de Inversión Pública
- 1.2 Definición de los objetivos del proyecto
- 1.3 Determinación de la brecha
- 1.4 Análisis técnico de las alternativas
- 1.5 Evaluación Social
- 1.6 Análisis de Sostenibilidad
- 1.7 Gestión del Proyecto
- 1.8 Impacto ambiental
- 1.9 Matriz de marco lógico para la alternativa seleccionada

### 2. ASPECTOS GENERALES

#### 2.1 Nombre del proyecto

El Consultor determinará el nombre del proyecto de acuerdo a los resultados que se obtengan en el estudio (rehabilitación, mejoramiento y/o creación), el mismo que debe permitir el tipo de intervención, el bien o servicio que se intervendrá y la ubicación.

#### 2.2 Localización

Presentar mapas, plano de ubicación y croquis de la locación del Proyecto de Inversión.

#### 2.3 Unidad Formuladora y Ejecutora de Inversión.

Colocar el nombre de la Unidad Formuladora y el nombre del funcionario responsable de la unidad formuladora.

Colocar el nombre de la Unidad Ejecutora de Inversión y el nombre del funcionario responsable de la unidad ejecutora de inversión.

#### 2.4 Marco de Referencia

En este punto se deberá especificar los siguientes aspectos:

- Marco Normativo Legal en la cual se enmarca el Proyecto de Inversión.
- Los Planes de Desarrollo Concertados y el Programa Multianual de Inversión Pública, en el contexto nacional, regional y local.
- Resumen de los principales antecedentes del proyecto, la pertinencia del proyecto.

### 3. IDENTIFICACIÓN

#### 3.1. Diagnóstico:

Se incluirá información cuantitativa, cualitativa, material gráfico, fotográfico, entre otros, que sustente el análisis, interpretación y medición de la situación actual negativa que se busca intervenir con el proyecto, los factores que influyen en su evolución y las tendencias a futuro si no se ejecuta el proyecto.







GERENCIA REGIONAL  
DE INFRAESTRUCTURA

DIRECCIÓN REGIONAL  
DE TRANSPORTES  
Y COMUNICACIONES



### 3.1.1. Área de estudio:

El Consultor definirá el área geográfica donde se debe analizar, entre otras, las características físicas, económicas, accesibilidad, disponibilidad de servicios e insumos, que influirán en el diseño técnico del proyecto (localización, tamaño, tecnología), en la demanda o en los costos. Identificar los peligros que pueden afectar a la Unidad Productora (UP), si existe, y al proyecto, así como las dimensiones ambientales que se esté afectando o sepudiera afectar.

Como resultado de este análisis se deberá haber identificado los límites relevantes (geográfico, administrativo, entre otros) para contextualizar el análisis del problema que se buscará resolver con el proyecto y su potencial emplazamiento.

### 3.1.2. La Unidad Productora de bienes y/o servicios (UP) en los que intervendrá el proyecto:

Identificar las restricciones que están impidiendo que la UP provea los bienes y servicios, en la cantidad demandada y de acuerdo con los niveles de servicio, así como las posibilidades reales de optimizar la oferta existente; para ello, se analizará y evaluará, entre otros: (i) los procesos y factores de producción (recursos humanos, infraestructura, equipamiento, entre otros), teniendo presente las normas técnicas y estándares de calidad; (ii) los niveles de producción; (iii) las capacidades de gestión; (iv) la percepción de los usuarios respecto a los servicios que reciben (v) la exposición y vulnerabilidad de la UP frente a los peligros identificados en el diagnóstico del área de estudio, así como los efectos del cambio climático; y, (vi) los impactos ambientales que se estuviesen generando.

Es importante que como resultado de este análisis quede establecido qué elemento (s) de la función de producción del servicio público (infraestructura, equipamiento, recursos humanos, procesos, normas, tecnologías, etc.) es lo que afecta negativamente la forma actual en que se entrega el servicio público.

### 3.1.3. Los involucrados en el proyecto:

Identificar los grupos sociales involucrados en el proyecto, así como las entidades que apoyarían en su ejecución y posterior operación y mantenimiento; analizar sus percepciones sobre el problema, sus expectativas e intereses en relación con la solución del problema, sus fortalezas, así como su participación en el Ciclo de Inversión.

Especial atención tendrá el diagnóstico de la población afectada por el problema que se busca resolver con el proyecto (que define el área de influencia) y su participación en el proceso; de este grupo se analizará los aspectos demográficos, económicos, sociales, culturales, además de los problemas y efectos que perciben. Respecto a la identificación de la población afectada, esta deviene del análisis de la población demandante de referencia, la población demandante potencial, la población demandante efectiva, y la población demandante objetivo, así como sus características de consumo del servicio objeto de la intervención con el Proyecto de Inversión (PI). Asimismo, se deben precisar los parámetros y/o criterios asumidos para delimitar el área de influencia del PI.

En caso no existiese el servicio, deben describirse las formas alternativas que utiliza la población afectada para obtenerlo. Sobre esta base se planteará, entre otros: (i) el problema central; (ii) la demanda (iii) las estrategias de provisión de los bienes y servicios.





GERENCIA REGIONAL  
DE INFRAESTRUCTURA

DIRECCIÓN REGIONAL  
DE TRANSPORTES  
Y COMUNICACIONES



De acuerdo con la tipología del proyecto, considerar en el diagnóstico, entre otros, los enfoques de género, interculturalidad, estilos de vida, costumbres, patrones culturales, condiciones especiales como discapacidad, situaciones de riesgo en el contexto de cambio climático o de contaminación ambiental, a efectos de tomarlos en cuenta para el diseño del proyecto. Igualmente, es importante que se analice los grupos que pueden ser o sentirse afectados con la ejecución del proyecto, o podrían oponerse; sobre esta base, se plantearán las medidas para reducir el riesgo de conflictos sociales con tales grupos.

### 3.2. Definición del problema, sus causas y efectos.

Especificar con precisión el problema central identificado, el mismo que será planteado sobre la base del diagnóstico de involucrados. Analizar y determinar las principales causas que lo generan, así como los efectos que éste ocasiona, sustentándolos con evidencias basadas en el diagnóstico realizado, tanto de la UP como de la población afectada por el problema; de ser el caso, incluir los resultados del análisis de vulnerabilidad de la UP. Sistematizar el análisis en el árbol de causas-problema- efectos.

### 3.3. Objetivo del proyecto.

Especificar el objetivo central o propósito del proyecto, así como los objetivos específicos o medios (de primer orden y fundamentales), los cuales deben reflejar los cambios que se espera lograr con las intervenciones previstas. Sistematizar el análisis en el árbol de medios-objetivo-fines.

### 3.4. Planteamiento de alternativas de solución.

Plantear las alternativas de solución del problema, sobre la base del análisis de las acciones que concretarán los medios fundamentales. Dichas alternativas deberán tener relación con el objetivo central, ser técnicamente posibles, pertinentes y comparables.

## 4. FORMULACIÓN.

### 4.1. Definición del horizonte de evaluación del proyecto.

Se debe fundamentar y establecer el período en el que se estimarán los costos y beneficios sociales del proyecto, a efectos de su evaluación.

### 4.2. Estudio de mercado del servicio público

#### 4.2.1 Análisis de la Demanda:

Se efectuarán las estimaciones de la demanda actual y sus proyecciones, en base al estudio de tráfico realizado en el área de influencia, para lo cual se realizará lo siguiente:

- La demanda actual del proyecto estará expresada en el Índice Medio Diario Anual (IMDa), se detallará el método empleado para su cálculo, el periodo empleado para los trabajos de campo, el número de estaciones consideradas.
- Se proyectará la demanda efectiva a lo largo del horizonte de evaluación del proyecto, señalando y sustentando los parámetros, supuestos y metodología utilizada.
- El análisis de la demanda considerará el análisis de encuestas origen destino a transportistas de los diferentes nodos de transporte ya sea fluvial o aéreo, con el fin de determinar las principales ciudades generadoras de viajes desde y hacia el proyecto.







GERENCIA REGIONAL  
DE INFRAESTRUCTURA

DIRECCIÓN REGIONAL  
DE TRANSPORTES  
Y COMUNICACIONES



#### 4.2.2 Análisis de la Oferta:

EL CONSULTOR debe caracterizar la situación actual de la vía a intervenir tanto en sus aspectos técnicos como funcionales. Para ello será necesario efectuar un inventario vial del mismo en cuanto a sus características geométricas y estructurales.

#### 4.2.3 Determinación de la brecha:

Sobre la base de la comparación de la demanda proyectada (en la situación sin proyecto o con proyecto, según corresponda) y la oferta optimizada o la oferta "sin proyecto" cuando no haya sido posible optimizarla.

### 4.3. Análisis técnico de las alternativas de solución

#### 4.3.1. Estudio técnico

Basándose en el planteamiento de las alternativas, en el conocimiento de la población objetivo a ser atendida por el proyecto y en el déficit o brecha de oferta del servicio público a ser cubierto, se debe avanzar en la configuración técnica de tales alternativas propuestas. Ello conlleva el desarrollo de aspectos físico-técnicos interdependientes: la localización, el tamaño y la tecnología de producción o de construcción. Los elementos técnicos derivarán en requerimientos de recursos para inversión y para operar y mantener el proyecto.

- a) **Tamaño:** Se refiere a la capacidad de producción del bien o servicio, para un periodo determinado. La variable principal que determina el tamaño del proyecto es el déficit que se desea atender, dado por la demanda de la población objetivo. No obstante, hay otros factores que pueden influir en la decisión de tamaño del proyecto, como: existencia de economías de escala, estacionalidades en la demanda, terrenos disponibles, entre otros.
- b) **Localización:** el proyecto debería identificar aquella ubicación o localización que produzca el mayor beneficio social a los usuarios de éste. Si bien este es el principal criterio para seleccionar la localización, también deberán tenerse en cuenta aspectos como: disponibilidad de servicios básicos, vías de comunicación, exposición a peligros (naturales, socionaturales o antrópicos) y medios de transporte, clima, planes reguladores y ordenanzas, impacto ambiental, entre otros.
- c) **Tecnología:** De acuerdo al proceso de producción de un servicio, se pueden identificar diferentes activos asociados a cada una de las etapas de dicho proceso de producción. Es posible que para cada etapa y/o activos esenciales del proceso productivo existan diferentes alternativas tecnológicas, las que deberán ser analizadas para verificar si cumplen los requerimientos o especificaciones técnicas, para luego poder evaluar la mejor opción tecnológica.

Para este análisis se deberá considerar los factores que inciden en la selección de dichas variables y los establecidos en las normas técnicas emitidas por los Sectores, según la tipología del proyecto, así como las relacionadas con la gestión del riesgo en contexto de cambio climático y los impactos ambientales. Resultado de este análisis se puede identificar alternativas técnicas, que serán evaluadas para seleccionar la mejor en sus aspectos de diseño, ejecución y funcionamiento, de tal modo de asegurar que la intervención cumpla con los niveles de servicio y estándares de calidad establecidos por el Sector competente del Gobierno Nacional.

#### 4.3.2. Metas físicas

Teniendo en consideración la brecha oferta-demanda y el estudio técnico señalado en el párrafo anterior establecer, fundamentalmente, las metas concretas de activos esenciales que se generarán en la fase de ejecución, incluyendo las relacionadas con la gestión del riesgo en el contexto de cambio climático y la mitigación de los impactos ambientales negativos.





GERENCIA REGIONAL  
DE INFRAESTRUCTURA

DIRECCIÓN REGIONAL  
DE TRANSPORTES  
Y COMUNICACIONES



#### 4.4. Costos a precios de mercado:

##### 4.4.1 Identificación y medición de los requerimientos de recursos.

Identificar y cuantificar los recursos que se utilizarán en la fase de ejecución y para la operación y mantenimiento. Para ello, considerar las metas físicas y la brecha oferta- demanda.

##### 4.4.2 Valorización de los costos a precios de mercado.

###### a. Costos de inversión

Estimar los costos de inversión para cada alternativa, sobre la base de los requerimientos de recursos definidos en el numeral anterior y la aplicación de costos por unidad de medida de activos; la metodología de estimación de los costos aplicados será sustentada. Considerar todos los costos en los que se tenga que incurrir en la fase de ejecución; incluyendo los asociados con las medidas de reducción de riesgos en contexto de cambio climático y con la mitigación de los impactos ambientales negativos, así como los de estudios, licencias, certificaciones, autorizaciones, expropiaciones, liberación de interferencias, de corresponder.

###### b. Costos de reinversiones

Especificar el flujo de requerimientos de reinversiones o reemplazo de activos durante la fase de funcionamiento del proyecto y estimar los costos correspondientes.

###### c. Costos de Operación y Mantenimiento

Estimar los costos detallados de operación y mantenimiento incrementales sobre la base de la comparación de los costos en la situación "sin proyecto" y en la situación "con proyecto". Describir los supuestos y parámetros utilizados y presentar los flujos de costos incrementales a precios de mercado. Los costos de operación y mantenimiento deben sustentarse con el diseño operacional cumpliendo las normas de seguridad y los estándares de calidad sectoriales.



#### 5. EVALUACIÓN

##### 5.1. Evaluación Social

Se efectuará la evaluación social de cada alternativa, para lo cual se deberá elaborar los flujos de beneficios y costos sociales.

###### 5.1.2 Beneficios sociales

Se deberá cuantificar los beneficios de cada alternativa de inversión planteada para lo cual se identificarán los tipos de beneficios que se producirán si éste se ejecuta.

Se considerarán y cuantificarán para este estudio los beneficios medidos en el sistema de transporte referidos a los ahorros de recursos valorados a su costo de oportunidad para la sociedad (ahorros de recursos en la operación de vehículos, ahorros de tiempos en los usuarios, ahorro de recursos en el mantenimiento de la infraestructura).

Para la cuantificación de beneficios por ahorro de recursos por el uso del transporte fluvial y aéreo, tanto para los ahorros en costos de transporte y tiempos evitados se deberá emplear los Parámetros de Evaluación Social – Anexo N° 03 y otros que el Consultor pueda sustentar con información primario o de resultados de sus encuestas. Para los ahorros de tiempos de usuarios se estimarán los tiempos que en la actualidad emplean los pasajeros y transportistas por vía multimodal (terrestre y fluvial), y se utilizarán los costos económicos de tiempo de los usuarios proporcionados por la DGPMI-MEF.





GERENCIA REGIONAL  
DE INFRAESTRUCTURA

DIRECCIÓN REGIONAL  
DE TRANSPORTES  
Y COMUNICACIONES



El Consultor elaborará un transporte multimodal de carga y pasajeros que permita determinar la demanda de cada uno de los modos de transporte evaluados, así como considerar, dentro de la evaluación económica los impactos sociales y ambientales positivos y negativos que genere la implementación de cada una de las alternativas, dada la vulnerabilidad de la zona a ser intervenida.

- a) Beneficios: EL CONSULTOR analizará los beneficios en la situación optimizada (Sin Proyecto), de ser el caso.
- b) Con Proyecto, EL CONSULTOR analizará los ahorros de costos de operación tanto para la condición terrestre o multimodal (terrestre y fluvial).
- c) Beneficios incrementales: determinará los beneficios incrementales definida como la deferencia entre la situación "Con Proyecto" y la situación "Sin Proyecto", por efecto del mejoramiento de las condiciones de transitabilidad.

De ser el caso, se sustentará los beneficios derivados de la explotación agropecuaria, forestal, turística, etc., que EL CONSULTOR deberá justificar plenamente y en el contexto de una explotación racional y sustentable del bosque evitando su depredación irracional, para lo cual presentará el correspondiente estudio en base a la potencialidad del recurso existente en el área de influencia, así como gestionar ante las autoridades competentes su pronunciamiento.

#### 5.1.3 Costos sociales

Se elaborarán los flujos de costos sociales (situaciones con y sin proyecto), teniendo como base los flujos de costos a precios de mercado, los cuales serán ajustados aplicando los factores de corrección de precios de mercado a precios sociales.

Se deberá incluir también en los flujos otros costos sociales, que no aparecen en los flujos de costos a precios de mercado, pero que pueden generarse tanto en la situación "sin proyecto", como en la situación "con proyecto".

#### 5.1.4 Indicadores de rentabilidad social del Proyecto

Se estimarán los indicadores de acuerdo con la metodología aplicable al tipo de proyecto que se está formulando.

##### • Metodología costo/beneficio

Aplicar esta metodología a los proyectos en los cuales los beneficios se pueden cuantificar monetariamente y, por tanto, se pueden comparar directamente con los costos. Los beneficios y costos que se comparan son los "incrementales". Se deberán utilizar los indicadores de Valor Actual Neto Social, Valor Anual Equivalente y Tasa Interna de Retorno Social.

#### 5.1.5 Análisis de sensibilidad y riesgo de la rentabilidad social en particular y de las condiciones de viabilidad en general

Análisis de sensibilidad:

Efectuar el análisis de sensibilidad para: (i) determinar cuáles son las variables (como la demanda, costos de los principales insumos, tarifas o precios cobrados a los usuarios, entre otros), cuyas variaciones pueden afectar la condición de rentabilidad social del proyecto, su sostenibilidad financiera (cuando corresponda) o la selección de alternativas; (ii) definir y sustentar los rangos de variación de dichas variables que afectarían la condición de rentabilidad social o la selección de alternativas.





GERENCIA REGIONAL  
DE INFRAESTRUCTURA

DIRECCIÓN REGIONAL  
DE TRANSPORTES  
Y COMUNICACIONES



## 5.2. Análisis de Sostenibilidad

EL CONSULTOR debe analizar los factores que garanticen que el proyecto generará los beneficios esperados a lo largo de su vida útil. Deberá incluir los siguientes aspectos:

- a. Los arreglos institucionales para la fase de operación y mantenimiento: Establecer Convenios institucionales.
- b. Marco normativo necesario que permita llevar a cabo la ejecución y mantenimiento del proyecto.
- c. La capacidad de gestión de la organización encargada del proyecto en su etapa de inversión y operación.
- d. Financiamiento de los costos de mantenimiento, señalando cuáles serían los aportes de las partes involucradas (Estado, concesiones, beneficiarios, otros).
- e. El uso de los bienes y servicios sobre los cuales se interviene por parte de los beneficiarios.
- f. Los probables conflictos que se pueden generar durante la operación y mantenimiento.
- g. Los riesgos de desastres.

## 5.3. Selección de la alternativa

Seleccionar la alternativa de acuerdo con los resultados de la evaluación social, del análisis de sensibilidad y de sostenibilidad, explicando los criterios y razones de tal selección.

## 5.4. Gestión del Proyecto

- 5.4.1 Para la fase de ejecución: (i) plantear la organización que se adoptará; (ii) especificar la Unidad Ejecutora de Inversiones designado que coordinará la ejecución de todos los componentes del proyecto y/o se encargará de los aspectos técnicos, sustentando las capacidades y la designación, respectivamente; (iv) señalar la modalidad de ejecución del proyecto, sustentando los criterios aplicados para la selección; (v) precisar las condiciones previas relevantes para garantizar el inicio oportuno la ejecución y la eficiente ejecución.
- 5.4.2 Para la fase de funcionamiento: (i) detallar quién se hará cargo de la operación y mantenimiento y la organización que se adoptará; (ii) definir los recursos e instrumentos que se requerirán para la adecuada gestión de la UP; (iii) precisar las condiciones previas relevantes para el inicio oportuno de la operación.
- 5.4.3 Financiamiento: plantear la estructura de financiamiento de la inversión, operación y mantenimiento, especificando las fuentes de financiamiento y su participación relativa y, de ser el caso, los rubros de costos a los que se aplicará.

## 5.5. Plan de Implementación

Detallar la programación de las actividades previstas para el logro de las metas del proyecto, indicando secuencia y ruta crítica, duración, responsables y recursos necesarios. Incluir las condiciones previas relevantes para garantizar el inicio oportuno y adecuado de la ejecución.







GERENCIA REGIONAL  
DE INFRAESTRUCTURA

DIRECCIÓN REGIONAL  
DE TRANSPORTES  
Y COMUNICACIONES



18

#### 5.6. Estimación del impacto ambiental

Identificar y analizar los impactos positivos o negativos que el proyecto puede generar sobre el ambiente, los cuales se pueden traducir en externalidades positivas o negativas que pueden influir en la rentabilidad social del proyecto. Como resultado de este análisis, se podrán plantear medidas de gestión ambiental, concierne a acciones de prevención, corrección y mitigación, de corresponder, acorde con las regulaciones ambientales que sean pertinentes para la fase de Formulación y Evaluación del proyecto.

#### 5.7. Matriz de marco lógico para la alternativa seleccionada

Se presentará la matriz del marco lógico de la alternativa seleccionada, en la que se deberán consignar los indicadores relevantes y sus valores en el año base y esperados, a efectos del seguimiento y evaluación ex post.

### 6. CONCLUSIONES

Se debe indicar el resultado (viable o no viable) del proceso de formulación y evaluación del proyecto y detallar los principales argumentos que sustentan dicho resultado, en términos de lo siguiente:

- Cumplimiento de los tres atributos que definen la condición de viabilidad de un proyecto, en caso el proyecto resulte viable. Si el resultado es no viable, indicar qué atributo o atributos no se logró cumplir.
- Emitir un juicio técnico sobre la calidad y la pertinencia del grado de profundización de la información empleada para la elaboración del estudio de preinversión, así como la consistencia y coherencia de los supuestos establecidos, las fuentes de información, las normas técnicas, los parámetros y metodologías empleadas, entre otros elementos claves relacionados con el fundamento técnico y económico de la decisión de inversión.



### 7. RECOMENDACIONES

Como resultado del proceso de elaboración del estudio de preinversión, la UF planteará recomendaciones técnicas para la UEI que asumirá la ejecución y posterior operación y mantenimiento, de corresponder. Tales recomendaciones deberán estar ligadas con las acciones o condiciones que se deberán asegurar para reducir o eliminar los riesgos que el proyecto podría enfrentar durante las siguientes fases del Ciclo de Inversiones. Principalmente, se deberá emitir como mínimo, recomendaciones sobre lo siguiente:

#### Fase de Ejecución:

- Las variables críticas que pueden influir en la estimación de los costos de inversión, así como los plazos de ejecución del proyecto, de tal forma de generar alertas sobre posibles sobrecostos y sobreplazos durante la etapa de ejecución, acorde con el análisis efectuado en el análisis de sensibilidad y riesgo del proyecto. Señalar las limitaciones de información que enfrentó la UF para realizar tales estimaciones.
- Emitir recomendaciones sobre la modalidad de ejecución más conveniente para el proyecto, en función a su complejidad y naturaleza.
- Otros aspectos críticos que la UF juzgue conveniente resaltar, acorde con las restricciones de información que enfrentó durante la preparación del estudio de preinversión.



GERENCIA REGIONAL  
DE INFRAESTRUCTURA

DIRECCIÓN REGIONAL  
DE TRANSPORTES  
Y COMUNICACIONES



**Fase de Funcionamiento.**

- Las condiciones que podrían afectar la sostenibilidad del proyecto en general y la entrega de servicios a la población beneficiaria en particular, en los aspectos financieros, presupuestales (asignación de la operación y mantenimiento), de cobros de tarifas, entre otros. Alertar sobre los riesgos de deterioro acelerado de los activos que se generan con el proyecto debido a un mantenimiento intermitente o insuficiente durante el periodo de funcionamiento del proyecto.

Otros aspectos críticos que la UF juzgue conveniente resaltar, acorde con las restricciones de información que enfrentó durante la preparación del estudio de pre inversión.

**8. ANEXOS ESTUDIOS BASICOS DE INGENIERIA.**

- Inventario Vial
- Estudio de tráfico.
- Estructuras y obras de arte.
- Hidrología y drenaje.
- Topografía y trazo.
- Suelos, canteras, fuentes de agua.
- Diseño de pavimento.
- Memoria Descriptiva de Alternativas Planteadas.
- Especificaciones técnicas.
- Metrados.
- Costos y presupuestos.
- Estudio de Impacto Ambiental.
- OTROS - Estudios y/o Informes para presentar a otras Instituciones de ser el caso.
- Planos



Los Items desarrollados deben estar ingresados en la ficha técnica correspondiente, del sector Ministerio de Transportes y Comunicaciones.

**12. REQUISITOS Y RECURSOS DEL CONSULTOR.**

**12.1 REQUISITOS MÍNIMOS DEL CONSULTOR:**

**12.1.1 PERFIL DEL POSTOR**

- Persona natural o jurídica, con capacidad de contratar con el estado.
- Copia Simple del Certificado de inscripción vigente en el Registro Nacional de Proveedores, en el Capítulo de Servicios.
- Tener vigencia de poder en caso de persona jurídicas.
- En caso de consorcios, cada uno de los integrantes de éste presentará obligatoriamente este certificado y la vigencia, según las obligaciones que correspondan a cada empresa establecidas en la Promesa formal de Consorcio.





GERENCIA REGIONAL  
DE INFRAESTRUCTURA

DIRECCIÓN REGIONAL  
DE TRANSPORTES  
Y COMUNICACIONES



12.1.2 PERSONAL CLAVE.

❖ PERFIL DEL PERSONAL PROPUESTO.

➤ 01 JEFE DE PROYECTO:

**Formación académica:**

Ingeniero Civil y/o Economista, colegiado y habilitado.

**Experiencia:**

Deberá acreditar una experiencia mínima de **veinticuatro (24) meses** a partir de la colegiatura, en consultoría en elaboración de proyectos (estudios de preinversión y/o expedientes técnicos) y/o consultoría de obras (supervisión) y/o en construcción de obras, teniendo cargos de: Jefe de Proyecto y/o Coordinador de Proyecto y/o consultor y/o Jefe de Estudio y/o Residente de Obra y/o en proyectos iguales o similares.

**Responsabilidad:**

El Jefe de Proyecto responsable de la elaboración y presentación de los estudios, entre otras actividades del proyecto.

➤ 01 ESPECIALISTA EN FORMULACION Y EVALUACIÓN SOCIO ECONÓMICA:

**Formación académica**

Economista, Ingeniero Civil o carreras fines a la ingeniería, colegiado y habilitado.

**Experiencia:**

Deberá acreditar una experiencia mínima de **doce (12) meses** a partir de la colegiatura, en consultoría en elaboración de proyectos (estudios de preinversión y/o expedientes técnicos), teniendo cargos como Especialista en Formulación y Evaluación Socioeconómica, en proyectos iguales o similares. Con Especialización o Diplomado o Curso en Proyectos de Inversión Pública y/o Formulación y/o Evaluación de Proyectos de Inversión Pública, en el marco del Invierte.Pe.

**Responsabilidad:**

Es el responsable de la elaboración Socio Económica, Identificación, Formulación, Evaluación. Asimismo, es el responsable de la información elaborada, sean compatibles con la norma vigente.

➤ 01 ESPECIALISTA EN TOPOGRAFÍA, TRAZO Y DISEÑO VIAL

**Formación Académica**

Ingeniero Civil, colegiado y habilitado.

**Experiencia del Personal**

Deberá acreditar una experiencia mínima de **doce (12) meses** a partir de la colegiatura, en consultoría en elaboración de proyectos (estudios de preinversión y/o expedientes técnicos), consultoría de obras (supervisión) o en construcción de obras como Especialista en Topografía, Trazo y Diseño Vial, que tenga experiencia comprobada en proyectos iguales o similares.

**Responsabilidad:**

Diseñar el alineamiento horizontal y vertical de la vía y obtener perfiles y secciones definitivas de la misma, de manera que se obtengan los metrados con la suficiente aproximación.





GERENCIA REGIONAL  
DE INFRAESTRUCTURA

DIRECCIÓN REGIONAL  
DE TRANSPORTES  
Y COMUNICACIONES



➤ **01 ESPECIALISTA DE SUELOS Y PAVIMENTOS:**

**Formación Académica**

Ingeniero Civil, Geólogo o afines, colegiado y habilitado.

**Experiencia del Personal**

Deberá acreditar una experiencia mínima de **doce (12) meses** a partir de la colegiatura, en consultoría en elaboración de proyectos (estudios de preinversión y/o expedientes técnicos), consultoría de obras (supervisión) o en construcción de obras como Especialista de Suelos y Pavimentos, que tenga experiencia comprobada en proyectos iguales o similares.

**Responsabilidad:**

Es el responsable de elaborar el estudio de mecánica de suelos y/o diseño de pavimentos en la normatividad vial vigente, relacionado con la infraestructura vial.

➤ **01 ESPECIALISTA EN ESTRUCTURAS Y PUENTES:**

**Formación Académica**

Ingeniero Civil, colegiado y habilitado.

**Experiencia del Personal**

Deberá acreditar una experiencia mínima de **doce (12) meses** a partir de la colegiatura, en consultoría en elaboración de proyectos (estudios de preinversión y/o expedientes técnicos), consultoría de obras (supervisión) o en construcción de obras como Especialista en Estructuras y Puentes, que tenga experiencia comprobada en proyectos iguales o similares.

**Responsabilidad:**

Es el responsable de la elaboración de los estudios de estructuras y obras de arte en la normatividad vial vigente relacionado con la infraestructura vial.



**Nota.**

- Cabe señalar que la acreditación de la colegiatura y habilidad de los profesionales propuestos se requerirá para el inicio efectivo de su participación en la ejecución de la prestación, tanto para aquellos titulados en el Perú o en el extranjero, y no en un momento anterior. La misma que será verificada por el Jefe de Evaluación, en observancia del plan de trabajo donde se aprecia la intervención de cada profesional(es), según a las actividades a ejecutar.
- De presentarse experiencia ejecutada paralelamente (traslape), para el cómputo del tiempo de dicha experiencia sólo se considerará una vez el periodo traslapado.

**12.2 DEFINICIÓN DE SERVICIOS DE CONSULTORÍA DE OBRA SIMILARES**

Elaboración de Estudios de pre inversión y/o Estudios Definitivos y/o Expedientes Técnicos de obra para construcción y/o mejoramiento de carreteras con superficie de rodadura a nivel de afirmado y/o pavimento económico y/o pavimento flexible y/o pavimento semirrígido.

**Nota:** Esta definición servirá para la calificación y/o evaluación según corresponda, de la experiencia del postor, así como la experiencia de los profesionales requeridos acreditadas en su oportunidad.





GERENCIA REGIONAL  
DE INFRAESTRUCTURA

DIRECCIÓN REGIONAL  
DE TRANSPORTES  
Y COMUNICACIONES



### 12.3 RECURSOS A SER PROVISTOS POR EL CONSULTOR.

#### 12.3.1 EQUIPAMIENTO ESTRATÉGICO:

- Un (01) estación total.
- Una (01) camioneta 4x4.
- Un (01) GPS navegador.
- Dos (02) computadoras o laptops.
- Una (01) impresora multifuncional.
- Una (01) fotocopidora multifuncional.

#### Nota.

- Los postores podrán proponer el Equipamiento Estratégico que supere lo solicitado en capacidad y/o características.

#### **Acreditación:**

Según las bases estándar vigente.



### 13. ESTRUCTURA DE COSTO:

Esta estructura debe de comprender los costos de personal, materiales, equipos y todo cuanto de hecho y derecho es necesario para el cabal cumplimiento del objeto del contrato.

#### PRESUPUESTO PARA ESTUDIO DE PREINVERSIÓN

PROYECTO: MEJORAMIENTO DEL SERVICIO DE TRANSITABILIDAD VIAL INTERURBANA EN LA VIA DEPARTAMENTAL HU-112, TRAMO: EMP. PE-18A (LA ESPERANZA) - PAUCAR - SHISMAY DISTRITO DE AMARILIS DE LA PROVINCIA DE HUÁNUCO DEL DEPARTAMENTO DE HUÁNUCO

PLAZO: 90 DIAS CALENDARIO

ITEM	DESCRIPCIÓN	FORMACION ACADEMICA	U.M.	CANT.	TIEMPO (MES)	P.U.	COSTO TOTAL
<b>1</b>	<b>PERSONAL PROFESIONAL</b>						
1.01	JEFE DE PROYECTO	Ingeniero Civil y/o Economista					
1.02	ESPECIALISTA EN TOPOGRAFÍA, TRAZO Y DISEÑO VIAL	Ing. Civil					
1.03	ESPECIALISTA DE SUELOS Y PAVIMENTOS	Ing. Civil, Ing. Geólogo o afines					
1.04	ESPECIALISTA EN ESTRUCTURA Y PUENTES	Ing. Civil					
1.05	ESPECIALISTA EN FORMULACIÓN Y EVALUACIÓN SOCIO ECONÓMICA	Economista, Ing. Civil o carreras afines a ingeniería.					
<b>2</b>	<b>PERSONAL TECNICO</b>						
2.01	TECNICO EN DIBUJO CAD, METRADOS Y PROCESAMIENTO DE DATOS						
<b>3</b>	<b>ESTUDIOS BASICOS PARA ETAPA DE PREINVERSIÓN</b>						
3.01	ESTUDIO TOPOGRAFICO						
3.02	ESTUDIO DE SUELOS						
3.03	ESTUDIO HIDROLOGICO						
3.04	ESTUDIO DE IMPACTO AMBIENTAL						
3.05	ESTUDIO DE VULNERABILIDAD Y RIESGO						
<b>COSTO DIRECTO DE ESTUDIO DE PREINVERSION</b>							
Gastos Generales							
Utilidad							
<b>SUB TOTAL</b>							
IGV 18%							
<b>PRESUPUESTO TOTAL PARA ESTUDIO DE PREINVERSIÓN</b>							



GERENCIA REGIONAL  
DE INFRAESTRUCTURA

DIRECCIÓN REGIONAL  
DE TRANSPORTES  
Y COMUNICACIONES



#### 14. OTRAS CONSIDERACIONES PARA LA CONSULTORÍA.

##### 13.1 OTRAS OBLIGACIONES DEL CONSULTOR.

- ❖ El Consultor asumirá la responsabilidad técnica total por los servicios profesionales prestados para la elaboración del estudio de pre inversión.
- ❖ En estos términos de referencia se describen en forma general los alcances y actividades propias del estudio, **que sin embargo no deben considerarse limitativas**. El consultor podrá ampliarlos y/o mejorarlos (sin reducir sus alcances), si considera que su aporte constituye la mejor manera de realizar el estudio. En ningún caso el contenido de estos términos de referencia reemplazará el conocimiento de los principios básicos de la ingeniería y técnicas afines, así como tampoco el adecuado criterio profesional; en consecuencia, el consultor será responsable de la calidad de los estudios a él encomendados.
- ❖ Todo cálculo, aseveración, estimación o dato, deberá estar justificado en lo conceptual y en lo analítico, no se aceptarán estimaciones o apreciaciones del consultor sin el debido respaldo.
- ❖ Si en el proceso de revisión y evaluación, se encontrara que el trabajo presentado no guarda conformidad con lo solicitado, el área usuaria según corresponda, anexando las observaciones realizadas por el evaluador, comunicara al consultor para el levantamiento de observaciones.
- ❖ Mantener actualizado el correo electrónico declarado el anexo 01 – datos del postor, con la finalidad de atender las notificaciones electrónicas de la entidad, teniendo la obligación de confirmar la recepción de las notificaciones de las comunicaciones.



##### 13.2 RESPONSABILIDADES DEL CONSULTOR.

- ❖ EL CONSULTOR, asesorará a la Dirección Regional de Transportes y Comunicaciones Huánuco y absolverá las consultas técnicas que le sean solicitadas en lo que el estudio técnico se refiere.

##### 13.3 RECURSOS Y/O FACILIDADES A SER PROVISTO POR LA ENTIDAD.

- ❖ La entidad contratante por medio de la Dirección de Caminos, se compromete a brindar todas las facilidades para llevar a cabo la elaboración del estudio de preinversión. Para lo cual:
  - > Se designará a un Evaluador del Proyecto por parte de la entidad.
  - > Se hará la entrega del terreno para que pueda realizarse el estudio.

##### 13.4 ADELANTOS.

No se considera.

##### 13.5 CONFIDENCIALIDAD.

EL CONSULTOR deberá guardar absoluta reserva y confidencialidad en el manejo de la información y documentación a la que tenga acceso durante la prestación, ni revelar cualquier detalle sobre el servicio a terceros, excepto cuando resulte estrictamente necesario para el cumplimiento del contrato en ambos casos. EL CONSULTOR deberá dar cumplimiento y será responsable de la aplicación a todas las políticas definidas por la Dirección de Caminos en materia de seguridad de la información.

Así mismo, la información proporcionada AL CONSULTOR, o la que esté obtenga durante la ejecución de la prestación, serán exclusivamente aplicados o utilizado para el cumplimiento de los fines del mismo. La información a la que hace referencia consiste en estadísticas, mapas, dibujos, fotografías, planos, inventarios, documentación oficial, entre otros.





GERENCIA REGIONAL  
DE INFRAESTRUCTURA

DIRECCIÓN REGIONAL  
DE TRANSPORTES  
Y COMUNICACIONES



### 13.6 MEDIDAS DE CONTROL DURANTE LA EJECUCIÓN CONTRACTUAL.

La entidad revisará los informes a través del JEFE DE EVALUACIÓN de la etapa (Pre inversión), la misma que dará su aprobación o desaprobación y será ratificado por la Dirección de Caminos.

Al presentar el estudio de pre inversión, EL CONSULTOR devolverá a la entidad toda la documentación recibida para el cumplimiento de sus obligaciones contractuales.

De existir alguna observación de índole técnica o administrativa, posterior a la aprobación del estudio de pre inversión por parte de la entidad, no le exime a EL CONSULTOR de su responsabilidad para levantar las observaciones planteadas.

### 13.7 CONFORMIDAD.

La conformidad de la presentación del servicio se regula por lo dispuesto en el artículo 168 del Reglamento de la Ley de Contrataciones del Estado, siendo responsables de la conformidad para efectuar los pagos el Jefe de Evaluación y la Dirección de Caminos.

### 13.8 LEVANTAMIENTO DE OBSERVACIONES DE LOS ENTREGABLES.

El levantamiento de observaciones se regirá a lo establecido en el numeral 168.4 del artículo 168 del reglamento de la ley de contrataciones del estado, en lo corresponde a consultorías. En ese sentido, el Evaluador, debe evaluar la complejidad de las observaciones para determinar el plazo correspondiente. La comunicación de las observaciones se realizará de manera formal (carta), a través del correo electrónico declarado por el consultor. Asimismo, el consultor está obligado a mantener actualizado el correo electrónico declarado, por tanto, la comunicación queda notificada a partir del segundo día del envío del correo electrónico. Asimismo, la Entidad puede notificar de manera presencial cuando este resulte más rápido y eficiente, en este caso el cómputo del plazo será a partir del día siguiente de la notificación.



### 13.9 FORMA DE PAGO.

Se realizará mediante pagos parciales previa conformidad por parte de la Entidad, en las siguientes entregas:

Entregable	Condición	PORCENTAJE
PLAN DE TRABAJO	Con la conformidad del Evaluador del proyecto, ratificado por el monitor a cargo de la Dirección de Caminos, al Plan de Trabajo, comunicada por el área usuaria.	10% del monto contractual.
PRIMER ENTREGABLE	Con la conformidad del Evaluador del proyecto, ratificado por el monitor a cargo de la Dirección de Caminos, previa solicitud formal del pago, adjuntando el documento de aprobación del entregable comunicada por el Área Usuaria.	25% del monto contractual.
SEGUNDO ENTREGABLE	Con la conformidad del Evaluador del proyecto, ratificado por el monitor a cargo de la Dirección de Caminos, previa solicitud formal del pago, adjuntando el documento de aprobación del entregable comunicada por el Área Usuaria.	30% del monto contractual.
TERCER ENTREGABLE	A la conformidad del Evaluador del proyecto, ratificado por el monitor a cargo de la Dirección de Caminos, previa solicitud formal del pago, adjuntando el documento de aprobación del entregable y viabilidad del estudio del proyecto comunicada por el Área Usuaria.	35% del monto contractual.



GERENCIA REGIONAL  
DE INFRAESTRUCTURA

DIRECCIÓN REGIONAL  
DE TRANSPORTES  
Y COMUNICACIONES



### 13.10 PENALIDADES APLICABLES.

El contrato establece las penalidades aplicables al contratista ante el incumplimiento injustificado de sus obligaciones contractuales, las mismas que deben ser objetivas, razonables y congruentes con el objeto de la convocatoria.

La Entidad debe prever en los documentos del procedimiento de selección la aplicación de la penalidad por mora; así mismo, puede prever otras penalidades.

Estos dos tipos de penalidades pueden alcanzar cada una un monto máximo equivalente al diez por ciento (10%) del monto del contrato vigente.

#### 13.10.1 PENALIDAD POR MORA

En caso de incumplimiento en las entregas parciales y entrega final, la Entidad podrá aplicar al consultor una penalidad por cada día de atraso en la entrega pactada en cada una de las etapas contractuales de elaboración del expediente técnico, hasta por un monto máximo equivalente al diez por ciento (10%) del monto del contrato vigente.

La penalidad diaria aplicada será calculada de acuerdo a la siguiente fórmula: En caso de retraso injustificado del contratista en la ejecución de las prestaciones objeto del contrato, la Entidad le aplica automáticamente una penalidad por mora por cada día de atraso. La penalidad se aplica automáticamente y se calcula de acuerdo a la siguiente fórmula:

$$\text{Penalidad diaria} = \frac{0.10 \times \text{monto}}{F \times \text{plazo en días}}$$

#### Donde:

F tiene los siguientes valores.

- ✓ Para plazos menores o iguales a sesenta (60) días, para bienes, servicios en general, consultorías y ejecución de obras:  $F=0.40$
- ✓ Para plazos mayores a sesenta (60) días:
  - Para bienes, servicios en general y consultorías:  $F=0.25$
  - Para Obras:  $F=0.15$

Tanto el monto como el plazo se refieren, según corresponda, al monto vigente del contrato o ítem que debió ejecutarse o, en caso que estos involucraran obligaciones de ejecución periódica o entregas parciales, a la prestación individual que fuera materia de retraso.

Tanto el monto como el plazo se refieren, según corresponda al contrato de servicio de consultoría de obra.

Cuando se llegue a acumular el monto máximo de la penalidad por mora o el monto máximo para otras penalidades, la ENTIDAD podrá resolver el contrato.

### 13.11 SISTEMA DE CONTRATACIÓN.

El presente procedimiento se rige por el sistema de a SUMA ALZADA.

### 13.12 TIPO DE CONTRATACION

El tipo de contratación corresponde a una ADJUDICACION SIMPLIFICADA.







GERENCIA REGIONAL  
DE INFRAESTRUCTURA

DIRECCIÓN REGIONAL  
DE TRANSPORTES  
Y COMUNICACIONES



### 13.13 SOLUCIÓN DE CONTROVERSIAS DURANTE LA EJECUCIÓN CONTRACTUAL.

Las controversias que surjan entre las partes durante la ejecución del contrato se resolverán mediante conciliación o arbitraje, siendo acuerdo de las partes. Todo litigio y controversia resultante del contrato o relativo a este, se resolverá por el tribunal arbitral (3 miembros), mediante arbitraje institución organizada y administrado, según orden de prestación, por:

- ✓ Cámara de comercio e industrias de Huánuco.
- ✓ Sistema Nacional de Arbitraje OSCE.

Cualquiera de las partes tiene el derecho a iniciar el arbitraje dentro del plazo de caducidad correspondiente. 225.1, 225.2, 225.3, 225.4, 225.5, 225.6 del reglamento de la ley de contrataciones.

Las partes pueden pactar la conciliación como mecanismo previo al inicio de un arbitraje. La conciliación se solicita ante un centro de conciliación acreditado por el Ministerio de Justicia y Derechos Humanos dentro del plazo de caducidad correspondiente y es llevado a cabo por un conciliador certificado por dicho Ministerio., según lo señalado en artículo 224.1 del RLCE.

Laudo arbitral emitido en inaceptable, definitivo y obligatorio para las partes desde el momento de su notificación, según lo previsto en el inciso 45.9 del artículo 45 de la LCE.



### 13.14 RATIFICAR EL DOMICILIO LEGAL

EL CONSULTOR deberá de acreditar un domicilio legal en la Ciudad de Huánuco para las notificaciones que realizará la Entidad.

### 14 REQUISITOS DE CALIFICACIÓN

<b>B</b>	<b>CAPACIDAD TÉCNICA Y PROFESIONAL</b>
<b>B.1</b>	<b>CALIFICACIONES DEL PERSONAL CLAVE</b>
	<b>FORMACIÓN ACADÉMICA</b>
	<u>Requisitos:</u>
	<u>PROFESIONALES:</u>
	<b>1. Jefe de Proyecto</b> Ingeniero Civil y/o Economista
	<b>2. Especialista en Formulación y Evaluación Socio Económica</b> Economista,
	<b>3. Especialista en Topografía, trazo y diseño vial</b> Ingeniero Civil.
	<b>4. Especialista de suelos y pavimentos</b> Ingeniero Geotécnico o Civil
	<b>5. Especialista en Estructura y Puentes</b> Ingeniero Civil
	<u>Acreditación:</u> La experiencia del personal se acreditará con cualquiera de los siguientes documentos: (i) copia simple de contratos y su respectiva conformidad o (ii) constancias o (iii) certificados





GERENCIA REGIONAL  
DE INFRAESTRUCTURA

DIRECCIÓN REGIONAL  
DE TRANSPORTES  
Y COMUNICACIONES



o (iv) cualquier otra documentación que, de manera fehaciente demuestre la experiencia del personal clave propuesto.

Sin perjuicio de lo anterior, los postores deben llenar y presentar el **Anexo N° 9** referido al personal clave propuesto para la ejecución del servicio de consultoría.

**B.2 EXPERIENCIA DEL PERSONAL CLAVE**

Requisitos:

**PROFESIONALES:**

CARGO O ESPECIALIDAD	REQUERIMIENTO MÍNIMO PERSONAL
Jefe de Proyecto	Deberá acreditar una experiencia mínima de veinticuatro (24) meses a partir de la colegiatura, en consultoría en elaboración de proyectos (estudios de preinversión y/o expedientes técnicos) y/o consultoría de obras (supervisión) y/o en construcción de obras, teniendo cargos de: Jefe de Proyecto y/o Coordinador de Proyecto y/o consultor y/o Jefe de Estudio y/o Residente de Obra y/o en proyectos iguales o similares.
Especialista en Formulación y Evaluación Socio Económica de Proyectos	Deberá acreditar una experiencia mínima de doce (12) meses a partir de la colegiatura, en consultoría en elaboración de proyectos (estudios de preinversión y/o expedientes técnicos), teniendo en la especialidad (Especialista en Formulación y Evaluación Socioeconómica) objeto de la convocatoria, en proyectos iguales o similares. Con Especialización o Diplomado o Curso en Proyectos de Inversión Pública y/o Formulación y/o Evaluación de Proyectos de Inversión Pública, en el marco del Invierte.Pe.
Especialista en Topografía, trazo y diseño geométrico	Deberá acreditar una experiencia mínima de doce (12) meses a partir de la colegiatura, en consultoría en elaboración de proyectos (estudios de preinversión y/o expedientes técnicos), consultoría de obras (supervisión) o en ejecución de obras en la especialidad (Especialista en Topografía, Trazo y Diseño Vial y/o Especialista en Topografía y/o Especialista en trazo vial y/o Especialista en Diseño Vial) objeto de la convocatoria, que tenga experiencia comprobada en proyectos



23



GERENCIA REGIONAL  
DE INFRAESTRUCTURA

DIRECCIÓN REGIONAL  
DE TRANSPORTES  
Y COMUNICACIONES



	iguales o similares.
Especialista de suelos y pavimentos	Deberá acreditar una experiencia mínima de doce (12) meses a partir de la colegiatura, en consultoría en elaboración de proyectos (estudios de preinversión y/o expedientes técnicos), consultoría de obras (supervisión) o en ejecución de obras en la especialidad (Especialista de Suelos y Pavimentos y/o Especialista en Geotecnia y/o Especialista en Mecánica de suelos) objeto de la convocatoria, que tenga experiencia comprobada en proyectos iguales o similares.
Especialista en Estructuras y Puentes	Deberá acreditar una experiencia mínima de doce (12) meses a partir de la colegiatura, en consultoría en elaboración de proyectos (estudios de preinversión y/o expedientes técnicos), consultoría de obras (supervisión) o en construcción de obras en la especialidad (Especialista en Estructuras y Puentes, Especialista en estructuras viales y/o Especialista en Diseño estructural de obra viales, Especialista en puentes y/o especialista en obras de arte) objeto de la convocatoria, que tenga experiencia comprobada en proyectos iguales o similares.

**Acreditación:**

El [CONSIGNAR EL GRADO O TÍTULO PROFESIONAL REQUERIDO] será verificado por el órgano encargado de las contrataciones o el comité de selección, según corresponda, en el Registro Nacional de Grados Académicos y Títulos Profesionales en el portal web de la Superintendencia Nacional de Educación Superior Universitaria - SUNEDU a través del siguiente link: <https://enlinea.sunedu.gob.pe/>

En caso [CONSIGNAR EL GRADO O TÍTULO PROFESIONAL REQUERIDO] no se encuentre inscrito en el referido registro, el postor debe presentar la copia del diploma respectivo a fin de acreditar la formación académica requerida.

Sin perjuicio de lo anterior, los postores deben llenar y presentar el **Anexo N° 9** referido al personal clave propuesto para la ejecución del servicio de consultoría.

**B CAPACIDAD TÉCNICA Y PROFESIONAL**

**B.3 EQUIPAMIENTO ESTRATÉGICO**

**Requisitos:**

El Consultor deberá poner a su disposición de la consultoría su propio equipamiento mínimo clasificado como estratégico, para ejecutar la prestación objeto de convocatoria, como:

ÍTEM	DESCRIPCIÓN	CANTIDAD
01	Estación total	01
02	camioneta 4x4.	01





GERENCIA REGIONAL  
DE INFRAESTRUCTURA

DIRECCIÓN REGIONAL  
DE TRANSPORTES  
Y COMUNICACIONES



03	GPS navegador	01
04	computadoras o laptops	02
05	impresora multifuncional	01
06	fotocopiadora multifuncional	01

**Nota.**

- Los postores podrán proponer el Equipamiento Estratégico que supere lo solicitado en capacidad y/o características.

**Acreditación:**

De conformidad con el numeral 49.3 del artículo 49 y el literal e) del artículo 139 del Reglamento este requisito de calificación se acredita para la suscripción del contrato.

**C EXPERIENCIA DEL POSTOR EN LA ESPECIALIDAD**

**Requisitos:**

El postor debe acreditar un monto facturado acumulado equivalente a **UNA (1) VEZ EL VALOR REFERENCIAL DE LA CONTRATACIÓN**, por la contratación de servicios de consultoría de obra iguales o similares al objeto de la convocatoria, durante los diez (10) años anteriores a la fecha de la presentación de ofertas que se computarán desde la fecha de la conformidad o emisión del comprobante de pago, según corresponda.

Se consideran servicios de consultoría de obra similares a los siguientes

Elaboración de Estudios de pre inversión y/o Estudios Definitivos y/o Expedientes Técnicos de obra para construcción y/o mejoramiento de carreteras con superficie de rodadura a nivel de afirmado y/o pavimento económico y/o pavimento flexible y/o pavimento semirrígido.

**Acreditación:**

La experiencia del postor en la especialidad se acreditará con copia simple de (i) contratos u órdenes de servicios y su respectiva conformidad o constancia de prestación; o (ii) comprobantes de pago cuya cancelación se acredite documental y fehacientemente, con voucher de depósito, nota de abono, reporte de estado de cuenta, cualquier otro documento emitido por Entidad del sistema financiero que acredite el abono o mediante cancelación en el mismo comprobante de pago<sup>1</sup>.

**Los postores pueden presentar hasta un máximo de veinte (20) contrataciones para acreditar el requisito de calificación y el factor "Experiencia de Postor en la Especialidad".**

En caso los postores presenten varios comprobantes de pago para acreditar una sola contratación, se debe acreditar que corresponden a dicha contratación; de lo contrario, se asumirá que los comprobantes acreditan contrataciones independientes, en cuyo caso solo se considerará, las veinte (20) primeras contrataciones indicadas en el **Anexo N° 8** referido a la Experiencia del Postor en la Especialidad.

En el caso de servicios de supervisión en ejecución, solo se considera como experiencia la

<sup>1</sup> Cabe precisar que, de acuerdo con la Resolución N° 0065-2018-TCE-S1 del Tribunal de Contrataciones del Estado:

"... el solo sello de cancelado en el comprobante, cuando ha sido colocado por el propio postor, no puede ser considerado como una acreditación que produzca fehaciencia en relación a que se encuentra cancelado. Admitir ello equivaldría a considerar como válida la sola declaración del postor afirmando que el comprobante de pago ha sido cancelado"

(...)

"Situación diferente se suscita ante el sello colocado por el cliente del postor [sea utilizando el término "cancelado" o "pagado"] supuesto en el cual sí se contaría con la declaración de un tercero que brinde certeza, ante la cual debiera reconocerse la validez de la experiencia".





24



GERENCIA REGIONAL  
DE INFRAESTRUCTURA

DIRECCIÓN REGIONAL  
DE TRANSPORTES  
Y COMUNICACIONES



parte del contrato que haya sido ejecutada a la fecha de presentación de ofertas, debiendo adjuntarse copia de las conformidades correspondientes a tal parte o los respectivos comprobantes de pago cancelados.

En los casos que se acredite experiencia adquirida en consorcio, debe presentarse la promesa de consorcio o el contrato de consorcio del cual se desprenda fehacientemente el porcentaje de las obligaciones que se asumió en el contrato presentado; de lo contrario, no se computará la experiencia proveniente de dicho contrato.

Asimismo, cuando se presenten contratos derivados de procesos de selección convocados antes del 20.09.2012, la calificación se ceñirá al método descrito en la Directiva "Participación de Proveedores en Consorcio en las Contrataciones del Estado", debiendo presumirse que el porcentaje de las obligaciones equivale al porcentaje de participación de la promesa de consorcio o del contrato de consorcio. En caso que en dichos documentos no se consigne el porcentaje de participación se presumirá que las obligaciones se ejecutaron en partes iguales.

Si el titular de la experiencia no es el postor, consignar si dicha experiencia corresponde a la matriz en caso que el postor sea sucursal, o fue transmitida por reorganización societaria, debiendo acompañar la documentación sustentatoria correspondiente.

Cuando en los contratos, órdenes de servicio o comprobantes de pago el monto facturado se encuentre expresado en moneda extranjera, debe indicarse el tipo de cambio venta publicado por la Superintendencia de Banca, Seguros y AFP correspondiente a la fecha de suscripción del contrato, de emisión de la orden de servicio o de cancelación del comprobante de pago, según corresponda.

Sin perjuicio de lo anterior, los postores deben llenar y presentar el **Anexo N° 8** referido a la Experiencia del Postor en la Especialidad.

#### Importante

- **El comité de selección debe valorar de manera integral los documentos presentados por el postor para acreditar la experiencia. En tal sentido, aun cuando en los documentos presentados la denominación del objeto contractual no coincida literalmente con el previsto en las bases, se deberá validar la experiencia si las actividades que ejecutó el postor corresponden a la experiencia requerida.**
- **En el caso de consorcios, la calificación de la experiencia se realiza conforme a la Directiva "Participación de Proveedores en Consorcio en las Contrataciones del Estado".**

#### Importante

Si como resultado de una consulta u observación corresponde precisarse o ajustarse el requerimiento, se solicita la autorización del área usuaria y se pone de conocimiento de tal hecho a la dependencia que aprobó el expediente de contratación, de conformidad con el numeral 72.3 del artículo 72 del Reglamento.

El cumplimiento de los Términos de Referencia se realiza mediante la presentación de una declaración jurada. De ser el caso, adicionalmente la Entidad puede solicitar documentación que acredite el cumplimiento de algún componente de estos. Para dicho efecto consignará de manera detallada los documentos que deben presentar los postores en el literal a.5) del numeral 2.2.1.1 de esta sección de las bases.

- Los requisitos de calificación determinan si los postores cuentan con las capacidades necesarias para ejecutar el contrato, lo que debe ser acreditado documentalmente, y no mediante declaración jurada.

**CAPÍTULO IV**  
**FACTORES DE EVALUACIÓN**

**EVALUACIÓN TÉCNICA (Puntaje: 100 Puntos)**

**Importante para la Entidad**

De acuerdo con el artículo 51 del Reglamento, se **debe** establecer los siguientes factores de evaluación::

FACTORES DE EVALUACIÓN		PUNTAJE / METODOLOGÍA PARA SU ASIGNACIÓN
<b>A.</b>	<b>EXPERIENCIA DEL POSTOR EN LA ESPECIALIDAD</b>	<b>[...] puntos</b>
	<p><u>Evaluación:</u></p> <p>El postor debe acreditar un monto facturado acumulado equivalente a S/ 240,000.00 (Doscientos cuarenta mil con 00/100 soles), por la contratación de servicios de consultoría iguales o similares al objeto de la convocatoria, durante los diez (10) años anteriores a la fecha de la presentación de ofertas que se computarán desde la fecha de la conformidad o emisión del comprobante de pago, según corresponda.</p> <p><u>Acreditación:</u></p> <p>La experiencia en la especialidad se acreditará con copia simple de (i) contratos u órdenes de servicios y su respectiva conformidad o constancia de prestación; o (ii) comprobantes de pago cuya cancelación se acredite documental y fehacientemente, con voucher de depósito, nota de abono, reporte de estado de cuenta, cualquier otro documento emitido por Entidad del sistema financiero que acredite el abono o mediante cancelación en el mismo comprobante de pago<sup>13</sup>.</p> <p>Las disposiciones sobre el requisito de calificación “Experiencia del postor en la especialidad” previstas en el literal C del numeral 3.2 del Capítulo III de la presente sección de las bases resultan aplicables para el presente factor.</p>	<p><b>M =</b> Monto facturado acumulado por el postor por la prestación de servicios de consultoría en la especialidad</p> <p><b>M &gt;= 240,000.00<sup>14</sup>:</b> <b>80 puntos</b></p> <p><b>M &gt;= 200,000.00 y &lt; 240,000.00:</b> <b>70 puntos</b></p> <p><b>M &gt; 159,301.00 <sup>15</sup> y &lt; 200,000.00:</b> <b>60 puntos</b></p>
<b>B.</b>	<b>METODOLOGÍA PROPUESTA</b>	<b>[20] puntos</b>
	<p><u>Evaluación:</u></p> <p>Se evaluará la metodología propuesta por el postor para la ejecución de la consultoría, cuyo contenido mínimo es el siguiente:</p>	

<sup>13</sup> Cabe precisar que, de acuerdo con la **Resolución N° 0065-2018-TCE-S1 del Tribunal de Contrataciones del Estado**:

“... el solo sello de cancelado en el comprobante, cuando ha sido colocado por el propio postor, no puede ser considerado como una acreditación que produzca fehaciencia en relación a que se encuentra cancelado. Admitir ello equivaldría a considerar como válida la sola declaración del postor afirmando que el comprobante de pago ha sido cancelado”

(...)

“Situación diferente se suscita ante el sello colocado por el cliente del postor [sea utilizando el término “cancelado” o “pagado”] supuesto en el cual sí se contaría con la declaración de un tercero que brinde certeza, ante la cual debiera reconocerse la validez de la experiencia”.

<sup>14</sup> El monto no puede ser mayor a tres (3) veces el valor estimado.

<sup>15</sup> El monto debe ser mayor al requerido como requisito de calificación. En ese sentido, si por ejemplo se solicitó como requisito de calificación S/ 500,000.00 que equivale a una (1) vez el valor estimado la metodología del factor de evaluación podría ser la siguiente:

M >= S/. 1 000,000.00	[...] puntos
M >= S/ 750,000.00 y < 1 000,000.00	[...] puntos
M > S/ 500,000.00 y < S/ 750,000.00	[...] puntos

FACTORES DE EVALUACIÓN		PUNTAJE / METODOLOGÍA PARA SU ASIGNACIÓN
	<ul style="list-style-type: none"> <li>Descripción de actividades a desarrollar.</li> <li>Cuadro de Gestión de recursos (personal, materiales, equipos).</li> <li>Relación de actividades generales (consideradas en los Términos de Referencia).</li> <li>Programación de las actividades a desarrollar adjuntar cronograma Gantt.</li> </ul> <p><u>Acreditación:</u></p> <p>Se acreditará mediante la presentación del documento que sustente la metodología propuesta.</p>	<p>Desarrolla la metodología que sustenta la oferta.... <b>20] puntos</b></p> <p>No desarrolla la metodología que sustente la oferta <b>00 puntos</b></p>
<b>PUNTAJE TOTAL</b>		<b>100 puntos<sup>16</sup></b>

Para acceder a la etapa de evaluación económica, el postor debe obtener un **puntaje técnico mínimo de ochenta (80) puntos**.

#### Importante

- Los factores de evaluación elaborados por el órgano encargado de contrataciones o el comité de selección, según corresponda, guardan vinculación, razonabilidad y proporcionalidad con el objeto de la contratación. Asimismo, estos no pueden calificar con puntaje el cumplimiento de los Términos de Referencia ni los requisitos de calificación.
- Las ofertas técnicas que no alcancen el puntaje mínimo especificado son descalificadas.

<sup>16</sup> Es la suma de los puntajes de todos los factores de evaluación, incluyendo los opcionales.



**EVALUACIÓN ECONÓMICA (Puntaje: 100 Puntos)**

FACTOR DE EVALUACIÓN	PUNTAJE / METODOLOGÍA PARA SU ASIGNACIÓN
<b>A. PRECIO</b>	
<p><u>Evaluación:</u></p> <p>Se evaluará considerando la oferta económica del postor.</p> <p><u>Acreditación:</u></p> <p>Se acreditará mediante el documento que contiene la oferta económica (<b>Anexo N° 7</b>).</p>	<p>La evaluación consistirá en asignar un puntaje de cien (100) puntos a la oferta de precio más bajo y otorga a las demás ofertas puntajes inversamente proporcionales a sus respectivos precios, según la siguiente fórmula:</p> $P_i = \frac{O_m \times PMP}{O_i}$ <p>Donde:</p> <p>I = Oferta.  P<sub>i</sub> = Puntaje de la oferta a evaluar.  O<sub>i</sub> = Precio i.  O<sub>m</sub> = Precio de la oferta más baja.  PMP= Puntaje máximo del precio.</p>
<b>PUNTAJE TOTAL</b>	<b>100 puntos</b>

## CAPÍTULO V PROFORMA DEL CONTRATO

### Importante

*Dependiendo del objeto del contrato, de resultar indispensable, puede incluirse cláusulas adicionales o la adecuación de las propuestas en el presente documento, las que en ningún caso pueden contemplar disposiciones contrarias a la normativa vigente ni a lo señalado en este capítulo.*

Conste por el presente documento, la **CONTRATACIÓN DEL SERVICIO DE CONSULTORÍA PARA LA ELABORACIÓN DEL ESTUDIO DE PRE INVERSIÓN A NIVEL DE PERFIL DEL PROYECTO: “MEJORAMIENTO DEL SERVICIO DE TRANSITABILIDAD VIAL INTERURBANA EN LA VIA DEPARTAMENTAL HU-112, TRAMO: EMP. PE-18A (LA ESPERANZA) – PAUCAR – SHISMAY DISTRITO DE AMARILIS DE LA PROVINCIA DE HUÁNUCO DEL DEPARTAMENTO DE HUÁNUCO”**, que celebra de una **DIRECCIÓN REGIONAL DE TRANSPORTES Y COMUNICACIONES**, en adelante LA ENTIDAD, con RUC N° **20172373144**, con domicilio legal en [.....], representada por [.....], identificado con DNI N° [.....], y de otra parte [.....], con RUC N° [.....], con domicilio legal en [.....], inscrita en la Ficha N° [.....] Asiento N° [.....] del Registro de Personas Jurídicas de la ciudad de [.....], debidamente representado por su Representante Legal, [.....], con DNI N° [.....], según poder inscrito en la Ficha N° [.....], Asiento N° [.....] del Registro de Personas Jurídicas de la ciudad de [.....], a quien en adelante se le denominará EL CONTRATISTA en los términos y condiciones siguientes:

### **CLÁUSULA PRIMERA: ANTECEDENTES**

Con fecha [.....], el órgano encargado de las contrataciones o el comité de selección, según corresponda, adjudicó la buena pro de la **ADJUDICACIÓN SIMPLIFICADA N 08-2024/DRTC-CS-1** para la contratación de **CONTRATACIÓN DEL SERVICIO DE CONSULTORÍA PARA LA ELABORACIÓN DEL ESTUDIO DE PRE INVERSIÓN A NIVEL DE PERFIL DEL PROYECTO: “MEJORAMIENTO DEL SERVICIO DE TRANSITABILIDAD VIAL INTERURBANA EN LA VIA DEPARTAMENTAL HU-112, TRAMO: EMP. PE-18A (LA ESPERANZA) – PAUCAR – SHISMAY DISTRITO DE AMARILIS DE LA PROVINCIA DE HUÁNUCO DEL DEPARTAMENTO DE HUÁNUCO”** a [INDICAR NOMBRE DEL GANADOR DE LA BUENA PRO], cuyos detalles e importe constan en los documentos integrantes del presente contrato.

### **CLÁUSULA SEGUNDA: OBJETO**

El presente contrato tiene por objeto [CONSIGNAR EL OBJETO DE LA CONTRATACIÓN].

### **CLÁUSULA TERCERA: MONTO CONTRACTUAL**

El monto total del presente contrato asciende a [CONSIGNAR MONEDA Y MONTO] que incluye todos los impuestos de Ley.

Este monto comprende el costo del servicio de consultoría, todos los tributos, seguros, transporte, inspecciones, pruebas y, de ser el caso, los costos laborales conforme a la legislación vigente, así como cualquier otro concepto que pueda tener incidencia sobre la ejecución del servicio de consultoría materia del presente contrato.

### **CLÁUSULA CUARTA: DEL PAGO<sup>17</sup>**

LA ENTIDAD se obliga a pagar la contraprestación a EL CONTRATISTA en SOLES en, **PAGOS PARCIALES**, luego de la recepción formal y completa de la documentación correspondiente, según lo establecido en el artículo 171 del Reglamento de la Ley de Contrataciones del Estado.

Para tal efecto, el responsable de otorgar la conformidad de la prestación deberá hacerlo en un plazo que no excederá de los quince (15) días, bajo responsabilidad de dicho funcionario.

<sup>17</sup> En cada caso concreto, dependiendo de la naturaleza del contrato, podrá adicionarse la información que resulte pertinente a efectos de generar el pago.

LA ENTIDAD debe efectuar el pago dentro de los diez (10) días calendario siguientes de otorgada la conformidad de los servicios, siempre que se verifiquen las condiciones establecidas en el contrato para ello, bajo responsabilidad del funcionario competente.

En caso de retraso en el pago por parte de LA ENTIDAD, salvo que se deba a caso fortuito o fuerza mayor, EL CONTRATISTA tendrá derecho al pago de intereses legales conforme a lo establecido en el artículo 39 de la Ley de Contrataciones del Estado y en el artículo 171 de su Reglamento, los que se computan desde la oportunidad en que el pago debió efectuarse.

#### **CLÁUSULA QUINTA: DEL PLAZO DE LA EJECUCIÓN DE LA PRESTACIÓN**

El plazo de ejecución del presente contrato es de [.....], el mismo que se computa desde [CONSIGNAR SI ES DEL DÍA SIGUIENTE DEL PERFECCIONAMIENTO DEL CONTRATO, DESDE LA FECHA QUE SE ESTABLEZCA EN EL CONTRATO O DESDE LA FECHA EN QUE SE CUMPLAN LAS CONDICIONES PREVISTAS EN EL CONTRATO PARA EL INICIO DE LA EJECUCIÓN, DEBIENDO INDICAR LAS MISMAS EN ESTE ÚLTIMO CASO].

#### **CLÁUSULA SEXTA: PARTES INTEGRANTES DEL CONTRATO**

El presente contrato está conformado por las bases integradas, la oferta ganadora<sup>18</sup>, así como los documentos derivados del procedimiento de selección que establezcan obligaciones para las partes.

#### **CLÁUSULA SÉTIMA: GARANTÍAS**

EL CONTRATISTA entregó al perfeccionamiento del contrato la respectiva garantía incondicional, solidaria, irrevocable, y de realización automática en el país al solo requerimiento, a favor de LA ENTIDAD, por los conceptos, montos y vigencias siguientes:

- De fiel cumplimiento del contrato: [CONSIGNAR EL MONTO], a través de la [INDICAR EL TIPO DE GARANTÍA PRESENTADA] N° [INDICAR NÚMERO DEL DOCUMENTO] emitida por [SEÑALAR EMPRESA QUE LA EMITE]. Monto que es equivalente al diez por ciento (10%) del monto del contrato original, la misma que debe mantenerse vigente hasta la conformidad de la recepción de la prestación.

##### **Importante**

*Al amparo de lo dispuesto en el numeral 149.4 del artículo 149 del Reglamento de la Ley de Contrataciones del Estado, en los contratos de consultoría en general, si el postor ganador de la buena pro solicita la retención del diez por ciento (10%) del monto del contrato original como garantía de fiel cumplimiento de contrato, debe consignarse lo siguiente:*

*“De fiel cumplimiento del contrato: [CONSIGNAR EL MONTO], a través de la retención que debe efectuar LA ENTIDAD, durante la primera mitad del número total de pagos a realizarse, de forma prorrateada, con cargo a ser devuelto a la finalización del mismo.”*

En el caso que corresponda, consignar lo siguiente:

- Garantía fiel cumplimiento por prestaciones accesorias: [CONSIGNAR EL MONTO], a través de la [INDICAR EL TIPO DE GARANTÍA PRESENTADA] N° [INDICAR NÚMERO DEL DOCUMENTO] emitida por [SEÑALAR EMPRESA QUE LA EMITE], la misma que debe mantenerse vigente hasta el cumplimiento total de las obligaciones garantizadas.

##### **Importante**

*Al amparo de lo dispuesto en el numeral 151.2 del artículo 151 del Reglamento de la Ley de Contrataciones del Estado, si el postor ganador de la buena pro solicita la retención del diez por ciento (10%) del monto del contrato de la prestación accesorias como garantía de fiel cumplimiento de prestaciones accesorias, debe consignarse lo siguiente:*

*“De fiel cumplimiento por prestaciones accesorias: [CONSIGNAR EL MONTO], a través de la retención que debe efectuar LA ENTIDAD, durante la primera mitad del número total de pagos a*

<sup>18</sup> La oferta ganadora comprende a la oferta técnica y oferta económica del postor ganador de la buena pro.



realizarse, de forma prorrateada, con cargo a ser devuelto a la finalización del mismo.”

**Importante**

*De conformidad con el literal a) del artículo 152 del Reglamento, no se constituirá garantía de fiel cumplimiento del contrato ni garantía de fiel cumplimiento por prestaciones accesorias, en contratos cuyos montos sean iguales o menores a doscientos mil Soles (S/ 200,000.00). Dicha excepción también aplica a los contratos derivados de procedimientos de selección por relación de ítems, cuando el monto del ítem adjudicado o la sumatoria de los montos de los ítems adjudicados no superen el monto señalado anteriormente.*

**CLÁUSULA OCTAVA: EJECUCIÓN DE GARANTÍAS POR FALTA DE RENOVACIÓN**

LA ENTIDAD puede solicitar la ejecución de las garantías cuando EL CONTRATISTA no las hubiere renovado antes de la fecha de su vencimiento, conforme a lo dispuesto en el literal a) del numeral 155.1 del artículo 155 del Reglamento de la Ley de Contrataciones del Estado.

**CLÁUSULA DÉCIMA: CONFORMIDAD DE LA PRESTACIÓN DEL SERVICIO**

La conformidad de la prestación del servicio se regula por lo dispuesto en el artículo 168 del Reglamento de la Ley de Contrataciones del Estado. La conformidad será otorgada por [CONSIGNAR EL ÁREA O UNIDAD ORGÁNICA QUE OTORGARÁ LA CONFORMIDAD].

De existir observaciones, LA ENTIDAD las comunica al CONTRATISTA, indicando claramente el sentido de estas, otorgándole un plazo para subsanar no menor de cinco (5) ni mayor de quince (15) días. Si pese al plazo otorgado, EL CONTRATISTA no cumpliera a cabalidad con la subsanación, LA ENTIDAD puede otorgar al CONTRATISTA periodos adicionales para las correcciones pertinentes. En este supuesto corresponde aplicar la penalidad por mora desde el vencimiento del plazo para subsanar.

Este procedimiento no resulta aplicable cuando la consultoría manifiestamente no cumplan con las características y condiciones ofrecidas, en cuyo caso LA ENTIDAD no otorga la conformidad, debiendo considerarse como no ejecutada la prestación, aplicándose la penalidad que corresponda por cada día de atraso.

**CLÁUSULA UNDÉCIMA: DECLARACIÓN JURADA DEL CONTRATISTA**

EL CONTRATISTA declara bajo juramento que se compromete a cumplir las obligaciones derivadas del presente contrato, bajo sanción de quedar inhabilitado para contratar con el Estado en caso de incumplimiento.

**CLÁUSULA DUODÉCIMA: RESPONSABILIDAD POR VICIOS OCULTOS**

La conformidad del servicio por parte de LA ENTIDAD no enerva su derecho a reclamar posteriormente por defectos o vicios ocultos, conforme a lo dispuesto por los artículos 40 de la Ley de Contrataciones del Estado y 173 de su Reglamento.

El plazo máximo de responsabilidad del contratista es de [CONSIGNAR TIEMPO EN AÑOS, NO MENOR DE UN (1) AÑO] año(s) contado a partir de la conformidad otorgada por LA ENTIDAD.

**CLÁUSULA DÉCIMA TERCERA: PENALIDADES**

Si EL CONTRATISTA incurre en retraso injustificado en la ejecución de las prestaciones objeto del contrato, LA ENTIDAD le aplica automáticamente una penalidad por mora por cada día de atraso, de acuerdo a la siguiente fórmula:

$$\text{Penalidad Diaria} = \frac{0.10 \times \text{monto vigente}}{F \times \text{plazo vigente en días}}$$

Donde:

**F = 0.25 para plazos mayores a sesenta (60) días o;**  
**F = 0.40 para plazos menores o iguales a sesenta (60) días.**

El retraso se justifica a través de la solicitud de ampliación de plazo debidamente aprobado.

Adicionalmente, se considera justificado el retraso y en consecuencia no se aplica penalidad, cuando EL CONTRATISTA acredite, de modo objetivamente sustentado, que el mayor tiempo transcurrido no le resulta imputable. En este último caso la calificación del retraso como justificado por parte de LA ENTIDAD no da lugar al pago de gastos generales ni costos directos de ningún tipo, conforme el numeral 162.5 del artículo 162 del Reglamento de la Ley de Contrataciones del Estado.

Adicionalmente a la penalidad por mora se aplicará la siguiente penalidad:

Otras penalidades			
N°	Supuestos de aplicación de penalidad	Forma de cálculo	Procedimiento
1	En caso el contratista incumpla con su obligación de ejecutar la prestación con el personal acreditado o debidamente sustituido.	[INCLUIR LA FORMA DE CÁLCULO, QUE NO PUEDE SER MENOR A LA MITAD DE UNA UNIDAD IMPOSITIVA TRIBUTARIA (0.5 UIT) NI MAYOR A UNA (1) UIT] por cada día de ausencia del personal.	Según informe del [CONSIGNAR EL ÁREA USUARIA A CARGO DE LA SUPERVISIÓN DEL CONTRATO].
2	(...)		

#### Importante

*De haberse previsto establecer penalidades distintas a la penalidad por mora, incluir dichas penalidades, los supuestos de aplicación de penalidad, la forma de cálculo de la penalidad para cada supuesto y el procedimiento mediante el cual se verifica el supuesto a penalizar, conforme el artículo 163 del Reglamento de la Ley de Contrataciones del Estado.*

Estas penalidades se deducen de los pagos a cuenta o del pago final, según corresponda; o si fuera necesario, se cobra del monto resultante de la ejecución de la garantía de fiel cumplimiento.

Estos dos (2) tipos de penalidades pueden alcanzar cada una un monto máximo equivalente al diez por ciento (10%) del monto del contrato vigente, o de ser el caso, del ítem que debió ejecutarse.

Cuando se llegue a cubrir el monto máximo de la penalidad por mora o el monto máximo para otras penalidades, de ser el caso, LA ENTIDAD puede resolver el contrato por incumplimiento.

#### **CLÁUSULA DÉCIMA CUARTA: RESOLUCIÓN DEL CONTRATO**

Cualquiera de las partes puede resolver el contrato, de conformidad con el numeral 32.3 del artículo 32 y artículo 36 de la Ley de Contrataciones del Estado, y el artículo 164 de su Reglamento. De darse el caso, LA ENTIDAD procederá de acuerdo a lo establecido en el artículo 165 del Reglamento de la Ley de Contrataciones del Estado.

#### **CLÁUSULA DÉCIMA QUINTA: RESPONSABILIDAD DE LAS PARTES**

Cuando se resuelva el contrato por causas imputables a algunas de las partes, se debe resarcir los daños y perjuicios ocasionados, a través de la indemnización correspondiente. Ello no obsta la aplicación de las sanciones administrativas, penales y pecuniarias a que dicho incumplimiento diere lugar, en el caso que éstas correspondan.

Lo señalado precedentemente no exime a ninguna de las partes del cumplimiento de las demás obligaciones previstas en el presente contrato.

#### **CLÁUSULA DÉCIMA SEXTA: ANTICORRUPCIÓN**

EL CONTRATISTA declara y garantiza no haber, directa o indirectamente, o tratándose de una persona jurídica a través de sus socios, integrantes de los órganos de administración, apoderados, representantes legales, funcionarios, asesores o personas vinculadas a las que se refiere el artículo 7 del Reglamento de la Ley de Contrataciones del Estado, ofrecido, negociado o efectuado, cualquier pago o, en general, cualquier beneficio o incentivo ilegal en relación al contrato.

Asimismo, el CONTRATISTA se obliga a conducirse en todo momento, durante la ejecución del contrato, con honestidad, probidad, veracidad e integridad y de no cometer actos ilegales o de corrupción, directa o indirectamente o a través de sus socios, accionistas, participacionistas, integrantes de los órganos de administración, apoderados, representantes legales, funcionarios, asesores y personas vinculadas a las que se refiere el artículo 7 del Reglamento de la Ley de Contrataciones del Estado.

Además, EL CONTRATISTA se compromete a i) comunicar a las autoridades competentes, de manera directa y oportuna, cualquier acto o conducta ilícita o corrupta de la que tuviera conocimiento; y ii) adoptar medidas técnicas, organizativas y/o de personal apropiadas para evitar los referidos actos o prácticas.

Finalmente, EL CONTRATISTA se compromete a no colocar a los funcionarios públicos con los que deba interactuar, en situaciones reñidas con la ética. En tal sentido, reconoce y acepta la prohibición de ofrecerles a éstos cualquier tipo de obsequio, donación, beneficio y/o gratificación, ya sea de bienes o servicios, cualquiera sea la finalidad con la que se lo haga.

#### **CLÁUSULA DÉCIMA SÉTIMA: MARCO LEGAL DEL CONTRATO**

Sólo en lo no previsto en este contrato, en la Ley de Contrataciones del Estado y su Reglamento, en las directivas que emita el OSCE y demás normativa especial que resulte aplicable, serán de aplicación supletoria las disposiciones pertinentes del Código Civil vigente, cuando corresponda, y demás normas de derecho privado.

#### **CLÁUSULA DÉCIMA OCTAVA: SOLUCIÓN DE CONTROVERSIAS<sup>19</sup>**

Las controversias que surjan entre las partes durante la ejecución del contrato se resuelven mediante conciliación o arbitraje, según el acuerdo de las partes.

Cualquiera de las partes tiene derecho a iniciar el arbitraje a fin de resolver dichas controversias dentro del plazo de caducidad previsto en la Ley de Contrataciones del Estado y su Reglamento.

Facultativamente, cualquiera de las partes tiene el derecho a solicitar una conciliación dentro del plazo de caducidad correspondiente, según lo señalado en el artículo 224 del Reglamento de la Ley de Contrataciones del Estado, sin perjuicio de recurrir al arbitraje, en caso no se llegue a un acuerdo entre ambas partes o se llegue a un acuerdo parcial. Las controversias sobre nulidad del contrato solo pueden ser sometidas a arbitraje.

El Laudo arbitral emitido es inapelable, definitivo y obligatorio para las partes desde el momento de su notificación, según lo previsto en el numeral 45.21 del artículo 45 de la Ley de Contrataciones del Estado.

#### **CLÁUSULA DÉCIMA NOVENA: FACULTAD DE ELEVAR A ESCRITURA PÚBLICA**

Cualquiera de las partes puede elevar el presente contrato a Escritura Pública corriendo con todos los gastos que demande esta formalidad.

#### **CLÁUSULA VIGÉSIMA: DOMICILIO PARA EFECTOS DE LA EJECUCIÓN CONTRACTUAL**

Las partes declaran el siguiente domicilio para efecto de las notificaciones que se realicen durante la ejecución del presente contrato:

DOMICILIO DE LA ENTIDAD: [.....]

DOMICILIO DEL CONTRATISTA: [CONSIGNAR EL DOMICILIO SEÑALADO POR EL POSTOR GANADOR DE LA BUENA PRO AL PRESENTAR LOS REQUISITOS PARA EL PERFECCIONAMIENTO DEL CONTRATO]

La variación del domicilio aquí declarado de alguna de las partes debe ser comunicada a la otra parte, formalmente y por escrito, con una anticipación no menor de quince (15) días calendario.

---

<sup>19</sup> De acuerdo con el numeral 225.3 del artículo 225 del Reglamento, las partes pueden recurrir al arbitraje ad hoc cuando las controversias deriven de procedimientos de selección cuyo valor estimado sea menor o igual a cinco millones con 00/100 soles (S/ 5 000 000,00).



De acuerdo con las bases integradas, la oferta y las disposiciones del presente contrato, las partes lo firman por duplicado en señal de conformidad en la ciudad de [.....] al [CONSIGNAR FECHA].

---

“LA ENTIDAD”

---

“EL CONTRATISTA”

**Importante**

*Este documento puede firmarse digitalmente si ambas partes cuentan con firma digital, según la Ley N° 27269, Ley de Firmas y Certificados Digitales<sup>20</sup>.*

---

<sup>20</sup> Para mayor información sobre la normativa de firmas y certificados digitales ingresar a: <https://www.indecopi.gob.pe/web/firmas-digitales/firmar-y-certificados-digitales>

## **ANEXOS**

**ANEXO N° 1**

**DECLARACIÓN JURADA DE DATOS DEL POSTOR**

Señores

**COMITÉ DE SELECCIÓN**

**ADJUDICACIÓN SIMPLIFICADA N° 008-2024-DRTC/CS-1**

Presente.-

El que se suscribe, [.....], postor y/o Representante Legal de [CONSIGNAR EN CASO DE SER PERSONA JURÍDICA], identificado con [CONSIGNAR TIPO DE DOCUMENTO DE IDENTIDAD] N° [CONSIGNAR NÚMERO DE DOCUMENTO DE IDENTIDAD], con poder inscrito en la localidad de [CONSIGNAR EN CASO DE SER PERSONA JURÍDICA] en la Ficha N° [CONSIGNAR EN CASO DE SER PERSONA JURÍDICA] Asiento N° [CONSIGNAR EN CASO DE SER PERSONA JURÍDICA], **DECLARO BAJO JURAMENTO** que la siguiente información se sujeta a la verdad:

Nombre, Denominación o Razón Social :			
Domicilio Legal :			
RUC :	Teléfono(s) :		
MYPE <sup>21</sup>	Sí	No	
Correo electrónico :			

**Autorización de notificación por correo electrónico:**

Autorizo que se notifiquen al correo electrónico indicado las siguientes actuaciones:

1. Solicitud de la descripción a detalle de todos los elementos constitutivos de la oferta.
2. Solicitud de reducción de la oferta económica.
3. Solicitud de subsanación de los requisitos para perfeccionar el contrato.
4. Solicitud para presentar los documentos para perfeccionar el contrato, según orden de prelación, de conformidad con lo previsto en el artículo 141 del Reglamento.
5. Respuesta a la solicitud de acceso al expediente de contratación.

Asimismo, me comprometo a remitir la confirmación de recepción, en el plazo máximo de dos (2) días hábiles de recibida la comunicación.

[CONSIGNAR CIUDAD Y FECHA]

.....  
**Firma, Nombres y Apellidos del postor o Representante legal, según corresponda**

**Importante**

*La notificación dirigida a la dirección de correo electrónico consignada se entenderá válidamente efectuada cuando la Entidad reciba acuse de recepción.*

<sup>21</sup> Esta información será verificada por la Entidad en la página web del Ministerio de Trabajo y Promoción del Empleo en la sección consulta de empresas acreditadas en el REMYPE en el link <http://www2.trabajo.gob.pe/servicios-en-linea-2-2/> y se tendrá en consideración, en caso el postor ganador de la buena pro solicite la retención del diez por ciento (10%) del monto del contrato, en calidad de garantía de fiel cumplimiento, según las condiciones previstas en el numeral 149.4 del artículo 149 y el numeral 151.2 del artículo 151 del Reglamento. Asimismo, dicha información se tendrá en cuenta en caso de empate, conforme a lo previsto en el artículo 91 del Reglamento.



**Importante**

*Cuando se trate de consorcios, la declaración jurada es la siguiente:*

**ANEXO N° 1**

**DECLARACIÓN JURADA DE DATOS DEL POSTOR**

Señores

**[COMITÉ DE SELECCIÓN**

**ADJUDICACION SIMPLIFICADA N° 08-2024-DRTC/CS-1**

Presente.-

El que se suscribe, [.....], representante común del consorcio [CONSIGNAR EL NOMBRE DEL CONSORCIO], identificado con [CONSIGNAR TIPO DE DOCUMENTO DE IDENTIDAD] N° [CONSIGNAR NÚMERO DE DOCUMENTO DE IDENTIDAD], **DECLARO BAJO JURAMENTO** que la siguiente información se sujeta a la verdad:

Datos del consorciado 1					
Nombre, Denominación o Razón Social :					
Domicilio Legal :					
RUC :		Teléfono(s) :			
MYPE <sup>22</sup>		Sí		No	
Correo electrónico :					

Datos del consorciado 2					
Nombre, Denominación o Razón Social :					
Domicilio Legal :					
RUC :		Teléfono(s) :			
MYPE <sup>23</sup>		Sí		No	
Correo electrónico :					

Datos del consorciado ...					
Nombre, Denominación o Razón Social :					
Domicilio Legal :					
RUC :		Teléfono(s) :			
MYPE <sup>24</sup>		Sí		No	
Correo electrónico :					

**Autorización de notificación por correo electrónico:**

Correo electrónico del consorcio:
-----------------------------------

Autorizo que se notifiquen al correo electrónico indicado las siguientes actuaciones:

1. Solicitud de la descripción a detalle de todos los elementos constitutivos de la oferta.

<sup>22</sup> Esta información será verificada por la Entidad en la página web del Ministerio de Trabajo y Promoción del Empleo en la sección consulta de empresas acreditadas en el REMYPE en el link <http://www2.trabajo.gob.pe/servicios-en-linea-2-2/> y se tendrá en consideración, en caso el consorcio ganador de la buena pro solicite la retención del diez por ciento (10%) del monto del contrato original, en calidad de garantía de fiel cumplimiento, según las condiciones previstas en el numeral 149.4 del artículo 149 y el numeral 151.2 del artículo 151 del Reglamento. Asimismo, dicha información se tendrá en cuenta en caso de empate, conforme a lo previsto en el artículo 91 del Reglamento. Para dichos efectos, todos los integrantes del consorcio deben acreditar la condición de micro o pequeña empresa.

<sup>23</sup> Ibidem.

<sup>24</sup> Ibidem.

2. Solicitud de reducción de la oferta económica.
3. Solicitud de subsanación de los requisitos para perfeccionar el contrato.
4. Solicitud para presentar los documentos para perfeccionar el contrato, según orden de prelación, de conformidad con lo previsto en el artículo 141 del Reglamento.
5. Respuesta a la solicitud de acceso al expediente de contratación.

Asimismo, me comprometo a remitir la confirmación de recepción, en el plazo máximo de dos (2) días hábiles de recibida la comunicación.

[CONSIGNAR CIUDAD Y FECHA]

.....  
**Firma, Nombres y Apellidos del representante  
común del consorcio**

**Importante**

*La notificación dirigida a la dirección de correo electrónico consignada se entenderá válidamente efectuada cuando la Entidad reciba acuse de recepción.*

**ANEXO N° 2**

**DECLARACIÓN JURADA  
(ART. 52 DEL REGLAMENTO DE LA LEY DE CONTRATACIONES DEL ESTADO)**

Señores  
**COMITÉ DE SELECCIÓN**  
**ADJUDICACION SIMPLIFICADA N° 08-2024-DRTC/CS-1**  
Presente.-

Mediante el presente el suscrito, postor y/o Representante Legal de [CONSIGNAR EN CASO DE SER PERSONA JURÍDICA], declaro bajo juramento:

- i. No haber incurrido y me obligo a no incurrir en actos de corrupción, así como a respetar el principio de integridad.
- ii. No tener impedimento para postular en el procedimiento de selección ni para contratar con el Estado, conforme al artículo 11 de la Ley de Contrataciones del Estado.
- iii. Conocer las sanciones contenidas en la Ley de Contrataciones del Estado y su Reglamento, así como las disposiciones aplicables de la Ley N° 27444, Ley del Procedimiento Administrativo General.
- iv. Participar en el presente proceso de contratación en forma independiente sin mediar consulta, comunicación, acuerdo, arreglo o convenio con ningún proveedor; y, conocer las disposiciones del Decreto Legislativo N° 1034, Decreto Legislativo que aprueba la Ley de Represión de Conductas Anticompetitivas.
- v. Conocer, aceptar y someterme a las bases, condiciones y reglas del procedimiento de selección.
- vi. Ser responsable de la veracidad de los documentos e información que presento en el presente procedimiento de selección.
- vii. Comprometerme a mantener la oferta presentada durante el procedimiento de selección y a perfeccionar el contrato, en caso de resultar favorecido con la buena pro.

[CONSIGNAR CIUDAD Y FECHA]

.....  
**Firma, Nombres y Apellidos del postor o  
Representante legal, según corresponda**

**Importante**

*En el caso de consorcios, cada integrante debe presentar esta declaración jurada, salvo que sea presentada por el representante común del consorcio.*



### ANEXO N° 3

#### DECLARACIÓN JURADA DE CUMPLIMIENTO DE LOS TÉRMINOS DE REFERENCIA

Señores

**COMITÉ DE SELECCIÓN**

**ADJUDICACION SIMPLIFICADA N° 08-2024-DRTC/CS-1**

Presente.-

Es grato dirigirme a usted, para hacer de su conocimiento que luego de haber examinado las bases y demás documentos del procedimiento de la referencia y, conociendo todos los alcances y las condiciones detalladas en dichos documentos, el postor que suscribe ofrece el servicio de consultoría de [CONSIGNAR EL OBJETO DE LA CONVOCATORIA], de conformidad con los Términos de Referencia que se indican en el numeral 3.1 del Capítulo III de la sección específica de las bases y los documentos del procedimiento.

[CONSIGNAR CIUDAD Y FECHA]

.....  
**Firma, Nombres y Apellidos del postor o  
Representante legal o común, según corresponda**

#### **Importante**

*Adicionalmente, puede requerirse la presentación de documentación que acredite el cumplimiento de los términos de referencia, conforme a lo indicado en el acápite relacionado al contenido de las ofertas de la presente sección de las bases.*

**ANEXO N° 4**

**DECLARACIÓN JURADA DE PLAZO DE PRESTACIÓN DEL SERVICIO DE CONSULTORÍA**

Señores  
**COMITÉ DE SELECCIÓN**  
**ADJUDICACION SIMPLIFICADA N° 08-2024-DRTC/CS-1**  
Presente.-

Mediante el presente, con pleno conocimiento de las condiciones que se exigen en las bases del procedimiento de la referencia, me comprometo a prestar el servicio de consultoría objeto del presente procedimiento de selección en el plazo de [CONSIGNAR EL PLAZO OFERTADO].

[CONSIGNAR CIUDAD Y FECHA]

.....  
**Firma, Nombres y Apellidos del postor o**  
**Representante legal o común, según corresponda**

**ANEXO N° 5**  
**CARTA DE COMPROMISO DEL PERSONAL CLAVE**

Señores  
**COMITÉ DE SELECCIÓN**  
**ADJUDICACION SIMPLIFICADA N° 08-2024-DRTC/CS-1**  
Presente.-

Yo [CONSIGNAR NOMBRES Y APELLIDOS COMPLETOS] identificado con documento de identidad N° [CONSIGNAR NÚMERO DE DNI O DOCUMENTO DE IDENTIDAD ANÁLOGO], domiciliado en [CONSIGNAR EL DOMICILIO LEGAL], declaro bajo juramento:

Que, me comprometo a prestar mis servicios en el cargo de [CONSIGNAR EL CARGO A DESEMPEÑAR] para ejecutar [CONSIGNAR LA DENOMINACIÓN DE LA CONVOCATORIA] en caso que el postor [CONSIGNAR EL NOMBRE, DENOMINACIÓN O RAZÓN SOCIAL DEL POSTOR<sup>25</sup>] resulte favorecido con la buena pro y suscriba el contrato correspondiente.

Para dicho efecto, declaro que mis calificaciones y experiencia son las siguientes:

**A. Calificaciones**

**A.1 Formación académica:**

<b>Carrera profesional</b>	
<b>Universidad</b>	
<b>Título profesional o grado obtenido</b>	
<b>Fecha de expedición del grado o título</b>	

**A.2 Capacitación:**

<b>N°</b>	<b>Materia de la capacitación</b>	<b>Cantidad de horas lectivas</b>	<b>Institución educativa u organización</b>	<b>Fecha de expedición del documento</b>
<b>Total horas lectivas</b>				

**B. Experiencia**

[CONSIGNAR LA EXPERIENCIA SEGÚN LO REQUERIDO EN EL CAPÍTULO III DE LA PRESENTE SECCIÓN DE LAS BASES].

<b>N°</b>	<b>Cliente o Empleador</b>	<b>Objeto de la contratación</b>	<b>Fecha de inicio</b>	<b>Fecha de culminación</b>	<b>Tiempo</b>
1					
2					
(...)					

**La experiencia total acumulada es de:** [CONSIGNAR LA EXPERIENCIA TOTAL ACUMULADA EN AÑOS, MESES Y DÍAS, SEGÚN CORRESPONDA].

Asimismo, manifiesto mi disposición de ejecutar las actividades que comprenden el desempeño del referido cargo, durante el periodo de ejecución del contrato.

[CONSIGNAR CIUDAD Y FECHA]

<sup>25</sup> En el caso que el postor sea un consorcio se debe consignar el nombre del consorcio o de uno de sus integrantes.



.....  
**Firma, Nombres y Apellidos del personal**

**Importante**

- *De conformidad con el literal d) del artículo 52 del Reglamento la carta de compromiso del personal clave, debe contar con la firma legalizada de este.*
- *De presentarse experiencia ejecutada paralelamente (traslape), para el cómputo del tiempo de dicha experiencia sólo se considerará una vez el periodo traslapado.*

**ANEXO N° 6**  
**PROMESA DE CONSORCIO**

**(Sólo para el caso en que un consorcio se presente como postor)**

Señores

**COMITÉ DE SELECCIÓN**

**ADJUDICACION SIMPLIFICADA N° 08-2024-DRTC/CS-1**

Presente.-

Los suscritos declaramos expresamente que hemos convenido en forma irrevocable, durante el lapso que dure el procedimiento de selección, para presentar una oferta conjunta a la **ADJUDICACIÓN SIMPLIFICADA N° 08-2024-DRTC/CS-1**

Asimismo, en caso de obtener la buena pro, nos comprometemos a formalizar el contrato de consorcio, de conformidad con lo establecido por el artículo 140 del Reglamento de la Ley de Contrataciones del Estado, bajo las siguientes condiciones:

a) Integrantes del consorcio

1. [NOMBRE, DENOMINACIÓN O RAZÓN SOCIAL DEL CONSORCIADO 1].
2. [NOMBRE, DENOMINACIÓN O RAZÓN SOCIAL DEL CONSORCIADO 2].

b) Designamos a [CONSIGNAR NOMBRES Y APELLIDOS DEL REPRESENTANTE COMÚN], identificado con [CONSIGNAR TIPO DE DOCUMENTO DE IDENTIDAD] N° [CONSIGNAR NÚMERO DE DOCUMENTO DE IDENTIDAD], como representante común del consorcio para efectos de participar en todos los actos referidos al procedimiento de selección, suscripción y ejecución del contrato correspondiente con [CONSIGNAR NOMBRE DE LA ENTIDAD].

Asimismo, declaramos que el representante común del consorcio no se encuentra impedido, inhabilitado ni suspendido para contratar con el Estado.

c) Fijamos nuestro domicilio legal común en [.....].

d) Las obligaciones que corresponden a cada uno de los integrantes del consorcio son las siguientes:

1. OBLIGACIONES DE [NOMBRE, DENOMINACIÓN O RAZÓN SOCIAL DEL CONSORCIADO 1] [ % ]<sup>26</sup>

[DESCRIBIR LAS OBLIGACIONES DEL CONSORCIADO 1]

2. OBLIGACIONES DE [NOMBRE, DENOMINACIÓN O RAZÓN SOCIAL DEL CONSORCIADO 2] [ % ]<sup>27</sup>

[DESCRIBIR LAS OBLIGACIONES DEL CONSORCIADO 2]

TOTAL OBLIGACIONES

100%<sup>28</sup>

[CONSIGNAR CIUDAD Y FECHA]

<sup>26</sup> Consignar únicamente el porcentaje total de las obligaciones, el cual debe ser expresado en número entero, sin decimales.

<sup>27</sup> Consignar únicamente el porcentaje total de las obligaciones, el cual debe ser expresado en número entero, sin decimales.

<sup>28</sup> Este porcentaje corresponde a la sumatoria de los porcentajes de las obligaciones de cada uno de los integrantes del consorcio.

.....  
**Consortiado 1**  
Nombres, apellidos y firma del Consortiado 1  
o de su Representante Legal  
Tipo y N° de Documento de Identidad

.....  
**Consortiado 2**  
Nombres, apellidos y firma del Consortiado 2  
o de su Representante Legal  
Tipo y N° de Documento de Identidad

**Importante**

*De conformidad con el artículo 52 del Reglamento, las firmas de los integrantes del consorcio deben ser legalizadas.*



ANEXO N° 7  
OFERTA ECONÓMICA

Señores  
**COMITÉ DE SELECCIÓN**  
**ADJUDICACION SIMPLIFICADA N° 08-2024-DRTC/CS-1**  
Presente.-

Es grato dirigirme a usted, para hacer de su conocimiento que, de acuerdo con las bases, mi oferta económica es la siguiente:

CONCEPTO	OFERTA ECONÓMICA
<b>TOTAL</b>	

La oferta económica [CONSIGNAR LA MONEDA DE LA CONVOCATORIA] incluye todos los tributos, seguros, transporte, inspecciones, pruebas y, de ser el caso, los costos laborales conforme a la legislación vigente, así como cualquier otro concepto que pueda tener incidencia sobre el costo del servicio de consultoría a contratar; excepto la de aquellos postores que gocen de alguna exoneración legal, no incluirán en su oferta económica los tributos respectivos.

[CONSIGNAR CIUDAD Y FECHA]

.....  
**Firma, Nombres y Apellidos del postor o**  
**Representante legal o común, según corresponda**

**Importante**

- El postor debe consignar el monto total de la oferta económica, sin perjuicio, que de resultar favorecido con la buena pro, presente el detalle de precios unitarios y la estructura de costos para el perfeccionamiento del contrato.*
- En caso que el postor reduzca su oferta, según lo previsto en el artículo 68 del Reglamento, debe presentar nuevamente este Anexo.*
- El postor que goce de alguna exoneración legal, debe indicar que su oferta no incluye el tributo materia de la exoneración, debiendo incluir el siguiente texto:*

*“Mi oferta no incluye [CONSIGNAR EL TRIBUTO MATERIA DE LA EXONERACIÓN]”.*

ANEXO N° 8

DECLARACIÓN JURADA DE CUMPLIMIENTO DE CONDICIONES PARA LA APLICACIÓN DE LA  
EXONERACIÓN DEL IGV

Señores  
**COMITÉ DE SELECCIÓN**  
**ADJUDICACION SIMPLIFICADA N° 08-2024-DRTC/CS-1**

Mediante el presente el suscrito, postor y/o Representante Legal de [CONSIGNAR EN CASO DE SER PERSONA JURÍDICA], declaro bajo juramento que gozo del beneficio de la exoneración del IGV previsto en la Ley N° 27037, Ley de Promoción de la Inversión en la Amazonía, dado que cumplo con las condiciones siguientes:

- 1.- Que el domicilio fiscal de la empresa<sup>29</sup> se encuentra ubicada en la Amazonía y coincide con el lugar establecido como sede central (donde tiene su administración y lleva su contabilidad);
- 2.- Que la empresa se encuentra inscrita en las Oficinas Registrales de la Amazonía (exigible en caso de personas jurídicas);
- 3.- Que, al menos el setenta por ciento (70%) de los activos fijos de la empresa se encuentran en la Amazonía; y
- 4.- Que la empresa no presta servicios fuera de la Amazonía.

[CONSIGNAR CIUDAD Y FECHA]

.....  
**Firma, Nombres y Apellidos del postor o  
Representante legal, según corresponda**

**Importante**

*Cuando se trate de consorcios, esta declaración jurada será presentada por cada uno de los integrantes del consorcio, salvo que se trate de consorcios con contabilidad independiente, en cuyo caso debe ser suscrita por el representante común, debiendo indicar su condición de consorcio con contabilidad independiente y el número de RUC del consorcio.*

<sup>29</sup> En el artículo 1 del “Reglamento de las Disposiciones Tributarias contenidas en la Ley de Promoción de la Inversión en la Amazonía” se define como “empresa” a las “Personas naturales, sociedades conyugales, sucesiones indivisas y personas consideradas jurídicas por la Ley del Impuesto a la Renta, generadoras de rentas de tercera categoría, ubicadas en la Amazonía. Las sociedades conyugales son aquellas que ejerzan la opción prevista en el Artículo 16 de la Ley del Impuesto a la Renta.”

ANEXO N° 9

DECLARACIÓN JURADA DEL PERSONAL CLAVE PROPUESTO

Señores  
**COMITÉ DE SELECCIÓN**  
**ADJUDICACION SIMPLIFICADA N° 08-2024-DRTC/CS-1**  
Presente.-

Mediante el presente el suscrito, postor y/o Representante Legal de [CONSIGNAR EN CASO DE SER PERSONA JURÍDICA], declaro bajo juramento que la información del personal clave propuesto es el siguiente:

NOMBRES Y APELLIDOS	DOCUMENTO NACIONAL DE IDENTIDAD U OTRO ANÁLOGO	CARGO	CARRERA PROFESIONAL	N° DE FOLIO EN LA OFERTA	TIEMPO DE EXPERIENCIA ACREDITADA	N° DE FOLIO EN LA OFERTA

[CONSIGNAR CIUDAD Y FECHA]

.....  
**Firma, Nombres y Apellidos del postor o Representante legal o común, según corresponda**

**Importante**

*El postor debe presentar dentro de su oferta la carta de compromiso del personal clave con firma legalizada, según **Anexo N° 5**.*



ANEXO N° 10

EXPERIENCIA DEL POSTOR EN LA ESPECIALIDAD

Señores  
**COMITÉ DE SELECCIÓN**  
**ADJUDICACION SIMPLIFICADA N° 08-2024-DRTC/CS-1**

Mediante el presente, el suscrito detalla la siguiente EXPERIENCIA EN LA ESPECIALIDAD:

N°	CLIENTE	OBJETO DEL CONTRATO	N° CONTRATO / O/S / COMPROBANTE DE PAGO	FECHA DEL CONTRATO O CP <sup>30</sup>	FECHA DE LA CONFORMIDAD DE SER EL CASO <sup>31</sup>	EXPERIENCIA PROVENIENTE <sup>32</sup> DE:	MONEDA	IMPORTE <sup>33</sup>	TIPO DE CAMBIO VENTA <sup>34</sup>	MONTO FACTURADO ACUMULADO <sup>35</sup>
1										
2										
3										
4										

<sup>30</sup> Se refiere a la fecha de suscripción del contrato, de la emisión de la Orden de Servicios o de cancelación del comprobante de pago, según corresponda.

<sup>31</sup> Únicamente, cuando la fecha del perfeccionamiento del contrato, sea previa a los diez (10) años anteriores a la fecha de presentación de ofertas, caso en el cual el postor debe acreditar que la conformidad se emitió dentro de dicho periodo.

<sup>32</sup> Si el titular de la experiencia no es el postor, consignar si dicha experiencia corresponde a la matriz en caso que el postor sea sucursal, o fue transmitida por reorganización societaria, debiendo acompañar la documentación sustentatoria correspondiente. Al respecto, según la Opinión N° 216-2017/DTN "*Considerando que la sociedad matriz y la sucursal constituyen la misma persona jurídica, la sucursal puede acreditar como suya la experiencia de su matriz*". Del mismo modo, según lo previsto en la Opinión N° 010-2013/DTN, "*... en una operación de reorganización societaria que comprende tanto una fusión como una escisión, la sociedad resultante podrá acreditar como suya la experiencia de la sociedad incorporada o absorbida, que se extingue producto de la fusión; asimismo, si en virtud de la escisión se transfiere un bloque patrimonial consistente en una línea de negocio completa, la sociedad resultante podrá acreditar como suya la experiencia de la sociedad escindida, correspondiente a la línea de negocio transmitida. De esta manera, la sociedad resultante podrá emplear la experiencia transmitida, como consecuencia de la reorganización societaria antes descrita, en los futuros procesos de selección en los que participe*".

<sup>33</sup> Se refiere al monto del contrato ejecutado incluido adicionales y reducciones, de ser el caso.

<sup>34</sup> El tipo de cambio venta debe corresponder al publicado por la SBS correspondiente a la fecha de suscripción del contrato, de la emisión de la Orden de Servicios o de cancelación del comprobante de pago, según corresponda.

<sup>35</sup> Consignar en la moneda establecida en las bases.

DIRECCIÓN REGIONAL DE TRANSPORTE Y COMUNICACIONES – HUÁNUCO  
ADJUDICACIÓN SIMPLIFICADA N° 008-2024-DRTC/CS-1

N°	CLIENTE	OBJETO DEL CONTRATO	N° CONTRATO / O/S / COMPROBANTE DE PAGO	FECHA DEL CONTRATO O CP <sup>30</sup>	FECHA DE LA CONFORMIDAD DE SER EL CASO <sup>31</sup>	EXPERIENCIA PROVENIENTE <sup>32</sup> DE:	MONEDA	IMPORTE <sup>33</sup>	TIPO DE CAMBIO VENTA <sup>34</sup>	MONTO FACTURADO ACUMULADO <sup>35</sup>
5										
6										
7										
8										
9										
10										
	...									
20										
TOTAL										

[CONSIGNAR CIUDAD Y FECHA]

.....  
Firma, Nombres y Apellidos del postor o  
Representante legal o común, según corresponda

**ANEXO N° 11**

**DECLARACIÓN JURADA  
(NUMERAL 49.4 DEL ARTÍCULO 49 DEL REGLAMENTO)**

Señores  
**COMITÉ DE SELECCIÓN**  
**ADJUDICACION SIMPLIFICADA N° 08-2024-DRTC/CS-1**  
Presente.-

Mediante el presente el suscrito, postor y/o Representante Legal de [CONSIGNAR EN CASO DE SER PERSONA JURÍDICA], declaro que la experiencia que acredito de la empresa [CONSIGNAR LA DENOMINACIÓN DE LA PERSONA JURÍDICA] como consecuencia de una reorganización societaria, no se encuentra en el supuesto establecido en el numeral 49.4 del artículo 49 del Reglamento.

[CONSIGNAR CIUDAD Y FECHA]

.....  
**Firma, Nombres y Apellidos del postor o  
Representante legal, según corresponda**

**Importante**

*A efectos de cautelar la veracidad de esta declaración, el postor puede verificar la información de la Relación de Proveedores Sancionados por el Tribunal de Contrataciones del Estado con Sanción Vigente en <http://portal.osce.gob.pe/mp/content/relación-de-proveedores-sancionados>.*

*También le asiste dicha facultad al órgano encargado de las contrataciones o al órgano de la Entidad al que se le haya asignado la función de verificación de la oferta presentada por el postor ganador de la buena pro.*



**ANEXO N° 12**

**SOLICITUD DE BONIFICACIÓN DEL DIEZ POR CIENTO (10%) POR SERVICIOS PRESTADOS FUERA DE LA PROVINCIA DE LIMA Y CALLAO  
(DE SER EL CASO, SOLO PRESENTAR ESTA SOLICITUD EN EL ÍTEM [INCLUIR EN CASO CORRESPONDA, EN PROCEDIMIENTOS POR RELACIÓN DE ÍTEMS, CONSIGNANDO EL N° DEL ÍTEM O ÍTEMS CUYO VALOR ESTIMADO NO SUPERA LOS DOSCIENTOS MIL SOLES (S/ 200,000.00)])**

Señores  
**COMITÉ DE SELECCIÓN**  
**ADJUDICACIÓN SIMPLIFICADA N° 08-2024-DRTC/CS-1**  
Presente.-

Mediante el presente el suscrito, postor y/o Representante Legal de [CONSIGNAR EN CASO DE SER PERSONA JURÍDICA], solicito la asignación de la bonificación del diez por ciento (10%) sobre el puntaje total en [CONSIGNAR EL ÍTEM O ÍTEMS, SEGÚN CORRESPONDA, EN LOS QUE SE SOLICITA LA BONIFICACIÓN] debido a que el domicilio de mi representada se encuentra ubicado en la provincia o provincia colindante donde se ejecuta la prestación.

[CONSIGNAR CIUDAD Y FECHA]

.....  
**Firma, Nombres y Apellidos del postor o Representante legal, según corresponda**

**Importante**

- *Para asignar la bonificación, el órgano encargado de las contrataciones o el comité de selección, según corresponda, verifica el domicilio consignado por el postor en el Registro Nacional de Proveedores (RNP).*
- *Para que el postor pueda acceder a la bonificación, debe cumplir con las condiciones establecidas en el literal f) del artículo 50 del Reglamento.*

**Importante**

*Cuando se trate de consorcios, la declaración jurada es la siguiente:*

**ANEXO N° 12**

**SOLICITUD DE BONIFICACIÓN DEL DIEZ POR CIENTO (10%) POR SERVICIOS PRESTADOS FUERA DE LA PROVINCIA DE LIMA Y CALLAO**  
**(DE SER EL CASO, SOLO PRESENTAR ESTA SOLICITUD EN EL ÍTEM [INCLUIR EN CASO CORRESPONDA, EN PROCEDIMIENTOS POR RELACIÓN DE ÍTEMS, CONSIGNANDO EL N° DEL ÍTEM O ÍTEMS CUYO VALOR ESTIMADO NO SUPERA LOS DOSCIENTOS MIL SOLES (S/ 200,000.00)])**

Señores  
**COMITÉ DE SELECCIÓN**  
**ADJUDICACIÓN SIMPLIFICADA N° 08-2024-DRTC/CS-1**  
Presente.-

Mediante el presente el que se suscribe, [...], representante común del consorcio [CONSIGNAR EL NOMBRE DEL CONSORCIO], solicito la asignación de la bonificación del diez por ciento (10%) sobre el puntaje total en [CONSIGNAR EL ÍTEM O ÍTEMS, SEGÚN CORRESPONDA, EN LOS QUE SE SOLICITA LA BONIFICACIÓN] debido a que los domicilios de todos los integrantes del consorcio se encuentran ubicados en la provincia o provincias colindantes donde se ejecuta la prestación.

[CONSIGNAR CIUDAD Y FECHA]

.....  
**Firma, Nombres y Apellidos del representante  
común del consorcio**

**Importante**

- *Para asignar la bonificación, el órgano encargado de las contrataciones o el comité de selección, verifica el domicilio consignado de los integrantes del consorcio, en el Registro Nacional de Proveedores (RNP).*
- *Para que un consorcio pueda acceder a la bonificación, cada uno de sus integrantes debe cumplir con las condiciones establecidas en el literal f) del artículo 50 del Reglamento.*

**ANEXO N° 13**

**SOLICITUD DE BONIFICACIÓN DEL CINCO POR CIENTO (5%) POR TENER LA CONDICIÓN DE MICRO Y PEQUEÑA EMPRESA**

Señores  
**COMITÉ DE SELECCIÓN**  
**ADJUDICACIÓN SIMPLIFICADA N° 08-2024-DRTC/CS-1**  
Presente.-

Mediante el presente el suscrito, postor y/o Representante legal de [CONSIGNAR EN CASO DE SER PERSONA JURÍDICA], solicito la asignación de la bonificación del cinco por ciento (5%) sobre el puntaje total obtenido, debido a que mi representada cuenta con la condición de micro y pequeña empresa.

[CONSIGNAR CIUDAD Y FECHA]

.....  
**Firma, Nombres y Apellidos del postor o Representante legal o común, según corresponda**

**Importante**

- *Para asignar la bonificación, el órgano encargado de las contrataciones o comité de selección, según corresponda, verifica la página web del Ministerio de Trabajo y Promoción del Empleo en la sección consulta de empresas acreditadas en el REMYPE en el link <http://www2.trabajo.gob.pe/servicios-en-linea-2-2/>.*
- *Para que un consorcio pueda acceder a la bonificación, cada uno de sus integrantes debe cumplir con la condición de micro y pequeña empresa.*



**ANEXO N° 14**

**AUTORIZACIÓN DE NOTIFICACIÓN DE LA DECISIÓN DE LA ENTIDAD SOBRE LA  
SOLICITUD DE AMPLIACIÓN DE PLAZO MEDIANTE MEDIOS ELECTRÓNICOS DE  
COMUNICACIÓN**

**(DOCUMENTO A PRESENTAR EN EL PERFECCIONAMIENTO DEL CONTRATO)**

Señores

**COMITÉ DE SELECCIÓN**

**ADJUDICACIÓN SIMPLIFICADA N° 08-2024-DRTC/CS-1**

Presente.-

El que se suscribe, [.....], postor adjudicado y/o Representante Legal de [CONSIGNAR EN CASO DE SER PERSONA JURÍDICA], identificado con [CONSIGNAR TIPO DE DOCUMENTO DE IDENTIDAD] N° [CONSIGNAR NÚMERO DE DOCUMENTO DE IDENTIDAD], autorizo que durante la ejecución del contrato se me notifique al correo electrónico [INDICAR EL CORREO ELECTRÓNICO] lo siguiente:

✓ Notificación de la decisión de la Entidad respecto a la solicitud de ampliación de plazo.

[CONSIGNAR CIUDAD Y FECHA]

.....  
**Firma, Nombres y Apellidos del postor o  
Representante legal o común, según corresponda**

**Importante**

*La notificación de la decisión de la Entidad respecto a la solicitud de ampliación de plazo se efectúa por medios electrónicos de comunicación, siempre que se cuente con la autorización correspondiente y sea posible obtener un acuse de recibo a través del mecanismo utilizado.*