

BASES INTEGRADAS

ADJUDICACIÓN SIMPLIFICADA N° 11-2023-UNAC

1RA CONVOCATORIA

**CONTRATACIÓN DEL SERVICIO DE REFACCION DE LOS
SERVICIOS HIGIENICOS DEL 3ER PISO DE LA FACULTAD
DE CIENCIAS CONTABLES DE LA UNAC**

DEBER DE COLABORACIÓN

La Entidad y todo proveedor que se someta a las presentes Bases, sea como participante, postor y/o contratista, deben conducir su actuación conforme a los principios previstos en la Ley de Contrataciones del Estado.

En este contexto, se encuentran obligados a prestar su colaboración al OSCE y a la Secretaría Técnica de la Comisión de Defensa de la Libre Competencia del INDECOPI, en todo momento según corresponda a sus competencias, a fin de comunicar presuntos casos de fraude, colusión y corrupción por parte de los funcionarios y servidores de la Entidad, así como los proveedores y demás actores que participan en el proceso de contratación.

De igual forma, deben poner en conocimiento del OSCE y a la Secretaría Técnica de la Comisión de Defensa de la Libre Competencia del INDECOPI los indicios de conductas anticompetitivas que se presenten durante el proceso de contratación, en los términos del Decreto Legislativo N° 1034, "Ley de Represión de Conductas Anticompetitivas", o norma que la sustituya, así como las demás normas de la materia.

La Entidad y todo proveedor que se someta a las presentes Bases, sea como participante, postor y/o contratista del proceso de contratación deben permitir al OSCE o a la Secretaría Técnica de la Comisión de Defensa de la Libre Competencia del INDECOPI el acceso a la información referida a las contrataciones del Estado que sea requerida, prestar testimonio o absolución de posiciones que se requieran, entre otras formas de colaboración.

SECCIÓN GENERAL

DISPOSICIONES COMUNES DEL PROCEDIMIENTO DE SELECCIÓN

(ESTA SECCIÓN NO DEBE SER MODIFICADA EN NINGÚN EXTREMO, BAJO SANCIÓN DE NULIDAD)

CAPÍTULO I ETAPAS DEL PROCEDIMIENTO DE SELECCIÓN

1.1. REFERENCIAS

Cuando en el presente documento se mencione la palabra Ley, se entiende que se está haciendo referencia a la Ley N° 30225, Ley de Contrataciones del Estado, y cuando se mencione la palabra Reglamento, se entiende que se está haciendo referencia al Reglamento de la Ley de Contrataciones del Estado aprobado por Decreto Supremo N° 344-2018-EF.

Las referidas normas incluyen sus respectivas modificaciones, de ser el caso.

1.2. CONVOCATORIA

Se realiza a través de su publicación en el SEACE de conformidad con lo señalado en el artículo 54 del Reglamento, en la fecha señalada en el calendario del procedimiento de selección, debiendo adjuntar las bases y resumen ejecutivo.

1.3. REGISTRO DE PARTICIPANTES

El registro de participantes se realiza conforme al artículo 55 del Reglamento. En el caso de un consorcio, basta que se registre uno (1) de sus integrantes.

Importante

- *Para registrarse como participante en un procedimiento de selección convocado por las Entidades del Estado Peruano, es necesario que los proveedores cuenten con inscripción vigente y estar habilitados ante el Registro Nacional de Proveedores (RNP) que administra el Organismo Supervisor de las Contrataciones del Estado (OSCE). Para obtener mayor información, se puede ingresar a la siguiente dirección electrónica: www.rnp.gob.pe.*
- *Los proveedores que deseen registrar su participación deben ingresar al SEACE utilizando su Certificado SEACE (usuario y contraseña). Asimismo, deben observar las instrucciones señaladas en el documento de orientación "Guía para el registro de participantes electrónico" publicado en <https://www2.seace.gob.pe/>.*
- *En caso los proveedores no cuenten con inscripción vigente en el RNP y/o se encuentren inhabilitados o suspendidos para ser participantes, postores y/o contratistas, el SEACE restringirá su registro, quedando a potestad de estos intentar nuevamente registrar su participación en el procedimiento de selección en cualquier otro momento, dentro del plazo establecido para dicha etapa, siempre que haya obtenido la vigencia de su inscripción o quedado sin efecto la sanción que le impuso el Tribunal de Contrataciones del Estado.*

1.4. FORMULACIÓN DE CONSULTAS Y OBSERVACIONES A LAS BASES

La formulación de consultas y observaciones a las bases se efectúa de conformidad con lo establecido en los numerales 72.1 y 72.2 del artículo 72 del Reglamento, así como el literal a) del artículo 89 del Reglamento.

Importante

No pueden formularse consultas ni observaciones respecto del contenido de una ficha de homologación aprobada. Las consultas y observaciones que se formulen sobre el particular, se tienen como no presentadas.

1.5. ABSOLUCIÓN DE CONSULTAS, OBSERVACIONES E INTEGRACIÓN DE BASES

La absolución de consultas, observaciones e integración de las bases se realizan conforme a las disposiciones previstas en el numeral 72.4 del artículo 72 del Reglamento y el literal a) del artículo 89 del Reglamento.

Importante

- *No se absolverán consultas y observaciones a las bases que se presenten en forma física.*
- *Cuando exista divergencia entre lo indicado en el pliego de absolución de consultas y observaciones y la integración de bases, prevalece lo absuelto en el referido pliego; sin perjuicio, del deslinde de responsabilidades correspondiente.*

1.6. FORMA DE PRESENTACIÓN DE OFERTAS

Las ofertas se presentan conforme lo establecido en el artículo 59 y en el artículo 90 del Reglamento.

Las declaraciones juradas, formatos o formularios previstos en las bases que conforman la oferta deben estar debidamente firmados por el postor (firma manuscrita o digital, según la Ley N° 27269, Ley de Firmas y Certificados Digitales¹). Los demás documentos deben ser visados por el postor. En el caso de persona jurídica, por su representante legal, apoderado o mandatario designado para dicho fin y, en el caso de persona natural, por este o su apoderado. No se acepta el pegado de la imagen de una firma o visto. Las ofertas se presentan foliadas.

Importante

- *Los formularios electrónicos que se encuentran en el SEACE y que los proveedores deben llenar para presentar sus ofertas, tienen carácter de declaración jurada.*
- *En caso la información contenida en los documentos escaneados que conforman la oferta no coincida con lo declarado a través del SEACE, prevalece la información declarada en los documentos escaneados.*
- *No se tomarán en cuenta las ofertas que se presenten en físico a la Entidad.*

1.7. PRESENTACIÓN Y APERTURA DE OFERTAS

El participante presentará su oferta de manera electrónica a través del SEACE, desde las 00:01 horas hasta las 23:59 horas del día establecido para el efecto en el cronograma del procedimiento; adjuntando el archivo digitalizado que contenga los documentos que conforman la oferta de acuerdo a lo requerido en las bases.

El participante debe verificar antes de su envío, bajo su responsabilidad, que el archivo pueda ser descargado y su contenido sea legible.

Importante

Los integrantes de un consorcio no pueden presentar ofertas individuales ni conformar más de un consorcio en un procedimiento de selección, o en un determinado ítem cuando se trate de procedimientos de selección según relación de ítems.

¹ Para mayor información sobre la normativa de firmas y certificados digitales ingresar a: <https://www.indecopi.gob.pe/web/firmas-digitales/firmar-y-certificados-digitales>

En la apertura electrónica de la oferta, el órgano encargado de las contrataciones o el comité de selección, según corresponda, verifica la presentación de lo exigido en la sección específica de las bases de conformidad con el numeral 73.2 del artículo 73 del Reglamento y determina si las ofertas responden a las características y/o requisitos y condiciones de los Términos de Referencia, detallados en la sección específica de las bases. De no cumplir con lo requerido, la oferta se considera no admitida.

1.8. EVALUACIÓN DE LAS OFERTAS

La evaluación de las ofertas se realiza conforme a lo establecido en el numeral 74.1 y el literal a) del numeral 74.2 del artículo 74 del Reglamento.

En el supuesto de que dos (2) o más ofertas empaten, la determinación del orden de prelación de las ofertas empatadas se efectúa siguiendo estrictamente el orden establecido en el numeral 91.1 del artículo 91 del Reglamento.

El desempate mediante sorteo se realiza de manera electrónica a través del SEACE.

Importante

En el caso de contratación de servicios en general que se presten fuera de la provincia de Lima y Callao, cuyo valor estimado no supere los doscientos mil Soles (S/ 200,000.00), a solicitud del postor se asigna una bonificación equivalente al diez por ciento (10%) sobre el puntaje total obtenido por los postores con domicilio en la provincia donde prestará el servicio, o en las provincias colindantes, sean o no pertenecientes al mismo departamento o región. El domicilio es el consignado en la constancia de inscripción ante el RNP². Lo mismo aplica en el caso de procedimientos de selección por relación de ítems, cuando algún ítem no supera el monto señalado anteriormente.

1.9. CALIFICACIÓN DE OFERTAS

La calificación de las ofertas se realiza conforme a lo establecido en los numerales 75.1 y 75.2 del artículo 75 del Reglamento.

1.10. SUBSANACIÓN DE LAS OFERTAS

La subsanación de las ofertas se sujeta a lo establecido en el artículo 60 del Reglamento. El plazo que se otorgue para la subsanación no puede ser inferior a un (1) día hábil

La solicitud de subsanación se realiza de manera electrónica a través del SEACE y será remitida al correo electrónico consignado por el postor al momento de realizar su inscripción en el RNP, siendo su responsabilidad el permanente seguimiento de las notificaciones a dicho correo. La notificación de la solicitud se entiende efectuada el día de su envío al correo electrónico.

La presentación de las subsanaciones se realiza a través del SEACE. No se tomará en cuenta la subsanación que se presente en físico a la Entidad.

1.11. RECHAZO DE LAS OFERTAS

Previo al otorgamiento de la buena pro, el órgano encargado de las contrataciones o el comité de selección, según corresponda, revisa las ofertas económicas que cumplen los requisitos de calificación, de conformidad con lo establecido para el rechazo de ofertas, previsto en el artículo

² La constancia de inscripción electrónica se visualizará en el portal web del Registro Nacional de Proveedores: www.mpp.gob.pe

68 del Reglamento, de ser el caso.

De rechazarse alguna de las ofertas calificadas, el órgano encargado de las contrataciones o el comité de selección, según corresponda, revisa el cumplimiento de los requisitos de calificación de los postores que siguen en el orden de prelación, en caso las hubiere.

1.12. OTORGAMIENTO DE LA BUENA PRO

Definida la oferta ganadora, el órgano encargado de las contrataciones o el comité de selección, según corresponda, otorga la buena pro mediante su publicación en el SEACE, incluyendo el cuadro comparativo y las actas debidamente motivadas de los resultados de la admisión, no admisión, evaluación, calificación, descalificación, rechazo y el otorgamiento de la buena pro.

1.13. CONSENTIMIENTO DE LA BUENA PRO

Cuando se hayan presentado dos (2) o más ofertas, el consentimiento de la buena pro se produce a los cinco (5) días hábiles siguientes de la notificación de su otorgamiento, sin que los postores hayan ejercido el derecho de interponer el recurso de apelación.

En caso que se haya presentado una sola oferta, el consentimiento de la buena pro se produce el mismo día de la notificación de su otorgamiento.

El consentimiento del otorgamiento de la buena pro se publica en el SEACE al día hábil siguiente de producido.

Importante

Una vez consentido el otorgamiento de la buena pro, el órgano encargado de las contrataciones o el órgano de la Entidad al que se haya asignado tal función realiza la verificación de la oferta presentada por el postor ganador de la buena pro conforme lo establecido en el numeral 64.6 del artículo 64 del Reglamento.

CAPÍTULO II

SOLUCIÓN DE CONTROVERSIAS DURANTE EL PROCEDIMIENTO DE SELECCIÓN

2.1. RECURSO DE APELACIÓN

A través del recurso de apelación se pueden impugnar los actos dictados durante el desarrollo del procedimiento de selección hasta antes del perfeccionamiento del contrato.

El recurso de apelación se presenta ante la Entidad convocante, y es conocido y resuelto por su Titular, cuando el valor estimado sea igual o menor a cincuenta (50) UIT. Cuando el valor estimado sea mayor a dicho monto, el recurso de apelación se presenta ante y es resuelto por el Tribunal de Contrataciones del Estado.

En los procedimientos de selección según relación de ítems, el valor estimado total del procedimiento determina ante quién se presenta el recurso de apelación.

Los actos que declaren la nulidad de oficio, la cancelación del procedimiento de selección y otros actos emitidos por el Titular de la Entidad que afecten la continuidad de este, se impugnan ante el Tribunal de Contrataciones del Estado.

Importante

- *Una vez otorgada la buena pro, el órgano encargado de las contrataciones o el comité de selección, según corresponda, está en la obligación de permitir el acceso de los participantes y postores al expediente de contratación, salvo la información calificada como secreta, confidencial o reservada por la normativa de la materia, a más tardar dentro del día siguiente de haberse solicitado por escrito.*

Luego de otorgada la buena pro no se da a conocer las ofertas cuyos requisitos de calificación no fueron analizados y revisados por el órgano encargado de las contrataciones o el comité de selección, según corresponda.

- *A efectos de recoger la información de su interés, los postores pueden valerse de distintos medios, tales como: (i) la lectura y/o toma de apuntes, (ii) la captura y almacenamiento de imágenes, e incluso (iii) pueden solicitar copia de la documentación obrante en el expediente, siendo que, en este último caso, la Entidad deberá entregar dicha documentación en el menor tiempo posible, previo pago por tal concepto.*
- *El recurso de apelación se presenta ante la Mesa de Partes del Tribunal o ante las oficinas desconcentradas del OSCE, o en la Unidad de Trámite Documentario de la Entidad, según corresponda.*

2.2. PLAZOS DE INTERPOSICIÓN DEL RECURSO DE APELACIÓN

La apelación contra el otorgamiento de la buena pro o contra los actos dictados con anterioridad a ella se interpone dentro de los cinco (5) días hábiles siguientes de haberse notificado el otorgamiento de la buena pro.

La apelación contra los actos dictados con posterioridad al otorgamiento de la buena pro, contra la declaración de nulidad, cancelación y declaratoria de desierto del procedimiento, se interpone dentro de los cinco (5) días hábiles siguientes de haberse tomado conocimiento del acto que se desea impugnar.

CAPÍTULO III DEL CONTRATO

3.1. PERFECCIONAMIENTO DEL CONTRATO

Los plazos y el procedimiento para perfeccionar el contrato se realiza conforme a lo indicado en el artículo 141 del Reglamento.

El contrato se perfecciona con la suscripción del documento que lo contiene, salvo en los contratos cuyo monto del valor estimado no supere los doscientos mil Soles (S/ 200,000.00), en los que se puede perfeccionar con la recepción de la orden de servicios, conforme a lo previsto en la sección específica de las bases.

En el caso de procedimientos de selección por relación de ítems, se puede perfeccionar el contrato con la suscripción del documento o con la recepción de una orden de servicios, cuando el valor estimado del ítem corresponda al parámetro establecido en el párrafo anterior.

Importante

El órgano encargado de las contrataciones o el comité de selección, según corresponda, debe consignar en la sección específica de las bases la forma en que se perfeccionará el contrato, sea con la suscripción del contrato o la recepción de la orden de servicios. En caso la Entidad perfeccione el contrato con la recepción de la orden de servicios no debe incluir la proforma del contrato establecida en el Capítulo V de la sección específica de las bases.

Para perfeccionar el contrato, el postor ganador de la buena pro debe presentar los documentos señalados en el artículo 139 del Reglamento y los previstos en la sección específica de las bases.

3.2. GARANTÍAS

Las garantías que deben otorgar los postores y/o contratistas, según corresponda, son las de fiel cumplimiento del contrato y por los adelantos.

3.2.1. GARANTÍA DE FIEL CUMPLIMIENTO

Como requisito indispensable para perfeccionar el contrato, el postor ganador debe entregar a la Entidad la garantía de fiel cumplimiento del mismo por una suma equivalente al diez por ciento (10%) del monto del contrato original. Esta se mantiene vigente hasta la conformidad de la recepción de la prestación a cargo del contratista.

3.2.2. GARANTÍA DE FIEL CUMPLIMIENTO POR PRESTACIONES ACCESORIAS

En las contrataciones que conllevan la ejecución de prestaciones accesorias, tales como mantenimiento, reparación o actividades afines, se otorga una garantía adicional por una suma equivalente al diez por ciento (10%) del monto del contrato de la prestación accesoria, la misma que debe ser renovada periódicamente hasta el cumplimiento total de las obligaciones garantizadas.

Importante

- *En los contratos cuyos montos sean iguales o menores a doscientos mil Soles (S/ 200,000.00), no corresponde presentar garantía de fiel cumplimiento de contrato ni garantía de fiel cumplimiento por prestaciones accesorias. Dicha excepción también aplica a los contratos derivados de procedimientos de selección por relación de ítems, cuando el monto del ítem adjudicado o la sumatoria de los montos de los ítems adjudicados no superen el monto señalado anteriormente, conforme a lo dispuesto en el literal a) del artículo 152 del Reglamento.*
- *En los contratos periódicos de prestación de servicios en general que celebren las Entidades con las micro y pequeñas empresas, estas últimas pueden otorgar como garantía de fiel cumplimiento el diez por ciento (10%) del monto del contrato, porcentaje que es retenido por la Entidad durante la primera mitad del número total de pagos a realizarse, de forma prorrateada en cada pago, con cargo a ser devuelto a la finalización del mismo, conforme lo establecen los numerales 149.4 y 149.5 del artículo 149 del Reglamento y el numeral 151.2 del artículo 151 del Reglamento.*

3.2.3. GARANTÍA POR ADELANTO

En caso se haya previsto en la sección específica de las bases la entrega de adelantos, el contratista debe presentar una garantía emitida por idéntico monto conforme a lo estipulado en el artículo 153 del Reglamento.

3.3. REQUISITOS DE LAS GARANTÍAS

Las garantías que se presenten deben ser incondicionales, solidarias, irrevocables y de realización automática en el país, al solo requerimiento de la Entidad. Asimismo, deben ser emitidas por empresas que se encuentren bajo la supervisión directa de la Superintendencia de Banca, Seguros y Administradoras Privadas de Fondos de Pensiones y que cuenten con clasificación de riesgo B o superior. Asimismo, deben estar autorizadas para emitir garantías; o estar consideradas en la última lista de bancos extranjeros de primera categoría que periódicamente publica el Banco Central de Reserva del Perú.

Importante

Corresponde a la Entidad verificar que las garantías presentadas por el postor ganador de la buena pro y/o contratista cumplan con los requisitos y condiciones necesarios para su aceptación y eventual ejecución, sin perjuicio de la determinación de las responsabilidades funcionales que correspondan.

Advertencia

Los funcionarios de las Entidades no deben aceptar garantías emitidas bajo condiciones distintas a las establecidas en el presente numeral, debiendo tener en cuenta lo siguiente:

- 1. La clasificadora de riesgo que asigna la clasificación a la empresa que emite la garantía debe encontrarse listada en el portal web de la SBS (<http://www.sbs.gob.pe/sistema-financiero/clasificadoras-de-riesgo>).*
- 2. Se debe identificar en la página web de la clasificadora de riesgo respectiva, cuál es la clasificación vigente de la empresa que emite la garantía, considerando la vigencia a la fecha de emisión de la garantía.*
- 3. Para fines de lo establecido en el artículo 148 del Reglamento, la clasificación de riesgo B, incluye las clasificaciones B+ y B.*
- 4. Si la empresa que otorga la garantía cuenta con más de una clasificación de riesgo emitida por distintas empresas listadas en el portal web de la SBS, bastará que en una de ellas cumpla con la clasificación mínima establecida en el Reglamento.*

En caso exista alguna duda sobre la clasificación de riesgo asignada a la empresa emisora de la garantía, se deberá consultar a la clasificadora de riesgos respectiva.

De otro lado, además de cumplir con el requisito referido a la clasificación de riesgo, a efectos de verificar si la empresa emisora se encuentra autorizada por la SBS para emitir garantías, debe revisarse el portal web de dicha Entidad (<http://www.sbs.gob.pe/sistema-financiero/relacion-de-empresas-que-se-encuentran-autorizadas-a-emitir-cartas-fianza>).

Los funcionarios competentes deben verificar la autenticidad de la garantía a través de los mecanismos establecidos (consulta web, teléfono u otros) por la empresa emisora.

3.4. EJECUCIÓN DE GARANTÍAS

La Entidad puede solicitar la ejecución de las garantías conforme a los supuestos contemplados en el artículo 155 del Reglamento.

3.5. ADELANTOS

La Entidad puede entregar adelantos directos al contratista, los que en ningún caso exceden en conjunto del treinta por ciento (30%) del monto del contrato original, siempre que ello haya sido previsto en la sección específica de las bases.

3.6. PENALIDADES

3.6.1. PENALIDAD POR MORA EN LA EJECUCIÓN DE LA PRESTACIÓN

En caso de retraso injustificado del contratista en la ejecución de las prestaciones objeto del contrato, la Entidad le aplica automáticamente una penalidad por mora por cada día de atraso, de conformidad con el artículo 162 del Reglamento.

3.6.2. OTRAS PENALIDADES

La Entidad puede establecer penalidades distintas a la mencionada en el numeral precedente, según lo previsto en el artículo 163 del Reglamento y lo indicado en la sección específica de las bases.

Estos dos tipos de penalidades se calculan en forma independiente y pueden alcanzar cada una un monto máximo equivalente al diez por ciento (10%) del monto del contrato vigente, o de ser el caso, del ítem que debió ejecutarse.

3.7. INCUMPLIMIENTO DEL CONTRATO

Las causales para la resolución del contrato, serán aplicadas de conformidad con el artículo 36 de la Ley y 164 del Reglamento.

3.8. PAGOS

El pago se realiza después de ejecutada la respectiva prestación, pudiendo contemplarse pagos a cuenta, según la forma establecida en la sección específica de las bases o en el contrato.

La Entidad paga las contraprestaciones pactadas a favor del contratista dentro de los diez (10) días calendario siguientes de otorgada la conformidad de los servicios, siempre que se verifiquen las condiciones establecidas en el contrato para ello, bajo responsabilidad del funcionario competente.

La conformidad se emite en un plazo máximo de siete (7) días de producida la recepción salvo que se requiera efectuar pruebas que permitan verificar el cumplimiento de la obligación, en cuyo caso la conformidad se emite en un plazo máximo de quince (15) días, bajo responsabilidad del funcionario que debe emitir la conformidad.

En el caso que se haya suscrito contrato con un consorcio, el pago se realizará de acuerdo a lo que se indique en el contrato de consorcio.

| |
|---|
| Advertencia |
| <i>En caso de retraso en los pagos a cuenta o pago final por parte de la Entidad, salvo que se deba a caso fortuito o fuerza mayor, esta reconoce al contratista los intereses legales correspondientes, de conformidad con el artículo 39 de la Ley y 171 del Reglamento, debiendo repetir contra los responsables de la demora injustificada.</i> |

3.9. DISPOSICIONES FINALES

Todos los demás aspectos del presente procedimiento no contemplados en las bases se regirán supletoriamente por la Ley y su Reglamento, así como por las disposiciones legales vigentes.

SECCIÓN ESPECÍFICA

CONDICIONES ESPECIALES DEL PROCEDIMIENTO DE SELECCIÓN

(EN ESTA SECCIÓN LA ENTIDAD DEBERÁ COMPLETAR LA INFORMACIÓN EXIGIDA, DE ACUERDO A LAS INSTRUCCIONES INDICADAS)

CAPÍTULO I GENERALIDADES

1.1. ENTIDAD CONVOCANTE

Nombre : UNIVERSIDAD NACIONAL DEL CALLAO
RUC N° : 20138705944
Domicilio legal : AV. SAENZ PEÑA N° 1060;1066-BELLASVISTA - CALLAO
Teléfono: : 429-9740
Correo electrónico: : Oasa@unac.edu.pe

1.2. OBJETO DE LA CONVOCATORIA

El presente procedimiento de selección tiene por objeto la contratación del SERVICIO DE REFACCION DE LOS SERVICIOS HIGIENICOS DEL 3ER PISO DE LA FACULTAD DE CIENCIAS CONTABLES DE LA UNAC.

1.3. EXPEDIENTE DE CONTRATACIÓN

El expediente de contratación fue aprobado mediante Formato N° 02 de aprobación de expediente de contratación con fecha 15/08/2023.

1.4. FUENTE DE FINANCIAMIENTO

RECURSOS ORDINARIOS

1.5. SISTEMA DE CONTRATACIÓN

El presente procedimiento se rige por el sistema de SUMA ALZADA, de acuerdo con lo establecido en el expediente de contratación respectivo.

1.6. DISTRIBUCIÓN DE LA BUENA PRO

NO CORRESPONDE.

1.7. ALCANCES DEL REQUERIMIENTO

El alcance de la prestación está definido en el Capítulo III de la presente sección de las bases.

1.8. PLAZO DE PRESTACIÓN DEL SERVICIO

Los servicios materia de la presente convocatoria se prestarán en el plazo de 35 días calendarios en concordancia con lo establecido en el expediente de contratación.

1.9. COSTO DE REPRODUCCIÓN Y ENTREGA DE BASES

Los participantes registrados tienen el derecho de recabar un ejemplar de las bases, para cuyo efecto deben descargarlo de la plataforma del SEACE.

1.10. BASE LEGAL

- Ley N°. 31638. Ley de Presupuesto del Sector Público para el Año Fiscal 2023.
- Ley N°. 31639. Ley de Equilibrio Financiero del Presupuesto del Sector Público del año fiscal 2023.
- Ley N°. 31640. Ley de Endeudamiento del Sector Público para el año fiscal 2023.

- Decreto Supremo N°.004-2019-JUS, que aprueba el Texto Único Ordenado de la Ley N° 27444, Ley del Procedimiento Administrativo General.
- Decreto Supremo N° 043-2003-PCM – TUO de la Ley N° 27806, Ley de Transparencia y de Acceso a la Información Pública.
- Ley N° 27806, Ley de Transparencia y Acceso a la Información Pública.
- Decreto Legislativo N° 295, Código Civil.
- Texto Único Ordenado de la Ley de Promoción de la Competitividad, Formalización y Desarrollo de la Micro y Pequeña Empresa y del Acceso al Empleo Decente, aprobado por Decreto Supremo N° 007-2008-TR y su Reglamento el Decreto Supremo N° 008-2008-TR.
- Texto Único Ordenado de la Ley N° 30225, Ley de Contrataciones del Estado. Aprobado mediante D.S. N°. 082-2019-EF.
- Reglamento de la Ley de Contrataciones del Estado. D.S. 344-2018-EF.
- Directivas del OSCE.

Las referidas normas incluyen sus respectivas modificaciones, de ser el caso.

CAPÍTULO II DEL PROCEDIMIENTO DE SELECCIÓN

2.1. CALENDARIO DEL PROCEDIMIENTO DE SELECCIÓN

Según el cronograma de la ficha de selección de la convocatoria publicada en el SEACE.

Importante

De conformidad con la vigesimosegunda Disposición Complementaria Final del Reglamento, en caso la Entidad (Ministerios y sus organismos públicos, programas o proyectos adscritos) haya difundido el requerimiento a través del SEACE siguiendo el procedimiento establecido en dicha disposición, no procede formular consultas u observaciones al requerimiento.

2.2. CONTENIDO DE LAS OFERTAS

La oferta contendrá, además de un índice de documentos³, la siguiente documentación:

2.2.1. Documentación de presentación obligatoria

2.2.1.1. Documentos para la admisión de la oferta

- a) Declaración jurada de datos del postor. (**Anexo N° 1**)
- b) Documento que acredite la representación de quien suscribe la oferta.

En caso de persona jurídica, copia del certificado de vigencia de poder del representante legal, apoderado o mandatario designado para tal efecto.

En caso de persona natural, copia del documento nacional de identidad o documento análogo, o del certificado de vigencia de poder otorgado por persona natural, del apoderado o mandatario, según corresponda.

En el caso de consorcios, este documento debe ser presentado por cada uno de los integrantes del consorcio que suscriba la promesa de consorcio, según corresponda.

Advertencia

De acuerdo con el artículo 4 del Decreto Legislativo N° 1246, las Entidades están prohibidas de exigir a los administrados o usuarios la información que puedan obtener directamente mediante la interoperabilidad a que se refieren los artículos 2 y 3 de dicho Decreto Legislativo. En esa medida, si la Entidad es usuaria de la Plataforma de Interoperabilidad del Estado – PIDE⁴ y siempre que el servicio web se encuentre activo en el Catálogo de Servicios de dicha plataforma, no corresponderá exigir el certificado de vigencia de poder y/o documento nacional de identidad.

- c) Declaración jurada de acuerdo con el literal b) del artículo 52 del Reglamento (**Anexo N°2**)
- d) Declaración jurada de cumplimiento de los Términos de Referencia contenidos en el numeral 3.1 del Capítulo III de la presente sección. (**Anexo N° 3**)

³ La omisión del índice no determina la no admisión de la oferta.

⁴ Para mayor información de las Entidades usuarias y del Catálogo de Servicios de la Plataforma de Interoperabilidad del Estado – PIDE ingresar al siguiente enlace <https://www.gobiernodigital.gob.pe/interoperabilidad/>

- e) Declaración jurada de plazo de prestación del servicio. **(Anexo N° 4)**⁵
- f) Promesa de consorcio con firmas legalizadas, de ser el caso, en la que se consigne los integrantes, el representante común, el domicilio común y las obligaciones a las que se compromete cada uno de los integrantes del consorcio así como el porcentaje equivalente a dichas obligaciones. **(Anexo N° 5)**
- g) El precio de la oferta en soles. Adjuntar obligatoriamente el **Anexo N° 6**.

El precio total de la oferta y los subtotales que lo componen son expresados con dos (2) decimales.

Importante

- *El órgano encargado de las contrataciones o el comité de selección, según corresponda, verifica la presentación de los documentos requeridos. De no cumplir con lo requerido, la oferta se considera no admitida.*
- *En caso de requerir estructura de costos o análisis de precios, esta se presenta para el perfeccionamiento del contrato.*

2.2.1.2. Documentos para acreditar los requisitos de calificación

Incorporar en la oferta los documentos que acreditan los “**Requisitos de Calificación**” que se detallan en el numeral 3.2 del Capítulo III de la presente sección de las bases.

2.2.2. Documentación de presentación facultativa:

- a) En el caso de microempresas y pequeñas empresas integradas por personas con discapacidad, o en el caso de consorcios conformados en su totalidad por estas empresas, deben presentar la constancia o certificado con el cual acredite su inscripción en el Registro de Empresas Promocionales para Personas con Discapacidad⁶.
- b) Solicitud de bonificación por tener la condición de micro y pequeña empresa. **(Anexo N° 11)**

2.3. PRESENTACIÓN DEL RECURSO DE APELACIÓN

“El recurso de apelación se presenta ante la Unidad de Trámite Documentario de la Entidad.

En caso el participante o postor opte por presentar recurso de apelación y por otorgar la garantía mediante depósito en cuenta bancaria, se debe realizar el abono en:

N ° de Cuenta : 0000-177784
Banco : banco de la nación
N° CCI⁷ : 018-0000-00000-1777-8406

2.4. REQUISITOS PARA PERFECCIONAR EL CONTRATO

El postor ganador de la buena pro debe presentar los siguientes documentos para perfeccionar el contrato:

⁵ En caso de considerar como factor de evaluación la mejora del plazo de prestación del servicio, el plazo ofertado en dicho anexo servirá también para acreditar este factor.

⁶ Dicho documento se tendrá en consideración en caso de empate, conforme a lo previsto en el artículo 91 del Reglamento.

⁷ En caso de transferencia interbancaria.

- a) Garantía de fiel cumplimiento del contrato.
- b) Garantía de fiel cumplimiento por prestaciones accesorias, de ser el caso.
- c) Contrato de consorcio con firmas legalizadas ante Notario de cada uno de los integrantes, de ser el caso.
- d) Código de cuenta interbancaria (CCI) o, en el caso de proveedores no domiciliados, el número de su cuenta bancaria y la entidad bancaria en el exterior.
- e) Copia de la vigencia del poder del representante legal de la empresa que acredite que cuenta con facultades para perfeccionar el contrato, cuando corresponda.
- f) Copia de DNI del postor en caso de persona natural, o de su representante legal en caso de persona jurídica.

Advertencia

De acuerdo con el artículo 4 del Decreto Legislativo N° 1246, las Entidades están prohibidas de exigir a los administrados o usuarios la información que puedan obtener directamente mediante la interoperabilidad a que se refieren los artículos 2 y 3 de dicho Decreto Legislativo. En esa medida, si la Entidad es usuaria de la Plataforma de Interoperabilidad del Estado – PIDE⁸ y siempre que el servicio web se encuentre activo en el Catálogo de Servicios de dicha plataforma, no corresponderá exigir los documentos previstos en los literales e) y f).

- g) Domicilio para efectos de la notificación durante la ejecución del contrato.
- h) Autorización de notificación de la decisión de la Entidad sobre la solicitud de ampliación de plazo mediante medios electrónicos de comunicación⁹. (**Anexo N° 12**).
- i) Detalle de los precios unitarios del precio ofertado¹⁰.
- j) Estructura de costos¹¹.

Importante

- *En caso que el postor ganador de la buena pro sea un consorcio, las garantías que presente este para el perfeccionamiento del contrato, así como durante la ejecución contractual, de ser el caso, además de cumplir con las condiciones establecidas en el artículo 33 de la Ley y en el artículo 148 del Reglamento, deben consignar expresamente el nombre completo o la denominación o razón social de los integrantes del consorcio, en calidad de garantizados, de lo contrario no podrán ser aceptadas por las Entidades. No se cumple el requisito antes indicado si se consigna únicamente la denominación del consorcio, conforme lo dispuesto en la Directiva Participación de Proveedores en Consorcio en las Contrataciones del Estado”.*
- *En los contratos periódicos de prestación de servicios en general que celebren las Entidades con las micro y pequeñas empresas, estas últimas pueden otorgar como garantía de fiel cumplimiento el diez por ciento (10%) del monto del contrato, porcentaje que es retenido por la Entidad durante la primera mitad del número total de pagos a realizarse, de forma prorrateada en cada pago, con cargo a ser devuelto a la finalización del mismo, conforme lo establece el numeral 149.4 del artículo 149 y el numeral 151.2 del artículo 151 del Reglamento. Para dicho efecto los postores deben encontrarse registrados en el REMYPE, consignando en la Declaración Jurada de Datos del Postor (Anexo N° 1) o en la solicitud de retención de la garantía durante el perfeccionamiento del contrato, que tienen la condición de MYPE, lo cual será verificado por la Entidad en el link <http://www2.trabajo.gob.pe/servicios-en-linea-2-2> opción consulta de empresas acreditadas en el REMYPE.*
- *En los contratos cuyos montos sean iguales o menores a doscientos mil Soles (S/ 200,000.00), no corresponde presentar garantía de fiel cumplimiento de contrato ni garantía de fiel cumplimiento por prestaciones accesorias. Dicha excepción también aplica a los*

⁸ Para mayor información de las Entidades usuarias y del Catálogo de Servicios de la Plataforma de Interoperabilidad del Estado – PIDE ingresar al siguiente enlace <https://www.gobiernodigital.gob.pe/interoperabilidad/>

⁹ En tanto se implemente la funcionalidad en el SEACE, de conformidad con la Primera Disposición Complementaria Transitoria del Decreto Supremo N° 234-2022-EF.

¹⁰ Incluir solo en caso de la contratación bajo el sistema a suma alzada.

¹¹ Incluir solo cuando resulte necesario para la ejecución contractual, identificar los costos de cada uno de los rubros que comprenden la oferta.

contratos derivados de procedimientos de selección por relación de ítems, cuando el monto del ítem adjudicado o la sumatoria de los montos de los ítems adjudicados no supere el monto señalado anteriormente, conforme a lo dispuesto en el literal a) del artículo 152 del Reglamento.

Importante

- *Corresponde a la Entidad verificar que las garantías presentadas por el postor ganador de la buena pro cumplan con los requisitos y condiciones necesarios para su aceptación y eventual ejecución, sin perjuicio de la determinación de las responsabilidades funcionales que correspondan.*
- *De conformidad con el Reglamento Consular del Perú aprobado mediante Decreto Supremo N° 076-2005-RE para que los documentos públicos y privados extendidos en el exterior tengan validez en el Perú, deben estar legalizados por los funcionarios consulares peruanos y refrendados por el Ministerio de Relaciones Exteriores del Perú, salvo que se trate de documentos públicos emitidos en países que formen parte del Convenio de la Apostilla, en cuyo caso bastará con que estos cuenten con la Apostilla de la Haya¹².*
- *La Entidad no puede exigir documentación o información adicional a la consignada en el presente numeral para el perfeccionamiento del contrato.*

2.5. PERFECCIONAMIENTO DEL CONTRATO

El contrato se perfecciona con la suscripción del documento que lo contiene. Para dicho efecto el postor ganador de la buena pro, dentro del plazo previsto en el artículo 141 del Reglamento, debe presentar la documentación requerida en AV. SAENZ PEÑA N° 1060 – BELLAVISTA – CALLAO (4to Piso - Oficina de Abastecimiento).

2.6. FORMA DE PAGO

La Entidad realizará el pago de la contraprestación pactada a favor del contratista en un único pago

Para efectos del pago de las contraprestaciones ejecutadas por el contratista, la Entidad debe contar con la siguiente documentación:

- Informe del funcionario responsable del área usuaria emitiendo la conformidad de la prestación efectuada.
- Comprobante de pago.
- Copia del informe técnico del servicio del proveedor, según lo señalado en los TDR.

Dicha documentación se debe presentar en la AV. SAENZ PEÑA N° 1060 – BELLAVISTA – CALLAO (4to Piso - Oficina de Abastecimiento).

¹² Según lo previsto en la Opinión N° 009-2016/DTN.

**CAPÍTULO III
REQUERIMIENTO**

3.1. TERMINOS DE REFERENCIA

**SE ADJUNTA LOS TERMINOS DE REFERENCIA EN LA
PARTE FINAL DE LAS BASES**

3.2. REQUISITOS DE CALIFICACIÓN

| | |
|--------------|---|
| B.3 | CALIFICACIONES DEL PERSONAL CLAVE |
| B.3.1 | FORMACIÓN ACADÉMICA |
| | <p><u>Requisitos:</u></p> <p>01 responsable de servicio:</p> <p>Arquitecto y/o ingeniero civil del personal clave requerido como responsable de servicio.</p> <p>01 prevencionista:</p> <p>Ingeniero civil y/o ingeniero de seguridad y/o ingeniero industrial y/o ambiental¹³ personal clave requerido como prevencionista.</p> <p>01 maestro de servicio de obra:</p> <p>Profesional técnico titulado en construcción civil.</p> <p>01 técnico electricista:</p> <p>Profesional técnico titulado en la especialidad de electricidad.</p> <p><u>Acreditación:</u></p> <p>El título será verificado por el órgano encargado de las contrataciones o comité de selección, según corresponda, en el Registro Nacional de Grados Académicos y Títulos Profesionales en el portal web de la Superintendencia Nacional de Educación Superior Universitaria - SUNEDU a través del siguiente link: https://enlinea.sunedu.gob.pe/ o en el Registro Nacional de Certificados, Grados y Títulos a cargo del Ministerio de Educación a través del siguiente link: https://titulosinstitutos.minedu.gob.pe/, según corresponda.</p> <p>En caso el título no se encuentre inscrito en el referido registro, el postor debe presentar la copia del diploma respectivo a fin de acreditar la formación académica requerida.</p> |
| B.3.2 | CAPACITACIÓN |
| | <p><u>Requisitos:</u></p> <p>100 horas lectivas, en residencia y/o supervisión de obras públicas y/o de obras y/o de obras de edificaciones¹⁴ del personal clave requerido como responsable del servicio</p> <p>100 horas lectivas, en sistema de gestión en seguridad y salud en el trabajo ley 29783 y 20 horas lectivas en gestión de seguridad y supervisión de trabajos de alto riesgo del personal clave requerido como prevencionista.</p> <p>100 horas lectivas, en sistema de gestión en seguridad y salud en el trabajo ley 29783 y/o en sistema de gestión en seguridad y salud en el trabajo¹⁵ y 20 horas lectivas en gestión de seguridad y supervisión de trabajos de alto riesgo del personal clave requerido como prevencionista</p> <p><u>Acreditación:</u></p> <p>Se acreditará con copia simple de constancia y/o diploma y/o certificado.</p> <div style="border: 1px solid black; padding: 5px; margin-top: 10px;"> <p>Importante</p> <p><i>Se podrá acreditar la capacitación mediante certificados de estudios de postgrado, considerando que cada crédito del curso que acredita la capacitación equivale a dieciséis horas lectivas, según la normativa de la materia.</i></p> </div> |

¹³ OBSERVACIÓN N° 07 D-PAR S.A.C.

¹⁴ CONSULTA N° 01 INVERSIONES HAMIRA SOCIEDAD ANONIMA CERRADA y OBSERVACIÓN N° 10 D-PAR S.A.C.

¹⁵ OBSERVACIÓN N° 11 D-PAR S.A.C.

| | |
|------------|--|
| B.4 | EXPERIENCIA DEL PERSONAL CLAVE |
| | <p><u>Requisitos:</u></p> <p>-Mínimo 03 años como responsable y/o coordinador de servicio de mantenimiento y/o adecuación y/o mejoramiento y/o remodelación y/o implementación y/o acondicionamiento en infraestructura y/o edificaciones en general en entidades públicas y/o educativas públicas y/o¹⁶ salud del personal clave requerido como responsable de servicio</p> <p>-Mínimo 01 año como prevencionista en servicios de mantenimiento y/o adecuación y/o acondicionamiento y/o mejoramiento y/o remodelación y/o implementación en infraestructura y/o edificaciones en general en entidades públicas y/o educativas públicas y/o¹⁷ salud del personal clave requerido como prevencionista</p> <p>-06 meses como maestro de obra en servicios u obras de mejoramiento o ampliación en infraestructura pública educativa.</p> <p>-Mínimo 06 meses como maestro de obra y/o técnico en construcción civil en servicios y/o obras de mejoramiento y/o ampliación y/o acondicionamiento¹⁸ en infraestructura pública educativa</p> <p>-Mínimo 02 años como responsable y/o coordinador y/o técnico electricista del sistema eléctrico y/o en instalaciones eléctricas¹⁹ en servicios de mantenimiento y/o adecuación en infraestructura pública educativa o de salud del personal clave requerido como técnico electricista</p> <p><u>De presentarse experiencia ejecutada paralelamente (traslape), para el cómputo del tiempo de dicha experiencia sólo se considerará una vez el periodo traslapado.</u></p> <p><u>Acreditación:</u></p> <p>La experiencia del personal clave se acreditará con cualquiera de los siguientes documentos: (i) copia simple de contratos y su respectiva conformidad o (ii) constancias o (iii) certificados o (iv) cualquier otra documentación que, de manera fehaciente demuestre la experiencia del personal propuesto.</p> <div style="border: 1px solid black; padding: 5px; margin-top: 10px;"> <p>Importante</p> <ul style="list-style-type: none"> Los documentos que acreditan la experiencia deben incluir los nombres y apellidos del personal clave, el cargo desempeñado, el plazo de la prestación indicando el día, mes y año de inicio y culminación, el nombre de la Entidad u organización que emite el documento, la fecha de emisión y nombres y apellidos de quien suscribe el documento En caso los documentos para acreditar la experiencia establezcan el plazo de la experiencia adquirida por el personal clave en meses sin especificar los días se debe considerar el mes completo. Se considerará aquella experiencia que no tenga una antigüedad mayor a veinticinco (25) años anteriores a la fecha de la presentación de ofertas. Al calificar la experiencia del personal, se debe valorar de manera integral los documentos presentados por el postor para acreditar dicha experiencia. En tal sentido, aun cuando en los documentos presentados la denominación del cargo o puesto no coincida literalmente con aquella prevista en las bases, se deberá validar la experiencia si las actividades que realizó el personal corresponden con la función propia del cargo o puesto requerido en las bases. </div> |
| C | EXPERIENCIA DEL POSTOR EN LA ESPECIALIDAD |
| | <p><u>Requisitos:</u></p> <p>El postor debe acreditar un monto facturado acumulado equivalente a S/. 450,000.00 (Cuatrocientos cincuenta mil con 00/100 soles), por la contratación de servicios iguales o similares al objeto de la convocatoria, durante los ocho (8) años anteriores a la fecha de la presentación de ofertas que se</p> |

¹⁶ CONSULTA N° 03 INVERSIONES HAMIRA SOCIEDAD ANONIMA CERRADA y OBSERVACIÓN N° 12 D-PAR S.A.C.

¹⁷ CONSULTA N° 04 INVERSIONES HAMIRA SOCIEDAD ANONIMA CERRADA y OBSERVACIÓN N° 13 D-PAR S.A.C.

¹⁸ CONSULTA N° 05 INVERSIONES HAMIRA SOCIEDAD ANONIMA CERRADA

¹⁹ CONSULTA N° 06 INVERSIONES HAMIRA SOCIEDAD ANONIMA CERRADA

| |
|--|
| <p>computarán desde la fecha de la conformidad o emisión del comprobante de pago, según corresponda.</p> <p>En el caso de postores que declaren en el Anexo N° 1 tener la condición de micro y pequeña empresa, se acredita una experiencia de S/. 40,000.00 (Cuarenta mil con 00/100 soles) por la venta de servicios iguales o similares al objeto de la convocatoria, durante los ocho (8) años anteriores a la fecha de la presentación de ofertas que se computarán desde la fecha de la conformidad o emisión del comprobante de pago, según corresponda. En el caso de consorcios, todos los integrantes deben contar con la condición de micro y pequeña empresa.</p> <p>Se consideran servicios similares a los siguientes: Servicio de mantenimiento y/o adecuación <i>y/o mejoramiento y/o remodelación y/o implementación y/o acondicionamiento de infraestructuras y/o edificaciones en general en entidades públicas</i>²⁰ y/o educativas públicas</p> <p><u>Acreditación:</u></p> <p>La experiencia del postor en la especialidad se acreditará con copia simple de (i) contratos u órdenes de servicios, y su respectiva conformidad o constancia de prestación; o (ii) comprobantes de pago cuya cancelación se acredite documental y fehacientemente, con voucher de depósito, nota de abono, reporte de estado de cuenta, cualquier otro documento emitido por Entidad del sistema financiero que acredite el abono o mediante cancelación en el mismo comprobante de pago²¹, correspondientes a un máximo de veinte (20) contrataciones.</p> <p>En caso los postores presenten varios comprobantes de pago para acreditar una sola contratación, se debe acreditar que corresponden a dicha contratación; de lo contrario, se asumirá que los comprobantes acreditan contrataciones independientes, en cuyo caso solo se considerará, para la evaluación, las veinte (20) primeras contrataciones indicadas en el Anexo N° 8 referido a la Experiencia del Postor en la Especialidad</p> <p>En el caso de servicios de ejecución periódica o continuada, solo se considera como experiencia la parte del contrato que haya sido ejecutada durante los ocho (8) años anteriores a la fecha de presentación de ofertas, debiendo adjuntarse copia de las conformidades correspondientes a tal parte o los respectivos comprobantes de pago cancelados.</p> <p>En los casos que se acredite experiencia adquirida en consorcio, debe presentarse la promesa de consorcio o el contrato de consorcio del cual se desprenda fehacientemente el porcentaje de las obligaciones que se asumió en el contrato presentado; de lo contrario, no se computará la experiencia proveniente de dicho contrato.</p> <p>Asimismo, cuando se presenten contratos derivados de procesos de selección convocados antes del 20.09.2012, la calificación se ceñirá al método descrito en la Directiva “Participación de Proveedores en Consorcio en las Contrataciones del Estado”, debiendo presumirse que el porcentaje de las obligaciones equivale al porcentaje de participación de la promesa de consorcio o del contrato de consorcio. En caso que en dichos documentos no se consigne el porcentaje de participación se presumirá que las obligaciones se ejecutaron en partes iguales.</p> <p>Si el titular de la experiencia no es el postor, consignar si dicha experiencia corresponde a la matriz en caso que el postor sea sucursal, o fue transmitida por reorganización societaria, debiendo acompañar la documentación sustentatoria correspondiente.</p> <p>Si el postor acredita experiencia de otra persona jurídica como consecuencia de una reorganización societaria, debe presentar adicionalmente el Anexo N° 9.</p> <p>Cuando en los contratos, órdenes de servicios o comprobantes de pago el monto facturado se encuentre expresado en moneda extranjera, debe indicarse el tipo de cambio venta publicado por la</p> |
|--|

²⁰ OBSERVACIÓN N° 14 D-PAR S.A.C.

²¹ Cabe precisar que, de acuerdo con la **Resolución N° 0065-2018-TCE-S1 del Tribunal de Contrataciones del Estado**:

“... el solo sello de cancelado en el comprobante, cuando ha sido colocado por el propio postor, no puede ser considerado como una acreditación que produzca fehaciencia en relación a que se encuentra cancelado. Admitir ello equivaldría a considerar como válida la sola declaración del postor afirmando que el comprobante de pago ha sido cancelado”

(...)

“Situación diferente se suscita ante el sello colocado por el cliente del postor [sea utilizando el término “cancelado” o “pagado”] supuesto en el cual sí se contaría con la declaración de un tercero que brinde certeza, ante la cual debiera reconocerse la validez de la experiencia”.

| | |
|--|--|
| | <p>Superintendencia de Banca, Seguros y AFP correspondiente a la fecha de suscripción del contrato, de emisión de la orden de servicios o de cancelación del comprobante de pago, según corresponda.</p> <p>Sin perjuicio de lo anterior, los postores deben llenar y presentar el Anexo N° 8 referido a la Experiencia del Postor en la Especialidad</p> <div data-bbox="316 358 1401 705"> <p>Importante</p> <ul style="list-style-type: none"> • <i>Al calificar la experiencia del postor, se debe valorar de manera integral los documentos presentados por el postor para acreditar dicha experiencia. En tal sentido, aun cuando en los documentos presentados la denominación del objeto contractual no coincida literalmente con el previsto en las bases, se deberá validar la experiencia si las actividades que ejecutó el postor corresponden a la experiencia requerida.</i> • <i>En el caso de consorcios, solo se considera la experiencia de aquellos integrantes que se hayan comprometido, según la promesa de consorcio, a ejecutar el objeto materia de la convocatoria, conforme a la Directiva “Participación de Proveedores en Consorcio en las Contrataciones del Estado”.</i> </div> |
|--|--|

| |
|---|
| <p>Importante</p> <ul style="list-style-type: none"> • <i>Si como resultado de una consulta u observación corresponde precisarse o ajustarse el requerimiento, se solicita la autorización del área usuaria y se pone de conocimiento de tal hecho a la dependencia que aprobó el expediente de contratación, de conformidad con el numeral 72.3 del artículo 72 del Reglamento.</i> • <i>El cumplimiento de los Términos de Referencia se realiza mediante la presentación de una declaración jurada. De ser el caso, adicionalmente la Entidad puede solicitar documentación que acredite el cumplimiento de algún componente de estos. Para dicho efecto, consignará de manera detallada los documentos que deben presentar los postores en el literal e) del numeral 2.2.1.1 de esta sección de las bases.</i> • <i>Los requisitos de calificación determinan si los postores cuentan con las capacidades necesarias para ejecutar el contrato, lo que debe ser acreditado documentalmente, y no mediante declaración jurada.</i> |
|---|

Respuesta a la pregunta del participante SUMITEG S.A.C.

Se coordinará con el área usuaria para la visita técnica hasta un día hábil antes de la presentación de ofertas, dicha solicitud se hará vía correo a: unidad.servicios.generales@unac.edu.pe, la visita técnica es en la ciudad universitaria de la UNAC sito en la AV. Juan Pablo II N° 306 Bellavista Callao.

**CAPÍTULO IV
FACTORES DE EVALUACIÓN**

La evaluación se realiza sobre la base de cien (100) puntos.

Para determinar la oferta con el mejor puntaje y el orden de prelación de las ofertas, se considera lo siguiente:

| FACTOR DE EVALUACIÓN | PUNTAJE / METODOLOGÍA PARA SU ASIGNACIÓN |
|---|--|
| A. PRECIO | |
| <p><u>Evaluación:</u></p> <p>Se evaluará considerando el precio ofertado por el postor.</p> <p><u>Acreditación:</u></p> <p>Se acreditará mediante el documento que contiene el precio de la oferta (Anexo N° 6).</p> | <p>La evaluación consistirá en otorgar el máximo puntaje a la oferta de precio más bajo y otorgar a las demás ofertas puntajes inversamente proporcionales a sus respectivos precios, según la siguiente fórmula:</p> $P_i = \frac{O_m \times PMP}{O_i}$ <p>i= Oferta P_i= Puntaje de la oferta a evaluar O_i=Precio i O_m= Precio de la oferta más baja PMP=Puntaje máximo del precio</p> <p style="text-align: right;">100 puntos</p> |

CAPÍTULO V PROFORMA DEL CONTRATO

Importante

Dependiendo del objeto del contrato, de resultar indispensable, puede incluirse cláusulas adicionales o la adecuación de las propuestas en el presente documento, las que en ningún caso pueden contemplar disposiciones contrarias a la normativa vigente ni a lo señalado en este capítulo.

Conste por el presente documento, la contratación del servicio de [CONSIGNAR LA DENOMINACIÓN DE LA CONVOCATORIA], que celebra de una parte [CONSIGNAR EL NOMBRE DE LA ENTIDAD], en adelante LA ENTIDAD, con RUC N° [.....], con domicilio legal en [.....], representada por [.....], identificado con DNI N° [.....], y de otra parte [.....], con RUC N° [.....], con domicilio legal en [.....], inscrita en la Ficha N° [.....] Asiento N° [.....] del Registro de Personas Jurídicas de la ciudad de [.....], debidamente representado por su Representante Legal, [.....], con DNI N° [.....], según poder inscrito en la Ficha N° [.....] Asiento N° [.....] del Registro de Personas Jurídicas de la ciudad de [.....], a quien en adelante se le denominará EL CONTRATISTA en los términos y condiciones siguientes:

CLÁUSULA PRIMERA: ANTECEDENTES

Con fecha [.....], el órgano encargado de las contrataciones o el comité de selección, según corresponda, adjudicó la buena pro de la **ADJUDICACIÓN SIMPLIFICADA N° [CONSIGNAR NOMENCLATURA DEL PROCEDIMIENTO DE SELECCIÓN]** para la contratación de [CONSIGNAR LA DENOMINACIÓN DE LA CONVOCATORIA], a [INDICAR NOMBRE DEL GANADOR DE LA BUENA PRO], cuyos detalles e importe constan en los documentos integrantes del presente contrato.

CLÁUSULA SEGUNDA: OBJETO

El presente contrato tiene por objeto [CONSIGNAR EL OBJETO DE LA CONTRATACIÓN].

CLÁUSULA TERCERA: MONTO CONTRACTUAL

El monto total del presente contrato asciende a [CONSIGNAR MONEDA Y MONTO], que incluye todos los impuestos de Ley.

Este monto comprende el costo del servicio, todos los tributos, seguros, transporte, inspecciones, pruebas y, de ser el caso, los costos laborales conforme a la legislación vigente, así como cualquier otro concepto que pueda tener incidencia sobre la ejecución del servicio materia del presente contrato.

CLÁUSULA CUARTA: DEL PAGO²²

LA ENTIDAD se obliga a pagar la contraprestación a EL CONTRATISTA en [INDICAR MONEDA], en [INDICAR SI SE TRATA DE PAGO ÚNICO, PAGOS PARCIALES O PAGOS PERIÓDICOS], luego de la recepción formal y completa de la documentación correspondiente, según lo establecido en el artículo 171 del Reglamento de la Ley de Contrataciones del Estado.

Para tal efecto, el responsable de otorgar la conformidad de la prestación deberá hacerlo en un plazo que no excederá de los siete (7) días de producida la recepción, salvo que se requiera efectuar pruebas que permitan verificar el cumplimiento de la obligación, en cuyo caso la conformidad se emite en un plazo máximo de quince (15) días, bajo responsabilidad de dicho funcionario.

LA ENTIDAD debe efectuar el pago dentro de los diez (10) días calendario siguientes de otorgada la conformidad de los servicios, siempre que se verifiquen las condiciones establecidas en el contrato para ello, bajo responsabilidad del funcionario competente.

²² En cada caso concreto, dependiendo de la naturaleza del contrato, podrá adicionarse la información que resulte pertinente a efectos de generar el pago.

En caso de retraso en el pago por parte de LA ENTIDAD, salvo que se deba a caso fortuito o fuerza mayor, EL CONTRATISTA tendrá derecho al pago de intereses legales conforme a lo establecido en el artículo 39 de la Ley de Contrataciones del Estado y en el artículo 171 de su Reglamento, los que se computan desde la oportunidad en que el pago debió efectuarse.

CLÁUSULA QUINTA: DEL PLAZO DE LA EJECUCIÓN DE LA PRESTACIÓN

El plazo de ejecución del presente contrato es de [.....], el mismo que se computa desde [CONSIGNAR SI ES DEL DÍA SIGUIENTE DEL PERFECCIONAMIENTO DEL CONTRATO, DESDE LA FECHA QUE SE ESTABLEZCA EN EL CONTRATO O DESDE LA FECHA EN QUE SE CUMPLAN LAS CONDICIONES PREVISTAS EN EL CONTRATO PARA EL INICIO DE LA EJECUCIÓN, DEBIENDO INDICAR LAS MISMAS EN ESTE ÚLTIMO CASO].

CLÁUSULA SEXTA: PARTES INTEGRANTES DEL CONTRATO

El presente contrato está conformado por las bases integradas, la oferta ganadora, así como los documentos derivados del procedimiento de selección que establezcan obligaciones para las partes.

CLÁUSULA SÉTIMA: GARANTÍAS

EL CONTRATISTA entregó al perfeccionamiento del contrato la respectiva garantía incondicional, solidaria, irrevocable, y de realización automática en el país al solo requerimiento, a favor de LA ENTIDAD, por los conceptos, montos y vigencias siguientes:

- De fiel cumplimiento del contrato: [CONSIGNAR EL MONTO], a través de la [INDICAR EL TIPO DE GARANTÍA PRESENTADA] N° [INDICAR NÚMERO DEL DOCUMENTO] emitida por [SEÑALAR EMPRESA QUE LA EMITE]. Monto que es equivalente al diez por ciento (10%) del monto del contrato original, la misma que debe mantenerse vigente hasta la conformidad de la recepción de la prestación.

Importante

Al amparo de lo dispuesto en el numeral 149.4 del artículo 149 del Reglamento de la Ley de Contrataciones del Estado, en el caso de contratos periódicos de prestación de servicios en general, si el postor ganador de la buena pro solicita la retención del diez por ciento (10%) del monto del contrato original como garantía de fiel cumplimiento de contrato, debe consignarse lo siguiente:

“De fiel cumplimiento del contrato: [CONSIGNAR EL MONTO], a través de la retención que debe efectuar LA ENTIDAD, durante la primera mitad del número total de pagos a realizarse, de forma prorrateada, con cargo a ser devuelto a la finalización del mismo.”

En el caso que corresponda, consignar lo siguiente:

- Garantía fiel cumplimiento por prestaciones accesorias: [CONSIGNAR EL MONTO], a través de la [INDICAR EL TIPO DE GARANTÍA PRESENTADA] N° [INDICAR NÚMERO DEL DOCUMENTO] emitida por [SEÑALAR EMPRESA QUE LA EMITE], la misma que debe mantenerse vigente hasta el cumplimiento total de las obligaciones garantizadas.

Importante

Al amparo de lo dispuesto en el numeral 151.2 del artículo 151 del Reglamento de la Ley de Contrataciones del Estado, si el postor ganador de la buena pro solicita la retención del diez por ciento (10%) del monto del contrato de la prestación accesorias como garantía de fiel cumplimiento de prestaciones accesorias, debe consignarse lo siguiente:

“De fiel cumplimiento por prestaciones accesorias: [CONSIGNAR EL MONTO], a través de la retención que debe efectuar LA ENTIDAD, durante la primera mitad del número total de pagos a realizarse, de forma prorrateada, con cargo a ser devuelto a la finalización del mismo.”

Importante

De conformidad con el artículo 152 del Reglamento, no se constituirá garantía de fiel cumplimiento del contrato ni garantía de fiel cumplimiento por prestaciones accesorias, en contratos cuyos montos sean iguales o menores a doscientos mil Soles (S/ 200,000.00). Dicha excepción también aplica a los contratos derivados de procedimientos de selección por relación de ítems, cuando el monto del ítem adjudicado o la sumatoria de los montos de los ítems adjudicados no supere el monto señalado anteriormente.

CLÁUSULA OCTAVA: EJECUCIÓN DE GARANTÍAS POR FALTA DE RENOVACIÓN

LA ENTIDAD puede solicitar la ejecución de las garantías cuando EL CONTRATISTA no las hubiere renovado antes de la fecha de su vencimiento, conforme a lo dispuesto en el literal a) del numeral 155.1 del artículo 155 del Reglamento de la Ley de Contrataciones del Estado.

CLÁUSULA DÉCIMA: CONFORMIDAD DE LA PRESTACIÓN DEL SERVICIO

La conformidad de la prestación del servicio se regula por lo dispuesto en el artículo 168 del Reglamento de la Ley de Contrataciones del Estado. La conformidad será otorgada por [CONSIGNAR EL ÁREA O UNIDAD ORGÁNICA QUE OTORGARÁ LA CONFORMIDAD] en el plazo máximo de [CONSIGNAR SIETE (7) DÍAS O MÁXIMO QUINCE (15) DÍAS, EN CASO SE REQUIERA EFECTUAR PRUEBAS QUE PERMITAN VERIFICAR EL CUMPLIMIENTO DE LA OBLIGACIÓN] días de producida la recepción.

De existir observaciones, LA ENTIDAD las comunica al CONTRATISTA, indicando claramente el sentido de estas, otorgándole un plazo para subsanar no menor de dos (2) ni mayor de ocho (8) días. Dependiendo de la complejidad o sofisticación de las subsanaciones a realizar el plazo para subsanar no puede ser menor de cinco (5) ni mayor de quince (15) días. Si pese al plazo otorgado, EL CONTRATISTA no cumpliera a cabalidad con la subsanación, LA ENTIDAD puede otorgar al CONTRATISTA periodos adicionales para las correcciones pertinentes. En este supuesto corresponde aplicar la penalidad por mora desde el vencimiento del plazo para subsanar.

Este procedimiento no resulta aplicable cuando los servicios manifiestamente no cumplan con las características y condiciones ofrecidas, en cuyo caso LA ENTIDAD no otorga la conformidad, debiendo considerarse como no ejecutada la prestación, aplicándose la penalidad que corresponda por cada día de atraso.

CLÁUSULA UNDÉCIMA: DECLARACIÓN JURADA DEL CONTRATISTA

EL CONTRATISTA declara bajo juramento que se compromete a cumplir las obligaciones derivadas del presente contrato, bajo sanción de quedar inhabilitado para contratar con el Estado en caso de incumplimiento.

CLÁUSULA DUODÉCIMA: RESPONSABILIDAD POR VICIOS OCULTOS

La conformidad del servicio por parte de LA ENTIDAD no enerva su derecho a reclamar posteriormente por defectos o vicios ocultos, conforme a lo dispuesto por los artículos 40 de la Ley de Contrataciones del Estado y 173 de su Reglamento.

El plazo máximo de responsabilidad del contratista es de [CONSIGNAR TIEMPO EN AÑOS, NO MENOR DE UN (1) AÑO] año(s) contado a partir de la conformidad otorgada por LA ENTIDAD.

CLÁUSULA DÉCIMA TERCERA: PENALIDADES

Si EL CONTRATISTA incurre en retraso injustificado en la ejecución de las prestaciones objeto del contrato, LA ENTIDAD le aplica automáticamente una penalidad por mora por cada día de atraso, de acuerdo a la siguiente fórmula:

$$\text{Penalidad Diaria} = \frac{0.10 \times \text{monto vigente}}{F \times \text{plazo vigente en días}}$$

Donde:

F = 0.25 para plazos mayores a sesenta (60) días o;

F = 0.40 para plazos menores o iguales a sesenta (60) días.

El retraso se justifica a través de la solicitud de ampliación de plazo debidamente aprobado. Adicionalmente, se considera justificado el retraso y en consecuencia no se aplica penalidad, cuando EL CONTRATISTA acredite, de modo objetivamente sustentado, que el mayor tiempo transcurrido no le resulta imputable. En este último caso la calificación del retraso como justificado por parte de LA ENTIDAD no da lugar al pago de gastos generales ni costos directos de ningún tipo, conforme el numeral 162.5 del artículo 162 del Reglamento de la Ley de Contrataciones del Estado.

Importante

De haberse previsto establecer penalidades distintas a la penalidad por mora, incluir dichas penalidades, los supuestos de aplicación de penalidad, la forma de cálculo de la penalidad para cada supuesto y el procedimiento mediante el cual se verifica el supuesto a penalizar, conforme el artículo 163 del Reglamento de la Ley de Contrataciones del Estado.

Estas penalidades se deducen de los pagos a cuenta o del pago final, según corresponda; o si fuera necesario, se cobra del monto resultante de la ejecución de la garantía de fiel cumplimiento.

Estos dos (2) tipos de penalidades pueden alcanzar cada una un monto máximo equivalente al diez por ciento (10%) del monto del contrato vigente, o de ser el caso, del ítem que debió ejecutarse.

Cuando se llegue a cubrir el monto máximo de la penalidad por mora o el monto máximo para otras penalidades, de ser el caso, LA ENTIDAD puede resolver el contrato por incumplimiento.

CLÁUSULA DÉCIMA CUARTA: RESOLUCIÓN DEL CONTRATO

Cualquiera de las partes puede resolver el contrato, de conformidad con el numeral 32.3 del artículo 32 y artículo 36 de la Ley de Contrataciones del Estado, y el artículo 164 de su Reglamento. De darse el caso, LA ENTIDAD procederá de acuerdo a lo establecido en el artículo 165 del Reglamento de la Ley de Contrataciones del Estado.

CLÁUSULA DÉCIMA QUINTA: RESPONSABILIDAD DE LAS PARTES

Cuando se resuelva el contrato por causas imputables a algunas de las partes, se debe resarcir los daños y perjuicios ocasionados, a través de la indemnización correspondiente. Ello no obsta la aplicación de las sanciones administrativas, penales y pecuniarias a que dicho incumplimiento diere lugar, en el caso que éstas correspondan.

Lo señalado precedentemente no exime a ninguna de las partes del cumplimiento de las demás obligaciones previstas en el presente contrato.

CLÁUSULA DÉCIMA SEXTA: ANTICORRUPCIÓN

EL CONTRATISTA declara y garantiza no haber, directa o indirectamente, o tratándose de una persona jurídica a través de sus socios, integrantes de los órganos de administración, apoderados, representantes legales, funcionarios, asesores o personas vinculadas a las que se refiere el artículo 7 del Reglamento de la Ley de Contrataciones del Estado, ofrecido, negociado o efectuado, cualquier pago o, en general, cualquier beneficio o incentivo ilegal en relación al contrato.

Asimismo, el CONTRATISTA se obliga a conducirse en todo momento, durante la ejecución del contrato, con honestidad, probidad, veracidad e integridad y de no cometer actos ilegales o de corrupción, directa o indirectamente o a través de sus socios, accionistas, participacionistas, integrantes de los órganos de administración, apoderados, representantes legales, funcionarios, asesores y personas vinculadas a las que se refiere el artículo 7 del Reglamento de la Ley de Contrataciones del Estado.

Además, EL CONTRATISTA se compromete a i) comunicar a las autoridades competentes, de manera directa y oportuna, cualquier acto o conducta ilícita o corrupta de la que tuviera conocimiento; y ii) adoptar medidas técnicas, organizativas y/o de personal apropiadas para evitar los referidos actos o prácticas.

Finalmente, EL CONTRATISTA se compromete a no colocar a los funcionarios públicos con los que deba interactuar, en situaciones reñidas con la ética. En tal sentido, reconoce y acepta la

prohibición de ofrecerles a éstos cualquier tipo de obsequio, donación, beneficio y/o gratificación, ya sea de bienes o servicios, cualquiera sea la finalidad con la que se lo haga.

CLÁUSULA DÉCIMA SÉTIMA: MARCO LEGAL DEL CONTRATO

Sólo en lo no previsto en este contrato, en la Ley de Contrataciones del Estado y su Reglamento, en las directivas que emita el OSCE y demás normativa especial que resulte aplicable, serán de aplicación supletoria las disposiciones pertinentes del Código Civil vigente, cuando corresponda, y demás normas de derecho privado.

CLÁUSULA DÉCIMA OCTAVA: SOLUCIÓN DE CONTROVERSIAS²³

Las controversias que surjan entre las partes durante la ejecución del contrato se resuelven mediante conciliación o arbitraje, según el acuerdo de las partes.

Cualquiera de las partes tiene derecho a iniciar el arbitraje a fin de resolver dichas controversias dentro del plazo de caducidad previsto en la Ley de Contrataciones del Estado y su Reglamento.

Facultativamente, cualquiera de las partes tiene el derecho a solicitar una conciliación dentro del plazo de caducidad correspondiente, según lo señalado en el artículo 224 del Reglamento de la Ley de Contrataciones del Estado, sin perjuicio de recurrir al arbitraje, en caso no se llegue a un acuerdo entre ambas partes o se llegue a un acuerdo parcial. Las controversias sobre nulidad del contrato solo pueden ser sometidas a arbitraje.

El Laudo arbitral emitido es inapelable, definitivo y obligatorio para las partes desde el momento de su notificación, según lo previsto en el numeral 45.21 del artículo 45 de la Ley de Contrataciones del Estado.

CLÁUSULA DÉCIMA NOVENA: FACULTAD DE ELEVAR A ESCRITURA PÚBLICA

Cualquiera de las partes puede elevar el presente contrato a Escritura Pública corriendo con todos los gastos que demande esta formalidad.

CLÁUSULA VIGÉSIMA: DOMICILIO PARA EFECTOS DE LA EJECUCIÓN CONTRACTUAL

Las partes declaran el siguiente domicilio para efecto de las notificaciones que se realicen durante la ejecución del presente contrato:

DOMICILIO DE LA ENTIDAD: [.....]

DOMICILIO DEL CONTRATISTA: [CONSIGNAR EL DOMICILIO SEÑALADO POR EL POSTOR GANADOR DE LA BUENA PRO AL PRESENTAR LOS REQUISITOS PARA EL PERFECCIONAMIENTO DEL CONTRATO]

La variación del domicilio aquí declarado de alguna de las partes debe ser comunicada a la otra parte, formalmente y por escrito, con una anticipación no menor de quince (15) días calendario.

De acuerdo con las bases integradas, la oferta y las disposiciones del presente contrato, las partes lo firman por duplicado en señal de conformidad en la ciudad de [.....] al [CONSIGNAR FECHA].

“LA ENTIDAD”

“EL CONTRATISTA”

Importante

Este documento puede firmarse digitalmente si ambas partes cuentan con firma digital, según la Ley N° 27269, Ley de Firmas y Certificados Digitales²⁴.

²³ De acuerdo con el numeral 225.3 del artículo 225 del Reglamento, las partes pueden recurrir al arbitraje ad hoc cuando las controversias deriven de procedimientos de selección cuyo valor estimado sea menor o igual a cinco millones con 00/100 soles (S/ 5 000 000,00).

²⁴ Para mayor información sobre la normativa de firmas y certificados digitales ingresar a: <https://www.indecopi.gob.pe/web/firmas-digitales/firmar-y-certificados-digitales>

ANEXOS

ANEXO N° 1

DECLARACIÓN JURADA DE DATOS DEL POSTOR

Señores

ORGANO ENCARGADO DE LAS CONTRATACIONES

ADJUDICACIÓN SIMPLIFICADA N° [CONSIGNAR NOMENCLATURA DEL PROCEDIMIENTO]

Presente.-

El que se suscribe, [.....], postor y/o Representante Legal de [CONSIGNAR EN CASO DE SER PERSONA JURÍDICA], identificado con [CONSIGNAR TIPO DE DOCUMENTO DE IDENTIDAD] N° [CONSIGNAR NÚMERO DE DOCUMENTO DE IDENTIDAD], con poder inscrito en la localidad de [CONSIGNAR EN CASO DE SER PERSONA JURÍDICA] en la Ficha N° [CONSIGNAR EN CASO DE SER PERSONA JURÍDICA] Asiento N° [CONSIGNAR EN CASO DE SER PERSONA JURÍDICA], **DECLARO BAJO JURAMENTO** que la siguiente información se sujeta a la verdad:

| | | | |
|---------------------------------------|---------------|----|----|
| Nombre, Denominación o Razón Social : | | | |
| Domicilio Legal : | | | |
| RUC : | Teléfono(s) : | | |
| MYPE ²⁵ | | Sí | No |
| Correo electrónico : | | | |

Autorización de notificación por correo electrónico:

Autorizo que se notifiquen al correo electrónico indicado las siguientes actuaciones:

1. Solicitud de la descripción a detalle de todos los elementos constitutivos de la oferta.
2. Solicitud de reducción de la oferta económica.
3. Solicitud de subsanación de los requisitos para perfeccionar el contrato.
4. Solicitud para presentar los documentos para perfeccionar el contrato, según orden de prelación, de conformidad con lo previsto en el artículo 141 del Reglamento.
5. Respuesta a la solicitud de acceso al expediente de contratación.
6. Notificación de la orden de servicios²⁶

Asimismo, me comprometo a remitir la confirmación de recepción, en el plazo máximo de dos (2) días hábiles de recibida la comunicación.

[CONSIGNAR CIUDAD Y FECHA]

.....
Firma, Nombres y Apellidos del postor o Representante legal, según corresponda

Importante

La notificación dirigida a la dirección de correo electrónico consignada se entenderá válidamente efectuada cuando la Entidad reciba acuse de recepción.

²⁵ Esta información será verificada por la Entidad en la página web del Ministerio de Trabajo y Promoción del Empleo en la sección consulta de empresas acreditadas en el REMYPE en el link <http://www2.trabajo.gob.pe/servicios-en-linea-2-2/> y se tendrá en consideración, en caso el postor ganador de la buena pro solicite la retención del diez por ciento (10%) del monto del contrato, en calidad de garantía de fiel cumplimiento, en los contratos periódicos de prestación de servicios, según lo señalado en el numeral 149.4 del artículo 149 y numeral 151.2 del artículo 151 del Reglamento. Asimismo, dicha información se tendrá en cuenta en caso de empate, conforme a lo previsto en el artículo 91 del Reglamento.

²⁶ Cuando el monto del valor estimado del procedimiento o del ítem no supere los doscientos mil Soles (S/ 200,000.00), en caso se haya optado por perfeccionar el contrato con una orden de servicios.

Importante

Cuando se trate de consorcios, la declaración jurada es la siguiente:

ANEXO N° 1

DECLARACIÓN JURADA DE DATOS DEL POSTOR

Señores

ORGANO ENCARGADO DE LAS CONTRATACIONES

ADJUDICACIÓN SIMPLIFICADA N° [CONSIGNAR NOMENCLATURA DEL PROCEDIMIENTO]

Presente.-

El que se suscribe, [...], representante común del consorcio [CONSIGNAR EL NOMBRE DEL CONSORCIO], identificado con [CONSIGNAR TIPO DE DOCUMENTO DE IDENTIDAD] N° [CONSIGNAR NÚMERO DE DOCUMENTO DE IDENTIDAD], **DECLARO BAJO JURAMENTO** que la siguiente información se sujeta a la verdad:

| | | | | |
|---------------------------------------|---------------|----|----|--|
| Datos del consorciado 1 | | | | |
| Nombre, Denominación o Razón Social : | | | | |
| Domicilio Legal : | | | | |
| RUC : | Teléfono(s) : | | | |
| MYPE ²⁷ | | Sí | No | |
| Correo electrónico : | | | | |

| | | | | |
|---------------------------------------|---------------|----|----|--|
| Datos del consorciado 2 | | | | |
| Nombre, Denominación o Razón Social : | | | | |
| Domicilio Legal : | | | | |
| RUC : | Teléfono(s) : | | | |
| MYPE ²⁸ | | Sí | No | |
| Correo electrónico : | | | | |

| | | | | |
|---------------------------------------|---------------|----|----|--|
| Datos del consorciado ... | | | | |
| Nombre, Denominación o Razón Social : | | | | |
| Domicilio Legal : | | | | |
| RUC : | Teléfono(s) : | | | |
| MYPE ²⁹ | | Sí | No | |
| Correo electrónico : | | | | |

Autorización de notificación por correo electrónico:

Correo electrónico del consorcio:

Autorizo que se notifiquen al correo electrónico indicado las siguientes actuaciones:

1. Solicitud de la descripción a detalle de todos los elementos constitutivos de la oferta.

²⁷ En los contratos periódicos de prestación de servicios, esta información será verificada por la Entidad en la página web del Ministerio de Trabajo y Promoción del Empleo en la sección consulta de empresas acreditadas en el REMYPE en el link <http://www2.trabajo.gob.pe/servicios-en-linea-2-2/> y se tendrá en consideración, en caso el consorcio ganador de la buena pro solicite la retención del diez por ciento (10%) del monto del contrato, en calidad de garantía de fiel cumplimiento, según lo señalado en el numeral 149.4 del artículo 149 y numeral 151.2 del artículo 151 del Reglamento. Asimismo, dicha información se tendrá en cuenta en caso de empate, conforme a lo previsto en el artículo 91 del Reglamento. Para dichos efectos, todos los integrantes del consorcio deben acreditar la condición de micro o pequeña empresa.

²⁸ Ibídem.

²⁹ Ibídem.

2. Solicitud de reducción de la oferta económica.
3. Solicitud de subsanación de los requisitos para perfeccionar el contrato.
4. Solicitud para presentar los documentos para perfeccionar el contrato, según orden de prelación, de conformidad con lo previsto en el artículo 141 del Reglamento.
5. Respuesta a la solicitud de acceso al expediente de contratación.
6. Notificación de la orden de servicios³⁰

Asimismo, me comprometo a remitir la confirmación de recepción, en el plazo máximo de dos (2) días hábiles de recibida la comunicación.

[CONSIGNAR CIUDAD Y FECHA]

.....
**Firma, Nombres y Apellidos del representante
común del consorcio**

Importante

La notificación dirigida a la dirección de correo electrónico consignada se entenderá válidamente efectuada cuando la Entidad reciba acuse de recepción.

³⁰ Cuando el monto del valor estimado del procedimiento o del ítem no supere los doscientos mil Soles (S/ 200,000.00), en caso se haya optado por perfeccionar el contrato con una orden de servicios.

ANEXO N° 2

DECLARACIÓN JURADA (ART. 52 DEL REGLAMENTO DE LA LEY DE CONTRATACIONES DEL ESTADO)

Señores

ORGANO ENCARGADO DE LAS CONTRATACIONES

ADJUDICACIÓN SIMPLIFICADA N° [CONSIGNAR NOMENCLATURA DEL PROCEDIMIENTO]

Presente.-

Mediante el presente el suscrito, postor y/o Representante Legal de [CONSIGNAR EN CASO DE SER PERSONA JURÍDICA], declaro bajo juramento:

- i. No haber incurrido y me obligo a no incurrir en actos de corrupción, así como a respetar el principio de integridad.
- ii. No tener impedimento para postular en el procedimiento de selección ni para contratar con el Estado, conforme al artículo 11 de la Ley de Contrataciones del Estado.
- iii. Conocer las sanciones contenidas en la Ley de Contrataciones del Estado y su Reglamento, así como las disposiciones aplicables de la Ley N° 27444, Ley del Procedimiento Administrativo General.
- iv. Participar en el presente proceso de contratación en forma independiente sin mediar consulta, comunicación, acuerdo, arreglo o convenio con ningún proveedor; y, conocer las disposiciones del Decreto Legislativo N° 1034, Decreto Legislativo que aprueba la Ley de Represión de Conductas Anticompetitivas.
- v. Conocer, aceptar y someterme a las bases, condiciones y reglas del procedimiento de selección.
- vi. Ser responsable de la veracidad de los documentos e información que presento en el presente procedimiento de selección.
- vii. Comprometerme a mantener la oferta presentada durante el procedimiento de selección y a perfeccionar el contrato, en caso de resultar favorecido con la buena pro.

[CONSIGNAR CIUDAD Y FECHA]

.....
**Firma, Nombres y Apellidos del postor o
Representante legal, según corresponda**

Importante

En el caso de consorcios, cada integrante debe presentar esta declaración jurada, salvo que sea presentada por el representante común del consorcio.

ANEXO N° 3

DECLARACIÓN JURADA DE CUMPLIMIENTO DE LOS TÉRMINOS DE REFERENCIA

Señores

ORGANO ENCARGADO DE LAS CONTRATACIONES

ADJUDICACIÓN SIMPLIFICADA N° [CONSIGNAR NOMENCLATURA DEL PROCEDIMIENTO]

Presente.-

Es grato dirigirme a usted, para hacer de su conocimiento que luego de haber examinado las bases y demás documentos del procedimiento de la referencia y, conociendo todos los alcances y las condiciones detalladas en dichos documentos, el postor que suscribe ofrece el servicio de [CONSIGNAR EL OBJETO DE LA CONVOCATORIA], de conformidad con los Términos de Referencia que se indican en el numeral 3.1 del Capítulo III de la sección específica de las bases y los documentos del procedimiento.

[CONSIGNAR CIUDAD Y FECHA]

.....
**Firma, Nombres y Apellidos del postor o
Representante legal o común, según corresponda**

Importante

Adicionalmente, puede requerirse la presentación de documentación que acredite el cumplimiento de los términos de referencia, conforme a lo indicado en el acápite relacionado al contenido de las ofertas de la presente sección de las bases.

ANEXO N° 4

DECLARACIÓN JURADA DE PLAZO DE PRESTACIÓN DEL SERVICIO

Señores

ORGANO ENCARGADO DE LAS CONTRATACIONES

ADJUDICACIÓN SIMPLIFICADA N° [CONSIGNAR NOMENCLATURA DEL PROCEDIMIENTO]

Presente.-

Mediante el presente, con pleno conocimiento de las condiciones que se exigen en las bases del procedimiento de la referencia, me comprometo a prestar el servicio objeto del presente procedimiento de selección en el plazo de [CONSIGNAR EL PLAZO OFERTADO].

[CONSIGNAR CIUDAD Y FECHA]

.....
**Firma, Nombres y Apellidos del postor o
Representante legal o común, según corresponda**

ANEXO N° 5

PROMESA DE CONSORCIO

(Sólo para el caso en que un consorcio se presente como postor)

Señores

ORGANO ENCARGADO DE LAS CONTRATACIONES

ADJUDICACIÓN SIMPLIFICADA N° [CONSIGNAR NOMENCLATURA DEL PROCEDIMIENTO]

Presente.-

Los suscritos declaramos expresamente que hemos convenido en forma irrevocable, durante el lapso que dure el procedimiento de selección, para presentar una oferta conjunta a la **ADJUDICACIÓN SIMPLIFICADA N° [CONSIGNAR NOMENCLATURA DEL PROCEDIMIENTO]**

Asimismo, en caso de obtener la buena pro, nos comprometemos a formalizar el contrato de consorcio, de conformidad con lo establecido por el artículo 140 del Reglamento de la Ley de Contrataciones del Estado, bajo las siguientes condiciones:

a) Integrantes del consorcio

1. [NOMBRE, DENOMINACIÓN O RAZÓN SOCIAL DEL CONSORCIADO 1].
2. [NOMBRE, DENOMINACIÓN O RAZÓN SOCIAL DEL CONSORCIADO 2].

b) Designamos a [CONSIGNAR NOMBRES Y APELLIDOS DEL REPRESENTANTE COMÚN], identificado con [CONSIGNAR TIPO DE DOCUMENTO DE IDENTIDAD] N° [CONSIGNAR NÚMERO DE DOCUMENTO DE IDENTIDAD], como representante común del consorcio para efectos de participar en todos los actos referidos al procedimiento de selección, suscripción y ejecución del contrato correspondiente con [CONSIGNAR NOMBRE DE LA ENTIDAD].

Asimismo, declaramos que el representante común del consorcio no se encuentra impedido, inhabilitado ni suspendido para contratar con el Estado.

c) Fijamos nuestro domicilio legal común en [.....].

d) Las obligaciones que corresponden a cada uno de los integrantes del consorcio son las siguientes:

1. OBLIGACIONES DE [NOMBRE, DENOMINACIÓN O RAZÓN SOCIAL DEL CONSORCIADO 1] [%]³¹

[DESCRIBIR LAS OBLIGACIONES DEL CONSORCIADO 1]

2. OBLIGACIONES DE [NOMBRE, DENOMINACIÓN O RAZÓN SOCIAL DEL CONSORCIADO 2] [%]³²

[DESCRIBIR LAS OBLIGACIONES DEL CONSORCIADO 2]

TOTAL OBLIGACIONES 100%³³

³¹ Consignar únicamente el porcentaje total de las obligaciones, el cual debe ser expresado en número entero, sin decimales.

³² Consignar únicamente el porcentaje total de las obligaciones, el cual debe ser expresado en número entero, sin decimales.

³³ Este porcentaje corresponde a la sumatoria de los porcentajes de las obligaciones de cada uno de los integrantes del consorcio.

[CONSIGNAR CIUDAD Y FECHA]

.....
Consortiado 1
Nombres, apellidos y firma del Consortiado 1
o de su Representante Legal
Tipo y N° de Documento de Identidad

.....
Consortiado 2
Nombres, apellidos y firma del Consortiado 2
o de su Representante Legal
Tipo y N° de Documento de Identidad

Importante

De conformidad con el artículo 52 del Reglamento, las firmas de los integrantes del consorcio deben ser legalizadas.

ANEXO N° 6

PRECIO DE LA OFERTA

Señores

ORGANO ENCARGADO DE LAS CONTRATACIONES

ADJUDICACIÓN SIMPLIFICADA N° [CONSIGNAR NOMENCLATURA DEL PROCEDIMIENTO]

Presente.-

Es grato dirigirme a usted, para hacer de su conocimiento que, de acuerdo con las bases, mi oferta es la siguiente:

| CONCEPTO | PRECIO TOTAL |
|--------------|--------------|
| | |
| TOTAL | |

El precio de la oferta [CONSIGNAR LA MONEDA DE LA CONVOCATORIA] incluye todos los tributos, seguros, transporte, inspecciones, pruebas y, de ser el caso, los costos laborales conforme a la legislación vigente, así como cualquier otro concepto que pueda tener incidencia sobre el costo del servicio a contratar; excepto la de aquellos postores que gocen de alguna exoneración legal, no incluirán en el precio de su oferta los tributos respectivos.

[CONSIGNAR CIUDAD Y FECHA]

.....
**Firma, Nombres y Apellidos del postor o
Representante legal o común, según corresponda**

Importante

- El postor debe consignar el precio total de la oferta, sin perjuicio que, de resultar favorecido con la buena pro, presente el detalle de precios unitarios para el perfeccionamiento del contrato.*
- En caso que el postor reduzca su oferta, según lo previsto en el artículo 68 del Reglamento, debe presentar nuevamente este Anexo.*
- El postor que goce de alguna exoneración legal, debe indicar que su oferta no incluye el tributo materia de la exoneración, debiendo incluir el siguiente texto:
Mi oferta no incluye [CONSIGNAR EL TRIBUTO MATERIA DE LA EXONERACIÓN].*

ANEXO N° 8

EXPERIENCIA DEL POSTOR EN LA ESPECIALIDAD

Señores

ORGANO ENCARGADO DE LAS CONTRATACIONES

ADJUDICACIÓN SIMPLIFICADA N° [CONSIGNAR NOMENCLATURA DEL PROCEDIMIENTO]

Presente.-

Mediante el presente, el suscrito detalla la siguiente EXPERIENCIA EN LA ESPECIALIDAD:

| N° | CLIENTE | OBJETO DEL CONTRATO | N° CONTRATO / O/S / COMPROBANTE DE PAGO | FECHA DEL CONTRATO O CP ³⁴ | FECHA DE LA CONFORMIDAD DE SER EL CASO ³⁵ | EXPERIENCIA PROVENIENTE ³⁶ DE: | MONEDA | IMPORTE ³⁷ | TIPO DE CAMBIO VENTA ³⁸ | MONTO FACTURADO O ACUMULADO ³⁹ |
|--------------|---------|---------------------|---|---------------------------------------|--|---|--------|-----------------------|------------------------------------|---|
| 1 | | | | | | | | | | |
| (...) | | | | | | | | | | |
| 20 | | | | | | | | | | |
| TOTAL | | | | | | | | | | |

[CONSIGNAR CIUDAD Y FECHA]

.....
**Firma, Nombres y Apellidos del postor o
Representante legal o común, según corresponda**

³⁴ Se refiere a la fecha de suscripción del contrato, de la emisión de la Orden de Servicios o de cancelación del comprobante de pago, según corresponda.

³⁵ Únicamente, cuando la fecha del perfeccionamiento del contrato, sea previa a los ocho (8) años anteriores a la fecha de presentación de ofertas, caso en el cual el postor debe acreditar que la conformidad se emitió dentro de dicho período.

³⁶ Si el titular de la experiencia no es el postor, consignar si dicha experiencia corresponde a la matriz en caso que el postor sea sucursal, o fue transmitida por reorganización societaria, debiendo acompañar la documentación sustentatoria correspondiente. Al respecto, según la Opinión N° 216-2017/DTN "Considerando que la sociedad matriz y la sucursal constituyen la misma persona jurídica, la sucursal puede acreditar como suya la experiencia de su matriz". Del mismo modo, según lo previsto en la Opinión N° 010-2013/DTN, "... en una operación de reorganización societaria que comprende tanto una fusión como una escisión, la sociedad resultante podrá acreditar como suya la experiencia de la sociedad incorporada o absorbida, que se extingue producto de la fusión; asimismo, si en virtud de la escisión se transfiere un bloque patrimonial consistente en una línea de negocio completa, la sociedad resultante podrá acreditar como suya la experiencia de la sociedad escindida, correspondiente a la línea de negocio transmitida. De esta manera, la sociedad resultante podrá emplear la experiencia transmitida, como consecuencia de la reorganización societaria antes descrita, en los futuros procesos de selección en los que participe".

³⁷ Se refiere al monto del contrato ejecutado incluido adicionales y reducciones, de ser el caso.

³⁸ El tipo de cambio venta debe corresponder al publicado por la SBS correspondiente a la fecha de suscripción del contrato, de la emisión de la Orden de Servicios o de cancelación del comprobante de pago, según corresponda.

³⁹ Consignar en la moneda establecida en las bases.

ANEXO N° 9

DECLARACIÓN JURADA (NUMERAL 49.4 DEL ARTÍCULO 49 DEL REGLAMENTO)

Señores

ORGANO ENCARGADO DE LAS CONTRATACIONES

ADJUDICACIÓN SIMPLIFICADA N° [CONSIGNAR NOMENCLATURA DEL PROCEDIMIENTO]

Presente.-

Mediante el presente el suscrito, postor y/o Representante Legal de [CONSIGNAR EN CASO DE SER PERSONA JURÍDICA], declaro que la experiencia que acredito de la empresa [CONSIGNAR LA DENOMINACIÓN DE LA PERSONA JURÍDICA] como consecuencia de una reorganización societaria, no se encuentra en el supuesto establecido en el numeral 49.4 del artículo 49 del Reglamento.

[CONSIGNAR CIUDAD Y FECHA]

.....
**Firma, Nombres y Apellidos del postor o
Representante legal, según corresponda**

Importante

A efectos de cautelar la veracidad de esta declaración, el postor puede verificar la información de la Relación de Proveedores Sancionados por el Tribunal de Contrataciones del Estado con Sanción Vigente en <http://portal.osce.gob.pe/rnp/content/relación-de-proveedores-sancionados>. También le asiste dicha facultad al órgano encargado de las contrataciones o al órgano de la Entidad al que se le haya asignado la función de verificación de la oferta presentada por el postor ganador de la buena pro.

ANEXO N° 10

SOLICITUD DE BONIFICACIÓN DEL CINCO POR CIENTO (5%) POR TENER LA CONDICIÓN DE MICRO Y PEQUEÑA EMPRESA

Señores

ORGANO ENCARGADO DE LAS CONTRATACIONES

ADJUDICACIÓN SIMPLIFICADA N° [CONSIGNAR NOMENCLATURA DEL PROCEDIMIENTO]

Presente.-

Mediante el presente el suscrito, postor y/o Representante legal de [CONSIGNAR EN CASO DE SER PERSONA JURÍDICA], solicito la asignación de la bonificación del cinco por ciento (5%) sobre el puntaje total obtenido, debido a que mi representada cuenta con la condición de micro y pequeña empresa.

[CONSIGNAR CIUDAD Y FECHA]

.....
**Firma, Nombres y Apellidos del postor o
Representante legal o común, según corresponda**

Importante

- *Para asignar la bonificación, el órgano encargado de las contrataciones o comité de selección, según corresponda, verifica la página web del Ministerio de Trabajo y Promoción del Empleo en la sección consulta de empresas acreditadas en el REMYPE en el link <http://www2.trabajo.gob.pe/servicios-en-linea-2-2/>.*
- *Para que un consorcio pueda acceder a la bonificación, cada uno de sus integrantes debe cumplir con la condición de micro y pequeña empresa.*

ANEXO N° 11

AUTORIZACIÓN DE NOTIFICACIÓN DE LA DECISIÓN DE LA ENTIDAD SOBRE LA SOLICITUD DE AMPLIACIÓN DE PLAZO MEDIANTE MEDIOS ELECTRÓNICOS DE COMUNICACIÓN

(DOCUMENTO A PRESENTAR EN EL PERFECCIONAMIENTO DEL CONTRATO)

Señores

ORGANO ENCARGADO DE LAS CONTRATACIONES

ADJUDICACIÓN SIMPLIFICADA N° [CONSIGNAR NOMENCLATURA DEL PROCEDIMIENTO]

Presente.-

El que se suscribe, [.....], postor adjudicado y/o Representante Legal de [CONSIGNAR EN CASO DE SER PERSONA JURÍDICA], identificado con [CONSIGNAR TIPO DE DOCUMENTO DE IDENTIDAD] N° [CONSIGNAR NÚMERO DE DOCUMENTO DE IDENTIDAD], autorizo que durante la ejecución del contrato se me notifique al correo electrónico [INDICAR EL CORREO ELECTRÓNICO] lo siguiente:

✓ Notificación de la decisión de la Entidad respecto a la solicitud de ampliación de plazo.

[CONSIGNAR CIUDAD Y FECHA]

.....
**Firma, Nombres y Apellidos del postor o
Representante legal o común, según corresponda**

Importante

La notificación de la decisión de la Entidad respecto a la solicitud de ampliación de plazo se efectúa por medios electrónicos de comunicación, siempre que se cuente con la autorización correspondiente y sea posible obtener un acuse de recibo a través del mecanismo utilizado.



UNIVERSIDAD NACIONAL DEL CALLAO

UNIDAD DE SERVICIOS GENERALES

“Año de la Unidad, la Paz y el Desarrollo”

| |
|---|
| Área Usuaria: UNIDAD DE SERVICIOS GENERALES |
| Actividades de POI OEI.04 FORTALECER LA GESTIÓN INSTITUCIONAL |
| Denominación de la contratación Servicio de Refacción de los Servicios Higiénicos del 3er Piso de la Facultad de Ciencias Contables |
| I. FINALIDAD PÚBLICA |
| Contribuir con el Mantenimiento Preventivo y Correctivo de la Infraestructura de la Universidad Nacional del Callao |
| II. OBJETIVO DE LA CONTRATACIÓN |
| Objetivo General: La Universidad Nacional del Callao, requiere contratar una Empresa especializada, que brinde el Servicio de Refacción de los Servicios Higiénicos del 3er Piso de la Facultad de Ciencias Contables el cual consiste en instalación de revestimiento cerámico en piso y muros, instalación de mesón de concreto e instalación de revestimiento de granito, instalación de cubículos y tabiques divisorios para inodoros y urinarios, trabajos de pintura, e instalación de luminarias, así mismo instalación de aparatos sanitarios; como parte del cumplimiento de los Objetivos Trazados, como se indica en los planos. |
| Objetivos Específicos: <ul style="list-style-type: none">• Ejecutar trabajos de Refacción de los Servicios Higiénicos del 3er piso, como parte de la mejora de calidad de Servicio para el Alumnado y Docentes de la Universidad Nacional del Callao• Contribuir al Mejoramiento y Mantenimiento de la infraestructura de la UNAC..• Contribuir al cumplimiento de las condiciones básicas de calidad establecidas en el Marco Normativo vigente por la SUNEDU a través del proceso de licenciamiento. |
| III. ALCANCES Y DESCRIPCIÓN DEL SERVICIO |
| CARACTERÍSTICAS Y CONDICIONES DEL SERVICIO A CONTRATAR |
| CONSIDERACIONES: <ul style="list-style-type: none">- Al iniciar cualquier actividad que corresponda al servicio requerido, en el área a intervenir, se deberá verificar el cumplimiento de los Planes de seguridad, Salud Ocupacional y Medio Ambiente.- La presentación en el área de trabajo de los seguros SCTR, de pensión y salud en físico es obligatoria, del mismo modo es obligatoria la presencia del Responsable del Servicio, cuando se estén realizando labores, las faltas serán penalizadas de acuerdo a los presentes Términos de Referencia.<ul style="list-style-type: none">- Los trabajos deberán ser coordinados y sectorizados de manera que se minimice la afectación que pueda ocasionarse sobre las actividades normales en el edificio el cual deberá estar incluido en su Plan de trabajo. |
| PLAN DE TRABAJO Al día siguiente de firmado el contrato, el proveedor deberá presentar de forma obligatoria el plan de trabajo respecto a la ejecución del Servicio, en los horarios de 8:00 a 16:00 horas, de lunes a viernes, en la secretaría de la Unidad de Servicios Generales. El plan de trabajo contempla los siguientes documentos: <ul style="list-style-type: none">• Objetivo• Líneas de acciones para alcanzar las metas y objetivos (actividades a realizar).• Recursos necesarios (personal técnico, máquinas y herramientas a utilizar).• SCTR vigente para el personal a laborar.• Responsable por actividad (Responsable del servicio). |





UNIVERSIDAD NACIONAL DEL CALLAO

UNIDAD DE SERVICIOS GENERALES

“Año de la Unidad, la Paz y el Desarrollo”

- Cronograma de ejecución del servicio

El Plan de trabajo es firmado por el Responsable del servicio, siendo obligatoria su redacción y aprobación por parte **de la entidad antes del inicio de los trabajos.**

El Inspector o supervisor designado por la entidad tendrá dos (02) días calendarios para la revisión y aprobación de dicha documentación, de existir observaciones, la entidad las comunica al contratista, otorgándole un plazo para subsanarla no menor a dos (02) ni mayor de ocho (08) días. Dependiendo de la complejidad o sofisticación de las subsanaciones a realizar.

Si pese al plazo otorgado, el contratista no cumpliera a cabalidad con la subsanación, la Entidad puede otorgar al contratista periodos adicionales para las correcciones pertinentes. En este supuesto corresponde aplicar la penalidad por mora desde el vencimiento del plazo para subsanar lo previsto en el párrafo anterior.

El Proveedor debe hacer entrega de los documentos en archivos Excel, Word, físico y editable debidamente firmados y sellados al Supervisor o Inspector designado.

OTRAS CONSIDERACIONES:

El Proveedor es el único responsable del transporte de todos los materiales, equipos, herramientas e insumos necesarios para la óptima ejecución del servicio, desde el punto de origen, hasta las instalaciones, donde se ejecutará el servicio.

La Entidad deberá brindar las facilidades para el acceso del proveedor a las instalaciones donde se ejecutarán los trabajos. Se deberá coordinar con anticipación el ingreso del personal a la Universidad Nacional del Callao; y donde se llevará a cabo el Servicio.

- En caso, el Proveedor dañe algún elemento durante la jornada laboral o en el traslado de materiales a las instalaciones del referido edificio, éste deberá proceder a subsanar el daño causado en el plazo de un (01) día calendario, plazo que será contabilizado a partir de notificada la observación a través de medio electrónico.
- El proveedor deberá de informar al área usuaria donde se está ejecutando el servicio, en el plazo de una (01) hora, de cualquier accidente ocurrido durante el desarrollo de los trabajos. La hora se cuenta desde que ocurrió el accidente.
- El proveedor asumirá la responsabilidad total de cualquier accidente de trabajo que pudiera sufrir su personal a consecuencia de la prestación del servicio. Para tal efecto, todo su personal (maestro, operarios, oficiales y peones) deberán contar con su respectivo Seguro Complementario de Trabajo de Riesgo de Salud (SCTR), en consecuencia, la Entidad no asumirá ninguna responsabilidad al respecto.
- El proveedor deberá tomar las precauciones del caso a fin de no perjudicar las labores del personal docente, alumnos y administrativos donde se ejecutará el presente servicio.
- El proveedor programará su Plan de Trabajo de forma tal que, el avance sea sistemático y se pueda lograr su culminación de forma ordenada, armónica y en el tiempo ofertado.
- El personal del proveedor durante su permanencia en el inmueble estará sujeto a las normas internas de seguridad de la Universidad Nacional del Callao donde se ejecutará el presente servicio.

El proveedor el servicio debe cumplir con la ley de Seguridad y Salud en el Trabajo Ley 29783 y su Reglamento, y sus modificatorias.

Reglamento de seguridad y salud en el trabajo de las actividades G50 y sus modificatorias,

Reglamento de gestión y manejo de los residuos de las actividades de la construcción

- Al finalizar el servicio, el proveedor hará una limpieza general, eliminando todo material sobrante que pueda haber quedado en toda el área de influencia del servicio.
- La presente contratación estará sujeta a una fiscalización permanente del supervisor y/o inspector designado por la Entidad, quien, ante alguna observación técnica, el proveedor tendrá un plazo de acuerdo a la envergadura de la observación establecida, para la subsanación respectiva.
- Para efectos de la notificación de la Entidad al proveedor, se considerará válido la notificación efectuada al correo electrónico proporcionado por el proveedor al momento de





UNIVERSIDAD NACIONAL DEL CALLAO

UNIDAD DE SERVICIOS GENERALES

“Año de la Unidad, la Paz y el Desarrollo”

la presentación de documentos para la suscripción del contrato, siendo de responsabilidad del proveedor, el continuo monitoreo y acceso a la cuenta proporcionada a fin de cumplir con los plazos señalados en dicho contrato.

- Tener desde el inicio y hasta el final la contratación el SCTR y formatos de atención de presentarse alguna emergencia o caso de ocurrir cualquier accidente dentro de las instalaciones del servicio.
- Cuando se compruebe que el personal del Proveedor realizó actos dolosos (hurtos) en perjuicio de la Entidad, se procederá con las denuncias respectivas y el proveedor deberá asumir el costo total del perjuicio ocasionado.

ACTIVIDADES

1.01 Eliminación de residuos (01 glb)

- Actividad que consiste en la eliminación, de los residuos generados como resultado de los trabajos ejecutados luego de su culminación.
- No debe quedar residuo alguno de los trabajos realizados. La eliminación de residuos se realizará en las horas permitidas por el Municipio correspondiente.

1.02 Demolición de mesa (01 glb)

- Se realizará la demolición de mesa de concreto que se encuentra enchapado de las siguientes dimensiones aproximadas 2.40 x 0.60 m (longitud, ancho)

1.03 Demolición de cerámico de piso (35.35 m2)

- Se realizará la demolición de cerámico de piso hasta encontrar el falso piso, y la altura necesaria para la construcción del contrapiso y realizar el enchapado del porcelanato, el área a demoler es de las siguientes dimensiones aproximadas 24m2

1.04 Demolición de cerámico de pared (28.70 m2)

- Se realizará la demolición de cerámico de pared de profundidad necesario para el enchapado del porcelanato previo tarrajeo, el área a demoler de las siguientes dimensiones aproximadas 22.20 x 1.25 m (longitud, alto).

1.05 Demolición de pared (01 glb)

- Demolición de pared de las siguientes dimensiones aproximadas 6.20 x 2.20 m (longitud, alto).

1.06 Demolición de vano – puerta (01 glb)

- Demolición vano - puerta de las siguientes dimensiones aproximadas 0.90 x 2.10 m (longitud, alto).

1.07 Contrapiso (33.28 m2)

- Corresponde al contrapiso a vaciarse sobre la losa de concreto. La altura del contrapiso y el acabado será de 50mm aprox. El mortero cemento-arena será en proporción 1:4 cemento portland tipo v
- Se dejará acabado llano necesario para recibir el piso cerámico. El curado será durante los siete días consecutivos posteriores al vaciado. cemento portland tipo v

1.08 Tarrajeo del tipo rayado o primario con mortero (118.18 m2)

- Comprende el trabajo efectuado sobre el paramento en bruto y se considera para aquella área a ser enchapada con porcelanato. Previo al inicio del tarrajeo la superficie donde se aplicará la mezcla se limpiará y humedecerá, recibiendo un tarrajeo frotachado con una mezcla que será una proporción en volumen de 1 parte de cemento y 5 partes de arena, cemento portland tipo V; teniendo un acabado final rayado para





UNIVERSIDAD NACIONAL DEL CALLAO

UNIDAD DE SERVICIOS GENERALES

“Año de la Unidad, la Paz y el Desarrollo”

recibir el acabado final el porcelanato; incluye el derrame de puerta

1.09 Tarrajeo (29.55 m2)

- Previo al inicio del tarrajeo la superficie donde se aplicará la mezcla se limpiará y humedecerán, recibirán un tarrajeo frotachado con una mezcla que será una proporción en volumen de 1 parte de cemento y 5 partes de arena, cemento portland tipo V. El espesor máximo será de 1.5 cm. Deberá procurarse que las áreas que van a ser tarrajeadas, tengan la superficie áspera para que exista adherencia del mortero. El ambiente que lleva tarrajeo como acabado, deberán ser entregados listos para recibir directamente la pintura; dimensiones aproximadas

1.10 Pintura de techo (32.84 m2)

- Se lijará para eliminar todo tipo de desprendimientos en techo, dejando la superficie libre de polvillo, suciedad o grasa, así como restos de pinturas antiguas.
- Se procederá a resanar y emparejar los defectos de las superficies a pintar con pasta mural y otros para luego pasar pasta selladora. Se realizarán mínimo 2 manos de pintura y/o capas necesarias ya sea con brocha o rodillo, dejando una superficie de acabado parejo.
- El pintado incluye toda la superficie y derrames

1.11 Pintura de pared (29.55 m2)

- Se lijará para eliminar todo tipo de desprendimientos en paredes, dejando la superficie libre de polvillo, suciedad o grasa, así como restos de pinturas antiguas.
- Se procederá a resanar y emparejar los defectos de las superficies a pintar con pasta mural y otros para luego pasar pasta selladora. Se realizarán mínimo 2 manos de pintura y/o capas necesarias ya sea con brocha o rodillo, dejando una superficie de acabado parejo.
- El pintado incluye toda la superficie y derrames

1.12 Suministro e instalación de porcelanato de alto tránsito 0.60 x 0.60 m. para pisos. (32.84 m2)

- a. Se suministrará e instalarán pisos de porcelanato en formato de 0.60x0.60m, se asentarán con pegamento extrafuerte, se debe tener cuidado que no se **cajonee**.
- b. Para lograr uniformidad en las juntas se usarán crucetas, observando siempre un perfecto alineamiento.
- c. Se nivelará el acabado de piso a nivel de piso existente.
- d. El servicio incluirá todos los accesorios para su instalación, incluyendo material para la junta

1.13 Suministro e instalación de porcelanato en formato 0.60x 0.60 m. para pared (84.95 m2)

- Se suministrará e instalarán piezas de porcelanato en formato de 0.60 x 0.60m, se asentarán con pegamento extrafuerte, se debe tener cuidado que no se **cajonee**.
- Para lograr uniformidad en las juntas se usarán crucetas, observando siempre un perfecto alineamiento.
- El servicio incluirá todos los accesorios para su instalación, incluyendo material para la junta.

1.14 Suministro e instalación de inodoros (05und)

- Se suministrarán e instalarán inodoros de loza vitrificada con asiento de caída estándar de acuerdo a la especificación técnica.
- El servicio incluirá todos los accesorios y kit para su instalación y funcionamiento (tubo de abasto, pernos de anclaje, aro de cera, otros menores y consumibles, entre ellos





UNIVERSIDAD NACIONAL DEL CALLAO

UNIDAD DE SERVICIOS GENERALES

“Año de la Unidad, la Paz y el Desarrollo”

silicona para el sellado)

1.15 Suministro e instalación de urinarios (03und)

- Se suministrarán e instalarán urinarios de loza vitrificada de acuerdo a la especificación técnica.
- Se suministrará e instalarán grifería por cada uno de los urinarios, según especificación técnica
- El servicio incluirá todos los accesorios para su instalación y funcionamiento (incluyendo materiales menores y consumibles, entre ellos silicona para el sellado)

1.16 Suministro e instalación de accesorios para baño (01 glb)

Incluye el suministro e instalación de lo siguiente:

- DISPENSADOR DE JABÓN LÍQUIDO (02 unid)
- ESPEJO (02 unid)
- DISPENSADOR DE PAPEL HIGIÉNICO (02 unid)
- DISPENSADOR DE PAPEL TOALLA (02 unid)

incluye todos los materiales para necesarios para la instalación (tarugos, tirafones y otros menores)

1.17 Suministro e instalación de mesón de concreto con revestimiento de tablero de granito (3.04 m2 total de las dos mesas)

- Partida que consiste en la construcción de la mesa de concreto: (3) patas bases, tablero revestido en granito aqualex.
- Se armará una malla de fe` de 3/8" @ 10cm como refuerzo interior para la mesa y patas
- Se procederá al encofrado para realizar el vaciado de concreto armado de 175 kg/cm2 con aditivo impermeabilizante, tanto para la mesa como para las patas
- Se deberá considerar la ubicación y destajo de los lavamanos a empotrar y grifería.
- Culminada la construcción de la mesada de concreto, se deberá revestir con granito aqualux, obteniendo una superficie lisa, nivelada, sin porosidades y brillante.

1.18 Suministro e instalación de lavamanos (07 und)

- Se suministrará e instalarán los lavamanos empotrados en mesada de concreto con revestimiento.
- Se suministrará e instalarán grifería por cada uno de los lavatorios, según especificación técnica
- El servicio incluirá todos los accesorios, materiales menores y consumibles para su instalación y funcionamiento, entre ellos silicona para el sellado.

1.19 Suministro e instalación de puerta (02 unid)

Esta partida consiste en el retiro previo de puerta de madera existente, suministro e instalación de puerta de madera, cerradura y bisagras, según especificación técnica, incluye materiales menores y consumibles.

1.20 Suministro e instalación de luminarias led para adosar (04 unid)

- Suministro e instalación de luminaria de acuerdo a las especificaciones técnicas
- Los paneles serán fijados a la loza de techo mediante tarugos cónicos o tarugos mariposa.
- Se incluirá el suministro e instalación de cableado por cada punto, incluyendo la llegada del tablero





UNIVERSIDAD NACIONAL DEL CALLAO

UNIDAD DE SERVICIOS GENERALES

“Año de la Unidad, la Paz y el Desarrollo”

- Se incluirá el suministro e instalación del cableado al interruptor de acuerdo al plano (inc. Sum e inst. del interruptor)

1.21 Suministro e instalación de luz de emergencia (02 unidad)

- Suministro e instalación de artefacto e luz de emergencia de acuerdo a las especificaciones técnicas, y se instalara en pared.
- Se incluirá el suministro e instalación de tomacorriente incluye entubado y cableado

1.22 Suministro e instalación de tabiquería para módulos de baño (05 cubículos)

Todo deberán ser en aluminio, los bastidores serán de tubos de aluminio de 1 ½" x 1 ½" x 3mm con refuerzo interior de ángulos de 1" x 1" x ¼", las uniones serán con tornillos autoroscantes de 1/2" y deberán ser avellanados, el contraplacado se hará con placas de aluminio de 3 mm de espesor, la fijación se hará también mediante tornillos autoroscante de ¼" del tipo avellanados, los paneles superiores se fijaran a una viga de travesaño de fierro LAF de 2" x 4" x 3 mm fijada a los muros laterales y al muro del fondo mediante placas de base de 4" x 4" x ¼", la unión del refuerzo será por soldadura del tipo arco eléctrico y pintado con base epoxica y acabado esmalte, se colocaran arriostre diagonales interiores a los paneles de la parte frontal a fin de rigidizar y evitar el efecto "bandera", con todas las caras del módulo contraplacadas incluidas las puertas no deberán estar apoyadas al piso, deberá mantener una altura de 0.20 m, en la puerta superior e inferior se instalara una viga de travesaño de fierro LAF de 2" x 4" x 3 mm fijada al muro del fondo mediante placas de base de 4" x 4" x ¼", con todas la caras de las tabiquerías y puertas batientes cerradas, no deberán estar apoyadas al piso, cada puerta deberá tener un cerrojo, las bisagras Bisagra de acero inox SUS 304 (03 por cada puerta)

La disposición de las puertas deber ser todas en el mismo sentido de apertura y equidistante entre sí, al inicio el proveedor deberá presentar la ingeniería de detalle. Llevan dos manos de pintura base epoxica y pintura gloss para el acabado del color solicitado.

1.23 Suministro e instalación de biombo para urinario (02 unidad)

Los separadores metálicos deberán tener el mismo acabado que los módulos separadores de inodoros, serán conformado por una retícula metálico interior una cubierta contraplacada de plancha acabada de 3mm, en acabado aluminio natural, serán fijado con accesorios en acero inoxidable de tal manera que el separador quede firme, ancho de biombo de urinario 0.80 mt. Altura de biombo de urinario 1.00 mt.

1.24 Suministro e instalación en la especialidad de instalaciones sanitarias – Agua (01 glb)

Estas partidas consisten en realizar todas las instalaciones de agua para el funcionamiento de los servicios higiénicos, en el cual incluye el suministro de tubo, codo, Tee, reducciones, materiales menores y consumibles

- Salidas de agua fría para inodoros (05 unidad)
- Salidas de agua fría para lavatorio (07 unidad)
- Salidas de agua fría para urinario (03 unidad)
- Conexión a red existente (02 unidad)

1.25 Suministro e instalación en la especialidad de instalaciones sanitarias – Desague (01 glb)

Estas partidas consisten en realizar todas las instalaciones de desagüe para el funcionamiento de los servicios higiénicos, en el cual incluye el suministro de tubo, codo 90° y 45°, Tee, Yee, reducciones, registros, materiales menores y consumibles

- Salidas para desagüe inodoros (05 unidad)
- Salidas para desagüe lavatorio (07 unidad)
- Salidas para desagüe urinario (03 unidad)





UNIVERSIDAD NACIONAL DEL CALLAO

UNIDAD DE SERVICIOS GENERALES

“Año de la Unidad, la Paz y el Desarrollo”

- Salidas para desagüe registros 3" (02 unid)
- Salidas para desagüe registros 4" (02 unid)
- Salidas para ventilación incluye conexión a red existente 3" (02 unid)
- Salidas para ventilación incluye conexión a red existente 2" (02 unid)
- Conexión a red existente (02 unid)

1.26 Suministro e instalación de válvulas (01 glb)

Estas partidas consisten en realizar todos los trabajos necesarios para instalar las válvulas en cajuela empotradas en pared que se debe construir, en el cual incluye el suministro de válvulas, uniones universales (150PSI), tubo, reducciones, materiales menores y consumibles

- Válvulas de 3/4" incluyendo caja empotrada y tapa (02 unid)
- Válvulas de 1 1/2" incluyendo caja empotrada y tapa (01 unid)

1.27 Suministro e instalación en la especialidad de instalaciones eléctricas (01 glb)

Estas partidas consisten en realizar todas las instalaciones eléctricas para el funcionamiento en los servicios higiénicos, en el cual incluye el suministro de tubo, curvas y accesorios, caja octogonal y rectangular, cable, interruptor y tomacorriente, luminaria y materiales menores y consumibles

- Salida para alumbrado (04 unid)
- Salida para luz para luz de emergencia (02 unid)
- Salida para interruptores dos golpes (02 unid)
- Suministro e instalación de luz de emergencia (02 unid)
- Suministro e instalación de panel led (04 unid)

1.28 Columnas y placas (01 glb)

- Placa 0.30 x 0.15 m (03 unid según plano, hasta el techo)
- Columna 0.20 x 0.20 m (02 unid según plano, 2.10m alt.)
- Columna 0.20 x 0.20 m (01 unid según plano, 1.80m alt.)

Concreto F'c = 210 kg/cm² para columnas y placas

Descripción: Comprende la mezcla a utilizar en la construcción de las columnas. El concreto será una mezcla de agua, cemento, arena gruesa y piedra de 1/2", utilizando necesariamente una máquina mezcladora y de acuerdo al diseño de mezclas para la resistencia de 210 Kg/Cm². Se usará cemento PORTLAND Tipo V en buenas condiciones, fresco y sin grumos. La arena será de grano grueso y resistente, el agregado grueso será piedra de 1/2" proveniente de rocas duras con superficie libre de películas de arcilla. La dosificación para un concreto f'c = 210 Kg/Cm² preferentemente será al peso, sin embargo es permisible que la medida en campo sea convertida cuidadosamente en proporciones volumétricas para materiales a utilizarse plenamente identificados, que obligatoriamente contará con la autorización y control del Supervisor e Inspector designado, quien verificará los resultados a través de la toma de muestras y ensayos de laboratorio en forma continua como establece las normas de control para el concreto y pueda introducirse correcciones inmediatas y oportunas. El agua de mezcla es un ingrediente muy importante que debe utilizarse en la medida autorizada, la adición descontrolada pueda alterar la relación agua/cemento y aumento del Slump. El traslado de la mezcla será en carretillas de llanta neumática y la colocación en el lugar de vaciado será preferentemente a nivel o poca altura. Los vaciados se harán de tal manera que no haya deformación en los encofrados. La suspensión del vaciado coincidirá con las juntas de construcción. Se deberá tener especial cuidado de que se lleve a cabo una unión perfecta entre las juntas de construcción, a fin de evitar infiltraciones a través de ellas; antes del vaciado se limpiará las superficies y se colocará lechada de cemento; asimismo se deberá tomar las previsiones y medidas para que el concreto sea vaciado sin la presencia de agua. El trabajo de preparado, vaciado y curado del concreto, será el fiel cumplimiento de las dimensiones en planos del proyecto, la medida es en volumen y la





UNIVERSIDAD NACIONAL DEL CALLAO

UNIDAD DE SERVICIOS GENERALES

“Año de la Unidad, la Paz y el Desarrollo”

unidad de medida es el m³., Materiales De Construcción: “Piedra chanchada de ½” Arena gruesa Cemento Portland tipo v Agua, ensayos de probetas de acuerdo a norma y RNE

Encofrado y desencofrado normal en columnas y placas

Definición

Esta partida comprende el suministro, ejecución y colocación de las formas de madera necesarias para el vaciado del concreto de columnas y placa. Los alambres que se emplean para amarran los encofrados no deberán atravesar las caras del concreto que quedan expuestas en la obra terminada.

ENCOFRADOS. El supervisor o inspector designado deberá realizar el correcto y seguro diseño de los encofrados, tanto de sus espesores como en el apuntalamiento, de manera que no existan deflexiones que causen desalineamientos, elementos desnivelados y de peligro en el momento del vaciado del concreto. Los encofrados deberán ceñirse a la forma de dimensiones indicadas en los planos y serán lo suficientemente herméticos como para evitar la pérdida del concreto, no se permitirá cargas de diseño, ni se permitirá que ningún elemento de las estructuras en construcción sea cargado ni removido en sus puntales al no ser que dicho elemento tenga la suficiente resistencia para conservar su peso propio y la sobrecarga de servicio. DESENCOFRADO La operación de desencofrado se hará gradualmente, quedando totalmente prohibido golpear, forzar o causar trepitación. Se debe considerar el siguiente tiempo mínimo para desencofrar la columna en concreto normal.

Acero estructural trabajado para columnas y placas

- Placa 6 x de 3/8" @ 10cm como refuerzo interior (03 unid según plano, hasta el techo)
- Columna 4 x de 3/8" @ 10cm como refuerzo interior (02 unid según plano, 2.10m alt.)
- Columna 4 x de 3/8" @ 10cm como refuerzo interior (01 unid según plano, 1.80m alt.)

Descripción:

Armadura de acero en el elemento estructural: Esta partida comprende la colocación de la armadura de acero en el elemento estructural. Materiales a utilizar en la partida serán alambre negro y acero.

Método constructivo:

Deberá cumplir con las normas del ASTM-A-675, ASTM-A-616, ASTM-A-61, NOP-1158. Se utilizarán en un lugar seco, aislado del suelo y protegido de la humedad, libre de tierra, suciedad, aceite o grasa. Antes de su instalación el acero se limpiará quitándole las escamas laminadas, óxido o cualquier sustancia extraña. GANCHOS Y DOBLECES. Se doblarán en frío, no se doblarán en la obra ninguna barra parcialmente en bebida en concreto excepto que esté indicado en los planos. Espaciamientos de barras, seguirán las siguientes especificaciones: La separación libre entre varillas paralelas (excepto columnas y capas múltiples en vigas) no será mayor que el diámetro nominal de la varilla y 1 1/3 veces el tamaño máximo del agregado grueso o 2.5cm. En columnas con estribos o zunchada, la distancia libre entre las barras longitudinales no será menor a 1.5 veces el diámetro de las barras y 1.5 veces el tamaño máximo del agregado grueso o 4 cm.

1.29 MUROS DE SOGA LADRILLO KING-KONG CON CEMENTO ARENA (25 m2)

Descripción

La obra de albañilería comprende la construcción de muros y tabiques en mampostería de ladrillo de arcilla 18 huecos.

Materiales de construcción Ladrillo Mortero de cemento y arena fina Herramientas manuales

Método Constructivo

Unidad de Albañilería: La unidad de albañilería no tendrá materias extrañas en sus superficies o en su interior. La unidad de albañilería de arcillas deberá ser elaborada a máquina, en piezas enteras y sin





UNIVERSIDAD NACIONAL DEL CALLAO

UNIDAD DE SERVICIOS GENERALES

“Año de la Unidad, la Paz y el Desarrollo”

defectos físicos de presentación, cocido uniforme, acabado y dimensiones exactas, tendrá un color uniforme y no presentará vitrificaciones. Al ser golpeada con un martillo u objeto similar producirá un sonido metálico. La unidad de albañilería no tendrá resquebrajaduras, fracturas, hendiduras o grietas u otros defectos similares que degraden su durabilidad y/o resistencia.

La unidad de albañilería no tendrá manchas o vetas blanquecinas de origen salitroso o de otro tipo. En el caso de unidades de albañilería de concreto éstas tendrán una edad mínima de 28 días antes de poder ser asentadas. La unidad de albañilería deberá tener las siguientes características: Dimensiones: 18 huecos 0.24 x 0.12 x 0.09 m en promedio. Resistencia: Mínima a la compresión 130 kg/cm² (f_b). Sección: Sólido o macizo con perforaciones máximo 30%. Superficie: Homogéneo de grano uniforme con superficie

ESPECIFICACIONES TÉCNICAS

Registro – sumidero (2", 3" y 4")

Registro Redondo, tapa con sistema de enrosque, fácil de usar.

Fabricado en 100 % acero inoxidable ofreciendo un larga resistencia al paso del tiempo y a otro enemigo del mundo de la grifería como es la corrosión. Su fuerte consistencia evita que se deforme y como extras no necesita pulirse. De dimensión indicada en el plano.

Válvula esférica Paso 3/4" y 1 1/2"

Material: Bronce cromado

Medida: de acuerdo a lo indicado en los planos

Presión máxima de trabajo 200PSI

Sometida a ensayos según norma EN 12266-1

Tubería agua y accesorios

Fabricado con PVC (policloruro de vinilo) clase 10 fabricadas bajo norma NTP 399.002, embone es S/P para ser unidos con cemento solvente, el cual garantiza su hermeticidad para su correcto funcionamiento

Los accesorios serán de las siguientes características: para agua fría, color gris, 10BAR, y fabricado según norma NTP 399.019

Tubería desagüe y accesorios

Del tipo pesado

Fabricadas con norma técnica NTP 399.003 y accesorios con norma NTP 399.172.

Color: Gris orgánico.

Tubo de abasto de 1/2"x 1/2"x0.40m

Características

** Material: hilo trenzado de aluminio – reforzado c/recubrimiento de PVC

** N° hilos trenzados 24 carretes x 7 hebras (12 c/u aluminio-polietileno)

** Manguera interior EPDM atóxica

** Terminales: acero inoxidable macho hembra 1/2"x1/2"

** presión máxima: 190 PSI

Tubo de abasto de 1/2"x 7/8"x0.40m

Características

** Material: hilo trenzado de aluminio – reforzado c/recubrimiento de PVC

** N° hilos trenzados 24 carretes x 7 hebras (12 c/u aluminio-polietileno)

** Manguera interior EPDM atóxica

** Terminales: acero inoxidable macho hembra 1/2"x7/8"





UNIVERSIDAD NACIONAL DEL CALLAO

UNIDAD DE SERVICIOS GENERALES

“Año de la Unidad, la Paz y el Desarrollo”

** presión máxima: 190 PSI

Lavatorio sobre encimera

Lavatorio de sobre encimera de material vitrificado, de forma ovalada de líneas curvas que combine la funcionalidad y comodidad

Rebosadero para desalojo de agua cero desborde

Debe de cumplir con las normas ASME A112.19.2/C-SA B45 (USA/Canadá) NTP 239.200

Cerámica vitrificada por proceso de horno de alta temperatura

Esmalte de alta resistencia y larga vida

Alta resistencia mecánica

Capacidad 7.7 l

Grifería – llave lavamanos:

Descripción

Tiempo de ciclo completo de 4 – 6 segundos.

Accionamiento mecánico con botón.

Tipo de grifo: temporizada

Aereador de tipo anti vandálico incluye llave especial para desmontar

Filtro anti impurezas de polipropileno, que evita el paso de cuerpos solidos al sistema temporizado

Material

Cuerpo en bronce fundido con exclusivo acabado DURACROM

Cabezal con botón para accionamiento temporizado en bronce con exclusivo acabado DURACROM.

Tuerca de fijación en bronce con exclusivo acabado DURACROM.

Caudal

0.350 lt (0.093 GL) – 0.500 lt (0.13 GL)

De descarga por ciclo

Siliconas para baños

sellante elástico de reticulación ácida que cura con la humedad del ambiente, libre de solventes.

Contiene agentes fungicidas que evitan la formación de mohos y hongos

Resistencia a largo plazo de hongos y moho.

Normas

EN 15651-1 F EXT-INT CC

EN 15651-3 S

Trampa

Material polipropileno soporta altas temperaturas hasta 100° C y resiste todos los agentes de limpieza

Empaques de 1 ¼" para desagüe de lavatorio lo cual debe garantizar un sello hermético y cero fugas

Amplio registro que facilita la limpieza

Conector solución acanoplado, diseñado para acoplarse al codo del desagüe tanto en el lado de hembra como macho.

Inodoro

Características

Inodoro de bajo consumo de agua 4.3 LPF. de descarga promedio

Válvula R&T de 2no aplica de descarga potente y flush silencioso

Diseño semi elongado

Cero filtraciones

Sifón esmaltado para el fácil tránsito de desechos.

Asiento de “caída lenta” que evita los golpes y daños.

Sistema de descarga dual para líquidos 4 litros y sólidos 4.8 litros





UNIVERSIDAD NACIONAL DEL CALLAO

UNIDAD DE SERVICIOS GENERALES

“Año de la Unidad, la Paz y el Desarrollo”

Color

blanco

Tipo material

Loza vitrificada

Anillo de cera

Material: parafina con guía reforzado, para conexión al piso, flexible e impermeable y evita malos olores, altura mínima 14 cm.

Urinario

Urinario mediano con trampa incorporada, para lugares con alto tráfico de usuarios. Fabricado íntegramente de loza vitrificada en las partes visibles, por proceso de horno a altas temperaturas, esmalte de alta resistencia y larga vida, espesor de cerámica: entre 10 a 12 mm, máxima higiene en las paredes del bacín. Espejo de agua: 80mm de diámetro. Sifón de 70mm de diámetro Viene con perforación para grifería de urinario en la parte superior del mismo. Ahorro de agua en un 40%

Color Blanco, Forma de la taza: Elongada

Grifería – llave urinario:

Descripción

Fluxómetro mecánico de 1.9 L para Urinario, con descarga indirecta con palanca.

Sistema de cierre por compensación de presión, con accionamiento por palanca de 1.9L.

Brida de bronce para conexión con el urinario.

Sistema anti-sifónico incluido en el tubo de bajada, por su interruptor anti vacío.

Función Non-Hold stop, que impide desperdiciar agua, aun así la palanca siga activada.

Material

Cuerpo de bronce cromado estampado.

Conexión al punto de agua 3/4" NTP

Tubería de alimentación de agua mínima 1".

Normas

ASSE1037-2015/ ASME A112.1037-2015/CSA B125.37-15 - Performance requirements for pressurized flushing devices for plumbing fixtures.

ASME A112.18.3, ASSE 1001/CSA B64.1.1 - Performance requirements for backflow protection devices and systems in plumbing fixture fittings.

Plumbing Supply Fitting

Calidad de recubrimiento: EN248, Sanitary tapware-General specification for electrodeposited coatings Ni-Cr.

Neutral Salt Spray Test (200hours) or Acetic Acid Salt Spray Test (24hours) according to ISO 9227 and ISO10289

Porcelanato

Totalmente vitrificado y de mínima absorción de agua.

Producto de arcilla cocida a altas temperaturas sumamente duro

Tipo de acabado: Liso

Resistente al desgaste: Si

Resistente a cambios de temperatura: Si

Tráfico: Alto

Tipo de instalación Pared/Piso

Medida 60x60 cm

Espesor 8 mm

Puerta de madera contraplacada





UNIVERSIDAD NACIONAL DEL CALLAO

UNIDAD DE SERVICIOS GENERALES

“Año de la Unidad, la Paz y el Desarrollo”

Dimensiones aprox.: 1.00 x 2.10 m

Puerta de bastidor de madera pino radiata de 1 1/4" x 3" contra placadas HDF.

Acabado: pintado al duco similar al existente en los demás pisos.

Marco de puerta de madera de cedro de 4" x 2"

Bisagras Acero Inoxidable de 3" x 3" x 2.5 mm, de diseño de mortaja completa con cinco articulaciones y esquinas cuadradas; tipo libro 100 % de acero inoxidable 304 con tornillos y pin de acero inoxidable, resistente a la corrosión. Cuenta con las perforaciones avellanadas para un mejor acabado de la instalación de los tornillos

Cerradura de pomo.

Cerradura cilíndrica de acero inoxidable 201, debe de contar con doble roseta roscada de 75 mm, mecanismo interno de acero tropicalizado. Cuenta con seguro interno de botón y desde el exterior apertura con llave, además cuenta con un pestillo con seguro antitarjeta, que dificulta la apertura en caso intenten violentarla. Color plata, acabado pulido

Mesa de concreto:

Dimensiones: Tablero (Alto: 0.08 m, profundidad: 0.60 m, ancho: según planos)

Base: (Alto: 0.80 m, ancho: 0.60 m, profundidad: 0.10 m)

Material: Concreto armado de 175 kg/cm², incluye aditivo impermeabilizante en polvo para concreto

Se deberá considerar la ubicación y destajo de los lavamanos a empotrar

Espesor: Tablero: 0.08 m, bases: 0.10 m.

Refuerzo: malla de 3/8" @ 10cm

Acabado: cemento pulido

Revestimiento:

Material: granito Aqualux

Acabado: liso brillante

La construcción de la mesa de concreto: (2 y 3) patas bases, tablero revestido en granito aqualux, culminada la construcción de la mesada de concreto, se deberá revestir con granito aqualux, obteniendo una superficie lisa, nivelada, sin porosidades y brillante

La mesada deberá fijarse en sus bases hacia la superficie, con el refuerzo de las mechas de fe` y pegamento epóxico

Pintura (pared)

Tipo: Latex satinado

Descripción

Pintura de acabado satinado y textura suave.

Formulado con 100% de resina acrílica, de tal manera que le confiera una excelente lavabilidad.

Que tenga la propiedad, de que los colores mezclables entre sí.

No contengan plomo, mercurio ni cromo en su formulación.

Características

Acabado : Satinado

Color : Según cartilla

Componentes : Uno

Curado : Evaporación de agua

Sólidos en volumen : 37% + - 2%, según color

Diluyente : Agua potable

Brillo a 60° : 22 - 26 GU

Aplicación

Superficies con pintura en buen estado

Eliminar polvo, grasa, u otro contaminante. Matear la superficie usando lija al agua # 120. Aplicar





UNIVERSIDAD NACIONAL DEL CALLAO

UNIDAD DE SERVICIOS GENERALES

“Año de la Unidad, la Paz y el Desarrollo”

primera mano y luego aplicar la segunda mano
Superficies con pintura en mal estado

Humedecer con agua la superficie y retirar con espátula la pintura que se está desprendiendo; dejarla libre de polvo, manchas de grasa, aceite, humedad y salitre. Aplicar una mano de sellador, y luego una primera mano y luego aplicar la segunda mano

Tiempos de secado (ASTM D1640)

| | |
|------------------|--------------------------|
| Al tacto | : 30 – 60 minutos a 25°C |
| Al tacto duro | : 4 horas a 25°C |
| Repintado mínimo | : 4 horas a 25°C |

Pintura (techos)

Descripción

Acabado mate para techo.

Debe ser de alta durabilidad.

Los colores deben ser matizables entre sí y resistentes a los rayos UV.

La pintura debe ser lavable y fácil de limpiar.

Características

| | |
|--------------------|----------------------------|
| Acabado | : Mate |
| Color | : Según cartilla |
| Componentes | : Uno |
| Sólidos en volumen | : 33% + - 3%, según color |
| Sólidos en peso | : 47.4% +/-6% según color |
| Diluyente | : Agua potable |
| VOC (g/l) | : 0.7 – 27, según el color |

El sellador debe ser de la misma marca de la pintura que le corresponde

Aplicación

Superficies con pintura en buen estado

Eliminar polvo, grasa, u otro contaminante. Matear la superficie usando lija al agua # 120. Aplicar primera mano y luego aplicar la segunda mano

Superficies con pintura en mal estado

Humedecer con agua la superficie y retirar con espátula la pintura que se está desprendiendo; dejarla libre de polvo, manchas de grasa, aceite, humedad y salitre. Aplicar una mano de sellador, y luego una primera mano y luego aplicar la segunda mano

Tiempos de secado (ASTM D1640)

| | |
|------------------|--------------------------|
| Al tacto | : 30 – 60 minutos a 25°C |
| Al tacto duro | : 4 horas a 25°C |
| Repintado mínimo | : 4 horas a 25°C |

Espejo:

Ancho: indicado en el plano

Alto: 60 cm

Espesor: 4 mm

Tipo: Incoloro.

Soporte a pared clavado y sellado.

Biselado

Incluye: Fijaciones





UNIVERSIDAD NACIONAL DEL CALLAO

UNIDAD DE SERVICIOS GENERALES

“Año de la Unidad, la Paz y el Desarrollo”

Dispensador de papel higiénico:

Dispensador papel higiénico acero inoxidable
Resistente a los ácidos y limpiadores de uso común.
Color Gris
Para papel higiénico tipo rollo
Para adosar a la pared

Dispensador de papel toalla:

Para papel toalla tipo rollo
Resistente a los ácidos y limpiadores de uso común
Color blanco
Con palanca en la parte frontal

Dispensador de jabón líquido:

Ancho: 12 cm. Aprox.
Alto: 20 cm Aprox.
Material: Plástico.
Color: blanco
Capacidad: 1L
Incluye: viene con pico dispensador en la parte inferior del mismo. Para adosar a la pared

Luminaria panel

PANEL 600X600mm 36 W 100-277 V~ 6 500 K
Luminario para empotrar tipo panel con diseño moderno y funcional que ayuda a distribuir la luz de manera homogénea. Cuerpo de aluminio y Ps. Disponible en color: Blanco Frío (6500 K).
Características del Producto Dimensiones
Potencia nominal 36 W
Tensión nominal 100-277 V
Temperatura de color 6 500 K
Índice de Reproducción de Color (IRC) > 80
Ángulo de Apertura 120°
IP 40 / IK42
Material de la Luminaria: Aluminio
Material del Difusor: Poliestireno
Marco.
El marco para adosar será en F°N° de espesor, pintado en acabado en color blanco, de fácil instalación tanto para la luminaria LED como para adosar

Luz de emergencia

LED indicador con status de la carga de la batería y un boton para chequeo manual del funcionamiento
IP: 20
Focos ajustables trae más flexibilidad
Voltaje: 120-277V
Libre de mantenimiento, batería NiCd (níquel cadmio) recargable
Batería interna al producto que asegura el funcionamiento del sistema hasta 90 minutos.
El sistema reconoce automáticamente la necesidad de recarga de la batería.
Temperatura ambiente para operación: 0° hasta 40°C





UNIVERSIDAD NACIONAL DEL CALLAO

UNIDAD DE SERVICIOS GENERALES

“Año de la Unidad, la Paz y el Desarrollo”

Interruptor

Los interruptores tipo dados pesado (independiente de la placa), unipolares, bipolares, de 16 A. Mínimo 220 V. de régimen, con mecanismo encerrado en cubierta fenólica estable y terminales de tornillo de color marfil para la conexión.

Serán de empotrar, del tipo de balancín con dados intercambiables para operación silenciosa, los contactos serán plateados.

Cumplirán con la norma técnica nacional NTP. Incluirán base para fijación de los dados. La capacidad de los interruptores serán las siguientes:

Interruptor unipolar: 16 A, 250 V., 60 Hz.

Las placas serán de aluminio mate con soporte incluido provistas con los accesorios respectivos para instalar los dados (interruptores), el dado y placa debe ser compatible

Tomacorriente

Dado tomacorriente universal doble 3 MOD blanco 2P+T 16A 250V

Las placas serán de aluminio mate con soporte incluido provistas con los accesorios respectivos para instalar el tomacorriente y que deben ser compatibles

Cable

Conductor de cobre electrolítico recocido, cableado. Aislamiento de compuesto termoplástico no halogenado

HFFR. Es retardante a la llama, baja emisión de humos tóxicos y libres de halógenos (tipo LSOH 80°C.

Marcación Fabricante S.A. xxxx 450/750 V Sección Año Metrado Secuencial Norma(s) de Fabricación: NTP

370.252 tensión de servicio: 450/750 V Temperatura de operación: 80°C

2x1x2.5 mm² + 1x2.5mm² para el alumbrado

2x1x4 mm² + 1x4mm² para el tomacorriente

Se adjunta los planos arquitectura, sanitarias y eléctricas

Se adjunta planos de distribución de los baños del 3er piso de la Facultad de Ciencias Contables, incluyendo el metrado referencial, es de responsabilidad del postor realiza su propio metrado para la elaboración de su propuesta económica

- Dichos materiales deben ser originales, nuevos de primer uso y de reciente fabricación 2023.
- El presente servicio incluye accesorios menores y consumibles para el buen funcionamiento de los servicios higiénicos de la Facultad.
- A partir del día siguiente del inicio del servicio, el proveedor deberá presentar la ingeniería de detalle de arquitectura, de los cubículos de los baños, instalaciones sanitarias de agua y desagüe para aprobación del supervisor o inspector
- A partir del día siguiente del inicio del servicio, con la verificación de la información de campo, el proveedor presentara los planos de replanteo en las especialidades de arquitectura, sanitarias y eléctricas compatibilizadas entre sí, para la aprobación del supervisor o inspector designado
- A partir del día siguiente del inicio del servicio, el proveedor solicitará la aprobación de los materiales a instalar, el cual se verificará que cumple con lo solicitado en el presente término de referencia, para lo cual adjuntará fichas técnicas respectivas.
- A partir del día siguiente del inicio del servicio, el proveedor deberá presentar su plan de seguridad, para aprobación del supervisor o inspector

Plan de seguridad, salud ocupacional y medio ambiente, que contiene lo siguiente:

- ✓ Antecedentes
- ✓ Objetivos y alcances





UNIVERSIDAD NACIONAL DEL CALLAO

UNIDAD DE SERVICIOS GENERALES

“Año de la Unidad, la Paz y el Desarrollo”

- ✓ Acciones generales a realizar durante la ejecución del servicio
- ✓ Identificación de riesgos humanos
- ✓ Equipos y/o maquinarias
- ✓ Botiquín de primeros auxilios

Las especificaciones técnicas, el metrado y los planos se complementan entre sí, de existir una discrepancia el orden de prelación es planoS, especificaciones técnicas y metrado

Disposiciones finales

No se aceptarán subcontratas a favor de terceros, caso omiso se rescindirá el contrato

El postor deberá presentar en su propuesta fichas técnicas de los equipos ofertados (inodoros, lavatorios, griferías, pinturas, luminarias panel y emergencia) para en el presente servicio

El proveedor del servicio es el responsable directo y absoluto de las actividades que realizara para instalación, sea directamente o a través de su personal, debiendo responder por la instalación de los equipos suministrados.

Consideraciones

Para realizar el servicio descrito, se debe tomar las medidas necesarias para no dañar parcial o totalmente la infraestructura y otros equipos que se encuentran cercanos

Si de alguna manera, directa o indirecta, es dañada alguna parte de la infraestructura del local, el responsable del servicio será responsable de asumir todos los gastos de reparación en que se incurra.

IV. REGLAMENTOS TÉCNICOS, NORMAS TECNICAS PERUANAS

El proveedor deberá cumplir con las normas vigentes correspondiente:

- Reglamento Nacional de Edificaciones – Decreto Supremo N° 011-2006- Vivienda. Y sus actualizaciones.
- Reglamento de Edificaciones para uso de las Universidades – RESOLUCIÓN N° 0834-2012-ANR.
- Ley N° 29783, Ley de Seguridad y Salud en el Trabajo – Decreto Supremo N° 005 – 2012 – TR.
- Código Nacional de Electricidad
- Reglamento de seguridad y salud en el trabajo de las actividades G50 y sus modificatorias, reglamentos de Salud e Higiene ocupacional, Reglamento de Gestión y manejo de los residuos de las actividades de la construcción (DS N° 002-2022 Vivienda)

V. PRESTACIONES ACCESORIAS

NO CORRESPONDE

VI. REQUISITOS DEL PROVEEDOR Y/O PERSONAL (Obligatorio)

Deberá cumplir con presentar los siguientes requisitos:

- ✓ Constancia vigente de inscripción en el RNP.
- ✓ Declaración jurada simple de no estar inhabilitado ni impedido para contratar con el estado.

Se consideran servicios similares a los siguientes: Servicio de mantenimiento y/o adecuación y/o mejoramiento y/o remodelación y/o implementación y/o acondicionamiento de infraestructuras y/o edificaciones en general en entidades públicas y/o educativas públicas





UNIVERSIDAD NACIONAL DEL CALLAO

UNIDAD DE SERVICIOS GENERALES

“Año de la Unidad, la Paz y el Desarrollo”

FORMACIÓN ACADÉMICA

01 Responsable del servicio

Arquitecto o Ingeniero Civil que cumpla con la ley N° 28858

01 Prevencionista

Ingeniero Civil ó Ingeniero de Seguridad o industrial y/o Ambiental que cumpla con la Ley N° 28858 y/o con el grado académico de Bachiller

01 Maestro de Servicio u Obra

Perfil: Profesional Técnico en Construcción Civil titulado

01 Técnico Electricista

Perfil: Técnico en la Especialidad de Electricidad, acreditado con Diploma o Título de Instituto Superior

EXPERIENCIA DEL PERSONAL CLAVE

Responsable del servicio

-Mínimo 03 años como responsable y/o coordinador de servicio de mantenimiento y/o adecuación y/o mejoramiento y/o remodelación y/o implementación y/o acondicionamiento en infraestructura y/o edificaciones en general en entidades públicas y/o educativas públicas y/o salud del personal clave requerido como responsable de servicio

Prevencionista

-Mínimo 01 año como prevencionista en servicios de mantenimiento y/o adecuación y/o acondicionamiento y/o mejoramiento y/o remodelación y/o implementación en infraestructura y/o edificaciones en general en entidades públicas y/o educativas públicas y/o salud del personal clave requerido como prevencionista.

Maestro de Servicio u Obra

Mínimo 06 meses como maestro de obra y/o técnico en construcción civil en servicios y/o obras de mejoramiento y/o ampliación y/o acondicionamiento en infraestructura pública educativa.

01 Técnico Electricista

Mínimo 02 años como responsable y/o coordinador y/o técnico electricista del sistema eléctrico y/o en instalaciones eléctricas en servicios de mantenimiento y/o adecuación en infraestructura pública educativa o de salud del personal clave requerido como técnico electricista

CAPACITACIÓN DEL PERSONAL CLAVE

Responsable del servicio

100 horas lectivas, en residencia y/o supervisión de obras públicas y/o de obras y/o de obras de edificaciones del personal clave requerido como responsable del servicio

Prevencionista

100 horas lectivas, en sistema de gestión en seguridad y salud en el trabajo ley 29783 y/o en sistema de gestión en seguridad y salud en el trabajo y 20 horas lectivas en gestión de seguridad y supervisión de trabajos de alto riesgo del personal clave requerido como prevencionista

En la acreditación de la experiencia del personal debe estar detallado los siguientes datos: el nombre de la entidad o empleador, el cargo desempeñado, el nombre del servicio vinculante a la experiencia exigida, periodo laborado; la omisión de uno de los datos se considerará como no válida

VII. LUGAR V PLAZO DE EJECUCION

Lugar: Av. Juan Pablo II – Bellavista-Callao Facultad de Ciencias Contables de la UNAC

Plazo: El plazo de prestación del servicio será treinta y cinco (35) días calendario contados a partir del día siguiente de aprobado el Plan de trabajo por parte de la entidad





UNIVERSIDAD NACIONAL DEL CALLAO

UNIDAD DE SERVICIOS GENERALES

“Año de la Unidad, la Paz y el Desarrollo”

VIII. ENTREGABLES

Informe técnico en dos (02) juegos originales, debidamente firmados por el Responsable del Servicio y que debe incluir lo siguiente:

- Memoria Descriptiva.
- Registro fotográfico del antes y después.
- Carta de garantía por los trabajos realizados
- Dossier de calidad de los materiales y equipos utilizados.
- **Se adjuntará Carta de garantía expedida por el distribuidor oficial de la marca o del fabricante de lo siguiente: grifería de lavatorios y urinarios, inodoros, lavatorios, urinarios, luminarias incluyendo luz de emergencia, pinturas**
- Planos As Build
- Cuadro desagregado de las partidas ejecutadas.

Asimismo, la información solicitada en el párrafo anterior deberá estar en el CD o USB que deberá entregar el proveedor del servicio.

IX. CONFORMIDAD

La conformidad lo emitirá el Jefe de la Unidad de Servicios Generales con el visto bueno del Decano de la Facultad de Ciencias Contables de la UNAC, previo Informe de Supervisión o Inspector designado por la entidad.

X. FORMA Y CONDICIONES DE PAGO

El pago será único después de otorgada la conformidad, previa presentación indicado en los entregables.

La entidad debe pagar la contraprestación pactada a favor del contratista dentro de los diez (10) días calendarios siguientes a la conformidad del servicio, siempre que se verifiquen las condiciones establecidas en el contrato para ello, bajo responsabilidad del funcionario responsable.

El plazo para que se haga efectivo el pago se contabilizan a partir del día siguiente de emitido el Informe de Conformidad con copia al Proveedor siendo la forma de pago la siguiente:

| N.º de pagos | Informe y Forma de Pago | Porcentaje del Contrato |
|--------------|---|-------------------------|
| Único | Dentro de los diez (10) días calendarios siguientes a la conformidad del servicio | 100.0% |

Para efectos de pago, el proveedor debe presentar la siguiente documentación:

Copia del Informe técnico del servicio del proveedor

Factura.

Acta de conformidad emitida por el Jefe de la Unidad de Servicios generales, con el VºBº del Decano de la Facultad de Ciencias Contables de la UNAC

XI. GARANTIA POR LA PRESTACION DEL SERVICIO

Es de un (01) año a partir de otorgado la conformidad.

XII. CONFIDENCIALIDAD (De corresponder)

De ser procedente, indicar la confidencialidad y reserva absoluta en el manejo de información a la que





UNIVERSIDAD NACIONAL DEL CALLAO

UNIDAD DE SERVICIOS GENERALES

“Año de la Unidad, la Paz y el Desarrollo”

se tenga accesos y que se encuentre relacionada con la prestación, quedando prohibido revelar dicha información a terceros.

XIII RESPONSABILIDAD DEL CONTRATISTA

El contratista es el responsable por la calidad ofrecida y por los vicios ocultos del bien ofertado por un plazo no menor de un (01) año, contado a partir de la conformidad otorgada por la entidad.

XIV. PENALIDADES (Obligatorio)

Penalidad durante la ejecución:

Penalidad por Mora en la ejecución de la prestación:

En caso de retraso injustificado del contratista en la ejecución de las prestaciones objeto del contrato, la UNAC le aplicará automáticamente una penalidad por mora por cada día de atraso. La penalidad se aplica automáticamente y se calcula de acuerdo a la siguiente fórmula:

Penalidad diaria = $0.10 \times \text{monto}$

$F \times \text{Pazos}$

Donde F tiene los siguientes valores:

Para plazos menos o iguales a sesenta (60) días, para bienes, servicios en general, consultorías y ejecución de obras: $F = 0.40$

Para plazos mayores a sesenta (60) días:

b.1) Para bienes, servicios y consultorías $F = 0.25$

b.2) Para obras: $F = 0.15$

Tanto el monto como el plazo se refieren, según corresponda, a la ejecución total del servicio a la obligación parcial, de ser el caso, que fuera materia de retraso.

Se considera justificado el retraso, cuando el contratista acredite, de modo objetivamente sustentado, que el mayor tiempo transcurrido no le resulta imputable.

Esta calificación del retraso como justificado no da lugar al pago de gastos generales de ningún tipo.

XVI. OTRAS PENALIDADES

De acuerdo al tipo de contratación, podrán establecer otras penalidades diferentes a la mora, las cuales deberán ser objetivas, razonables y proporcionales con el objeto de la contratación, por lo que se deberá precisar el listado de las situaciones, condiciones, el procedimiento de verificación de las ocurrencias y los montos o porcentajes a aplicar.

| Concepto | Penalidad |
|---|--------------------------------------|
| Por cada día de atraso de la presentación del Plan de Trabajo | S/. 400 |
| Penalidad “Equipo de protección personal” Cuando el contratista no cumpla con dotar los implementos de seguridad y controlar el uso de los mismo en su personal | S/. 400 por cada ocurrencia |
| Personal por la ausencia total o parcial del personal clave: responsable del servicio , será verificado por el Supervisor o Inspector designado por la entidad | S/. 500 por cada ocurrencia (diario) |
| Personal por la ausencia total o parcial del personal clave: prevencionista , será verificado por el Supervisor o Inspector designado por la entidad | S/. 500 por cada ocurrencia (diario) |
| Penalidad por SCTR vencido Por no contar con el SCTR vigente del personal durante la ejecución de la prestación | S/. 500 por cada ocurrencia |





UNIVERSIDAD NACIONAL DEL CALLAO

UNIDAD DE SERVICIOS GENERALES

“Año de la Unidad, la Paz y el Desarrollo”

SAUL ARMANDO DIAZ SALVADOR



UNIVERSIDAD NACIONAL DEL CALLAO
UNIDAD DE SERVICIOS GENERALES

Mg. Ing Gualberto Huamán Leiva
JEFE

3.2. REQUISITOS DE CALIFICACION

| | |
|--------------|--|
| B.3 | CALIFICACIONES DEL PERSONAL CLAVE |
| B.3.1 | FORMACIÓN ACADÉMICA |
| | <p><u>Requisitos:</u></p> <p>01 responsable de servicio: Arquitecto y/o ingeniero civil del personal clave requerido como responsable de servicio.</p> <p>01 prevencionista: Ingeniero civil y/o ingeniero de seguridad y/o ingeniero industrial y/o Ambiental personal clave requerido como prevencionista.</p> <p>01 maestro de servicio de obra: Profesional técnico titulado en construcción civil.</p> <p>01 técnico electricista: Profesional técnico titulado en la especialidad de electricidad.</p> <p><u>Acreditación:</u></p> <p>El título será verificado por el órgano encargado de las contrataciones o comité de selección, según corresponda, en el Registro Nacional de Grados Académicos y Títulos Profesionales en el portal web de la Superintendencia Nacional de Educación Superior Universitaria - SUNEDU a través del siguiente link: https://enlinea.sunedu.gob.pe/ o en el Registro Nacional de Certificados, Grados y Títulos a cargo del Ministerio de Educación a través del siguiente link: https://titulosinstitutos.minedu.gob.pe/, según corresponda</p> <p>En caso el TITULO no se encuentre inscrito en el referido registro, el postor debe presentar la copia del diploma respectivo a fin de acreditar la formación académica requerida.</p> |
| B.3.2 | CAPACITACION |
| | <p><u>Requisitos:</u></p> <p>100 horas lectivas, en residencia y/o supervisión de obras públicas y/o de obras y/o de obras de edificaciones del personal clave requerido como responsable del servicio.</p> <p>100 horas lectivas, en sistema de gestión en seguridad y salud en el trabajo ley 29783 y/o en sistema de gestión en seguridad y salud en el trabajo y 20 horas lectivas en gestión de seguridad y supervisión de trabajos de alto riesgo del personal clave requerido como prevencionista</p> <p><u>Acreditación:</u> Se acreditará con copia simple de constancia y/o diploma y/o certificado. Importante</p> <p>Importante Se podrá acreditar la capacitación mediante certificados de estudios de postgrado, considerando que cada crédito del curso que acredita la capacitación equivale a dieciséis horas lectivas, según la normativa de la materia.</p> |
| B.4 | EXPERIENCIA DEL PERSONAL CLAVE |
| | <p><u>Requisitos:</u></p> <p>-Mínimo 03 años como responsable y/o coordinador de servicio de mantenimiento y/o adecuación y/o mejoramiento y/o remodelación y/o implementación y/o acondicionamiento en infraestructura y/o edificaciones en general en entidades públicas y/o educativas públicas y/o salud del personal clave requerido como responsable de servicio</p> <p>-Mínimo 01 año como prevencionista en servicios de mantenimiento y/o adecuación y/o acondicionamiento y/o mejoramiento y/o remodelación y/o implementación en infraestructura y/o edificaciones en general en entidades públicas y/o educativas públicas y/o salud del personal clave requerido como prevencionista.</p> |



| | |
|--|---|
| | <p>- Mínimo 06 meses como maestro de obra y/o técnico en construcción civil en servicios y/o obras de mejoramiento y/o ampliación y/o acondicionamiento en infraestructura pública educativa.</p> <p>- Mínimo 02 años como responsable y/o coordinador y/o técnico electricista del sistema eléctrico y/o en instalaciones eléctricas en servicios de mantenimiento y/o adecuación en infraestructura pública educativa o de salud del personal clave requerido como técnico electricista</p> <p><u>De presentarse experiencia ejecutada paralelamente (traslape), para el computo del tiempo de dicha experiencia solo se considerará una vez el periodo traslapado.</u></p> <p>Acreditación:</p> <p>La experiencia del personal clave se acreditará con cualquiera de los siguientes documentos: (i) copia simple de contratos y su respectiva conformidad o (ii) constancias o (iii) certificados o (iv) cualquier otra documentación que de manera fehaciente demuestre la experiencia del personal propuesto.</p> <p>Importante</p> <ul style="list-style-type: none"> • Los documentos que acreditan la experiencia deben incluir los nombres y apellidos del personal clave, el cargo desempeñado, el plazo de la prestación indicando el día, mes y año de inicio y culminación, el nombre de la Entidad u organización que emite el documento, la fecha de emisión y nombres y apellidos de quien suscribe el documento • En caso los documentos para acreditar la experiencia establezcan el plazo de la experiencia adquirida por el personal clave en meses sin especificar los días se debe considerar el mes completo. • Se considerará aquella experiencia que no tenga una antigüedad mayor a veinticinco (25) años anteriores a la fecha de la presentación de ofertas. • Al calificar la experiencia del personal, se debe valorar de manera integral los documentos presentados por el postor para acreditar dicha experiencia. En tal sentido, aun cuando en los documentos presentados la denominación del cargo o puesto no coincida literalmente con aquella prevista en las bases, se deberá validar la experiencia si las actividades que realizó el personal corresponden con la función propia del cargo o puesto requerido en las bases. |
|--|---|

| | |
|----------|--|
| C | EXPERIENCIA DEL POSTOR EN LA ESPECIALIDAD |
| | <p><u>Requisitos:</u></p> <p>El postor debe acreditar un monto facturado acumulado equivalente a S/. 450,000.00 (Cuatrocientos cincuenta mil con 00/100 soles) por la contratación de servicios iguales o similares al objeto de la convocatoria, durante los ocho (8) años anteriores a la fecha de la presentación de ofertas que se computaran desde la fecha de la conformidad o emisión del comprobante de pago según corresponda.</p> <p>En el caso de postores que declaren en el Anexo N° 1 tener la condición de micro y pequeña empresa, se acredita una experiencia de S/. 40,000.00 (Cuarenta mil con 00/100 soles) por la venta de servicios iguales o similares al objeto de la convocatoria, durante los ocho (8) años anteriores a la fecha de la presentación de ofertas que se computarán desde la fecha de la conformidad o emisión del comprobante de pago, según corresponda. En el caso de consorcios, todos los integrantes deben contar con la condición de micro y pequeña empresa.</p> <p>Se consideran servicios similares a los siguientes: Servicio de mantenimiento y/o adecuación y/o mejoramiento y/o remodelación y/o implementación y/o acondicionamiento de infraestructuras y/o edificaciones en general en entidades públicas y/o educativas públicas</p> <p><u>Acreditación:</u></p> <p>La experiencia del postor en la especialidad se acreditará con copia simple de (i) contratos u órdenes de servicios, y su respectiva conformidad o constancia de prestación; o (ii) comprobantes de pago cuya cancelación se acredite documental y fehacientemente, con voucher de depósito, nota</p> |



de abono, reporte de estado de cuenta, cualquier otro documento emitido por Entidad del sistema financiero que acredite el abono o mediante cancelación en el mismo comprobante de pago¹³, correspondientes a un máximo de veinte (20) contrataciones

13 Cabe precisar que, de acuerdo con la Resolución N° 0065-2018-TCE-S1 del Tribunal de Contrataciones del Estado: "... el solo sello de cancelado en el comprobante, cuando ha sido colocado por el propio postor, no puede ser considerado como una acreditación que produzca fehaciencia en relación a que se encuentra cancelado. Admitir ello

En caso los postores presenten varios comprobantes de pago para acreditar una sola contratación, se debe acreditar que corresponden a dicha contratación; de lo contrario, se asumirá que los comprobantes acreditan contrataciones independientes, en cuyo caso solo se considerará, para la evaluación, las veinte (20) primeras contrataciones indicadas en el **Anexo N° 8** referido a la Experiencia del Postor en la Especialidad

En el caso de servicios de ejecución periódica o continuada, solo se considera como experiencia la parte del contrato que haya sido ejecutada durante los ocho (8) años anteriores a la fecha de presentación de ofertas, debiendo adjuntarse copia de las conformidades correspondientes a tal parte o los respectivos comprobantes de pago cancelados.

En los casos que se acredite experiencia adquirida en consorcio, debe presentarse la promesa de consorcio o el contrato de consorcio del cual se desprenda fehacientemente el porcentaje de las obligaciones que se asumió en el contrato presentado; de lo contrario, no se computará la experiencia proveniente de dicho contrato.

Asimismo, cuando se presenten contratos derivados de procesos de selección convocados antes del 20.09.2012, la calificación se ceñirá al método descrito en la Directiva "Participación de Proveedores en Consorcio en las Contrataciones del Estado", debiendo presumirse que el porcentaje de las obligaciones equivale al porcentaje de participación de la promesa de consorcio o del contrato de consorcio. En caso que en dichos documentos no se consigne el porcentaje de participación se presumirá que las obligaciones se ejecutaron en partes iguales.

Si el titular de la experiencia no es el postor, consignar si dicha experiencia corresponde a la matriz en caso que el postor sea sucursal, o fue transmitida por reorganización societaria, debiendo acompañar la documentación sustentatoria correspondiente.

Si el postor acredita experiencia de otra persona jurídica como consecuencia de una reorganización societaria, debe presentar adicionalmente el **Anexo N° 9**.

Cuando en los contratos, órdenes de servicios o comprobantes de pago el monto facturado se encuentre expresado en moneda extranjera, debe indicarse el tipo de cambio venta publicado por la Superintendencia de Banca, Seguros y AFP correspondiente a la fecha de suscripción del contrato, de emisión de la orden de servicios o de cancelación del comprobante de pago, según corresponda.

Sin perjuicio de lo anterior, los postores deben llenar y presentar el **Anexo N° 8** referido a la Experiencia del Postor en la Especialidad

Importante

- Al calificar la experiencia del postor, se debe valorar de manera integral los documentos presentados por el postor para acreditar dicha experiencia. En tal sentido, aun cuando en los documentos presentados la denominación del objeto contractual no coincida literalmente con el previsto en las bases, se deberá validar la experiencia si las actividades que ejecutó el postor corresponden a la experiencia requerida.
- En el caso de consorcios, solo se considera la experiencia de aquellos integrantes que se hayan comprometido, según la promesa de consorcio, a ejecutar el objeto materia de la convocatoria, conforme a la Directiva "Participación de Proveedores en Consorcio en las Contrataciones del Estado".
- Si como resultado de una consulta u observación corresponde precisarse o ajustarse el requerimiento, se solicita la autorización del área usuaria y se pone de conocimiento de tal hecho a la dependencia que aprobó el expediente de contratación, de conformidad con el numeral 72.3 del artículo 72 del Reglamento.
- El cumplimiento de los Términos de Referencia se realiza mediante la presentación de una declaración jurada. De ser el caso, adicionalmente la Entidad puede solicitar documentación que



| | |
|--|---|
| | <p>acredite el cumplimiento del algún componente de estos. Para dicho efecto, consignará de manera detallada los documentos que deben presentar los postores en el literal e) del numeral 2.2.1.1 de esta sección de las bases.</p> <ul style="list-style-type: none"> • Los requisitos de calificación determinan si los postores cuentan con las capacidades necesarias para ejecutar el contrato, lo que debe ser acreditado documentalmente, y no mediante declaración jurada. |
|--|---|

equivaldría a considerar como válida la sola declaración del postor afirmando que el comprobante de pago ha sido cancelado" (...) "Situación diferente se suscita ante el sello colocado por el cliente del postor [sea utilizando el término "cancelado" o "pagado"] supuesto en el cual sí se contaría con la declaración de un tercero que brinde certeza, ante la cual debiera reconocerse la validez de la experiencia"

SAUL ARMANDO DIAZ SALVADOR



UNIVERSIDAD NACIONAL DEL CALLAO
UNIDAD DE SERVICIOS GENERALES

[Handwritten signature]

Mg. Ing Gualberto Huamán Leiva
JEFE

DEMOLICIÓN
PISO 3
VISTA EN PLANTA
ESCALA 1:50

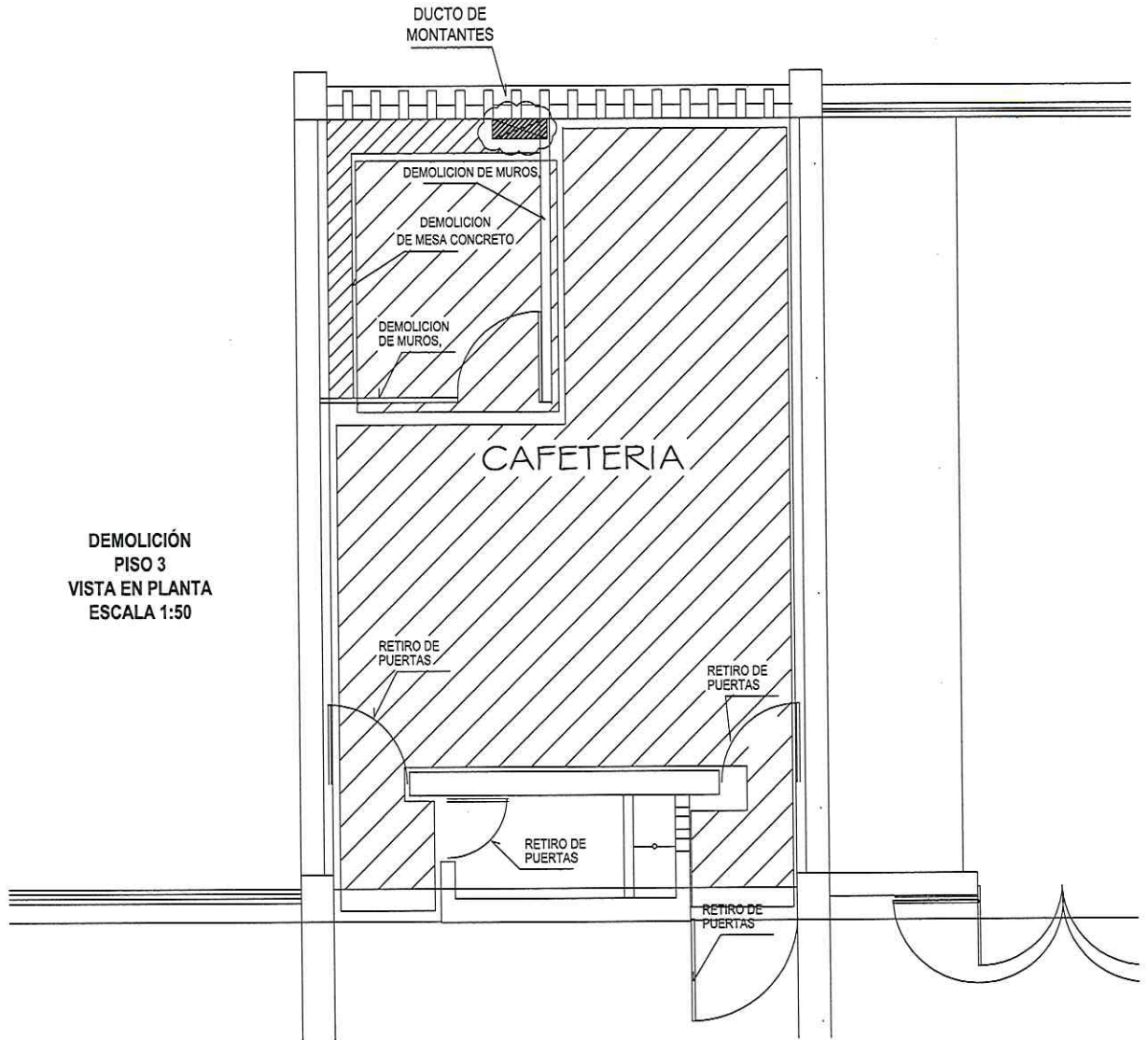

LEYENDA

AREA A DEMOLER

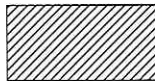

ESPECIFICACIONES TÉCNICAS

DEMOLICIONES:

- LOSAS, PISOS Y TABIQUES

Proceder a señalizar el área y con un martillo se procederá impactar el muro ladrillo para demolerlo, de tal manera que no se colapse en trozos grandes, sino en trozos pequeños, se puede emplear herramientas manuales si el procedimiento no genera peligros para el personal o el piso,

- ENCHAPE DE LOSETA EN CERÁMICO

El cerámico de pisos y zócalos será retirado empleando martillo demoledor con punta plana o cincel con comba, se retirará el pegamento del enchape hasta encontrar el nivel de contrapiso en el caso de piso, y del casco revestido en el caso de muros.

En los puntos donde se encuentren tarrajeo al nivel de enchape o enchape sobrepuesto se retirará todo, incluido el enchape sobrepuesto hasta encontrar el casco revestido.



| | |
|---|--|
| PROYECTO : "MANTENIMIENTO DE SS.HH. 3er PISO DE ALUMNOS EN LA FACULTAD DE CIENCIAS CONTABLES - FC" | |
| PROPIETARIO : UNIVERSIDAD NACIONAL DEL CALLAO | UBICACION : REGION : CALLAO PROVINCIA : CALLAO DISTRITO : BELLAVISTA LOCALIDAD : BELLAVISTA DIRECCION : AV. JUAN PABLO II N° 310 |
| PLANO : ESTRUCTURAS: DEMOLICION | CONSULTOR : PROCESO : FECHA : JUNIO 2023 DISEÑO : SIGS TERCERA INDICADA |

E-01
ESTRUCTURAS

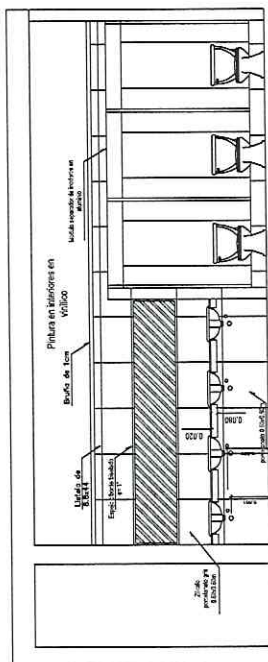

Ducto de
Montañas 01
A CONSTRUIRSE

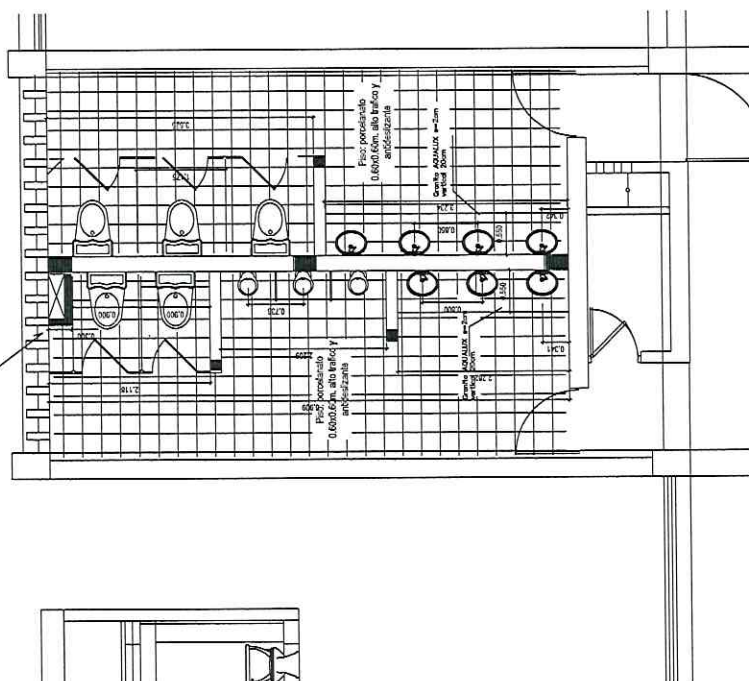

BAÑO DE DAMAS /
CABALLEROS Y BAÑOS
PISO 3
VISTA EN PLANTA
ESCALA 1:50

ESPECIFICACIONES TÉCNICAS

- [illegible]

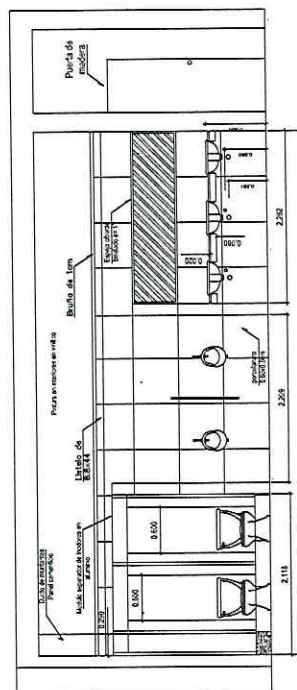

BAÑO DE CABALLEROS
PISOS 1, 2, 4 Y 5
VISTA EN CORTE
ESCALA 1:50

| | | | | | | | | | | | | | | | | | | | | | | | | | | | | | | | | | | | | | | | | | | | | | | | | | | | | | | | | | | | | | | | | | | | | | | | | | | | | | | | | | | | | | | | | | | | | | | | | | | | | | | | | | | | | | | | | | | | | | | | | | | | | | | | | | | | | | | | | | | | | | | | | | | | | | | | | | | | | | | | | | | | | | | | | | | | | | | | | | | | | | | | | | | | | | | | | | | | | | | | | | |
|----------|---|---|---|---|---|---|---|---|---|---|---|---|---|---|---|---|---|---|----|----|----|----|----|----|----|----|----|----|----|----|----|----|----|----|----|----|----|----|----|----|----|----|----|----|----|----|----|----|----|----|----|----|----|----|----|----|----|----|----|----|----|----|----|----|----|----|----|----|----|----|----|----|----|----|----|----|----|----|----|----|----|----|----|----|----|----|----|----|----|----|----|----|----|----|----|----|----|----|----|----|----|----|----|----|----|----|----|----|----|----|----|----|----|----|----|----|----|----|----|----|----|----|----|----|----|----|----|----|----|----|----|----|----|----|----|----|----|----|----|----|----|----|----|----|----|----|----|----|----|----|----|----|----|----|----|----|----|----|----|----|----|----|----|----|----|----|----|----|----|----|----|----|----|----|----|----|----|----|----|----|----|----|----|----|----|----|----|----|----|----|----|----|----|----|----|----|----|----|-----|-----|--|
| PROYECTO | 1 | | 2 | | 3 | | 4 | | 5 | | 6 | | 7 | | 8 | | 9 | | 10 | | 11 | | 12 | | 13 | | 14 | | 15 | | 16 | | 17 | | 18 | | 19 | | 20 | | 21 | | 22 | | 23 | | 24 | | 25 | | 26 | | 27 | | 28 | | 29 | | 30 | | 31 | | 32 | | 33 | | 34 | | 35 | | 36 | | 37 | | 38 | | 39 | | 40 | | 41 | | 42 | | 43 | | 44 | | 45 | | 46 | | 47 | | 48 | | 49 | | 50 | | 51 | | 52 | | 53 | | 54 | | 55 | | 56 | | 57 | | 58 | | 59 | | 60 | | 61 | | 62 | | 63 | | 64 | | 65 | | 66 | | 67 | | 68 | | 69 | | 70 | | 71 | | 72 | | 73 | | 74 | | 75 | | 76 | | 77 | | 78 | | 79 | | 80 | | 81 | | 82 | | 83 | | 84 | | 85 | | 86 | | 87 | | 88 | | 89 | | 90 | | 91 | | 92 | | 93 | | 94 | | 95 | | 96 | | 97 | | 98 | | 99 | | 100 | | |
| PROYECTO | | 1 | | 2 | | 3 | | 4 | | 5 | | 6 | | 7 | | 8 | | 9 | | 10 | | 11 | | 12 | | 13 | | 14 | | 15 | | 16 | | 17 | | 18 | | 19 | | 20 | | 21 | | 22 | | 23 | | 24 | | 25 | | 26 | | 27 | | 28 | | 29 | | 30 | | 31 | | 32 | | 33 | | 34 | | 35 | | 36 | | 37 | | 38 | | 39 | | 40 | | 41 | | 42 | | 43 | | 44 | | 45 | | 46 | | 47 | | 48 | | 49 | | 50 | | 51 | | 52 | | 53 | | 54 | | 55 | | 56 | | 57 | | 58 | | 59 | | 60 | | 61 | | 62 | | 63 | | 64 | | 65 | | 66 | | 67 | | 68 | | 69 | | 70 | | 71 | | 72 | | 73 | | 74 | | 75 | | 76 | | 77 | | 78 | | 79 | | 80 | | 81 | | 82 | | 83 | | 84 | | 85 | | 86 | | 87 | | 88 | | 89 | | 90 | | 91 | | 92 | | 93 | | 94 | | 95 | | 96 | | 97 | | 98 | | 99 | | 100 | |
| PROYECTO | | 1 | | 2 | | 3 | | 4 | | 5 | | 6 | | 7 | | 8 | | 9 | | 10 | | 11 | | 12 | | 13 | | 14 | | 15 | | 16 | | 17 | | 18 | | 19 | | 20 | | 21 | | 22 | | 23 | | 24 | | 25 | | 26 | | 27 | | 28 | | 29 | | 30 | | 31 | | 32 | | 33 | | 34 | | 35 | | 36 | | 37 | | 38 | | 39 | | 40 | | 41 | | 42 | | 43 | | 44 | | 45 | | 46 | | 47 | | 48 | | 49 | | 50 | | 51 | | 52 | | 53 | | 54 | | 55 | | 56 | | 57 | | 58 | | 59 | | 60 | | 61 | | 62 | | 63 | | 64 | | 65 | | 66 | | 67 | | 68 | | 69 | | 70 | | 71 | | 72 | | 73 | | 74 | | 75 | | 76 | | 77 | | 78 | | 79 | | 80 | | 81 | | 82 | | 83 | | 84 | | 85 | | 86 | | 87 | | 88 | | 89 | | 90 | | 91 | | 92 | | 93 | | 94 | | 95 | | 96 | | 97 | | 98 | | 99 | | 100 | |
| PROYECTO | | 1 | | 2 | | 3 | | 4 | | 5 | | 6 | | 7 | | 8 | | 9 | | 10 | | 11 | | 12 | | 13 | | 14 | | 15 | | 16 | | 17 | | 18 | | 19 | | 20 | | 21 | | 22 | | 23 | | 24 | | 25 | | 26 | | 27 | | 28 | | 29 | | 30 | | 31 | | 32 | | 33 | | 34 | | 35 | | 36 | | 37 | | 38 | | 39 | | 40 | | 41 | | 42 | | 43 | | 44 | | 45 | | 46 | | 47 | | 48 | | 49 | | 50 | | 51 | | 52 | | 53 | | 54 | | 55 | | 56 | | 57 | | 58 | | 59 | | 60 | | 61 | | 62 | | 63 | | 64 | | 65 | | 66 | | 67 | | 68 | | 69 | | 70 | | 71 | | 72 | | 73 | | 74 | | 75 | | 76 | | 77 | | 78 | | 79 | | 80 | | 81 | | 82 | | 83 | | 84 | | 85 | | 86 | | 87 | | 88 | | 89 | | 90 | | 91 | | 92 | | 93 | | 94 | | 95 | | 96 | | 97 | | 98 | | 99 | | 100 | |
| PROYECTO | | 1 | | 2 | | 3 | | 4 | | 5 | | 6 | | 7 | | 8 | | 9 | | 10 | | 11 | | 12 | | 13 | | 14 | | 15 | | 16 | | 17 | | 18 | | 19 | | 20 | | 21 | | 22 | | 23 | | 24 | | 25 | | 26 | | 27 | | 28 | | 29 | | 30 | | 31 | | 32 | | 33 | | 34 | | 35 | | 36 | | 37 | | 38 | | 39 | | 40 | | 41 | | 42 | | 43 | | 44 | | 45 | | 46 | | 47 | | 48 | | 49 | | 50 | | 51 | | 52 | | 53 | | 54 | | 55 | | 56 | | 57 | | 58 | | 59 | | 60 | | 61 | | 62 | | 63 | | 64 | | 65 | | 66 | | 67 | | 68 | | 69 | | 70 | | 71 | | 72 | | 73 | | 74 | | 75 | | 76 | | 77 | | 78 | | 79 | | 80 | | 81 | | 82 | | 83 | | 84 | | 85 | | 86 | | 87 | | 88 | | 89 | | 90 | | 91 | | 92 | | 93 | | 94 | | 95 | | 96 | | 97 | | 98 | | 99 | | 100 | |
| PROYECTO | | 1 | | 2 | | 3 | | 4 | | 5 | | 6 | | 7 | | 8 | | 9 | | 10 | | 11 | | 12 | | 13 | | 14 | | 15 | | 16 | | 17 | | 18 | | 19 | | 20 | | 21 | | 22 | | 23 | | 24 | | 25 | | 26 | | 27 | | 28 | | 29 | | 30 | | 31 | | 32 | | 33 | | 34 | | 35 | | 36 | | 37 | | 38 | | 39 | | 40 | | 41 | | 42 | | 43 | | 44 | | 45 | | 46 | | 47 | | 48 | | 49 | | 50 | | 51 | | 52 | | 53 | | 54 | | 55 | | 56 | | 57 | | 58 | | 59 | | 60 | | 61 | | 62 | | 63 | | 64 | | 65 | | 66 | | 67 | | 68 | | 69 | | 70 | | 71 | | 72 | | 73 | | 74 | | 75 | | 76 | | 77 | | 78 | | 79 | | 80 | | 81 | | 82 | | 83 | | 84 | | 85 | | 86 | | 87 | | 88 | | 89 | | 90 | | 91 | | 92 | | 93 | | 94 | | 95 | | 96 | | 97 | | 98 | | 99 | | 100 | |
| PROYECTO | | 1 | | 2 | | 3 | | 4 | | 5 | | 6 | | 7 | | 8 | | 9 | | 10 | | 11 | | 12 | | 13 | | 14 | | 15 | | 16 | | 17 | | 18 | | 19 | | 20 | | 21 | | 22 | | 23 | | 24 | | 25 | | 26 | | 27 | | 28 | | 29 | | 30 | | 31 | | 32 | | 33 | | 34 | | 35 | | 36 | | 37 | | 38 | | 39 | | 40 | | 41 | | 42 | | 43 | | 44 | | 45 | | 46 | | 47 | | 48 | | 49 | | 50 | | 51 | | 52 | | 53 | | 54 | | 55 | | 56 | | 57 | | 58 | | 59 | | 60 | | 61 | | 62 | | 63 | | 64 | | 65 | | 66 | | 67 | | 68 | | 69 | | 70 | | 71 | | 72 | | 73 | | 74 | | 75 | | 76 | | 77 | | 78 | | 79 | | 80 | | 81 | | 82 | | 83 | | 84 | | 85 | | 86 | | 87 | | 88 | | 89 | | 90 | | 91 | | 92 | | 93 | | 94 | | 95 | | 96 | | 97 | | 98 | | 99 | | 100 | |
| PROYECTO | | 1 | | 2 | | 3 | | 4 | | 5 | | 6 | | 7 | | 8 | | 9 | | 10 | | 11 | | 12 | | 13 | | 14 | | 15 | | 16 | | 17 | | 18 | | 19 | | 20 | | 21 | | 22 | | 23 | | 24 | | 25 | | 26 | | 27 | | 28 | | 29 | | 30 | | 31 | | 32 | | 33 | | 34 | | 35 | | 36 | | 37 | | 38 | | 39 | | 40 | | 41 | | 42 | | 43 | | 44 | | 45 | | 46 | | 47 | | 48 | | 49 | | 50 | | 51 | | 52 | | 53 | | 54 | | 55 | | 56 | | 57 | | 58 | | 59 | | 60 | | 61 | | 62 | | 63 | | 64 | | 65 | | 66 | | 67 | | 68 | | 69 | | 70 | | 71 | | 72 | | 73 | | 74 | | 75 | | 76 | | 77 | | 78 | | 79 | | 80 | | 81 | | 82 | | 83 | | 84 | | 85 | | 86 | | 87 | | 88 | | 89 | | 90 | | 91 | | 92 | | 93 | | 94 | | 95 | | 96 | | 97 | | 98 | | 99 | | 100 | |
| PROYECTO | | 1 | | 2 | | 3 | | 4 | | 5 | | 6 | | 7 | | 8 | | 9 | | 10 | | 11 | | 12 | | 13 | | 14 | | 15 | | 16 | | 17 | | 18 | | 19 | | 20 | | 21 | | 22 | | 23 | | 24 | | 25 | | 26 | | 27 | | 28 | | 29 | | 30 | | 31 | | 32 | | 33 | | 34 | | 35 | | 36 | | 37 | | 38 | | 39 | | 40 | | 41 | | 42 | | 43 | | 44 | | 45 | | 46 | | 47 | | 48 | | 49 | | 50 | | 51 | | 52 | | 53 | | 54 | | 55 | | 56 | | 57 | | 58 | | 59 | | 60 | | 61 | | 62 | | 63 | | 64 | | 65 | | 66 | | 67 | | 68 | | 69 | | 70 | | 71 | | 72 | | 73 | | 74 | | 75 | | 76 | | 77 | | 78 | | 79 | | 80 | | 81 | | 82 | | 83 | | 84 | | 85 | | 86 | | 87 | | 88 | | 89 | | 90 | | 91 | | 92 | | 93 | | 94 | | 95 | | 96 | | 97 | | 98 | | 99 | | 100 | |
| PROYECTO | | 1 | | 2 | | 3 | | 4 | | 5 | | 6 | | 7 | | 8 | | 9 | | 10 | | 11 | | 12 | | 13 | | 14 | | 15 | | 16 | | 17 | | 18 | | 19 | | 20 | | 21 | | 22 | | 23 | | 24 | | 25 | | 26 | | 27 | | 28 | | 29 | | 30 | | 31 | | 32 | | 33 | | 34 | | 35 | | 36 | | 37 | | 38 | | 39 | | 40 | | 41 | | 42 | | 43 | | 44 | | 45 | | 46 | | 47 | | 48 | | 49 | | 50 | | 51 | | 52 | | 53 | | 54 | | 55 | | 56 | | 57 | | 58 | | 59 | | 60 | | 61 | | 62 | | 63 | | 64 | | 65 | | 66 | | 67 | | 68 | | 69 | | 70 | | 71 | | 72 | | 73 | | 74 | | 75 | | 76 | | 77 | | 78 | | 79 | | 80 | | 81 | | 82 | | 83 | | 84 | | 85 | | 86 | | 87 | | 88 | | 89 | | 90 | | 91 | | 92 | | 93 | | 94 | | 95 | | 96 | | 97 | | 98 | | 99 | | 100 | |
| PROYECTO | | 1 | | 2 | | 3 | | 4 | | 5 | | 6 | | 7 | | 8 | | 9 | | 10 | | 11 | | 12 | | 13 | | 14 | | 15 | | 16 | | 17 | | 18 | | 19 | | 20 | | 21 | | 22 | | 23 | | 24 | | 25 | | 26 | | 27 | | 28 | | 29 | | 30 | | 31 | | 32 | | 33 | | 34 | | 35 | | 36 | | 37 | | 38 | | 39 | | 40 | | 41 | | 42 | | 43 | | 44 | | 45 | | 46 | | 47 | | 48 | | 49 | | 50 | | 51 | | 52 | | 53 | | 54 | | 55 | | 56 | | 57 | | 58 | | 59 | | 60 | | 61 | | 62 | | 63 | | 64 | | 65 | | 66 | | 67 | | 68 | | 69 | | 70 | | 71 | | 72 | | 73 | | 74 | | 75 | | 76 | | 77 | | 78 | | 79 | | 80 | | 81 | | 82 | | 83 | | 84 | | 85 | | 86 | | 87 | | 88 | | 89 | | 90 | | 91 | | 92 | | 93 | | 94 | | 95 | | 96 | | 97 | | 98 | | 99 | | 100 | |
| PROYECTO | | 1 | | 2 | | 3 | | 4 | | 5 | | 6 | | 7 | | 8 | | 9 | | 10 | | 11 | | 12 | | 13 | | 14 | | 15 | | 16 | | 17 | | 18 | | 19 | | 20 | | 21 | | 22 | | 23 | | 24 | | 25 | | 26 | | 27 | | 28 | | 29 | | 30 | | 31 | | 32 | | 33 | | 34 | | 35 | | 36 | | 37 | | 38 | | 39 | | 40 | | 41 | | 42 | | 43 | | 44 | | 45 | | 46 | | 47 | | 48 | | 49 | | 50 | | 51 | | 52 | | 53 | | 54 | | 55 | | 56 | | 57 | | 58 | | 59 | | 60 | | 61 | | 62 | | 63 | | 64 | | 65 | | 66 | | 67 | | 68 | | 69 | | 70 | | 71 | | 72 | | 73 | | 74 | | 75 | | 76 | | 77 | | 78 | | 79 | | 80 | | 81 | | 82 | | 83 | | 84 | | 85 | | 86 | | 87 | | 88 | | 89 | | 90 | | 91 | | 92 | | 93 | | 94 | | 95 | | 96 | | 97 | | 98 | | 99 | | 100 | |
| PROYECTO | | 1 | | 2 | | 3 | | 4 | | 5 | | 6 | | 7 | | 8 | | 9 | | 10 | | 11 | | 12 | | 13 | | 14 | | 15 | | 16 | | 17 | | 18 | | 19 | | 20 | | 21 | | 22 | | 23 | | 24 | | 25 | | 26 | | 27 | | 28 | | 29 | | 30 | | | | | | | | | | | | | | | | | | | | | | | | | | | | | | | | | | | | | | | | | | | | | | | | | | | | | | | | | | | | | | | | | | | | | | | | | | | | | | | | | | | | | | | | | | | | | | | | | | | | | | | | | | | | | | | | | | | | | | | | | | | | | | | | | | | | | | | | | | | | | |

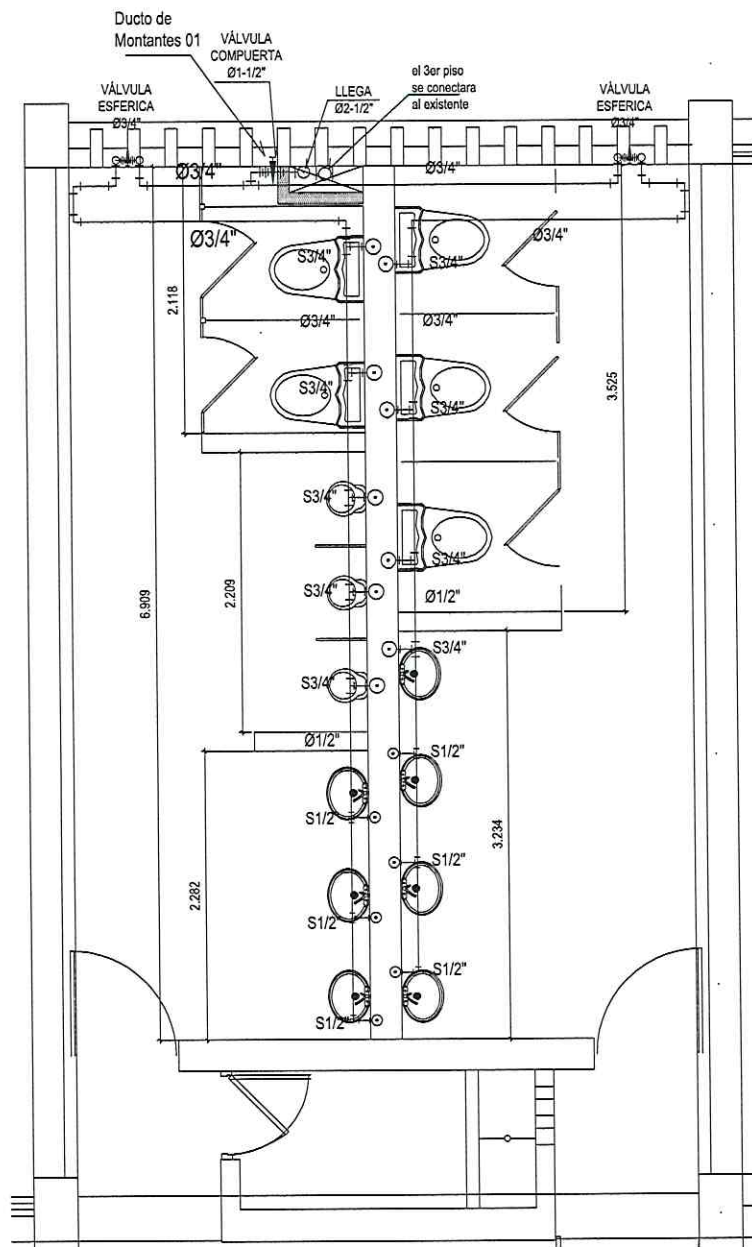

**BAÑO DE DAMAS /
CABALLEROS Y BAÑOS
PISOS 3
VISTA EN PLANTA**

ESPECIFICACIONES TÉCNICAS

1. INSTALACIONES SANITARIAS: AGUA FRÍA

- RED DE DISTRIBUCIÓN

Corresponde a la instalación de las tuberías de Ø1/2" y de Ø3/4" PVC SAP desde las llaves de control de cada baño hasta los puntos de salida, no se reutilizará ni las redes antiguas ni las tuberías antiguas

- RED DE ALIMENTACIÓN

Corresponde a la instalación de:

Suministro e instalación de una "T" en la montante existente

Suministro e instalación de una válvula compuerta de 1 1/2"

Suministro e instalación de una válvula esférica de 3/4"

Suministro e instalación de tuberías y reducciones

Suministro e instalación de tuberías y accesorios (T, codos y otros, roscados y a presión) de 3/4" y 1/2"

Suministro e instalación de tuberías de abastos para lavatorios e inodoros

- VÁLVULAS

Corresponde al suministro e instalación de válvulas compuerta y esféricas para los baños y la red de alimentación, que serán de acero pesadas, las que estarán ubicadas en las cajas de válvulas en cada baño (empotradas) con tapa.

Nota

La tubería de desagüe se instalará colgante con soporte tipo gota (andaje metálico o andaje mariposa)

Antes de la instalación el proveedor del servicio presentará la ingeniería de detalle incluyendo el isométrico de las instalaciones sanitarias para su aprobación por el Supervisor o Inspector designado.

No se aceptará accesorios o tuberías modificados hechos en obra



| | |
|--|---|
| PROYECTO : "MANTENIMIENTO GENERAL DE SS.HH. DE ALUMNOS EN LA FACULTAD DE CIENCIAS CONTABLES - FCC" | |
| PROPIETARIO : UNIVERSIDAD NACIONAL DEL CALLAO | UBICACIÓN : REGION : CALLAO PROVINCIA : CALLAO DISTRITO : BELLAVISTA LOCALIDAD : BELLAVISTA DIRECCIÓN : AV. JUAN PABLO II N° 310 |
| PLANO : INSTALACIONES SANITARIAS: AGUA FRÍA | CONSULTOR : FECHA : 4/05/2010 3:22 PM DISEÑO : JHGO. INGENIERO |

II.SS.-01
INST. SANITARIAS

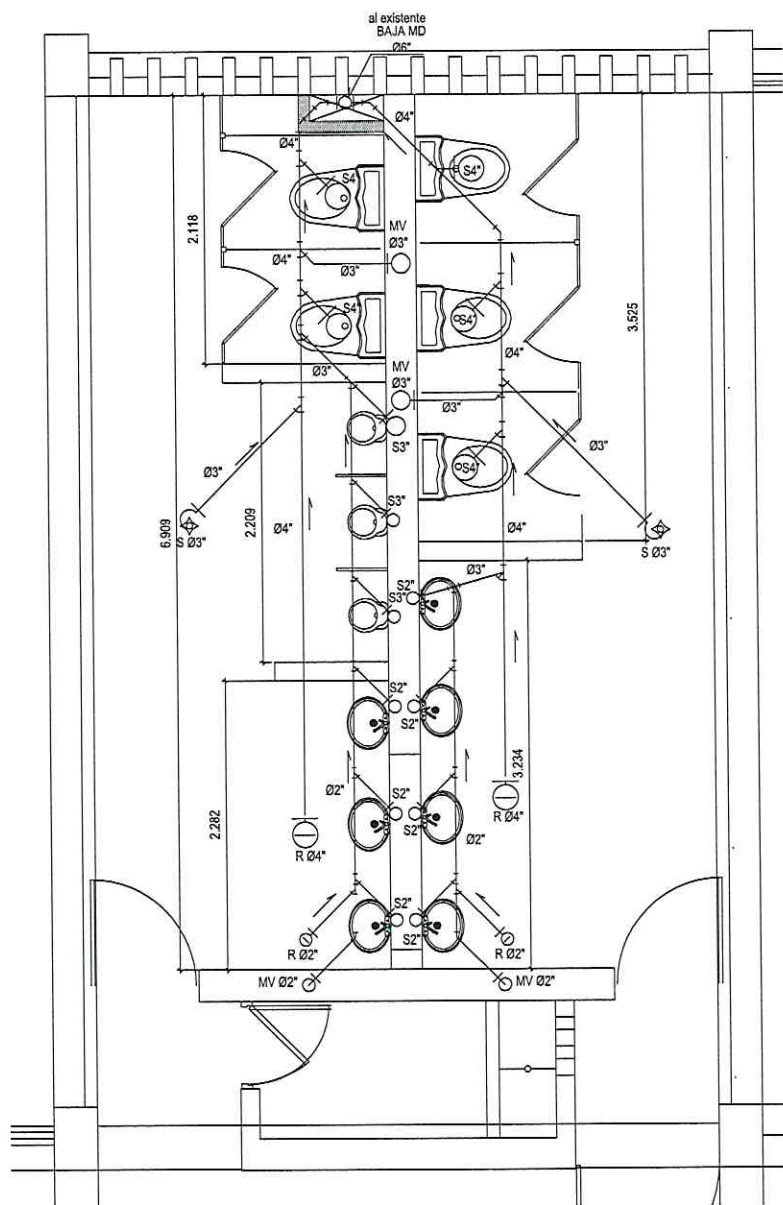

**RED DE DESAGÜE Y
VENTILACIÓN
PISO 3 VISTA EN PLANTA**

ESPECIFICACIONES TÉCNICAS

1. INSTALACIONES SANITARIAS: RED DE DESAGÜE Y VENTILACIÓN

- RED DE DERIVACIÓN

Corresponde a las tuberías de derivación de desagüe la que será de PVC pesado SAP en todos los baños.

La red de desagüe se instalará suspendida con soporte tipo gota o anclaje tipo mariposa con la debida inclinación pendiente respectiva para lograr que las aguas servidas descarguen por gravedad con una adecuada pendiente.

- RED DE VENTILACIÓN

Corresponde a las tuberías de derivación de ventilación en todos los baños, las que serán de PVC desagüe CP, que se conectara a la existente

Antes de la instalación el proveedor del servicio presentara la ingeniería de detalle incluyendo el isométrico de las instalaciones sanitarias para su aprobación por el Supervisor o Inspector designado.



| | |
|--|---|
| PROYECTO : "MANTENIMIENTO GENERAL DE SS.HH. DE ALUMNOS EN LA FACULTAD DE CIENCIAS CONTABLES - FCC" | |
| PROPIETARIO : UNIVERSIDAD NACIONAL DEL CALLAO | UBICACION : REGION : CALLAO PROVINCIA : CALLAO DISTRITO : BELLAVISTA LOCALIDAD : BELLAVISTA DIRECCION : AV. JUAN PABLO II N° 310 |
| PLANO : INSTALACIONES SANITARIAS: DESAGÜE Y VENT. | CONSULTOR : PROCESO : AUTORIZADO 2022 |
| UNIVERSIDAD NACIONAL DEL CALLAO | II.SS.-02 INST. SANITARIAS |