

BASES ESTÁNDAR DE CONCURSO PÚBLICO PARA LA CONTRATACIÓN DE SERVICIOS EN GENERAL

Aprobado mediante Directiva N° 001-2019-OSCE/CD



SUB DIRECCIÓN DE NORMATIVIDAD – DIRECCIÓN TÉCNICO NORMATIVA
ORGANISMO SUPERVISOR DE LAS CONTRATACIONES DEL ESTADO - OSCE

SIMBOLOGÍA UTILIZADA:

N°	Símbolo	Descripción
1	[ABC] / [.....]	La información solicitada dentro de los corchetes sombreados debe ser completada por la Entidad durante la elaboración de las bases.
2	[ABC] / [.....]	Es una indicación, o información que deberá ser completada por la Entidad con posterioridad al otorgamiento de la buena pro para el caso específico de la elaboración de la PROFORMA DEL CONTRATO; o por los proveedores, en el caso de los ANEXOS de la oferta.
3	<div>Importante</div> <ul style="list-style-type: none"> • Abc 	Se refiere a consideraciones importantes a tener en cuenta por el comité de selección y por los proveedores.
4	<div>Advertencia</div> <ul style="list-style-type: none"> • Abc 	Se refiere a advertencias a tener en cuenta por el comité de selección y por los proveedores.
5	<div>Importante para la Entidad</div> <ul style="list-style-type: none"> • Xyz 	Se refiere a consideraciones importantes a tener en cuenta por el comité de selección y deben ser eliminadas una vez culminada la elaboración de las bases.

CARACTERÍSTICAS DEL DOCUMENTO:

Las bases estándar deben ser elaboradas en formato WORD, y deben tener las siguientes características:

N°	Características	Parámetros
1	Márgenes	Superior : 2.5 cm Inferior: 2.5 cm Izquierda: 2.5 cm Derecha: 2.5 cm
2	Fuente	Arial
3	Estilo de Fuente	Normal: Para el contenido en general Cursiva: Para el encabezado y pie de página Para las Consideraciones importantes (Ítem 3 del cuadro anterior)
4	Color de Fuente	Automático: Para el contenido en general Azul : Para las Consideraciones importantes (Ítem 3 del cuadro anterior)
5	Tamaño de Letra	16 : Para las dos primeras hojas de las Secciones General y Específica 11 : Para el nombre de los Capítulos. 10 : Para el cuerpo del documento en general 9 : Para el encabezado y pie de página Para el contenido de los cuadros, pudiendo variar, según la necesidad 8 : Para las Notas al pie
6	Alineación	Justificada: Para el contenido en general y notas al pie. Centrada : Para la primera página, los títulos de las Secciones y nombres de los Capítulos)
7	Interlineado	Sencillo
8	Espaciado	Anterior : 0 Posterior : 0
9	Subrayado	Para los nombres de las Secciones y para resaltar o hacer hincapié en algún concepto

INSTRUCCIONES DE USO:

- Una vez registrada la información solicitada dentro de los corchetes sombreados en gris, el texto deberá quedar en letra tamaño 10, con estilo normal, sin formato de negrita y sin sombrear.
- La nota **IMPORTANTE** no puede ser modificada ni eliminada en la Sección General. En el caso de la Sección Específica debe seguirse la instrucción que se indica en dicha nota.

Elaboradas en enero de 2019

Modificadas en junio 2019, diciembre de 2019, julio 2020, julio y diciembre 2021, junio y octubre de 2022



BASES INTEGRADAS

BASES ESTÁNDAR DE CONCURSO PÚBLICO PARA LA CONTRATACIÓN DE SERVICIOS EN GENERAL

CONCURSO PÚBLICO N° 022-2024- ELECTRONORTE S.A.



PRIMERA CONVOCATORIA

**CONTRATACIÓN DEL “SERVICIO DE GESTIÓN DEL
PROCESO DE CONTRIBUCIONES REEMBOLSABLES EN
ELECTRONORTE S.A. Y DE ATENCIÓN DEL
PROCEDIMIENTO DE SUPERVISIÓN ANTE OSINERGMIN”**



DEBER DE COLABORACIÓN



La Entidad y todo proveedor que se someta a las presentes Bases, sea como participante, postor y/o contratista, deben conducir su actuación conforme a los principios previstos en la Ley de Contrataciones del Estado.

En este contexto, se encuentran obligados a prestar su colaboración al OSCE y a la Secretaría Técnica de la Comisión de Defensa de la Libre Competencia del INDECOPI, en todo momento según corresponda a sus competencias, a fin de comunicar presuntos casos de fraude, colusión y corrupción por parte de los funcionarios y servidores de la Entidad, así como los proveedores y demás actores que participan en el proceso de contratación.



De igual forma, deben poner en conocimiento del OSCE y a la Secretaría Técnica de la Comisión de Defensa de la Libre Competencia del INDECOPI los indicios de conductas anticompetitivas que se presenten durante el proceso de contratación, en los términos del Decreto Legislativo N° 1034, "Ley de Represión de Conductas Anticompetitivas", o norma que la sustituya, así como las demás normas de la materia.

La Entidad y todo proveedor que se someta a las presentes Bases, sea como participante, postor y/o contratista del proceso de contratación deben permitir al OSCE o a la Secretaría Técnica de la Comisión de Defensa de la Libre Competencia del INDECOPI el acceso a la información referida a las contrataciones del Estado que sea requerida, prestar testimonio o absolución de posiciones que se requieran, entre otras formas de colaboración.





SECCIÓN GENERAL

DISPOSICIONES COMUNES DEL PROCEDIMIENTO DE SELECCIÓN

(ESTA SECCIÓN NO DEBE SER MODIFICADA EN NINGÚN EXTREMO, BAJO SANCIÓN DE NULIDAD)



CAPÍTULO I ETAPAS DEL PROCEDIMIENTO DE SELECCIÓN

1.1. REFERENCIAS

Cuando en el presente documento se mencione la palabra Ley, se entiende que se está haciendo referencia a la Ley N° 30225, Ley de Contrataciones del Estado, y cuando se mencione la palabra Reglamento, se entiende que se está haciendo referencia al Reglamento de la Ley de Contrataciones del Estado aprobado por Decreto Supremo N° 344-2018-EF.

Las referidas normas incluyen sus respectivas modificaciones, de ser el caso.

2. CONVOCATORIA

Se realiza a través de su publicación en el SEACE de conformidad con lo señalado en el artículo 54 del Reglamento, en la fecha señalada en el calendario del procedimiento de selección, debiendo adjuntar las bases y resumen ejecutivo.

1.3. REGISTRO DE PARTICIPANTES

El registro de participantes se realiza conforme al artículo 55 del Reglamento. En el caso de un consorcio, basta que se registre uno (1) de sus integrantes.

Importante

- *Para registrarse como participante en un procedimiento de selección convocado por las Entidades del Estado Peruano, es necesario que los proveedores cuenten con inscripción vigente y estar habilitados ante el Registro Nacional de Proveedores (RNP) que administra el Organismo Supervisor de las Contrataciones del Estado (OSCE). Para obtener mayor información, se puede ingresar a la siguiente dirección electrónica: www.rnp.gob.pe.*
- *Los proveedores que deseen registrar su participación deben ingresar al SEACE utilizando su Certificado SEACE (usuario y contraseña). Asimismo, deben observar las instrucciones señaladas en el documento de orientación "Guía para el registro de participantes electrónico" publicado en <https://www2.seace.gob.pe/>.*
- *En caso los proveedores no cuenten con inscripción vigente en el RNP y/o se encuentren inhabilitados o suspendidos para ser participantes, postores y/o contratistas, el SEACE restringirá su registro, quedando a potestad de estos intentar nuevamente registrar su participación en el procedimiento de selección en cualquier otro momento, dentro del plazo establecido para dicha etapa, siempre que haya obtenido la vigencia de su inscripción o quedado sin efecto la sanción que le impuso el Tribunal de Contrataciones del Estado.*

1.4. FORMULACIÓN DE CONSULTAS Y OBSERVACIONES A LAS BASES

La formulación de consultas y observaciones a las bases se efectúa de conformidad con lo establecido en los numerales 72.1 y 72.2 del artículo 72 del Reglamento.

Importante

No pueden formularse consultas ni observaciones respecto del contenido de una ficha de homologación aprobada, aun cuando el requerimiento haya sido homologado parcialmente respecto a las características técnicas y/o requisitos de calificación y/o condiciones de ejecución. Las consultas y observaciones que se formulen sobre el particular, se tienen como no presentadas.

1.5. ABSOLUCIÓN DE CONSULTAS, OBSERVACIONES E INTEGRACIÓN DE BASES

La absolución de consultas, observaciones e integración de las bases se realizan conforme a las disposiciones previstas en los numerales 72.4 y 72.5 del artículo 72 del Reglamento.

Importante

- *No se absolverán consultas y observaciones a las bases que se presenten en forma física.*
- *Cuando exista divergencia entre lo indicado en el pliego de absolución de consultas y observaciones y la integración de bases, prevalece lo absuelto en el referido pliego; sin perjuicio, del deslinde de responsabilidades correspondiente*

1.6. ELEVACIÓN AL OSCE DEL PLIEGO DE ABSOLUCIÓN DE CONSULTAS Y OBSERVACIONES E INTEGRACIÓN DE BASES

Los cuestionamientos al pliego de absolución de consultas y observaciones así como a las bases integradas por supuestas vulneraciones a la normativa de contrataciones, a los principios que rigen la contratación pública u otra normativa que tenga relación con el objeto de la contratación, pueden ser elevados al OSCE de acuerdo a lo indicado en los numerales del 72.8 al 72.11 del artículo 72 del Reglamento.

La solicitud de elevación para emisión de Pronunciamiento se presenta ante la Entidad, la cual debe remitir al OSCE el expediente completo, de acuerdo a lo señalado en el artículo 124 del TUO de la Ley 27444, aprobado por Decreto Supremo N° 004-2019-JUS, al día hábil siguiente de recibida dicha solicitud.

Advertencia

La solicitud de elevación al OSCE de los cuestionamientos al pliego de absolución de consultas y observaciones, así como a las Bases integradas, se realiza de manera electrónica a través del SEACE, a partir de la oportunidad en que establezca el OSCE mediante comunicado.

Importante

Constituye infracción pasible de sanción según lo previsto en el literal n) del numeral 50.1 del artículo 50 de la Ley, presentar cuestionamientos maliciosos o manifiestamente infundados al pliego de absolución de consultas y/u observaciones.

1.7. FORMA DE PRESENTACIÓN DE OFERTAS

Las ofertas se presentan conforme lo establecido en el artículo 59 del Reglamento.

Las declaraciones juradas, formatos o formularios previstos en las bases que conforman la oferta deben estar debidamente firmados por el postor (firma manuscrita o digital, según la Ley N° 27269, Ley de Firmas y Certificados Digitales¹). Los demás documentos deben ser visados por el postor. En el caso de persona jurídica, por su representante legal, apoderado o mandatario designado para dicho fin y, en el caso de persona natural, por este o su apoderado. No se acepta el pegado de la imagen de una firma o visto. Las ofertas se presentan foliadas.

Importante

- *Los formularios electrónicos que se encuentran en el SEACE y que los proveedores deben*

¹ Para mayor información sobre la normativa de firmas y certificados digitales ingresar a: <https://www.indecopi.gob.pe/web/firmas-digitales/firmar-y-certificados-digitales>

llenar para presentar sus ofertas, tienen carácter de declaración jurada.

- En caso la información contenida en los documentos escaneados que conforman la oferta no coincida con lo declarado a través del SEACE, prevalece la información declarada en los documentos escaneados.*
- No se tomarán en cuenta las ofertas que se presenten en físico a la Entidad.*

1.8. PRESENTACIÓN Y APERTURA DE OFERTAS

El participante presentará su oferta de manera electrónica a través del SEACE, desde las 00:01 horas hasta las 23:59 horas del día establecido para el efecto en el cronograma del procedimiento; adjuntando el archivo digitalizado que contenga los documentos que conforman la oferta de acuerdo a lo requerido en las bases.

El participante debe verificar antes de su envío, bajo su responsabilidad, que el archivo pueda ser descargado y su contenido sea legible.

Importante

Los integrantes de un consorcio no pueden presentar ofertas individuales ni conformar más de un consorcio en un procedimiento de selección, o en un determinado ítem cuando se trate de procedimientos de selección según relación de ítems.

En la apertura electrónica de la oferta, el comité de selección, verifica la presentación de lo exigido en la sección específica de las bases, de conformidad con el numeral 73.2 del artículo 73 del Reglamento y determina si las ofertas responden a las características y/o requisitos y condiciones de los Términos de Referencia, detallados en la sección específica de las bases. De no cumplir con lo requerido, la oferta se considera no admitida.

1.9. EVALUACIÓN DE LAS OFERTAS

La evaluación de las ofertas se realiza conforme a lo establecido en el artículo 74 del Reglamento.

El desempate mediante sorteo se realiza de manera electrónica a través del SEACE.

1.10. CALIFICACIÓN DE OFERTAS

La calificación de las ofertas se realiza conforme a lo establecido en los numerales 75.1 y 75.2 del artículo 75 del Reglamento.

1.11. SUBSANACIÓN DE LAS OFERTAS

La subsanación de las ofertas se sujeta a lo establecido en el artículo 60 del Reglamento. El plazo que se otorgue para la subsanación no puede ser inferior a un (1) día hábil.

La solicitud de subsanación se realiza de manera electrónica a través del SEACE y será remitida al correo electrónico consignado por el postor al momento de realizar su inscripción en el RNP, siendo su responsabilidad el permanente seguimiento de las notificaciones a dicho correo. La notificación de la solicitud se entiende efectuada el día de su envío al correo electrónico.

La presentación de las subsanaciones se realiza a través del SEACE. No se tomará en cuenta la subsanación que se presente en físico a la Entidad.



1.12. RECHAZO DE LAS OFERTAS

Previo al otorgamiento de la buena pro, el comité de selección revisa las ofertas económicas que cumplen los requisitos de calificación, de conformidad con lo establecido para el rechazo de ofertas, previsto en el artículo 68 del Reglamento, de ser el caso.

De rechazarse alguna de las ofertas calificadas, el comité de selección revisa el cumplimiento de los requisitos de calificación de los postores que siguen en el orden de prelación, en caso las hubiere.

1.13. OTORGAMIENTO DE LA BUENA PRO



Definida la oferta ganadora, el comité de selección otorga la buena pro, mediante su publicación en el SEACE, incluyendo el cuadro comparativo y las actas debidamente motivadas de los resultados de la admisión, no admisión, evaluación, calificación, descalificación, rechazo y el otorgamiento de la buena pro.

1.14. CONSENTIMIENTO DE LA BUENA PRO

Cuando se hayan presentado dos (2) o más ofertas, el consentimiento de la buena pro se produce a los ocho (8) días hábiles siguientes de la notificación de su otorgamiento, sin que los postores hayan ejercido el derecho de interponer el recurso de apelación.

En caso que se haya presentado una sola oferta, el consentimiento de la buena pro se produce el mismo día de la notificación de su otorgamiento.

El consentimiento del otorgamiento de la buena pro se publica en el SEACE al día hábil siguiente de producido.



Importante

Una vez consentido el otorgamiento de la buena pro, el órgano encargado de las contrataciones o el órgano de la Entidad al que se haya asignado tal función realiza la verificación de la oferta presentada por el postor ganador de la buena pro conforme lo establecido en el numeral 64.6 del artículo 64 del Reglamento.



CAPÍTULO II

SOLUCIÓN DE CONTROVERSIAS DURANTE EL PROCEDIMIENTO DE SELECCIÓN

2.1. RECURSO DE APELACIÓN

A través del recurso de apelación se pueden impugnar los actos dictados durante el desarrollo del procedimiento de selección hasta antes del perfeccionamiento del contrato.

El recurso de apelación se presenta ante y es resuelto por el Tribunal de Contrataciones del Estado.

Los actos que declaren la nulidad de oficio, la cancelación del procedimiento de selección y otros actos emitidos por el Titular de la Entidad que afecten la continuidad de este, se impugnan ante el Tribunal de Contrataciones del Estado.

Importante

- *Una vez otorgada la buena pro, el comité de selección, está en la obligación de permitir el acceso de los participantes y postores al expediente de contratación, salvo la información calificada como secreta, confidencial o reservada por la normativa de la materia, a más tardar dentro del día siguiente de haberse solicitado por escrito.*
Luego de otorgada la buena pro no se da a conocer las ofertas cuyos requisitos de calificación no fueron analizados y revisados por el comité de selección.
- *A efectos de recoger la información de su interés, los postores pueden valerse de distintos medios, tales como: (i) la lectura y/o toma de apuntes, (ii) la captura y almacenamiento de imágenes, e incluso (iii) pueden solicitar copia de la documentación obrante en el expediente, siendo que, en este último caso, la Entidad deberá entregar dicha documentación en el menor tiempo posible, previo pago por tal concepto.*
- *El recurso de apelación se presenta ante la Mesa de Partes del Tribunal o ante las oficinas desconcentradas del OSCE.*

2.2. PLAZOS DE INTERPOSICIÓN DEL RECURSO DE APELACIÓN

La apelación contra el otorgamiento de la buena pro o contra los actos dictados con anterioridad a ella se interpone dentro de los ocho (8) días hábiles siguientes de haberse notificado el otorgamiento de la buena pro.

La apelación contra los actos dictados con posterioridad al otorgamiento de la buena pro, contra la declaración de nulidad, cancelación y declaratoria de desierto del procedimiento, se interpone dentro de los ocho (8) días hábiles siguientes de haberse tomado conocimiento del acto que se desea impugnar.

CAPÍTULO III DEL CONTRATO

3.1. PERFECCIONAMIENTO DEL CONTRATO

Los plazos y el procedimiento para perfeccionar el contrato se realiza conforme a lo indicado en el artículo 141 del Reglamento.

Para perfeccionar el contrato, el postor ganador de la buena pro debe presentar los documentos señalados en el artículo 139 del Reglamento y los previstos en la sección específica de las bases.

3.2. GARANTÍAS

Las garantías que deben otorgar los postores y/o contratistas, según corresponda, son las de fiel cumplimiento del contrato y por los adelantos.

3.2.1. GARANTÍA DE FIEL CUMPLIMIENTO

Como requisito indispensable para perfeccionar el contrato, el postor ganador debe entregar a la Entidad la garantía de fiel cumplimiento del mismo por una suma equivalente al diez por ciento (10%) del monto del contrato original. Esta se mantiene vigente hasta la conformidad de la recepción de la prestación a cargo del contratista.

3.2.2. GARANTÍA DE FIEL CUMPLIMIENTO POR PRESTACIONES ACCESORIAS

En las contrataciones que conllevan la ejecución de prestaciones accesorias, tales como mantenimiento, reparación o actividades afines, se otorga una garantía adicional por una suma equivalente al diez por ciento (10%) del monto del contrato de la prestación accesoría, la misma que debe ser renovada periódicamente hasta el cumplimiento total de las obligaciones garantizadas.

Importante

- *En los contratos derivados de procedimientos de selección por relación de ítems, cuando el monto del ítem adjudicado o la sumatoria de los montos de los ítems adjudicados sea igual o menor a doscientos mil Soles (S/ 200,000.00), no corresponde presentar garantía de fiel cumplimiento de contrato ni garantía de fiel cumplimiento por prestaciones accesorias, conforme a lo dispuesto en el literal a) del artículo 152 del Reglamento.*
- *En los contratos periódicos de prestación de servicios en general que celebren las Entidades con las micro y pequeñas empresas, estas últimas pueden otorgar como garantía de fiel cumplimiento el diez por ciento (10%) del monto del contrato, porcentaje que es retenido por la Entidad durante la primera mitad del número total de pagos a realizarse, de forma prorrateada en cada pago, con cargo a ser devuelto a la finalización del mismo, conforme lo establecen los numerales 149.4 y 149.5 del artículo 149 del Reglamento y numeral 151.2 del artículo 151 del Reglamento.*

3.2.3. GARANTÍA POR ADELANTO

En caso se haya previsto en la sección específica de las bases la entrega de adelantos, el contratista debe presentar una garantía emitida por idéntico monto conforme a lo estipulado en el artículo 153 del Reglamento.

3.3. REQUISITOS DE LAS GARANTÍAS

Las garantías que se presenten deben ser incondicionales, solidarias, irrevocables y de realización automática en el país, al solo requerimiento de la Entidad. Asimismo, deben ser emitidas por empresas que se encuentren bajo la supervisión directa de la Superintendencia de Banca, Seguros y Administradoras Privadas de Fondos de Pensiones y que cuenten con clasificación de riesgo B o superior. Asimismo, deben estar autorizadas para emitir garantías; o estar consideradas en la última lista de bancos extranjeros de primera categoría que periódicamente publica el Banco Central de Reserva del Perú.

Importante

Corresponde a la Entidad verificar que las garantías presentadas por el postor ganador de la buena pro y/o contratista cumplan con los requisitos y condiciones necesarios para su aceptación y eventual ejecución, sin perjuicio de la determinación de las responsabilidades funcionales que correspondan.

Advertencia

Los funcionarios de las Entidades no deben aceptar garantías emitidas bajo condiciones distintas a las establecidas en el presente numeral, debiendo tener en cuenta lo siguiente:

- 1. La clasificadora de riesgo que asigna la clasificación a la empresa que emite la garantía debe encontrarse listada en el portal web de la SBS (<http://www.sbs.gob.pe/sistema-financiero/clasificadoras-de-riesgo>).*
- 2. Se debe identificar en la página web de la clasificadora de riesgo respectiva, cuál es la clasificación vigente de la empresa que emite la garantía, considerando la vigencia a la fecha de emisión de la garantía.*
- 3. Para fines de lo establecido en el artículo 148 del Reglamento, la clasificación de riesgo B, incluye las clasificaciones B+ y B.*
- 4. Si la empresa que otorga la garantía cuenta con más de una clasificación de riesgo emitida por distintas empresas listadas en el portal web de la SBS, bastará que en una de ellas cumpla con la clasificación mínima establecida en el Reglamento.*

En caso exista alguna duda sobre la clasificación de riesgo asignada a la empresa emisora de la garantía, se deberá consultar a la clasificadora de riesgos respectiva.

De otro lado, además de cumplir con el requisito referido a la clasificación de riesgo, a efectos de verificar si la empresa emisora se encuentra autorizada por la SBS para emitir garantías, debe revisarse el portal web de dicha Entidad (<http://www.sbs.gob.pe/sistema-financiero/relacion-de-empresas-que-se-encuentran-autorizadas-a-emitir-cartas-fianza>).

Los funcionarios competentes deben verificar la autenticidad de la garantía a través de los mecanismos establecidos (consulta web, teléfono u otros) por la empresa emisora.

3.4. EJECUCIÓN DE GARANTÍAS

La Entidad puede solicitar la ejecución de las garantías conforme a los supuestos contemplados en el artículo 155 del Reglamento.

3.5. ADELANTOS

La Entidad puede entregar adelantos directos al contratista, los que en ningún caso exceden en conjunto del treinta por ciento (30%) del monto del contrato original, siempre que ello haya sido previsto en la sección específica de las bases.



3.6. PENALIDADES

3.6.1. PENALIDAD POR MORA EN LA EJECUCIÓN DE LA PRESTACIÓN

En caso de retraso injustificado del contratista en la ejecución de las prestaciones objeto del contrato, la Entidad le aplica automáticamente una penalidad por mora por cada día de atraso, de conformidad con el artículo 162 del Reglamento.

3.6.2. OTRAS PENALIDADES

La Entidad puede establecer penalidades distintas a la mencionada en el numeral precedente, según lo previsto en el artículo 163 del Reglamento y lo indicado en la sección específica de las bases.

Estos dos tipos de penalidades se calculan en forma independiente y pueden alcanzar cada una un monto máximo equivalente al diez por ciento (10%) del monto del contrato vigente, o de ser el caso, del ítem que debió ejecutarse.



3.7. INCUMPLIMIENTO DEL CONTRATO

Las causales para la resolución del contrato, serán aplicadas de conformidad con el artículo 36 de la Ley y 164 del Reglamento.

3.8. PAGOS

El pago se realiza después de ejecutada la respectiva prestación, pudiendo contemplarse pagos a cuenta, según la forma establecida en la sección específica de las bases o en el contrato.

La Entidad paga las contraprestaciones pactadas a favor del contratista dentro de los diez (10) días calendario siguientes de otorgada la conformidad de los servicios, siempre que se verifiquen las condiciones establecidas en el contrato para ello, bajo responsabilidad del funcionario competente.

La conformidad se emite en un plazo máximo de siete (7) días de producida la recepción, salvo que se requiera efectuar pruebas que permitan verificar el cumplimiento de la obligación, en cuyo caso la conformidad se emite en un plazo máximo de quince (15) días, bajo responsabilidad del funcionario que debe emitir la conformidad.

En el caso que se haya suscrito contrato con un consorcio, el pago se realizará de acuerdo a lo que se indique en el contrato de consorcio.



Advertencia

En caso de retraso en los pagos a cuenta o pago final por parte de la Entidad, salvo que se deba a caso fortuito o fuerza mayor, esta reconoce al contratista los intereses legales correspondientes, de conformidad con el artículo 39 de la Ley y 171 del Reglamento, debiendo repetir contra los responsables de la demora injustificada.

3.9. DISPOSICIONES FINALES

Todos los demás aspectos del presente procedimiento no contemplados en las bases se regirán supletoriamente por la Ley y su Reglamento, así como por las disposiciones legales vigentes.



SECCIÓN ESPECÍFICA

CONDICIONES ESPECIALES DEL PROCEDIMIENTO DE SELECCIÓN

(EN ESTA SECCIÓN LA ENTIDAD DEBERÁ COMPLETAR LA INFORMACIÓN EXIGIDA, DE ACUERDO A LAS INSTRUCCIONES INDICADAS)



CAPÍTULO I GENERALIDADES

1.1. ENTIDAD CONVOCANTE

Nombre : Empresa Regional de Servicio Público de Electricidad del Norte S.A.
RUC N° : 20103117560
Domicilio legal : CALLE SAN MARTIN N° 250 – CHICLAYO
Teléfono: : 074 – 481210
Correo electrónico: : logística3_ensa@distriluz.com.pe,
mesadepartesENSA@distriluz.com.pe



1.2. OBJETO DE LA CONVOCATORIA

El presente procedimiento de selección tiene por objeto la contratación del “SERVICIO DE GESTIÓN DEL PROCESO DE CONTRIBUCIONES REEMBOLSABLES EN ELECTRONORTE S.A. Y DE ATENCIÓN DEL PROCEDIMIENTO DE SUPERVISIÓN ANTE OSINERGMIN”

1.3. EXPEDIENTE DE CONTRATACIÓN

El expediente de contratación fue aprobado mediante SAE-0116-2024-ENSA el 20 de diciembre del 2024



FUENTE DE FINANCIAMIENTO

Recursos Directamente Recaudados.

Importante

La fuente de financiamiento debe corresponder a aquella prevista en la Ley de Equilibrio Financiero del Presupuesto del Sector Público del año fiscal en el cual se convoca el procedimiento de selección.

1.5. SISTEMA DE CONTRATACIÓN

El presente procedimiento se rige por el sistema de **SUMA ALZADA**, de acuerdo con lo establecido en el expediente de contratación respectivo.



1.6. DISTRIBUCIÓN DE LA BUENA PRO

No aplica

1.7. ALCANCES DEL REQUERIMIENTO

El alcance de la prestación está definido en el Capítulo III de la presente sección de las bases.

1.8. PLAZO DE PRESTACIÓN DEL SERVICIO

Los servicios materia de la presente convocatoria se prestarán en el plazo de **Mil Noventa y cinco (1095)** en concordancia con lo establecido en el expediente de contratación.

1.9. COSTO DE REPRODUCCIÓN Y ENTREGA DE BASES

Los participantes registrados tienen el derecho de recabar un ejemplar de las bases, para cuyo efecto deben cancelar S/ 10.00 soles en caja de Electronorte S.A ubicado en la calle San Martín

250 Chiclayo. Posterior al pago deberán acercarse a la unidad de logista en la calle San Martín 250 Chiclayo para recoger el ejemplar de las bases. En el horario de 08:00 a 12:30 horas y 14:30 a 18:00 horas.

Importante

El costo de entrega de un ejemplar de las bases no puede exceder el costo de su reproducción.

1.10. BASE LEGAL

- D. L. N° 30225.- Ley de Contrataciones del Estado y sus modificatorias.
- D.S. N° 350-2015-EF.- Reglamento de la Ley de Contrataciones del Estado y sus modificatorias.
- Decreto Ley N° 25844: Ley de Concesiones Eléctricas y modificatorias.
- Decreto Supremo N° 009-93-EM: Reglamento de la Ley de Concesiones Eléctricas y modificatorias.
- Decreto Supremo N° 020-97-EM: Norma Técnica de Calidad de los Servicios Eléctricos NTCSE- y modificatorias.
- Ley 28749: Ley General de Electrificación Rural y Modificatorias.
- Resolución Directoral N° 016-2008-EM/DGE: Norma Técnica de Calidad de los Servicios Eléctricos Rurales y modificatorias.
- Decreto Supremo N° 025-2007-EM: Reglamento de la Ley N° 28749, Ley General de Electrificación Rural y modificatorias.
- Ley N° 29783-Ley de Seguridad y Salud en el Trabajo y su modificatoria Ley 30222.
- Decreto Supremo N° 005-2012-TR Reglamento de la Ley de Seguridad y Salud en el Trabajo y su modificatoria.
- Ley N° 30222-Ley que modifica la Ley N°29783, Ley de Seguridad y Salud en el Trabajo.
- Decreto Supremo N°006-2014-TR-Modifican el Reglamento de la Ley de Seguridad y Salud en el Trabajo.
- Normas de Análisis y Seguridad en el Trabajo (AST) y demás Normas y directivas internas de ELECTRONORTE S.A. y modificatorias.
- Resolución Ministerial N° 050-2013-TR Formatos referenciales con Información Mínima que deben contener los Registros Obligatorios del Sistema de Gestión de Seguridad y Salud en el Trabajo.
- Decreto Supremo D.S. N°012-2014-TR que aprueba el Registro Único de Información sobre Accidentes de Trabajo, Incidentes Peligrosos y Enfermedades Ocupacionales y Modifica el Art. 110° del Reglamento de la Ley de Seguridad y Salud en el Trabajo.
- Resolución Ministerial N° 111-2013-MEM/DM Reglamento de Seguridad y Salud en el Trabajo con Electricidad – RESESATE y sus modificatorias.
- Reglamento Interno de Seguridad y Salud en el Trabajo de ELECTRONORTE S.A.
- Resolución Ministerial N° 312-2011-MINSA-Documento Técnico-Protocolos de Exámenes Médicos Ocupacionales y Guías de diagnóstico de los Exámenes Médicos Obligatorios por Actividad.
- D.S. N° 003-98-SA Normas Técnicas del Seguro Complementario de Trabajo de Riesgo.
- Ley N° 26790- Ley de Modernización de la Seguridad Social en Salud y sus modificatorias.
- D.S. N° 033-2001-MTC Reglamento Nacional de Tránsito y sus modificatorias.
- Ley N° 28611 Ley General del Ambiente y sus modificatorias.
- Ley N° 27314 Ley General de Residuos Sólidos y su Reglamento D.S. N° 057- 2004-PCM
- D.S. N° 057-04-PCM, Reglamento de la Ley General de Residuos Sólidos y modificatorias.
- D.S. N° 029-94-EM Reglamento de Protección Ambiental en las Actividades Eléctricas.
- Decreto Supremo N° 001-2012-MINAM, Reglamento nacional para la gestión y manejo de los residuos de aparatos eléctricos y electrónicos.
- Ley N° 28256 Ley que regula el transporte terrestre de materiales peligrosos y residuos peligrosos.
- Ley de Tercerización. Mediante Decreto Supremo N° 006-2008-TR, el Ministerio de Trabajo y Promoción del Empleo (MTPE) ha aprobado el Reglamento de la Ley N° 29245 y el Decreto Legislativo N° 1038, que regulan la tercerización de



servicios y modificatorias.

- Código Nacional de Electricidad Suministro 2011 y modificatorias.
- Resolución Osinergmin N° 078-2007–OS/CD Procedimiento de Supervisión de la Operatividad del Alumbrado Público y Modificatorias.
- Resolución Osinergmin N° 228- 2009–OS/CD Procedimiento para la Supervisión de las Instalaciones de Distribución Eléctrica por Seguridad Pública y modificatorias.
- Resolución Osinergmin N° 074-2004-OS/CD Procedimiento para la Supervisión de la Operatividad de los Sistemas Eléctricos y modificatorias.
- Procedimiento N° 094-2017 OS-CD Supervisión de la Atención de Denuncias por Deficiencias de Alcance General en la prestación del servicio público de electricidad.
- Resolución Osinergmin N° 014-2022-OS/CD “Procedimiento para la Fiscalización Específica de la Operatividad y Seguridad de las Instalaciones de Distribución Eléctrica
- MEM / DEP – 311, Especificaciones Técnicas para el Suministro de Materiales y Equipos de Líneas y Redes Primarias y modificatorias.
- Otras normas afines, Procedimientos de OSINERGMIN aplicables a las actividades eléctricas dentro de los alcances del presente Contrato.
- Resolución Ministerial N° 099-2020-MINAM Manejo de residuos sólidos.

Las referidas normas incluyen sus respectivas modificaciones, de ser el caso.



CAPÍTULO II DEL PROCEDIMIENTO DE SELECCIÓN

2.1. CALENDARIO DEL PROCEDIMIENTO DE SELECCIÓN

Según el cronograma de la ficha de selección de la convocatoria publicada en el SEACE.

Importante

De conformidad con la vigesimosegunda Disposición Complementaria Final del Reglamento, en caso la Entidad (Ministerios y sus organismos públicos, programas o proyectos adscritos) haya difundido el requerimiento a través del SEACE siguiendo el procedimiento establecido en dicha disposición, no procede formular consultas u observaciones al requerimiento.

2.2. CONTENIDO DE LAS OFERTAS

La oferta contendrá, además de un índice de documentos², la siguiente documentación:

2.2.1. Documentación de presentación obligatoria

2.2.1.1. Documentos para la admisión de la oferta

- Declaración jurada de datos del postor. (**Anexo N° 1**)
- Documento que acredite la representación de quien suscribe la oferta.

En caso de persona jurídica, copia del certificado de vigencia de poder del representante legal, apoderado o mandatario designado para tal efecto.

En caso de persona natural, copia del documento nacional de identidad o documento análogo, o del certificado de vigencia de poder otorgado por persona natural, del apoderado o mandatario, según corresponda.

En el caso de consorcios, este documento debe ser presentado por cada uno de los integrantes del consorcio que suscriba la promesa de consorcio, según corresponda.

Advertencia

De acuerdo con el artículo 4 del Decreto Legislativo N° 1246, las Entidades están prohibidas de exigir a los administrados o usuarios la información que puedan obtener directamente mediante la interoperabilidad a que se refieren los artículos 2 y 3 de dicho Decreto Legislativo. En esa medida, si la Entidad es usuaria de la Plataforma de Interoperabilidad del Estado – PIDE³ y siempre que el servicio web se encuentre activo en el Catálogo de Servicios de dicha plataforma, no corresponderá exigir el certificado de vigencia de poder y/o documento nacional de identidad.

- Declaración jurada de acuerdo con el literal b) del artículo 52 del Reglamento. (**Anexo N° 2**)
- Declaración jurada de cumplimiento de los Términos de Referencia contenidos en el numeral 3.1 del Capítulo III de la presente sección. (**Anexo N° 3**)

² La omisión del índice no determina la no admisión de la oferta.

³ Para mayor información de las Entidades usuarias y del Catálogo de Servicios de la Plataforma de Interoperabilidad del Estado – PIDE ingresar al siguiente enlace <https://www.gobiernodigital.gob.pe/interoperabilidad/>

- e) Declaración jurada de plazo de prestación del servicio. (**Anexo N° 4**)⁴
- f) Promesa de consorcio con firmas legalizadas, de ser el caso, en la que se consigne los integrantes, el representante común, el domicilio común y las obligaciones a las que se compromete cada uno de los integrantes del consorcio, así como el porcentaje equivalente a dichas obligaciones. (**Anexo N° 5**)
- g) El precio de la oferta en [SOLES]. Adjuntar obligatoriamente el **Anexo N° 6**.
- El precio total de la oferta y los subtotales que lo componen son expresados con dos (2) decimales. Los precios unitarios pueden ser expresados con más de dos (2) decimales.

Importante

- *El comité de selección verifica la presentación de los documentos requeridos. De no cumplir con lo requerido, la oferta se considera no admitida.*
- *En caso de requerir estructura de costos o análisis de precios, esta se presenta para el perfeccionamiento del contrato.*

2.2.1.2. Documentos para acreditar los requisitos de calificación

Incorporar en la oferta los documentos que acreditan los “**Requisitos de Calificación**” que se detallan en el numeral 3.2 del Capítulo III de la presente sección de las bases.

2.2.2. Documentación de presentación facultativa:

En caso el comité de selección considere evaluar otros factores además del precio, incluir el siguiente literal:

- a) Incorporar en la oferta los documentos que acreditan los “Factores de Evaluación” establecidos en el Capítulo IV de la presente sección de las bases, a efectos de obtener el puntaje previsto en dicho Capítulo para cada factor.

Advertencia

El comité de selección no podrá exigir al postor la presentación de documentos que no hayan sido indicados en los acápites “Documentos para la admisión de la oferta”, “Requisitos de calificación” y “Factores de evaluación”.

2.3. REQUISITOS PARA PERFECCIONAR EL CONTRATO

El postor ganador de la buena pro debe presentar los siguientes documentos para perfeccionar el contrato:

- Garantía de fiel cumplimiento del contrato.
- Garantía de fiel cumplimiento por prestaciones accesorias, de ser el caso.
- Contrato de consorcio con firmas legalizadas ante Notario de cada uno de los integrantes de ser el caso.
- Código de cuenta interbancaria (CCI) o, en el caso de proveedores no domiciliados, el número de su cuenta bancaria y la entidad bancaria en el exterior.

⁴ En caso de considerar como factor de evaluación la mejora del plazo de prestación del servicio, el plazo ofertado en dicho anexo servirá también para acreditar este factor.

- e) Copia de la vigencia del poder del representante legal de la empresa que acredite que cuenta con facultades para perfeccionar el contrato, cuando corresponda.
- f) Copia de DNI del postor en caso de persona natural, o de su representante legal en caso de persona jurídica.

Advertencia

De acuerdo con el artículo 4 del Decreto Legislativo N° 1246, las Entidades están prohibidas de exigir a los administrados o usuarios la información que puedan obtener directamente mediante la interoperabilidad a que se refieren los artículos 2 y 3 de dicho Decreto Legislativo. En esa medida, si la Entidad es usuaria de la Plataforma de Interoperabilidad del Estado – PIDE⁵ y siempre que el servicio web se encuentre activo en el Catálogo de Servicios de dicha plataforma, no corresponderá exigir los documentos previstos en los literales e) y f).

- g) Domicilio para efectos de la notificación durante la ejecución del contrato.
- h) Autorización de notificación de la decisión de la Entidad sobre la solicitud de ampliación de plazo mediante medios electrónicos de comunicación ⁶ (**Anexo N° 12**).
- i) Detalle de los precios unitarios del precio ofertado⁷.
- j) Estructura de costos⁸.
- k) Detalle del precio de la oferta de cada uno de los servicios que conforman el paquete⁹.

Importante

- *En caso que el postor ganador de la buena pro sea un consorcio, las garantías que presente este para el perfeccionamiento del contrato, así como durante la ejecución contractual, de ser el caso, además de cumplir con las condiciones establecidas en el artículo 33 de la Ley y el artículo 148 del Reglamento, deben consignar expresamente el nombre completo o la denominación o razón social de los integrantes del consorcio, en calidad de garantizados, de lo contrario no podrán ser aceptadas por las Entidades. No se cumple el requisito antes indicado si se consigna únicamente la denominación del consorcio, conforme lo dispuesto en la Directiva "Participación de Proveedores en Consorcio en las Contrataciones del Estado".*
- *En los contratos periódicos de prestación de servicios en general que celebren las Entidades con las micro y pequeñas empresas, estas últimas pueden otorgar como garantía de fiel cumplimiento el diez por ciento (10%) del monto del contrato, porcentaje que es retenido por la Entidad durante la primera mitad del número total de pagos a realizarse, de forma prorrateada en cada pago, con cargo a ser devuelto a la finalización del mismo, conforme lo establece el numeral 149.4 del artículo 149 del Reglamento y numeral 151.2 del artículo 151 del Reglamento. Para dicho efecto los postores deben encontrarse registrados en el REMYPE, consignando en la Declaración Jurada de Datos del Postor (Anexo N° 1) o en la solicitud de retención de la garantía durante el perfeccionamiento del contrato, que tienen la condición de MYPE, lo cual será verificado por la Entidad en el link <http://www2.trabajo.gob.pe/servicios-en-linea-2-2> opción consulta de empresas acreditadas en el REMYPE.*
- *En los contratos derivados de procedimientos de selección por relación de ítems, cuando el monto del ítem adjudicado o la sumatoria de los montos de los ítems adjudicados sea igual o menor a doscientos mil Soles (S/ 200,000.00), no corresponde presentar garantía de fiel cumplimiento de contrato ni garantía de fiel cumplimiento por prestaciones accesorias, conforme a lo dispuesto en el literal a) del artículo 152 del Reglamento.*

⁵ Para mayor información de las Entidades usuarias de la Plataforma de Interoperabilidad del Estado – PIDE ingresar al siguiente enlace <https://www.gobiernodigital.gob.pe/interoperabilidad/>

⁶ En tanto se implemente la funcionalidad en el SEACE, de conformidad con la Primera Disposición Complementaria Transitoria del Decreto Supremo N° 234-2022-EF.

⁷ Incluir solo en caso de la contratación bajo el sistema a suma alzada.

⁸ Incluir solo cuando resulte necesario para la ejecución contractual, identificar los costos de cada uno de los rubros que comprenden la oferta.

⁹ Incluir solo en caso de contrataciones por paquete.

Importante

- *Corresponde a la Entidad verificar que las garantías presentadas por el postor ganador de la buena pro cumplan con los requisitos y condiciones necesarios para su aceptación y eventual ejecución, sin perjuicio de la determinación de las responsabilidades funcionales que correspondan.*
- *De conformidad con el Reglamento Consular del Perú aprobado mediante Decreto Supremo N° 076-2005-RE para que los documentos públicos y privados extendidos en el exterior tengan validez en el Perú, deben estar legalizados por los funcionarios consulares peruanos y refrendados por el Ministerio de Relaciones Exteriores del Perú, salvo que se trate de documentos públicos emitidos en países que formen parte del Convenio de la Apostilla, en cuyo caso bastará con que estos cuenten con la Apostilla de la Haya¹⁰.*
- *La Entidad no puede exigir documentación o información adicional a la consignada en el presente numeral para el perfeccionamiento del contrato.*

2.4. PERFECCIONAMIENTO DEL CONTRATO

El contrato se perfecciona con la suscripción del documento que lo contiene. Para dicho efecto el postor ganador de la buena pro, dentro del plazo previsto en el artículo 141 del Reglamento, debe presentar la documentación requerida en MESA DE PARTE de ELECTRONORTE S.A. sito en Calle San Martín N° 250 – Chiclayo, de Lunes a Jueves en el horario de 08:00 horas hasta las 12:15 horas y de las 14:00 horas hasta las 17:30 horas; viernes en el horario de 08:00 horas hasta las 12:15 horas y de las 14:00 horas hasta las 16:00 horas y/o a través de la MESA DE PARTE DIGITAL al correo electrónico: mesadepartesENSA@distriluz.com.pe.

Se considera el uso de la mesa de partes virtual en la medida de que la validez y el objeto del documento permita su presentación por medios electrónicos.

Importante

En el caso de procedimientos de selección por relación de ítems, se puede perfeccionar el contrato con la suscripción del documento o con la recepción de una orden de servicios, cuando el monto del valor estimado del ítem no supere los doscientos mil Soles (S/ 200,000.00).

2.5. FORMA DE PAGO

Electronorte S.A., realizará el pago de la contraprestación pactada a favor del contratista en **PAGOS PERIÓDICOS** según periodos mensuales.

Para el pago **EL CONTRATISTA** debe presentar lo siguiente:

El pago se realizará conforme al Artículo 171° del Reglamento de la Ley de Contrataciones del Estado, que establece que la entidad debe pagar las contraprestaciones pactadas a favor del contratista en un plazo máximo de diez (10) días calendarios siguientes a la conformidad del servicio, siempre que se verifiquen las condiciones establecidas en el contrato.

Para efectos del pago de contraprestaciones ejecutadas por el contratista, la Entidad debe contar con la siguiente documentación:

- Las pólizas de seguro SCTR salud y pensión.
- Informe del funcionario responsable (Departamento de Ventas y Clientes Menores a través del Supervisor de Usos Productivos de la Electricidad perteneciente a la Gerencia Comercial), emitiendo la conformidad de la prestación efectuada.

¹⁰ Según lo previsto en la Opinión N° 009-2016/DTN.

- Comprobante de pago.
- Cuenta bancaria.
- Copia de contrato.

Dicha documentación se debe presentar en el Módulo de Proveedores, cuyo link de acceso es: <https://aplicaciones.distriluz.com.pe/Proveedoror>



CAPÍTULO III REQUERIMIENTO

Importante

De conformidad con el numeral 29.8 del artículo 29 del Reglamento, el área usuaria es responsable de la adecuada formulación del requerimiento, debiendo asegurar la calidad técnica y reducir la necesidad de su reformulación por errores o deficiencias técnicas que repercutan en el proceso de contratación.

4. TERMINOS DE REFERENCIA





TÉRMINOS DE REFERENCIA

1. DENOMINACIÓN DE LA CONTRATACIÓN

SERVICIO DE GESTIÓN DEL PROCESO DE CONTRIBUCIONES REEMBOLSABLES EN ELECTRONORTE S.A Y DE ATENCIÓN DEL PROCEDIMIENTO DE SUPERVISIÓN ANTE OSINERGMIN.

2. FINALIDAD PÚBLICA

Se debe precisar que dentro de la normativa del sector eléctrico corresponde a los interesados ejecutar sus obras las cuales son reguladas por las normas del sector energía y a la vez estas se encuentran sujetas a supervisión por parte del organismo fiscalizador Osinergmin, que mediante la Resolución N° 283-2010-OS/CD-Supervisión del Cumplimiento de la Normatividad Sobre Contribuciones Reembolsables en el Servicio Público de Electricidad, Bajo este procedimiento se debe dar cumplimiento a 4 indicadores DCR, , DPO, DPA y DMI los cuales deben ser gestionados oportunamente y dentro de los plazos de atención con los cuales evitara las multas y sanciones, bajo este contexto se requiere contratar los servicios de "GESTIÓN DEL PROCESO DE CONTRIBUCIONES REEMBOLSABLES EN ELECTRONORTE S.A Y DE ATENCIÓN DEL PROCEDIMIENTO DE SUPERVISIÓN ANTE OSINERGMIN".

3. ANTECEDENTES

En el proceso de gestión de las contribuciones reembolsables frecuentemente se detectaron transgresiones que ocasionaron que un proceso simple pase a ser un problema grave, el cual actualmente ha sido controlado, estableciendo medidas correctivas desde el proceso de aprobación de proyecto hasta la ejecución de obras y el posterior reconocimiento de aporte reembolsables realizado por los interesados.

El problema dentro del proceso de contribuciones reembolsables en la empresa, radicó fundamentalmente en el incumplimiento y mala interpretación de la normatividad en gestiones pasadas desde la fecha de su publicación, además de no dar la importancia adecuada para que este proceso se lleve dentro del marco de la ley, reglamento y directivas, con los cuales se pudieron evitar la acumulación de los intereses y multas.

Electronorte S.A bajo esta problemática no contaba con un procedimiento adecuado e integral la cual asegure el cumplimiento de la normatividad vigente, ni la implementación de un plan de acciones que permita viabilizar e informar de la existencia del aporte reembolsable a los usuarios y/o interesados.

Otro aspecto fundamental, es tener en cuenta que este proceso es de alta importancia y debe ser gestionado dentro de los estándares de los indicadores establecidos por las normas de supervisión del organismo fiscalizador (Osinergmin), los mismos que son sometidos anualmente a procesos de supervisión.

Bajo esta consideración se tuvo la necesidad de contar con la participación de una Contratista especializada en temas de contribución reembolsable, desde la etapa de proyecto, que comprende valorización a costos estándares de distribución (VNR), trámite y seguimiento del proceso interno de contribución reembolsable y la atención del procedimiento de supervisión instaurado por el Osinergmin.





4. VINCULACIÓN CON EL POI

OEI 5: Mejorar la Gestión del Portafolio de Proyectos.

OEIE 6: Optimizar los proyectos de Inversión

5. OBJETO DE LA CONTRATACIÓN

Objetivo General:

Contratar una persona natural o jurídica que brinde el servicio de ejecución de actividades para la de gestión del proceso de contribuciones reembolsables de ELECTRONORTE S.A. y atención del procedimiento de supervisión ante Osinergmin, en el departamento de Lambayeque, de conformidad con las normas de la materia (Resolución Ministerial Nº 231-2012 MEM/MD y la Resolución Nº 283-2010-OS/CD).

La Contratista, tendrá bajo su cargo la responsabilidad técnica, económica, administrativa y laboral de las actividades a desarrollar en el proceso.

Objetivo

Específico:

Dar continuidad al proceso por ser de alta responsabilidad y a la vez mantener los estándares de calidad de gestión de las contribuciones reembolsables y de esta forma evitar las sanciones y multas por parte de organismo fiscalizador Osinergmin dando cumplimiento a la normativa vigente y a los procedimientos del sector de manera estricta.

6. CARACTERÍSTICAS Y CONDICIONES DEL SERVICIO A CONTRATAR

Descripción detallada del servicio, deberá incluir como mínimo:

La Ley contempla que para la dotación de nuevos suministros o ampliación de una potencia contratada, el concesionario podrá exigir una contribución, con carácter reembolsable, para el financiamiento de la extensión de las instalaciones hasta el punto de entrega y/o para la ampliación de la capacidad de distribución necesaria.

Estas contribuciones tendrán la siguiente modalidad, a elección del usuario:

- Aportes por kW, previamente
- Construcción de las obras de extensión por el solidante,
- Financiamiento por el solidante para ejecutar las obras requeridas, al valor determinado por el concesionario, obligándose éste a ejecutarlas en un plazo determinado.

Bajo estas consideraciones es necesario cumplir con las valorizaciones, plazos de atención la misma que es supervisada mediante la Resolución Nº 283-2010-OS/CD -Supervisión del Cumplimiento de la Normatividad Sobre Contribuciones Reembolsables en el Servicio Público de Electricidad, bajo este contexto se requiere contratar una empresa especializada en el tema para la atención del servicio cuya denominación es la "GESTIÓN DEL PROCESO DE CONTRIBUCIONES REEMBOLSABLES EN ELECTRONORTE S.A Y DE ATENCIÓN DEL PROCEDIMIENTO DE SUPERVISIÓN ANTE OSINERGMIN".





6.1. Descripción y cantidad del servicio a contratar.

Es el servicio de gestión del proceso de contribuciones reembolsables en Electronorte S.A, según la relación de obras que se describen a continuación; así como, de las nuevas obras que incremente la empresa durante el periodo de contrato, estableciendo un máximo de 48 obras por año.

Las obras consideradas para el proceso de gestión se muestran en el siguiente cuadro:

Ítem	Obra	Departamento	Provincia	Distrito
1	Subsistema de Distribución Primaria en 22.9 KV, para la Habilitación Urbana "Las Garzas de Pimentel - II Etapa"	Lambayeque	Chidayo	Pimentel
2	Subsistema de Distribución Secundaria 380/220 V, para la Habilitación Urbana "Las Garzas de Pimentel - II Etapa"	Lambayeque	Chidayo	Pimentel
3	Subsistema de Distribución Primaria en 22.9 KV, para la Habilitación Urbana "La Marina".	Lambayeque	Chidayo	Pimentel
4	Subsistema de Distribución Secundaria en 380/220 V, para la Habilitación Urbana "La Marina".	Lambayeque	Chidayo	Pimentel
5	Subsistema de Distribución Primaria en 22.9 KV -1Φ (fase-fase), para el caserío "Ancol Buenos Aires".	Lambayeque	Lambayeque	Olmos
6	Subsistema de Distribución Secundaria en 440/220 V, para el caserío "Ancol Buenos Aires".	Lambayeque	Lambayeque	Olmos
7	Subsistema de Distribución Primaria en 22.9 KV, 3Φ, Neutro Corrido, para el sector Zapotal del caserío Mayascón.	Lambayeque	Ferreñafe	Piñero
8	Subsistema de Distribución Secundaria en 380/220 V, para el sector Zapotal del caserío Mayascón.	Lambayeque	Ferreñafe	Piñero
9	Subsistema de Distribución Secundaria en 380/220 V, para el Sector Chacupe / Predio San José o Santa Rosa.	Lambayeque	Chidayo	La Victoria
10	Subsistema de Distribución Primaria en 10(22.9) KV, para la habilitación urbana "Parque Sol".	Lambayeque	Chidayo	Pimentel
11	Subsistema de Distribución Secundaria en 380/220 V, para la habilitación urbana "Parque Sol".	Lambayeque	Chidayo	Pimentel
12	Subsistema de Distribución Primaria en 10(22.9) KV, para la habilitación urbana "Ciro Salazar Montaña".	Lambayeque	Chidayo	Pimentel
13	Subsistema de Distribución Secundaria en 380/220 V, para la habilitación urbana "Ciro Salazar Montaña".	Lambayeque	Chidayo	Pimentel
14	Subsistema de Distribución Primaria en 10-22.9 KV, para la Habilitación Urbana "Las Gardenias".	Lambayeque	Chidayo	Pimentel
15	Subsistema de Distribución Secundaria en 380/220 V, para la Habilitación Urbana "Las Gardenias".	Lambayeque	Chidayo	Pimentel
16	Subsistema de Distribución Primaria en 10(22.9) KV, para la Habilitación Urbana "San Sebastián".	Lambayeque	Chidayo	La Victoria





17	Subsistema de Distribución Secundaria en 380/220 V, para la Habilitación Urbana "San Sebastián".	Lambayeque	Chidayo	La Victoria
18	Subsistema de Distribución Primaria en 10-22.9 KV, para la Habilitación Urbana "Panoramic I".	Lambayeque	Chidayo	Pimentel
19	Subsistema de Distribución Secundaria en 380/220 V, para la Habilitación Urbana "Panoramic I".	Lambayeque	Chidayo	Pimentel
20	Subsistema de Distribución Primaria en 10-22.9 KV - 3Φ, para la ampliación del caserío "Cerro La Vieja".	Lambayeque	Lambayeque	Motupe
21	Subsistema de Distribución Secundaria en 380/220 V, para la ampliación del caserío "Cerro La Vieja".	Lambayeque	Lambayeque	Motupe
22	Subsistema de Distribución Primaria en 10-22.9 KV-3Φ, para las localidades San Andrés, La Rivera, Rosario y San Pedro.	Lambayeque	Chidayo	Pimentel
23	Subsistema de Distribución Secundaria en 380/220 V-3Φ, para las localidades San Andrés, La Rivera, Rosario y San Pedro.	Lambayeque	Chidayo	Pimentel
24	Subsistema de Distribución Primaria en 10-22.9 KV, para los sectores Sancarranco y Puerto Rico.	Lambayeque	Lambayeque	Jayanca
25	Subsistema de Distribución Secundaria en 380/220 V, para los sectores Sancarranco y Puerto Rico.	Lambayeque	Lambayeque	Jayanca
26	Subsistema de Distribución Primaria en 22.9 KV-3Φ y 22.9 KV -1Φ, Fase - Fase, para los sectores San Juan, Germán Muñoz, Nueva Esperanza y C.P. Las Delicias.	Lambayeque	Chidayo	Oyotún
27	Subsistema de Distribución Secundaria en 380/220 V-3Φ y 440/220 V-1Φ, para los sectores San Juan, Germán Muñoz, Nueva Esperanza y C.P. Las Delicias.	Lambayeque	Chidayo	Oyotún
28	Subsistema de Distribución Primaria en 10-22.9 KV-3Φ Y 10-22.9 KV-1Φ, Fase – Fase; para los Sectores Pampa El Lino, Los Ángeles, El Cautivo y El Arenal.	Lambayeque	Lambayeque	Jayanca
29	Subsistema de Distribución Secundaria en 380/220 V-3Φ Y 440/220 V-1Φ, para los Sectores Pampa El Lino, Los Ángeles, El Cautivo y El Arenal.	Lambayeque	Lambayeque	Jayanca
30	Subsistema de Distribución Primaria en 10-22.9 KV, para la Habilitación Urbana "Costa Dorada".	Lambayeque	Chidayo	Pimentel
31	Subsistema de Distribución Secundaria en 380/220 V, para la Habilitación Urbana "Costa Dorada".	Lambayeque	Chidayo	Pimentel
32	Subsistema de Distribución Primaria en 10-22.9 KV, para 08 caseríos del distrito de Olmos.	Lambayeque	Lambayeque	Olmos
33	Subsistema de Distribución Secundaria en 380/220 V, para 08 caseríos del distrito de Olmos.	Lambayeque	Lambayeque	Olmos
34	Subsistema de Distribución Primaria en 22.9 KV -1Φ (fase-fase), para atender al Sector Norte del centro poblado La Estancia.	Lambayeque	Lambayeque	Olmos
35	Subsistema de Distribución Secundaria en 440/220 V, para atender al Sector Norte del centro poblado La Estancia.	Lambayeque	Lambayeque	Olmos
36	Subsistema de Distribución Primaria en 10-22.9 KV, para la Habilitación Urbana "Doña Hilda".	Lambayeque	Lambayeque	Lambayeque





37	Subsistema de Distribución Secundaria en 380/220 V, para la Habilitación Urbana "Doña Hilda".	Lambayeque	Lambayeque	Lambayeque
38	Subsistema de Distribución Primaria en 10-22.9 KV-3Φ y 22.9 KV -1Φ, Fase - Fase, para los caseríos El Imperial y Vingar Chico.	Lambayeque	Lambayeque	Olmos
39	Subsistema de Distribución Secundaria en 380/220 V-3Φ y 440/220 V-1Φ, para los caseríos El Imperial y Vingar Chico.	Lambayeque	Lambayeque	Olmos
40	Subsistema de Distribución Primaria en 10-22.9 KV, para la habilitación urbana "Villa el Sol".	Lambayeque	Chidayo	La Victoria
41	Subsistema de Distribución Secundaria en 380/220 V, para la habilitación urbana "Villa el Sol".	Lambayeque	Chidayo	La Victoria
42	Subsistema de Distribución Primaria en 22.9 KV, para la Habilitación Urbana "Amor de Dios".	Lambayeque	Chidayo	Monsefú
43	Subsistema de Distribución Secundaria en 380/220 V, para la Habilitación Urbana "Amor de Dios".	Lambayeque	Chidayo	Monsefú
44	Subsistema de Distribución Primaria en 10-22.9 KV; para la H.U. "Los Algarrobos de Santamaria".	Lambayeque	Lambayeque	Íllimo
45	Subsistema de Distribución Secundaria en 380/220 V; para la H.U. "Los Algarrobos de Santamaria".	Lambayeque	Lambayeque	Íllimo
46	Subsistema de Distribución Primaria en 10-22.9 KV; para la ampliación del Sector Papayita del caserío Los Ángeles.	Lambayeque	Lambayeque	Jayanca
47	Subsistema de Distribución Secundaria en 380/220 V para la ampliación del Sector Papayita del caserío Los Ángeles.	Lambayeque	Lambayeque	Jayanca
48	Subsistema de Distribución Primaria en 10-22.9 KV; para el Área 12 Sector Norte.	Lambayeque	Lambayeque	San José
49	Subsistema de Distribución Secundaria en 380/220 V; para el Área 12 Sector Norte.	Lambayeque	Lambayeque	San José
50	Subsistema de Distribución Primaria en 13.2 KV - 1Φ, Neutro Corrido, para el anexo los órganos del caserío Quemazón.	Lambayeque	Lambayeque	Mórrope
51	Subsistema de Distribución Secundaria en 380/220 V, para el anexo los órganos del caserío Quemazón.	Lambayeque	Lambayeque	Mórrope
52	Subsistema de Distribución Primaria en 22.9 KV - 3Φ, para atender al Sector Santa Rosa del C.P. Tongorrape.	Lambayeque	Lambayeque	Motupe
53	Subsistema de Distribución Secundaria en 380/220 V, para atender al Sector Santa Rosa del C.P. Tongorrape.	Lambayeque	Lambayeque	Motupe
54	Subsistema de Distribución Primaria en 10-22.9 KV - 3 Φ; para la ampliación del caserío La Represa.	Lambayeque	Lambayeque	Jayanca
55	Subsistema de Distribución Secundaria en 380/220 V, para la ampliación del caserío La Represa.	Lambayeque	Lambayeque	Jayanca
56	Subsistema de Distribución Primaria en 10-22.9 KV; para la H.U. "Gudad Horcones".	Lambayeque	Lambayeque	Jayanca.
57	Subsistema de Distribución Secundaria en 380/220 V; para la H.U. "Gudad Horcones".	Lambayeque	Lambayeque	Jayanca.





58	Subsistema de Distribución Primaria en 13.2 KV - 1Φ, para el sistema eléctrico del Sector San Juan del C.P. Cuculí.	Lambayeque	Chidayo	Chongoyape
59	Subsistema de Distribución Secundaria en 440/220 V, para el sistema eléctrico del Sector San Juan del C.P. Cuculí.	Lambayeque	Chidayo	Chongoyape
60	Subsistema de Distribución Secundaria en 380/220 V, para atender a lotes de las calles "Pachacútec, Buenos Aires y Ofelia Iris.	Lambayeque	Chidayo	Chongoyape
61	Proceso de supervisión año 2025-05/OR LAMBAYEQUE, según Resolución Osinergrmin N° 283-2010-05/CD.	Lambayeque	Chidayo	Chiclayo
62	Proceso de supervisión año 2026-05/OR LAMBAYEQUE, según Resolución Osinergrmin N° 283-2010-05/CD.	Lambayeque	Chidayo	Chiclayo
63	Proceso de supervisión año 2027-05/OR LAMBAYEQUE, según Resolución Osinergrmin N° 283-2010-05/CD.	Lambayeque	Chidayo	Chiclayo
64	Consolidación y publicación de los anexos 2, 3 y 5; correspondiente al segundo semestre año 2024.	Lambayeque	Chidayo	Chiclayo
65	Consolidación y publicación de los anexos 2, 3 y 5; correspondiente al primer semestre año 2025.	Lambayeque	Chidayo	Chiclayo
66	Consolidación y publicación de los anexos 2, 3 y 5; correspondiente al segundo semestre año 2025.	Lambayeque	Chidayo	Chiclayo
67	Consolidación y publicación de los anexos 2, 3 y 5; correspondiente al primer semestre año 2026.	Lambayeque	Chidayo	Chiclayo
68	Consolidación y publicación de los anexos 2, 3 y 5; correspondiente al segundo semestre año 2026.	Lambayeque	Chidayo	Chiclayo
69	Consolidación y publicación de los anexos 2, 3 y 5; correspondiente al primer semestre año 2027.	Lambayeque	Chidayo	Chiclayo
70	Descargos al proceso de supervisión año 2024, según Resolución Osinergrmin N° 283-2010-05/CD.	Lambayeque	Chidayo	Chiclayo
71	Descargos al proceso de supervisión año 2025, según Resolución Osinergrmin N° 283-2010-05/CD.	Lambayeque	Chidayo	Chiclayo
72	Descargos al proceso de supervisión año 2026, según Resolución Osinergrmin N° 283-2010-05/CD.	Lambayeque	Chidayo	Chiclayo
73	Valorizaciones a costos estándares VNR a obras y proyectos varios solicitadas a través del área de proyectos – Año 2024.	Varios	Varios	Varios
74	Valorizaciones a costos estándares VNR a obras y proyectos varios solicitadas a través del área de proyectos – Año 2025.	Varios	Varios	Varios
75	Valorizaciones a costos estándares VNR a obras y proyectos varios solicitadas a través del área de proyectos – Año 2026.	Varios	Varios	Varios
76	Subsistema de Distribución Primaria en 10-22.9 KV; para la H.U. "Villa Cusupe".	Lambayeque	Chidayo	Monsefu.
77	Subsistema de Distribución Secundaria en 380/220 V; para la H.U. "Villa Cusupe".	Lambayeque	Chidayo	Monsefu.
78	Subsistema de Distribución Secundaria en 380/220V, para la Habilitación Urbana "El Remanso" – Lagunas.	Lambayeque	Chidayo	Mocupe





79	Subsistema de Distribución Primaria en 10(22.9) KV, para la Habilitación Urbana "Gilberto Aurich Bonilla".	Lambayeque	Lambayeque	Lambayeque
80	Subsistema de Distribución Secundaria en 380/220V, para la Habilitación Urbana "Gilberto Aurich Bonilla".	Lambayeque	Lambayeque	Lambayeque
81	Subsistema de Distribución Primaria en 10-22.9 KV, para la Habilitación Urbana "Las Palmeras".	Lambayeque	Lambayeque	Jayanca
82	Subsistema de Distribución Secundaria en 380/220 V, para la Habilitación Urbana "Las Palmeras".	Lambayeque	Lambayeque	Jayanca
83	Subsistema de Distribución Primaria en 22.9 KV, para la Habilitación Urbana "Los Olivos".	Lambayeque	Lambayeque	Motupe
84	Subsistema de Distribución Secundaria en 380/220 V, para la Habilitación Urbana "Los Olivos".	Lambayeque	Lambayeque	Motupe
85	Subsistema de Distribución Primaria en 10(22.9) KV, para la H.U. de la Cooperativa de Vivienda "Ricardo Arizola Tirado".	Lambayeque	Chidayo	Pimentel
86	Subsistema de Distribución Secundaria en 380/220V, para la H.U. de la Cooperativa de Vivienda "Ricardo Arizola Tirado".	Lambayeque	Chidayo	Pimentel
87	Subsistema de Distribución Primaria en 22.9 KV, para atender al Sector "Lindero Paderrez".	Lambayeque	Lambayeque	Chochope
88	Subsistema de Distribución Secundaria en 380/220 V, para atender al Sector "Lindero Paderrez".	Lambayeque	Lambayeque	Chochope
89	Subsistema de Distribución Primaria en 10-22.9 KV; para la Habilitación Urbana "Villa Jayanca".	Lambayeque	Lambayeque	Jayanca
90	Subsistema de Distribución Secundaria 380/220 V; para la Habilitación Urbana "Villa Jayanca".	Lambayeque	Lambayeque	Jayanca
91	Subsistema de Distribución Primaria en 10-22.9 KV, para el Condominio "FAP Quíñonez Gonzáles".	Lambayeque	Chidayo	Pimentel
92	Subsistema de Distribución Secundaria 380/220 V, para el Condominio "FAP Quíñonez Gonzáles".	Lambayeque	Chidayo	Pimentel
93	Subsistema de Distribución Secundaria en 380/220 V, para las manzanas "I" y "G" de la Urbanización "Los Pinos de Pimentel".	Lambayeque	Chidayo	Pimentel
94	Subsistema de Distribución Primaria en 10 KV; para la Habilitación Urbana "San Patricio".	Lambayeque	Chidayo	Chiclayo
95	Subsistema de Distribución Secundaria 380/220 V; para la Habilitación Urbana "San Patricio".	Lambayeque	Chidayo	Chiclayo
96	Subsistema de Distribución Primaria en 10-22.9 KV, para la Habilitación Urbana "Santa Rosa".	Lambayeque	Lambayeque	Pimentel
97	Subsistema de Distribución Secundaria 380/220 V, para la Habilitación Urbana "Santa Rosa".	Lambayeque	Lambayeque	Pimentel
98	Subsistema de Distribución Primaria en 10 KV; para la Habilitación Urbana "Los Álamos".	Lambayeque	Chidayo	Chiclayo
99	Subsistema de Distribución Secundaria en 380/220 V; para la Habilitación Urbana "Los Álamos".	Lambayeque	Chidayo	Chiclayo





100	SSDS en 380/220V; para la Habilitación Urbana "Villa Los Mangos".	Lambayeque	Chidayo	Chiclayo
101	Subsistema de Distribución Primaria en 10-22.9 KV, para la Habilitación Urbana "Monterrico - VI Etapa".	Lambayeque	Chidayo	Chiclayo
102	Subsistema de Distribución Secundaria en 380/220V, para la Habilitación Urbana "Monterrico - VI Etapa".	Lambayeque	Chidayo	Chiclayo

El alcance a obras a gestionar alcanzara a un total de 160, para el periodo del tiempo total del servicio.

La contratista tendrá bajo su cargo la responsabilidad técnica, económica, administrativa y laboral de las actividades a desarrollar.

6.2. Actividades

Las actividades a desarrollar son:

- Servicio de Gestión interna y externa del proceso de las contribuciones reembolsables.
- Servicio de elaboración de presupuestos en función al VNR y a los costos estándares de distribución, desde la etapa de proyecto hasta la etapa de ejecución de obra.
- Consolidación de la información de proyectos, obras y nuevos suministros para los reporte correspondientes ante el Osinergmin.
- Servicio de elaboración del informe técnico del proceso de la contribución reembolsable.
- Servicio de gestión y atención durante el procedimiento de supervisión, según Resolución Osinergmin N° 283- 2010-OS-CD.

6.3. Procedimiento

6.3.1.SERVICIO DE GESTIÓN INTERNA Y EXTERNA DEL PROCESO DE LAS CONTRIBUCIONES REEMBOLSABLES

- ✓ Proceso de gestión interna y externa con las áreas involucradas.
- ✓ Atención de las factibilidades de suministro que se acogen al proceso de Contribución Reembolsable.
- ✓ Gestión comercial y oportunidad para acogerse a la modalidad de contribución reembolsable.

6.3.2.SERVICIO DE ELABORACIÓN DE PRESUPUESTOS EN FUNCIÓN AL VNR Y A LOS COSTOS ESTÁNDARES DE DISTRIBUCIÓN.

- ✓ Cálculo y adaptación de acuerdo a los criterios técnicos de adaptación de las instalaciones de distribución eléctrica
- ✓ Cálculo y Valorización a costo VNR de acuerdo a los costos estándares aprobados por la GART.





6.3.3. CONSOLIDACIÓN DE LA INFORMACIÓN DE PROYECTOS, OBRAS Y NUEVOS SUMINISTROS.

- ✓ Inspección en campo.
- ✓ La consolidación de la información en función a los Anexos 2, 3 y 5 establecidos por la Resolución Osinergmin Nº 283- 2010-OS-CD.

6.3.4. SERVICIO DE ELABORACIÓN DEL INFORME TÉCNICO DEL PROCESO DE CR

- ✓ Inspección en campo (Si así se requiere).
- ✓ Evaluación de la correspondencia de la contribución reembolsable.
- ✓ Elaboración de informes técnicos.

6.3.5. SERVICIO DE GESTIÓN Y ATENCIÓN DURANTE EL PROCEDIMIENTO DE SUPERVISIÓN - RESOLUCIÓN OSINERGMIN Nº 283-2010-OS-CD.

- ✓ Entrega de información y elaboración de descargos ante Osinergmin, durante y post procedimiento de supervisión de la normativa sobre contribuciones reembolsables.

6.4. Plan de Trabajo

El plan de trabajo tendrá la siguiente estructura:

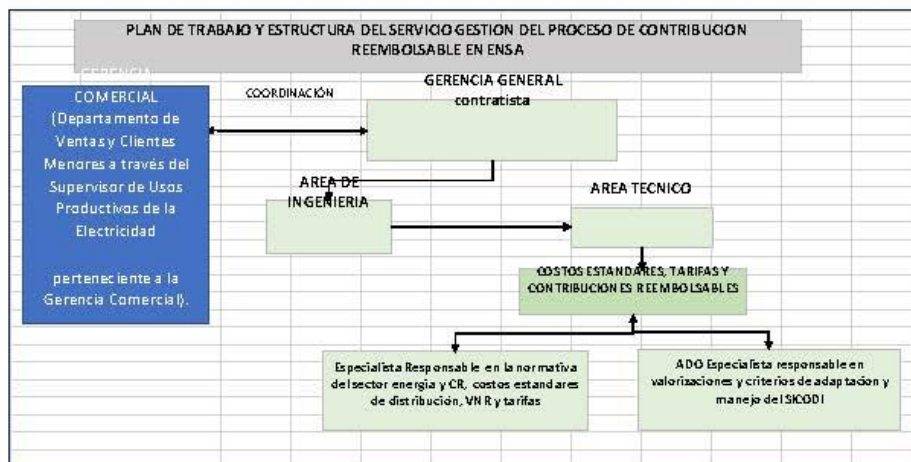

El presente Plan deberá ser presentado al inicio del servicio, teniendo un plazo de diez (10) días hábiles para la aprobación de la empresa. Asimismo, podrá ser modificado en función del proceso de ejecución del servicio y de las posibles incidencias que pudieran surgir a lo largo de la misma.

Las modificaciones aprobadas se incluirán en una nueva revisión del Plan, a la que se dará la difusión necesaria, siendo a partir de ese momento, de obligatorio cumplimiento.



6.5. Requisitos según leyes, reglamentos técnicos, normas metrológicas y/o sanitarias, reglamentos y demás normas.

- Decreto Ley N° 25844, Ley de Concesiones Eléctricas (Artículos 33°, 34°, 76°, 82°, 83°, 84°, 85° y aquellos que resulten aplicables).
- Decreto Supremo N° 009-93-EM.- Reglamento de la Ley de Concesiones Eléctricas. (Artículos 62°, 65°, 166°, 167°, 174°, 176°, 239° y aquellos que resulten aplicables).
- R.D. N° 012-95-EM/DGE, que aprueba la Directiva N°001-95 EM/DGE (Derogada).
- R.M. N° 346-E96-EM/VME, que aprueba la Directiva N°001-96 EM/DG. (Derogada)
- R.D N° 018-2002-EM/DGE Norma de procedimientos para la elaboración de proyectos y ejecución de obras en sistemas de utilización en media tensión en zonas de concesión de distribución.
- Resolución N° 283-2010-OS/CD -Supervisión del Cumplimiento de la Normatividad Sobre Contribuciones reembolsables en el Servicio Público de Electricidad.
- Nueva norma de contribuciones reembolsables RM N° 231-2012 MEM/MD, y otras que la reemplacen.

6.6. Impacto Ambiental.

Cumplimiento del Sistema de Gestión de Seguridad, Salud Ocupacional y Medio Ambiente tomando como referencia los requisitos de las normas ISO 14001:2004, OHSAS 18001:2007 y LEY 29783, comprendiendo la Gestión de Seguridad, Salud Ocupacional y Medio Ambiente además

Inculcar e instruir a todo el personal que laborarán en la ejecución de los trabajos acerca de las políticas y lineamientos que deberán observar respecto a la Prevención de Riesgos, Accidentes Ocupacionales, Conservación de la Salud, y evitando además el impacto ambiental durante el transcurso del servicio.

Regular todas las acciones preventivas encaminadas a la protección de la salud e integridad física de los trabajadores por medio de la mejora de las condiciones de trabajo.

Conseguir la Prevención de Perdidas integral que afronte todos los riesgos profesionales y que desde una actitud pro-activa, vigile y controle el conjunto de factores que puedan afectar a la salud del trabajador, equipos, materiales de la empresa y de terceros, promoviendo todas aquellas acciones que puedan contribuir a la mejora de las condiciones de trabajo y en definitiva, a mejorar la calidad y productividad.

Establecer normas de actuación técnica basadas en el estudio de las características del trabajo a desarrollar, así como los riesgos derivados del entorno y del medio ambiente, encaminadas a eliminar/minimizar los riesgos derivados de los trabajos que se están realizando y de las actuaciones humanas peligrosas.

6.7. Seguros

EL CONTRATISTA está obligado a dar cumplimiento a Ley 29783, Ley de Seguridad y Salud en el Trabajo, su Reglamento aprobado por D.S 005-2012-





TR y Reglamento de Seguridad y Salud en el Trabajo de las Actividades Eléctricas para el Sector Eléctrico aprobado con RM 111-2013 MEM/DM.

La empresa Contratista deberá contratar una póliza de seguro complementario (SCTR) salud y pensión, para trabajos de riesgo; así como, el Seguro Vida Ley para el personal directo que participe en la prestación del servicio.

EL CONTRATISTA está obligado a presentar su plan de seguridad siguiendo los parámetros detallados en el Anexo "Requisitos de seguridad para inicio de obra/servicio"

6.8. Lugar y Plazo de la Prestación del Servicio

6.8.1. Lugar

Zona influencia de las Unidades de Negocios de la concesionaria de Electronorte S.A.

6.8.2. Plazo.

El plazo de ejecución del servicio será de 1095 días calendario.

6.9. Resultados Esperados.

Garantizar la continuidad del servicio y evitar sanciones y multas por parte del organismo fiscalizador Osinergmin.

7. REQUISITOS Y RECURSOS DEL PROVEEDOR

Precisar los Requisitos y Recursos mínimos que debe cumplir el Proveedor.

7.1. Requisitos del Proveedor

- a. El postor debe acreditar un monto facturado acumulado equivalente a S/ **750,000.00 (SETECIENTOS CINCUENTA MIL Y 00/100 SOLES)**, por la contratación de servicios iguales o similares al objeto de la convocatoria, durante los ocho (8) años anteriores a la fecha de la presentación de ofertas que se computarán desde la fecha de la conformidad o emisión del comprobante de pago, según corresponda.
- Se consideran servicios similares a los siguientes: Servicio en Gestión de Contribuciones reembolsables y/o Servicio de Gestión del Procedimiento de Supervisión del proceso de Contribuciones reembolsables Osinergmin.

Acreditación:

Copia simple de contratos u órdenes de servicios, y su respectiva conformidad por la prestación efectuada; o comprobantes de pago cuya cancelación se acredite documental y fehacientemente, con Boucher de depósito, reporte de estado de cuenta, cancelación en el documento, entre otros.





7.2. Recursos a ser provistos por el proveedor.

El requerimiento mínimo de recursos se lista a continuación:

7.2.1. Equipamiento

A. Equipamiento Estratégico

- Una (1) Camioneta 4X2 o 4x4 con una antigüedad mínima de 3 años (debidamente equipada con: botiquín de primeros auxilios, extintor, SOAT, conos, gata, triángulo, herramientas básicas (Propia o Alquilada). Deberá contar con sus respectivos permisos y autorizaciones según el MTC

B. Otro Equipamiento

- Dos (2) Computadoras o laptops, mínimamente con procesador i3, memoria de 4 GB, sistema operativo de 64 bit Windows 7.
- Una (1) Impresora multifuncional.
- Dos (2) Equipos celulares smartphone con sistema android.
- Uno (1) Cámara fotográfica digital.
- Dos (2) Cascos de seguridad de polietileno de alta densidad con barbiquejo incorporado.
- Dos (2) lentes de seguridad para protección ocular.
- Dos (2) ropa de trabajo (pantalón y camisa jean de algodón).
- Dos (2) chaleco de alta visibilidad.
- Dos (2) calzado dieléctrico.

7.2.2. Infraestructura Estratégica

- Para la prestación del servicio deberá implementar un local de uso exclusivo, ubicada en el distrito metropolitano de Chidayo siendo de acceso más cercano a la sede central de Ensa, con equipamiento y muebles de oficina (Oficina administrativa), con un área mínima de 16 m2, contándose como mínimo con 01 ambiente de trabajo y los respectivos servicios higiénicos, La oficina deberá de contar con servicios de luz, agua, internet y mantenimiento de local contándose además con su respectiva licencia de funcionamiento.

7.2.3. Personal

A. Supervisor del Servicio

i. Perfil

Ingeniero Electricista y/o Ingeniero mecánico electricista, titulado y colegiado.

Acreditación:

Se acreditará con copia simple de título profesional, constancia de la colegiatura y el certificado de habilidad original.

Nota: La copia de la constancia de la colegiatura y el certificado de habilidad original vigente serán presentados al inicio del servicio.





ii. Experiencia

Contar con una experiencia mínima de cinco (05) años, como supervisor, en los servicios en Gestión de Contribuciones reembolsables y/o Servicio de Gestión del Procedimiento de Supervisión del proceso de Contribuciones Reembolsables Osinergmin, y/u otros servicios similares de atención de Procedimientos de Supervisión ante Osinergmin. y/o especialista en el proceso de Cálculo del Valor Nuevo de Reemplazo (VNR).

B. Analista

i. Perfil

Ingeniero Electricista y/o Ingeniero mecánico electricista, titulado y colegiado.

Acreditación:

Se acreditará con copia simple de título profesional y certificado de habilidad original.

Nota: Certificado de habilidad original vigente serán presentados al inicio del servicio.

ii. Experiencia

Contar con una experiencia mínima de cinco (05) años, como analista, en los servicios en Gestión de Contribuciones reembolsables y/o Servicio de Gestión del Procedimiento de Supervisión del proceso de Contribuciones Reembolsables Osinergmin, y/u otros servicios similares de atención de Procedimientos de Supervisión ante Osinergmin. y/o especialista en el proceso de Cálculo del Valor Nuevo de Reemplazo (VNR).

8. OTRAS CONSIDERACIONES PARA LA EJECUCIÓN DE LA PRESTACIÓN

8.1. Otras Obligaciones

8.1.1. Otras Obligaciones del Contratista

Actuar con plena autoridad y responsabilidad para todos los efectos del servicio y utilizar su propia infraestructura para el desarrollo del servicio, garantizando cumplir con los alcances establecidos.

Desarrollar los trabajos con el personal calificado presentado en su propuesta en forma independiente sin estar sujeto a horario ni subordinación

8.1.2. Recursos y Facilidades a ser provistos por la Entidad

Proporcionadas por Electronorte S.A para facilitar la gestión y cumplimiento de los plazos.

8.1.3. Otras Obligaciones de la Entidad.

Entregar a la empresa Contratista oportunamente, copia de la información existente que obra en su poder y que sea necesaria para la ejecución del servicio.

Gestionar oportunamente todas las facilidades que requiera la Contratista a fin de que pueda cumplir con las actividades requeridas para el desarrollo del servicio.

ELECTRONORTE S.A. debe pagar las contraprestaciones pactadas a favor del CONTRATISTA dentro de los diez (10) días calendario siguiente a la conformidad de los servicios, siempre que se verifiquen las condiciones establecidas en el contrato".





8.2. Adelantos

No aplica.

8.3. Subcontratación

No aplica.

8.4. Sistema de contratación

Suma Alzada.

8.5. Confidencialidad

Toda la documentación generada será de propiedad de Electronorte S.A. El contratista deberá mantener a perpetuidad la confidencialidad y reserva absoluta en el manejo de cualquier información y documentación a la que se tenga acceso a consecuencia de la contratación y la ejecución de la prestación, quedando prohibida revelarla a terceros. Dicha obligación comprende la información que se entrega, como también la que se genera durante la realización de las actividades previas a la ejecución de la prestación, durante su ejecución y la producida una vez que se haya concluido la prestación. Dicha información puede consistir en informes, recomendaciones, cálculos, documentos y demás datos compilados o recibidos por el contratista. Asimismo, aun cuando sea de índole pública, la información vinculada al procedimiento de contratación, incluyendo su ejecución y conclusión, no podrá ser utilizada por el contratista para fines publicitarios o de difusión por cualquier medio sin obtener la autorización correspondiente de ELECTRONORTE S.A. Los documentos técnicos, estudios, informes, grabaciones, películas, programas informáticos y todos los demás que formen parte de su Oferta y que se deriven de las prestaciones contratadas serán de exclusiva propiedad de ELECTRONORTE S.A. En tal sentido, queda claramente establecido que el contratista no tiene ningún derecho sobre los referidos productos, ni puede venderlos, cederlos o utilizarlos para otros fines que no sean los que se deriven de la ejecución de los presentes términos de referencia. El Contratista deberá dar cumplimiento a todas las políticas y estándares definidos por ELECTRONORTE S.A. o del Grupo Distriluz, en materia de seguridad de la información. Dicha obligación comprende la información que se entrega, como también la que se genera durante la realización de las actividades y la información producida una vez que se haya concluido el servicio. Asimismo, debe cumplir con la Política Corporativa sobre "SEGURIDAD DE LA INFORMACIÓN PARA LAS RELACIONES CON LOS PROVEEDORES" - PQ02.03-1.

8.6. Medidas de control durante la ejecución contractual

Serán efectuadas por el área usuaria (Departamento de Ventas y Clientes Menores a través del Supervisor de Usos Productivos de la Electricidad perteneciente a la Gerencia Comercial) a través de la exigencia presentación de los informes mensuales del proceso de gestión y a través de reuniones periódicas sobre el avance del servicio.

8.7. Conformidad de la Prestación

La conformidad la dará el área usuaria (Departamento de Ventas y Clientes Menores a través del Supervisor de Usos Productivos de la Electricidad perteneciente a la Gerencia Comercial).





8.8. Forma de pago

"ELECTRONORTE S.A. debe pagar las contraprestaciones pactadas a favor del CONTRATISTA en periodos mensuales, dentro de los diez (10) días calendario siguiente a la conformidad de los servicios, siempre que se verifiquen las condiciones establecidas en el contrato".

Así mismo, dentro de la documentación que deberá presentar el CONTRATISTA para efectos del pago, deberá incluirse:

-Las pólizas de seguro SCTR salud y pensión.

Para efectos del pago de las contraprestaciones ejecutadas por el contratista, la Entidad debe contar con la siguiente documentación:

- Informe del funcionario responsable (Departamento de Ventas y Clientes Menores a través del Supervisor de Usos Productivos de la Electricidad perteneciente a la Gerencia Comercial), emitiendo la conformidad de la prestación efectuada.
- Comprobante de pago.
- Cuenta bancaria.
- Copia de contrato.

<https://aplicaciones.distriluz.com.pe/Proveedor>

8.9. Fórmula de Reajuste.

No aplica.

8.10. Penalidad por Mora

Se aplicará una penalidad por Mora, hasta un monto máximo del 10% del monto del contrato vigente, o de ser el caso, del ítem que debió ejecutarse, según lo dispuesto en el artículo 162 del D.S 344-2018-EF del Reglamento de la Ley de Contrataciones del Estado

La penalidad se aplicará automáticamente y se calculará de acuerdo a la siguiente fórmula:

$$\text{Penalidad Diaria} = \frac{0,10 \times \text{Monto del Contrato}}{F \times \text{Plazo en días}}$$

Dónde:

F = 0.40 para plazos menores o iguales a sesenta días.

Cuando se llegue a cubrir el monto máximo de la penalidad, Electronorte S.A. podrá resolver el contrato del servicio parcial o totalmente por incumplimiento mediante Carta.





OTRAS PENALIDADES

Penalidades			
Nº	Supuestos de aplicación de penalidad	Forma de cálculo	Procedimiento
1	Cuando no evidencie el control del cumplimiento de la normativa relacionada a la seguridad y medio ambiente (Ley Nº 29783, RESESATE RM Nº 111-2013-MEM/DM, DS Nº 005-2012-TR, Ley Nº 28611, Directivas de ELECTRONORTE S.A., las cuales son de acceso libre.	0.1 UIT vigente, por cada incumplimiento.	Según informe del Coordinador de obra.

8.11. Responsabilidad por vicios ocultos

La supervisión es responsable por la calidad ofrecida y por los vicios ocultos de los servicios ofertados, por un plazo no menor de un (01) año contado a partir de la conformidad otorgada, de acuerdo a lo dispuesto en el artículo Art. 173 del Reglamento de la Ley de Contrataciones del Estado.



REQUISITOS DE SEGURIDAD PARA INICIO DE OBRA/SERVICIO					
REQUISITOS	Servicios actividades eléctricas	Servicios actividades no eléctricas (consultoría, intermediación laboral) administrativos	Servicio de consultoría ambiental, seguridad y salud	Servicios generales incluye limpieza y vigilancia de instalaciones	
1. PLAN DE TRABAJO (R.M 111-2013 MRA/DG)					
1.1 Descripción de la Obra / Servicios					
a. Ubicación de la Obra / Servicio	X	X	X	X	
b. Tiempo de ejecución de obra / servicio	X	X	X	X	
c. Lista de actividades a desarrollar	X	X	X	X	
d. Procedimientos escrito de Trabajo seguro (PETS) por actividad, firmados por los responsables	X	X	X	X	
e. Análisis de trabajo seguro (ATS), firmados por los responsables	X		X	X	
1.2 Responsables de Obra / Servicio					
a. Responsables de la obra / Servicio (Incluido jefe y/o supervisor de SST, designado por la Contratista)	X	X	X	X	
b. Conformación de los grupos de trabajo	X	X	X	X	
1.3 Equipamiento de Personal					
a. Asignación de equipos de protección personal y equipos de protección colectiva al personal en servicio	X		X	X	
b. Relación de equipos y medios de seguridad	X		X	X	
c. Relación de unidades móviles y/o grúas (incluye equipamientos)	X		X	X	
d. Relación de equipos y herramientas de trabajo	X		X	X	
1.4 Pólizas de Seguros (Art. 25G) R.M 111-2013 MEM/DG, Art. 140 R.M 111-2013 MEM/DG Art.86(c) de la Ley 29783)					
2.1 Pólizas SCTR (Salud y Pensión)	X	X	X	X	
2.2 Pólizas de seguridad Ley	X	X	X	X	
3. PLAN DE SEGURIDAD, SALUD EN EL TRABAJO Y MEDIO AMBIENTE					
3.1 Estructura del Plan de Seguridad					
a. Responsables del Plan	X				
b. Alcance, definiciones y Aplicación del Plan	X				
c. Política de seguridad y Salud en el trabajo, firmada por su Gerente General	X				
d. Objetivos del plan de seguridad	X				
e. Organigrama del Plan de seguridad y salud en el trabajo	X				
f. Acta de Instalación de Comité de Seguridad, Salud en el Trabajo o Acta de elección del Supervisor de Seguridad (Según corresponda)	X	Si >20 trabajadores CSST <20 Supervisor SST	Si >20 trabajadores CSST <20 Supervisor SST	Si >20 trabajadores CSST <20 Supervisor SST	
g. Planificación de la actividad preventiva	X				
h. Programa de Seguridad y salud en el Trabajo (incluye programa de vigilancia médica y plan de salud ocupacional según RM 571-2004/MINSA)	X	Si (Según cantidad de trabajadores y tiempo de contrato > 3 meses)	Si (Según cantidad de trabajadores y tiempo de contrato > 3 meses)	Si (Según cantidad de trabajadores y tiempo de contrato > 3 meses)	
i. Plan y programa de Medio Ambiente	X				
j. Matriz de Aspectos e Impactos Ambientales	X			X	
3.2 Reglamento Interno de Seguridad y Salud en el trabajo					
a. Derechos y Obligaciones de la empresa y trabajadores	X				
b. Disposiciones de medidas de seguridad	X	Si >20 trabajadores	Si >20 trabajadores	Si >20 trabajadores	
c. Sanciones por incumplimiento a las normas de seguridad	X				
3.3 Estudio de Riesgos					
a. Metodología para la identificación, evaluación y control	X				
b. Matriz IPERC, por puesto de trabajo	X	X	X	X	
3.4 Evaluación médica ocupacional					
a. Expediente de examen médico ocupacional, realizado por proveedor de exámenes médicos acreditado por DIGESA (*) saludocupacionalensa@outlook.com	X	X	X	X	
b. Evaluación de AHA para trabajos sobre altura física > 1.8 m (Solo para casos de trabajos en altura) (*) saludocupacionalensa@outlook.com	X			X	
c. Carnet de Vacunación COVID-19	X	X	X	X	
3.5 Otros Registros					
a. Cumplimiento de la Cinco Reglas de oro en electricidad (Desconectar, bloquear, revelar, poner puesta a tierra y etiquetar)	X				
b. Formularios de Seguridad	X	Si >20 trabajadores CSST <20 Supervisor SST	Si >20 trabajadores CSST <20 Supervisor SST	X	
4. PLAN DE VIGILANCIA, PREVENCIÓN Y CONTROL COVID-19					
4.1 Plan de Vigilancia, Prevención y Control COVID-19, aprobado	X	Si >20 trabajadores CSST <20 Supervisor SST	Si >20 trabajadores CSST <20 Supervisor SST	Si >20 trabajadores CSST <20 Supervisor SST	
5. PLAN DE CONTINGENCIAS					
5.1 Estructura del Plan de Contingencia (Según Art.25(j) y 24 R.M 111-2013 MEM/DG, Art.39(b) de la Ley 29783)					
a. Responsables del Plan	X				
b. Alcance y Aplicación del Plan	X				
c. Funciones y Responsabilidades	X				
d. Perfil y composición de los grupos de Emergencia	X				
e. Organigrama del Plan	X				
f. Procedimiento de respuesta de emergencia	X				
g. Programa de contingencia (Actividades a realizar)	X				
h. Relación de Clínicas afiliadas a la Póliza de Seguros SCTR (incluye direcciones y números telefónicos)	X	X	X		
i. Secuencia de avisos en caso de accidentes/incidentes y/o emergencias ambientales (Diagrama de flujo)	X	X	X		
7. PLANOS					
7.1 Planos de ubicación de zona de trabajo (identificar área de trabajo y medidas de control)	X				
8. DOCUMENTOS					
7.2 Presentar los documentos solicitados del número 1 al 7 en medio magnético y físico debidamente foliado, sellado y firmado por los ingenieros responsables de Obra / servicio/Supervisor de Seguridad y/o residente.	X	X		X	
(*) Al ser información confidencial deberá remitirse del médico ocupacional de la contratista al servicio médico de Electronorte S.A. (información únicamente de médico a médicos)					
Importante					
Una Vez aprobado el expediente de Seguridad, deberá de coordinar con el Departamento de Seguridad, Salud en el Trabajo y Medio Ambiente de ENSA, para programar la reunión de coordinación, inducción e inspección de SST, con copia conformidad posteriormente se dará paso, para el inicio de sus actividades en Obra o Servicio					
Para las empresas adjudicatarias deberá remitir en forma mensual:					
Al supervisor de SSTMA de la Unidad Empresarial (Chiclayo, Tacayusa y Cajamarca centro) que presten servicio lo siguientes:					
a. Cantidad total de trabajadores en la operación					
b. Reporte de horas hombre					
c. Seguimiento de actividades preventivas del Programa Anual de SSTMA. Cuya evidencias serán verificadas en forma trimestral.					
d. Relación de personal sancionado o amonestado por incumplimiento de SST.					
e. Participación de la reunión mensual de SST con su Gerente y responsable de SST.					
f. Seguimiento de inspecciones y observaciones de SSTMA.					
g. Seguimiento de enfermedades/infermedades y accidentes laborales					
h. Reporte de enfermedades ocupacionales (Remitir al servicio médico de Electronorte S.A.) / saludocupacionalensa@outlook.com					
i. Lista de personal destacado para Electronorte S.A. El envío deberá realizarse con cada ingreso de personal nuevo.					
j) Reporte de aptitud médica ocupacional (Remitir al servicio médico de Electronorte S.A.) / saludocupacionalensa@outlook.com					
k) Prueba dieléctrica de guantes de media tensión, en caso aplicable. (Semestral)					
l) Prueba de rigidez dieléctrica de parpeta, en caso aplicable. (Anual)					
m) Otros documentos que solicite el Departamento de SSTMA.					
NOTA: Toda la documentación de Seguridad Salud en el Trabajo y Medio Ambiente que se presente en forma mensual, deberá estar firmada y sellada por: - la Gerencia o representante legal - responsable de SST.					

Importante

Para determinar que los postes cuentan con las capacidades necesarias para ejecutar el contrato, el comité de selección incorpora los requisitos de calificación previstos por el área usuaria en el requerimiento, no pudiendo incluirse requisitos adicionales, ni distintos a los siguientes:

3.2. REQUISITOS DE CALIFICACIÓN

A	CAPACIDAD TÉCNICA Y PROFESIONAL
A.1	EQUIPAMIENTO ESTRATÉGICO
	<p><u>Requisitos:</u></p> <p>EL CONTRATISTA debe garantizar que se cuente con los equipos necesarios con los que se brindará el servicio se detalle:</p> <p>Una (1) Camioneta 4X2 o 4x4 con una antigüedad mínima de 3 años (debidamente equipada con botiquín de primeros auxilios, extintor, SOAT, conos, gata, triangulo, herramientas básicas, esta deberá de contener sus respectivos permisos y autorizaciones por parte del MTC.</p> <p><u>Acreditación:</u></p> <p>Copia de documentos que sustenten la propiedad, la posesión, el compromiso de compra venta o alquiler u otro documento que acredite la disponibilidad del equipamiento estratégico requerido.</p> <div> <p>Importante</p> <p><i>En el caso que el postor sea un consorcio los documentos de acreditación de este requisito pueden estar a nombre del consorcio o de uno de sus integrantes.</i></p> </div>
A.2	INFRAESTRUCTURA ESTRATÉGICA
	<p><u>Requisitos:</u></p> <p>Para la prestación del servicio deberá implementar un local de uso exclusivo, ubicada en el distrito metropolitano de Chiclayo siendo de acceso más cercano a la sede central de Ensa, con equipamiento y muebles de oficina (Oficina administrativa), con un área mínima de 16 m2, contándose como mínimo con 01 ambiente de trabajo y los respectivos servicios higiénicos, La oficina deberá de contar con servicios de luz, agua, internet y mantenimiento de local, contándose además con su respectiva licencia de funcionamiento.</p> <p><u>Acreditación:</u></p> <p>Copia de documentos que sustenten la propiedad, la posesión, el compromiso de compra venta o alquiler u otro documento que acredite la disponibilidad de la infraestructura estratégica requerida.</p> <div> <p>Importante</p> <p><i>En el caso que el postor sea un consorcio los documentos de acreditación de este requisito pueden estar a nombre del consorcio o de uno de sus integrantes.</i></p> </div>
B.3	CALIFICACIONES DEL PERSONAL CLAVE
	<div> <p>Importante para la Entidad</p> <p><i>Para las calificaciones del personal se puede considerar al menos uno de los requisitos siguientes:</i></p> </div>
B.3.1	FORMACIÓN ACADÉMICA
	<p><u>Requisitos:</u></p> <ul style="list-style-type: none"> ▪ <u>SUPERVISOR DEL SERVICIO</u> Ingeniero Electricista y/o Ingeniero mecánico electricista, titulado y colegiado ▪ <u>ANALISTA</u> Ingeniero Electricista y/o Ingeniero mecánico electricista, titulado y colegiado. <p><u>Acreditación:</u></p> <p>El [GRADO O TÍTULO PROFESIONAL REQUERIDO] será verificado por el comité de selección en el Registro Nacional de Grados Académicos y Títulos Profesionales en el portal web de la</p>

	<p>Superintendencia Nacional de Educación Superior Universitaria - SUNEDU a través del siguiente link: https://enlinea.sunedu.gob.pe/ o en el Registro Nacional de Certificados, Grados y Títulos a cargo del Ministerio de Educación a través del siguiente link: https://titulosinstitutos.minedu.gob.pe/, según corresponda.</p> <div style="border: 1px solid black; padding: 5px; margin: 10px 0;"> <p>Importante para la Entidad</p> <p><i>El postor debe señalar los nombres y apellidos, DNI y profesión del personal clave, así como el nombre de la universidad o institución educativa que expidió el grado o título profesional requerido.</i></p> </div> <p>En caso [GRADO O TÍTULO PROFESIONAL REQUERIDO] no se encuentre inscrito en el referido registro, el postor debe presentar la copia del diploma respectivo a fin de acreditar la formación académica requerida.</p>
<p>B.4</p>	<p>EXPERIENCIA DEL PERSONAL CLAVE</p> <p><u>Requisitos:</u></p> <ul style="list-style-type: none"> ▪ <u>SUPERVISOR DEL SERVICIO</u> <p>Contar con una experiencia mínima de cinco (05) años, como supervisor, en los servicios en Gestión de Contribuciones reembolsables y/o Servicio de Gestión del Procedimiento de Supervisión del proceso de Contribuciones Reembolsables Osinergmin, y/u otros servicios similares de atención de Procedimientos de Supervisión ante Osinergmin. y/o especialista en el proceso de Cálculo del Valor Nuevo de Reemplazo (VNR).</p> ▪ <u>ANALISTA</u> <p>Contar con una experiencia mínima de cinco (05) años, como analista, en los servicios en Gestión de Contribuciones reembolsables y/o Servicio de Gestión del Procedimiento de Supervisión del proceso de Contribuciones Reembolsables Osinergmin, y/u otros servicios similares de atención de Procedimientos de Supervisión ante Osinergmin. y/o especialista en el proceso de Cálculo del Valor Nuevo de Reemplazo (VNR)</p> <p><u>De presentarse experiencia ejecutada paralelamente (traslape), para el cómputo del tiempo de dicha experiencia sólo se considerará una vez el periodo traslapado.</u></p> <p><u>Acreditación:</u></p> <p>La experiencia del personal clave se acreditará con cualquiera de los siguientes documentos: (i) copia simple de contratos y su respectiva conformidad o (ii) constancias o (iii) certificados o (iv) cualquier otra documentación que, de manera fehaciente demuestre la experiencia del personal propuesto.</p> <div style="border: 1px solid black; padding: 5px; margin: 10px 0;"> <p>Importante</p> <ul style="list-style-type: none"> • <i>Los documentos que acreditan la experiencia deben incluir los nombres y apellidos del personal clave, el cargo desempeñado, el plazo de la prestación indicando el día, mes y año de inicio y culminación, el nombre de la Entidad u organización que emite el documento, la fecha de emisión y nombres y apellidos de quien suscribe el documento.</i> • <i>En caso los documentos para acreditar la experiencia establezcan el plazo de la experiencia adquirida por el personal clave en meses sin especificar los días se debe considerar el mes completo.</i> • <i>Se considerará aquella experiencia que no tenga una antigüedad mayor a veinticinco (25) años anteriores a la fecha de la presentación de ofertas.</i> • <i>Al calificar la experiencia del personal, se debe valorar de manera integral los documentos presentados por el postor para acreditar dicha experiencia. En tal sentido, aun cuando en los documentos presentados la denominación del cargo o puesto no coincida literalmente con aquella prevista en las bases, se deberá validar la experiencia si las actividades que realizó el personal corresponden con la función propia del cargo o puesto requerido en las bases.</i> </div>
<p>C</p>	<p>EXPERIENCIA DEL POSTOR EN LA ESPECIALIDAD</p>



Requisitos:

El postor debe acreditar un monto facturado acumulado equivalente a **S/ 750,000.00** (Setecientos cincuenta mil y 00/1000 soles), por la contratación de servicios iguales o similares al objeto de la convocatoria, durante los ocho (8) años anteriores a la fecha de la presentación de ofertas que se computarán desde la fecha de la conformidad o emisión del comprobante de pago, según corresponda.

Se consideran servicios similares a los siguientes: **SERVICIOS DE GESTIÓN DE CONTRIBUCIONES REEMBOLSABLES A EMPRESAS PÚBLICAS Y/O PRIVADAS DEL SECTOR ENERGÉTICO Y/O SERVICIO DE GESTIÓN DEL PROCEDIMIENTO DE SUPERVISIÓN DEL PROCESO DE CONTRIBUCIONES REEMBOLSABLES. ADEMÁS DE OTROS SERVICIOS SIMILARES COMO DE LA CONSULTORÍA DEL PROCESO DE CÁLCULO DEL VALOR NETO DE REEMPLAZO (VNR).**

Acreditación:

La experiencia del postor en la especialidad se acreditará con copia simple de (i) contratos u órdenes de servicios, y su respectiva conformidad o constancia de prestación; o (ii) comprobantes de pago cuya cancelación se acredite documental y fehacientemente, con voucher de depósito, nota de abono, reporte de estado de cuenta, cualquier otro documento emitido por Entidad del sistema financiero que acredite el abono o mediante cancelación en el mismo comprobante de pago¹¹, correspondientes a un máximo de veinte (20) contrataciones.

En caso los postores presenten varios comprobantes de pago para acreditar una sola contratación, se debe acreditar que corresponden a dicha contratación; de lo contrario, se asumirá que los comprobantes acreditan contrataciones independientes, en cuyo caso solo se considerará, para la evaluación, las veinte (20) primeras contrataciones indicadas en el **Anexo N° 8** referido a la Experiencia del Postor en la Especialidad.

En el caso de servicios de ejecución periódica o continuada, solo se considera como experiencia la parte del contrato que haya sido ejecutada durante los ocho (8) años anteriores a la fecha de presentación de ofertas, debiendo adjuntarse copia de las conformidades correspondientes a tal parte o los respectivos comprobantes de pago cancelados.

En los casos que se acredite experiencia adquirida en consorcio, debe presentarse la promesa de consorcio o el contrato de consorcio del cual se desprenda fehacientemente el porcentaje de las obligaciones que se asumió en el contrato presentado; de lo contrario, no se computará la experiencia proveniente de dicho contrato.

Asimismo, cuando se presenten contratos derivados de procesos de selección convocados antes del 20.09.2012, la calificación se ceñirá al método descrito en la Directiva "Participación de Proveedores en Consorcio en las Contrataciones del Estado", debiendo presumirse que el porcentaje de las obligaciones equivale al porcentaje de participación de la promesa de consorcio o del contrato de consorcio. En caso que en dichos documentos no se consigne el porcentaje de participación se presumirá que las obligaciones se ejecutaron en partes iguales.

Si el titular de la experiencia no es el postor, consignar si dicha experiencia corresponde a la matriz en caso que el postor sea sucursal, o fue transmitida por reorganización societaria, debiendo acompañar la documentación sustentatoria correspondiente.

Si el postor acredita experiencia de otra persona jurídica como consecuencia de una reorganización societaria, debe presentar adicionalmente el **Anexo N° 9**.

Cuando en los contratos, órdenes de servicios o comprobantes de pago el monto facturado se encuentre expresado en moneda extranjera, debe indicarse el tipo de cambio venta publicado por la Superintendencia de Banca, Seguros y AFP correspondiente a la fecha de suscripción del contrato, de emisión de la orden de servicios o de cancelación del comprobante de pago, según corresponda.

¹¹ Cabe precisar que, de acuerdo con la **Resolución N° 0065-2018-TCE-S1 del Tribunal de Contrataciones del Estado**:

"... el solo sello de cancelado en el comprobante, cuando ha sido colocado por el propio postor, no puede ser considerado como una acreditación que produzca fehaciencia en relación a que se encuentra cancelado. Admitir ello equivaldría a considerar como válida la sola declaración del postor afirmando que el comprobante de pago ha sido cancelado"

(...)

"Situación diferente se suscita ante el sello colocado por el cliente del postor [sea utilizando el término "cancelado" o "pagado"] supuesto en el cual sí se contaría con la declaración de un tercero que brinde certeza, ante la cual debiera reconocerse la validez de la experiencia".

Sin perjuicio de lo anterior, los postores deben llenar y presentar el **Anexo N° 8** referido a la Experiencia del Postor en la Especialidad.

Importante

- *Al calificar la experiencia del postor, se debe valorar de manera integral los documentos presentados por el postor para acreditar dicha experiencia. En tal sentido, aun cuando en los documentos presentados la denominación del objeto contractual no coincida literalmente con el previsto en las bases, se deberá validar la experiencia si las actividades que ejecutó el postor corresponden a la experiencia requerida.*
- *En el caso de consorcios, solo se considera la experiencia de aquellos integrantes que se hayan comprometido, según la promesa de consorcio, a ejecutar el objeto materia de la convocatoria, conforme a la Directiva "Participación de Proveedores en Consorcio en las Contrataciones del Estado".*



Importante

- *Si como resultado de una consulta u observación corresponde precisarse o ajustarse el requerimiento, se solicita la autorización del área usuaria y se pone de conocimiento de tal hecho a la dependencia que aprobó el expediente de contratación, de conformidad con el numeral 72.3 del artículo 72 del Reglamento.*
- *El cumplimiento de los Términos de Referencia se realiza mediante la presentación de una declaración jurada. De ser el caso, adicionalmente la Entidad puede solicitar documentación que acredite el cumplimiento del algún componente de estos. Para dicho efecto, consignará de manera detallada los documentos que deben presentar los postores en el literal e) del numeral 2.2.1.1 de esta sección de las bases.*
- *Los requisitos de calificación determinan si los postores cuentan con las capacidades necesarias para ejecutar el contrato, lo que debe ser acreditado documentalmente, y no mediante declaración jurada.*



CAPÍTULO IV FACTORES DE EVALUACIÓN

La evaluación se realiza sobre la base de cien (100) puntos.

Para determinar la oferta con el mejor puntaje y el orden de prelación de las ofertas, se considera lo siguiente:

FACTOR DE EVALUACIÓN		PUNTAJE / METODOLOGÍA PARA SU ASIGNACIÓN
A.	PRECIO	
	<p><u>Evaluación:</u></p> <p>Se evaluará considerando el precio ofertado por el postor.</p> <p><u>Acreditación:</u></p> <p>Se acreditará mediante el documento que contiene el precio de la oferta (Anexo N° 6).</p>	<p>La evaluación consistirá en otorgar el máximo puntaje a la oferta de precio más bajo y otorgar a las demás ofertas puntajes inversamente proporcionales a sus respectivos precios, según la siguiente fórmula:</p> $P_i = \frac{O_m \times PMP}{O_i}$ <p> <i>i</i> = Oferta <i>P_i</i> = Puntaje de la oferta a evaluar <i>O_i</i> = Precio <i>i</i> <i>O_m</i> = Precio de la oferta más baja <i>PMP</i> = Puntaje máximo del precio </p> <p style="text-align: right;">[100] puntos</p>

Importante

Los factores de evaluación elaborados por el comité de selección son objetivos y guardan vinculación, razonabilidad y proporcionalidad con el objeto de la contratación. Asimismo, estos no pueden calificar con puntaje el cumplimiento de los Términos de Referencia ni los requisitos de calificación.



CAPÍTULO V PROFORMA DEL CONTRATO

Importante

Dependiendo del objeto del contrato, de resultar indispensable, puede incluirse cláusulas adicionales o la adecuación de las propuestas en el presente documento, las que en ningún caso pueden contemplar disposiciones contrarias a la normativa vigente ni a lo señalado en este capítulo.



Conste por el presente documento, la contratación del servicio de [CONSIGNAR LA DENOMINACIÓN DE LA CONVOCATORIA], que celebra de una parte [CONSIGNAR EL NOMBRE DE LA ENTIDAD], en adelante LA ENTIDAD, con RUC N° [.....], con domicilio legal en [.....], representada por [.....], identificado con DNI N° [.....], y de otra parte [.....], con RUC N° [.....], con domicilio legal en [.....], inscrita en la Ficha N° [.....] Asiento N° [.....] del Registro de Personas Jurídicas de la ciudad de [.....], debidamente representado por su Representante Legal, [.....], con DNI N° [.....], según poder inscrito en la Ficha N° [.....], Asiento N° [.....] del Registro de Personas Jurídicas de la ciudad de [.....], a quien en adelante se le denominará EL CONTRATISTA en los términos y condiciones siguientes:

CLÁUSULA PRIMERA: ANTECEDENTES



Con fecha [.....], el comité de selección adjudicó la buena pro del **CONCURSO PÚBLICO N° [CONSIGNAR NOMENCLATURA DEL PROCEDIMIENTO DE SELECCIÓN]** para la contratación de [CONSIGNAR LA DENOMINACIÓN DE LA CONVOCATORIA], a [INDICAR NOMBRE DEL GANADOR DE LA BUENA PRO], cuyos detalles e importe constan en los documentos integrantes del presente contrato.

CLÁUSULA SEGUNDA: OBJETO

El presente contrato tiene por objeto [CONSIGNAR EL OBJETO DE LA CONTRATACIÓN].

CLÁUSULA TERCERA: MONTO CONTRACTUAL

El monto total del presente contrato asciende a [CONSIGNAR MONEDA Y MONTO], que incluye todos los impuestos de Ley.

Este monto comprende el costo del servicio, todos los tributos, seguros, transporte, inspecciones, pruebas y, de ser el caso, los costos laborales conforme a la legislación vigente, así como cualquier otro concepto que pueda tener incidencia sobre la ejecución del servicio materia del presente contrato.

CLÁUSULA CUARTA: DEL PAGO¹²



LA ENTIDAD se obliga a pagar la contraprestación a EL CONTRATISTA en [INDICAR MONEDA], en [INDICAR SI SE TRATA DE PAGO ÚNICO, PAGOS PARCIALES O PAGOS PERIÓDICOS], luego de la recepción formal y completa de la documentación correspondiente, según lo establecido en el artículo 171 del Reglamento de la Ley de Contrataciones del Estado.

Para tal efecto, el responsable de otorgar la conformidad de la prestación deberá hacerlo en un plazo que no excederá de los siete (7) días de producida la recepción, salvo que se requiera efectuar pruebas que permitan verificar el cumplimiento de la obligación, en cuyo caso la conformidad se emite en un plazo máximo de quince (15) días, bajo responsabilidad de dicho funcionario.

LA ENTIDAD debe efectuar el pago de las contraprestaciones pactadas a favor del CONTRATISTA

¹² En cada caso concreto, dependiendo de la naturaleza del contrato, podrá adicionarse la información que resulte pertinente a efectos de generar el pago.

dentro de los diez (10) días calendario siguientes de otorgada la conformidad de los servicios, siempre que se verifiquen las condiciones establecidas en el contrato para ello, bajo responsabilidad del funcionario competente.

En caso de retraso en el pago por parte de LA ENTIDAD, salvo que se deba a caso fortuito o fuerza mayor, EL CONTRATISTA tendrá derecho al pago de intereses legales conforme a lo establecido en el artículo 39 de la Ley de Contrataciones del Estado y en el artículo 171 de su Reglamento, los que se computan desde la oportunidad en que el pago debió efectuarse.

CLÁUSULA QUINTA: DEL PLAZO DE LA EJECUCIÓN DE LA PRESTACIÓN

El plazo de ejecución del presente contrato es de [.....], el mismo que se computa desde [CONSIGNAR SI ES DEL DÍA SIGUIENTE DEL PERFECCIONAMIENTO DEL CONTRATO, DESDE LA FECHA QUE SE ESTABLEZCA EN EL CONTRATO O DESDE LA FECHA EN QUE SE CUMPLAN LAS CONDICIONES PREVISTAS EN EL CONTRATO PARA EL INICIO DE LA EJECUCIÓN, DEBIENDO INDICAR LAS MISMAS EN ESTE ULTIMO CASO].

Importante para la Entidad

De preverse en los Términos de Referencia la ejecución de actividades de instalación, implementación u otros que deban realizarse de manera previa al inicio del plazo de ejecución, se debe consignar lo siguiente:

“El plazo para la [CONSIGNAR LAS ACTIVIDADES PREVIAS PREVISTAS EN LOS TÉRMINOS DE REFERENCIA] es de [.....], el mismo que se computa desde [INDICAR CONDICIÓN CON LA QUE DICHAS ACTIVIDADES SE INICIAN].”

Incorporar a las bases o eliminar, según corresponda.

Importante para la Entidad

En el caso de contratación de prestaciones accesorias, se puede incluir la siguiente cláusula:

CLÁUSULA: PRESTACIONES ACCESORIAS¹³

“Las prestaciones accesorias tienen por objeto [CONSIGNAR EL OBJETO DE LAS PRESTACIONES ACCESORIAS].

El monto de las prestaciones accesorias asciende a [CONSIGNAR MONEDA Y MONTO], que incluye todos los impuestos de Ley.

El plazo de ejecución de las prestaciones accesorias es de [.....], el mismo que se computa desde [CONSIGNAR SI ES DEL DÍA SIGUIENTE DEL CUMPLIMIENTO DE LAS PRESTACIONES PRINCIPALES, DESDE LA FECHA QUE SE ESTABLEZCA EN EL CONTRATO O DESDE LA FECHA EN QUE SE CUMPLAN LAS CONDICIONES PREVISTAS EN EL CONTRATO PARA EL INICIO DE LA EJECUCIÓN DE LAS PRESTACIONES ACCESORIAS, DEBIENDO INDICAR LAS MISMAS EN ESTE ULTIMO CASO].

[DE SER EL CASO, INCLUIR OTROS ASPECTOS RELACIONADOS A LA EJECUCIÓN DE LAS PRESTACIONES ACCESORIAS].”

Incorporar a las bases o eliminar, según corresponda

CLÁUSULA SEXTA: PARTES INTEGRANTES DEL CONTRATO

El presente contrato está conformado por las bases integradas, la oferta ganadora, así como los documentos derivados del procedimiento de selección que establezcan obligaciones para las partes.

CLÁUSULA SÉTIMA: GARANTÍAS

¹³ De conformidad con la Directiva sobre prestaciones accesorias, los contratos relativos al cumplimiento de la(s) prestación(es) principal(es) y de la(s) prestación(es) accesorias, pueden estar contenidos en uno o dos documentos. En el supuesto que ambas prestaciones estén contenidas en un mismo documento, estas deben estar claramente diferenciadas, debiendo indicarse entre otros aspectos, el precio y plazo de cada prestación.

EL CONTRATISTA entregó al perfeccionamiento del contrato la respectiva garantía incondicional, solidaria, irrevocable, y de realización automática en el país al solo requerimiento, a favor de LA ENTIDAD, por los conceptos, montos y vigencias siguientes:

- De fiel cumplimiento del contrato: [CONSIGNAR EL MONTO], a través de la [INDICAR EL TIPO DE GARANTÍA PRESENTADA] N° [INDICAR NÚMERO DEL DOCUMENTO] emitida por [SEÑALAR EMPRESA QUE LA EMITE]. Monto que es equivalente al diez por ciento (10%) del monto del contrato original, la misma que debe mantenerse vigente hasta la conformidad de la recepción de la prestación.

Importante

Al amparo de lo dispuesto en el numeral 149.4 del artículo 149 del Reglamento de la Ley de Contrataciones del Estado, en el caso de contratos periódicos de prestación de servicios en general, si el postor ganador de la buena pro solicita la retención del diez por ciento (10%) del monto del contrato original como garantía de fiel cumplimiento de contrato, debe consignarse lo siguiente:

“De fiel cumplimiento del contrato: [CONSIGNAR EL MONTO], a través de la retención que debe efectuar LA ENTIDAD, durante la primera mitad del número total de pagos a realizarse, de forma prorrateada, con cargo a ser devuelto a la finalización del mismo.”

En el caso que corresponda, consignar lo siguiente:

- Garantía fiel cumplimiento por prestaciones accesorias: [CONSIGNAR EL MONTO], a través de la [INDICAR EL TIPO DE GARANTÍA PRESENTADA] N° [INDICAR NÚMERO DEL DOCUMENTO] emitida por [SEÑALAR EMPRESA QUE LA EMITE], la misma que debe mantenerse vigente hasta el cumplimiento total de las obligaciones garantizadas.

Importante

Al amparo de lo dispuesto en el numeral 151.2 del artículo 151 del Reglamento de la Ley de Contrataciones del Estado, si el postor ganador de la buena pro solicita la retención del diez por ciento (10%) del monto del contrato de la prestación accesorias como garantía de fiel cumplimiento de prestaciones accesorias, debe consignarse lo siguiente:

- “De fiel cumplimiento por prestaciones accesorias: [CONSIGNAR EL MONTO], a través de la retención que debe efectuar LA ENTIDAD, durante la primera mitad del número total de pagos a realizarse, de forma prorrateada, con cargo a ser devuelto a la finalización del mismo.”*

Importante

En los contratos derivados de procedimientos de selección por relación de ítems, cuando el monto del ítem adjudicado o la sumatoria de los montos de los ítems adjudicados sea igual o menor a doscientos mil Soles (S/ 200,000.00), no corresponde presentar garantía de fiel cumplimiento de contrato ni garantía de fiel cumplimiento por prestaciones accesorias, conforme a lo dispuesto en el literal a) del artículo 152 del Reglamento.

CLÁUSULA OCTAVA: EJECUCIÓN DE GARANTÍAS POR FALTA DE RENOVACIÓN

LA ENTIDAD puede solicitar la ejecución de las garantías cuando EL CONTRATISTA no las hubiere renovado antes de la fecha de su vencimiento, conforme a lo dispuesto por el literal a) del numeral 155.1 del artículo 155 del Reglamento de la Ley de Contrataciones del Estado.

Importante para la Entidad

Sólo en el caso que la Entidad hubiese previsto otorgar adelanto, se debe incluir la siguiente cláusula:

CLÁUSULA NOVENA: ADELANTO DIRECTO

“LA ENTIDAD otorgará [CONSIGNAR NÚMERO DE ADELANTOS A OTORGARSE] adelantos directos por el [CONSIGNAR PORCENTAJE QUE NO DEBE EXCEDER DEL 30% DEL MONTO DEL CONTRATO ORIGINAL] del monto del contrato original.



EL CONTRATISTA debe solicitar los adelantos dentro de [CONSIGNAR EL PLAZO Y OPORTUNIDAD PARA LA SOLICITUD], adjuntando a su solicitud la garantía por adelantos mediante carta fianza o póliza de caución acompañada del comprobante de pago correspondiente. Vencido dicho plazo no procederá la solicitud.

LA ENTIDAD debe entregar el monto solicitado dentro de [CONSIGNAR EL PLAZO] siguientes a la presentación de la solicitud del contratista.”

Incorporar a las bases o eliminar, según corresponda.

CLÁUSULA DÉCIMA: CONFORMIDAD DE LA PRESTACIÓN DEL SERVICIO

La conformidad de la prestación del servicio se regula por lo dispuesto en el artículo 168 del Reglamento de la Ley de Contrataciones del Estado. La conformidad será otorgada por [CONSIGNAR EL ÁREA O UNIDAD ORGÁNICA QUE OTORGARÁ LA CONFORMIDAD] en el plazo máximo de [CONSIGNAR SIETE (7) DÍAS O MÁXIMO QUINCE (15) DÍAS, EN CASO SE REQUIERA EFECTUAR PRUEBAS QUE PERMITAN VERIFICAR EL CUMPLIMIENTO DE LA OBLIGACIÓN] días de producida la recepción.

De existir observaciones, LA ENTIDAD las comunica al CONTRATISTA, indicando claramente el sentido de estas, otorgándole un plazo para subsanar no menor de dos (2) ni mayor de ocho (8) días. Dependiendo de la complejidad o sofisticación de las subsanaciones a realizar el plazo para subsanar no puede ser menor de cinco (5) ni mayor de quince (15) días. Si pese al plazo otorgado, EL CONTRATISTA no cumpliera a cabalidad con la subsanación, LA ENTIDAD puede otorgar al CONTRATISTA periodos adicionales para las correcciones pertinentes. En este supuesto corresponde aplicar la penalidad por mora desde el vencimiento del plazo para subsanar.

Este procedimiento no resulta aplicable cuando los servicios manifiestamente no cumplan con las características y condiciones ofrecidas, en cuyo caso LA ENTIDAD no otorga la conformidad, debiendo considerarse como no ejecutada la prestación, aplicándose la penalidad que corresponda por cada día de atraso.

CLÁUSULA UNDÉCIMA: DECLARACIÓN JURADA DEL CONTRATISTA

EL CONTRATISTA declara bajo juramento que se compromete a cumplir las obligaciones derivadas del presente contrato, bajo sanción de quedar inhabilitado para contratar con el Estado en caso de incumplimiento.

CLÁUSULA DUODÉCIMA: RESPONSABILIDAD POR VICIOS OCULTOS

La conformidad del servicio por parte de LA ENTIDAD no enerva su derecho a reclamar posteriormente por defectos o vicios ocultos, conforme a lo dispuesto por los artículos 40 de la Ley de Contrataciones del Estado y 173 de su Reglamento.

El plazo máximo de responsabilidad del contratista es de [CONSIGNAR TIEMPO EN AÑOS, NO MENOR DE UN (1) AÑO] año(s) contado a partir de la conformidad otorgada por LA ENTIDAD.

CLÁUSULA DÉCIMA TERCERA: PENALIDADES

Si EL CONTRATISTA incurre en retraso injustificado en la ejecución de las prestaciones objeto del contrato, LA ENTIDAD le aplica automáticamente una penalidad por mora por cada día de atraso, de acuerdo a la siguiente fórmula:

$$\text{Penalidad Diaria} = \frac{0.10 \times \text{monto vigente}}{F \times \text{plazo vigente en días}}$$

Donde:

F = 0.25 para plazos mayores a sesenta (60) días o;

F = 0.40 para plazos menores o iguales a sesenta (60) días.

El retraso se justifica a través de la solicitud de ampliación de plazo debidamente aprobado. Adicionalmente, se considera justificado el retraso y en consecuencia no se aplica penalidad, cuando EL CONTRATISTA acredite, de modo objetivamente sustentado, que el mayor tiempo

transcurrido no le resulta imputable. En este último caso la calificación del retraso como justificado por parte de LA ENTIDAD no da lugar al pago de gastos generales ni costos directos de ningún tipo, conforme el numeral 162.5 del artículo 162 del Reglamento de la Ley de Contrataciones del Estado.

Importante

De haberse previsto establecer penalidades distintas a la penalidad por mora, incluir dichas penalidades, los supuestos de aplicación de penalidad, la forma de cálculo de la penalidad para cada supuesto y el procedimiento mediante el cual se verifica el supuesto a penalizar, conforme el artículo 163 del Reglamento de la Ley de Contrataciones del Estado.

Las penalidades de acuerdo al art. 163:



Penalidades			
N°	Supuestos de aplicación de penalidad	Forma de cálculo	Procedimiento
1	Cuando no evidencie el control del cumplimiento de la normativa relacionada a la seguridad y medio ambiente (Ley N° 29783, RESESATE RM N° 111-2013-MEM/DM, DS N° 005-2012-TR, Ley N° 28611, Directivas de ELECTRONORTE S.A. , las cuales son de acceso libre.	0.1 UIT vigente, por cada incumplimiento.	Según informe del Coordinador de obra.



Estas penalidades se deducen de los pagos a cuenta o del pago final, según corresponda; o si fuera necesario, se cobra del monto resultante de la ejecución de la garantía de fiel cumplimiento.

Estos dos (2) tipos de penalidades pueden alcanzar cada una un monto máximo equivalente al diez por ciento (10%) del monto del contrato vigente, o de ser el caso, del ítem que debió ejecutarse.

Cuando se llegue a cubrir el monto máximo de la penalidad por mora o el monto máximo para otras penalidades, de ser el caso, LA ENTIDAD puede resolver el contrato por incumplimiento.

CLÁUSULA DÉCIMA CUARTA: RESOLUCIÓN DEL CONTRATO

Cualquiera de las partes puede resolver el contrato, de conformidad con el numeral 32.3 del artículo 32 y artículo 36 de la Ley de Contrataciones del Estado, y el artículo 164 de su Reglamento. De darse el caso, LA ENTIDAD procederá de acuerdo a lo establecido en el artículo 165 del Reglamento de la Ley de Contrataciones del Estado.



CLÁUSULA DÉCIMA QUINTA: RESPONSABILIDAD DE LAS PARTES

Cuando se resuelva el contrato por causas imputables a algunas de las partes, se debe resarcir los daños y perjuicios ocasionados, a través de la indemnización correspondiente. Ello no obsta la aplicación de las sanciones administrativas, penales y pecuniarias a que dicho incumplimiento diere lugar, en el caso que éstas correspondan.

Lo señalado precedentemente no exime a ninguna de las partes del cumplimiento de las demás obligaciones previstas en el presente contrato.

CLAUSULA xxxx: GOBIERNO E INTEGRIDAD CORPORATIVA

EL CLIENTE declara que ha sido debidamente informado de los compromisos adoptados por ELECTRONORTE S.A. en el ámbito de la ética, la anticorrupción, el manejo de los conflictos de intereses, establecidos en el Código de Ética y Conducta, la Política Anticorrupción, la Política de Prevención y Tratamiento del Conflicto de Intereses (documentos se encuentran disponibles en la página Web de <https://www.distriluz.com.pe/index.php/etica-y-cumplimiento>).

Las Partes declaran y garantizan que cumplen y cumplirán con las normas del derecho internacional y las leyes aplicables y en especial con:

(i) Los derechos humanos fundamentales y en particular la prohibición del uso trabajo infantil y cualquier forma de trabajo forzoso u obligatorio; y, la organización de cualquier tipo de discriminación en la ejecución de sus actividades.

(ii) La normativa sobre prevención de delitos de lavado de activos y del financiamiento del terrorismo, delitos financieros, en particular la corrupción o cohecho, el fraude, y/o delitos similares o relacionados.

De igual forma, las Partes declaran que ni ellas, ni sus accionistas, socios o participacionistas o empresas vinculadas, ni cualquiera de sus respectivos directores, funcionarios, apoderados, empleados, ni ninguno de sus asesores, representantes o agentes, directa o indirectamente; han pagado, ofrecido, negociado, ni intentado pagar u ofrecer; ni intentarán pagar u ofrecer en el futuro ningún pago o comisión ilegal o cualquier beneficio o incentivo ilegal, para la celebración del presente contrato o durante la ejecución de este.



Asimismo, las Partes se obligan a conducirse durante la ejecución del Contrato, con honestidad, probidad, veracidad e integridad; y se obliga a no cometer actos ilegales o de corrupción, directa o indirectamente o a través de sus accionistas, integrantes de sus órganos de administración, apoderados, representantes legales, funcionarios, asesores y personas vinculadas a sus empresas. Además, las Partes se comprometen a comunicar a las autoridades competentes, de manera directa y oportuna, cualquier acto o conducta ilícita o corrupta de la que tuviera conocimiento; y adoptar medidas técnicas, organizativas y/o de personal apropiadas para evitar los referidos actos o prácticas.

De igual forma, durante la vigencia del Contrato, Las Partes se obligan a adoptar medidas razonables para asegurarse de que sus agentes u otros terceros sujetos a su control o a su influencia determinante, también cumplan con las obligaciones señaladas en el párrafo precedente.



Las Partes declaran que sus recursos no provienen de actividad ilícita, por lo que no vulnera o contravine la normativa penal, ni utiliza tales recursos para desarrollar o financiar actividades ilícitas, lavado de activos, corrupción, terrorismo, entre otros.

Queda expresamente establecido que el Contrato quedará resuelto de pleno derecho en caso se verifique que alguna de las personas naturales o jurídicas mencionadas en los párrafos anteriores, hubiesen sido condenadas mediante sentencia consentida o ejecutoriada o hubiesen admitido y/o reconocido, la comisión de cualquiera de los delitos tipificados en la Sección IV del Capítulo II del Título XVIII del Código Penal (corrupción de funcionarios) o los previstos en la Ley N° 30424 - Ley que regula la responsabilidad administrativa de las personas jurídicas por el delito de cohecho activo transnacional.

EL CONTRATISTA manifiesta, con carácter de Declaración Jurada, lo siguiente:



a. Brindará la información que le sea requerida, en cumplimiento de las exigencias sobre el sistema de prevención de lavado de activos y financiamiento del terrorismo. Esta obligación, incluye también a la atención de los requerimientos de información que se le formulen, para la actualización de la información.

b. Que no tiene registros negativos en la lista Office of Foreign Assets Control - OFAC o en la Lista consolidada del Consejo de Seguridad de las Naciones Unidad – ONU.

c. Se compromete a cumplir y atender los requisitos establecidos en el modelo de cumplimiento de LA ENTIDAD; estando obligado a presentar la información y documentación institucional, comercial y/o financiera, en la oportunidad en que tal información y documentación le sea solicitada

d. Tener conocimiento que la información y documentación institucional, comercial y/o financiera que proporcione podrá ser entregada a los organismos o entidades competentes, para el cumplimiento de sus fines y atribuciones de investigación, supervisión, etc. (ejemplo, el Ministerio Público).

CLÁUSULA DÉCIMA SEXTA: ANTICORRUPCIÓN

EL CONTRATISTA declara y garantiza no haber, directa o indirectamente, o tratándose de una persona jurídica a través de sus socios, integrantes de los órganos de administración, apoderados, representantes legales, funcionarios, asesores o personas vinculadas a las que se refiere el artículo

7 del Reglamento de la Ley de Contrataciones del Estado, ofrecido, negociado o efectuado, cualquier pago o, en general, cualquier beneficio o incentivo ilegal en relación al contrato.

Asimismo, el CONTRATISTA se obliga a conducirse en todo momento, durante la ejecución del contrato, con honestidad, probidad, veracidad e integridad y de no cometer actos ilegales o de corrupción, directa o indirectamente o a través de sus socios, accionistas, participacionistas, integrantes de los órganos de administración, apoderados, representantes legales, funcionarios, asesores y personas vinculadas a las que se refiere el artículo 7 del Reglamento de la Ley de Contrataciones del Estado.

Además, EL CONTRATISTA se compromete a i) comunicar a las autoridades competentes, de manera directa y oportuna, cualquier acto o conducta ilícita o corrupta de la que tuviera conocimiento; y ii) adoptar medidas técnicas, organizativas y/o de personal apropiadas para evitar los referidos actos o prácticas.

Finalmente, EL CONTRATISTA se compromete a no colocar a los funcionarios públicos con los que deba interactuar, en situaciones reñidas con la ética. En tal sentido, reconoce y acepta la prohibición de ofrecerles a éstos cualquier tipo de obsequio, donación, beneficio y/o gratificación, ya sea de bienes o servicios, cualquiera sea la finalidad con la que se lo haga.

CLÁUSULA DÉCIMA SÉTIMA: MARCO LEGAL DEL CONTRATO

Sólo en lo no previsto en este contrato, en la Ley de Contrataciones del Estado y su Reglamento, en las directivas que emita el OSCE y demás normativa especial que resulte aplicable, serán de aplicación supletoria las disposiciones pertinentes del Código Civil vigente, cuando corresponda, y demás normas de derecho privado.

CLÁUSULA DÉCIMA OCTAVA: SOLUCIÓN DE CONTROVERSIAS¹⁴

Las controversias que surjan entre las partes durante la ejecución del contrato se resuelven mediante conciliación o arbitraje, según el acuerdo de las partes.

Cualquiera de las partes tiene derecho a iniciar el arbitraje a fin de resolver dichas controversias dentro del plazo de caducidad previsto en la Ley de Contrataciones del Estado y su Reglamento.

Facultativamente, cualquiera de las partes tiene el derecho a solicitar una conciliación dentro del plazo de caducidad correspondiente, según lo señalado en el artículo 224 del Reglamento de la Ley de Contrataciones del Estado, sin perjuicio de recurrir al arbitraje, en caso no se llegue a un acuerdo entre ambas partes o se llegue a un acuerdo parcial. Las controversias sobre nulidad del contrato solo pueden ser sometidas a arbitraje.

El Laudo arbitral emitido es inapelable, definitivo y obligatorio para las partes desde el momento de su notificación, según lo previsto en el numeral 45.21 del artículo 45 de la Ley de Contrataciones del Estado.

CLÁUSULA DÉCIMA NOVENA: FACULTAD DE ELEVAR A ESCRITURA PÚBLICA

Cualquiera de las partes puede elevar el presente contrato a Escritura Pública corriendo con todos los gastos que demande esta formalidad.

CLÁUSULA VIGÉSIMA: DOMICILIO PARA EFECTOS DE LA EJECUCIÓN CONTRACTUAL

Las partes declaran el siguiente domicilio para efecto de las notificaciones que se realicen durante la ejecución del presente contrato:

DOMICILIO DE LA ENTIDAD: [.....]

DOMICILIO DEL CONTRATISTA: [CONSIGNAR EL DOMICILIO SEÑALADO POR EL POSTOR GANADOR DE LA BUENA PRO AL PRESENTAR LOS REQUISITOS PARA EL PERFECCIONAMIENTO DEL CONTRATO]

La variación del domicilio aquí declarado de alguna de las partes debe ser comunicada a la otra

¹⁴ De acuerdo con el numeral 225.3 del artículo 225 del Reglamento, las partes pueden recurrir al arbitraje ad hoc cuando las controversias deriven de procedimientos de selección cuyo valor estimado sea menor o igual a cinco millones con 00/100 soles (S/ 5 000 000,00).

parte, formalmente y por escrito, con una anticipación no menor de quince (15) días calendario.

De acuerdo con las bases integradas, la oferta y las disposiciones del presente contrato, las partes lo firman por duplicado en señal de conformidad en la ciudad de [.....] al [CONSIGNAR FECHA].

“LA ENTIDAD”

“EL CONTRATISTA”



Importante

Este documento puede firmarse digitalmente si ambas partes cuentan con firma digital, según la Ley N° 27269, Ley de Firmas y Certificados Digitales¹⁵.



¹⁵ Para mayor información sobre la normativa de firmas y certificados digitales ingresar a:
<https://www.indecopi.gob.pe/web/firmas-digitales/firmar-y-certificados-digitales>



ANEXOS



ANEXO Nº 1

DECLARACIÓN JURADA DE DATOS DEL POSTOR

Señores

COMITÉ DE SELECCIÓN

CONCURSO PÚBLICO Nº 022-2024-ELECTRONORTE S.A.

Presente. -

El que se suscribe, [.....], postor y/o Representante Legal de [CONSIGNAR EN CASO DE SER PERSONA JURÍDICA], identificado con [CONSIGNAR TIPO DE DOCUMENTO DE IDENTIDAD] N° [CONSIGNAR NÚMERO DE DOCUMENTO DE IDENTIDAD], con poder inscrito en la localidad de [CONSIGNAR EN CASO DE SER PERSONA JURÍDICA] en la Ficha N° [CONSIGNAR EN CASO DE SER PERSONA JURÍDICA] Asiento N° [CONSIGNAR EN CASO DE SER PERSONA JURÍDICA], **DECLARO BAJO JURAMENTO** que la siguiente información se sujeta a la verdad:

Nombre, Denominación o Razón Social :			
Domicilio Legal :			
RUC :	Teléfono(s) :		
MYPE ¹⁶	Sí	No	
Correo electrónico :			

Autorización de notificación por correo electrónico:

Autorizo que se notifiquen al correo electrónico indicado las siguientes actuaciones:

1. Solicitud de la descripción a detalle de todos los elementos constitutivos de la oferta.
2. Solicitud de reducción de la oferta económica.
3. Solicitud de subsanación de los requisitos para perfeccionar el contrato.
4. Solicitud para presentar los documentos para perfeccionar el contrato, según orden de prelación, de conformidad con lo previsto en el artículo 141 del Reglamento.
5. Respuesta a la solicitud de acceso al expediente de contratación.
6. Notificación de la orden de servicios¹⁷

Asimismo, me comprometo a remitir la confirmación de recepción, en el plazo máximo de dos (2) días hábiles de recibida la comunicación.

[CONSIGNAR CIUDAD Y FECHA]

.....
Firma, Nombres y Apellidos del postor o Representante legal, según corresponda

Importante

La notificación dirigida a la dirección de correo electrónico consignada se entenderá válidamente efectuada cuando la Entidad reciba acuse de recepción.

¹⁶ Esta información será verificada por la Entidad en la página web del Ministerio de Trabajo y Promoción del Empleo en la sección consulta de empresas acreditadas en el REMYPE en el link <http://www2.trabajo.gob.pe/servicios-en-linea-2-2/> y se tendrá en consideración, en caso el postor ganador de la buena pro solicite la retención del diez por ciento (10%) del monto del contrato, en calidad de garantía de fiel cumplimiento, en los contratos periódicos de prestación de servicios, según lo señalado en el numeral 149.4 del artículo 149 y numeral 151.2 del artículo 151 del Reglamento.

¹⁷ Consignar en el caso de procedimientos de selección por relación de ítems, cuando el monto del valor estimado del ítem no supere los doscientos mil Soles (S/ 200 000.00), cuando se haya optado por perfeccionar el contrato con una orden de servicios.



Importante

Cuando se trate de consorcios, la declaración jurada es la siguiente:

ANEXO N° 1

DECLARACIÓN JURADA DE DATOS DEL POSTOR

Señores

COMITÉ DE SELECCIÓN

CONCURSO PÚBLICO N° 022-2024-ELECTRONORTE S.A.

Presente. -

El que se suscribe, [...], representante común del consorcio [CONSIGNAR EL NOMBRE DEL CONSORCIO], identificado con [CONSIGNAR TIPO DE DOCUMENTO DE IDENTIDAD] N° [CONSIGNAR NÚMERO DE DOCUMENTO DE IDENTIDAD], **DECLARO BAJO JURAMENTO** que la siguiente información se sujeta a la verdad:

Datos del consorciado 1				
Nombre, Denominación o Razón Social :				
Domicilio Legal :				
RUC :	Teléfono(s) :			
MYPE ¹⁸		Sí		No
Correo electrónico :				

Datos del consorciado 2				
Nombre, Denominación o Razón Social :				
Domicilio Legal :				
RUC :	Teléfono(s) :			
MYPE ¹⁹		Sí		No
Correo electrónico :				

Datos del consorciado ...				
Nombre, Denominación o Razón Social :				
Domicilio Legal :				
RUC :	Teléfono(s) :			
MYPE ²⁰		Sí		No
Correo electrónico :				

Autorización de notificación por correo electrónico:

Correo electrónico del consorcio:

Autorizo que se notifiquen al correo electrónico indicado las siguientes actuaciones:

1. Solicitud de la descripción a detalle de todos los elementos constitutivos de la oferta.

¹⁸ En los contratos periódicos de prestación de servicios, esta información será verificada por la Entidad en la página web del Ministerio de Trabajo y Promoción del Empleo en la sección consulta de empresas acreditadas en el REMYPE en el link <http://www2.trabajo.gob.pe/servicios-en-linea-2-2/> y se tendrá en consideración, en caso el consorcio ganador de la buena pro solicite la retención del diez por ciento (10%) del monto del contrato, en calidad de garantía de fiel cumplimiento, según lo señalado en el numeral 149.4 del artículo 149 y numeral 151.2 del artículo 151 del Reglamento. Para dicho efecto, todos los integrantes del consorcio deben acreditar la condición de micro o pequeña empresa.

¹⁹ Ibídem.

²⁰ Ibídem.

2. Solicitud de reducción de la oferta económica.
3. Solicitud de subsanación de los requisitos para perfeccionar el contrato.
4. Solicitud para presentar los documentos para perfeccionar el contrato, según orden de prelación, de conformidad con lo previsto en el artículo 141 del Reglamento.
5. Respuesta a la solicitud de acceso al expediente de contratación.
6. Notificación de la orden de servicios²¹

Asimismo, me comprometo a remitir la confirmación de recepción, en el plazo máximo de dos (2) días hábiles de recibida la comunicación.

[CONSIGNAR CIUDAD Y FECHA]

.....
**Firma, Nombres y Apellidos del representante
común del consorcio**



Importante

La notificación dirigida a la dirección de correo electrónico consignada se entenderá válidamente efectuada cuando la Entidad reciba acuse de recepción.



²¹ Consignar en el caso de procedimientos de selección por relación de ítems, cuando el monto del valor estimado del ítem no supere los doscientos mil Soles (S/ 200 000.00), cuando se haya optado por perfeccionar el contrato con una orden de servicios.

ANEXO N° 2

DECLARACIÓN JURADA (ART. 52 DEL REGLAMENTO DE LA LEY DE CONTRATACIONES DEL ESTADO)

Señores

COMITÉ DE SELECCIÓN

CONCURSO PÚBLICO N° 022-2024-ELECTRONORTE S.A.

Presente. -

Mediante el presente el suscrito, postor y/o Representante Legal de [CONSIGNAR EN CASO DE SER PERSONA JURÍDICA], declaro bajo juramento:

- i. No haber incurrido y me obligo a no incurrir en actos de corrupción, así como a respetar el principio de integridad.
- ii. No tener impedimento para postular en el procedimiento de selección ni para contratar con el Estado, conforme al artículo 11 de la Ley de Contrataciones del Estado.
- iii. Conocer las sanciones contenidas en la Ley de Contrataciones del Estado y su Reglamento, así como las disposiciones aplicables de la Ley N° 27444, Ley del Procedimiento Administrativo General.

Participar en el presente proceso de contratación en forma independiente sin mediar consulta, comunicación, acuerdo, arreglo o convenio con ningún proveedor; y, conocer las disposiciones del Decreto Legislativo N° 1034, Decreto Legislativo que aprueba la Ley de Represión de Conductas Anticompetitivas.

- v. Conocer, aceptar y someterme a las bases, condiciones y reglas del procedimiento de selección.
- vi. Ser responsable de la veracidad de los documentos e información que presento en el presente procedimiento de selección.
- vii. Comprometerme a mantener la oferta presentada durante el procedimiento de selección y a perfeccionar el contrato, en caso de resultar favorecido con la buena pro.

[CONSIGNAR CIUDAD Y FECHA]

.....
**Firma, Nombres y Apellidos del postor o
Representante legal, según corresponda**

Importante

En el caso de consorcios, cada integrante debe presentar esta declaración jurada, salvo que sea presentada por el representante común del consorcio.

ANEXO N° 3

DECLARACIÓN JURADA DE CUMPLIMIENTO DE LOS TÉRMINOS DE REFERENCIA

Señores

COMITÉ DE SELECCIÓN

CONCURSO PÚBLICO N° 022-2024-ELECTRONORTE S.A.

Presente. -

Es grato dirigirme a usted, para hacer de su conocimiento que luego de haber examinado las bases y demás documentos del procedimiento de la referencia y, conociendo todos los alcances y las condiciones detalladas en dichos documentos, el postor que suscribe ofrece el servicio de [CONSIGNAR OBJETO DE LA CONVOCATORIA], de conformidad con los Términos de Referencia que se indican en el numeral 3.1 del Capítulo III de la sección específica de las bases y los documentos del procedimiento.

[CONSIGNAR CIUDAD Y FECHA]

.....
**Firma, Nombres y Apellidos del postor o
Representante legal o común, según corresponda**

Importante

Adicionalmente, puede requerirse la presentación de documentación que acredite el cumplimiento de los términos de referencia, conforme a lo indicado en el acápite relacionado al contenido de las ofertas de la presente sección de las bases.

ANEXO N° 4

DECLARACIÓN JURADA DE PLAZO DE PRESTACIÓN DEL SERVICIO

Señores

COMITÉ DE SELECCIÓN

CONCURSO PÚBLICO N° 022-2024-ELECTRONORTE S.A.

Presente. -



Mediante el presente, con pleno conocimiento de las condiciones que se exigen en las bases del procedimiento de la referencia, me comprometo a prestar el servicio objeto del presente procedimiento de selección en el plazo de [CONSIGNAR EL PLAZO OFERTADO].

[CONSIGNAR CIUDAD Y FECHA]



.....
**Firma, Nombres y Apellidos del postor o
Representante legal o común, según corresponda**



ANEXO N° 5

PROMESA DE CONSORCIO

(Sólo para el caso en que un consorcio se presente como postor)

Señores
COMITÉ DE SELECCIÓN
CONCURSO PÚBLICO N° 022-2024-ELECTRONORTE S.A.
Presente. -

Los suscritos declaramos expresamente que hemos convenido en forma irrevocable, durante el lapso que dure el procedimiento de selección, para presentar una oferta conjunta al **CONCURSO PÚBLICO N° 022-2024-ELECTRONORTE S.A.**

Asimismo, en caso de obtener la buena pro, nos comprometemos a formalizar el contrato de consorcio, de conformidad con lo establecido por el artículo 140 del Reglamento de la Ley de Contrataciones del Estado, bajo las siguientes condiciones:

- a) Integrantes del consorcio
1. [NOMBRE, DENOMINACIÓN O RAZÓN SOCIAL DEL CONSORCIADO 1].
 2. [NOMBRE, DENOMINACIÓN O RAZÓN SOCIAL DEL CONSORCIADO 2].
- b) Designamos a [CONSIGNAR NOMBRES Y APELLIDOS DEL REPRESENTANTE COMÚN], identificado con [CONSIGNAR TIPO DE DOCUMENTO DE IDENTIDAD] N° [CONSIGNAR NÚMERO DE DOCUMENTO DE IDENTIDAD], como representante común del consorcio para efectos de participar en todos los actos referidos al procedimiento de selección, suscripción y ejecución del contrato correspondiente con [CONSIGNAR NOMBRE DE LA ENTIDAD].

Asimismo, declaramos que el representante común del consorcio no se encuentra impedido, inhabilitado ni suspendido para contratar con el Estado.

- c) Fijamos nuestro domicilio legal común en [.....].
- d) Las obligaciones que corresponden a cada uno de los integrantes del consorcio son las siguientes:

1. OBLIGACIONES DE [NOMBRE, DENOMINACIÓN O RAZÓN SOCIAL DEL CONSORCIADO 1] [%]²²

[DESCRIBIR LAS OBLIGACIONES DEL CONSORCIADO 1]

2. OBLIGACIONES DE [NOMBRE, DENOMINACIÓN O RAZÓN SOCIAL DEL CONSORCIADO 2] [%]²³

[DESCRIBIR LAS OBLIGACIONES DEL CONSORCIADO 2]

TOTAL OBLIGACIONES 100%²⁴

[CONSIGNAR CIUDAD Y FECHA]

²² Consignar únicamente el porcentaje total de las obligaciones, el cual debe ser expresado en número entero, sin decimales.

²³ Consignar únicamente el porcentaje total de las obligaciones, el cual debe ser expresado en número entero, sin decimales.

²⁴ Este porcentaje corresponde a la sumatoria de los porcentajes de las obligaciones de cada uno de los integrantes del consorcio.

.....
Consortiado 1
Nombres, apellidos y firma del Consortiado 1
o de su Representante Legal
Tipo y N° de Documento de Identidad

.....
Consortiado 2
Nombres, apellidos y firma del Consortiado 2
o de su Representante Legal
Tipo y N° de Documento de Identidad



Importante

De conformidad con el artículo 52 del Reglamento, las firmas de los integrantes del consorcio deben ser legalizadas.



Importante para la Entidad

En caso de la prestación de servicios bajo el sistema a precios unitarios incluir el siguiente anexo:

ANEXO N° 6

PRECIO DE LA OFERTA

Señores
COMITÉ DE SELECCIÓN
CONCURSO PÚBLICO N° 022-2024-ELECTRONORTE S.A.
Presente. -

Es grato dirigirme a usted, para hacer de su conocimiento que, de acuerdo con las bases, mi oferta es la siguiente:

CONCEPTO	CANTIDAD	PRECIO UNITARIO	PRECIO TOTAL
TOTAL			

El precio de la oferta [CONSIGNAR LA MONEDA DE LA CONVOCATORIA] incluye todos los tributos, seguros, transporte, inspecciones, pruebas y, de ser el caso, los costos laborales conforme a la legislación vigente, así como cualquier otro concepto que pueda tener incidencia sobre el costo del servicio a contratar; excepto la de aquellos postores que gocen de alguna exoneración legal, no incluirán en el precio de su oferta los tributos respectivos.

[CONSIGNAR CIUDAD Y FECHA]

.....
Firma, Nombres y Apellidos del postor o
Representante legal o común, según corresponda

Importante

- En caso que el postor reduzca su oferta, según lo previsto en el artículo 68 del Reglamento, debe presentar nuevamente este Anexo.*
- El postor que goce de alguna exoneración legal, debe indicar que su oferta no incluye el tributo materia de la exoneración, debiendo incluir el siguiente texto:*
“Mi oferta no incluye [CONSIGNAR EL TRIBUTO MATERIA DE LA EXONERACIÓN]”.

Importante para la Entidad

- En caso de procedimientos según relación de ítems, consignar lo siguiente:*
“El postor puede presentar el precio de su oferta en un solo documento o documentos independientes, en los ítems que se presente”.
- En caso de contrataciones que conllevan la ejecución de prestaciones accesorias, consignar lo siguiente:*
“El postor debe detallar en el precio de su oferta, el monto correspondiente a la prestación principal y las prestaciones accesorias”.

Importante para la Entidad

En caso de la prestación de servicios bajo el sistema a suma alzada incluir el siguiente anexo:

ANEXO N° 6

PRECIO DE LA OFERTA

Señores
COMITÉ DE SELECCIÓN
CONCURSO PÚBLICO N° 022-2024-ELECTRONORTE S.A.
Presente. -



Es grato dirigirme a usted, para hacer de su conocimiento que, de acuerdo con las bases, mi oferta es la siguiente:

CONCEPTO	PRECIO TOTAL
TOTAL	

El precio de la oferta [CONSIGNAR LA MONEDA DE LA CONVOCATORIA] incluye todos los tributos, seguros, transporte, inspecciones, pruebas y, de ser el caso, los costos laborales conforme a la legislación vigente, así como cualquier otro concepto que pueda tener incidencia sobre el costo del servicio a contratar; excepto la de aquellos postores que gocen de alguna exoneración legal, no incluirán en el precio de su oferta los tributos respectivos.



[CONSIGNAR CIUDAD Y FECHA]

.....
**Firma, Nombres y Apellidos del postor o
Representante legal o común, según corresponda**

Importante

- El postor debe consignar el precio total de la oferta, sin perjuicio que, de resultar favorecido con la buena pro, presente el detalle de precios unitarios para el perfeccionamiento del contrato.*
- El postor que goce de alguna exoneración legal, debe indicar que su oferta no incluye el tributo materia de la exoneración, debiendo incluir el siguiente texto:*

Mi oferta no incluye [CONSIGNAR EL TRIBUTO MATERIA DE LA EXONERACIÓN].



Importante para la Entidad

- En caso de procedimientos según relación de ítems, consignar lo siguiente:
“El postor puede presentar el precio de su oferta en un solo documento o documentos independientes, en los ítems que se presente”.*
- En caso de contrataciones que conllevan la ejecución de prestaciones accesorias, consignar lo siguiente:
“El postor debe detallar en el precio de su oferta, el monto correspondiente a la prestación principal y las prestaciones accesorias”.*

Importante para la Entidad

En caso de la prestación de servicios bajo el esquema mixto de suma alzada y precios unitarios incluir el siguiente anexo:

ANEXO N° 6

PRECIO DE LA OFERTA

Señores
COMITÉ DE SELECCIÓN
CONCURSO PÚBLICO N° 022-2024-ELECTRONORTE S.A.
Presente. -

Es grato dirigirme a usted, para hacer de su conocimiento que, de acuerdo con las bases, mi oferta es la siguiente:

OFERTA A PRECIOS UNITARIOS DE LOS COMPONENTES SIGUIENTES:

CONCEPTO	CANTIDAD	PRECIO UNITARIO	COSTO
Monto del componente a precios unitarios			

OFERTA A SUMA ALZADA DE LOS COMPONENTES SIGUIENTES:

CONCEPTO	PRECIO TOTAL
Monto del componente a suma alzada	

Monto total de la oferta	
--------------------------	--

El precio de la oferta [CONSIGNAR LA MONEDA DE LA CONVOCATORIA] incluye todos los tributos, seguros, transporte, inspecciones, pruebas y, de ser el caso, los costos laborales conforme a la legislación vigente, así como cualquier otro concepto que pueda tener incidencia sobre el costo del servicio a contratar; excepto la de aquellos postores que gocen de alguna exoneración legal, no incluirán en el precio de su oferta los tributos respectivos.

[CONSIGNAR CIUDAD Y FECHA]

.....
Firma, Nombres y Apellidos del postor o
Representante legal o común, según corresponda

Importante

- El postor debe consignar en su oferta los precios unitarios de los componentes previstos para este sistema en el presente anexo y por un monto fijo integral de los componentes previstos a suma alzada.*
- El postor que goce de alguna exoneración legal, debe indicar que su oferta no incluye el tributo materia de la exoneración, debiendo incluir el siguiente texto:*

Mi oferta no incluye [CONSIGNAR EL TRIBUTO MATERIA DE LA EXONERACIÓN].

Importante para la Entidad

- *En caso de procedimientos según relación de ítems, consignar lo siguiente:
“El postor puede presentar el precio de su oferta en un solo documento o documentos independientes, en los ítems que se presente”.*
- *En caso de contrataciones que conlleven la ejecución de prestaciones accesorias, consignar lo siguiente:
“El postor debe detallar en el precio de su oferta, el monto correspondiente a la prestación principal y las prestaciones accesorias”.*



Importante para la Entidad

En caso de la prestación de servicios bajo el sistema en base a porcentajes incluir el siguiente anexo:

ANEXO N° 6

PRECIO DE LA OFERTA

Señores
COMITÉ DE SELECCIÓN
CONCURSO PÚBLICO N° 022-2024-ELECTRONORTE S.A.
Presente. -

Es grato dirigirme a usted, para hacer de su conocimiento que, de acuerdo con las bases, mi oferta es la siguiente:

CONCEPTO	OFERTA
Porcentaje ofertado ²⁵	%
Monto Total Ofertado	

El precio de la oferta [CONSIGNAR LA MONEDA DE LA CONVOCATORIA] incluye todos los tributos, seguros, transporte, inspecciones, pruebas y, de ser el caso, los costos laborales conforme a la legislación vigente, así como cualquier otro concepto que pueda tener incidencia sobre el costo del servicio a contratar; excepto la de aquellos postores que gocen de alguna exoneración legal, no incluirán en el precio de su oferta los tributos respectivos.

[CONSIGNAR CIUDAD Y FECHA]

.....
**Firma, Nombres y Apellidos del postor o
Representante legal o común, según corresponda**

Importante

- *El postor que goce de alguna exoneración legal, debe indicar que su oferta no incluye el tributo materia de la exoneración, debiendo incluir el siguiente texto:*

Mi oferta no incluye [CONSIGNAR EL TRIBUTO MATERIA DE LA EXONERACIÓN].”

Importante para la Entidad

*En caso de procedimientos según relación de ítems, consignar lo siguiente:
“El postor puede presentar el precio de su oferta en un solo documento o documentos independientes, en los ítems que se presente”.*

- *En caso de contrataciones que conlleven la ejecución de prestaciones accesorias, consignar lo siguiente:
“El postor debe detallar en el precio de su oferta, el monto correspondiente a la prestación principal y las prestaciones accesorias”.*

Importante para la Entidad

En caso de la prestación de servicios bajo el sistema en base a honorario fijo y comisión de éxito incluir el siguiente anexo:

²⁵ De conformidad con la Opinión N° 202-2016/DTN, corresponde al porcentaje del monto total a cobrar o recuperar.

ANEXO N° 6

PRECIO DE LA OFERTA

Señores

COMITÉ DE SELECCIÓN

CONCURSO PÚBLICO N° 022-2024-ELECTRONORTE S.A.

Presente. -

Es grato dirigirme a usted, para hacer de su conocimiento que, de acuerdo con las bases, mi oferta es siguiente:



CONCEPTO	MONTO
(A) Honorario Fijo	
(B) Comisión de éxito ²⁶	
Precio de la Oferta (A) + (B)	

El precio de la oferta [CONSIGNAR LA MONEDA DE LA CONVOCATORIA] incluye todos los tributos, seguros, transporte, inspecciones, pruebas y, de ser el caso, los costos laborales conforme a la legislación vigente, así como cualquier otro concepto que pueda tener incidencia sobre el costo del servicio a contratar; excepto la de aquellos postores que gocen de alguna exoneración legal, no incluirán en el precio de su oferta los tributos respectivos.



[CONSIGNAR CIUDAD Y FECHA]

.....
**Firma, Nombres y Apellidos del postor o
Representante legal o común, según corresponda**

Importante

- *El postor que goce de alguna exoneración legal, debe indicar que su oferta no incluye el tributo materia de la exoneración, debiendo incluir el siguiente texto:*

Mi oferta no incluye [CONSIGNAR EL TRIBUTO MATERIA DE LA EXONERACIÓN].



Importante para la Entidad

En caso de procedimientos según relación de ítems, consignar lo siguiente:

“El postor puede presentar el precio de su oferta en un solo documento o documentos independientes, en los ítems que se presente”.

- *En caso de contrataciones que conllevan la ejecución de prestaciones accesorias, consignar lo siguiente:
“El postor debe detallar en el precio de su oferta, el monto correspondiente a la prestación principal y las prestaciones accesorias”.*

Importante para la Entidad

²⁶ De conformidad con la Opinión N° 011-2017/DTN: “El postor formula su oferta contemplando un monto fijo y un monto adicional como incentivo que debe pagársele en caso consiga el resultado esperado”.

Si durante la fase de actos preparatorios, las Entidades advierten que es posible la participación de proveedores que gozan del beneficio de la exoneración del IGV prevista en la Ley N° 27037, Ley de Promoción de la Inversión en la Amazonía, incluir el siguiente anexo:

ANEXO N° 7

DECLARACIÓN JURADA DE CUMPLIMIENTO DE CONDICIONES PARA LA APLICACIÓN DE LA EXONERACIÓN DEL IGV

Señores
COMITÉ DE SELECCIÓN
CONCURSO PÚBLICO N° 022-2024-ELECTRONORTE S.A.
Presente. -



Mediante el presente el suscrito, postor y/o Representante Legal de [CONSIGNAR EN CASO DE SER PERSONA JURÍDICA], declaro bajo juramento que gozo del beneficio de la exoneración del IGV previsto en la Ley N° 27037, Ley de Promoción de la Inversión en la Amazonía, dado que cumplo con las condiciones siguientes:

- 1.- Que el domicilio fiscal de la empresa²⁷ se encuentra ubicada en la Amazonía y coincide con el lugar establecido como sede central (donde tiene su administración y lleva su contabilidad);
- 2.- Que la empresa se encuentra inscrita en las Oficinas Registrales de la Amazonía (exigible en caso de personas jurídicas);
- 3.- Que, al menos el setenta por ciento (70%) de los activos fijos de la empresa se encuentran en la Amazonía; y
- 4.- Que la empresa no presta servicios fuera de la Amazonía.



[CONSIGNAR CIUDAD Y FECHA]

.....
Firma, Nombres y Apellidos del postor o Representante legal, según corresponda

Importante

Cuando se trate de consorcios, esta declaración jurada será presentada por cada uno de los integrantes del consorcio, salvo que se trate de consorcios con contabilidad independiente, en cuyo caso debe ser suscrita por el representante común, debiendo indicar su condición de consorcio con contabilidad independiente y el número de RUC del consorcio.



²⁷ En el artículo 1 del "Reglamento de las Disposiciones Tributarias contenidas en la Ley de Promoción de la Inversión en la Amazonía" se define como "empresa" a las "Personas naturales, sociedades conyugales, sucesiones indivisas y personas consideradas jurídicas por la Ley del Impuesto a la Renta, generadoras de rentas de tercera categoría, ubicadas en la Amazonía. Las sociedades conyugales son aquellas que ejerzan la opción prevista en el Artículo 16 de la Ley del Impuesto a la Renta."

ANEXO N° 8

EXPERIENCIA DEL POSTOR EN LA ESPECIALIDAD



Señores
COMITÉ DE SELECCIÓN
CONCURSO PÚBLICO N° 022-2024-ELECTRONORTE S.A.
Presente. -

Mediante el presente, el suscrito detalla la siguiente EXPERIENCIA EN LA ESPECIALIDAD:

Nº	CLIENTE	OBJETO DEL CONTRATO	Nº CONTRATO / O/S / COMPROBANTE DE PAGO	FECHA DEL CONTRATO O CP ²⁸	FECHA DE LA CONFORMIDAD DE SER EL CASO ²⁹	EXPERIENCIA PROVENIENTE ³⁰ DE:	MONEDA	IMPORTE ³¹	TIPO DE CAMBIO VENTA ³²	MONTO FACTURADO ACUMULADO ³³
1										
2										
3										



²⁸ Se refiere a la fecha de suscripción del contrato, de la emisión de la Orden de Servicios o de cancelación del comprobante de pago, según corresponda.

²⁹ Únicamente, cuando la fecha del perfeccionamiento del contrato, sea previa a los ocho (8) años anteriores a la fecha de presentación de ofertas, caso en el cual el postor debe acreditar que la conformidad se emitió dentro de dicho periodo.

³⁰ Si el titular de la experiencia no es el postor, consignar si dicha experiencia corresponde a la matriz en caso que el postor sea sucursal, o fue transmitida por reorganización societaria, debiendo acompañar la documentación sustentatoria correspondiente. Al respecto, según la Opinión N° 216-2017/DTN "Considerando que la sociedad matriz y la sucursal constituyen la misma persona jurídica, la sucursal puede acreditar como suya la experiencia de su matriz". Del mismo modo, según lo previsto en la Opinión N° 010-2013/DTN, "... en una operación de reorganización societaria que comprende tanto una fusión como una escisión, la sociedad resultante podrá acreditar como suya la experiencia de la sociedad incorporada o absorbida, que se extingue producto de la fusión; asimismo, si en virtud de la escisión se transfiere un bloque patrimonial consistente en una línea de negocio completa, la sociedad resultante podrá acreditar como suya la experiencia de la sociedad escindida, correspondiente a la línea de negocio transmitida. De esta manera, la sociedad resultante podrá emplear la experiencia transmitida, como consecuencia de la reorganización societaria antes descrita, en los futuros procesos de selección en los que participe".

³¹ Se refiere al monto del contrato ejecutado incluido adicionales y reducciones, de ser el caso.

³² El tipo de cambio venta debe corresponder al publicado por la SBS correspondiente a la fecha de suscripción del contrato, de la emisión de la Orden de Servicios o de cancelación del comprobante de pago, según corresponda.

³³ Consignar en la moneda establecida en las bases.



Nº	CLIENTE	OBJETO DEL CONTRATO	Nº CONTRATO / O/S / COMPROBANTE DE PAGO	FECHA DEL CONTRATO O CP ²⁸	FECHA DE LA CONFORMIDAD DE SER EL CASO ²⁹	EXPERIENCIA PROVENIENTE ³⁰ DE:	MONEDA	IMPORTE ³¹	TIPO DE CAMBIO VENTA ³²	MONTO FACTURADO ACUMULADO ³³
6										
7										
9										
10										
...										
20										
TOTAL										



[FIRMAR Y SIGNAR CIUDAD Y FECHA]

.....
Firma, Nombres y Apellidos del postor o
Representante legal o común, según corresponda



ANEXO N° 9

DECLARACIÓN JURADA
(NUMERAL 49.4 DEL ARTÍCULO 49 DEL REGLAMENTO)

Señores

COMITÉ DE SELECCIÓN

CONCURSO PÚBLICO N° 022-2024-ELECTRONORTE S.A.

Presente. -



Mediante el presente el suscrito, postor y/o Representante Legal de [CONSIGNAR EN CASO DE SER PERSONA JURÍDICA], declaro que la experiencia que acredito de la empresa [CONSIGNAR LA DENOMINACIÓN DE LA PERSONA JURÍDICA] como consecuencia de una reorganización societaria, no se encuentra en el supuesto establecido en el numeral 49.4 del artículo 49 del Reglamento.

[CONSIGNAR CIUDAD Y FECHA]



.....
**Firma, Nombres y Apellidos del postor o
Representante legal, según corresponda**

Importante

A efectos de cautelar la veracidad de esta declaración, el postor puede verificar la información de la Relación de Proveedores Sancionados por el Tribunal de Contrataciones del Estado con Sanción Vigente en <http://portal.osce.gob.pe/rnp/content/relación-de-proveedores-sancionados>.

También le asiste dicha facultad al órgano encargado de las contrataciones o al órgano de la Entidad al que se le haya asignado la función de verificación de la oferta presentada por el postor ganador de la buena pro.



Importante para la Entidad

En el caso de procedimientos por relación de ítems cuando la contratación del servicio va a ser prestado fuera de la provincia de Lima y Callao y el monto del valor estimado de algún ítem no supere los doscientos mil Soles (S/ 200,000.00) debe considerarse el siguiente anexo:

ANEXO N° 10

**SOLICITUD DE BONIFICACIÓN DEL DIEZ POR CIENTO (10%) POR SERVICIOS PRESTADOS FUERA DE LA PROVINCIA DE LIMA Y CALLAO
(DE SER EL CASO, SOLO PRESENTAR ESTA SOLICITUD EN EL ÍTEM [CONSIGNAR EL N° DEL ÍTEM O ÍTEM CUYO VALOR ESTIMADO NO SUPERA LOS DOSCIENTOS MIL SOLES (S/ 200,000.00)])**



Señores
COMITÉ DE SELECCIÓN
CONCURSO PÚBLICO N° 022-2024-ELECTRONORTE S.A.
Presente. -

Mediante el presente el suscrito, postor y/o Representante Legal de [CONSIGNAR EN CASO DE SER PERSONA JURÍDICA], solicito la asignación de la bonificación del diez por ciento (10%) sobre el puntaje total en [CONSIGNAR EL ÍTEM O ITEMS, SEGÚN CORRESPONDA, EN LOS QUE SE SOLICITA LA BONIFICACIÓN] debido a que el domicilio de mi representada se encuentra ubicado en la provincia o provincia colindante donde se ejecuta la prestación.



[CONSIGNAR CIUDAD Y FECHA]

.....
Firma, Nombres y Apellidos del postor o Representante legal, según corresponda

Importante

- Para asignar la bonificación, el comité de selección, verifica el domicilio consignado por el postor en el Registro Nacional de Proveedores (RNP).
- Para que el postor pueda acceder a la bonificación, debe cumplir con las condiciones establecidas en el literal f) del artículo 50 del Reglamento.



Importante

Cuando se trate de consorcios, la declaración jurada es la siguiente:

ANEXO N° 10

**SOLICITUD DE BONIFICACIÓN DEL DIEZ POR CIENTO (10%) POR SERVICIOS PRESTADOS FUERA DE LA PROVINCIA DE LIMA Y CALLAO
(DE SER EL CASO, SOLO PRESENTAR ESTA SOLICITUD EN EL ÍTEM [CONSIGNAR EL N° DEL ÍTEM O ÍTEMS CUYO VALOR ESTIMADO NO SUPERA LOS DOSCIENTOS MIL SOLES (S/ 200,000.00)])**



Señores

COMITÉ DE SELECCIÓN

CONCURSO PÚBLICO N° 022-2024-ELECTRONORTE S.A.

Presente. -

Mediante el presente el que se suscribe, [...], representante común del consorcio [CONSIGNAR EL NOMBRE DEL CONSORCIO], solicito la asignación de la bonificación del diez por ciento (10%) sobre el puntaje total en [CONSIGNAR EL ÍTEM O ÍTEMS, SEGÚN CORRESPONDA, EN LOS QUE SE SOLICITA LA BONIFICACIÓN] debido a que los domicilios de todos los integrantes del consorcio se encuentran ubicados en la provincia o provincias colindantes donde se ejecuta la prestación.



[CONSIGNAR CIUDAD Y FECHA]

.....
**Firma, Nombres y Apellidos del representante
común del consorcio**

Importante

- *Para asignar la bonificación, el comité de selección, verifica el domicilio consignado de los integrantes del consorcio, en el Registro Nacional de Proveedores (RNP).*
- *Para que un consorcio pueda acceder a la bonificación, cada uno de sus integrantes debe cumplir con las condiciones establecidas en el literal f) del artículo 50 del Reglamento.*



Nota para la Entidad

En el caso de procedimientos por relación de ítems cuando el monto del valor estimado de algún ítem corresponda a una Adjudicación Simplificada, se incluye el siguiente anexo:

ANEXO N° 11

**SOLICITUD DE BONIFICACIÓN DEL CINCO POR CIENTO (5%) POR TENER LA CONDICIÓN DE MICRO Y PEQUEÑA EMPRESA
ITEM [CONSIGNAR EL N° DEL ÍTEM O ÍTEMS CUYO VALOR ESTIMADO CORRESPONDE A UNA AS])**



Señores
COMITÉ DE SELECCIÓN
CONCURSO PÚBLICO N° 022-2024-ELECTRONORTE S.A.
Presente. -

Mediante el presente el suscrito, postor y/o Representante legal de [CONSIGNAR EN CASO DE SER PERSONA JURÍDICA], solicito la asignación de la bonificación del cinco por ciento (5%) sobre el puntaje total obtenido, debido a que mi representada cuenta con la condición de micro y pequeña empresa.

[CONSIGNAR CIUDAD Y FECHA]



.....
Firma, Nombres y Apellidos del postor o Representante legal o común, según corresponda

Importante

- Para asignar la bonificación, el comité de selección, según corresponda, verifica la página web del Ministerio de Trabajo y Promoción del Empleo en la sección consulta de empresas acreditadas en el REMYPE en el link <http://www2.trabajo.gob.pe/servicios-en-linea-2-2/>.
- Para que un consorcio pueda acceder a la bonificación, cada uno de sus integrantes debe cumplir con la condición de micro y pequeña empresa.



ANEXO N° 12

**AUTORIZACIÓN DE NOTIFICACIÓN DE LA DECISIÓN DE LA ENTIDAD SOBRE LA
SOLICITUD DE AMPLIACIÓN DE PLAZO MEDIANTE MEDIOS ELECTRÓNICOS DE
COMUNICACIÓN**

(DOCUMENTO A PRESENTAR EN EL PERFECCIONAMIENTO DEL CONTRATO)

Señores

**COMITÉ DE SELECCIÓN
CONCURSO PÚBLICO N° 022-2024-ELECTRONORTE S.A.**

Presente. -

El que se suscribe, [.....], postor adjudicado y/o Representante Legal de [CONSIGNAR EN CASO DE SER PERSONA JURÍDICA], identificado con [CONSIGNAR TIPO DE DOCUMENTO DE IDENTIDAD] N° [CONSIGNAR NÚMERO DE DOCUMENTO DE IDENTIDAD], autorizo que durante la ejecución del contrato se me notifique al correo electrónico [INDICAR EL CORREO ELECTRÓNICO] lo siguiente:

✓ Notificación de la decisión de la Entidad respecto a la solicitud de ampliación de plazo.

[CONSIGNAR CIUDAD Y FECHA]

.....
**Firma, Nombres y Apellidos del postor o
Representante legal o común, según
corresponda**

Importante

La notificación de la decisión de la Entidad respecto a la solicitud de ampliación de plazo se efectúa por medios electrónicos de comunicación, siempre que se cuente con la autorización correspondiente y sea posible obtener un acuse de recibo a través del mecanismo utilizado.