

# **BASES ESTÁNDAR DE ADJUDICACIÓN SIMPLIFICADA PARA LA CONTRATACIÓN DEL SERVICIO DE CONSULTORÍA DE OBRA**

*Aprobado mediante Directiva N° 001-2019-OSCE/CD*



**SUB DIRECCIÓN DE NORMATIVIDAD – DIRECCIÓN TÉCNICO NORMATIVA**  
**ORGANISMO SUPERVISOR DE LAS CONTRATACIONES DEL ESTADO - OSCE**

**SIMBOLOGÍA UTILIZADA:**

N°	Símbolo	Descripción
1	[ABC] / [.....]	La información solicitada dentro de los corchetes sombreados debe ser completada por la Entidad durante la elaboración de las bases.
2	[ABC] / [.....]	Es una indicación, o información que deberá ser completada por la Entidad con posterioridad al otorgamiento de la buena pro para el caso específico de la elaboración de la PROFORMA DEL CONTRATO; o por los proveedores, en el caso de los ANEXOS de la oferta.
3	<div>Importante</div> <ul style="list-style-type: none"> <li>• Abc</li> </ul>	Se refiere a consideraciones importantes a tener en cuenta por el órgano encargado de las contrataciones o comité de selección, según corresponda y por los proveedores.
4	<div>Advertencia</div> <ul style="list-style-type: none"> <li>• Abc</li> </ul>	Se refiere a advertencias a tener en cuenta por el órgano encargado de las contrataciones o comité de selección, según corresponda y por los proveedores.
5	<div>Importante para la Entidad</div> <ul style="list-style-type: none"> <li>• Xyz</li> </ul>	Se refiere a consideraciones importantes a tener en cuenta por el órgano encargado de las contrataciones o comité de selección, según corresponda y deben ser eliminadas una vez culminada la elaboración de las bases.

**CARACTERÍSTICAS DEL DOCUMENTO:**

Las bases estándar deben ser elaboradas en formato WORD, y deben tener las siguientes características:

N°	Características	Parámetros
1	Márgenes	Superior : 2.5 cm      Inferior: 2.5 cm Izquierda: 2.5 cm      Derecha: 2.5 cm
2	Fuente	Arial
3	Estilo de Fuente	Normal: Para el contenido en general Cursiva: Para el encabezado y pie de página Para las Consideraciones importantes (Ítem 3 del cuadro anterior)
4	Color de Fuente	Automático: Para el contenido en general Azul : Para las Consideraciones importantes (Ítem 3 del cuadro anterior)
5	Tamaño de Letra	16 : Para las dos primeras hojas de las Secciones General y Específica 11 : Para el nombre de los Capítulos. 10 : Para el cuerpo del documento en general 9 : Para el encabezado y pie de página Para el contenido de los cuadros, pudiendo variar, según la necesidad 8 : Para las Notas al pie
6	Alineación	Justificada: Para el contenido en general y notas al pie. Centrada : Para la primera página, los títulos de las Secciones y nombres de los Capítulos)
7	Interlineado	Sencillo
8	Espaciado	Anterior : 0 Posterior : 0
9	Subrayado	Para los nombres de las Secciones y para resaltar o hacer hincapié en algún concepto

**INSTRUCCIONES DE USO:**

- Una vez registrada la información solicitada dentro de los corchetes sombreados en gris, el texto deberá quedar en letra tamaño 10, con estilo normal, sin formato de negrita y sin sombreado.
- La nota **IMPORTANTE** no puede ser modificada ni eliminada en la Sección General. En el caso de la Sección Específica debe seguirse la instrucción que se indica en dicha nota.

# **BASES INTEGRADAS**

## **BASES ESTÁNDAR DE ADJUDICACIÓN SIMPLIFICADA PARA LA CONTRATACIÓN DEL SERVICIO DE CONSULTORÍA DE OBRA<sup>1</sup>**

### **ADJUDICACIÓN SIMPLIFICADA N° N°05-2024-MDL/CS**

PRIMERA CONVOCATORIA

### **CONTRATACIÓN DEL SERVICIO DE CONSULTORÍA DE OBRA PARA LA SUPERVISIÓN DE LA EJECUCIÓN DE LA OBRA: “MEJORAMIENTO DEL SERVICIO DE AGUA PARA RIEGO EN EL CANAL GALPON DE LA LOCALIDAD LOS PEROLES (SAN MIGUEL) DEL DISTRITO DE LAGUNAS - PROVINCIA DE CHICLAYO - DEPARTAMENTO DE LAMBAYEQUE”**

---

<sup>1</sup> Estas Bases se utilizarán para la contratación del servicio de consultoría de obra. Para tal efecto, se deberá tener en cuenta la siguiente definición:

**Consultoría de obra:** Servicios profesionales altamente calificados consistente en la elaboración del expediente técnico de obras, en la supervisión de la elaboración del expediente técnico de obra o en la supervisión de obras.

## DEBER DE COLABORACIÓN

La Entidad y todo proveedor que se someta a las presentes Bases, sea como participante, postor y/o contratista, deben conducir su actuación conforme a los principios previstos en la Ley de Contrataciones del Estado.

En este contexto, se encuentran obligados a prestar su colaboración al OSCE y a la Secretaría Técnica de la Comisión de Defensa de la Libre Competencia del INDECOPI, en todo momento según corresponda a sus competencias, a fin de comunicar presuntos casos de fraude, colusión y corrupción por parte de los funcionarios y servidores de la Entidad, así como los proveedores y demás actores que participan en el proceso de contratación.

De igual forma, deben poner en conocimiento del OSCE y a la Secretaría Técnica de la Comisión de Defensa de la Libre Competencia del INDECOPI los indicios de conductas anticompetitivas que se presenten durante el proceso de contratación, en los términos del Decreto Legislativo N° 1034, "Ley de Represión de Conductas Anticompetitivas", o norma que la sustituya, así como las demás normas de la materia.

La Entidad y todo proveedor que se someta a las presentes Bases, sea como participante, postor y/o contratista del proceso de contratación deben permitir al OSCE o a la Secretaría Técnica de la Comisión de Defensa de la Libre Competencia del INDECOPI el acceso a la información referida a las contrataciones del Estado que sea requerida, prestar testimonio o absolución de posiciones que se requieran, entre otras formas de colaboración.

## **SECCIÓN GENERAL**

### **DISPOSICIONES COMUNES DEL PROCEDIMIENTO DE SELECCIÓN**

(ESTA SECCIÓN NO DEBE SER MODIFICADA EN NINGÚN EXTREMO, BAJO SANCIÓN DE NULIDAD)

## CAPÍTULO I ETAPAS DEL PROCEDIMIENTO DE SELECCIÓN

### 1.1. REFERENCIAS

Cuando en el presente documento se mencione la palabra Ley, se entiende que se está haciendo referencia a la Ley N° 30225, Ley de Contrataciones del Estado, y cuando se mencione la palabra Reglamento, se entiende que se está haciendo referencia al Reglamento de la Ley de Contrataciones del Estado aprobado por Decreto Supremo N° 344-2018-EF.

Las referidas normas incluyen sus respectivas modificaciones, de ser el caso.

### 1.2. CONVOCATORIA

Se realiza a través de su publicación en el SEACE de conformidad con lo señalado en el artículo 54 del Reglamento, en la fecha señalada en el calendario del procedimiento de selección, debiendo adjuntar las bases y resumen ejecutivo.

### 1.3. REGISTRO DE PARTICIPANTES

El registro de participantes se realiza conforme al artículo 55 del Reglamento. En el caso de un consorcio, basta que se registre uno (1) de sus integrantes.

#### Importante

- *Para registrarse como participante en un procedimiento de selección convocado por las Entidades del Estado Peruano, es necesario que los proveedores cuenten con inscripción vigente y estar habilitados ante el Registro Nacional de Proveedores (RNP) que administra el Organismo Supervisor de las Contrataciones del Estado (OSCE). Para obtener mayor información, se puede ingresar a la siguiente dirección electrónica: [www.rnp.gob.pe](http://www.rnp.gob.pe).*
- *Los proveedores que deseen registrar su participación deben ingresar al SEACE utilizando su Certificado SEACE (usuario y contraseña). Asimismo, deben observar las instrucciones señaladas en el documento de orientación "Guía para el registro de participantes electrónico" publicado en <https://www2.seace.gob.pe/>.*
- *En caso los proveedores no cuenten con inscripción vigente en el RNP y/o se encuentren inhabilitados o suspendidos para ser participantes, postores y/o contratistas, el SEACE restringirá su registro, quedando a potestad de estos intentar nuevamente registrar su participación en el procedimiento de selección en cualquier otro momento, dentro del plazo establecido para dicha etapa, siempre que haya obtenido la vigencia de su inscripción o quedado sin efecto la sanción que le impuso el Tribunal de Contrataciones del Estado.*

### 1.4. FORMULACIÓN DE CONSULTAS Y OBSERVACIONES A LAS BASES

La formulación de consultas y observaciones a las bases se efectúa de conformidad con lo establecido en los numerales 72.1 y 72.2 del artículo 72 del Reglamento, así como el literal a) del artículo 89 del Reglamento.

#### Importante

*No pueden formularse consultas ni observaciones respecto del contenido de una ficha de homologación aprobada. Las consultas y observaciones que se formulen sobre el particular, se tienen como no presentadas.*

### 1.5. ABSOLUCIÓN DE CONSULTAS, OBSERVACIONES E INTEGRACIÓN DE BASES

La absolución de consultas, observaciones e integración de las bases se realizan conforme a las disposiciones previstas en el numeral 72.4 del artículo 72 y el literal a) del artículo 89 del Reglamento.

#### Importante

- *No se absolverán consultas y observaciones a las bases que se presenten en forma física.*
- *Cuando exista divergencia entre lo indicado en el pliego de absolución de consultas y observaciones y la integración de bases, prevalece lo absuelto en el referido pliego; sin perjuicio, del deslinde de responsabilidades correspondiente.*

### 1.6. FORMA DE PRESENTACIÓN DE OFERTAS

Las ofertas se presentan conforme lo establecido en el artículo 59 y en el artículo 90 del Reglamento.

Las declaraciones juradas, formatos o formularios previstos en las bases que conforman la oferta deben estar debidamente firmados por el postor (firma manuscrita o digital, según la Ley N° 27269, Ley de Firmas y Certificados Digitales<sup>2</sup>). Los demás documentos deben ser visados por el postor. En el caso de persona jurídica, por su representante legal, apoderado o mandatario designado para dicho fin y, en el caso de persona natural, por este o su apoderado. No se acepta el pegado de la imagen de una firma o visto. Las ofertas se presentan foliadas.

#### Importante

- *Los formularios electrónicos que se encuentran en el SEACE y que los proveedores deben llenar para presentar sus ofertas, tienen carácter de declaración jurada.*
- *En caso la información contenida en los documentos escaneados que conforman la oferta no coincida con lo declarado a través del SEACE, prevalece la información declarada en los documentos escaneados.*
- *No se tomará en cuenta las ofertas que se presenten en físico a la Entidad.*

### 1.7. PRESENTACIÓN Y APERTURA DE OFERTAS

El participante presentará su oferta de manera electrónica a través del SEACE, desde las 00:01 horas hasta las 23:59 horas del día establecido para el efecto en el cronograma del procedimiento; adjuntando el archivo digitalizado que contenga los documentos que conforman la oferta de acuerdo a lo requerido en las bases.

El participante debe verificar antes de su envío, bajo su responsabilidad, que el archivo pueda ser descargado y su contenido sea legible.

#### Importante

*Los integrantes de un consorcio no pueden presentar ofertas individuales ni conformar más de un consorcio en un procedimiento de selección, o en un determinado ítem cuando se trate de procedimientos de selección según relación de ítems.*

<sup>2</sup> Para mayor información sobre la normativa de firmas y certificados digitales ingresar a: <https://www.indecopi.gob.pe/web/firmas-digitales/firmar-y-certificados-digitales>

En la apertura electrónica de la oferta técnica, el órgano encargado de las contrataciones o el comité de selección, según corresponda, verifica la presentación de lo exigido en la sección específica de las bases de conformidad con el numeral 81.2 del artículo 81 del Reglamento y determina si las ofertas responden a las características y/o requisitos y condiciones de los Términos de Referencia, detallados en la sección específica de las bases. De no cumplir con lo requerido, la oferta se considera no admitida.

## 1.8. CALIFICACIÓN Y EVALUACIÓN DE LAS OFERTAS

La calificación y evaluación de los postores se realiza conforme los requisitos de calificación y factores de evaluación que se indican en la sección específica de las bases.

La evaluación técnica y económica se realiza sobre la base de:

Oferta técnica : 100 puntos  
Oferta económica : 100 puntos

### 1.8.1 CALIFICACIÓN DE LAS OFERTAS TÉCNICAS

La calificación de las ofertas técnicas se realiza conforme a lo establecido en el numeral 82.1 del artículo 82 del Reglamento.

### 1.8.2 EVALUACIÓN DE LAS OFERTAS TÉCNICAS

La evaluación de las ofertas técnicas se realiza conforme a lo establecido en los numerales 82.2 y 82.3 del artículo 82 del Reglamento.

### 1.8.3 APERTURA Y EVALUACIÓN DE OFERTAS ECONÓMICAS

El órgano encargado de las contrataciones o el comité de selección, según corresponda, evalúa las ofertas económicas y determina el puntaje total de las ofertas conforme a lo dispuesto en el artículo 83 del Reglamento así como los coeficientes de ponderación previstos en la sección específica de las bases.

#### Importante

*En el caso de contratación de consultorías de obras a ser prestadas fuera de la provincia de Lima y Callao, cuyo valor referencial no supere los doscientos mil Soles (S/ 200,000.00), a solicitud del postor se asigna una bonificación equivalente al diez por ciento (10%) sobre el puntaje total obtenido por los postores con domicilio en la provincia donde prestará el servicio, o en las provincias colindantes, sean o no pertenecientes al mismo departamento o región. El domicilio es el consignado en la constancia de inscripción ante el RNP<sup>3</sup>. Lo mismo aplica en el caso de procedimientos de selección por relación de ítems, cuando algún ítem no supera el monto señalado anteriormente.*

## 1.9. SUBSANACIÓN DE LAS OFERTAS

La subsanación de las ofertas se sujeta a lo establecido en el artículo 60 del Reglamento. El plazo que se otorgue para la subsanación no puede ser inferior a un (1) día hábil.

La solicitud de subsanación se realiza de manera electrónica a través del SEACE y será remitida al correo electrónico consignado por el postor al momento de realizar su inscripción en el RNP, siendo su responsabilidad el permanente seguimiento de las notificaciones a dicho

<sup>3</sup> La constancia de inscripción electrónica se visualizará en el portal web del Registro Nacional de Proveedores: [www.rnp.gob.pe](http://www.rnp.gob.pe)



correo. La notificación de la solicitud se entiende efectuada el día de su envío al correo electrónico.

La presentación de las subsanaciones se realiza a través del SEACE. No se tomará en cuenta la subsanación que se presente en físico a la Entidad.

#### **1.10. OTORGAMIENTO DE LA BUENA PRO**

La buena pro se otorga luego de la evaluación correspondiente según lo indicado en el numeral 1.8.3 de la presente sección.

Previo al otorgamiento de la buena pro, el órgano encargado de las contrataciones o el comité de selección, según corresponda, aplica lo dispuesto en el artículo 68 del Reglamento, sobre el rechazo de las ofertas, de ser el caso.

En el supuesto de que dos (2) o más ofertas empaten, el otorgamiento de la buena pro se efectúa siguiendo estrictamente el orden señalado en el numeral 91.2 del artículo 91 del Reglamento.

El desempate mediante sorteo se realiza de manera electrónica a través del SEACE.

Definida la oferta ganadora, el órgano encargado de las contrataciones o el comité de selección, según corresponda, otorga la buena pro, mediante su publicación en el SEACE, incluyendo el cuadro comparativo y las actas debidamente motivadas de los resultados de la admisión, no admisión, calificación, descalificación, evaluación, rechazo y el otorgamiento de la buena pro.

#### **1.11. CONSENTIMIENTO DE LA BUENA PRO**

Cuando se hayan presentado dos (2) o más ofertas, el consentimiento de la buena pro se produce a los cinco (5) días hábiles siguientes de la notificación de su otorgamiento, sin que los postores hayan ejercido el derecho de interponer el recurso de apelación.

En caso que se haya presentado una sola oferta, el consentimiento de la buena pro se produce el mismo día de la notificación de su otorgamiento.

El consentimiento del otorgamiento de la buena pro se publica en el SEACE al día hábil siguiente de producido.

##### **Importante**

*Una vez consentido el otorgamiento de la buena pro, el órgano encargado de las contrataciones o el órgano de la Entidad al que se haya asignado tal función realiza la verificación de la oferta presentada por el postor ganador de la buena pro conforme lo establecido en el numeral 64.6 del artículo 64 del Reglamento.*

## CAPÍTULO II SOLUCIÓN DE CONTROVERSIAS DURANTE EL PROCEDIMIENTO DE SELECCIÓN

### 2.1. RECURSO DE APELACIÓN

A través del recurso de apelación se pueden impugnar los actos dictados durante el desarrollo del procedimiento de selección hasta antes del perfeccionamiento del contrato.

El recurso de apelación se presenta ante la Entidad convocante, y es conocido y resuelto por su Titular, cuando el valor referencial sea igual o menor a cincuenta (50) UIT. Cuando el valor referencial sea mayor a dicho monto, el recurso de apelación se presenta ante y es resuelto por el Tribunal de Contrataciones del Estado.

En los procedimientos de selección según relación de ítems, el valor referencial total del procedimiento determina ante quién se presenta el recurso de apelación.

Los actos que declaren la nulidad de oficio, la cancelación del procedimiento de selección y otros actos emitidos por el Titular de la Entidad que afecten la continuidad de este, se impugnan ante el Tribunal de Contrataciones del Estado.

#### Importante

- *Una vez otorgada la buena pro, el órgano encargado de las contrataciones o el comité de selección, según corresponda, está en la obligación de permitir el acceso de los participantes y postores al expediente de contratación, salvo la información calificada como secreta, confidencial o reservada por la normativa de la materia, a más tardar dentro del día siguiente de haberse solicitado por escrito.*
- *A efectos de recoger la información de su interés, los postores pueden valerse de distintos medios, tales como: (i) la lectura y/o toma de apuntes, (ii) la captura y almacenamiento de imágenes, e incluso (iii) pueden solicitar copia de la documentación obrante en el expediente, siendo que, en este último caso, la Entidad deberá entregar dicha documentación en el menor tiempo posible, previo pago por tal concepto.*
- *El recurso de apelación se presenta ante la Mesa de Partes del Tribunal o ante las oficinas desconcentradas del OSCE o en la Unidad de Trámite Documentario de la Entidad, según corresponda.*

### 2.2. PLAZOS DE INTERPOSICIÓN DEL RECURSO DE APELACIÓN

La apelación contra el otorgamiento de la buena pro o contra los actos dictados con anterioridad a ella se interpone dentro de los cinco (5) días hábiles siguientes de haberse notificado el otorgamiento de la buena pro.

La apelación contra los actos dictados con posterioridad al otorgamiento de la buena pro, contra la declaración de nulidad, cancelación y declaratoria de desierto del procedimiento, se interpone dentro de los cinco (5) días hábiles siguientes de haberse tomado conocimiento del acto que se desea impugnar.

### CAPÍTULO III DEL CONTRATO

#### 3.1. PERFECCIONAMIENTO DEL CONTRATO

Los plazos y el procedimiento para perfeccionar el contrato se realiza conforme a lo indicado en el artículo 141 del Reglamento.

Para perfeccionar el contrato, el postor ganador de la buena pro debe presentar los documentos señalados en el artículo 139 del Reglamento y los previstos en la sección específica de las bases.

#### 3.2. GARANTÍAS

Las garantías que deben otorgar los postores y/o contratistas, según corresponda, son las de fiel cumplimiento del contrato y por los adelantos.

##### 3.2.1. GARANTÍA DE FIEL CUMPLIMIENTO

Como requisito indispensable para perfeccionar el contrato, el postor ganador debe entregar a la Entidad la garantía de fiel cumplimiento del mismo por una suma equivalente al diez por ciento (10%) del monto del contrato original. Esta se mantiene vigente hasta el consentimiento de la liquidación final.

##### 3.2.2. GARANTÍA DE FIEL CUMPLIMIENTO POR PRESTACIONES ACCESORIAS

En las contrataciones que conllevan la ejecución de prestaciones accesorias, tales como mantenimiento, reparación o actividades afines, se otorga una garantía adicional por una suma equivalente al diez por ciento (10%) del monto del contrato de la prestación accesorio, la misma que debe ser renovada periódicamente hasta el cumplimiento total de las obligaciones garantizadas.

##### Importante

*En los contratos de consultorías de obras que celebren las Entidades con las micro y pequeñas empresas, estas últimas pueden otorgar como garantía de fiel cumplimiento el diez por ciento (10%) del monto del contrato, porcentaje que es retenido por la Entidad durante la primera mitad del número total de pagos a realizarse, de forma prorrateada en cada pago, con cargo a ser devuelto a la finalización del mismo, conforme lo establecen los numerales 149.4 y 149.5 del artículo 149 del Reglamento y numeral 151.2 del artículo 151 del Reglamento.*

##### 3.2.3. GARANTÍA POR ADELANTO

En caso se haya previsto en la sección específica de las bases la entrega de adelantos, el contratista debe presentar una garantía emitida por idéntico monto conforme a lo estipulado en el artículo 153 del Reglamento.

#### 3.3. REQUISITOS DE LAS GARANTÍAS

Las garantías que se presenten deben ser incondicionales, solidarias, irrevocables y de realización automática en el país, al solo requerimiento de la Entidad. Asimismo, deben ser emitidas por empresas que se encuentren bajo la supervisión directa de la Superintendencia de Banca, Seguros y Administradoras Privadas de Fondos de Pensiones y que cuenten con clasificación de riesgo B o superior. Asimismo, deben estar autorizadas para emitir garantías; o estar consideradas en la última lista de bancos extranjeros de primera categoría que periódicamente publica el Banco Central de Reserva del Perú.

#### **Importante**

*Corresponde a la Entidad verificar que las garantías presentadas por el postor ganador de la buena pro y/o contratista cumplan con los requisitos y condiciones necesarios para su aceptación y eventual ejecución; sin perjuicio de la determinación de las responsabilidades funcionales que correspondan.*

#### **Advertencia**

*Los funcionarios de las Entidades no deben aceptar garantías emitidas bajo condiciones distintas a las establecidas en el presente numeral, debiendo tener en cuenta lo siguiente:*

*1. La clasificadora de riesgo que asigna la clasificación a la empresa que emite la garantía debe encontrarse listada en el portal web de la SBS (<http://www.sbs.gob.pe/sistema-financiero/clasificadoras-de-riesgo>).*

*2. Se debe identificar en la página web de la clasificadora de riesgo respectiva, cuál es la clasificación vigente de la empresa que emite la garantía, considerando la vigencia a la fecha de emisión de la garantía.*

*3. Para fines de lo establecido en el artículo 148 del Reglamento, la clasificación de riesgo B, incluye las clasificaciones B+ y B.*

*4. Si la empresa que otorga la garantía cuenta con más de una clasificación de riesgo emitida por distintas empresas listadas en el portal web de la SBS, bastará que en una de ellas cumpla con la clasificación mínima establecida en el Reglamento.*

*En caso exista alguna duda sobre la clasificación de riesgo asignada a la empresa emisora de la garantía, se deberá consultar a la clasificadora de riesgos respectiva.*

*De otro lado, además de cumplir con el requisito referido a la clasificación de riesgo, a efectos de verificar si la empresa emisora se encuentra autorizada por la SBS para emitir garantías, debe revisarse el portal web de dicha Entidad (<http://www.sbs.gob.pe/sistema-financiero/relacion-de-empresas-que-se-encuentran-autorizadas-a-emitir-cartas-fianza>).*

*Los funcionarios competentes deben verificar la autenticidad de la garantía a través de los mecanismos establecidos (consulta web, teléfono u otros) por la empresa emisora.*

### **3.4. EJECUCIÓN DE GARANTÍAS**

La Entidad puede solicitar la ejecución de las garantías conforme a los supuestos contemplados en el artículo 155 del Reglamento.

### **3.5. ADELANTOS**

La Entidad puede entregar adelantos directos al contratista, los que en ningún caso exceden en conjunto del treinta por ciento (30%) del monto del contrato original, siempre que ello haya sido previsto en la sección específica de las bases.

### **3.6. PENALIDADES**

#### **3.6.1. PENALIDAD POR MORA EN LA EJECUCIÓN DE LA PRESTACIÓN**

En caso de retraso injustificado del contratista en la ejecución de las prestaciones objeto del contrato, la Entidad le aplica automáticamente una penalidad por mora por cada día de atraso, de conformidad con el artículo 162 del Reglamento.

#### **3.6.2. OTRAS PENALIDADES**

La Entidad puede establecer penalidades distintas a la mencionada en el numeral precedente, según lo previsto en el artículo 163 del Reglamento y lo indicado en la sección específica de las bases.

Estos dos tipos de penalidades se calculan en forma independiente y pueden alcanzar cada una un monto máximo equivalente al diez por ciento (10%) del monto del contrato vigente, o de ser el caso, del ítem que debió ejecutarse.

### 3.7. PAGOS

El pago se realiza después de ejecutada la respectiva prestación, pudiendo contemplarse pagos a cuenta, según la forma establecida en la sección específica de las bases o en el contrato.

La Entidad paga las contraprestaciones pactadas a favor del contratista dentro de los diez (10) días calendario siguientes de otorgada la conformidad de los servicios, siempre que se verifiquen las condiciones establecidas en el contrato para ello, bajo responsabilidad del funcionario competente.

La conformidad se emite en un plazo máximo de quince (15) días, bajo responsabilidad del funcionario que debe emitir la conformidad.

En el caso que se haya suscrito contrato con un consorcio, el pago se realizará de acuerdo a lo que se indique en el contrato de consorcio.

#### **Advertencia**

*En caso de retraso en los pagos a cuenta o pago final por parte de la Entidad, salvo que se deba a caso fortuito o fuerza mayor, esta reconoce al contratista los intereses legales correspondientes, de conformidad con el artículo 39 de la Ley y 171 del Reglamento, debiendo repetir contra los responsables de la demora injustificada.*

### 3.8. INCUMPLIMIENTO DEL CONTRATO

Las causales para la resolución del contrato, serán aplicadas de conformidad con el artículo 36 de la Ley y 164 del Reglamento.

### 3.9. DISPOSICIONES FINALES

Todos los demás aspectos del presente procedimiento no contemplados en las bases se regirán supletoriamente por la Ley y su Reglamento, así como por las disposiciones legales vigentes.

## **SECCIÓN ESPECÍFICA**

### **CONDICIONES ESPECIALES DEL PROCEDIMIENTO DE SELECCIÓN**

(EN ESTA SECCIÓN LA ENTIDAD DEBERÁ COMPLETAR LA INFORMACIÓN EXIGIDA, DE ACUERDO A LAS INSTRUCCIONES INDICADAS)

## CAPÍTULO I GENERALIDADES

### 1.1. ENTIDAD CONVOCANTE

Nombre : Municipalidad Distrital de Lagunas  
RUC N° : 20162213254  
Domicilio legal : Jr. Lima N°456 – Mocupe Tradicional – Distrito de Lagunas – Chiclayo - Lambayeque  
Teléfono: : 963821152  
Correo electrónico : abastecimientolagunasm@gmail.com

### 1.2. OBJETO DE LA CONVOCATORIA

El presente procedimiento de selección tiene por objeto la contratación del servicio de consultoría de obra para la supervisión de la ejecución de la obra **“MEJORAMIENTO DEL SERVICIO DE AGUA PARA RIEGO EN EL CANAL GALPON DE LA LOCALIDAD LOS PEROLES (SAN MIGUEL) DEL DISTRITO DE LAGUNAS - PROVINCIA DE CHICLAYO - DEPARTAMENTO DE LAMBAYEQUE”**.

### 1.3. VALOR REFERENCIAL<sup>4</sup>

El valor referencial asciende a **S/ 482,433.92 (cuatrocientos ochenta y dos mil cuatrocientos treinta y tres con 92/100 soles)**, incluidos los impuestos de Ley y cualquier otro concepto que incida en el costo total del servicio de consultoría de obra. El valor referencial ha sido calculado al mes de noviembre de 2024.

Valor Referencial (VR)	Límites <sup>5</sup>	
	Inferior (90%)	Superior (110%)
<b>S/ 474,571.13</b> (cuatrocientos setenta y cuatro mil quinientos setenta y uno con 13/100 soles)	<b>S/ 427,114.02</b> (cuatrocientos veintisiete mil ciento catorce con 02/100 soles)	<b>S/ 522,028.24</b> (quinientos veintidós mil veintiocho con 24/100 soles)

#### Importante

*Las ofertas económicas no pueden exceder los límites del valor referencial de conformidad con el numeral 28.2 del artículo 28 de la Ley.*

En el caso de supervisión de obras, cuando se haya previsto que las actividades comprenden además la liquidación del contrato de obra, se debe desagregar el monto correspondiente a ambas prestaciones, según el siguiente detalle:

<sup>4</sup> El monto del valor referencial indicado en esta sección de las bases no debe diferir del monto del valor referencial consignado en la ficha del procedimiento en el SEACE. No obstante, de existir contradicción entre estos montos, primará el monto del valor referencial indicado en las bases aprobadas.

<sup>5</sup> De acuerdo a lo señalado en el artículo 48 del Reglamento, estos límites se calculan considerando dos (2) decimales. Para ello, si el límite inferior tiene más de dos decimales, se aumenta en un dígito el valor del segundo decimal; en el caso del límite superior, se considera el valor del segundo decimal sin efectuar el redondeo.

DESCRIPCIÓN DEL OBJETO	N° DE PERIODOS DE TIEMPO <sup>6</sup>	PERIODO O UNIDAD DE TIEMPO <sup>7</sup>	TARIFA REFERENCIAL UNITARIA	VALOR REFERENCIAL TOTAL
Supervisión de obra	150	días		
Liquidación de obra				

#### 1.4. EXPEDIENTE DE CONTRATACIÓN

El expediente de contratación fue aprobado mediante Resolución de Alcaldía N° 523-2024MDL/A de fecha 14 de noviembre de 2024

#### 1.5. FUENTE DE FINANCIAMIENTO

Donaciones y Transferencias

##### Importante

*La fuente de financiamiento debe corresponder a aquella prevista en la Ley de Equilibrio Financiero del Presupuesto del Sector Público del año fiscal en el cual se convoca el procedimiento de selección.*

#### 1.6. SISTEMA DE CONTRATACIÓN

El presente procedimiento se rige por el sistema de **ESQUEMA MIXTO: TARIFAS Y SUMA ALZADA**, de acuerdo con lo establecido en el expediente de contratación respectivo.

##### Importante

*En el caso de supervisión de obras, cuando se haya previsto que las actividades comprenden la liquidación del contrato de obra, la supervisión se rige bajo el sistema de tarifas mientras que la liquidación se rige bajo el sistema a suma alzada.*

#### 1.7. ALCANCES DEL REQUERIMIENTO

El alcance de la prestación está definido en el Capítulo III de la presente sección de las bases.

#### 1.8. PLAZO DE PRESTACIÓN DEL SERVICIO DE CONSULTORÍA DE OBRA

Los servicios de consultoría de obra materia de la presente convocatoria se prestarán en el plazo de **ciento ochenta (180) días** calendario: **Ciento cincuenta (150) días** corresponde a la etapa de **supervisión de obra** y **treinta (30) días** a la **etapa de liquidación de obra**, en concordancia con lo establecido en el expediente de contratación.

##### Importante

<sup>6</sup> Número estimado de días, meses, entre otros de la ejecución de la prestación.

<sup>7</sup> Día, mes, entre otros.



*En el caso de supervisión de obras, el plazo inicial del contrato debe estar vinculado al del contrato de la obra a ejecutar y comprender hasta la liquidación de la obra, de conformidad con el artículo 10 de la Ley.*

### 1.9. COSTO DE REPRODUCCIÓN Y ENTREGA DE BASES

Los participantes registrados tienen el derecho de recabar un ejemplar de las bases, para cuyo efecto deben cancelar:

Pagar en: Oficina de Tesorería

Recoger en: Oficina de Abastecimiento

Costo de las bases: Impresa S/ 10.00

#### **Importante**

*El costo de entrega de un ejemplar de las bases no puede exceder el costo de su reproducción.*

### 1.10. BASE LEGAL

- Ley N°31953, Ley de Presupuesto del Sector Público 2024.
- Ley N° 31954 Ley de Equilibrio Financiero del Presupuesto del Sector Público del Año Fiscal 2024.
- Ley N° 30225 Ley de Contrataciones del Estado.
- Ley N° 27806, Ley de Transparencia y de Acceso a la Información Pública.
- Ley N° 27444, Ley de Procedimiento Administrativo General y modificatorias.
- Ley N°27806, Ley de Transparencia y de acceso a la Información Pública y modificatoria.
- Ley N°29783 - Ley de Seguridad y Salud en el Trabajo.
- Ley N° 27972, Ley Orgánica de Municipalidades.
- Decreto Supremo N°005-2012-TR que aprueba el Reglamento de la Ley de Seguridad y Salud en el Trabajo.
- Decreto Supremo N°011-79-VC.
- Decreto Supremo N°344-2018-EF, Reglamento de la Ley de Contrataciones del Estado (RLCE), modificado por Decreto Supremo N° 377-2019-EF, Decreto Supremo N°168-2020-EF y D.S. N° 234-2022- EF, Decreto Supremo, Decreto Supremo N° 051-2024-EF.
- Decreto Supremo N°011-2006-VIVIENDA, Aprueban 66 Normas Técnicas del Reglamento Nacional de Edificaciones - RNE y sus modificatorias.
- Decreto Supremo N°011-2019-TR, Decreto Supremo que aprueba el Reglamento de Seguridad y Salud en el Trabajo para el Sector Construcción
- Código Civil.
- Directiva N°009-2020-OSCE/CD, Lineamientos para el uso del Cuaderno de Obra Digital.
- Directivas, Pronunciamientos y Opiniones del OSCE.

Las referidas normas incluyen sus respectivas modificaciones, de ser el caso.

## CAPÍTULO II DEL PROCEDIMIENTO DE SELECCIÓN

### 2.1. CALENDARIO DEL PROCEDIMIENTO DE SELECCIÓN

Según el cronograma de la ficha de selección de la convocatoria publicada en el SEACE.

#### Importante

*De conformidad con la vigesimosegunda Disposición Complementaria Final del Reglamento, en caso la Entidad (Ministerios y sus organismos públicos, programas o proyectos adscritos) haya difundido el requerimiento a través del SEACE siguiendo el procedimiento establecido en dicha disposición, no procede formular consultas u observaciones al requerimiento.*

### 2.2. CONTENIDO DE LAS OFERTAS

#### 2.2.1. OFERTA TÉCNICA

La oferta contendrá, además de un índice de documentos<sup>8</sup>, la siguiente documentación:

##### 2.2.1.1. Documentación de presentación obligatoria

#### A. Documentos para la admisión de la oferta

a.1) Declaración jurada de datos del postor. (**Anexo N° 1**)

a.2) Documento que acredite la representación de quien suscribe la oferta.

En caso de persona jurídica, copia del certificado de vigencia de poder del representante legal, apoderado o mandatario designado para tal efecto.

En caso de persona natural, copia del documento nacional de identidad o documento análogo, o del certificado de vigencia de poder otorgado por persona natural, del apoderado o mandatario, según corresponda.

En el caso de consorcios, este documento debe ser presentado por cada uno de los integrantes del consorcio que suscriba la promesa de consorcio, según corresponda.

#### Advertencia

*De acuerdo con el artículo 4 del Decreto Legislativo N° 1246, las Entidades están prohibidas de exigir a los administrados o usuarios la información que puedan obtener directamente mediante la interoperabilidad a que se refieren los artículos 2 y 3 de dicho Decreto Legislativo. En esa medida, si la Entidad es usuaria de la Plataforma de Interoperabilidad del Estado – PIDE<sup>9</sup> y siempre que el servicio web se encuentre activo en el Catálogo de Servicios de dicha plataforma, no corresponderá exigir el certificado de vigencia de poder y/o documento nacional de identidad.*

a.3) Declaración jurada de acuerdo con el literal b) del artículo 52 del Reglamento. (**Anexo N° 2**)

<sup>8</sup> La omisión del índice no determina la no admisión de la oferta.

<sup>9</sup> Para mayor información de las Entidades usuarias y del Catálogo de Servicios de la Plataforma de Interoperabilidad del Estado – PIDE ingresar al siguiente enlace <https://www.gobiernodigital.gob.pe/interoperabilidad/>

- a.4) Declaración jurada de cumplimiento de los Términos de Referencia contenidos en el numeral 3.1 del Capítulo III de la presente sección. (**Anexo N° 3**)
- a.5) Declaración jurada de plazo de prestación del servicio de consultoría de obra. (**Anexo N° 4**).
- a.6) Promesa de consorcio con firmas legalizadas, de ser el caso, en la que se consigne los integrantes, el representante común, el domicilio común y las obligaciones a las que se compromete cada uno de los integrantes del consorcio, así como el porcentaje equivalente a dichas obligaciones. (**Anexo N° 5**)

**Importante**

*El órgano encargado de las contrataciones o el comité de selección, según corresponda, verifica la presentación de los documentos requeridos. De no cumplir con lo requerido, la oferta se considera no admitida.*

**B. Documentos para acreditar los requisitos de calificación**

Incorporar en la oferta los documentos que acreditan los “**Requisitos de Calificación**” que se detallan en el numeral 3.2 del Capítulo III de la presente sección de las bases.

**2.2.1.2. Documentación de presentación facultativa:**

- a) En el caso de microempresas y pequeñas empresas integradas por personas con discapacidad, o en el caso de consorcios conformados en su totalidad por estas empresas, deben presentar la constancia o certificado con el cual acredite su inscripción en el Registro de Empresas Promocionales para Personas con Discapacidad<sup>10</sup>.
- b) Incorporar en la oferta los documentos que acreditan los “**Factores de Evaluación**” establecidos en el Capítulo IV de la presente sección de las bases, a efectos de obtener el puntaje previsto en dicho Capítulo para cada factor.
- c) Solicitud de bonificación por tener la condición de micro y pequeña empresa. (**Anexo N° 11**)

**Advertencia**

*El órgano encargado de las contrataciones o el comité de selección, según corresponda, no podrá exigir al postor la presentación de documentos que no hayan sido indicados en los acápite “Documentos para la admisión de la oferta”, “Requisitos de calificación” y “Factores de evaluación”.*

**2.2.2. OFERTA ECONÓMICA**

La oferta económica expresada en **SOLES**. Adjuntar obligatoriamente el **Anexo N° 6**.

El monto total de la oferta económica y los subtotales que lo componen deben ser expresados con dos (2) decimales. Los precios unitarios o tarifas pueden ser expresados con más de dos (2) decimales.

**Importante**

- El órgano encargado de las contrataciones o el comité de selección, según corresponda, declara no admitidas las ofertas que no se encuentren dentro de los límites del valor referencial previstos en el numeral 28.2 del artículo 28 de la Ley.*
- La estructura de costos, se presenta para el perfeccionamiento del contrato.*

<sup>10</sup> Dicho documento se tendrá en consideración en caso de empate, conforme a lo previsto en el artículo 91 del Reglamento.

### 2.3. DETERMINACIÓN DEL PUNTAJE TOTAL DE LAS OFERTAS

Una vez evaluadas las ofertas técnica y económica se procederá a determinar el puntaje total de las mismas.

El puntaje total de las ofertas es el promedio ponderado de ambas evaluaciones, obtenido de la aplicación de la siguiente fórmula:

$$PTP_i = c_1 PT_i + c_2 Pe_i$$

Donde:

- PTP<sub>i</sub> = Puntaje total del postor i  
PT<sub>i</sub> = Puntaje por evaluación técnica del postor i  
Pe<sub>i</sub> = Puntaje por evaluación económica del postor i  
c<sub>1</sub> = Coeficiente de ponderación para la evaluación técnica.  
c<sub>2</sub> = Coeficiente de ponderación para la evaluación económica.

Se aplicarán las siguientes ponderaciones:

- c<sub>1</sub> = 0.80  
c<sub>2</sub> = 0.20

Donde: c<sub>1</sub> + c<sub>2</sub> = 1.00

### 2.4. REQUISITOS PARA PERFECCIONAR EL CONTRATO

El postor ganador de la buena pro debe presentar los siguientes documentos para perfeccionar el contrato:

- Garantía de fiel cumplimiento del contrato.
- Contrato de consorcio con firmas legalizadas ante Notario de cada uno de los integrantes, de ser el caso.
- Código de cuenta interbancaria (CCI) o, en el caso de proveedores no domiciliados, el número de su cuenta bancaria y la entidad bancaria en el exterior.
- Copia de la vigencia del poder del representante legal de la empresa que acredite que cuenta con facultades para perfeccionar el contrato, cuando corresponda.
- Copia de DNI del postor en caso de persona natural, o de su representante legal en caso de persona jurídica.

#### Advertencia

*De acuerdo con el artículo 4 del Decreto Legislativo N° 1246, las Entidades están prohibidas de exigir a los administrados o usuarios la información que puedan obtener directamente mediante la interoperabilidad a que se refieren los artículos 2 y 3 de dicho Decreto Legislativo. En esa medida, si la Entidad es usuaria de la Plataforma de Interoperabilidad del Estado – PIDE<sup>11</sup> y siempre que el servicio web se encuentre activo en el Catálogo de Servicios de dicha plataforma, no corresponderá exigir los documentos previstos en los literales e) y f).*

- Domicilio para efectos de la notificación durante la ejecución del contrato.
- Autorización de notificación de la decisión de la Entidad sobre la solicitud de ampliación de plazo mediante medios electrónicos de comunicación <sup>12</sup>. (**Anexo N° 12**)
- Estructura de costos de la oferta económica.
- Copia de los diplomas que acrediten la formación académica requerida del personal clave, en caso que el grado o título profesional requerido no se encuentren publicados en el Registro Nacional de Grados Académicos y Títulos Profesionales a cargo de la de la Superintendencia Nacional de Educación Superior Universitaria – SUNEDU<sup>13</sup>.

<sup>11</sup> Para mayor información de las Entidades usuarias y del Catálogo de Servicios de la Plataforma de Interoperabilidad del Estado – PIDE ingresar al siguiente enlace <https://www.gobiernodigital.gob.pe/interoperabilidad/>

<sup>12</sup> En tanto se implemente la funcionalidad en el SEACE, de conformidad con la Primera Disposición Complementaria Transitoria del Decreto Supremo N° 234-2022-EF.

<sup>13</sup> <https://enlinea.sunedu.gob.pe/>

- j) Copia de (i) contratos y su respectiva conformidad o (ii) constancias o (iii) certificados o (iv) cualquier otra documentación que, de manera fehaciente demuestre la experiencia del personal clave.
- k) Copia de documentos que sustenten la propiedad, la posesión, el compromiso de compra venta o alquiler u otro documento que acredite la disponibilidad del requisito de calificación equipamiento estratégico. En el caso que el postor ganador sea un consorcio los documentos de acreditación de este requisito pueden estar a nombre del consorcio o de uno de sus integrantes<sup>14</sup>.

#### Importante

- *La Entidad debe aceptar las diferentes denominaciones utilizadas para acreditar la carrera profesional requerida, aun cuando no coincida literalmente con aquella prevista en los requisitos de calificación (por ejemplo Ingeniería Ambiental, Ingeniería en Gestión Ambiental, Ingeniería y Gestión Ambiental u otras denominaciones).*

- *Los documentos que acreditan la experiencia del personal clave deben incluir como mínimo los nombres y apellidos del personal, el cargo desempeñado, el plazo de la prestación indicando el día, mes y año de inicio y culminación, el nombre de la Entidad u organización que emite el documento, la fecha de emisión y nombres y apellidos de quien suscribe el documento.*

*En caso estos documentos establezcan el plazo de la experiencia adquirida por el personal clave en meses sin especificar los días la Entidad debe considerar el mes completo.*

*De presentarse experiencia ejecutada paralelamente (traslape), para el cómputo del tiempo de dicha experiencia sólo se considerará una vez el periodo traslapado. No obstante, de presentarse periodos traslapados en el supervisor de obra, no se considera ninguna de las experiencias acreditadas, salvo la supervisión de obras por paquete.*

*Se considerará aquella experiencia que no tenga una antigüedad mayor a veinticinco (25) años anteriores a la fecha de la presentación de ofertas.*

*Asimismo, la Entidad debe valorar de manera integral los documentos presentados para acreditar dicha experiencia. En tal sentido, aun cuando en los documentos presentados la denominación del cargo o puesto no coincida literalmente con aquella prevista en los requisitos de calificación, se deberá validar la experiencia si las actividades que realizó el profesional corresponden con la función propia del cargo o puesto requerido.*

- *Cuando el postor ganador de la buena pro presenta como personal clave a profesionales que se encuentren prestando servicios como residente o supervisor en obras contratadas por la Entidad que no cuentan con recepción, procede otorgar plazo adicional para subsanar, conforme lo previsto en el literal a) del artículo 141 del Reglamento.*
- *En caso que el postor ganador de la buena pro sea un consorcio, las garantías que presente este para el perfeccionamiento del contrato, así como durante la ejecución contractual, de ser el caso, además de cumplir con las condiciones establecidas en el artículo 33 de la Ley y en el artículo 148 del Reglamento, deben consignar expresamente el nombre completo o la denominación o razón social de los integrantes del consorcio, en calidad de garantizados, de lo contrario no podrán ser aceptadas por las Entidades. No se cumple el requisito antes indicado si se consigna únicamente la denominación del consorcio, conforme lo dispuesto en la Directiva "Participación de Proveedores en Consorcio en las Contrataciones del Estado".*
- *En los contratos de consultoría de obras que celebren las Entidades con las micro y pequeñas empresas, estas últimas pueden otorgar como garantía de fiel cumplimiento el diez por ciento (10%) del monto del contrato, porcentaje que es retenido por la Entidad durante la primera mitad del número total de pagos a realizarse, de forma prorrateada en cada pago, con cargo a ser devuelto a la finalización del mismo, conforme lo establece el numeral 149.4 del artículo 149 y el numeral 151.2 del artículo 151 del Reglamento. Para dicho efecto los postores deben encontrarse registrados en el REMYPE, consignando en la Declaración Jurada de Datos del Postor (Anexo N° 1) o en la solicitud de retención de la garantía durante el perfeccionamiento del contrato, que tienen la condición de MYPE, lo cual será verificado por la Entidad en el link <http://www2.trabajo.gob.pe/servicios-en-linea-2-2> opción consulta de empresas acreditadas en el REMYPE.*

<sup>14</sup> Incluir solo en caso se haya incluido el equipamiento estratégico como requisito de calificación.

**Importante**

- *Corresponde a la Entidad verificar que las garantías presentadas por el postor ganador de la buena pro cumplan con los requisitos y condiciones necesarios para su aceptación y eventual ejecución; sin perjuicio de la determinación de las responsabilidades funcionales que correspondan.*
- *De conformidad con el Reglamento Consular del Perú aprobado mediante Decreto Supremo N° 076-2005-RE para que los documentos públicos y privados extendidos en el exterior tengan validez en el Perú, deben estar legalizados por los funcionarios consulares peruanos y refrendados por el Ministerio de Relaciones Exteriores del Perú, salvo que se trate de documentos públicos emitidos en países que formen parte del Convenio de la Apostilla, en cuyo caso bastará con que estos cuenten con la Apostilla de la Haya<sup>15</sup>.*
- *La Entidad no puede exigir documentación o información adicional a la consignada en el presente numeral para el perfeccionamiento del contrato.*

## **2.5. PERFECCIONAMIENTO DEL CONTRATO**

El contrato se perfecciona con la suscripción del documento que lo contiene. Para dicho efecto el postor ganador de la buena pro, dentro del plazo previsto en el artículo 141 del Reglamento, debe presentar la documentación requerida en la Mesa de Partes de la Municipalidad Distrital de Lagunas, sito en Jr. Lima N° 456- Motupe Tradicional - Distrito de Lagunas – Provincia de Chiclayo y Departamento de Lambayeque.

## **2.6. FORMA DE PAGO**

La Entidad realizará el pago de la contraprestación pactada a favor del contratista en TARIFAS.

Para efectos del pago de las contraprestaciones ejecutadas por el contratista, la Entidad debe contar con la siguiente documentación:

- Informe del funcionario responsable de la Gerencia de Desarrollo Territorial e Infraestructura emitiendo la conformidad de la prestación efectuada.
- Comprobante de pago.

Dicha documentación se debe presentar en Mesa de Partes de la Municipalidad Distrital de Lagunas, sito en Jr. Lima N° 456 – Motupe Tradicional – Distrito de Lagunas – Provincia de Chiclayo y Departamento de Lambayeque.

## **2.7. REAJUSTE DE LOS PAGOS**

El reajuste se realizará según lo establecido en el artículo 38.5 del Artículo 38 del DS 344-2018-EF y modificatorias del Reglamento de la Ley de Contrataciones del Estado N°30225.

Se establecerá mediante  
 $K = Ir/Io$

Donde:

Ir: índice general de precios al consumidor a la fecha de reajuste.

Io: índice general de precios al consumidor a la fecha del presupuesto.

Se aplica el índice unificado N°39 – Índice General de Precios al Consumidor.

<sup>15</sup> Según lo previsto en la Opinión N° 009-2016/DTN.

### CAPÍTULO III REQUERIMIENTO

#### Importante

*De conformidad con el numeral 29.8 del artículo 29 del Reglamento, el área usuaria es responsable de la adecuada formulación del requerimiento, debiendo asegurar la calidad técnica y reducir la necesidad de su reformulación por errores o deficiencias técnicas que repercutan en el proceso de contratación*

### CAPÍTULO III REQUERIMIENTO TÉRMINOS DE REFERENCIA

**SUPERVISIÓN DE LA OBRA:** “MEJORAMIENTO DEL SERVICIO DE AGUA PARA RIEGO EN EL CANAL GALPON DE LA LOCALIDAD LOS PEROLE (SAN MIGUEL) DEL DISTRITO DE LAGUNAS - PROVINCIA DE CHICLAYO - DEPARTAMENTO DE LAMBAYEQUE”

#### I. FINALIDAD PÚBLICA

La finalidad del presente servicio es contratar los servicios de consultoría de obra para la supervisión de la obra: “**MEJORAMIENTO DEL SERVICIO DE AGUA PARA RIEGO EN EL CANAL GALPON DE LA LOCALIDAD LOS PEROLE (SAN MIGUEL) DEL DISTRITO DE LAGUNAS - PROVINCIA DE CHICLAYO - DEPARTAMENTO DE LAMBAYEQUE**”, CON CUI N° 2541302, el mismo que garantizará el adecuado control, seguimiento y monitoreo de la ejecución de obra de acuerdo al expediente técnico y de las normativas vigentes aplicables para la ejecución de la obra.

##### 1.1. ALCANCES DE LOS SERVICIOS

- La SUPERVISIÓN, suministrará todos los servicios necesarios para la supervisión a nivel de ejecución de obra, y la Liquidación final del Contrato del Contratista a cargo de la ejecución de la obra.
- La Supervisión no tiene carácter limitativo, los servicios comprenderán todo lo relacionado con la Supervisión, Inspección, Control Técnico, Control Económico y Administrativo, Control en la Prevención de Riesgo (Seguridad), Medio Ambiente y, de todas las actividades a ejecutarse.
- El Supervisor debe asegurar que en cada momento que el Contratista (Ejecutor de Obra) disponga de los equipos y personal suficiente para el cumplimiento del Cronograma de Obra, siendo esto independiente del número de equipos ofertados o de su rendimiento.
- El supervisor de Obra, representa a la Entidad en obra y tendrá la obligación de cumplir funciones generales y específicas relacionadas con su control y ejecución.

#### II. DE LOS ANTECEDENTES

##### 2.1. Antecedentes

La Municipalidad Distrital de Lagunas ha priorizado la ejecución de Proyectos de Infraestructura vial, siendo uno de ellos el proyecto de inversión denominado: “**MEJORAMIENTO DEL SERVICIO DE AGUA PARA RIEGO EN EL CANAL GALPON DE LA LOCALIDAD LOS PEROLE (SAN MIGUEL) DEL DISTRITO DE LAGUNAS - PROVINCIA DE CHICLAYO - DEPARTAMENTO DE LAMBAYEQUE**”, CON CUI N° 2541302, que se ejecutará por la modalidad de Ejecución



Presupuestaria Indirecta por sistema de contratación PRECIOS UNITARIOS, siendo necesario para tal fin a su vez, la contratación del Consultor que Supervisará la obra de dicho proyecto a contratarse.

## 2.2. Entidad contratante









Municipalidad Distrital de Lagunas.

## 2.3. Área solicitante

Municipalidad Distrital de Lagunas.

## 2.4. Marco legal

Establecer los lineamientos en que se enmarca la formulación y evaluación del proyecto de inversión:

-  Ley N° 28411 - Ley General del Sistema Nacional de Presupuesto.
-  Ley N° 27867 y sus modificatorias vigentes, Ley N° 27902 y ley N° 28013, Ley Orgánica de Gobiernos Regionales.
-  Ley N° 27444, Procedimiento Administrativo General y sus modificatorias vigentes.
-  Texto único Ordenado de la Ley N° 30225, Ley de Contrataciones del Estado. Aprobado mediante Decreto Supremo N° 082-2019-EF y publicado en el Diario Oficial El Peruano el 13 de marzo del 2019. Fe de erratas.
-  Decreto Supremo N° 344-2018-EF, que aprueba el Reglamento de la Ley N° 30225 (vigente desde el 30 de enero del 2019). Ver Fe de Erratas. Modificado por Decreto Supremo N° 377-2019-EF y Decreto Supremo N° 168-2020-EF (ver FE DE ERRATAS publicada el 10/07/2020).
-  Decreto Legislativo N° 1252. Decreto Legislativo que crea el Sistema Nacional de Programación Multianual y Gestión de Inversiones y deroga la Ley N° 27293, Ley del Sistema Nacional de Inversión Pública.
-  Decreto Supremo N° 283-2021-EF.
-  Resolución N° 023-2016-OSCE/PRE y Directiva N° 016-2016-OSCE/CD.

## III. ÁREA DE INFLUENCIA

### 3.1. Área del estudio

El área de estudio comprende a las siguientes localidades:

**SECTOR:** C.P. LOS PEROLES – SAN MIGUEL  
**DISTRITO:** LAGUNAS  
**PROVINCIA:** CHICLAYO  
**DEPARTAMENTO:** LAMBAYEQUE

**Cuadro N°01: Cuadro de Ubigeos**

Región	Lambayeque
Provincia	Chiclayo
Distrito	Lagunas
Sector	C. P Los Peroles
Región Geográfica	Costa (x)    Sierra ( )    Selva ( )
Altitud	34 m.s.n.m.



Gráfico N°01: Macro Localización – Ubicación Política del Proyecto



Gráfico N°02: Micro Localización



Fuente: Elaboración Propia

3.2. Área de influencia

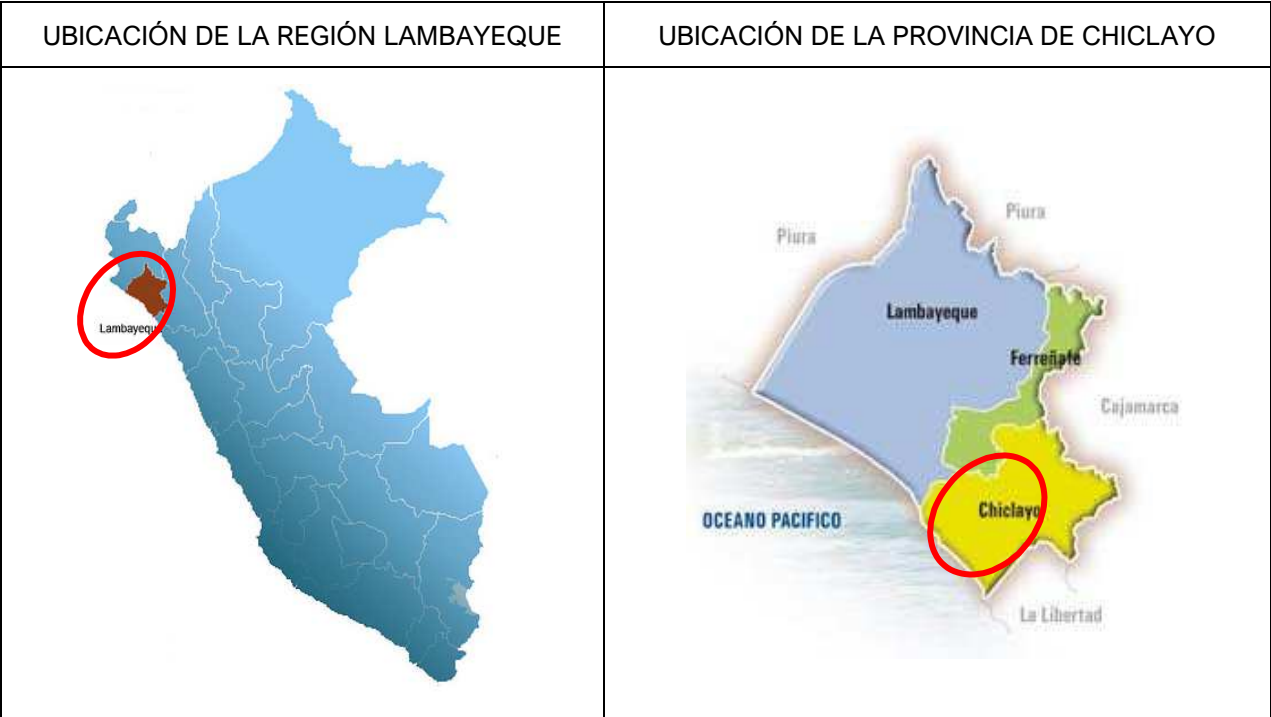
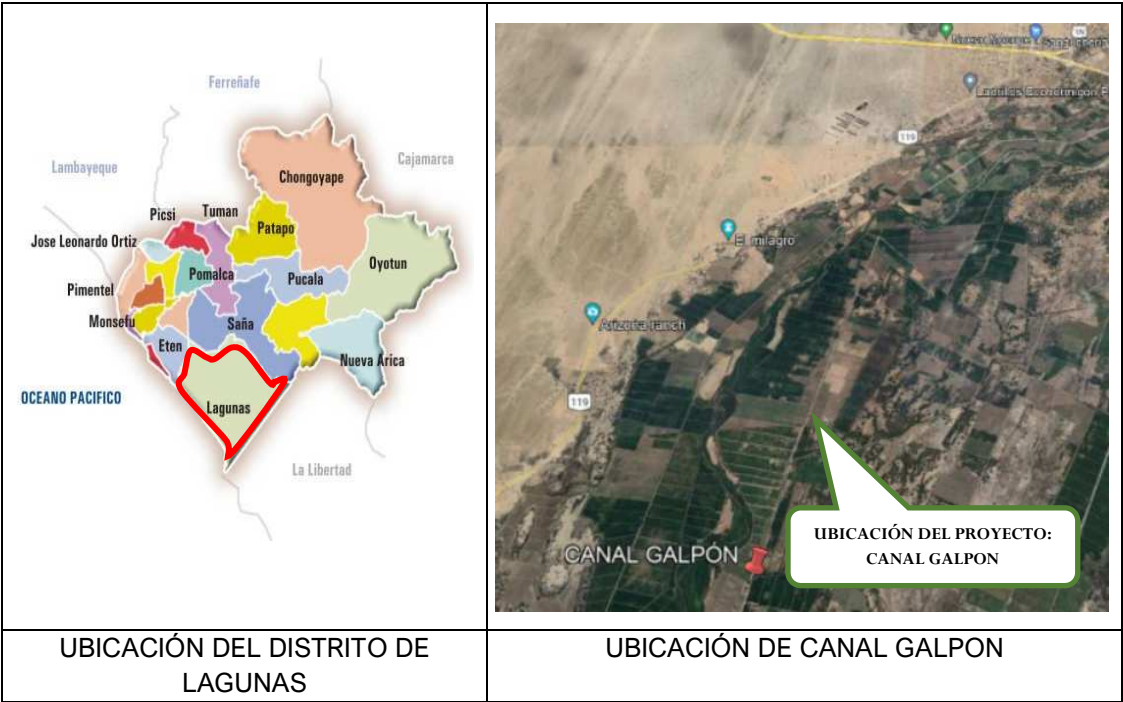
El proyecto se ubica en el Distrito de Lagunas, Provincia de Chiclayo, Región Lambayeque en el Sector C.P LOS PEROLES – SAN MIGUEL, en la costa norte del Perú, a continuación, se muestra un gráfico dónde se ubican las localidades a intervenir.

Gráfico N° 03: Localización del proyecto

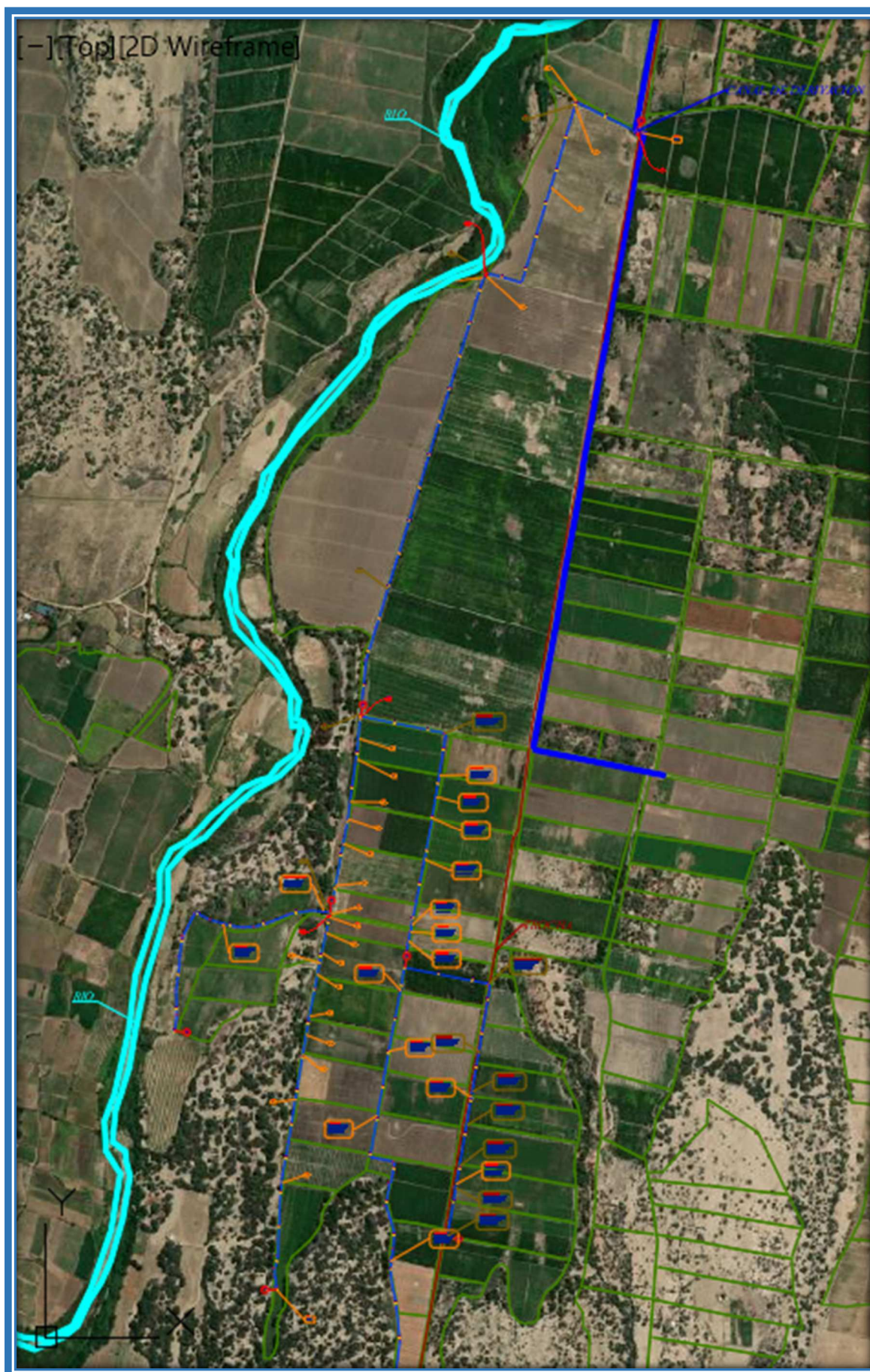



#### IV. DE LOS OBJETIVOS DE LA CONTRATACIÓN

##### 4.1. Objetivo general

El objetivo general consiste en contratar a persona natural o jurídica, para efectuar el servicio de supervisión de la obra: **“MEJORAMIENTO DEL SERVICIO DE AGUA PARA RIEGO EN EL CANAL GALPON DE LA LOCALIDAD LOS PEROLES (SAN MIGUEL) DEL DISTRITO DE LAGUNAS - PROVINCIA DE CHICLAYO - DEPARTAMENTO DE LAMBAYEQUE”**, CON CUI N° 2541302, de acuerdo al Expediente Técnico detallado. Además, en el marco del Sistema Nacional de Programación Multianual y Gestión de Inversiones y a la normativa vigente propia del Sector Agricultura.

##### 4.2. Objetivos específicos

Supervisar el Control Técnico, Económico, Administrativo, control de prevención de Riesgo (Seguridad), control de Medio Ambiente, y todas las actividades que ejecute la empresa CONTRATISTA, con la finalidad de garantizar el correcto desarrollo y ejecución de las actividades con la correcta aplicación e interpretación de las especificaciones técnicas contenidos en el expediente técnico, la normativa vigente propia del Sector Agricultura, Ley de Contrataciones del Estado y su Reglamento y demás normativas vigentes

#### V. DE LAS ACTIVIDADES QUE DEBE DESARROLLAR DURANTE EL SERVICIO

##### 5.1. Plazo del servicio

El plazo del servicio del supervisor es de 150 días calendarios y treinta (30) días calendario para la revisión de la liquidación de obra, se iniciará conjuntamente con el inicio de la obra y cubrirá el tiempo total de la ejecución de la obra y plazos reglamentarios correspondientes. En caso de paralizaciones de obra por causas fortuitas o de fuerza mayor, los servicios del Supervisor también se suspenderán, no correspondiéndole pago alguno por el periodo paralizado.

De haber ampliación y adicionales en la ejecución de obra se otorgarán las ampliaciones y adicionales al servicio de supervisión debidamente sustentadas y de acuerdo a los estipulado en el Reglamento de Contrataciones y Adquisiciones del Estado que esté vigente a la fecha de convocatoria del proceso de selección.

##### 5.2. De la documentación y contenido de la información que deberá presentar durante el servicio

#### A) INFORMES MENSUALES:

Dentro de los cinco (05) días calendarios contados a partir del primer día hábil del mes siguiente del periodo informado, en los cuales incluirá la siguiente información:

- Avance Físico de la Obra respecto al Cronograma de Ejecución de Obra Vigente.
- Estado de ejecución de la obra y grado de cumplimiento de las obligaciones contractuales del CONTRATISTA.
- Problemas surgidos durante la ejecución de la obra y soluciones adoptadas, indicando su influencia en el cumplimiento del Cronograma de Ejecución de Obra.
- Deficiencias, errores, y/o negligencias en que pudiese incurrir el CONTRATISTA y que ocasionan daños a la obra y/o terceros.
- Resúmenes de los volúmenes de trabajo por partidas y rendimientos promedios alcanzados por el CONTRATISTA.

- Lista de información sobre controles topográficos del avance de e obra en ejecución.
- Resúmenes de las pruebas de laboratorio y de los controles de calidad del material a utilizar en obra.
- Resumen de los trabajos programados para el mes siguiente y control de avance de los trabajos programados en el mes anterior.
- Resumen del estado económico de la obra. Un Anexo que muestre los adelantos de materiales otorgados al CONTRATISTA y sin reajuste y con reajuste por amortizar.
- Organización de la SUPERVISIÓN y recursos empleados durante el periodo que cubre el informe, indicando además las labores efectuadas.

Resumen de:

- Notas trascendentes del Cuaderno de Obra.
- Documentación cursada.
- Reuniones Técnicas.
- Se anexarán gráficos, curvas de avance, panel fotográfico (minino 10 fotos). El informe será presentado a la Entidad en un (01) documento impreso original y una (01) copia a color con fotos a color, además se presentará en archivo digital (CD o USB).

#### **B) INFORMES ESPECIALES**

- Referidos a eventos ocurridos, solicitudes y/o reclamos del CONTRATISTA, evaluaciones y/o recomendaciones técnicas de los Asesores, etc. Así como cualquier informe que sea solicitado por la Entidad y que se encuentre dentro del alcance del servicio de la SUPERVISIÓN. Se presentarán en un (01) original y una (01) copia, además se presentará en archivo digital (CD o USB).

#### **C) INFORME DE SUPERVISIÓN PARA TRÁMITE DE PAGO**

Deberá contener, como mínimo, la siguiente documentación (01 original y 02 copias):

- Factura del contratista. (La cual se presenta una vez aprobada la valorización.)
- Actividades desarrolladas durante el mes.
- Memoria explicativa de la ejecución de obra.
- Valorización reajustada de avance de obra.
- Hoja resumen de valorización.
- Gráfico o cuadro comparativo del avance real con el calendario programado.
- Resumen de los comunicaciones más importantes y recomendaciones para el cumplimiento oportuno de la meta.
- Documentos tramitados ante la entidad (copias).
- Comentarios de ejecución de obra por el Supervisor.
- Copias del Cuaderno de obra.
- Panel fotográfico.
- Copia del contrato del supervisor.

#### **D) INFORME FINAL**

En un (01) original y dos (02) copias, además se presentarán en archivo digital (CD o USB); en el que resuma el desarrollo de la obra y los servicios prestados, el mismo que contendrá la siguiente información:

- Descripción del proyecto y de las obras como finalmente fueron ejecutados.
- Resumen de los metrados de trabajos por partidas.
- Instalaciones empleadas por el CONTRATISTA.
- Personal y Equipo empleado por el CONTRATISTA.

- Cambios y/o modificaciones en el Proyecto ocasionados por las condiciones realmente encontradas durante la ejecución de la obra.
- Valorizaciones de obra contratada, adicionales, etc.
- Eventos especiales ocurridos durante la construcción y el equipamiento de la obra.
- Control del programa de construcción vs. Lo realmente ejecutado.
- Panel fotográfico de todo el proceso constructivo de la obra

#### **E) INFORME DE LIQUIDACIÓN DE OBRA PARA REVISIÓN Y/O APROBACIÓN**

El informe de la liquidación y/o revisión de la liquidación del contrato de ejecución de obra elaborada por el contratista para pronunciamiento de la entidad. El supervisor dispondrá del plazo de 15 d.c. contados a partir del día siguiente del requerimiento de la entidad. En un (01) original y dos (02) copias, la aprobación de dicho informe estará a cargo del área usuaria de la entidad.

El contenido de la liquidación se deberá solicitar al área usuaria de la Entidad una vez recepcionada la obra.

#### **F) LIQUIDACIÓN DEL CONTRATO DE SUPERVISIÓN**

La liquidación del contrato de consultoría de obra según artículo 170 del Reglamento de la ley de contrataciones aprobado con DS N°344-2018-EF.

- El contenido de la liquidación se deberá solicitar al área usuaria de la Entidad una vez recepcionada la obra.
- En un (01) original y dos (02) copias. Adicionalmente se presentará esta información en CD.

### **VI. DE LOS ALCANCES DEL SERVICIO**

#### **6.1. De los alcances**

**Control Administrativo:** comprende las actividades dirigidas para que el Contratista cumpla las disposiciones legales y contractuales sobre personal, seguridad y otros asuntos administrativos relacionados a la ejecución de las obras sujetas a supervisión. Deberá revisar las solicitudes del contratista, respecto a los adelantos, verificando que cumplan con las especificaciones técnicas, no superen las cantidades de los presupuestos, correspondan a los costos de los precios unitarios reajustados, que en total no superen al monto máximo establecido en el contrato, exigiendo las cartas fianzas, emitiendo su Informe fundamentado al respecto.

- Representar a la Entidad, en la relación contractual de ejecución de las obras;
- Emitir instrucciones necesarias referentes al empleo del personal y personal clave de acuerdo a contrato de obra.
- Emitir instrucciones respecto a las garantías del contrato de obra (Anticipo, Cumplimiento) y pólizas de seguros, y verificar su ajuste a las disposiciones del contrato de obra, incluyendo lo correspondiente a su liberación parcial o total de las mismas.
- Verificar la autenticidad y vigencia de las pólizas de seguros remitidas por el contratista.
- Inspeccionar las instalaciones, materiales y equipos del Contratista y emitir instrucciones necesarias que elimine riesgos personales, materiales, a terceros y al medio ambiente;
- Asesorar a la Entidad, en controversias con el Contratista y/o terceros, y tramitar con su opinión en el más breve plazo, los reclamos y/o planteamientos de aquellos que excedan su capacidad de decisión y que a su juicio ameritan

la organización de un expediente destinado a sustentar una resolución administrativa;

- Programar y coordinar reuniones periódicas con los Contratistas y sostener con los funcionarios de la Entidad, fluida comunicación sobre el estado de las obras y el desarrollo del contrato;
- Informar mensualmente a la Entidad de todas las actividades realizadas por el Supervisor en materia de control administrativo.
- Presentar informes específicos en el momento que sea necesaria su opinión.
- Preparar el Informe Final de las obras.
- Revisar o efectuar la Liquidación de la Obra, revisando y aprobando los planos de replanteo respectivos.

**Control de la Calidad de Obra:** comprende las actividades dirigidas para que el Contratista, ejecute las partidas de trabajo de las obras sujetas a supervisión de acuerdo con los planos, especificaciones técnicas aprobadas y exigencias del Reglamento Nacional de Edificaciones y sus Normas específicas, empleando los materiales y equipos de la mejor calidad posible y los procedimientos constructivos más adecuados.

- Constatar el replanteo de la obra y efectuar los controles topográficos necesarios para asegurar que el alineamiento y niveles de las obras correspondan a los planos aprobados e Instruir al Contratista sobre la corrección de las eventuales desviaciones que pudieren ser detectadas;
- Supervisión y control de las instalaciones temporales, equipos de construcción y de control de calidad de materiales, personal administrativo, técnico y obreros del Contratista.
- Formular oportunamente las recomendaciones, complementaciones y/o modificaciones que considere indispensables al Estudio, así como indicar los probables presupuestos adicionales y deductivos de la Obra.
- Verificar el instrumental topográfico que el Contratista emplea en la obra y emitir las instrucciones que sean necesarias para asegurar el óptimo funcionamiento de dicho instrumental.
- El Supervisor debe exigir que en cada momento el Contratista Ejecutor de la Obra, disponga de los equipos, herramientas y personal suficiente para el cumplimiento del Cronograma de Obra, siendo esto independiente del número de profesionales y equipos ofertados o de su rendimiento.
- Efectuar el control, fiscalización e inspección de las obras, verificando constante y oportunamente que los trabajos se ejecuten de acuerdo a los planos, especificaciones técnicas y términos de referencia en general, con toda la documentación del Expediente Técnico, cumpliendo con las normas de construcción, normas de control del medio ambiente y reglamentación vigentes.
- Acordar con el Contratante los ajustes técnicos del proyecto durante la ejecución de obra. Es obligación del Supervisor solucionar los problemas de orden técnico que pudieran presentarse (diseño, especificaciones, etc.).
- Verificar la calidad de los materiales, agua, elementos prefabricados y acabados, evaluar las condiciones de cimentación de las estructuras, comprobar los diseños de mezcla y, en general, efectuar todas las comprobaciones necesarias para asegurar el cumplimiento de las especificaciones técnicas aprobadas por el Contratante y normas técnicas aplicables, con los ajustes y complementaciones definidas por el Consultor e instruir al Contratista sobre la corrección de las eventuales desviaciones que pudieren ser detectadas.
- Verificar la ejecución de los ensayos o pruebas establecidas en las Especificaciones Técnicas;
- Que se hagan las pruebas y mediciones que permitan verificar que los trabajos se han realizado de acuerdo con las especificaciones técnicas;

- Velar por el cumplimiento de las normas de seguridad y de control ambiental relacionadas con la ejecución de las obras;
- Verificar la buena ejecución de las obras según los planos y documentación técnica por parte del Contratista y recomendar la aprobación de los mismos por el Contratante;
- Exigir que se efectúen las pruebas de control de calidad de materiales, evaluar y dar opinión técnica sobre los resultados de laboratorio (concreto, materiales, insumos y otros).
- Exigir pruebas de control de calidad de los trabajos que a su criterio deban realizarse durante la ejecución de las obras, así como pruebas adicionales que acrediten la capacidad portante del terreno según diseño.
- Comunicar permanentemente a los funcionarios de la Entidad, sobre el desarrollo y estado de las obras vía telefónica, correo electrónico e informes diversos.
- El Supervisor con sus especialistas, deben elaborar respuesta a las consultas realizadas por el contratista, respecto al expediente técnico. Cuando en opinión del Supervisor las consultas requieran la opinión del Proyectista, éste deberá elevarlas a la Entidad dentro del plazo de ley, adjuntando un informe con su opinión respecto de la consulta planteada.
- Control estricto y permanente de las condiciones de seguridad en el desarrollo de la obra, accesos, circulación y señalización, almacenamiento y manipuleo de materiales, protección de trabajos en riesgos de caída, uso de andamios, equipos de izaje.
- Asesorar a las Comisiones de Recepción de Obras en los aspectos relacionados con su función de Supervisor;
- Verificar que el Contratista corrija dentro del período de responsabilidad por defectos, los defectos de construcción encontrados y emitir el correspondiente certificado de corrección de defectos;
- El Supervisor, estará encargado de velar directa y permanentemente, por la correcta ejecución de las obras y el cumplimiento del Contrato; siendo responsable por las omisiones, errores, deficiencias y/o trasgresiones legales y técnicas en que incurra como producto de una mala interpretación de los documentos que conforman el Expediente Técnico, así como de la ejecución de inadecuados procesos constructivos; siendo de su cargo los mayores costos que pudiera generarse si se diera un perjuicio económico para el Contratante o terceros, en el periodo de ejecución de Obra, incluido en caso en que se originen Presupuestos Adicionales en la ejecución de la Obra, por las razones antes indicadas.

**Control del Plazo de Ejecución de Obra:** comprende las actividades dirigidas para que el Contratista ejecute las obras sujetas a supervisión dentro de los plazos fijados en el Cronograma de Ejecución de Obras aprobado.

- Revisar el Programa de Trabajo que presente el Contratista: Revisar y aprobar los trabajos y planos de obra, los programas de construcción y cronogramas a ser presentado por los contratistas.
- Participar en la toma de posesión de la zona de las obras (Entrega del Terreno), así como verificar, coordinar los permisos y documentación necesaria para el inicio de los trabajos.
- Revisar y aprobar el Cronograma de Actividades Valorizado de obra y si hubiera, sus reprogramaciones o actualizaciones;
- Revisar detalladamente el Calendario de Avance Obra Valorizado, el Calendario de Utilización del Adelanto, Calendario de Adquisición de Materiales y Utilización de Equipos Mecánicos y manuales que el Contratista presenta antes del inicio de la obra. Estos calendarios revisados y de ser el caso, corregidos y/o modificados

serán aprobados con la suscripción de los documentos, por el representante del Contratista y el Supervisor.

- Controlar el avance de las obras.
- Controlar las obras, física y financieramente, incluyendo las Garantías de Fiel Cumplimiento y de Anticipo, y Seguros, en cuanto a sus montos y vigencia;
- Dar cuenta a la Entidad, de la solicitud del Contratista para la Recepción de la Obra, dentro de los cinco (5) días de su presentación, informando sobre las observaciones pendientes de cumplimiento que tuviera al respecto. Asimismo, presentará un informe de situación de la obra ejecutada.
- Verificar la ejecución de las pruebas de aceptación y recepción de los trabajos ejecutados;
- Revisar, dar conformidad y presentar a la Entidad, con su conformidad, la siguiente documentación preparada por el Contratista: Planos según construido, conforme a la obra ejecutada; listado final de actividades y la memoria descriptiva valorizada de la obra terminada, los manuales de operación, así como la garantía de los equipos instalados por el Contratista;
- Celebrar, por lo menos una vez al mes, reuniones de coordinación administrativa con el Contratista con el objeto de revisar el Programa de Actividades de las Obras y resolver los asuntos pendientes, llevar un registro de tales reuniones y suministrar copia del mismo al Contratista y a la Entidad.
- Informar mensualmente a la Entidad todas las actividades realizadas en materia de control del plazo de ejecución de obra.
- Efectuar los Informes de oficio o específicos sobre problemas, consultas y otros, en el momento oportuno.

**Control del Costo de Ejecución de Obra:** comprende las actividades dirigidas a verificar que los pagos efectuados al Contratista por concepto de ejecución de las partidas de construcción en las obras y eventos compensables en las obras sujetas a supervisión se ajusten a las disposiciones del Contrato de Ejecución de Obra.

- Controlar permanentemente que el Contratista utilice los anticipos para pagar equipos, planta, materiales y gastos de movilización que se requieran específicamente para la ejecución del Contrato de Ejecución de Obra, reflejándose ello en las valorizaciones y en los ajustes de los montos de las Cartas Fianzas; y verificar y amortizar el adelanto en efectivo y por materiales otorgado al Contratista, en las valorizaciones correspondientes y dentro del Plazo vigente de ejecución de la Obra;
- Revisar, tramitar y aprobar las Valorizar mensualmente la obra según presupuesto contratado y los presupuestos adicionales y deductivos, solicitando al Contratista que los sustente con la documentación técnica y administrativa respectivas;
- Emitir los certificados de los pagos al Contratista: Las Valorizaciones mensuales por avances del Contratista, serán presentadas por el Supervisor al Contratante dentro de los cinco (5) días siguientes a la presentación de la valorización por parte del Contratista. Las valorizaciones serán mensuales y se revisarán los metrados realmente ejecutados presentados por el Contratista, valorizándolos y efectuando, de los avances realmente ejecutadas hasta el último día de cada mes y acompañando la justificación y gráficos explicativos, definidos por la Supervisión;
- Revisar y Preparar los expedientes necesarios para los casos de adicionales y deductivos de obra, preparar los Expedientes Administrativos que signifiquen presupuestos adicionales y/o deductivos de obra a que hubiera lugar, para aprobación del Contratante y su posterior valorización y posterior traslado a la Contraloría General de la República de ser el caso, hasta conseguir su conformidad
- Preparar la documentación que sea necesaria para atender o denegar las ampliaciones de plazo que puedan solicitar los Contratistas;



- Emitir el Informe de oficio sobre el pedido de Recepción de la obra, consignado en el Cuaderno de obra
- Revisar o Preparar y determinar la liquidación final de la obra realizada por los Contratistas en los plazos y condiciones fijadas en el contrato de obra y la legislación vigente; revisar y aprobar los planos de replanteo de obras.
- Determinar el monto de las penalidades que deberán aplicársele al Contratista en caso que éste incurra en demoras en las fechas de terminación prevista de las obras;

**Control de aspectos ambientales y de seguridad ocupacional:** Comprenden las actividades dirigidas a verificar que el contratista implemente las actividades detalladas en los programas contemplados en el Plan de Manejo Ambiental; empleando las partidas consideradas para el caso en el Expediente Técnico. Así mismo el de velar y verificar el cumplimiento del Sistema de Gestión de la Seguridad Ocupacional y Salud en el trabajo, y demás Normatividad Vigente en Seguridad Ocupacional durante la Construcción.

- Revisar el cronograma de Trabajo que realizará la Contratista para la implementación del Plan de Manejo Ambiental y verificar su cumplimiento.
- Participar en los monitoreos que realizará el Contratista de Obra a los componentes ambientales según los puntos de monitoreo establecidos en el Plan de Manejo Ambiental.
- Supervisar la implementación de las actividades del PROGRAMA DE MITIGACION DE IMPACTO AMBIENTAL, descritas en el Plan de Manejo Ambiental.
- Etapa de Cierre y Abandono.
- Revisar y dar conformidad a los informes que emitirá el contratista respecto a la implementación del Plan de Manejo Ambiental.

**CRITERIOS DE SEGURIDAD OCUPACIONAL ESPECÍFICOS:** EL SUPERVISOR deberá velar y hacer cumplir por el contratista de la obra EL Sistema de Gestión de la Seguridad Ocupacional y Salud en el Trabajo propuesto por el Contratista, de manera estricta de tal forma que cree las condiciones que aseguren el control de los riesgos laborales mediante el control de una cultura de la prevención eficaz en la ejecución del proyecto de infraestructura.

Adicionalmente EL SUPERVISOR deberá exigir que EL CONTRATISTA ejecutor de las obras, tenga en cuenta como mínimo las siguientes directrices:

- Elaborar el Plan de Seguridad y Salud en el trabajo que será aprobado por el Supervisor.
- Contar con su propio reglamento interno de Seguridad y Salud en el Trabajo.
- Velar por el cumplimiento de los procedimientos de trabajo seguro en concordancia con el Plan de Seguridad y Salud en el trabajo propuesto por el Contratista.
- Controlar la utilización de los implementos de seguridad adecuados y que sean aplicables a las labores específicas durante la ejecución del proyecto.
- Realizar las respectivas capacitaciones y sensibilización al personal de obra en cumplimiento del Programa de capacitación previsto dentro del Plan de Seguridad y Salud en el Trabajo.
- Cumplir con el Programa de inspecciones y auditorias, en cumplimiento de los objetivos y metas de mejora en Seguridad y Salud Ocupacional.
- Elaborar el Plan de respuesta ante emergencias en concordancia con el Plan de Seguridad y Salud en el trabajo.
- Contar con adecuados mecanismos de supervisión y control, que aseguren el control de los riesgos laborales mediante el control de una cultura de la prevención eficaz.

- Llevar un registro de enfermedades profesionales que se detecten en los trabajadores antes durante y después de la obra, dando el aviso correspondiente a la autoridad competente de acuerdo a lo dispuesto por la normatividad de seguridad vigente.

VII. DEL PRESUPUESTO DEL SERVICIO

7.1. Valor referencial para el servicio.

El Valor Referencial para la Contratación del Servicio de consultoría de Obra para la Supervisión de la Obra: **“MEJORAMIENTO DEL SERVICIO DE AGUA PARA RIEGO EN EL CANAL GALPÓN DE LA LOCALIDAD LOS PEROLES (SAN MIGUEL) DEL DISTRITO DE LAGUNAS - PROVINCIA DE CHICLAYO - DEPARTAMENTO DE LAMBAYEQUE”**, CON CUI N° 2541302, ascenderá de acuerdo al estudio de mercado realizado teniendo en cuenta la siguiente estructura de presupuesto.

PRESUPUESTO DE SUPERVISION Y LIQUIDACION DE OBRA						
PROYECTO: "MEJORAMIENTO DEL SERVICIO DE AGUA PARA RIEGO EN EL CANAL GALPÓN DE LA LOCALIDAD LOS PEROLES (SAN MIGUEL) DEL DISTRITO DE LAGUNAS - PROVINCIA DE CHICLAYO - DEPARTAMENTO DE LAMBAYEQUE"						
UBICACIÓN:		Localidad: Los Peroles	Distrito: Lagunas	Provincia: Chiclayo		
Departamento: Lambayeque		-				
VALOR REFERENCIAL S/.		8,040,565.25				
PLAZO DE EJECUCION		5.00 meses				
I. GASTOS GENERALES FIJOS						
		Unidad	Cantidad	Número	P. U. (S/.)	Total (S/.)
1. GASTOS DE LICITACION Y CONTRATACION						
Visita a la zona de ejecución de la Obra		Glb	1.00	1.00	500.00	500.00
Elaboración de Propuesta		Glb	1.00	1.00	3,500.00	3,500.00
SUB-TOTAL						4,000.00
3. GASTOS DE LIQUIDACION DE OBRA						
Ing° Supervisor		Mes	1.00	1.00	12,000.00	12,000.00
Materiales de Escritorio		Glb	1.00	1.00	800.00	800.00
Impresiones y Ploteos de Planos		Glb	1.00	1.00	2,500.00	2,500.00
SUB-TOTAL						15,300.00
TOTAL GASTOS GENERALES FIJOS						19,300.00
II. GASTOS GENERALES VARIABLES		Unidad	Cantidad	Tiempo	Factor	Costo Mensual. (S/.)
2. PERSONAL TECNICO ADMINISTRATIVO						
Personal Profesional Clave						
Ing° Supervisor		Mes	1.00	5.00	1.00	12,000.00
Ing° Especialista en Seguridad en Obra y Salud en el Trabajo		Mes	1.00	5.00	1.00	9,000.00
Personal Profesional No Clave						
Ing° Especialista en Estructuras y Obras Hidráulicas		Mes	1.00	5.00	0.50	9,000.00
Ing° Asistente Supervisión		Mes	1.00	5.00	1.00	7,000.00
Topógrafo		Mes	1.00	5.00	0.50	5,000.00
Personal Administrativo						

MUNICIPALIDAD DISTRITAL DE LAGUNAS  
ADJUDICACIÓN SIMPLIFICADA N°05-2024-MDL/CS-PRIMERA CONVOCATORIA

Asistente Administrativo	Mes	1.00	5.00	1.00	4,000.00	20,000.00
Chofer	Mes	1.00	5.00	1.00	3,000.00	15,000.00
SUB TOTAL						210,000.00
2. EQUIPOS NO INCLUIDOS EN LOS COSTOS						
2 DIRECTOS						
Camioneta Doble Cabina 4x4	Mes	1.00	5.00	1.00	8,000.00	40,000.00
Equipos de Comunicación	Mes	1.00	5.00	1.00	295.00	1,475.00
Impresora Multifuncional	Mes	1.00	5.00	1.00	355.00	1,775.00
Escritorio con Silla Giratoria	Jgo	3.00	5.00	1.00	455.00	6,825.00
Alquiler de Computadora	Mes	1.00	5.00	1.00	1,000.00	5,000.00
SUB TOTAL						55,075.00
2. CONTROL DE CALIDAD						
3						
Diseño de Mezclas	Und	3.00	1.00	1.00	1,050.00	3,150.00
Rotura de Probetas	Und	40.00	5.00	1.00	35.00	7,000.00
Densidad de campo	Und	40.00	5.00	1.00	50.00	10,000.00
SUB TOTAL						20,150.00
2. EQUIPOS DE PROTECCIÓN DE PERSONAL						
4						
Casco de Seguridad	Und	5.00	1.00	1.00	19.54	97.70
Chaleco Reflectivo de Identificación	Und	5.00	2.00	1.00	24.55	245.50
Zapatos Punta de Acero	Und	5.00	2.00	1.00	97.53	975.30
Guantes de Seguridad	Und	5.00	3.00	1.00	15.52	232.80
Lentes de Seguridad	Und	5.00	3.00	1.00	14.50	217.50
SUB TOTAL						1,768.80
2. MATERIALES Y OTROS						
5						
Utiles de Oficina	Mes	1.00	5.00	1.00	579.62	2,898.12
Botiquín	Und	1.00	1.00	1.00	260.00	260.00
Alquiler de Oficina	Mes	1.00	5.00	1.00	1,000.00	5,000.00
SUB TOTAL						8,158.12
2. SEGURO LEY ACCIDENTE EN OBRA (SCTR)						
6						
Seguro Complementario De Trabajo De Riesgo (Personal Profesional Personal Técnico), Para Salud Y Pensión	Mes	1.00	5.00	1.00	5,250.00	26,250.00
SUB TOTAL						26,250.00
TOTAL GASTOS GENERALES VARIABLES						321,401.92
COSTO DIRECTO						340,701.92
UTILIDAD 20.00 %						68,140.38
SUB TOTAL						408,842.30
IGV 18.00 %						73,591.61
TOTAL GASTOS DE SUPERVISIÓN Y LIQUIDACIÓN						482,433.92

7.2. Formas y condiciones de pago

- **Adelantos**  
No se otorgarán adelantos de ningún tipo.
- **Forma de pago**

Los pagos a EL CONSULTOR por parte de la Municipalidad Distrital de Lagunas, deberán realizarse de la siguiente manera:

El costo de la supervisión será pagado de la siguiente forma.

- a) La entidad realizará el pago de la contraprestación pactada a favor del supervisor en pagos mensuales del noventa por ciento del valor referencial, según el sistema de contratación por tarifas y el diez del valor a la liquidación del contrato de supervisión a suma alzada.

## **VIII. PARÁMETROS ESTABLECIDOS PARA EL SERVICIO**

### **8.1. Responsabilidades del Servicio**

#### **DE LA ENTIDAD**

La responsabilidad y compromiso de la ENTIDAD, alcanza lo siguiente:

- La Municipalidad Distrital de Lagunas, proporcionará apoyo al SUPERVISOR en las coordinaciones que realice éste con otros sectores, para la ejecución de la obra y toda la información necesaria de manera que permita al Consultor desarrollar normalmente las actividades indicadas en los Alcances de los Servicios.
- La Municipalidad Distrital de Lagunas controlará la labor del Supervisor a través del Coordinador de obra y/o funcionarios designados expresamente para cumplir tales funciones.

#### **DEL SUPERVISOR**

La responsabilidad y compromiso del SUPERVISOR, alcanza lo siguiente:

- EL SUPERVISOR tendrá la obligación y deber de hacer cumplir las Especificaciones Técnicas de Construcción, para lo que dictará las medidas adecuadas en el momento oportuno exigiendo su cumplimiento al Contratista.  
Es obligación del SUPERVISOR participar en la entrega del terreno y suscribir el acta respectiva.
- EL SUPERVISOR no podrá dictar ninguna orden que sobrepase las atribuciones que se señalan en las presentes Bases, Lineamientos de Inspección y Contrato, debiendo en caso de eventualidades inevitables justificadas, bajo responsabilidad, recabar autorización expresa de la Municipalidad Distrital de Lagunas.
- La provisión de oficina, mobiliario, transporte, equipo, sistema de comunicación, copiado, informática, topografía y laboratorio que requiera el Supervisor para la Obra, será responsabilidad de éste.
- El Supervisor, al término de la Obra, deberá entregar a la Entidad todo el acervo documental Técnico y Administrativo de la Obra, conjuntamente con la Liquidación Final y Cuadernos de Obra. Esta entrega de Información no exime al Supervisor que pudiera ser requerido posteriormente para cualquier absolución de consultas en relación con la Obra.
- El Supervisor deberá prestar todas las facilidades a los funcionarios de la Entidad para la revisión del Avance de las Obras bajo su supervisión y proporcionará la información que sea requerida.
- El Supervisor estará sujeto a fiscalización por los funcionarios que designe la Entidad quienes verificarán la permanencia en la obra del personal del Supervisor asignado; así como de la totalidad de los equipos ofertados en su contrato. El postor deberá adjuntar una constancia de visita al lugar donde se ejecutará la consultoría debidamente firmada por el área usuaria, la no presentación de este documento descalificará al postor.
- Poderes de excepción del SUPERVISOR:
- No obstante lo anterior, si durante el proceso de construcción se produjeran contingencias que pudieran poner en peligro la vida de personas, o la propiedad pública o privada, o que amenacen causar u ocasionen interrupciones en el tránsito vehicular comercial por la obra en ejecución, EL SUPERVISOR por excepción, podrá disponer las medidas de urgencia en la obra

que tiendan a mitigar y/o superar dichas situaciones, debiendo dar cuenta a la Municipalidad Distrital de Lagunas, en el más breve plazo.

## 8.2. Penalidades

### 8.2.1. Penalidad por mora en la ejecución de la prestación

SI LA SUPERVISION incumpliera las cláusulas establecidas en el presente Termino de Referencia y/o contrato quedará automáticamente constituido en mora, estando obligado a pagar una penalidad por cada día de atraso, hasta por un monto máximo equivalente al diez por ciento (10%) del monto total del contrato, de conformidad artículo 161° y 162° del reglamento de la ley de contrataciones 30225, actualizado con el Decreto Supremo N° 168-2020-EF. Esta penalidad será deducida de los pagos a cuenta o a través de la ejecución de la garantía de fiel cumplimiento que corresponda. Cuando se llegue a cubrir el monto máximo de la penalidad, la Entidad podrá resolver el contrato por incumplimiento.

$$\text{Penalidad diaria} = \frac{0.10 * \text{monto vigente}}{F \times \text{plazo vigente en días}}$$

Dónde F tiene los siguientes valores:

- a) Para plazos menores o iguales a sesenta (60) días, para bienes, servicios en general, consultorías y ejecución de obras:  $F = 0.40$ .
- b) Para plazos mayores a sesenta (60) días; Para bienes, servicios en general y consultorías:  $F = 0.25$

Para efectos del cálculo de la penalidad diaria se considera el monto del contrato vigente.

Cuando se llegue a cubrir el monto máximo de la penalidad, la Entidad podrá resolver el contrato por incumplimiento.

### 8.2.2. Otras penalidades aplicables

De acuerdo al Artículo 161° del Reglamento de la Ley de Contrataciones del Estado, se podrá establecer penalidades distintas a las penalidades por mora, hasta por un monto máximo equivalen al diez por ciento (10%) del monto del contrato vigente o, de ser el caso, del ítem que debió ejecutar Estas penalidades se calcularán de forma independiente a la penalidad por mora.

Se aplicará la penalidad de acuerdo a los parámetros y a los montos (Soles) establecidos en el siguiente cuadro:

Otras penalidades			
N°	Supuestos de aplicación de penalidad	Fórmula de cálculo	Procedimiento
01	Cuando el personal acreditado permanece menos de sesenta (60) días desde el inicio de su participación en la ejecución del contrato o del ítem del plazo de ejecución, si este es menor a los sesenta (60) días, de conformidad con las disposiciones establecidas en el numeral 190.2 del artículo 190 del Reglamento.	Media (0.5 UIT) por cada día de ausencia del personal en el plazo previsto.	Según Coordinador de Obra y/o funcionario responsable.
02	En caso el consultor incumpla con su obligación de ejecutar la prestación con el personal acreditado o debidamente sustituido.	Media (0.5 UIT) por cada día de ausencia del personal.	Según Coordinador de Obra y/o funcionario responsable.
03	Si como consecuencia de verificar el funcionamiento u operatividad de la infraestructura culminada y las instalaciones y equipos en caso corresponda, el comité de recepción advierte que la obra no se encuentra culminada.	1% del monto del contrato supervisión.	Según Coordinador de Obra y/o funcionario responsable.
04	En caso el supervisor de obra no absuelva las consultas o las absuelva fuera del plazo señalado en el numeral 193.3 del artículo 193 del Reglamento.	0.05 UIT por no atender consultas las formuladas por el residente de obra, según lo dispuesto en el literal b) del numeral 193.10 del artículo 193 del Reglamento.	Según Coordinador de Obra y/o funcionario responsable.

05	Por no realizar anotaciones en el cuaderno de obra, en asientos correlativos, los hechos relevantes (accidentes, desacuerdos, inconvenientes sociales, etc.), que ocurran durante la ejecución de esta.	(0.05 UIT) por cada vez.	Según Coordinador de Obra y/o funcionario responsable.
06	Cuando el supervisor apruebe un trabajo mal ejecutado, entendiéndose como mal ejecutado cuando no cumpla con los requerimientos técnicos mínimos y/o especificaciones técnicas y/o planos del expediente técnico.	(0.05 UIT) por cada vez.	Según Coordinador de Obra y/o funcionario responsable.
07	Cuando el Supervisor apruebe materiales que no cumplan los requisitos de las especificaciones técnicas, que no cuenten con certificados de calidad y pruebas de calidad, detectado el caso el supervisor deberá informar el retiro de dicho material y reemplazarlo por otro que cumpla lo requerido en el Expediente Técnico, sin costo alguno a la entidad.	(0.05 UIT) por caso.	Según Coordinador de Obra y/o funcionario responsable.
08	Si la supervisión no presenta oportuna y debidamente sustentada de acuerdo al Reglamento de la Ley de Contrataciones del Estado, los informes de ampliaciones de plazo incurriendo a mayores gastos generales.	(0.05 UIT) por caso.	Según Coordinador de Obra y/o funcionario responsable.

### **Procedimiento de evaluación y aplicación de penalidades**

El procedimiento a seguir para la aplicación de penalidades, así como la presentación de descargos por partes de la supervisión, será como se indica a continuación:

- Si durante las visitas al lugar de ejecución de obra, un funcionario de la entidad pública o el coordinador de obra, advierte que se está o se ha incurrido en algunas de las penalidades indicadas anteriormente, se elaborará un Acta de Constatación, la cual será suscrita por el funcionario y uno o más de los trabajadores presentes.
- El funcionario o Coordinador de Obra que verifica dicha penalidad, elaborará un informe de lo ocurrido al área usuaria en el que adjuntará el acta mencionada anteriormente, calificando el tipo de penalidad incurrida.
- El área usuaria notificará a la Supervisión mediante carta simple, adjuntando el informe del funcionario o coordinador de obra, en el que se indicará el plazo con el que cuenta la supervisión para presentar su respectivo descargo, el cual no será menor a 3 días calendarios, a partir del siguiente día de recepción de la carta, de no presentar el descargo en el plazo establecido, se procederá a la aplicación de la penalidad incurrida.
- Presentado el descargo, el coordinador de obra o funcionario, evaluará dicho documento, emitiendo un informe con las recomendaciones a seguir, el resultado de la evaluación del descargo, se notificará al contratista.
- De no proceder el descargo, se procederá a la aplicación de la penalidad en la valorización correspondiente o en la liquidación del contrato

## **IX. CONSIDERACIONES ESPECÍFICAS**

### **9.1. Condiciones de consorcios**

De conformidad con el numeral 49.5 del artículo 49 del Reglamento, el área usuaria puede incluir lo siguiente:

- El número máximo de consorciados es de 02 (Dos) integrantes.
- El porcentaje mínimo de participación de cada consorciado es de 30%.

### **9.2. Requisitos Técnicos.**

- **Requisitos del Postor**
  - Persona Natural o Jurídica, con experiencia en consultoría de obras.
  - El postor no deberá mantener sanción vigente aplicada por el OSCE, no estar impedido temporal o permanentemente para contratar con el estado.
  - El postor no deberá encontrarse incluido en el Registro de Inhabilitados para contratar con el estado.

- El postor no deberá estar incurso en ninguna causal de impedimento señalado en el artículo 11 de la Ley de Contrataciones del Estado.
- El postor podrá participar en forma individual o en consorcio, en concordancia a lo establecido por la Ley de Contrataciones del Estado y su Reglamento.
- **De la Especialidad y Categoría del Consultor de Obra**  
El Consultor debe contar con inscripción vigente en el RNP en la Especialidad de Consultoría en Obras de represas, irrigaciones y afines y en la categoría C o superior.
- **Personal del postor**  
El postor deberá contar con un plantel profesional idóneo y con experiencia comprobada, todos los profesionales deberán estar colegiados y habilitados al inicio de su participación efectiva en la supervisión de la obra.

**Personal especialista para la ejecución de la obra:**

Plantel Profesional Clave		
Cargo	Profesión	Experiencia
SUPERVISOR DE OBRA	Ingeniero Civil Ingeniero Civil y/o Agrícola	Con experiencia mínima de 24 meses como Residente o supervisor o inspector o gerente de construcción o jefe de supervisión, la combinación de estos, en: la ejecución de obra o inspección de obra o supervisión de obra; en obras de irrigación u obras similares, que se computa desde la colegiatura.
ESPECIALISTA EN SEGURIDAD EN OBRA Y SALUD EN EL TRABAJO	Ingeniero Civil o Ingeniero de Higiene y Seguridad Industrial o Ingeniero Industrial o Ingeniero de Seguridad y Salud en el Trabajo o Ingeniero de Minas o Ingeniero Metalurgista	Experiencia profesional de 12 meses como Especialista y/o ingeniero y/o supervisor y/o jefe y/o responsable y/o residente en: seguridad y salud ocupacional o seguridad e higiene ocupacional o seguridad de obra o seguridad en el trabajo o salud ocupacional o implementación de planes de seguridad e higiene ocupacional o en prevención de riesgos laborales, en obras en general, que se computa desde la colegiatura.

De conformidad con el numeral 49.3 del artículo 49 y el literal e) del numeral 139.1 del artículo 139 del Reglamento este requisito de calificación se acredita para la suscripción del contrato.

Plantel Profesional No Clave		
Cargo	Profesión	Experiencia
ESPECIALISTA EN ESTRUCTURAS Y OBRAS HIDRAULICAS	Ing. Civil y/o Ing. Civil Ambiental	Experiencia profesional de 12 meses como Especialista y/o ingeniero y/o responsable estructural y/o ingeniero de estructuras y/o jefe de diseño estructural y/o ingeniero de diseño estructural y/o inspector y/o supervisor y/o jefe y/o asistente y/o responsable de: estructuras o estructural en obras generales, que se computa desde la colegiatura.
ASISTENTE DE SUPERVISION	Bachiller en Ing. Civil y/o Bachiller en Ing. Civil Ambiental y/o Ing. Civil y/o Ing. Civil Ambiental	Experiencia profesional de 12 meses como asistente de residente y/o asistente de supervisión en obras generales, que se computa desde la colegiatura.
TOPOGRAFO	Topógrafo y/o Bachiller en Ing. Civil y/o Bachiller en Ing. Civil Ambiental	Experiencia profesional de 12 meses como asistente de residente y/o asistente de supervisión y/o topógrafo en obras generales, que se computa desde la colegiatura.

La documentación del personal no clave se acreditará previo al inicio de la ejecución de obra.

- La colegiatura y habilitación de los profesionales se requerirá para la firma del contrato.
- Cuando se detecte documentos inexactos e incongruentes, entendiéndose por tales aquellos que contengan declaraciones o manifestaciones que no sean concordantes con la realidad, produciendo una alteración de ella, con infracción de los principios de moralidad y presunción de veracidad, no serán considerados y se realizara inmediatamente la fiscalización de los documentos presentados y se informara al OSCE.
- Cuando los contratos presentados se encuentren expresados en moneda extranjera, deberá indicarse el tipo de cambio venta publicada por la Superintendencia de Banca, Seguros y AFP correspondiente a la fecha de suscripción.



**X. REQUISITOS DE CALIFICACIÓN**  
**10.1. Requisitos de calificación**

Los requisitos de calificación determinan si los postores cuentan con las capacidades necesarias para ejecutar el contrato, lo que debe ser acreditado documentalmente, todo esto de acuerdo con el Artículo 49° del Reglamento de la Ley de Contrataciones del Estado.

**REQUERIMIENTOS MÍNIMOS**

A.	CAPACIDAD LEGAL											
A.1.	HABILITACIÓN											
	NO CORRESPONDE											
B.	CAPACIDAD TÉCNICA Y PROFESIONAL											
B.1.	CALIFICACIONES DEL PERSONAL CLAVE											
	FORMACIÓN ACADÉMICA											
	<div>Requisitos</div> <table><tr><th>Cargo</th><th>Profesión</th></tr><tr><td>SUPERVISOR DE OBRA</td><td>Ingeniero Civil y/o Agrícola</td></tr><tr><td>ESPECIALISTA EN SEGURIDAD EN OBRA Y SALUD EN EL TRABAJO</td><td>Ingeniero Civil y/o Agrícola y/o Ingeniero de Higiene y Seguridad Industrial y/o Ingeniero Industrial y/o Ingeniero de Seguridad y Salud en el Trabajo y/o Ingeniero de Minas y/o Ingeniero Metalurgista</td></tr></table> <div>Acreditación:</div> <p>De conformidad con el numeral 49.3 del artículo 49 y el literal e) del numeral 139.1 del artículo 139 del Reglamento este requisito de calificación se acredita para la suscripción del contrato.</p> <div>Importante</div> <p>De conformidad con el artículo 186 del Reglamento el supervisor, debe cumplir con las mismas calificaciones profesionales establecidas para el residente de obra. Asimismo, el jefe del proyecto para la elaboración del expediente técnico debe cumplir con las calificaciones exigidas en el artículo 188 del Reglamento.</p>				Cargo	Profesión	SUPERVISOR DE OBRA	Ingeniero Civil y/o Agrícola	ESPECIALISTA EN SEGURIDAD EN OBRA Y SALUD EN EL TRABAJO	Ingeniero Civil y/o Agrícola y/o Ingeniero de Higiene y Seguridad Industrial y/o Ingeniero Industrial y/o Ingeniero de Seguridad y Salud en el Trabajo y/o Ingeniero de Minas y/o Ingeniero Metalurgista		
Cargo	Profesión											
SUPERVISOR DE OBRA	Ingeniero Civil y/o Agrícola											
ESPECIALISTA EN SEGURIDAD EN OBRA Y SALUD EN EL TRABAJO	Ingeniero Civil y/o Agrícola y/o Ingeniero de Higiene y Seguridad Industrial y/o Ingeniero Industrial y/o Ingeniero de Seguridad y Salud en el Trabajo y/o Ingeniero de Minas y/o Ingeniero Metalurgista											
B.2.	EXPERIENCIA DEL PERSONAL CLAVE											
	<div>Requisitos</div> <div>Supervisor de Obra:</div> <table><tr><th colspan="4">Experiencia</th></tr><tr><th>Cargo desempeñado</th><th>Tipo de experiencia</th><th>Tiempo de experiencia</th><th>Acreditación de Experiencia</th></tr></table>				Experiencia				Cargo desempeñado	Tipo de experiencia	Tiempo de experiencia	Acreditación de Experiencia
Experiencia												
Cargo desempeñado	Tipo de experiencia	Tiempo de experiencia	Acreditación de Experiencia									



Supervisor y/o inspector y/o jefe de supervisión y/o residente y/o la combinación de estos en: inspección y/o supervisión de servicios de consultoría de supervisión de obra y/o ejecución de obra.	Obras similares	36 meses (computado desde la fecha de la colegiatura)	<b>Documentos para la acreditación de cargo desempeñado:</b> dicho requisito de calificación se acreditará para la suscripción del contrato.
<b>Especialista de Seguridad en Obra y Salud en el Trabajo:</b>			
Experiencia			
Cargo desempeñado	Tipo de experiencia	Tiempo de experiencia	Acreditación de Experiencia
Especialista y/o ingeniero y/o supervisor y/o jefe y/o responsable y/o residente en: seguridad y salud ocupacional o seguridad e higiene ocupacional o seguridad de obra o seguridad en el trabajo o salud ocupacional o implementación de planes de seguridad e higiene ocupacional o en prevención de riesgos laborales.	Obras en general.	12 meses (computado desde la fecha de la colegiatura)	<b>Documentos para la acreditación de cargo desempeñado:</b> dicho requisito de calificación se acreditará para la suscripción del contrato.
<b><u>Acreditación:</u></b>			
De conformidad con el numeral 49.3 del artículo 49 y el literal e) del numeral 139.1 del artículo 139 del Reglamento este requisito de calificación se acredita para la suscripción del contrato.			
<b>Importante</b> <i>De conformidad con el artículo 186 del Reglamento el supervisor, debe cumplir con la misma experiencia establecida para el residente de obra. Asimismo, el jefe del proyecto para la elaboración del expediente técnico debe cumplir con la experiencia exigida en el artículo 188 del Reglamento.</i>			

<b>B.</b>	<b>CAPACIDAD TÉCNICA Y PROFESIONAL</b>
<b>B.1.</b>	<b>EQUIPAMIENTO ESTRATÉGICO</b>
	<p><b><u>Requisitos:</u></b></p> <ol style="list-style-type: none"> <li>1) Equipo de cómputo y/o laptop. (UNO)</li> <li>2) Impresora (UNO).</li> <li>3) Camioneta Pick Up 4x4 (UNO)</li> </ol> <p><b><u>Acreditación:</u></b></p> <p>De conformidad con el numeral 49.3 del artículo 49 y el literal e) del numeral 139.1 del artículo 139 del Reglamento este requisito de calificación se acredita para la suscripción del contrato.</p>
<b>C</b>	<b>EXPERIENCIA DEL POSTOR EN LA ESPECIALIDAD</b>
	<b><u>Requisitos:</u></b>

El postor debe acreditar un monto facturado acumulado equivalente A UNA (1) VECES EL VALOR REFERENCIAL DE LA CONTRATACIÓN, por la contratación de servicios de consultoría de obra iguales o similares al objeto de la convocatoria, durante los diez (10) años anteriores a la fecha de la presentación de ofertas que se computarán desde la fecha de la conformidad o emisión del comprobante de pago, según corresponda.

Se considerará como obra similar a: Construcción y/o Creación y/o Mejoramiento y/o Ampliación y/o Rehabilitación y/o Reconstrucción y/o Sustitución de servicio y/o infraestructura de riego a través de canales.

**Acreditación:**

La experiencia del postor en la especialidad se acreditará con copia simple de (i) contratos u órdenes de servicios y su respectiva conformidad o constancia de prestación; o (ii) comprobantes de pago cuya cancelación se acredite documental y fehacientemente, con vóucher de depósito, nota de abono, reporte de estado de cuenta, cualquier otro documento emitido por Entidad del sistema financiero que acredite el abono o mediante cancelación en el mismo comprobante de pago<sup>1</sup>.

**Los postores pueden presentar hasta un máximo de veinte (20) contrataciones para acreditar el requisito de calificación y el factor "Experiencia de Postor en la Especialidad".**

- En caso los postores presenten varios comprobantes de pago para acreditar una sola contratación, se debe acreditar que corresponden a dicha contratación; de lo contrario, se asumirá que los comprobantes acreditan contrataciones independientes, en cuyo caso solo se considerará, las veinte (20) primeras contrataciones indicadas en el Anexo N° 8 referido a la Experiencia del Postor en la Especialidad.
- En el caso de servicios de supervisión en ejecución, solo se considera como experiencia la parte del contrato que haya sido ejecutada durante los diez (10) años anteriores a la fecha de presentación de ofertas, debiendo adjuntarse copia de las conformidades correspondientes a tal parte o los respectivos comprobantes de pago cancelados.
- En los casos que se acredite experiencia adquirida en consorcio, debe presentarse la promesa de consorcio o el contrato de consorcio del cual se desprenda fehacientemente el porcentaje de las obligaciones que se asumió en el contrato presentado; de lo contrario, no se computará la experiencia proveniente de dicho contrato.
- Asimismo, cuando se presenten contratos derivados de procesos de selección convocados antes del 20.09.2012, la calificación se ceñirá al método descrito en la Directiva "Participación de Proveedores en Consorcio en las Contrataciones del Estado", debiendo presumirse que el porcentaje de las obligaciones equivale al porcentaje de participación de la promesa de consorcio o del contrato de consorcio. En caso que en dichos documentos no se consigne el porcentaje de participación se presumirá que las obligaciones se ejecutaron en partes iguales.
- Si el titular de la experiencia no es el postor, consignar si dicha experiencia corresponde a la matriz en caso que el postor sea sucursal, o fue transmitida por reorganización societaria, debiendo acompañar la documentación sustentatoria correspondiente.

	<ul style="list-style-type: none"><li>▪ Si el postor acredita experiencia de otra persona jurídica como consecuencia de una reorganización societaria, debe presentar adicionalmente el Anexo N° 9.</li><li>▪ Cuando en los contratos, órdenes de servicio o comprobantes de pago el monto facturado se encuentre expresado en moneda extranjera, debe indicarse el tipo de cambio venta publicado por la Superintendencia de Banca, Seguros y AFP correspondiente a la fecha de suscripción del contrato, de emisión de la orden de servicio o de cancelación del comprobante de pago, según corresponda.</li><li>▪ Sin perjuicio de lo anterior, los postores deben llenar y presentar el Anexo N° 8 referido a la Experiencia del Postor en la Especialidad.</li></ul> <p><b>Importante</b></p> <ul style="list-style-type: none"><li>▪ <i>El órgano encargado de las contrataciones o el comité de selección, según corresponda, debe valorar de manera integral los documentos presentados por el postor para acreditar la experiencia. En tal sentido, aun cuando en los documentos presentados la denominación del objeto contractual no coincida literalmente con el previsto en las bases, se deberá validar la experiencia si las actividades que ejecutó el postor corresponden a la experiencia requerida.</i></li><li>▪ <i>En el caso de consorcios, la calificación de la experiencia se realiza conforme a la Directiva "Participación de Proveedores en Consorcio en las Contrataciones del Estado".</i></li></ul>
--	--

**Importante**

- Si como resultado de una consulta u observación corresponde precisarse o ajustarse el requerimiento, se solicita la autorización del área usuaria y se pone de conocimiento de tal hecho a la dependencia que aprobó el expediente de contratación, de conformidad con el numeral 72.3 del artículo 72 del Reglamento.
- El cumplimiento de los Términos de Referencia se realiza mediante la presentación de una declaración jurada. De ser el caso, adicionalmente la Entidad puede solicitar documentación que acredite el cumplimiento del algún componente de estos. Para dicho efecto consignará de manera detallada los documentos que deben presentar los postores en el literal a.5) del numeral 2.2.1.1 de esta sección de las bases.
- Los requisitos de calificación determinan si los postores cuentan con las capacidades necesarias para ejecutar el contrato, lo que debe ser acreditado documentalmente, y no mediante declaración jurada.

<sup>1</sup> Cabe precisar que, de acuerdo con la **Resolución N° 0065-2018-TCE-S1 del Tribunal de Contrataciones del Estado**.

"... el solo sello de cancelado en el comprobante, cuando ha sido colocado por el propio postor, no puede ser considerado como una acreditación que produzca fehaciencia en relación a que se encuentra cancelado. Admitir ello equivaldría a considerar como válida la sola declaración del postor afirmando que el comprobante de pago ha sido cancelado"

(...)

"Situación diferente se suscita ante el sello colocado por el cliente del postor [sea utilizando el término "cancelado" o "pagado"] supuesto en el cual si se contaría con la declaración de un tercero que brinde certeza, ante la cual debiera reconocerse la validez de la experiencia".

**CAPÍTULO IV  
FACTORES DE EVALUACIÓN**

**EVALUACIÓN TÉCNICA (Puntaje: 100 Puntos)**

FACTORES DE EVALUACIÓN		PUNTAJE / METODOLOGÍA PARA SU ASIGNACIÓN
<b>A.</b>	<b>EXPERIENCIA DEL POSTOR EN LA ESPECIALIDAD</b>	<b>70 puntos</b>
	<p><u>Evaluación:</u></p> <p>El postor debe acreditar un monto facturado acumulado equivalente a tres veces el valor referencial por la contratación de servicios de consultoría de obra iguales o similares al objeto de la convocatoria, durante los diez (10) años anteriores a la fecha de la presentación de ofertas que se computarán desde la fecha de la conformidad o emisión del comprobante de pago, según corresponda.</p> <p><u>Acreditación:</u></p> <p>La experiencia en la especialidad se acreditará con copia simple de (i) contratos u órdenes de servicios y su respectiva conformidad, constancia de prestación o liquidación del contrato; o (ii) comprobantes de pago cuya cancelación se acredite documental y fehacientemente, con voucher de depósito, nota de abono, reporte de estado de cuenta, cualquier otro documento emitido por Entidad del sistema financiero que acredite el abono o mediante cancelación en el mismo comprobante de pago<sup>16</sup>.</p> <p>Las disposiciones sobre el requisito de calificación "Experiencia del postor en la especialidad" previstas en el literal C del numeral 3.2 del Capítulo III de la presente sección de las bases resultan aplicables para el presente factor.</p>	<p><b>M =</b> Monto facturado acumulado por el postor por la prestación de servicios de consultoría en la especialidad</p> <p>M <math>\geq</math> 3.0<sup>17</sup> veces el valor referencial: <b>70 puntos</b></p> <p>M <math>\geq</math> 2.0 veces el valor referencial y &lt; 3.0 veces el valor referencial: <b>60 puntos</b></p> <p>M &gt; 1.0<sup>18</sup> vez el valor referencial y &lt; 2.0 veces el valor referencial: <b>50 puntos</b></p>
<b>B.</b>	<b>METODOLOGÍA PROPUESTA</b>	<b>30 puntos</b>
	<p><u>Evaluación:</u></p> <p>Se evaluará la metodología propuesta por el postor para la ejecución de la consultoría de obra, cuyo contenido mínimo es el siguiente:</p> <p>1. Los procedimientos de trabajo de supervisión de obra deberán considerarse como mínimo lo siguiente:</p>	<p>Desarrolla la metodología que sustenta la oferta <b>30 puntos</b></p> <p>No desarrolla la metodología que sustente la oferta <b>0 puntos</b></p>

<sup>16</sup> Cabe precisar que, de acuerdo con la **Resolución N° 0065-2018-TCE-S1 del Tribunal de Contrataciones del Estado**:

*"... el solo sello de cancelado en el comprobante, cuando ha sido colocado por el propio postor, no puede ser considerado como una acreditación que produzca fehaciencia en relación a que se encuentra cancelado. Admitir ello equivaldría a considerar como válida la sola declaración del postor afirmando que el comprobante de pago ha sido cancelado"*

*(...)*

*"Situación diferente se suscita ante el sello colocado por el cliente del postor [sea utilizando el término "cancelado" o "pagado"] supuesto en el cual sí se contaría con la declaración de un tercero que brinde certeza, ante la cual debiera reconocerse la validez de la experiencia".*

<sup>17</sup> El monto no puede ser mayor a tres (3) veces el valor referencial.

<sup>18</sup> El monto debe ser mayor al requerido como requisito de calificación. En ese sentido, si por ejemplo se solicitó como requisito de calificación una (1) vez el valor referencial la metodología del factor de evaluación podría ser la siguiente:

M $\geq$ 2 veces el valor referencial	[...] puntos
M $\geq$ 1.5 veces el valor referencial y < 2 veces el valor referencial	[...] puntos
M > 1 vez el valor referencial y < 1.5 veces el valor referencial	[...] puntos

FACTORES DE EVALUACIÓN		PUNTAJE / METODOLOGÍA PARA SU ASIGNACIÓN
	<ul style="list-style-type: none"> <li>➤ Plan de cumplimiento de las actividades de la consultoría</li> <li>➤ Matriz de Asignación de Responsabilidades de Cumplimiento de las Actividades.</li> <li>➤ Plan de Gestión de Riesgos.</li> </ul> <p>2. Conocimiento de la ingeniería del proyecto:</p> <ul style="list-style-type: none"> <li>➤ Descripción de las obras proyectadas</li> <li>➤ Identificar facilidades y dificultades</li> <li>➤ Descripción de los procedimientos: <ul style="list-style-type: none"> <li>✓ Mayores metrados.</li> <li>✓ Prestaciones adicionales de obras menores al 15%.</li> <li>✓ Prestaciones adicionales de obra mayores al 15%.</li> <li>✓ Reducción de prestaciones.</li> <li>✓ Cálculo de incidencia acumulada.</li> <li>✓ Ampliaciones de plazo.</li> <li>✓ Suspensiones de plazo.</li> <li>✓ Resolución de disputas.</li> <li>✓ Resolución de contrato.</li> <li>✓ Nulidad de contrato.</li> <li>✓ Recepción de obra.</li> <li>✓ Liquidación de obra y consultas.</li> </ul> </li> </ul> <p>3. Los mecanismos de aseguramiento de calidad del servicio y de la obra deberá considerarse como mínimo lo siguiente:</p> <ul style="list-style-type: none"> <li>➤ Descripción de normatividad vigente que se aplicaran durante la supervisión de la obra.</li> <li>➤ Descripción de actividades propias de la supervisión.</li> </ul> <p>4. Descripción de las actividades de control para los sistemas de Seguridad y Salud ocupacional que se implementaran en la ejecución de la consultoría. Deberá considerarse como mínimo lo siguiente:</p> <ul style="list-style-type: none"> <li>➤ Descripción de la normatividad vigente que aplicaran durante la supervisión.</li> <li>➤ Plan de seguridad y salud en el trabajo bajo la normatividad vigente.</li> <li>➤ Matriz de mitigación de riesgos para ejecutar el control de seguridad y salud en el trabajo.</li> </ul> <p>5. Plan de trabajo debiendo guardar un orden de acuerdo a la cronología del servicio en el tiempo y de acuerdo a las funciones y deberá realizarse teniendo en cuenta lo siguiente:</p> <ul style="list-style-type: none"> <li>➤ Relación de actividades para la realización del servicio.</li> <li>➤ Actividades previas y durante la ejecución de la obra.</li> <li>➤ Actividades de recepción y liquidación de obra.</li> <li>➤ Matriz de responsabilidades.</li> <li>➤ Formatos de servicio y control.</li> </ul> <p>6. Metodología para el aseguramiento de la calidad del servicio y de la obra:</p> <ul style="list-style-type: none"> <li>➤ Descripción de normas que se aplicarán durante la supervisión</li> <li>➤ Descripción de actividades propias de la supervisión</li> <li>➤ Diagrama GANTT y PERT-CPM de recursos humanos y equipos estratégico, en concordancia con los TDR.</li> <li>➤ Control de calidad técnica.</li> </ul>	

FACTORES DE EVALUACIÓN		PUNTAJE / METODOLOGÍA PARA SU ASIGNACIÓN
	<p>7. Consignar improcedencia de adicionales de obra, sustentar al menos 02 opiniones del OSCE.</p> <p>8. Conclusiones: Deberá describir las condiciones generales y lineamientos para la realización de la prestación del servicio.</p> <p>9. Recomendaciones: Deberá indicar los lineamientos para la mejora de la metodología a aplicar.</p> <p><u>Acreditación:</u></p> <p>Se acreditará mediante la presentación del documento que sustente la metodología propuesta.</p>	

Para acceder a la etapa de evaluación económica, el postor debe obtener un **puntaje técnico mínimo de ochenta (80) puntos**.

**Importante**

- *Los factores de evaluación elaborados por el órgano encargado de contrataciones o el comité de selección, según corresponda, guardan vinculación, razonabilidad y proporcionalidad con el objeto de la contratación. Asimismo, estos no pueden calificar con puntaje el cumplimiento de los Términos de Referencia ni los requisitos de calificación.*
- *Las ofertas técnicas que no alcancen el puntaje mínimo especificado son descalificadas.*

**EVALUACIÓN ECONÓMICA (Puntaje: 100 Puntos)**

FACTOR DE EVALUACIÓN	PUNTAJE / METODOLOGÍA PARA SU ASIGNACIÓN
<b>A. PRECIO</b>	
<p><u>Evaluación:</u></p> <p>Se evaluará considerando la oferta económica del postor.</p> <p><u>Acreditación:</u></p> <p>Se acreditará mediante el documento que contiene la oferta económica (<b>Anexo N° 6</b>).</p>	<p>La evaluación consistirá en asignar un puntaje de cien (100) puntos a la oferta de precio más bajo y otorga a las demás ofertas puntajes inversamente proporcionales a sus respectivos precios, según la siguiente fórmula:</p> $P_i = \frac{O_m \times PMP}{O_i}$ <p>Donde:</p> <p>I = Oferta</p> <p>Pi = Puntaje de la oferta a evaluar</p> <p>Oi = Precio i</p> <p>Om = Precio de la oferta más baja</p> <p>PMP = Puntaje máximo del precio</p>
<b>PUNTAJE TOTAL</b>	<b>100 puntos</b>

## CAPÍTULO V PROFORMA DEL CONTRATO

### Importante

*Dependiendo del objeto del contrato, de resultar indispensable, puede incluirse cláusulas adicionales o la adecuación de las propuestas en el presente documento, las que en ningún caso pueden contemplar disposiciones contrarias a la normativa vigente ni a lo señalado en este capítulo.*

Conste por el presente documento, la contratación del servicio de consultoría de obra para la Supervisión de la obra: **“MEJORAMIENTO DEL SERVICIO DE AGUA PARA RIEGO EN EL CANAL GALPON DE LA LOCALIDAD LOS PEROLE (SAN MIGUEL) DEL DISTRITO DE LAGUNAS - PROVINCIA DE CHICLAYO - DEPARTAMENTO DE LAMBAYEQUE”**, que celebra de una parte [CONSIGNAR EL NOMBRE DE LA ENTIDAD], en adelante LA ENTIDAD, con RUC N° [.....], con domicilio legal en [.....], representada por [.....], identificado con DNI N° [.....], y de otra parte [.....], con RUC N° [.....], con domicilio legal en [.....], inscrita en la Ficha N° [.....] Asiento N° [.....] del Registro de Personas Jurídicas de la ciudad de [.....], debidamente representado por su Representante Legal, [.....], con DNI N° [.....], según poder inscrito en la Ficha N° [.....], Asiento N° [.....] del Registro de Personas Jurídicas de la ciudad de [.....], a quien en adelante se le denominará EL CONTRATISTA en los términos y condiciones siguientes:

### **CLÁUSULA PRIMERA: ANTECEDENTES**

Con fecha [.....], el órgano encargado de las contrataciones o el comité de selección, según corresponda, adjudicó la buena pro de la **ADJUDICACIÓN SIMPLIFICADA N° 05-2024-MDL/CS**, para la contratación de la Supervisión de la obra: **“MEJORAMIENTO DEL SERVICIO DE AGUA PARA RIEGO EN EL CANAL GALPON DE LA LOCALIDAD LOS PEROLE (SAN MIGUEL) DEL DISTRITO DE LAGUNAS - PROVINCIA DE CHICLAYO - DEPARTAMENTO DE LAMBAYEQUE”**, a [INDICAR NOMBRE DEL GANADOR DE LA BUENA PRO], cuyos detalles e importe constan en los documentos integrantes del presente contrato.

### **CLÁUSULA SEGUNDA: OBJETO**

El presente contrato tiene por objeto la contratación de los servicios de consultoría para la Supervisión de la obra: **“MEJORAMIENTO DEL SERVICIO DE AGUA PARA RIEGO EN EL CANAL GALPON DE LA LOCALIDAD LOS PEROLE (SAN MIGUEL) DEL DISTRITO DE LAGUNAS - PROVINCIA DE CHICLAYO - DEPARTAMENTO DE LAMBAYEQUE”**.

### **CLÁUSULA TERCERA: MONTO CONTRACTUAL**

El monto total del presente contrato asciende a [CONSIGNAR MONEDA Y MONTO], que incluye todos los impuestos de Ley.

Este monto comprende el costo del servicio de consultoría de obra, todos los tributos, seguros, transporte, inspecciones, pruebas y, de ser el caso, los costos laborales conforme a la legislación vigente, así como cualquier otro concepto que pueda tener incidencia sobre la ejecución del servicio de consultoría de obra materia del presente contrato.

### **CLÁUSULA CUARTA: DEL PAGO<sup>19</sup>**

LA ENTIDAD se obliga a pagar la contraprestación a EL CONTRATISTA en soles, en **TARIFAS**, durante la supervisión de la ejecución de la obra y a **SUMA ALZADA**, en la liquidación de la obra luego de la recepción formal y completa de la documentación correspondiente, según lo establecido en el artículo 171 del Reglamento de la Ley de Contrataciones del Estado.

Para tal efecto, el responsable de otorgar la conformidad de la prestación deberá hacerlo en un plazo que no excederá de los quince (15) días, bajo responsabilidad de dicho funcionario.

<sup>19</sup> En cada caso concreto, dependiendo de la naturaleza del contrato, podrá adicionarse la información que resulte pertinente a efectos de generar el pago.



LA ENTIDAD debe efectuar el pago dentro de los diez (10) días calendario siguientes de otorgada la conformidad de los servicios, siempre que se verifiquen las condiciones establecidas en el contrato para ello, bajo responsabilidad del funcionario competente.

En caso de retraso en el pago por parte de LA ENTIDAD, salvo que se deba a caso fortuito o fuerza mayor, EL CONTRATISTA tendrá derecho al pago de intereses legales conforme a lo establecido en el artículo 39 de la Ley de Contrataciones del Estado y en el artículo 171 de su Reglamento, los que se computan desde la oportunidad en que el pago debió efectuarse.

#### **CLÁUSULA QUINTA: DEL PLAZO DE LA EJECUCIÓN DE LA PRESTACIÓN**

El plazo de ejecución del presente contrato es de 180 días calendario, el mismo que se computa desde el inicio de la prestación del servicio (supervisar la obra).

#### **CLÁUSULA SEXTA: PARTES INTEGRANTES DEL CONTRATO**

El presente contrato está conformado por las bases integradas, la oferta ganadora<sup>20</sup>, así como los documentos derivados del procedimiento de selección que establezcan obligaciones para las partes.

#### **CLÁUSULA SÉTIMA: GARANTÍAS**

EL CONTRATISTA entregó al perfeccionamiento del contrato la respectiva garantía incondicional, solidaria, irrevocable, y de realización automática en el país al solo requerimiento, a favor de LA ENTIDAD, por los conceptos, montos y vigencias siguientes:

- De fiel cumplimiento del contrato: [CONSIGNAR EL MONTO], a través de la [INDICAR EL TIPO DE GARANTÍA PRESENTADA] N° [INDICAR NÚMERO DEL DOCUMENTO] emitida por [SEÑALAR EMPRESA QUE LA EMITE]. Monto que es equivalente al diez por ciento (10%) del monto del contrato original, la misma que debe mantenerse vigente hasta el consentimiento de la liquidación final.

#### **Importante**

*Al amparo de lo dispuesto en el numeral 149.4 del artículo 149 del Reglamento de la Ley de Contrataciones del Estado, en los contratos de consultoría de obra, si el postor ganador de la buena pro solicita la retención del diez por ciento (10%) del monto del contrato original como garantía de fiel cumplimiento de contrato, debe consignarse lo siguiente:*

*"De fiel cumplimiento del contrato: [CONSIGNAR EL MONTO], a través de la retención que debe efectuar LA ENTIDAD, durante la primera mitad del número total de pagos a realizarse, de forma prorrateada, con cargo a ser devuelto a la finalización del mismo."*

#### **CLÁUSULA OCTAVA: EJECUCIÓN DE GARANTÍAS POR FALTA DE RENOVACIÓN**

LA ENTIDAD puede solicitar la ejecución de las garantías cuando EL CONTRATISTA no las hubiere renovado antes de la fecha de su vencimiento, conforme a lo dispuesto en el literal a) del numeral 155.1 del artículo 155 del Reglamento de la Ley de Contrataciones del Estado.

#### **CLÁUSULA DÉCIMA: CONFORMIDAD DE LA PRESTACIÓN DEL SERVICIO**

La conformidad de la prestación del servicio se regula por lo dispuesto en el artículo 168 del Reglamento de la Ley de Contrataciones del Estado. La conformidad será otorgada por [CONSIGNAR EL ÁREA O UNIDAD ORGÁNICA QUE OTORGARÁ LA CONFORMIDAD].

De existir observaciones, LA ENTIDAD las comunica al CONTRATISTA, indicando claramente el sentido de estas, otorgándole un plazo para subsanar no menor de cinco (5) ni mayor de quince (15) días. Si pese al plazo otorgado, EL CONTRATISTA no cumpliera a cabalidad con la subsanación, LA ENTIDAD puede otorgar al CONTRATISTA periodos adicionales para las correcciones pertinentes. En este supuesto corresponde aplicar la penalidad por mora desde el vencimiento del plazo para subsanar.

<sup>20</sup> La oferta ganadora comprende a la oferta técnica y oferta económica del postor ganador de la buena pro.



Este procedimiento no resulta aplicable cuando la consultoría manifiestamente no cumpla con las características y condiciones ofrecidas, en cuyo caso LA ENTIDAD no otorga la conformidad, debiendo considerarse como no ejecutada la prestación, aplicándose la penalidad que corresponda por cada día de atraso.

**CLÁUSULA UNDÉCIMA: DECLARACIÓN JURADA DEL CONTRATISTA**

EL CONTRATISTA declara bajo juramento que se compromete a cumplir las obligaciones derivadas del presente contrato, bajo sanción de quedar inhabilitado para contratar con el Estado en caso de incumplimiento.

**CLÁUSULA DUODÉCIMA: RESPONSABILIDAD POR VICIOS OCULTOS**

La conformidad del servicio por parte de LA ENTIDAD no enerva su derecho a reclamar posteriormente por defectos o vicios ocultos, conforme a lo dispuesto por los artículos 40 de la Ley de Contrataciones del Estado y 173 de su Reglamento.

El plazo máximo de responsabilidad del contratista puede ser reclamada por la Entidad por siete (07) años después de la conformidad de obra otorgada por LA ENTIDAD

**CLÁUSULA DÉCIMA TERCERA: PENALIDADES**

Si EL CONTRATISTA incurre en retraso injustificado en la ejecución de las prestaciones objeto del contrato, LA ENTIDAD le aplica automáticamente una penalidad por mora por cada día de atraso, de acuerdo a la siguiente fórmula:

$$\text{Penalidad Diaria} = \frac{0.10 \times \text{monto vigente}}{F \times \text{plazo vigente en días}}$$

Donde:

**F = 0.25 para plazos mayores a sesenta (60) días o;**  
**F = 0.40 para plazos menores o iguales a sesenta (60) días.**

El retraso se justifica a través de la solicitud de ampliación de plazo debidamente aprobado. Adicionalmente, se considera justificado el retraso y en consecuencia no se aplica penalidad, cuando EL CONTRATISTA acredite, de modo objetivamente sustentado, que el mayor tiempo transcurrido no le resulta imputable. En este último caso la calificación del retraso como justificado por parte de LA ENTIDAD no da lugar al pago de gastos generales ni costos directos de ningún tipo, conforme el numeral 162.5 del artículo 162 del Reglamento de la Ley de Contrataciones del Estado.

Adicionalmente a la penalidad por mora se aplicarán las siguientes penalidades:

Otras penalidades			
N°	Supuestos de aplicación de penalidad	Fórmula de cálculo	Procedimiento
01	Cuando el personal acreditado permanece menos de sesenta (60) días desde el inicio de su participación en la ejecución del contrato o del íntegro del plazo de ejecución, si este es menor a los sesenta (60) días, de conformidad con las disposiciones establecidas en el numeral 190.2 del artículo 190 del Reglamento.	Media (0.5 UIT) por cada día de ausencia del personal en el plazo previsto.	Según Coordinador de Obra y/o funcionario responsable.
02	En caso el consultor incumpla con su obligación de ejecutar la prestación con el personal acreditado o debidamente sustituido.	Media (0.5 UIT) por cada día de ausencia del personal.	Según Coordinador de Obra y/o funcionario responsable.
03	Si como consecuencia de verificar el funcionamiento u operatividad de la infraestructura culminada y las instalaciones y equipos en caso corresponda, el comité de recepción advierte que la obra no se encuentra culminada.	1% del monto del contrato supervisión.	Según Coordinador de Obra y/o funcionario responsable.

04	En caso el supervisor de obra no absuelva las consultas o las absuelva fuera del plazo señalado en el numeral 193.3 del artículo 193 del Reglamento.	0.05 UIT por no atender consultas las formuladas por el residente de obra, según lo dispuesto en el literal b) del numeral 193.10 del artículo 193 del Reglamento.	Según Coordinador de Obra y/o funcionario responsable.
05	Por no realizar anotaciones en el cuaderno de obra, en asientos correlativos, los hechos relevantes (accidentes, desacuerdos, inconvenientes sociales, etc.), que ocurran durante la ejecución de esta.	(0.05 UIT) por cada vez.	Según Coordinador de Obra y/o funcionario responsable.
06	Cuando el supervisor apruebe un trabajo mal ejecutado, entendiéndose como mal ejecutado cuando no cumpla con los requerimientos técnicos mínimos y/o especificaciones técnicas y/o planos del expediente técnico.	(0.05 UIT) por cada vez.	Según Coordinador de Obra y/o funcionario responsable.
07	Cuando el Supervisor apruebe materiales que no cumplan los requisitos de las especificaciones técnicas, que no cuenten con certificados de calidad y pruebas de calidad, detectado el caso el supervisor deberá informar el retiro de dicho material y remplazarlo por otro que cumpla lo requerido en el Expediente Técnico, sin costo alguno a la entidad.	(0.05 UIT) por caso.	Según Coordinador de Obra y/o funcionario responsable.
08	Si la supervisión no presenta oportuna y debidamente sustentada de acuerdo al Reglamento de la Ley de Contrataciones del Estado, los informes de ampliaciones de plazo incurriendo a mayores gastos generales.	(0.05 UIT) por caso.	Según Coordinador de Obra y/o funcionario responsable.

#### **Importante**

*De haberse previsto establecer penalidades distintas a la penalidad por mora, incluir dichas penalidades, los supuestos de aplicación de penalidad, la forma de cálculo de la penalidad para cada supuesto y el procedimiento mediante el cual se verifica el supuesto a penalizar, conforme el artículo 163 del Reglamento de la Ley de Contrataciones del Estado.*

Estas penalidades se deducen de los pagos a cuenta o del pago final, según corresponda; o si fuera necesario, se cobra del monto resultante de la ejecución de la garantía de fiel cumplimiento.

Estos dos (2) tipos de penalidades pueden alcanzar cada una un monto máximo equivalente al diez por ciento (10%) del monto del contrato vigente, o de ser el caso, del ítem que debió ejecutarse.

Cuando se llegue a cubrir el monto máximo de la penalidad por mora o el monto máximo para otras penalidades, de ser el caso, LA ENTIDAD puede resolver el contrato por incumplimiento.

#### **CLÁUSULA DÉCIMA CUARTA: RESOLUCIÓN DEL CONTRATO**

Cualquiera de las partes puede resolver el contrato, de conformidad con el numeral 32.3 del artículo 32 y artículo 36 de la Ley de Contrataciones del Estado, y el artículo 164 de su Reglamento. De darse el caso, LA ENTIDAD procederá de acuerdo a lo establecido en el artículo 165 del Reglamento de la Ley de Contrataciones del Estado.

#### **CLÁUSULA DÉCIMA QUINTA: RESPONSABILIDAD DE LAS PARTES**

Cuando se resuelva el contrato por causas imputables a algunas de las partes, se debe resarcir los daños y perjuicios ocasionados, a través de la indemnización correspondiente. Ello no obsta la aplicación de las sanciones administrativas, penales y pecuniarias a que dicho incumplimiento diere lugar, en el caso que éstas correspondan.

Lo señalado precedentemente no exime a ninguna de las partes del cumplimiento de las demás obligaciones previstas en el presente contrato.

#### **CLÁUSULA DÉCIMA SEXTA: ANTICORRUPCIÓN**

EL CONTRATISTA declara y garantiza no haber, directa o indirectamente, o tratándose de una persona jurídica a través de sus socios, integrantes de los órganos de administración, apoderados, representantes legales, funcionarios, asesores o personas vinculadas a las que se refiere el artículo 7 del Reglamento de la Ley de Contrataciones del Estado, ofrecido, negociado o efectuado, cualquier pago o, en general, cualquier beneficio o incentivo ilegal en relación al contrato.

Asimismo, el CONTRATISTA se obliga a conducirse en todo momento, durante la ejecución del contrato, con honestidad, probidad, veracidad e integridad y de no cometer actos ilegales o de corrupción, directa o indirectamente o a través de sus socios, accionistas, participacionistas, integrantes de los órganos de administración, apoderados, representantes legales, funcionarios, asesores y personas vinculadas a las que se refiere el artículo 7 del Reglamento de la Ley de Contrataciones del Estado.

Además, EL CONTRATISTA se compromete a i) comunicar a las autoridades competentes, de manera directa y oportuna, cualquier acto o conducta ilícita o corrupta de la que tuviera conocimiento; y ii) adoptar medidas técnicas, organizativas y/o de personal apropiadas para evitar los referidos actos o prácticas.

Finalmente, EL CONTRATISTA se compromete a no colocar a los funcionarios públicos con los que deba interactuar, en situaciones reñidas con la ética. En tal sentido, reconoce y acepta la prohibición de ofrecerles a éstos cualquier tipo de obsequio, donación, beneficio y/o gratificación, ya sea de bienes o servicios, cualquiera sea la finalidad con la que se lo haga.

#### **CLÁUSULA DÉCIMA SÉTIMA: MARCO LEGAL DEL CONTRATO**

Sólo en lo no previsto en este contrato, en la Ley de Contrataciones del Estado y su Reglamento, en las directivas que emita el OSCE y demás normativa especial que resulte aplicable, serán de aplicación supletoria las disposiciones pertinentes del Código Civil vigente, cuando corresponda, y demás normas de derecho privado.

#### **CLÁUSULA DÉCIMA OCTAVA: SOLUCIÓN DE CONTROVERSIAS<sup>21</sup>**

Las controversias que surjan entre las partes durante la ejecución del contrato se resuelven mediante conciliación o arbitraje, según el acuerdo de las partes.

Cualquiera de las partes tiene derecho a iniciar el arbitraje a fin de resolver dichas controversias dentro del plazo de caducidad previsto en la Ley de Contrataciones del Estado y su Reglamento.

Facultativamente, cualquiera de las partes tiene el derecho a solicitar una conciliación dentro del plazo de caducidad correspondiente, según lo señalado en el artículo 224 del Reglamento de la Ley de Contrataciones del Estado, sin perjuicio de recurrir al arbitraje, en caso no se llegue a un acuerdo entre ambas partes o se llegue a un acuerdo parcial. Las controversias sobre nulidad del contrato solo pueden ser sometidas a arbitraje.

El Laudo arbitral emitido es inapelable, definitivo y obligatorio para las partes desde el momento de su notificación, según lo previsto en el numeral 45.21 del artículo 45 de la Ley de Contrataciones del Estado.

#### **CLÁUSULA DÉCIMA NOVENA: FACULTAD DE ELEVAR A ESCRITURA PÚBLICA**

Cualquiera de las partes puede elevar el presente contrato a Escritura Pública corriendo con todos los gastos que demande esta formalidad.

#### **CLÁUSULA VIGÉSIMA: DOMICILIO PARA EFECTOS DE LA EJECUCIÓN CONTRACTUAL**

Las partes declaran el siguiente domicilio para efecto de las notificaciones que se realicen durante la ejecución del presente contrato:

DOMICILIO DE LA ENTIDAD: [.....]

<sup>21</sup> De acuerdo con el numeral 225.3 del artículo 225 del Reglamento, las partes pueden recurrir al arbitraje ad hoc cuando las controversias deriven de procedimientos de selección cuyo valor referencial sea menor o igual a cinco millones con 00/100 soles (S/ 5 000 000,00).

DOMICILIO DEL CONTRATISTA: [CONSIGNAR EL DOMICILIO SEÑALADO POR EL POSTOR GANADOR DE LA BUENA PRO AL PRESENTAR LOS REQUISITOS PARA EL PERFECCIONAMIENTO DEL CONTRATO]

La variación del domicilio aquí declarado de alguna de las partes debe ser comunicada a la otra parte, formalmente y por escrito, con una anticipación no menor de quince (15) días calendario.

De acuerdo con las bases integradas, la oferta y las disposiciones del presente contrato, las partes lo firman por duplicado en señal de conformidad en la ciudad de [.....] al [CONSIGNAR FECHA].

\_\_\_\_\_  
“LA ENTIDAD”

\_\_\_\_\_  
“EL CONTRATISTA”

**Importante**

*Este documento puede firmarse digitalmente si ambas partes cuentan con firma digital, según la Ley N° 27269, Ley de Firmas y Certificados Digitales<sup>22</sup>.*

---

<sup>22</sup> Para mayor información sobre la normativa de firmas y certificados digitales ingresar a: <https://www.indecopi.gob.pe/web/firmas-digitales/firmar-y-certificados-digitales>

CAPÍTULO VI  
CONSTANCIA DE PRESTACIÓN DE CONSULTORÍA DE OBRA

De conformidad con el artículo 169 del Reglamento, se deja expresa constancia de la culminación de la prestación derivada del contrato mencionado en el numeral 3 del presente documento.

1	DATOS DEL DOCUMENTO	Número del documento						
		Fecha de emisión del documento						
2	DATOS DEL CONTRATISTA	Nombre, denominación o razón social						
		RUC						
		EN CASO EL CONTRATISTA SEA UN CONSORCIO, ADEMÁS SE DEBERÁ REGISTRAR LA SIGUIENTE INFORMACIÓN:						
		Nombre o razón social del integrante del consorcio	RUC	%	Descripción de las obligaciones			
3	DATOS DEL CONTRATO	Número del contrato						
		Tipo y número del procedimiento de selección						
		Objeto del contrato	Elaboración de Expediente Técnico		Supervisión de la elaboración del Expediente Técnico		Supervisión de Obra	
		Descripción del objeto del contrato						
		Fecha de suscripción del contrato						
		Monto total ejecutado del contrato						
		Plazo de ejecución contractual	Plazo original					días calendario
			Ampliación(es) de plazo					días calendario
			Total plazo					días calendario
			Fecha de inicio de la consultoría de obra					
	Fecha final de la consultoría de obra							

En caso de elaboración de Expediente Técnico

4	DATOS DEL EXPEDIENTE TÉCNICO	Denominación del proyecto						
		Ubicación del proyecto						
		Monto del presupuesto						

En caso de Supervisión de Obras

5	DATOS DE LA OBRA	Denominación de la obra						
		Ubicación de la obra						
		Número de adicionales de obra						
		Monto total de los adicionales						
		Número de deductivos						
		Monto total de los deductivos						
		Monto total de la obra						

**MUNICIPALIDAD DISTRITAL DE LAGUNAS**  
**ADJUDICACIÓN SIMPLIFICADA N°05-2024-MDL/CS-PRIMERA CONVOCATORIA**

<b>6 APLICACIÓN DE PENALIDADES</b>	Monto de las penalidades por mora	
	Monto de otras penalidades	
	Monto total de las penalidades aplicadas	

<b>7 DATOS DE LA ENTIDAD</b>	Nombre de la Entidad	
	RUC de la Entidad	
	Nombres y apellidos del funcionario que emite la constancia	
	Cargo que ocupa en la Entidad	
	Teléfono de contacto	

<b>8</b>	
	<b>NOMBRE, FIRMA Y SELLO DEL FUNCIONARIO COMPETENTE</b>

## ANEXOS



**ANEXO N° 1**

**DECLARACIÓN JURADA DE DATOS DEL POSTOR**

Señores

**COMITÉ DE SELECCIÓN**

**ADJUDICACIÓN SIMPLIFICADA N° 05-2024-MDL/CS.**

Presente.-

El que se suscribe, [.....], postor y/o Representante Legal de [CONSIGNAR EN CASO DE SER PERSONA JURÍDICA], identificado con [CONSIGNAR TIPO DE DOCUMENTO DE IDENTIDAD] N° [CONSIGNAR NÚMERO DE DOCUMENTO DE IDENTIDAD], con poder inscrito en la localidad de [CONSIGNAR EN CASO DE SER PERSONA JURÍDICA] en la Ficha N° [CONSIGNAR EN CASO DE SER PERSONA JURÍDICA] Asiento N° [CONSIGNAR EN CASO DE SER PERSONA JURÍDICA], **DECLARO BAJO JURAMENTO** que la siguiente información se sujeta a la verdad:

Nombre, Denominación o Razón Social :			
Domicilio Legal :			
RUC :	Teléfono(s) :		
MYPE <sup>23</sup>		Sí	No
Correo electrónico :			

**Autorización de notificación por correo electrónico:**

Autorizo que se notifiquen al correo electrónico indicado las siguientes actuaciones:

1. Solicitud de reducción de la oferta económica.
2. Solicitud de subsanación de los requisitos para perfeccionar el contrato.
3. Solicitud para presentar los documentos para perfeccionar el contrato, según orden de prelación, de conformidad con lo previsto en el artículo 141 del Reglamento.
4. Respuesta a la solicitud de acceso al expediente de contratación.

Asimismo, me comprometo a remitir la confirmación de recepción, en el plazo máximo de dos (2) días hábiles de recibida la comunicación.

[CONSIGNAR CIUDAD Y FECHA]

.....  
**Firma, Nombres y Apellidos del postor o Representante legal, según corresponda**

**Importante**

*La notificación dirigida a la dirección de correo electrónico consignada se entenderá válidamente efectuada cuando la Entidad reciba acuse de recepción.*

**Importante**

<sup>23</sup> Esta información será verificada por la Entidad en la página web del Ministerio de Trabajo y Promoción del Empleo en la sección consulta de empresas acreditadas en el REMYPE en el link <http://www2.trabajo.gob.pe/servicios-en-linea-2-2/> y se tendrá en consideración, en caso el postor ganador de la buena pro solicite la retención del diez por ciento (10%) del monto del contrato, en calidad de garantía de fiel cumplimiento, según lo señalado en el numeral 149.4 del artículo 149 y el numeral 151.2 del artículo 151 del Reglamento. Asimismo, dicha información se tendrá en cuenta en caso de empate, conforme a lo previsto en el artículo 91 del Reglamento.

*Cuando se trate de consorcios, la declaración jurada es la siguiente:*

## ANEXO N° 1

### DECLARACIÓN JURADA DE DATOS DEL POSTOR

Señores

**COMITÉ DE SELECCIÓN**

**ADJUDICACIÓN SIMPLIFICADA N° 05-2024-MDL/CS.**

Presente.-

El que se suscribe, [...], representante común del consorcio [CONSIGNAR EL NOMBRE DEL CONSORCIO], identificado con [CONSIGNAR TIPO DE DOCUMENTO DE IDENTIDAD] N° [CONSIGNAR NÚMERO DE DOCUMENTO DE IDENTIDAD], **DECLARO BAJO JURAMENTO** que la siguiente información se sujeta a la verdad:

Datos del consorciado 1				
Nombre, Denominación o Razón Social :				
Domicilio Legal :				
RUC :	Teléfono(s) :			
MYPE <sup>24</sup>		Sí	No	
Correo electrónico :				

Datos del consorciado 2				
Nombre, Denominación o Razón Social :				
Domicilio Legal :				
RUC :	Teléfono(s) :			
MYPE <sup>25</sup>		Sí	No	
Correo electrónico :				

Datos del consorciado ...				
Nombre, Denominación o Razón Social :				
Domicilio Legal :				
RUC :	Teléfono(s) :			
MYPE <sup>26</sup>		Sí	No	
Correo electrónico :				

#### Autorización de notificación por correo electrónico:

Correo electrónico del consorcio:

Autorizo que se notifiquen al correo electrónico indicado las siguientes actuaciones:

1. Solicitud de reducción de la oferta económica.
2. Solicitud de subsanación de los requisitos para perfeccionar el contrato.

<sup>24</sup> Esta información será verificada por la Entidad en la página web del Ministerio de Trabajo y Promoción del Empleo en la sección consulta de empresas acreditadas en el REMYPE en el link <http://www2.trabajo.gob.pe/servicios-en-linea-2-2/> y se tendrá en consideración, en caso el consorcio ganador de la buena pro solicite la retención del diez por ciento (10%) del monto del contrato, en calidad de garantía de fiel cumplimiento, según lo señalado en el numeral 149.4 del artículo 149 y el numeral 151.2 del artículo 151 del Reglamento. Asimismo, dicha información se tendrá en cuenta en caso de empate, conforme a lo previsto en el artículo 91 del Reglamento. Para dichos efectos, todos los integrantes del consorcio deben acreditar la condición de micro o pequeña empresa.

<sup>25</sup> Ibidem.

<sup>26</sup> Ibidem.

3. Solicitud para presentar los documentos para perfeccionar el contrato, según orden de prelación, de conformidad con lo previsto en el artículo 141 del Reglamento.
4. Respuesta a la solicitud de acceso al expediente de contratación.

Asimismo, me comprometo a remitir la confirmación de recepción, en el plazo máximo de dos (2) días hábiles de recibida la comunicación.

[CONSIGNAR CIUDAD Y FECHA]

.....  
**Firma, Nombres y Apellidos del representante  
común del consorcio**

**Importante**

*La notificación dirigida a la dirección de correo electrónico consignada se entenderá válidamente efectuada cuando la Entidad reciba acuse de recepción.*

**ANEXO N° 2**

**DECLARACIÓN JURADA  
(ART. 52 DEL REGLAMENTO DE LA LEY DE CONTRATACIONES DEL ESTADO)**

Señores  
**COMITÉ DE SELECCIÓN**  
**ADJUDICACIÓN SIMPLIFICADA N° 05-2024-MDL/CS.**  
Presente.-

Mediante el presente el suscrito, postor y/o Representante Legal de [CONSIGNAR EN CASO DE SER PERSONA JURÍDICA], declaro bajo juramento:

- i. No haber incurrido y me obligo a no incurrir en actos de corrupción, así como a respetar el principio de integridad.
- ii. No tener impedimento para postular en el procedimiento de selección ni para contratar con el Estado, conforme al artículo 11 de la Ley de Contrataciones del Estado.
- iii. Conocer las sanciones contenidas en la Ley de Contrataciones del Estado y su Reglamento, así como las disposiciones aplicables de la Ley N° 27444, Ley del Procedimiento Administrativo General.
- iv. Participar en el presente proceso de contratación en forma independiente sin mediar consulta, comunicación, acuerdo, arreglo o convenio con ningún proveedor; y, conocer las disposiciones del Decreto Legislativo N° 1034, Decreto Legislativo que aprueba la Ley de Represión de Conductas Anticompetitivas.
- v. Conocer, aceptar y someterme a las bases, condiciones y reglas del procedimiento de selección.
- vi. Ser responsable de la veracidad de los documentos e información que presento en el presente procedimiento de selección.
- vii. Comprometerme a mantener la oferta presentada durante el procedimiento de selección y a perfeccionar el contrato, en caso de resultar favorecido con la buena pro.

[CONSIGNAR CIUDAD Y FECHA]

.....  
**Firma, Nombres y Apellidos del postor o  
Representante legal, según corresponda**

**Importante**

*En el caso de consorcios, cada integrante debe presentar esta declaración jurada, salvo que sea presentada por el representante común del consorcio.*

### ANEXO N° 3

#### DECLARACIÓN JURADA DE CUMPLIMIENTO DE LOS TÉRMINOS DE REFERENCIA

Señores

**COMITÉ DE SELECCIÓN**

**ADJUDICACIÓN SIMPLIFICADA N° 05-2024-MDL/CS.**

Presente.-

Es grato dirigirme a usted, para hacer de su conocimiento que luego de haber examinado las bases y demás documentos del procedimiento de la referencia y, conociendo todos los alcances y las condiciones detalladas en dichos documentos, el postor que suscribe ofrece el servicio de consultoría de obra [CONSIGNAR EL OBJETO DE LA CONVOCATORIA], de conformidad con los Términos de Referencia que se indican en el numeral 3.1 del Capítulo III de la sección específica de las bases y los documentos del procedimiento.

[CONSIGNAR CIUDAD Y FECHA]

.....  
**Firma, Nombres y Apellidos del postor o  
Representante legal o común, según corresponda**

#### **Importante**

*Adicionalmente, puede requerirse la presentación de documentación que acredite el cumplimiento de los términos de referencia, conforme a lo indicado en el acápite relacionado al contenido de las ofertas de la presente sección de las bases.*

**ANEXO N° 4**

**DECLARACIÓN JURADA DE PLAZO DE PRESTACIÓN DEL SERVICIO DE CONSULTORÍA DE OBRA**

Señores  
**COMITÉ DE SELECCIÓN**  
**ADJUDICACIÓN SIMPLIFICADA N° 05-2024-MDL/CS.**  
Presente.-

Mediante el presente, con pleno conocimiento de las condiciones que se exigen en las bases del procedimiento de la referencia, me comprometo a prestar el servicio de consultoría de obra objeto del presente procedimiento de selección en el plazo de [CONSIGNAR EL PLAZO OFERTADO].

[CONSIGNAR CIUDAD Y FECHA]

.....  
**Firma, Nombres y Apellidos del postor o**  
**Representante legal o común, según corresponda**

**ANEXO N° 5**

**PROMESA DE CONSORCIO**

**(Sólo para el caso en que un consorcio se presente como postor)**

Señores  
**COMITÉ DE SELECCIÓN**  
**ADJUDICACIÓN SIMPLIFICADA N° 05-2024-MDL/CS.**  
Presente.-

Los suscritos declaramos expresamente que hemos convenido en forma irrevocable, durante el lapso que dure el procedimiento de selección, para presentar una oferta conjunta a la **ADJUDICACIÓN SIMPLIFICADA N° [CONSIGNAR NOMENCLATURA DEL PROCEDIMIENTO]**.

Asimismo, en caso de obtener la buena pro, nos comprometemos a formalizar el contrato de consorcio, de conformidad con lo establecido por el artículo 140 del Reglamento de la Ley de Contrataciones del Estado, bajo las siguientes condiciones:

a) Integrantes del consorcio

1. [NOMBRE, DENOMINACIÓN O RAZÓN SOCIAL DEL CONSORCIADO 1].
2. [NOMBRE, DENOMINACIÓN O RAZÓN SOCIAL DEL CONSORCIADO 2].

b) Designamos a [CONSIGNAR NOMBRES Y APELLIDOS DEL REPRESENTANTE COMÚN], identificado con [CONSIGNAR TIPO DE DOCUMENTO DE IDENTIDAD] N° [CONSIGNAR NÚMERO DE DOCUMENTO DE IDENTIDAD], como representante común del consorcio para efectos de participar en todos los actos referidos al procedimiento de selección, suscripción y ejecución del contrato correspondiente con [CONSIGNAR NOMBRE DE LA ENTIDAD].

Asimismo, declaramos que el representante común del consorcio no se encuentra impedido, inhabilitado ni suspendido para contratar con el Estado.

c) Fijamos nuestro domicilio legal común en [.....].

d) Las obligaciones que corresponden a cada uno de los integrantes del consorcio son las siguientes:

1. OBLIGACIONES DE [NOMBRE, DENOMINACIÓN O RAZÓN SOCIAL DEL CONSORCIADO 1] [ % ]<sup>27</sup>

[DESCRIBIR LAS OBLIGACIONES DEL CONSORCIADO 1]

2. OBLIGACIONES DE [NOMBRE, DENOMINACIÓN O RAZÓN SOCIAL DEL CONSORCIADO 2] [ % ]<sup>28</sup>

[DESCRIBIR LAS OBLIGACIONES DEL CONSORCIADO 2]

TOTAL OBLIGACIONES 100%<sup>29</sup>

<sup>27</sup> Consignar únicamente el porcentaje total de las obligaciones, el cual debe ser expresado en número entero, sin decimales.

<sup>28</sup> Consignar únicamente el porcentaje total de las obligaciones, el cual debe ser expresado en número entero, sin decimales.

<sup>29</sup> Este porcentaje corresponde a la sumatoria de los porcentajes de las obligaciones de cada uno de los integrantes del consorcio.



[CONSIGNAR CIUDAD Y FECHA]

.....  
**Consortiado 1**  
**Nombres, apellidos y firma del Consortiado 1**  
**o de su Representante Legal**  
**Tipo y N° de Documento de Identidad**

.....  
**Consortiado 2**  
**Nombres, apellidos y firma del Consortiado 2**  
**o de su Representante Legal**  
**Tipo y N° de Documento de Identidad**

**Importante**

*De conformidad con el artículo 52 del Reglamento, las firmas de los integrantes del consorcio deben ser legalizadas.*

ANEXO N° 6

OFERTA ECONÓMICA

Señores  
**COMITÉ DE SELECCIÓN**  
**ADJUDICACIÓN SIMPLIFICADA N° 05-2024-MDL/CS.**  
Presente.-

Es grato dirigirme a usted, para hacer de su conocimiento que, de acuerdo con las bases, mi oferta económica es la siguiente:

DESCRIPCIÓN DEL OBJETO	N° DE PERIODOS DE TIEMPO <sup>30</sup>	PERIODO O UNIDAD DE TIEMPO <sup>31</sup>	TARIFA UNITARIA OFERTADA <sup>32</sup>	TOTAL OFERTA ECONÓMICA
Supervisión de obra				
Liquidación de obra				

La oferta económica [CONSIGNAR LA MONEDA DE LA CONVOCATORIA] incluye todos los tributos, seguros, transporte, inspecciones, pruebas y, de ser el caso, los costos laborales conforme a la legislación vigente, así como cualquier otro concepto que pueda tener incidencia sobre el costo del servicio de consultoría a contratar; excepto la de aquellos postores que gocen de alguna exoneración legal, no incluirán en su oferta económica los tributos respectivos.

[CONSIGNAR CIUDAD Y FECHA]

.....  
**Firma, Nombres y Apellidos del postor o Representante legal o común, según corresponda**

**Importante**

- *En caso que el postor reduzca su oferta, según lo previsto en el artículo 68 del Reglamento, debe presentar nuevamente este Anexo.*
- *El postor que goce de alguna exoneración legal, debe indicar que su oferta no incluye el tributo materia de la exoneración, debiendo incluir el siguiente texto:*  
  
*“Mi oferta no incluye [CONSIGNAR EL TRIBUTO MATERIA DE LA EXONERACIÓN]”.*

<sup>30</sup> Número estimado de días, meses, entre otros de la ejecución de la prestación, según lo establecido en las bases.

<sup>31</sup> Día, mes, entre otros, según lo establecido en las bases.

<sup>32</sup> El postor formula su oferta proponiendo una tarifa fija en base al periodo o unidad de tiempo establecida en las bases.

ANEXO N° 8

EXPERIENCIA DEL POSTOR EN LA ESPECIALIDAD

Señores  
**COMITÉ DE SELECCIÓN**  
**ADJUDICACIÓN SIMPLIFICADA N° 05-2024-MDL/CS.**  
Presente.-

Mediante el presente, el suscrito detalla la siguiente EXPERIENCIA EN LA ESPECIALIDAD:

N°	CLIENTE	OBJETO DEL CONTRATO	N° CONTRATO / O/S / COMPROBANTE DE PAGO	FECHA DEL CONTRATO O CP <sup>33</sup>	FECHA DE LA CONFORMIDAD DE SER EL CASO <sup>34</sup>	EXPERIENCIA PROVENIENTE <sup>35</sup> DE:	MONEDA	IMPORTE <sup>36</sup>	TIPO DE CAMBIO VENTA <sup>37</sup>	MONTO FACTURADO ACUMULADO <sup>38</sup>
1										
2										
3										
4										

<sup>33</sup> Se refiere a la fecha de suscripción del contrato, de la emisión de la Orden de Servicios o de cancelación del comprobante de pago, según corresponda.

<sup>34</sup> Únicamente, cuando la fecha del perfeccionamiento del contrato, sea previa a los diez (10) años anteriores a la fecha de presentación de ofertas, caso en el cual el postor debe acreditar que la conformidad se emitió dentro de dicho periodo.

<sup>35</sup> Si el titular de la experiencia no es el postor, consignar si dicha experiencia corresponde a la matriz en caso que el postor sea sucursal, o fue transmitida por reorganización societaria, debiendo acompañar la documentación sustentatoria correspondiente. Al respecto, según la Opinión N° 216-2017/DTN *“Considerando que la sociedad matriz y la sucursal constituyen la misma persona jurídica, la sucursal puede acreditar como suya la experiencia de su matriz”*. Del mismo modo, según lo previsto en la Opinión N° 010-2013/DTN, *“... en una operación de reorganización societaria que comprende tanto una fusión como una escisión, la sociedad resultante podrá acreditar como suya la experiencia de la sociedad incorporada o absorbida, que se extingue producto de la fusión; asimismo, si en virtud de la escisión se transfiere un bloque patrimonial consistente en una línea de negocio completa, la sociedad resultante podrá acreditar como suya la experiencia de la sociedad escindida, correspondiente a la línea de negocio transmitida. De esta manera, la sociedad resultante podrá emplear la experiencia transmitida, como consecuencia de la reorganización societaria antes descrita, en los futuros procesos de selección en los que participe”*.

<sup>36</sup> Se refiere al monto del contrato ejecutado incluido adicionales y reducciones, de ser el caso.

<sup>37</sup> El tipo de cambio venta debe corresponder al publicado por la SBS correspondiente a la fecha de suscripción del contrato, de la emisión de la Orden de Servicios o de cancelación del comprobante de pago, según corresponda.

<sup>38</sup> Consignar en la moneda establecida en las bases.

MUNICIPALIDAD DISTRITAL DE LAGUNAS  
ADJUDICACIÓN SIMPLIFICADA N°05-2024-MDL/CS-PRIMERA CONVOCATORIA

N°	CLIENTE	OBJETO DEL CONTRATO	N° CONTRATO / O/S / COMPROBANTE DE PAGO	FECHA DEL CONTRATO O CP <sup>33</sup>	FECHA DE LA CONFORMIDAD DE SER EL CASO <sup>34</sup>	EXPERIENCIA PROVENIENTE <sup>35</sup> DE:	MONEDA	IMPORTE <sup>36</sup>	TIPO DE CAMBIO VENTA <sup>37</sup>	MONTO FACTURADO ACUMULADO <sup>38</sup>
5										
6										
7										
8										
9										
10										
...										
20										
TOTAL										

[CONSIGNAR CIUDAD Y FECHA]

.....  
Firma, Nombres y Apellidos del postor o  
Representante legal o común, según corresponda

## ANEXO N° 9

### DECLARACIÓN JURADA (NUMERAL 49.4 DEL ARTÍCULO 49 DEL REGLAMENTO)

Señores  
**COMITÉ DE SELECCIÓN**  
**ADJUDICACIÓN SIMPLIFICADA N° 05-2024-MDL/CS.**  
Presente.-

Mediante el presente el suscrito, postor y/o Representante Legal de [CONSIGNAR EN CASO DE SER PERSONA JURÍDICA], declaro que la experiencia que acredito de la empresa [CONSIGNAR LA DENOMINACIÓN DE LA PERSONA JURÍDICA] como consecuencia de una reorganización societaria, no se encuentra en el supuesto establecido en el numeral 49.4 del artículo 49 del Reglamento.

[CONSIGNAR CIUDAD Y FECHA]

.....  
**Firma, Nombres y Apellidos del postor o  
Representante legal, según corresponda**

#### **Importante**

*A efectos de cautelar la veracidad de esta declaración, el postor puede verificar la información de la Relación de Proveedores Sancionados por el Tribunal de Contrataciones del Estado con Sanción Vigente en <http://portal.osce.gob.pe/rmp/content/relación-de-proveedores-sancionados>.*

*También le asiste dicha facultad al órgano encargado de las contrataciones o al órgano de la Entidad al que se le haya asignado la función de verificación de la oferta presentada por el postor ganador de la buena pro.*

## ANEXO N° 10

### SOLICITUD DE BONIFICACIÓN DEL DIEZ POR CIENTO (10%) POR SERVICIOS PRESTADOS FUERA DE LA PROVINCIA DE LIMA Y CALLAO

Señores  
**COMITÉ DE SELECCIÓN**  
**ADJUDICACIÓN SIMPLIFICADA N° 05-2024-MDL/CS.**  
Presente.-

Mediante el presente el suscrito, postor y/o Representante Legal de [CONSIGNAR EN CASO DE SER PERSONA JURÍDICA], solicito la asignación de la bonificación del diez por ciento (10%) sobre el puntaje total en [EN EL CASO DE PROCEDIMIENTOS DE SELECCIÓN SEGÚN RELACIÓN DE ÍTEMS, CONSIGNAR EL ÍTEM O ITEMS, SEGÚN CORRESPONDA, EN LOS QUE SE SOLICITA LA BONIFICACIÓN] debido a que el domicilio de mi representada se encuentra ubicado en la provincia o provincia colindante donde se ejecuta la prestación.

[CONSIGNAR CIUDAD Y FECHA]

.....  
**Firma, Nombres y Apellidos del postor o  
Representante legal, según corresponda**

#### Importante

- *Para asignar la bonificación, el órgano encargado de las contrataciones o el comité de selección, según corresponda, verifica el domicilio consignado por el postor en el Registro Nacional de Proveedores (RNP).*
- *Para que el postor pueda acceder a la bonificación, debe cumplir con las condiciones establecidas en el literal f) del artículo 50 del Reglamento.*

**Importante**

*Cuando se trate de consorcios, la declaración jurada es la siguiente:*

**ANEXO N° 10**

**SOLICITUD DE BONIFICACIÓN DEL DIEZ POR CIENTO (10%) POR SERVICIOS PRESTADOS  
FUERA DE LA PROVINCIA DE LIMA Y CALLAO**

Señores  
**COMITÉ DE SELECCIÓN**  
**ADJUDICACIÓN SIMPLIFICADA N° 05-2024-MDL/CS.**  
Presente.-

Mediante el presente el que se suscribe, [...], representante común del consorcio [CONSIGNAR EL NOMBRE DEL CONSORCIO], solicito la asignación de la bonificación del diez por ciento (10%) sobre el puntaje total en [CONSIGNAR EL ÍTEM O ITEMS, SEGÚN CORRESPONDA, EN LOS QUE SE SOLICITA LA BONIFICACIÓN] debido a que los domicilios de todos los integrantes del consorcio se encuentran ubicados en la provincia o provincias colindantes donde se ejecuta la prestación.

[CONSIGNAR CIUDAD Y FECHA]

.....  
**Firma, Nombres y Apellidos del representante  
común del consorcio**

**Importante**

- Para asignar la bonificación, el órgano encargado de las contrataciones o el comité de selección, según corresponda, verifica el domicilio consignado de los integrantes del consorcio, en el Registro Nacional de Proveedores (RNP).*
- Para que un consorcio pueda acceder a la bonificación, cada uno de sus integrantes debe cumplir con las condiciones establecidas en el literal f) del artículo 50 del Reglamento.*



**ANEXO N° 11**

**SOLICITUD DE BONIFICACIÓN DEL CINCO POR CIENTO (5%) POR TENER LA CONDICIÓN DE MICRO Y PEQUEÑA EMPRESA**

Señores

**COMITÉ DE SELECCIÓN**

**ADJUDICACIÓN SIMPLIFICADA N° 05-2024-MDL/CS.**

Presente.-

Mediante el presente el suscrito, postor y/o Representante legal de [CONSIGNAR EN CASO DE SER PERSONA JURÍDICA], solicito la asignación de la bonificación del cinco por ciento (5%) sobre el puntaje total obtenido, debido a que mi representada cuenta con la condición de micro y pequeña empresa.

[CONSIGNAR CIUDAD Y FECHA]

.....  
**Firma, Nombres y Apellidos del postor o  
Representante legal o común, según corresponda**

**Importante**

- *Para asignar la bonificación, el órgano encargado de las contrataciones o comité de selección, según corresponda, verifica la página web del Ministerio de Trabajo y Promoción del Empleo en la sección consulta de empresas acreditadas en el REMYPE en el link <http://www2.trabajo.gob.pe/servicios-en-linea-2-2/>.*
- *Para que un consorcio pueda acceder a la bonificación, cada uno de sus integrantes debe cumplir con la condición de micro y pequeña empresa.*

ANEXO N° 12

**AUTORIZACIÓN DE NOTIFICACIÓN DE LA DECISIÓN DE LA ENTIDAD SOBRE LA  
SOLICITUD DE AMPLIACIÓN DE PLAZO MEDIANTE MEDIOS ELECTRÓNICOS DE  
COMUNICACIÓN**

**(DOCUMENTO A PRESENTAR EN EL PERFECCIONAMIENTO DEL CONTRATO)**

Señores  
**COMITÉ DE SELECCIÓN**  
**ADJUDICACIÓN SIMPLIFICADA N° 05-2024-MDL/CS.**  
Presente.-

El que se suscribe, [.....], postor adjudicado y/o Representante Legal de [CONSIGNAR EN CASO DE SER PERSONA JURÍDICA], identificado con [CONSIGNAR TIPO DE DOCUMENTO DE IDENTIDAD] N° [CONSIGNAR NÚMERO DE DOCUMENTO DE IDENTIDAD], autorizo que durante la ejecución del contrato se me notifique al correo electrónico [INDICAR EL CORREO ELECTRÓNICO] lo siguiente:

✓ Notificación de la decisión de la Entidad respecto a la solicitud de ampliación de plazo.

[CONSIGNAR CIUDAD Y FECHA]

.....  
**Firma, Nombres y Apellidos del postor o  
Representante legal o común, según  
corresponda**

**Importante**

*La notificación de la decisión de la Entidad respecto a la solicitud de ampliación de plazo se efectúa por medios electrónicos de comunicación, siempre que se cuente con la autorización correspondiente y sea posible obtener un acuse de recibo a través del mecanismo utilizado.*