

BASES ESTANDAR DE ADJUDICACIÓN SIMPLIFICADA PARA LA CONTRATACIÓN DEL SERVICIO DE CONSULTORÍA EN GENERAL

Aprobado mediante Directiva N° 001-2019-OSCE/CD



SUB DIRECCIÓN DE NORMATIVIDAD – DIRECCIÓN TÉCNICO NORMATIVA
ORGANISMO SUPERVISOR DE LAS CONTRATACIONES DEL ESTADO - OSCE

SIMBOLOGÍA UTILIZADA:

N°	Símbolo	Descripción
1	[ABC] / [.....]	La información solicitada dentro de los corchetes sombreados debe ser completada por la Entidad durante la elaboración de las bases.
2	[ABC] / [.....]	Es una indicación, o información que deberá ser completada por la Entidad con posterioridad al otorgamiento de la buena pro para el caso específico de la elaboración de la PROFORMA DEL CONTRATO; o por los proveedores, en el caso de los ANEXOS de la oferta.
3	<div>Importante</div> <ul style="list-style-type: none"> • Abc 	Se refiere a consideraciones importantes a tener en cuenta por el órgano encargado de las contrataciones o el comité de selección, según corresponda y por los proveedores.
4	<div>Advertencia</div> <ul style="list-style-type: none"> • Abc 	Se refiere a advertencias a tener en cuenta por el órgano encargado de las contrataciones o comité de selección, según corresponda y por los proveedores.
5	<div>Importante para la Entidad</div> <ul style="list-style-type: none"> • Xyz 	Se refiere a consideraciones importantes a tener en cuenta por el órgano encargado de las contrataciones o el comité de selección, según corresponda y deben ser eliminadas una vez culminada la elaboración de las bases.

CARACTERÍSTICAS DEL DOCUMENTO:

Las bases estándar deben ser elaboradas en formato WORD, y deben tener las siguientes características:

N°	Características	Parámetros
1	Márgenes	Superior : 2.5 cm Inferior: 2.5 cm Izquierda: 2.5 cm Derecha: 2.5 cm
2	Fuente	Arial
3	Estilo de Fuente	Normal: Para el contenido en general Cursiva: Para el encabezado y pie de página Para las Consideraciones importantes (Ítem 3 del cuadro anterior)
4	Color de Fuente	Automático: Para el contenido en general Azul : Para las Consideraciones importantes (Ítem 3 del cuadro anterior)
5	Tamaño de Letra	16 : Para las dos primeras hojas de las Secciones General y Específica 11 : Para el nombre de los Capítulos. 10 : Para el cuerpo del documento en general 9 : Para el encabezado y pie de página Para el contenido de los cuadros, pudiendo variar, según la necesidad 8 : Para las Notas al pie
6	Alineación	Justificada: Para el contenido en general y notas al pie. Centrada : Para la primera página, los títulos de las Secciones y nombres de los Capítulos)
7	Interlineado	Sencillo
8	Espaciado	Anterior : 0 Posterior : 0
9	Subrayado	Para los nombres de las Secciones y para resaltar o hacer hincapié en algún concepto

INSTRUCCIONES DE USO:

- Una vez registrada la información solicitada dentro de los corchetes sombreados en gris, el texto deberá quedar en letra tamaño 10, con estilo normal, sin formato de negrita y sin sombrear.
- La nota **IMPORTANTE** no puede ser modificada ni eliminada en la Sección General. En el caso de la Sección Específica debe seguirse la instrucción que se indica en dicha nota.

Elaboradas en enero de 2019

Modificadas en marzo, junio y diciembre de 2019, julio 2020, julio y diciembre 2021, junio y octubre de 2022

BASES ESTANDAR DE ADJUDICACIÓN SIMPLIFICADA PARA LA CONTRATACIÓN DEL SERVICIO DE CONSULTORÍA EN GENERAL¹

ADJUDICACIÓN SIMPLIFICADA N°

025-2023-GR. LAMB/PEOT DERIVADA DEL CONCURSO PUBLICO N°04-2023-GR.
LAMB/PEOT
TERCERA CONVOCATORIA

CONTRATACIÓN DEL SERVICIO DE CONSULTORÍA

PARA ELABORACIÓN DEL ESTUDIO DE PREINVERSIÓN “MEJORAMIENTO DE LA EFICIENCIA DE CONDUCCIÓN DEL CANAL DE DERIVACIÓN LAMBAYEQUE, DISTRITO DE PUCALA, PATAPO Y TUMAN, PROVINCIA DE CHICLAYO, DEPARTAMENTO DE LAMBAYEQUE”

¹ Estas Bases se utilizarán para la contratación del servicio de consultoría en general. Para tal efecto, se deberá tener en cuenta la siguiente definición:

Consultoría en general: Servicios profesionales altamente calificados.

DEBER DE COLABORACIÓN

La Entidad y todo proveedor que se someta a las presentes Bases, sea como participante, postor y/o contratista, deben conducir su actuación conforme a los principios previstos en la Ley de Contrataciones del Estado.

En este contexto, se encuentran obligados a prestar su colaboración al OSCE y a la Secretaría Técnica de la Comisión de Defensa de la Libre Competencia del INDECOPI, en todo momento según corresponda a sus competencias, a fin de comunicar presuntos casos de fraude, colusión y corrupción por parte de los funcionarios y servidores de la Entidad, así como los proveedores y demás actores que participan en el proceso de contratación.

De igual forma, deben poner en conocimiento del OSCE y a la Secretaría Técnica de la Comisión de Defensa de la Libre Competencia del INDECOPI los indicios de conductas anticompetitivas que se presenten durante el proceso de contratación, en los términos del Decreto Legislativo N° 1034, "Ley de Represión de Conductas Anticompetitivas", o norma que la sustituya, así como las demás normas de la materia.

La Entidad y todo proveedor que se someta a las presentes Bases, sea como participante, postor y/o contratista del proceso de contratación deben permitir al OSCE o a la Secretaría Técnica de la Comisión de Defensa de la Libre Competencia del INDECOPI el acceso a la información referida a las contrataciones del Estado que sea requerida, prestar testimonio o absolución de posiciones que se requieran, entre otras formas de colaboración.

SECCIÓN GENERAL

DISPOSICIONES COMUNES DEL PROCEDIMIENTO DE SELECCIÓN

(ESTA SECCIÓN NO DEBE SER MODIFICADA EN NINGÚN EXTREMO, BAJO SANCIÓN DE NULIDAD)

CAPÍTULO I ETAPAS DEL PROCEDIMIENTO DE SELECCIÓN

1.1. REFERENCIAS

Cuando en el presente documento se mencione la palabra Ley, se entiende que se está haciendo referencia a la Ley N° 30225, Ley de Contrataciones del Estado, y cuando se mencione la palabra Reglamento, se entiende que se está haciendo referencia al Reglamento de la Ley de Contrataciones del Estado aprobado por Decreto Supremo N° 344-2018-EF.

Las referidas normas incluyen sus respectivas modificaciones, de ser el caso.

1.2. CONVOCATORIA

Se realiza a través de su publicación en el SEACE de conformidad con lo señalado en el artículo 54 del Reglamento, en la fecha señalada en el calendario del procedimiento de selección, debiendo adjuntar las bases y resumen ejecutivo.

1.3. REGISTRO DE PARTICIPANTES

El registro de participantes se realiza conforme al artículo 55 del Reglamento. En el caso de un consorcio, basta que se registre uno (1) de sus integrantes.

Importante

- *Para registrarse como participante en un procedimiento de selección convocado por las Entidades del Estado Peruano, es necesario que los proveedores cuenten con inscripción vigente y estar habilitados ante el Registro Nacional de Proveedores (RNP) que administra el Organismo Supervisor de las Contrataciones del Estado (OSCE). Para obtener mayor información, se puede ingresar a la siguiente dirección electrónica: www.rnp.gob.pe.*
- *Los proveedores que deseen registrar su participación deben ingresar al SEACE utilizando su Certificado SEACE (usuario y contraseña). Asimismo, deben observar las instrucciones señaladas en el documento de orientación "Guía para el registro de participantes electrónico" publicado en <https://www2.seace.gob.pe/>.*
- *En caso los proveedores no cuenten con inscripción vigente en el RNP y/o se encuentren inhabilitados o suspendidos para ser participantes, postores y/o contratistas, el SEACE restringirá su registro, quedando a potestad de estos intentar nuevamente registrar su participación en el procedimiento de selección en cualquier otro momento, dentro del plazo establecido para dicha etapa, siempre que haya obtenido la vigencia de su inscripción o quedado sin efecto la sanción que le impuso el Tribunal de Contrataciones del Estado.*

1.4. FORMULACIÓN DE CONSULTAS Y OBSERVACIONES A LAS BASES

La formulación de consultas y observaciones a las bases se efectúa de conformidad con lo establecido en los numerales 72.1 y 72.2 del artículo 72 del Reglamento, así como el literal a) del artículo 89 del Reglamento.

Importante

No pueden formularse consultas ni observaciones respecto del contenido de una ficha de homologación aprobada. Las consultas y observaciones que se formulen sobre el particular, se tienen como no presentadas.

1.5. ABSOLUCIÓN DE CONSULTAS, OBSERVACIONES E INTEGRACIÓN DE BASES

La absolución de consultas, observaciones e integración de las bases se realizan conforme a las disposiciones previstas en el numeral 72.4 del artículo 72 y el literal a) del artículo 89 del Reglamento.

Importante

- *No se absolverán consultas y observaciones a las bases que se presenten en forma física.*
- *Cuando exista divergencia entre lo indicado en el pliego de absolución de consultas y observaciones y la integración de bases, prevalece lo absuelto en el referido pliego; sin perjuicio, del deslinde de responsabilidades correspondiente.*

1.6. FORMA DE PRESENTACIÓN DE OFERTAS

Las ofertas se presentan conforme lo establecido en el artículo 59 y en el artículo 90 del Reglamento.

Las declaraciones juradas, formatos o formularios previstos en las bases que conforman la oferta deben estar debidamente firmados por el postor (firma manuscrita o digital, según la Ley N° 27269, Ley de Firmas y Certificados Digitales²). Los demás documentos deben ser visados por el postor. En el caso de persona jurídica, por su representante legal, apoderado o mandatario designado para dicho fin y, en el caso de persona natural, por este o su apoderado. No se acepta el pegado de la imagen de una firma o visto. Las ofertas se presentan foliadas.

Importante

- *Los formularios electrónicos que se encuentran en el SEACE y que los proveedores deben llenar para presentar sus ofertas, tienen carácter de declaración jurada.*
- *En caso la información contenida en los documentos escaneados que conforman la oferta no coincida con lo declarado a través del SEACE, prevalece la información declarada en los documentos escaneados.*
- *No se tomarán en cuenta las ofertas que se presenten en físico a la Entidad.*

1.7. PRESENTACIÓN Y APERTURA DE OFERTAS

El participante presentará su oferta de manera electrónica a través del SEACE, desde las 00:01 horas hasta las 23:59 horas del día establecido para el efecto en el cronograma del procedimiento; adjuntando el archivo digitalizado que contenga los documentos que conforman la oferta de acuerdo a lo requerido en las bases.

El participante debe verificar antes de su envío, bajo su responsabilidad, que el archivo pueda ser descargado y su contenido sea legible.

Importante

Los integrantes de un consorcio no pueden presentar ofertas individuales ni conformar más de un consorcio en un procedimiento de selección, o en un determinado ítem cuando se trate de procedimientos de selección según relación de ítems.

En la apertura electrónica de la oferta técnica, el órgano encargado de las contrataciones o el comité de selección, según corresponda, verifica la presentación de lo exigido en la sección específica de las bases de conformidad con el numeral 81.2 del artículo 81 del Reglamento y

² Para mayor información sobre la normativa de firmas y certificados digitales ingresar a: <https://www.indecopi.gob.pe/web/firmas-digitales/firmar-y-certificados-digitales>

determina si las ofertas responden a las características y/o requisitos y condiciones de los Términos de Referencia, detallados en la sección específica de las bases. De no cumplir con lo requerido, la oferta se considera no admitida.

1.8. CALIFICACIÓN Y EVALUACIÓN DE LAS OFERTAS

La calificación y evaluación de los postores se realiza conforme los requisitos de calificación y factores de evaluación que se indican en la sección específica de las bases.

La evaluación técnica y económica se realiza sobre la base de:

Oferta técnica : 100 puntos
Oferta económica : 100 puntos

1.8.1 CALIFICACIÓN DE LAS OFERTAS TÉCNICAS

La calificación de las ofertas técnicas se realiza conforme a lo establecido en el numeral 82.1 del artículo 82 del Reglamento.

1.8.2 EVALUACIÓN DE LAS OFERTAS TÉCNICAS

La evaluación de las ofertas técnicas se realiza conforme a lo establecido en los numerales 82.2 y 82.3 del artículo 82 del Reglamento.

1.8.3 APERTURA Y EVALUACIÓN DE OFERTAS ECONÓMICAS

El órgano encargado de las contrataciones o el comité de selección, según corresponda, evalúa las ofertas económicas y determina el puntaje total de las ofertas de conformidad con el artículo 83 del Reglamento así como los coeficientes de ponderación previstos en la sección específica de las bases.

Importante

En el caso de contratación de consultorías que se presten fuera de la provincia de Lima y Callao, cuyo valor estimado no supere los doscientos mil Soles (S/200,000.00), a solicitud del postor se asigna una bonificación equivalente al diez por ciento (10%) sobre el puntaje total obtenido por los postores con domicilio en la provincia donde prestará el servicio, o en las provincias colindantes, sean o no pertenecientes al mismo departamento o región. El domicilio es el consignado en la constancia de inscripción ante el RNP³. Lo mismo aplica en el caso de procedimientos de selección por relación de ítems, cuando algún ítem no supera el monto señalado anteriormente.

1.9. SUBSANACIÓN DE LAS OFERTAS

La subsanación de las ofertas se sujeta a lo establecido en el artículo 60 del Reglamento. El plazo que se otorgue para la subsanación no puede ser inferior a un (1) día hábil.

La solicitud de subsanación se realiza de manera electrónica a través del SEACE y será remitida al correo electrónico consignado por el postor al momento de realizar su inscripción en el RNP, siendo su responsabilidad el permanente seguimiento de las notificaciones a dicho correo. La notificación de la solicitud se entiende efectuada el día de su envío al correo electrónico.

³ La constancia de inscripción electrónica se visualizará en el portal web del Registro Nacional de Proveedores: www.rnp.gob.pe

La presentación de las subsanaciones se realiza a través del SEACE. No se tomará en cuenta la subsanación que se presente en físico a la Entidad.

1.10. OTORGAMIENTO DE LA BUENA PRO

La buena pro se otorga luego de la evaluación correspondiente según lo indicado en el numeral 1.8.3 de la presente sección.

Previo al otorgamiento de la buena pro, el órgano encargado de las contrataciones o el comité de selección, según corresponda, aplica lo dispuesto en el artículo 68 del Reglamento, sobre el rechazo de las ofertas, de ser el caso.

En el supuesto que dos (2) o más ofertas empaten, el otorgamiento de la buena pro se efectúa observando estrictamente el orden señalado en el numeral 91.2 del artículo 91 del Reglamento.

El desempate mediante sorteo se realiza de manera electrónica a través del SEACE.

Definida la oferta ganadora, el órgano encargado de las contrataciones o el comité de selección, según corresponda, otorga la buena pro, mediante su publicación en el SEACE, incluyendo el cuadro comparativo y las actas debidamente motivadas de los resultados de la admisión, no admisión, calificación, descalificación, evaluación, rechazo y el otorgamiento de la buena pro.

1.11. CONSENTIMIENTO DE LA BUENA PRO

Cuando se hayan presentado dos (2) o más ofertas, el consentimiento de la buena pro se produce a los cinco (5) días hábiles siguientes de la notificación de su otorgamiento, sin que los postores hayan ejercido el derecho de interponer el recurso de apelación.

En caso que se haya presentado una sola oferta, el consentimiento de la buena pro se produce el mismo día de la notificación de su otorgamiento.

El consentimiento del otorgamiento de la buena pro se publica en el SEACE al día hábil siguiente de producido.

Importante

Una vez consentido el otorgamiento de la buena pro, el órgano encargado de las contrataciones o el órgano de la Entidad al que se haya asignado tal función realiza la verificación de la oferta presentada por el postor ganador de la buena pro conforme lo establecido en el numeral 64.6 del artículo 64 del Reglamento.

CAPÍTULO II

SOLUCIÓN DE CONTROVERSIAS DURANTE EL PROCEDIMIENTO DE SELECCIÓN

2.1. RECURSO DE APELACIÓN

A través del recurso de apelación se pueden impugnar los actos dictados durante el desarrollo del procedimiento de selección hasta antes del perfeccionamiento del contrato.

El recurso de apelación se presenta ante la Entidad convocante, y es conocido y resuelto por su Titular, cuando el valor estimado sea igual o menor a cincuenta (50) UIT. Cuando el valor estimado sea mayor a dicho monto, el recurso de apelación se presenta ante y es resuelto por el Tribunal de Contrataciones del Estado.

En los procedimientos de selección según relación de ítems, el valor estimado total del procedimiento determina ante quién se presenta el recurso de apelación.

Los actos que declaren la nulidad de oficio, la cancelación del procedimiento de selección y otros actos emitidos por el Titular de la Entidad que afecten la continuidad de este, se impugnan ante el Tribunal de Contrataciones del Estado.

Importante

- *Una vez otorgada la buena pro, el órgano encargado de las contrataciones o el comité de selección, según corresponda, está en la obligación de permitir el acceso de los participantes y postores al expediente de contratación, salvo la información calificada como secreta, confidencial o reservada por la normativa de la materia, a más tardar dentro del día siguiente de haberse solicitado por escrito.*
- *A efectos de recoger la información de su interés, los postores pueden valerse de distintos medios, tales como: (i) la lectura y/o toma de apuntes, (ii) la captura y almacenamiento de imágenes, e incluso (iii) pueden solicitar copia de la documentación obrante en el expediente, siendo que, en este último caso, la Entidad deberá entregar dicha documentación en el menor tiempo posible, previo pago por tal concepto.*
- *El recurso de apelación se presenta ante la Mesa de Partes del Tribunal o ante las oficinas desconcentradas del OSCE o en la Unidad de Trámite Documentario de la Entidad, según corresponda.*

2.2. PLAZOS DE INTERPOSICIÓN DEL RECURSO DE APELACIÓN

La apelación contra el otorgamiento de la buena pro o contra los actos dictados con anterioridad a ella se interpone dentro de los cinco (5) días hábiles siguientes de haberse notificado el otorgamiento de la buena pro.

La apelación contra los actos dictados con posterioridad al otorgamiento de la buena pro, contra la declaración de nulidad, cancelación y declaratoria de desierto del procedimiento, se interpone dentro de los cinco (5) días hábiles siguientes de haberse tomado conocimiento del acto que se desea impugnar.

CAPÍTULO III DEL CONTRATO

3.1. PERFECCIONAMIENTO DEL CONTRATO

Los plazos y el procedimiento para perfeccionar el contrato se realiza conforme a lo indicado en el artículo 141 del Reglamento.

Para perfeccionar el contrato, el postor ganador de la buena pro debe presentar los documentos señalados en el artículo 139 del Reglamento y los previstos en la sección específica de las bases.

3.2. GARANTÍAS

Las garantías que deben otorgar los postores y/o contratistas, según corresponda, son las de fiel cumplimiento del contrato y por los adelantos.

3.2.1. GARANTÍA DE FIEL CUMPLIMIENTO

Como requisito indispensable para perfeccionar el contrato, el postor ganador debe entregar a la Entidad la garantía de fiel cumplimiento del mismo por una suma equivalente al diez por ciento (10%) del monto del contrato original. Esta se mantiene vigente hasta la conformidad de la recepción de la prestación a cargo del contratista.

3.2.2. GARANTÍA DE FIEL CUMPLIMIENTO POR PRESTACIONES ACCESORIAS

En las contrataciones que conllevan la ejecución de prestaciones accesorias, tales como mantenimiento, reparación o actividades afines, se otorga una garantía adicional por una suma equivalente al diez por ciento (10%) del monto del contrato de la prestación accesoria, la misma que debe ser renovada periódicamente hasta el cumplimiento total de las obligaciones garantizadas.

Importante

- *En los contratos cuyos montos sean iguales o menores a doscientos mil Soles (S/200,000.00), no corresponde presentar garantía de fiel cumplimiento de contrato ni garantía de fiel cumplimiento por prestaciones accesorias. Dicha excepción también aplica a los contratos derivados de procedimientos de selección por relación de ítems, cuando el monto del ítem adjudicado o la sumatoria de los montos de los ítems adjudicados no superen el monto señalado anteriormente, conforme a lo dispuesto en el literal a) del artículo 152 del Reglamento.*
- *En los contratos de consultoría en general que celebren las Entidades con las micro y pequeñas empresas, estas últimas pueden otorgar como garantía de fiel cumplimiento el diez por ciento (10%) del monto del contrato, porcentaje que es retenido por la Entidad durante la primera mitad del número total de pagos a realizarse, de forma prorrateada en cada pago, con cargo a ser devuelto a la finalización del mismo, conforme lo establecen los numerales 149.4 y 149.5 del artículo 149 del Reglamento y el numeral 151.2 del artículo 151 del Reglamento.*

3.2.3. GARANTÍA POR ADELANTO

En caso se haya previsto en la sección específica de las bases la entrega de adelantos, el contratista debe presentar una garantía emitida por idéntico monto conforme a lo estipulado en el artículo 153 del Reglamento.

3.3. REQUISITOS DE LAS GARANTÍAS

Las garantías que se presenten deben ser incondicionales, solidarias, irrevocables y de realización automática en el país, al solo requerimiento de la Entidad. Asimismo, deben ser emitidas por empresas que se encuentren bajo la supervisión directa de la Superintendencia de Banca, Seguros y Administradoras Privadas de Fondos de Pensiones y que cuenten con clasificación de riesgo B o superior. Asimismo, deben estar autorizadas para emitir garantías; o estar consideradas en la última lista de bancos extranjeros de primera categoría que periódicamente publica el Banco Central de Reserva del Perú.

Importante

Corresponde a la Entidad verificar que las garantías presentadas por el postor ganador de la buena pro y/o contratista cumplan con los requisitos y condiciones necesarios para su aceptación y eventual ejecución, sin perjuicio de la determinación de las responsabilidades funcionales que correspondan.

Advertencia

Los funcionarios de las Entidades no deben aceptar garantías emitidas bajo condiciones distintas a las establecidas en el presente numeral, debiendo tener en cuenta lo siguiente:

- 1. La clasificadora de riesgo que asigna la clasificación a la empresa que emite la garantía debe encontrarse listada en el portal web de la SBS (<http://www.sbs.gob.pe/sistema-financiero/clasificadoras-de-riesgo>).*
- 2. Se debe identificar en la página web de la clasificadora de riesgo respectiva, cuál es la clasificación vigente de la empresa que emite la garantía, considerando la vigencia a la fecha de emisión de la garantía.*
- 3. Para fines de lo establecido en el artículo 148 del Reglamento, la clasificación de riesgo B, incluye las clasificaciones B+ y B.*
- 4. Si la empresa que otorga la garantía cuenta con más de una clasificación de riesgo emitida por distintas empresas listadas en el portal web de la SBS, bastará que en una de ellas cumpla con la clasificación mínima establecida en el Reglamento.*

En caso exista alguna duda sobre la clasificación de riesgo asignada a la empresa emisora de la garantía, se deberá consultar a la clasificadora de riesgos respectiva.

De otro lado, además de cumplir con el requisito referido a la clasificación de riesgo, a efectos de verificar si la empresa emisora se encuentra autorizada por la SBS para emitir garantías, debe revisarse el portal web de dicha Entidad (<http://www.sbs.gob.pe/sistema-financiero/relacion-de-empresas-que-se-encuentran-autorizadas-a-emitar-cartas-fianza>).

Los funcionarios competentes deben verificar la autenticidad de la garantía a través de los mecanismos establecidos (consulta web, teléfono u otros) por la empresa emisora.

3.4. EJECUCIÓN DE GARANTÍAS

La Entidad puede solicitar la ejecución de las garantías conforme a los supuestos contemplados en el artículo 155 del Reglamento.

3.5. ADELANTOS

La Entidad puede entregar adelantos directos al contratista, los que en ningún caso exceden en conjunto del treinta por ciento (30%) del monto del contrato original, siempre que ello haya sido previsto en la sección específica de las bases.

3.6. PENALIDADES

3.6.1. PENALIDAD POR MORA EN LA EJECUCIÓN DE LA PRESTACIÓN

En caso de retraso injustificado del contratista en la ejecución de las prestaciones objeto del contrato, la Entidad le aplica automáticamente una penalidad por mora por cada día de atraso, de conformidad con el artículo 162 del Reglamento.

3.6.2. OTRAS PENALIDADES

La Entidad puede establecer penalidades distintas a la mencionada en el numeral precedente, según lo previsto en el artículo 163 del Reglamento y lo indicado en la sección específica de las bases.

Estos dos tipos de penalidades se calculan en forma independiente y pueden alcanzar cada una un monto máximo equivalente al diez por ciento (10%) del monto del contrato vigente, o de ser el caso, del ítem que debió ejecutarse.

3.7. INCUMPLIMIENTO DEL CONTRATO

Las causales para la resolución del contrato, serán aplicadas de conformidad con el artículo 36 de la Ley y 164 del Reglamento.

3.8. PAGOS

El pago se realiza después de ejecutada la respectiva prestación, pudiendo contemplarse pagos a cuenta, según la forma establecida en la sección específica de las bases o en el contrato.

La Entidad paga las contraprestaciones pactadas a favor del contratista dentro de los diez (10) días calendario siguientes de otorgada la conformidad de los servicios, siempre que se verifiquen las condiciones establecidas en el contrato para ello, bajo responsabilidad del funcionario competente.

La conformidad se emite en un plazo máximo de quince (15) días, bajo responsabilidad del funcionario que debe emitir la conformidad.

En el caso que se haya suscrito contrato con un consorcio, el pago se realizará de acuerdo a lo que se indique en el contrato de consorcio.

Advertencia

En caso de retraso en los pagos a cuenta o pago final por parte de la Entidad, salvo que se deba a caso fortuito o fuerza mayor, esta reconoce al contratista los intereses legales correspondientes, de conformidad con el artículo 39 de la Ley y 171 del Reglamento, debiendo repetir contra los responsables de la demora injustificada.

3.9. DISPOSICIONES FINALES

Todos los demás aspectos del presente procedimiento no contemplados en las bases se regirán supletoriamente por la Ley y su Reglamento, así como por las disposiciones legales vigentes.

SECCIÓN ESPECÍFICA

CONDICIONES ESPECIALES DEL PROCEDIMIENTO DE SELECCIÓN

(EN ESTA SECCIÓN LA ENTIDAD DEBERÁ COMPLETAR LA INFORMACIÓN EXIGIDA, DE ACUERDO A LAS
INSTRUCCIONES INDICADAS)

CAPÍTULO I GENERALIDADES

1.1. ENTIDAD CONVOCANTE

Nombre : PROYECTO ESPECIAL OLMOS TINAJONES
RUC N° : 20148346055
Domicilio legal : Calle Las Violetas N°148- Urb. Los Libertadores - Chiclayo
Teléfono: : 074 - 480860 Anexo 202
Correo electrónico: : oec.abast.peot@gmail.com

1.2. OBJETO DE LA CONVOCATORIA

El presente procedimiento de selección tiene por objeto la contratación del servicio de consultoría de **ELABORACION DEL ESTUDIO DE PRE INVERSION** DENOMINADO MEJORAMIENTO DE LA EFICIENCIA DE CONDUCCION DEL CANAL DE DERIVACIÓN LAMBAYEQUE, DISTRITOS PUCALÁ, PÁTAPO Y TUMÁN, PROVINCIA DE CHICLAYO, DEPARTAMENTO DE LAMBAYEQUE.

1.3. EXPEDIENTE DE CONTRATACIÓN

El expediente de contratación fue aprobado mediante MEMORANDO N° 000054-2024-GR.LAMB/PEOT-GG-30 [215228319 - 30] de fecha 16.04.2024

1.4. FUENTE DE FINANCIAMIENTO

Certificación Presupuestal N° 000156-2024-GR.LAMB/PEOT-50 [4542608 - 7] y Certificación Presupuestal N° 000490-2024-GR.LAMB/PEOT-50 [215228319-22] de fecha 15.04.2024

- Meta : 0001 ESTUDIOS DE PRE INVERSION
- Fuente Financiamiento : Recursos Determinados (RD)
- Rubro : 15 Fondo de Compensación Regional - FONCOR
- Clasificador de Gasto : 6. 8 1. 2 1 Estudio de Pre – Inversión

Importante

La fuente de financiamiento debe corresponder a aquella prevista en la Ley de Equilibrio Financiero del Presupuesto del Sector Público del año fiscal en el cual se convoca el procedimiento de selección.

1.5. SISTEMA DE CONTRATACIÓN

El presente procedimiento se rige por el sistema de SUMA ALZADA, de acuerdo con lo establecido en el expediente de contratación respectivo.

1.6. ALCANCES DEL REQUERIMIENTO

El alcance de la prestación está definido en el Capítulo III de la presente sección de las bases.

1.7. PLAZO DE PRESTACIÓN DEL SERVICIO DE CONSULTORÍA

Los servicios de consultoría materia de la presente convocatoria se prestarán en el plazo de CIENTO VEINTE (120) DIAS calendario , en concordancia con lo establecido en el expediente de contratación.

1.8. COSTO DE REPRODUCCIÓN Y ENTREGA DE BASES

Los participantes registrados tienen el derecho de recabar un ejemplar de las bases, para cuyo efecto deben cancelar:

Pagar en : CAJA DE LA ENTIDAD, SITUADO EN CALLE LAS VIOLETAS N° 148 – URB. LOS LIBERTADORES – DISTRITO Y PROVINCIA DE CHICLAYO, DEPARTAMENTO DE LAMBAYEQUE, en el horario de 8:00 am – 1:00 pm y de 2:15 pm – 5:00 pm.

Recoger en : UNIDAD DE ABASTECIMIENTOS, SITUADO EN CALLE LAS VIOLETAS N° 148 – URB. LOS LIBERTADORES – DISTRITO Y PROVINCIA DE CHICLAYO, DEPARTAMENTO DE LAMBAYEQUE, en el horario de 8:00 am – 1:00 pm y de 2:15 pm – 5:00 pm.

Costo de bases : Impresa: S/. 10.00 SOLES.

Importante

El costo de entrega de un ejemplar de las bases no puede exceder el costo de su reproducción.

1.9. BASE LEGAL

- Ley N° 31953 - Presupuesto del Sector Público para el Año Fiscal 2024
- Ley N° 31954.- Equilibrio Financiero del Presupuesto del Sector Público para el Año Fiscal 2024.
- Ley N° 31955 - Ley de Endeudamiento del Sector Público para el Año Fiscal 2024
- Ley N° 27444 – Ley del Procedimiento Administrativo General.
- Ley N° 29783 – Ley de Seguridad y Salud en el Trabajo.
- Código civil
- TUO de la Ley N° 30225 Ley de Contrataciones del Estado, aprobado por Decreto
- Supremo N° 082-2019-EF, y su Reglamento, aprobado mediante Decreto Supremo N° 034- 2018-EF, modificado por Decreto Supremo N° 377-2019-EF y las demás normas modificatorias.
- Directivas y opiniones del Organismo Supervisor de las Contrataciones del Estado (OSCE).
- Ley N° 27806, Ley de Transparencia y de Acceso a la Información Pública.

Las referidas normas incluyen sus respectivas modificaciones, de ser el caso.

CAPÍTULO II DEL PROCEDIMIENTO DE SELECCIÓN

2.1. CALENDARIO DEL PROCEDIMIENTO DE SELECCIÓN

Según el cronograma de la ficha de selección de la convocatoria publicada en el SEACE.

Importante

De conformidad con la vigesimosegunda Disposición Complementaria Final del Reglamento, en caso la Entidad (Ministerios y sus organismos públicos, programas o proyectos adscritos) haya difundido el requerimiento a través del SEACE siguiendo el procedimiento establecido en dicha disposición, no procede formular consultas u observaciones al requerimiento.

2.2. CONTENIDO DE LAS OFERTAS

2.2.1. OFERTA TÉCNICA

La oferta contendrá, además de un índice de documentos⁴, la siguiente documentación:

2.2.1.1. Documentación de presentación obligatoria

A. Documentos para la admisión de la oferta

a.1) Declaración jurada de datos del postor. (**Anexo N° 1**)

a.2) Documento que acredite la representación de quien suscribe la oferta.

En caso de persona jurídica, copia del certificado de vigencia de poder del representante legal, apoderado o mandatario designado para tal efecto.

En caso de persona natural, copia del documento nacional de identidad o documento análogo, o del certificado de vigencia de poder otorgado por persona natural, del apoderado o mandatario, según corresponda.

En el caso de consorcios, este documento debe ser presentado por cada uno de los integrantes del consorcio que suscriba la promesa de consorcio, según corresponda.

Advertencia

De acuerdo con el artículo 4 del Decreto Legislativo N° 1246, las Entidades están prohibidas de exigir a los administrados o usuarios la información que puedan obtener directamente mediante la interoperabilidad a que se refieren los artículos 2 y 3 de dicho Decreto Legislativo. En esa medida, si la Entidad es usuaria de la Plataforma de Interoperabilidad del Estado – PIDE⁵ y siempre que el servicio web se encuentre activo en el Catálogo de Servicios de dicha plataforma, no corresponderá exigir el certificado de vigencia de poder y/o documento nacional de identidad.

a.3) Declaración jurada de acuerdo con el literal b) del artículo 52 del Reglamento.

⁴ La omisión del índice no determina la no admisión de la oferta.

⁵ Para mayor información de las Entidades usuarias y del Catálogo de Servicios de la Plataforma de Interoperabilidad del Estado – PIDE ingresar al siguiente enlace <https://www.gobiernodigital.gob.pe/interoperabilidad/>

(Anexo N° 2)

- a.4) Declaración jurada de cumplimiento de los Términos de Referencia contenidos en el numeral 3.1 del Capítulo III de la presente sección. **(Anexo N° 3)**
- a.5) Declaración jurada de plazo de prestación del servicio de consultoría. **(Anexo N° 4).**
- a.6) Carta de compromiso del personal clave con firma legalizada, según lo previsto en el numeral 3.1 del Capítulo III de la presente sección. **(Anexo N° 5)**
- a.7) Promesa de consorcio con firmas legalizadas, de ser el caso, en la que se consigne los integrantes, el representante común, el domicilio común y las obligaciones a las que se compromete cada uno de los integrantes del consorcio así como el porcentaje equivalente a dichas obligaciones. **(Anexo N° 6)**

Importante

El órgano encargado de las contrataciones o el comité de selección, según corresponda, verifica la presentación de los documentos requeridos. De no cumplir con lo requerido, la oferta se considera no admitida.

B. Documentos para acreditar los requisitos de calificación

Incorporar en la oferta los documentos que acreditan los “**Requisitos de Calificación**” que se detallan en el numeral 3.2 del Capítulo III de la presente sección de las bases.

2.2.1.2. Documentación de presentación facultativa:

- a) En el caso de microempresas y pequeñas empresas integradas por personas con discapacidad, o en el caso de consorcios conformados en su totalidad por estas empresas, deben presentar la constancia o certificado con el cual acredite su inscripción en el Registro de Empresas Promocionales para Personas con Discapacidad⁶.
- b) Incorporar en la oferta los documentos que acreditan los “**Factores de Evaluación**” establecidos en el Capítulo IV de la presente sección de las bases, a efectos de obtener el puntaje previsto en dicho Capítulo para cada factor.
- c) Solicitud de bonificación por tener la condición de micro y pequeña empresa. **(Anexo N° 13)**

Advertencia

El órgano encargado de las contrataciones o el comité de selección, según corresponda, no podrá exigir al postor la presentación de documentos que no hayan sido indicados en los acápites “Documentos para la admisión de la oferta”, “Requisitos de calificación” y “Factores de evaluación”.

2.2.2. OFERTA ECONÓMICA

La oferta económica expresada en SOLES. Adjuntar obligatoriamente el **Anexo N° 7**.

El monto total de la oferta económica y los subtotales que lo componen deben ser expresados con dos (2) decimales. Los precios unitarios o tarifas pueden ser expresados con más de dos (2) decimales.

⁶ Dicho documento se tendrá en consideración en caso de empate, conforme a lo previsto en el artículo 91 del Reglamento.

Importante

La estructura de costos o análisis de precios, se presenta para el perfeccionamiento del contrato, de ser el caso.

2.3. DETERMINACIÓN DEL PUNTAJE TOTAL DE LAS OFERTAS

Una vez evaluadas las ofertas técnica y económica se procederá a determinar el puntaje total de las mismas.

El puntaje total de las ofertas es el promedio ponderado de ambas evaluaciones, obtenido de la aplicación de la siguiente fórmula:

$$PTP_i = c_1 PT_i + c_2 Pe_i$$

Donde:

- PTP_i = Puntaje total del postor i
- PT_i = Puntaje por evaluación técnica del postor i
- Pe_i = Puntaje por evaluación económica del postor i
- c₁ = Coeficiente de ponderación para la evaluación técnica.
- c₂ = Coeficiente de ponderación para la evaluación económica.

Se aplicarán las siguientes ponderaciones:

- c₁ = 0.80
- c₂ = 0.20

Donde: c₁ + c₂ = 1.00

2.4. REQUISITOS PARA PERFECCIONAR EL CONTRATO

El postor ganador de la buena pro debe presentar los siguientes documentos para perfeccionar el contrato:

- a) Garantía de fiel cumplimiento del contrato.
- b) Garantía de fiel cumplimiento por prestaciones accesorias, de ser el caso.
- c) Contrato de consorcio con firmas legalizadas ante Notario de cada uno de los integrantes, de ser el caso.
- d) Código de cuenta interbancaria (CCI) o, en el caso de proveedores no domiciliados, el número de su cuenta bancaria y la entidad bancaria en el exterior.
- e) Copia de la vigencia del poder del representante legal de la empresa que acredite que cuenta con facultades para perfeccionar el contrato, cuando corresponda.
- f) Copia de DNI del postor en caso de persona natural, o de su representante legal en caso de persona jurídica.

Advertencia

De acuerdo con el artículo 4 del Decreto Legislativo N° 1246, las Entidades están prohibidas de exigir a los administrados o usuarios la información que puedan obtener directamente mediante la interoperabilidad a que se refieren los artículos 2 y 3 de dicho Decreto Legislativo. En esa medida, si la Entidad es usuaria de la Plataforma de Interoperabilidad del Estado – PIDE⁷ y siempre que el servicio web se encuentre activo en el Catálogo de Servicios de dicha plataforma, no corresponderá exigir los documentos previstos en los literales e) y f).

⁷ Para mayor información de las Entidades usuarias y del Catálogo de Servicios de la Plataforma de Interoperabilidad del Estado – PIDE ingresar al siguiente enlace <https://www.gobiernodigital.gob.pe/interoperabilidad/>

- g) Domicilio para efectos de la notificación durante la ejecución del contrato.
- h) Autorización de notificación de la decisión de la Entidad sobre la solicitud de ampliación de plazo mediante medios electrónicos de comunicación ⁸ (**Anexo N°14**).
- i) Detalle de los precios unitarios de la oferta económica⁹.
- j) Estructura de costos de la oferta económica¹⁰.
- k) **Compromiso de alquiler de la dirección domiciliaria y/o oficina, que se encuentra dentro del radio urbano de la ciudad de Chiclayo.**

Importante

- *En caso que el postor ganador de la buena pro sea un consorcio, las garantías que presente este para el perfeccionamiento del contrato, así como durante la ejecución contractual, de ser el caso, además de cumplir con las condiciones establecidas en el artículo 33 de la Ley y en el artículo 148 del Reglamento, deben consignar expresamente el nombre completo o la denominación o razón social de los integrantes del consorcio, en calidad de garantizados, de lo contrario no podrán ser aceptadas por las Entidades. No se cumple el requisito antes indicado si se consigna únicamente la denominación del consorcio, conforme lo dispuesto en la Directiva "Participación de Proveedores en Consorcio en las Contrataciones del Estado".*
- *En los contratos de consultoría en general que celebren las Entidades con las micro y pequeñas empresas, estas últimas pueden otorgar como garantía de fiel cumplimiento el diez por ciento (10%) del monto del contrato, porcentaje que es retenido por la Entidad durante la primera mitad del número total de pagos a realizarse, de forma prorrateada en cada pago, con cargo a ser devuelto a la finalización del mismo, conforme lo establece el numeral 149.4 del artículo 149 y el numeral 151.2 del artículo 151 del Reglamento. Para dicho efecto los postores deben encontrarse registrados en el REMYPE, consignando en la Declaración Jurada de Datos del Postor (Anexo N° 1) o en la solicitud de retención de la garantía durante el perfeccionamiento del contrato, que tienen la condición de MYPE, lo cual será verificado por la Entidad en el link <http://www2.trabajo.gob.pe/servicios-en-linea-2-2> opción consulta de empresas acreditadas en el REMYPE.*
- *En los contratos cuyos montos sean iguales o menores a doscientos mil Soles (S/ 200,000.00), no corresponde presentar garantía de fiel cumplimiento de contrato ni garantía de fiel cumplimiento por prestaciones accesorias. Dicha excepción también aplica a los contratos derivados de procedimientos de selección por relación de ítems, cuando el monto del ítem adjudicado o la sumatoria de los montos de los ítems adjudicados no supere el monto señalado anteriormente, conforme a lo dispuesto en el literal a) del artículo 152 del Reglamento.*

Importante

- *Corresponde a la Entidad verificar que las garantías presentadas por el postor ganador de la buena pro cumplan con los requisitos y condiciones necesarios para su aceptación y eventual ejecución, sin perjuicio de la determinación de las responsabilidades funcionales que correspondan.*
- *De conformidad con el Reglamento Consular del Perú aprobado mediante Decreto Supremo N° 076-2005-RE para que los documentos públicos y privados extendidos en el exterior tengan validez en el Perú, deben estar legalizados por los funcionarios consulares peruanos y refrendados por el Ministerio de Relaciones Exteriores del Perú, salvo que se trate de documentos públicos emitidos en países que formen parte del Convenio de la Apostilla, en cuyo caso bastará con que estos cuenten con la Apostilla de la Haya¹¹.*
- *La Entidad no puede exigir documentación o información adicional a la consignada en el presente*

⁸ En tanto se implemente la funcionalidad en el SEACE, de conformidad con la Primera Disposición Complementaria Transitoria del Decreto Supremo N° 234-2022-EF.

⁹ Incluir solo en caso de la contratación bajo el sistema a suma alzada.

¹⁰ Incluir solo cuando resulte necesario para la ejecución contractual, identificar los costos de cada uno de los rubros que comprenden la oferta.

¹¹ Según lo previsto en la Opinión N° 009-2016/DTN.

numeral para el perfeccionamiento del contrato.

2.5. PERFECCIONAMIENTO DEL CONTRATO

El contrato se perfecciona con la suscripción del documento que lo contiene. Para dicho efecto el postor ganador de la buena pro, dentro del plazo previsto en el artículo 141 del Reglamento debe presentar la documentación requerida en **MESA DE PARTES DE LA ENTIDAD, SITUADO EN CALLE LAS VIOLETAS N° 148 – URB. LOS LIBERTADORES – DISTRITO Y PROVINCIA DE CHICLAYO, DEPARTAMENTO DE LAMBAYEQUE, en horario de 8:00 am – 1:00 pm y de 2:15 pm – 5:00 pm; dirigido a la UNIDAD DE ABASTECIMIENTOS.**

2.6. ADELANTOS

“La Entidad otorgará UN (01) adelanto directo por el TREINTA 30% del monto del contrato original.

El contratista debe solicitar los adelantos dentro de OCHO (08) DIAS SIGUIENTES A LA suscripción de contrato, adjuntando a su solicitud la garantía por adelantos mediante carta fianza o póliza de caución acompañada del comprobante de pago correspondiente. Vencido dicho plazo no procede la solicitud.

La Entidad debe entregar el monto solicitado dentro de siete (07) DÍAS SIGUIENTES a la presentación de la solicitud del contratista.

2.7. FORMA DE PAGO

La Entidad realizará el pago de la contraprestación pactada a favor del contratista en **PAGOS PARCIALES.**

N°	Condición	MONTO DE PAGO
1	Aprobación del primer informe por la supervisión.	30% del monto contractual menos el porcentaje de adelanto recibido.
2	Aprobación del segundo informe por la supervisión.	30% del monto contractual menos el porcentaje de adelanto recibido.
3	Aprobación del tercer informe por la supervisión.	30% del monto contractual.
4	Aprobación del cuarto informe por la unidad formuladora del PEOT.	10% del monto contractual.

Para efectos del pago de las contraprestaciones ejecutadas por el contratista, la Entidad debe contar con la siguiente documentación:

- Informe del funcionario responsable de la Gerencia de Desarrollo Tinajones con la opinión favorable del Área Usuaria, Área Técnica de la Supervisión del estudio a nivel de pre inversión, emitiendo la conformidad de la prestación efectuada.
- Comprobante de pago.

Dicha documentación se debe presentar en MESA DE PARTES DE LA ENTIDAD, SITUADO EN CALLE LAS VIOLETAS N° 148 – URB. LOS LIBERTADORES – DISTRITO DE CHICLAYO Y PROVINCIA DE CHICLAYO, DEPARTAMENTO DE LAMBAYEQUE, en horario de 8:00 am – 1:00 pm y de 2:15 pm – 5:00 pm; dirigido a la **UNIDAD DE ABASTECIMIENTOS.**

CAPÍTULO III REQUERIMIENTO

Importante

De conformidad con el numeral 29.8 del artículo 29 del Reglamento, el área usuaria es responsable de la adecuada formulación del requerimiento, debiendo asegurar la calidad técnica y reducir la necesidad de su reformulación por errores o deficiencias técnicas que repercutan en el proceso de contratación.

3.1. TERMINOS DE REFERENCIA

GOBIERNO REGIONAL DE LAMBAYEQUE
PROYECTO ESPECIAL OLMOS TINAJONES

TERMINOS DE REFERENCIA

**ELABORACION DEL ESTUDIO DE PRE
INVERSIÓN:**

**“MEJORAMIENTO DE LA EFICIENCIA DE CONDUCCIÓN
CANAL DE DERIVACIÓN LAMBAYEQUE, DISTRITOS PUCALA,
PATAPO Y TUMAN, PROVINCIA DE CHICLAYO,
DEPARTAMENTO DE LAMBAYEQUE”**

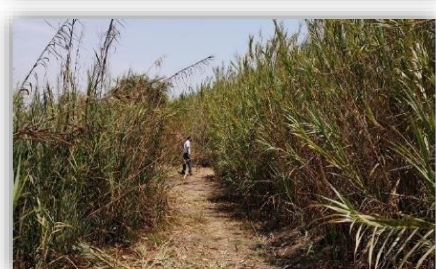

[Handwritten signature]

CHICLAYO, MARZO 2024

INDICE

I. TERMINOS DE REFERENCIA	4
1 ÁREA USUARIA.....	4
2. DENOMINACIÓN DE LA CONTRATACIÓN	4
3. FINALIDAD PÚBLICA	4
4. ANTECEDENTES	4
4.1 ANTECEDENTES DEL PROYECTO	4
5 GENERALIDADES	5
6 SITUACIÓN ACTUAL	9
7 PROBLEMÁTICA PRESENTADA:.....	13
8 INTERVENCIONES A CONSIDERAR:	13
9 UBICACIÓN DEL ÁREA DE ESTUDIO	14
10 OBJETIVOS DE LA CONTRATACIÓN	17
10.1 OBJETIVO CENTRAL	17
10.2 OBJETIVOS ESPECÍFICOS	17
11 PLAN OPERATIVO INSTITUCIONAL.....	17
12 SISTEMA DE CONTRATACIÓN	18
13 ALCANCES Y DESCRIPCION DEL SERVICIO.....	18
13.1 ACTIVIDADES:.....	18
13.1.1 PARTICIPACIÓN DE LA POBLACIÓN	18
13.2 NORMAS LEGALES.....	19
13.3 REQUISITOS DEL SERVICIO	19
13.3.1 PROVEEDOR.....	19
13.3.2 PERFIL DEL PERSONAL.....	20
13.3.3 PERSONAL TÉCNICO AUXILIAR	28
13.4 RECURSOS A SER PROVISTOS POR EL PROVEEDOR.....	28
13.4.1 MATERIALES E INSUMOS.....	28
13.4.2 MOVILIDAD	28
13.4.3 DIRECCIÓN PARA NOTIFICACIONES.....	28
13.5 PROCEDIMIENTO – METODOLOGÍA.....	29
13.5.1 ESTUDIOS E INVESTIGACIONES	29
13.6 FORMULACIÓN DEL ESTUDIO DE PRE INVERSIÓN	39
13.7 PLAN DE TRABAJO	45
13.8 NORMAS TÉCNICAS.....	46
13.9 MEDIDAS DE CONTROL.	48
13.10 SEGUROS	48
13.11 LUGAR Y PLAZO DE PRESTACIÓN DE LA CONSULTORÍA.....	48
13.11.1 LUGAR.	48



[Handwritten signature]

13.11.2 PLAZO.....	48
13.12 PRODUCTOS O ENTREGABLES.....	49
13.12.1 INFORME DEL SERVICIO.....	49
13.12.2 FORMA DE PRESENTACIÓN DE LOS PRODUCTOS – ENTREGABLES (INFORMES).....	53
13.12.3 PROCESO DE REVISIÓN DE LOS PRODUCTOS – ENTREGABLES (INFORMES) POR LA SUPERVISIÓN Y PLAZO DE LEVANTAMIENTO DE OBSERVACIONES DEL CONSULTOR	54
13.12.4 RESULTADOS ESPERADOS	55
13.13 OTRAS CONSIDERACIONES PARA LA EJECUCIÓN DE LA PRESTACIÓN	55
13.13.1 OTRAS OBLIGACIONES	55
13.14 ADELANTOS.....	56
13.15 CONFIDENCIALIDAD	56
13.16 PROPIEDAD INTELECTUAL.....	56
13.17 ANTICORRUPCIÓN.....	56
13.18 ÁREA TÉCNICA.....	57
13.19 SUPERVISIÓN DEL ESTUDIO DE PRE INVERSIÓN.....	57
13.20 CONFORMIDAD DE LA PRESTACIÓN	57
13.21 FORMA DE PAGO.....	58
13.22 ESTRUCTURA PARA ESTIMACIÓN DEL COSTO DEL ESTUDIO DE PRE INVERSIÓN	58
13.23 PENALIDADES APLICABLES.....	60
13.23.1 OTRAS PENALIDADES APLICABLE	60
13.23.2 RESPONSABILIDAD POR VICIOS OCULTOS.....	61
II. REQUISITOS DE CALIFICACIÓN	62



[Handwritten signature]

GOBIERNO REGIONAL DE LAMBAYEQUE PROYECTO ESPECIAL OLMOS TINAJONES

TERMINOS DE REFERENCIA

“MEJORAMIENTO DE LA EFICIENCIA DE CONDUCCIÓN CANAL DE DERIVACIÓN LAMBAYEQUE, DISTRITOS PUCALA, PATAPO Y TUMAN, PROVINCIA DE CHICLAYO, DEPARTAMENTO DE LAMBAYEQUE”

I. TERMINOS DE REFERENCIA

1 ÁREA USUARIA.

El área usuaria es la Gerencia de Desarrollo Tinajones Órgano de Línea del Proyecto Especial Olmos – Tinajones.

2. DENOMINACIÓN DE LA CONTRATACIÓN

Servicio de consultoría para la Elaboración del Estudio de Preinversión denominado “Mejoramiento de la Eficiencia de conducción del Canal de Derivación Lambayeque, Distritos de Pucalá, Pátapo y Tuman, Provincia de Chiclayo, Departamento de Lambayeque”, en el marco del Sistema Nacional de Programación Multianual y Gestión de Inversiones (Invierte.pe).

3. FINALIDAD PÚBLICA

La contratación del presente Servicio de consultoría permitirá obtener el Estudio de Pre Inversión a nivel de Ficha Técnica General para proyectos de Inversión de baja y mediana complejidad con el fin de Mejorar la eficiencia de conducción del canal de derivación Lambayeque, en una longitud aproximada de 30.94 km, el cual permitirá atender con el servicio de suministro de agua para uso poblacional, agrícola y agroindustrial. Este proyecto tendrá como beneficio a más de 23,000 ha bajo riego y más 3,000 agricultores.

4. ANTECEDENTES

4.1 ANTECEDENTES DEL PROYECTO

Con fecha 29 de diciembre del 2004, se suscribe el convenio por un periodo de 10 años entre el PEOT y la JUDRCHL, el PEOT otorga a la JUDRCHL el derecho para efectuar la Operación y Mantenimiento de la Infraestructura Hidráulica del Sistema Tinajones; siendo el PEOT el Supervisor de las actividades de operación y mantenimiento ejecutados por la JUDRCHL, una de esas estructuras hidráulicas es el canal Lambayeque.

Con fecha 22 de diciembre del 2014, la Autoridad Nacional del Agua, otorga al Gobierno Regional de Lambayeque a través del Proyecto Especial Olmos - Tinajones, el título habilitante como Operador del "Sector Hidráulico Mayor Tinajones - Clase A, que está conformado por las estructuras hidráulicas que se describen en el Anexo 1 de la RJ N° 364 - 2014- ANA, el cual incluye al canal Lambayeque.

Con fecha 07 de febrero del 2020, la Autoridad Nacional del Agua resuelve renovar a favor del Proyecto Especial Olmos Tinajones del Gobierno Regional de Lambayeque, con eficacia



anticipada al 27.12.2019, por el plazo de cinco (05) años el Título Habilitante como Operador de Infraestructura Hidráulica del "Sector Hidráulico Mayor Tinajones - Clase A", otorgado por Resolución Jefatural N° 364- 2014-ANA, y mientras esté vigente el citado proyecto.

Por consecuencia, desde el año 2015 el Proyecto Especial Olmos Tinajones anualmente viene realizando trabajos de mantenimiento en el canal Lambayeque, con el objetivo de dar mayor capacidad de conducción al canal, mejorando también el servicio de los caminos de vigilancia y mantenimiento de las estructuras civiles y estructuras metálicas del sistema de izaje de la toma lateral.

Por tal motivo, ante las pérdidas por filtración del canal Lambayeque, además de presentar abundante vegetación en los taludes y fondo de canal ocasionando disminución de su capacidad de conducción por ser canal en tierra. El PEOT ha creído conveniente el mejoramiento de la eficiencia de conducción del Canal Lambayeque. En razón a ello mediante OFICIO 000004-2022-GR. LAMB/PEOT-80- LAGU [4139170 - 0], de fecha: 02.03.2022, se remite los Términos de Referencia, para la Elaboración del Estudio de Pre-Inversión a nivel de Ficha Técnica General para proyectos de Inversión de baja y mediana complejidad para el Canal Lambayeque.

Por consiguiente, mediante Orden de Servicio N° 196-2022, se contrata el servicio de un profesional para la Elaboración de los Términos de Referencia del Estudio de Pre-Inversión a nivel de Ficha Técnica General para proyectos de Inversión de baja y mediana complejidad del "Mejoramiento de la Eficiencia de Conducción Canal de derivación Lambayeque, Distrito de Pucallá, Pátapo y Tumbán, Provincia de Chiclayo, Departamento de Lambayeque".

5 GENERALIDADES

La cuenca del río Chancay, que se extiende entre las regiones de Lambayeque y Cajamarca. Es representativa de los retos hídricos más importantes del país, pues su caudal no solo debe satisfacer la demanda de producción energética, industrial, minera y de irrigación de 135 934.56 Has de cultivos, sino que también debe satisfacer la demanda para el consumo humano de la población Cajamarquina y Lambayecana (951,095 habitantes en toda la cuenca).

La cuenca del Río Chancay – Lambayeque comprende el ámbito jurisdiccional de la – Administración Local de Agua Chancay -Lambayeque, el cual se subdivide en dos Sub- Riego: Regulado y No Regulado, cada uno de los cuales está organizado en sectores y, a su vez, en subsectores de riego o Comisiones de Regantes.

En esta cuenca, la demanda agraria es exponencialmente mayor a cualquier otro uso, y esto se debe a que los cultivos de caña y azúcar, además de ser de gran demanda hídrica, son irrigados por inundación y de manera ineficiente. El ALA Chancay- Lambayeque calcula que la pérdida de agua del sector agrario es alarmante: 62 % por pérdidas de infiltración, mal estado de los canales de riego e inadecuada operación del sistema Tinajones.

El canal Lambayeque (Unidad Productora de Servicios), es otro de los cauces de la red primaria de la Infraestructura de riego Sistema Tinajones, sin revestir, su longitud es de 30.94 km, su capacidad máxima de conducción es de 33 m3/s y sirve al 26% de las tierras de cultivo del valle; distribuye el agua a los subsectores de Chiclayo y Lambayeque a través del repartido de Chéscope.

Actualmente en el tramo comprendido desde el Partidor Desaguadero hasta Chéscope presenta abundante vegetación en su sección hidráulica, así como también en sus caminos de servicio que en ciertos tramos es intransitable, aprovechando los agricultores en estos tramos a sustraer agua de forma ilícita.



[Handwritten signature]

5

La operación y mantenimiento de la infraestructura hidráulica mayor del Sistema de Tinajones está a cargo del Proyecto Especial Olmos Tinajones. Este canal como ya se indicó está en el ámbito del Sistema Mayor, Proyecto Especial Olmos Tinajones Operador de Infraestructura Hidráulica del "Sector Hidráulico Mayor Tinajones - Clase A" y con una propuesta de inversión, permitirá contribuir al cierre de brechas de Sistemas de Riego en Mal Estado en Lambayeque que es de 86.5%.

Se presenta información proporcionada por el Proyecto Especial Olmos Tinajones la Junta de Usuarios Chancay Lambayeque del canal de derivación Lambayeque:

Anexo 1- a: Principales Características del Canal Lambayeque

TIPO DE INFRAESTRUCTURA	OBRAS	UBICACIÓN GEOGRÁFICA			ESTRUCTURAS HIDRÁULICAS Y DE MEDICIÓN	ESTRUCTURAS METÁLICAS
		Departamento	Provincia	Distrito		
DISTRIBUCIÓN, CONDUCCIÓN Y REPARTO	Canal Lambayeque	Lambayeque	Lambayeque	Lambayeque	<ul style="list-style-type: none"> - Toma en repartidor desagüero - Canal en tierra L = 30 km y S = 1 a 1.7 ‰ - Caudal inicial Q = 42 m³/seg y final de Q = 12 m³/seg - 01 Estación limnigráfica - 02 Estaciones limnigráficas - 02 Tomas laterales con barraje - 03 Estaciones limnigráficas en laterales 	<ul style="list-style-type: none"> - 05 Compuertas de distribución para tres laterales - 03 compuertas de represamiento - Puentes para cruce vehicular - Pasarela para cruce peatonal

Fuente: Plan de aprovechamiento de las disponibilidades hídricas de la cuenca ChancayLambayeque 2021/2022 - sistema hidráulico Chancay Lambayeque.



[Handwritten signature]

PROYECTO ESPECIAL OLMOS TINAJONES
ADJUDICACION SIMPLIFICADA N°025-2023-GR. LAMB/PEOT DERIVADA DEL CONCURSO PUBLICO N°04-2023-GR. LAMB/PEOT- BASES ESTANDAR

Autoridad Nacional de Agua

Autoridad Administrativa de Agua : JEQUETEPEQUE ZARUMILLA
 Administración Local del Agua : CHANICAL-LAMBAYEQUE

INVENTARIO DE CANALES DE DERIVACIÓN

Nombre del Sector Hidráulico : Sector Hidráulico Mayor Tinajones - Clase "A"
 Nombre del Operador : Proyecto Especial Olmos Tinajones

Unidad Hidráulica : Cuenca Chancay-Lambayeque
 Código UH : 13776 (CODIFICACIÓN PEASISTETTER)

N°	Nombre de la Brachia	Nombre del Canal	Coordenadas				Tipo de Uso (3)	Número Total de Unidades	Área Total Bajo Riego (ha)	Volumen almacenado según Dirección de Vías del Agua (m³)	Características del Canal											Estructura de Medición al Inicio		Otras Estructuras Hidráulicas (Indicador)	Cambios de Sección			Observaciones (6)		
			Inicio		Final						Tipo (3)	Material (4)	Estado (5)	Caudal (m³/s)	Ventana de Captación (6)	Dimensiones					Longitud de Canal (m)				Tipo (3)	Estado (8)	Longitud (m)		Ancho (m)	Estado (9)
			Este	Norte	Este	Norte										B (m)	b (m)	H (m)	Z (m)	S %	Revestido	Sin Revestido	Total							
2	Partidor Desaguadero Lambayeque		663945.86	9254238.28	636563.66	9254839.24	M	S/D	S/D	T	-	R	42.00	33.00	2	-	-	-	-	-	-	30.875	30.875	P	R	-	30.875	-	R	-

- (1) Tipo de uso: A (Agrario), M (Multisectorial)
 (2) Tipo: R (Revestido), T (Tierra) y O (Otros)
 (3) Material: C (Concreto), M (Mampostería) y O (Otros)
 (4) Estado: B (bueno), R (Regular) y M (Malo)
 (5) Tipo 1: P (Parshall), SC (Sin Cuello), RBC, y O (Otros)
 (6) Para canales telescópicos se deberá describir las características técnicas por tramos en los cambios de sección

Fuente: Proyecto Especial Olmos Tinajones – Actualización del Inventario de la Infraestructura Hidráulica Mayor del Sistema Tinajones



PROYECTO ESPECIAL OLMOS TINAJONES

ADJUDICACION SIMPLIFICADA N°025-2023-GR. LAMB/PEOT DERIVADA DEL CONCURSO PUBLICO N°04-2023-GR.LAMB/PEOT- BASES ESTANDAR

Autoridad Nacional de Agua

Autoridad Administrativa de Agua : JEQUETEPEQUE ZARUMILLA

Administración Local del Agua : CHANCAY-LAMBAYEQUE

Nombre de la Bocatoma	Nombre del Canal	Dimensiones					Longitud de Canal (km)		
		B (m)	b (m)	H (m)	Z	y (m)	S %	Revestido	Sin Revestir
Partidor Desaguadero	Lambayeque	-	-	-	-	-	-	-	30.875
	ST-1A Km 00+000 - Km 00+417	13.800	6.000	2.600	1.50	-	1.880		
	ST-1B Km 00+417 - Km 00+820	13.800	6.000	2.600	1.50	-	3.630		
	ST-2A Km 00+820 - Km 01+427.62	13.800	6.000	2.600	1.50	-	3.630		
	ST-2B Km 01+427.62 - Km 01+660	13.800	6.000	2.600	1.50	-	3.080		
	ST-3 Km 01+660 - Km 02+500	13.800	6.000	2.600	1.50	-	3.080		
	ST-4A Km 02+520 - Km 02+720	13.800	6.000	2.600	1.50	-	3.080		
	ST-4B Km 02+720 - Km 03+119.029	13.800	6.000	2.600	1.50	-	5.630		
	ST-4C Km 03+119.029 - Km 03+340	13.800	6.000	2.600	1.50	-	3.060		
	ST-5 Km 03+360 - Km 04+180	13.800	6.000	2.600	1.50	-	3.060		
	ST-6 Km 04+200 - Km 05+020	13.800	6.000	2.600	1.50	-	3.060		
	ST-7A Km 05+040 - Km 05+120	13.800	6.000	2.600	1.50	-	3.060		
	ST-7B Km 05+140 - Km 05+820	13.800	6.000	2.600	1.50	-	2.010		
	ST-7C Km 05+840 - Km 05+860	13.800	6.000	2.600	1.50	-	1.170		
	ST-8A Km 05+880 - Km 06+212.74	13.800	6.000	2.600	1.50	-	1.170		
	ST-8B Km 06+212.74 - Km 06+391.21	13.800	6.000	2.600	1.50	-	4.840		
	ST-8C Km 06+391.21 - Km 06+720	13.800	6.000	2.600	1.50	-	1.330		
	ST-9A Km 06+720 - Km 07+062.95	13.800	6.000	2.600	1.50	-	1.330		
	ST-9B Km 07+062.95 - Km 07+540	13.800	6.000	2.600	1.50	-	2.760		
	ST-10A Km 07+540 - Km 07+973.98	13.800	6.000	2.600	1.50	-	2.760		
	ST-10E Km 07+973.98 - Km 08+380	13.800	6.000	2.600	1.50	-	3.840		
	ST-11A Km 08+380 - Km 08+564.13	13.800	6.000	2.600	1.50	-	3.840		
	ST-11E Km 08+564.13 - Km 09+220	13.800	6.000	2.600	1.50	-	2.590		
	ST-12A Km 09+220 - Km 09+589.58	13.800	6.000	2.600	1.50	-	2.590		
	ST-12E Km 09+589.58 - Km 10+060	13.800	6.000	2.600	1.50	-	2.320		
	ST-13A Km 10+060 - Km 10+360	13.800	6.000	2.600	1.50	-	2.320		
	ST-13E Km 10+360 - Km 10+780	13.800	6.000	2.600	1.50	-	2.890		
	ST-13C Km 10+780 - Km 10+900	13.800	6.000	2.600	1.50	-	2.120		
	ST-14 Km 10+900 - Km 11+740	13.800	6.000	2.600	1.50	-	2.120		
	ST-15A Km 11+740 - Km 12+180	13.800	6.000	2.600	1.50	-	2.120		
	ST-15E Km 12+180 - Km 12+580	13.800	6.000	2.600	1.50	-	2.050		
	ST-16 Km 12+580 - Km 13+400	13.800	6.000	2.600	1.50	-	2.050		
	ST-17A Km 13+420 - Km 13+880	14.500	7.000	2.500	1.50	-	2.050		
	ST-17E Km 13+880 - Km 14+220	14.500	7.000	2.500	1.50	-	2.480		
	ST-18A Km 14+240 - Km 14+500	14.500	7.000	2.500	1.50	-	2.480		
	ST-18E Km 14+500 - Km 15+040	14.500	7.000	2.500	1.50	-	1.570		
	ST-19A Km 15+060 - Km 15+200	14.500	7.000	2.500	1.50	-	1.570		
	ST-19E Km 15+200 - Km 15+860	14.500	7.000	2.500	1.50	-	2.180		
	ST-20A Km 15+880 - Km 16+120	16.000	7.000	3.000	1.50	-	2.180		
	ST-20E Km 16+120 - Km 16+680	16.000	7.000	3.000	1.50	-	1.640		
	ST-20 Km 16+700 - Km 17+420	16.000	7.000	3.000	1.50	-	1.640		
	ST-21A Km 17+440 - Km 18+115	16.000	7.000	3.000	1.50	-	1.640		
	ST-21E Km 18+115 - Km 18+160	16.000	7.000	3.000	1.50	-	2.060		
	ST-22 Km 18+180 - Km 18+900	16.000	7.000	3.000	1.50	-	2.060		
	ST-23A Km 18+920 - Km 19+060	16.000	7.000	3.000	1.50	-	2.060		
	ST-23E Km 19+060 - Km 19+640	19.000	7.000	4.000	1.50	-	1.470		
	ST-24A Km 19+660 - Km 20+069	19.000	7.000	4.000	1.50	-	1.470		
	ST-24E Km 20+069 - Km 20+380	19.000	7.000	4.000	1.50	-	1.880		
	ST-25A Km 20+400 - Km 20+409.377	19.000	7.000	4.000	1.50	-	1.880		
	ST-25E Km 20+409.381 - Km 20+466.239	15.000	6.000	3.000	1.50	-	0.703		
	ST-25C Km 20+466.239 - Km 20+840	15.000	6.000	3.000	1.50	-	0.200		
	ST-26 Km 20+860 - Km 21+360	15.000	6.000	3.000	1.50	-	0.200		
	ST-27 Km 21+380 - Km 21+900	15.000	6.000	3.000	1.50	-	0.200		
	ST-28 Km 21+920 - Km 22+391.414	15.000	6.000	3.000	1.50	-	0.200		
	ST-29 Km 22+400 - Km 23+000	15.000	6.000	3.000	1.50	-	0.200		
	ST-30A Km 23+020 - Km 23+196.71	18.000	6.000	4.000	1.50	-	0.200		
	ST-30E Km 23+196.71 - Km 23+401.444	18.000	6.000	4.000	1.50	-	0.955		
	ST-30C Km 23+401.444 - Km 23+560	18.000	6.000	4.000	1.50	-	0.200		
	ST-31 Km 23+580 - Km 24+120	18.000	6.000	4.000	1.50	-	0.200		
	ST-32A Km 24+140 - Km 24+420	18.000	6.000	4.000	1.50	-	0.200		
	ST-32E Km 24+420 - Km 24+520	18.000	6.000	4.000	1.50	-	0.627		
	ST-32C Km 24+520 - Km 24+680	18.000	6.000	4.000	1.50	-	0.070		
	ST-33A Km 24+700 - Km 24+940	18.000	6.000	4.000	1.50	-	0.070		
	ST-33E Km 24+960 - Km 25+015.697	18.000	6.000	4.000	1.50	-	0.495		
	ST-33C Km 25+015.697 - Km 25+180	18.000	6.000	4.000	1.50	-	0.070		
	ST-34A Km 25+200 - Km 25+340	18.000	6.000	4.000	1.50	-	0.070		
	ST-34E Km 25+340 - Km 25+360	18.000	6.000	4.000	1.50	-	1.522		
	ST-34C Km 25+360 - Km 25+680	18.000	6.000	4.000	1.50	-	0.070		
	ST-35A Km 25+700 - Km 25+730.103	18.000	6.000	4.000	1.50	-	0.070		
	ST-35E Km 25+730.103 - Km 25+740	18.000	6.000	4.000	1.50	-	3.473		
	ST-35C Km 25+740 - Km 26+040	18.000	6.000	4.000	1.50	-	0.070		
	ST-35E Km 26+040 - Km 26+100	18.000	6.000	4.000	1.50	-	0.569		
	ST-35E Km 26+160 - Km 26+180	18.000	6.000	4.000	1.50	-	0.070		
	ST-36A Km 26+200 - Km 26+640	18.000	6.000	4.000	1.50	-	0.070		
	ST-36E Km 26+640 - Km 26+680	18.000	6.000	4.000	1.50	-	0.070		
	ST-37 Km 26+700 - Km 27+160	18.000	6.000	4.000	1.50	-	0.070		
	ST-38A Km 27+180 - Km 27+280	18.000	6.000	4.000	1.50	-	0.339		
	ST-38E Km 27+280 - Km 27+660	18.000	6.000	4.000	1.50	-	0.070		
	ST-39A Km 27+680 - Km 27+685.558	18.000	6.000	4.000	1.50	-	0.070		
	ST-39E Km 27+685.558 - Km 27+721.955	18.000	6.000	4.000	1.50	-	1.465		
	ST-39C Km 27+721.955 - Km 28+040	18.000	6.000	4.000	1.50	-	0.070		
	ST-39E Km 28+040 - Km 28+134.933	18.000	6.000	4.000	1.50	-	0.443		
	ST-39E Km 28+134.933 - Km 28+140	18.000	6.000	4.000	1.50	-	4.530		
	ST-40A Km 28+160 - Km 28+280	11.000	4.000	3.500	1.00	-	4.530		
	ST-4B Km 28+280 - Km 28+335.236	11.000	4.000	3.500	1.00	-	1.321		
	ST-40C Km 28+335.236 - Km 28+520	11.000	4.000	3.500	1.00	-	0.070		
	ST-41 Km 28+580 - Km 29+000	11.000	4.000	3.500	1.00	-	0.070		
	ST-42 Km 29+020 - Km 29+500	11.000	4.000	3.500	1.00	-	0.070		
	ST-43 Km 29+520 - Km 30+875.266	11.000	4.000	3.500	1.00	-	0.070		
	ST-44 Km 30+520 - Km 30+060	11.000	4.000	3.500	1.00	-	0.070		
	ST-45 Km 30+080 - Km 30+620	12.000	5.000	3.500	1.00	-	0.070		
	ST-46A Km 30+640 - Km 30+875.266	12.000	5.000	3.500	1.00	-	0.070		
	ST-46E Km 30+875.266 - Km 30+875.366	12.000	5.000	3.500	1.00	-	0.070		



Fuente: Proyecto Especial Olmos Tinajones – Actualización del Inventario de la Infraestructura Hidráulica Mayor del Sistema Tinajones

[Firma manuscrita]

6 SITUACIÓN ACTUAL

El canal Lambayeque tiene una longitud de 30.94Km, desde su captación a través del Partidor que distribuye los caudales para el este canal y para el Canal Taymí, cuyas coordenadas en el punto de inicio es Este: 663941.4m y Norte: 9254205.6m, y en el punto final Este: 636554.2 m, Norte: 9254833.4 m, ubicándose en el ultimo el PartidorChéscope, a través del cual se derivan para el Canal Chiclayo, Vista Alegre y Lambayeque.

El Canal Lambayeque cuenta en su recorrido con el Partidor Desaguadero, Tabernas, Calupe, Santeño y el partidor Chéscope, cada una de las cuales cuentan con estructuras de concreto armado, en su estructura principal de captación, y compuertas de izaje metálicas, cuyos detalles se indican a continuación:

- **Captación del Canal Lambayeque**, A través de este canal se capta un caudal de operación máximo de 33m³/seg, y se encuentra ubicada en el lado izquierdo del Partidor Desaguadero, desde donde se distribuyen los caudales para el Canal Taymí, Canal Desaguadero y Canal Lambayeque. El punto de captación, progresiva 0+000 del canal Lambayeque, tiene por coordenadas Este: 663941.4m y Norte: 9254205.6m.

El sistema de Captación está compuesto por dos compuertas y un barraje el cual regula el sistema de partición, vertiendo los excedentes hacia el Canal Lambayeque. La desarenación del partidor en conjunto se realiza a aprox. 300m aguas arriba.

Cuenta con barreras de Seguridad y se viene implementando la señalización para evitar el ingreso de personal e identificando las zonas de riesgo en el área de influencia del partidor.

Se cuenta con una Caseta del Operador, dotada con servicios de agua, desagüe y energía eléctrica.

- **Toma Tabernas**, Esta toma atiende con el servicio de suministro de agua para uso agrícola e industrial a la E.A.I. Pucalá, y se ubica en la margen izquierda del canal de conducción Lambayeque, en la progresiva Km. 3+100, con coordenadas UTM Este: 661624.6 m y Norte: 9252976.2 m. Tiene un caudal de diseño de 3.00 m³/s, la estructura principal corresponde a una estructura de concreto armado, de más de 60 años de antigüedad, la cual sufrido modificaciones respecto a su diseño hidráulico original. De acuerdo con la evaluación realizada, presenta daños en sus estructuras de concreto por efecto de corrosión en las superficies sumergidas y deterioro en las áreas de losas y accesos por efectos de antigüedad.

Respecto a las vías de acceso, no se cuenta con un acceso vehicular que comunique la toma de captación con ambas márgenes del Canal Lambayeque, solo se cuenta con un puente metálico de acceso peatonal en buen estado.

La margen derecha del canal Lambayeque, en el área de la toma de captación, se encuentra ocupada por viviendas, aspecto que habría considerarse en los trabajos mejoramiento de esta Toma de Captación.



- **Toma Calupe:** Atiende con el servicio de suministro de agua para uso agrícola e industrial a la E.A.I. Tumán, y se ubica en la margen izquierda del canal de conducción Lambayeque, en la progresiva Km. 8+580, con coordenadas UTM Este: 656256.08m y Norte: 9253012.54m, Tiene un caudal de diseño de 6.00 m³/s, la estructura principal corresponde a una estructura de concreto armado, de aproximadamente 60 años de antigüedad, la cual sufrido modificaciones respecto a su diseño hidráulico original. De acuerdo con la evaluación realizada, presenta daños en sus estructuras de concreto por efecto de corrosión en las superficies sumergidas, daños en muros por efecto de socavación y deterioro en las áreas de losas y accesos por efectos de antigüedad. Respecto a las compuertas captación y desarenación, se presenta fugas por la falta de sello. No se cuenta con puente vehicular para el cruce del canal Lambayeque, contándose con un acceso peatonal de estructura metálica con plataforma rustica e insegura, asimismo se cuenta con un puente de acceso vehicular que cruza el canal de derivación Calupe en mal estado.

La caseta del operador carece de servicios de saneamiento básico.

- **Toma Santeño:** Atiende con el servicio de suministro de agua para uso agrícola e industrial a la E.A.I. Pomalca y el uso poblacional a la EPSEL Chiclayo, y se ubica en la margen izquierda del canal de conducción Lambayeque, en la progresiva Km. 20+400, con coordenadas UTM Este: 645301.54m, y Norte: 9251796.18m, Tiene un caudal de diseño de 10.00 m³/seg, la estructura principal corresponde a una estructura de concreto armado, de aproximadamente 78 años de antigüedad, la cual sufrido modificaciones respecto a su diseño hidráulico original. Según la evaluación realizada, presenta daños en sus estructuras de concreto por efecto de corrosión en las superficies sumergidas, daños por efecto de socavación y deterioro en las áreas de losas de fondo, losas en el área de maniobras deterioradas por efecto del tiempo. Respecto a las compuertas de regulación y control de la captación, se presenta fugas por la falta de sello en las compuertas.

Se cuenta con acceso vehicular ubicado a 100m aguas arriba, lo cual corresponde a la vía de acceso que une al CPM de Calupe con el distrito de Tumán y un acceso peatonal ubicado a 180 m aguas debajo de la toma de captación, Prog. 20+580.

La margen izquierda del canal Lambayeque, en el área de la toma de captación, se encuentra ocupada por viviendas, aspecto que habría de considerarse en la continuidad de las vías de acceso del canal principal.

- **Partidor Chéscope,** A través de estas estructuras, se efectúa el suministro o entrega de caudal de agua para el Uso Poblacional a EPSEL Lambayeque, a la Comisión de Usuarios Chiclayo y a la Comisión de Usuarios Lambayeque, y se ubica en la parte final del canal Lambayeque, en la progresiva Km. 30+940, con coordenadas UTM Este: 636550.00m, y Norte: 9254834.00m y se cuenta con 03 Tomas de captación:

La Captación Lambayeque, que tiene un caudal de diseño de 12 m³/s.

La Captación Vista Alegre, tiene un caudal de diseño de 0.40 m³/s

La Captación Chiclayo, tiene un caudal de diseño de 12.80 m³/s.



[Handwritten signature]

- La Estructura Principal corresponde a una estructura de concreto armado, de aproximadamente 60 años de antigüedad, la cual requiere un mejoramiento en los niveles del barraje fijo en la Toma Lambayeque, el cual no llega a rebosar per sin embargo se presenta un rebose en la misma compuerta de captación. Respecto a las compuertas de regulación y control de la captación Chiclayo, se presenta fatiga en el eje de izamiento correspondiente a la compuerta de la Toma Lambayeque, por lo que se encontraba inoperativa.



Imagen N° 01: Ubicación de la intervención en sus puntos inicio y final:



Fuente: Imagen Satelital Google Earth 2022.
 Elaboración: Ing. Carlos Montenegro.



7 PROBLEMÁTICA PRESENTADA:

- De acuerdo con la evaluación realizada a las tomas laterales y partidior en el Canal Lambayeque, se indica que estas estructuras han sufrido cambios en su diseño, desde que fueron construidos, aproximadamente 60 años como es el caso de la toma Calupe, lo cual ha generado un desequilibrio hidráulico entre sus componentes estructurales, contribuyendo a un control inadecuado en el manejo de los caudales. Respecto a su funcionalidad operativa y de seguridad, se carece de plataformas de maniobras seguras y vías de acceso que permitan el desplazamiento de los operadores a ambas márgenes del canal de conducción para facilitar la operación de la toma de captación. Asimismo, a consecuencia de la antigüedad de estas estructuras, diseño hidráulico modificado, y falta de los elementos de seguridad necesarios para su operación, se hace necesario considerar el reemplazo de estas estructuras
- Respecto al canal de conducción principal Lambayeque, este es de tierra en toda su longitud, desde la el Partidor Desaguadero hasta el Partidor Chéscope en un tramo total aproximada de 30,94 KM (obtenida con la ayuda del instrumento Google Earth), siendo un canal no revestido y cubierto de vegetación, lo hace necesariamente ineficiente en la conducción del caudal que transporta, sobre todo en los meses de julio a noviembre donde se registran caudales mínimos.
- También el canal presenta tramos de filtraciones inversas que se traducen en recargas hacia el interior del canal provocado por el riego de los terrenos de cultivos colindantes.
- Los caminos de acceso, necesarios para el mantenimiento del canal Lambayeque carece de mantenimiento, existiendo tramos en que se hace imposible el tránsito de vehículos debido a la vegetación que se ha expandido sobre éste y en algunos tramos se presenta pérdida progresiva del talud (Prog. Aprox. 28+840), generado por la socavación del flujo de agua del canal.
- Otro de los problemas que se observan en el acceso, es la presencia de un Portón Metálico, el a progresiva 28+900, con columnas de concreto armado, construido por los agricultores, y que impiden el acceso hacia el Partidor Chéscope; asimismo, se observa el uso que se le ha dado al camino de acceso, el cual se viene utilizando como terreno de cultivo, en el área próxima al Caserío Arbulu a 100m, aguas abajo del canal Lambayeque, margen izquierda.

8 INTERVENCIONES A CONSIDERAR:

Por lo que, de manera preliminar, se ha identificado las siguientes metas para mejorarla eficiencia de conducción en el canal de derivación Lambayeque:

- ✓ **Revestimiento del Canal Lambayeque**, desde la Partidor Desaguadero hasta el partidior Chéscope, en una longitud total aprox. de 30,940ml.
- ✓ **Mejoramiento de los caminos de vigilancia**, a ambos lados del canal Lambayeque.
- ✓ **Obras civiles para mejoramiento de las siguientes tomas y partidiores:**
 - Toma Tabernas
 - Toma Calupe
 - Toma Santeño
 - Partidor Chéscope

Que involucra la demolición, diseño y construcción de cada una de estas estructuras de acuerdo a los caudales máximos autorizados.



- ✓ **Obras Electromecánicas** para el suministro e instalación de las compuertas automatizadas a considerar en cada una de las tomas y partidores.
- ✓ **Suministro e instalación de redes Eléctricas:** necesarias para automatización de la operación de compuertas de control de captación.
- ✓ **Construcción de puentes vehiculares y peatonales:** para el acceso del personal de operación y mantenimiento.
- ✓ **Mejoramiento de Casetas:** para el operador en cada una de las tomas y partidores: Dotados de los servicios necesarios para su uso por parte de los operadores.
- ✓ **Cerco perimétrico:** para el acordonamiento del área de las tomas y partidores que impidan el acceso a personas extrañas y se evite la pérdida de vidas humanas por falta de barreras de acceso a estas áreas de peligro.
- ✓ **Señalización:** de las áreas identificando el peligro y los riesgos, tanto para el personal propio como para las personas que transitan por las áreas de captación.

Otro de los aspectos a considerar es:

- ✓ **El saneamiento físico legal de los límites del Canal Lambayeque**, a fin de considerarla recuperación de las áreas irrumpidas por los agricultores de los terrenos aledaños, e incluir una mejora en los caminos de accesos.
- ✓ **Desarrollo de eventos de capacitación** a usuarios de riego y directivos en gestión y manejo de agua de riego.
- ✓ **Implementación de medidas de reducción de riesgo.**
- ✓ **Implementación de mitigación de impactos ambientales.**

Al Mejorar la eficiencia de conducción del canal de derivación Lambayeque, en una longitud aproximada de 30.94 km, permitirá atender con el servicio de suministro de agua para uso agrícola, poblacional y agroindustrial.

Este proyecto tendrá como beneficio a más de **23,000 ha bajo riego y más 3,000 agricultores.**

9 UBICACIÓN DEL ÁREA DE ESTUDIO

Canal Lambayeque está en el ámbito del Sistema Mayor, Proyecto Especial Olmos Tinajones Operador de Infraestructura Hidráulica del "Sector Hidráulico Mayor Tinajones - Clase A", tiene la siguiente ubicación:

• Ubicación Política:

Región	: Lambayeque
Provincia	: Chiclayo
Districtos	: Pucallá, Pátapo y Tumbes.
Sub-Sector Hidráulico	: Lambayeque - Chiclayo



- **Ubicación Geográfica:**

El canal Lambayeque se encuentra ubicada en la parte Este del Departamento de Lambayeque, teniendo como coordenadas de inicio, UTM WGS 81: 9254206-N, 663941 – E, en la progresiva Km 0+000 y culminación de los trabajos en las coordenadas UTM WGS 84: 9254833-N, 636554-E, en la progresiva Km 30+750, partidor Chéscope.

- **Ubicación Administrativa:**

Autoridad Administrativa del agua – AAA : Jequetepeque Zarumilla - V
Administración Local del Agua - ALA : Chancay Lambayeque

- **Ubicación Hidrográfica:**

Vertiente Hidrográfica : Jequetepeque Zarumilla - V

- **Vías de Acceso**

Para llegar al canal de derivación Lambayeque existen diferentes vías de acceso y la principales son:

De: Chiclayo

A : Santeño, se toma la carretera asfaltada Chiclayo – Tumbán, ingresando a la derecha en línea recta en una longitud de 1,325.7 m, al noreste por la carretera principal anexos de Tumbán en línea curva de una longitud de 3,820 m, llegando al puente Santeño.

De : Partidor Desaguadero, se toma la carretera asfaltada Chiclayo – Chongoyape donde se dará comienzo en el Km + 000

Imagen N° 02 - a: Croquis de ubicación del proyecto



Imagen N° 02 - b: Croquis de ubicación del Proyecto



10 OBJETIVOS DE LA CONTRATACIÓN

10.1 OBJETIVO CENTRAL

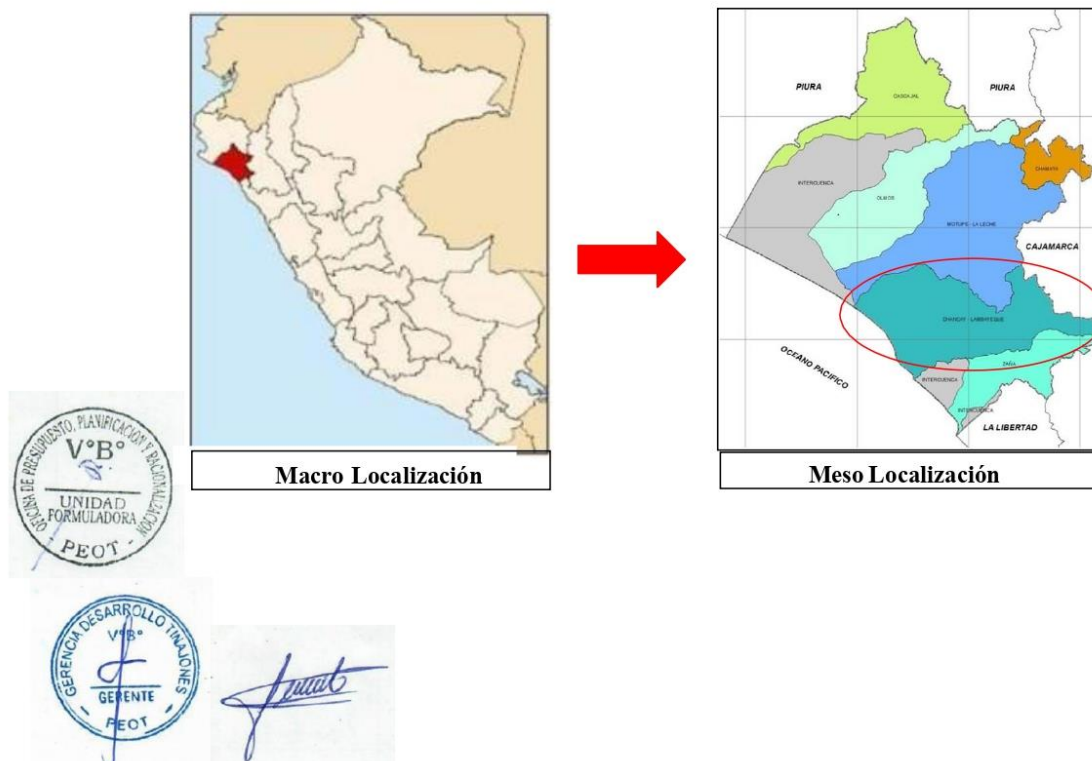
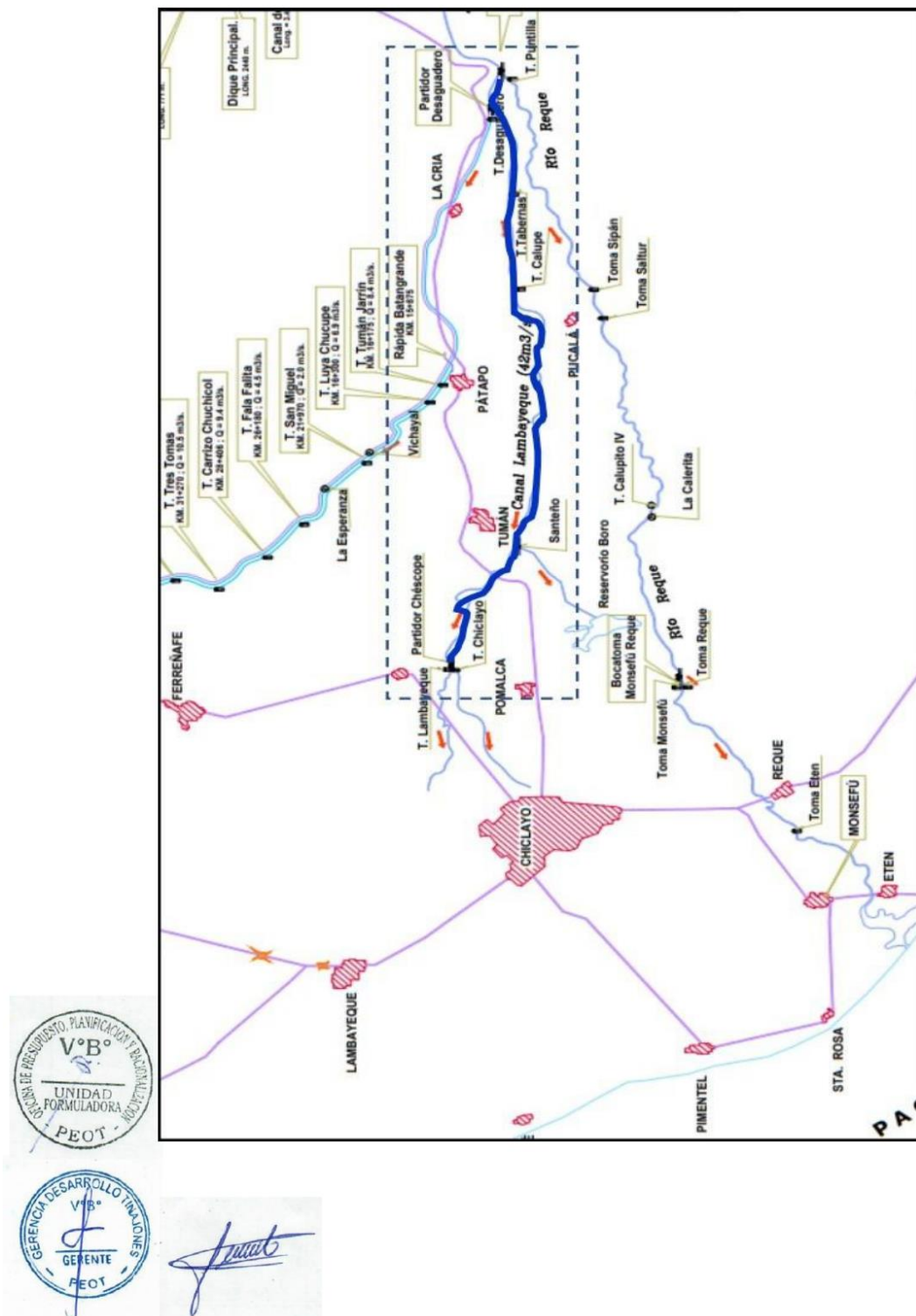
Contratar los servicios de un consultor para que realice la formulación del estudio de preinversión “**Mejoramiento de la Eficiencia de conducción del Canal de Derivación Lambayeque, Distritos de Pucallá, Pátapo y Tumbán, Provincia de Chiclayo, Departamento de Lambayeque**” - en el marco del Sistema Nacional de Programación Multianual y Gestión de Inversiones (Invierte.pe).

10.2 OBJETIVOS ESPECÍFICOS

- ✓ Realizar el Revestimiento del canal.
- ✓ Definir en el canal los tramos de filtraciones inversas que se traducen en recargas hacia el interior del canal provocado por el riego de los terrenos de cultivos colindantes para el planteamiento del diseño de ingeniería a proyectar.
- ✓ Realizar los estudios e investigaciones de campo que permitan sustentar técnicamente el estudio a nivel de preinversión.
- ✓ Realizar la identificación del proyecto a través del diagnóstico detallado y participativo en tres dimensiones (área de estudio, unidad productora de servicios e involucrados).
- ✓ Realizar el estudio de Gestión del Riesgo de Desastres para el Proyecto.
- ✓ Especificar y evidenciar con precisión el problema central identificado, así como especificar el objetivo central o propósito del proyecto.
- ✓ Definir del horizonte de evaluación del proyecto.
- ✓ Realizar el estudio de mercado del servicio público (Análisis de la demanda, oferta y Determinación de la brecha).
- ✓ Efectuar el análisis técnico de las alternativas a través del estudio técnico y determinación de metas de productos.
- ✓ Determinar los Costos a precios de mercado (costos de inversión, dereposición y de operación y mantenimiento).
- ✓ Realizar la evaluación social del proyecto (determinación de beneficios sociales, costos sociales, indicadores de rentabilidad social de proyecto, análisis de sensibilidad).
- ✓ Realizar el Análisis de Sostenibilidad, Gestión del Proyecto, Estimación del impacto ambiental y presentación de la Matriz de marco lógico para la alternativa seleccionada.
- ✓ Presentar las conclusiones, recomendaciones para el proyecto, así como el resumen ejecutivo.
- ✓ Obtener la Licencia Social para la ejecución del Proyecto.

11 PLAN OPERATIVO INSTITUCIONAL.

Fuente de Financiamiento: 5-15 FONDO DE COMPENSACION REGIONAL – FONCOR SERVICIOS.

Programa: 0042 APROVECHAMIENTO DE LOS RECURSOS HÍDRICOS PARA USO AGRARIO

Proyecto: 2001621 ESTUDIOS DE PRE INVERSIÓN.

Meta: 002 ESTUDIOS DE PRE-INVERSION

Finalidad: 0020421 Estudios de pre Inversión

Clasificador: 2.6.8.1.2.1 Estudios de pre Inversión

Actividad Operativa: AOI00113300156 MEJORAMIENTO DE LA EFICIENCIA DE CONDUCCION CANAL DE DERIVACION LAMBAYEQUE, DISTRITO DE CHICLAYO - PROVINCIA DE CHICLAYO - DEPARTAMENTO DE LAMBAYEQUE.

Código SIGA: 07.01.0016.4715 CONSULTORÍA PARA ELABORACIÓN DEL ESTUDIO DE PREINVERSIÓN.



[Firma manuscrita]

12 SISTEMA DE CONTRATACIÓN

La consultoría para la Elaboración del Estudio de Preinversión a nivel de Ficha Técnica General para proyectos de Inversión de baja y mediana complejidad denominado: "Mejoramiento de la Eficiencia de conducción del Canal de Derivación Lambayeque, Distritos de Pucallá, Pátapo y Tumbán, Provincia de Chiclayo, Departamento de Lambayeque", se desarrollará bajo el sistema de contratación **A SUMA ALZADA**.

13 ALCANCES Y DESCRIPCION DEL SERVICIO.

El servicio a contratar conlleva a la realización de estudios e investigaciones de campo, así como trabajo de gabinete para la formulación del estudio de preinversión a nivel de Ficha Técnica General para proyectos de Inversión de baja y mediana complejidad del Proyecto "Mejoramiento de la Eficiencia de conducción del Canal de Derivación Lambayeque, Distritos de Pucallá, Pátapo y Tumbán, Provincia de Chiclayo, Departamento de Lambayeque" en el marco del Sistema Nacional de Programación Multianual y Gestión de Inversiones (Invierte.pe).

13.1 ACTIVIDADES:

13.1.1 PARTICIPACIÓN DE LA POBLACIÓN

- ✓ El Proyecto debe reflejar las necesidades de los beneficiarios directos.
- ✓ Las tareas de identificación del Problema y del Proyecto deben realizarse con la participación de los beneficiarios del Proyecto. Es necesario incentivar la participación de la población con el fin de aclarar las demandas y problemas de los sectores sociales con los que se va a trabajar.
- ✓ Tanto los beneficiarios del Proyecto como las autoridades locales deberán pronunciarse sobre la prioridad que tendría dicha intervención estatal.
- ✓ La importancia de todo Proyecto Público que ayude a mejorar la calidad de vida de los hombres y mujeres del campo, lo cual repercute indiscutiblemente en sus familias. Mientras más opiniones se haya recogido, se tendrá una mejor visión de los problemas presentes en el área objeto del diagnóstico.

La formulación del estudio de preinversión conlleva a la realización de actividades de campo y gabinete que a continuación se detallan:

13.1.1.1 ACTIVIDADES DE CAMPO

Antes del inicio de las actividades de campo previstas, el Consultor está obligado a comunicar a las autoridades y población involucrada sobre los alcances del estudio para que brinden las facilidades del caso.

Las actividades de campo previstas son las siguientes:

- ✓ Estudio de Topografía.
- ✓ Estudio de Mecánica de Suelos y Descripción de Canteras.
- ✓ Estudio Hidrológico de la Fuente – Demanda y Oferta Hídrica.
- ✓ Estudio Agroeconómico.
- ✓ Estudio Social.
- ✓ Gestión del Riesgo de Desastres para el Proyecto.
- ✓ Evaluación Ambiental Preliminar.



13.1.1.2 ACTIVIDADES DE GABINETE

- ✓ Elaboración de prediseños hidráulicos y estructurales.
- ✓ Elaboración de metrados, costos y presupuesto.
- ✓ Documento de Gestión Ambiental en cual contenga el contenido de la Evaluación preliminar para su clasificación por la Autoridad Ambiental Competente (Dirección de Gestión Ambiental Agraria del MIDAGRI).
- ✓ Elaboración del estudio de preinversión, utilizando para el contenido mínimo para el llenado de la Ficha Técnica (FT) General para Proyectos de inversión de Baja y Mediana Complejidad – Formato N° 06B.

13.2 NORMAS LEGALES

- Directiva N° 100-2021-OSCE/PRE.
- Decreto Legislativo N° 1252 que crea el Sistema Nacional de Programación Multianual y Gestión de Inversiones y deroga la Ley N° 27293. Ley del Sistema Nacional de Inversión Pública.
- Reglamento del Decreto Legislativo N° 1252, que crea el Sistema Nacional de Programación Multianual y Gestión de Inversiones y deroga la Ley N° 27293. Ley del Sistema Nacional de Inversión Pública.
- Directiva N° 001-2019-EF/63.01, Directiva General del Sistema Nacional de Programación Multianual y Gestión de Inversiones y sus modificatorias.
- Ley de Contrataciones del Estado N° 30225, Reglamento y modificatorias.
- Ley N° 29338 – Ley de Recursos Hídricos.
- Reglamento Nacional de Edificaciones.
- Ley N° 29664 – Ley del Sistema Nacional de Gestión del Riesgo de Desastres.

13.3 REQUISITOS DEL SERVICIO

13.3.1 PROVEEDOR

- El postor para proveer el servicio, podrá ser una persona natural o jurídica y debe encontrarse habilitado en el registro nacional de proveedores (RNP), capítulo de proveedor de servicios.
- El postor, persona natural o jurídica debe acreditar un monto facturado acumulado equivalente a una (01) vez el valor referencial, en servicios de consultoría como responsable y/o autor y/o formulador, en servicios de elaboración de estudios de pre inversión a nivel de perfil y/o pre factibilidad y/o factibilidad y/o de nivel de baja y mediana complejidad de proyectos que incluya obras de infraestructura de riego iguales o similares al objeto de la convocatoria que se encuentren en condición de aprobado y/o viables, durante los diez (10) años anteriores a la fecha de la presentación de ofertas que se computarán desde la fecha de la conformidad o emisión del comprobante de pago, según corresponda.

Para todos los casos en los presentes Términos de Referencia, se consideran servicios de consultoría similares a los siguientes:

- **ELABORACIÓN DE ESTUDIOS DE PREINVERSIÓN A NIVEL DE PERFIL Y/O PREFACTIBILIDAD Y/O FACTIBILIDAD Y/O DE NIVEL DE BAJA Y MEDIANA COMPLEJIDAD DE PROYECTOS DE MEJORAMIENTO Y/O INSTALACIÓN Y/O CREACIÓN Y/O AMPLIACIÓN Y/O CONSTRUCCIÓN DE INFRAESTRUCTURA DE RIEGO EN OBRAS DE CONDUCCIÓN Y/O DERIVACIÓN DE RIEGO Y/O PROYECTO DE IRRIGACIÓN Y/O IRRIGACIÓN Y/O AFIANZAMIENTO EN CANALES. QUE SE ENCUENTREN EN CONDICIÓN DE APROBADO Y/O VIABLES".**



- El postor podrá proponer a la vez ser considerado como personal clave (sólo uno de ellos) siempre y cuando cumpla con el perfil requerido.
- El postor deberá presentar las habilidades de los profesionales (Clave y no clave) al perfeccionamiento del contrato.

13.3.2 PERFIL DEL PERSONAL

13.3.2.1 PERSONAL CLAVE

1. Jefe de Estudios
2. Ing. Especialista en Diseño Hidráulico y Estructural
3. Especialista en Formulación de Estudios de Pre Inversión.

13.3.2.1.1 PERSONAL 1:

✓ Denominación: JEFE DE ESTUDIO.

✓ Actividades:

- Liderar el equipo técnico en la elaboración del Plan de Trabajo:
- Reconocimiento de la zona de trabajo y planificar el desarrollo de las actividades, definiendo el nivel de detalle que se requiere para el diseño de las obras.
- Acopiar información básica para el estudio de preinversión, en lo referente a estudios previos, prospección de suelos, planos, registros de aforos, información meteorológica, informes de investigaciones anteriores, etc.
- Desarrollar la metodología de trabajo, en la que se mencione los procedimientos, mecanismos de aseguramiento de calidad y control de los servicios prestados de las diversas especialidades, programación de actividades, determinación de la ruta crítica.
- Describir los servicios adicionales que ofrezcan mejorar la calidad y condiciones del servicio.
- Desarrollar y/o Verificar la Elaboración de los Estudios e investigaciones requeridas:
- De acuerdo a los contenidos mínimos considerados en el ítem respectivo para el estudio de preinversión, desarrollar y/o verificar la elaboración de los estudios e investigaciones requeridas suscribiendo los informes de los mismos en señal de conformidad, según el siguiente detalle:
 - Estudio de Topografía;
 - Estudio de Mecánica de Suelos y Descripción de Canteras;
 - Estudio Hidrológico de la Fuente – Demanda y Oferta Hídrica;
 - Estudio Agroeconómico.
 - Gestión Social.
 - Gestión del Riesgo de Desastres para el Proyecto;
 - Evaluación Ambiental preliminar.
 - Planos de los estudios y obras proyectadas en formato CAD;
 - Metrados, Costos y Presupuestos.
- Liderar la Formulación los Pre-Diseños Hidráulicos.
- El Jefe de Estudio deberá formular y presentar todos los elementos del diseño a nivel de ingeniería de proyecto, de todas las obras de infraestructura que comprende el proyecto como: Captaciones o bocatomas, canal de derivación, obras de arte, caminos de vigilancia y obras complementarias.
 - Para los pre - diseños hidráulicos se tendrá en cuenta que el caudal autorizado por la Autoridad Local de Agua o el que resulte del Estudio Hidrológico de la Fuente – Demanda y Oferta Hídrica.
 - Para el pre diseño estructural de la sección transversal, revestimiento del canal, captaciones, obras de arte, caminos y obras complementarias, se deben tener en



[Handwritten signature]

cuenta los resultados y recomendaciones de los estudios básicos (mecánica de suelos, hidrología) respecto del tipo de terreno, de su capacidad portante, mejoramiento de la base, condiciones de estabilidad, pendientes, taludes de corte y relleno, caudales afluentes, drenajes, tratamiento de zonas de deslizamientos, etc.

- Elaborar los Informes de Avance e Informe Final.
- En base a la información que se vaya generando en el desarrollo de la formulación del estudio de preinversión por parte de los especialistas, el Jefe de Estudios deberá elaborar, dentro de los plazos establecidos, los correspondientes informes de avance e informe final de acuerdo a los requerimientos mínimos establecidos para cada uno de ellos.
- Supervisar y coordinar las labores del personal clave y no clave en la Formulación de Estudios de Pre-Inversión.
- El Jefe de Estudio deberá supervisar las actividades que desarrollen tanto el Ingeniero los Especialista en Formulación de Estudios de Pre Inversión.
- La formulación del estudio de preinversión estará a cargo del Especialista en Estudios de Pre-Inversión, bajo la coordinación y supervisión del Jefe de Estudio; asimismo, será responsable de articular los informes de los servicios requeridos para estudios e investigaciones.

✓ Perfil:

Formación Académica:

- Ingeniero Agrícola y/o Ingeniero Civil, colegiado y habilitado para el ejercicio de su profesión.

Experiencia Específica:

- Dos (02) años, a partir de obtenido el título profesional en servicios como Jefe de Proyecto y/o Director de Proyecto y/o Director de Estudios y/o Jefe de Estudio y/o responsable de servicios de elaboración de estudios de preinversión aprobados y viables en el marco del SNIP y/o Invierte.pe de proyectos iguales o similares al objeto de la convocatoria que se encuentren en condición de Aprobados y/o Viables.
- De presentarse experiencia ejecutada paralelamente (traslape), para el cómputo del tiempo de dicha experiencia sólo se considerará una vez el periodo traslapado.

13.3.2.1.2 PERSONAL 2:

✓ Denominación: **ESPECIALISTA EN DISEÑOS HIDRÁULICOS Y ESTRUCTURALES**

✓ Actividades:

- Se encargará de los diseños hidráulicos y estructurales, del revestimiento del canal de derivación, captaciones, obras de arte, caminos y obras complementarias, para lo cual coordinará permanentemente con el Jefe del Proyecto y con los especialistas.
- Visará y sellará todas las páginas de los Informes de Avance del Estudio, del Informe Final, Planos, Anexos, etc., de su competencia;
- Evaluará el Estudio de Análisis de Riesgos y Vulnerabilidad del Proyecto, formulado por el especialista, verificando el énfasis que se dé a la protección de las estructuras hidráulicas, canal y obras de arte;
- Valorará la identificación y evaluación del tipo y nivel de daños y pérdidas probables que podrían afectar a la inversión del proyecto;
- Visará y sellará todas las páginas de los Informes de Avance del Estudio, del Informe Final, Planos, Anexos, etc., que le competen.



[Handwritten signature]

✓ Perfil:

Formación Académica:

- Ingeniero Agrícola y/o Ingeniero Civil, colegiado y habilitado para el ejercicio de su profesión.

Experiencia Específica:

- Dos (02) años, a partir de obtenido el título profesional en haber participado como especialista en hidráulica y/o en diseño hidráulico y/o especialista en estructuras hidráulica y estructural y/o especialista en diseños hidráulicos y estructural en la elaboración de estudios definitivos o expedientes técnico o estudios de pre inversión en el marco del SNIP y/o Invierte.pe de proyectos iguales o similares al objeto de la convocatoria que se encuentren en condición de Aprobados y/o Viables.
- Haber participado como mínimo en 3 proyectos de riego y/o afines.
- De presentarse experiencia ejecutada paralelamente (traslape), para el cómputo del tiempo de dicha experiencia sólo se considerará una vez el periodo traslapado.

13.3.2.1.3 PERSONAL 3:

✓ Denominación: **ESPECIALISTA EN PROYECTOS DE INVERSIÓN**

✓ Actividades:

El Especialista en Formulación de Estudios de Pre-Inversión, en coordinación con el Jefe de Estudio, deberá realizar la formulación de estudio de pre inversión a nivel de Ficha Técnica (FT) General para Proyectos de inversión de Baja y Mediana Complejidad – Formato N° 06B. y orientaciones de las guías metodológicas correspondientes. Siendo responsable de las siguientes actividades:

- Orientar a los profesionales a cargo del desarrollo de los estudios e investigaciones de campo para que la información que se genere este acorde con los criterios y fundamentos del Invierte.pe. Integrar la información y los aspectos relevantes de los estudios e investigaciones de campo para la elaboración de cada uno de los módulos del estudio de preinversión.

Elaborar conjuntamente con el Jefe de Estudio cada una de las Secciones del Contenido mínimo del Estudio de Pre-Inversión a nivel de Ficha Técnica (FT) General para Proyectos de inversión de Baja y Mediana Complejidad, así como el Resumen Ejecutivo del estudio de pre inversión.

- Elaborar la propuesta de Formato 7A Registro de Proyecto de Inversión en archivo Excel, adjuntando en Anexos, el Cálculo del Costo del Control Concurrente de Inversión (Art. 2 de la Ley N° 31358).

✓ Perfil:

Formación Académica:

- Ingeniero Economista y/o Economista y/o Ingeniero Civil y/o Ingeniero Agrícola, y/o Ingeniero Agrónomo colegiado y habilitado para el ejercicio de su profesión.

Experiencia Específica:

- Dos (02) años de experiencia mínima desde la obtención del título profesional en: especialista en la elaboración y/o especialista en formulación de proyectos de inversión y/o responsable para la formulación del estudio de pre inversión y/o coordinador de la formulación y/o evaluación de proyectos y/o evaluación de estudios de pre inversión a nivel de Perfil de proyectos de infraestructura en el marco del SNIP y/o Invierte.pe y que se encuentren en condición de Aprobados y/o Viables.



[Handwritten signature]

13.3.2.2 PERSONAL NO CLAVE

1. Especialista en Hidrología
2. Especialista en Análisis de Riesgo
3. Especialista en Impacto Ambiental
4. Especialista Social
5. Especialista en Metrados, Costos y Presupuestos
6. Especialista en Saneamiento Físico Legal
7. Especialista en Geología y Geotecnia.

13.3.2.2.1 PERSONAL 1:

✓ Denominación: Ing. Especialista en Hidrología

✓ Actividades:

- El Especialista en Hidrología se encargará de la formulación de los estudios hidrológicos del proyecto, tomando en cuenta la información suministrada por: el PEOT, ANA y de otras fuentes, acopiándolas para su uso en la formulación del estudio correspondiente.
- Realizará un análisis del caudal histórico del canal, para verificar y evaluar el Caudal de Diseño en base a las áreas bajo riego, tipos cultivos, eficiencia, horas de riego, con la finalidad de diseñar las estructuras hidráulicas, requeridas para el proyecto.
- Acreditar la disponibilidad hídrica, en base al estudio Hidrológico obtenido en el ámbito del canal.
- Visará y sellará las páginas que correspondan en el estudio a nivel de Ficha Técnica General para proyectos de Inversión de baja y mediana complejidad.
- Coordinará permanentemente con el Jefe del Proyecto.

✓ Perfil:

Formación Académica:

- Título profesional de ingeniero agrícola y/o Ing. Civil colegiado y habilitado para el ejercicio de su profesión.

Experiencia Específica:

- Dos (02) años, a partir de obtenido el título profesional en Proyectos Hidráulicos como Hidrólogo ó especialista en Hidrología en servicios de elaboración y/o formulación de estudios de preinversión aprobados y viables en el marco del SNIP y/o Invierte.pe de proyectos iguales o similares al objeto de la convocatoria que se encuentren en condición de Aprobados y/o Viables.

13.3.2.2.2 Personal 2:

✓ Denominación: Especialista en Análisis de Riesgos

Especialista en Análisis de Riesgos deberá estar acreditado por el Centro Nacional de Estimación, Prevención y Reducción del Riesgo de Desastres – CENEPRED.

✓ Actividades:

- Ejecutará trabajo de campo para identificar los principales riesgos en la zona
- Elaborará el Informe de Riesgos y Desastres
- Coordinará permanentemente con el Jefe del Estudio y demás especialistas.
- Visará y sellará todas las páginas de los Informes de Avance del Estudio, del Informe Final, Planos, Anexos, etc., que le competen.



✓ Perfil:

Formación Académica:

- Título profesional en Ingeniería Civil y/o Ingeniero Agrícola.

Experiencia Específica:

- Dos (02) años, a partir de obtenido el título profesional en haber participado como especialista en la elaboración de estudios de pre inversión en Análisis de riesgo, Estimación de Riesgos, el marco del SNIP y/o Invierte.pe de proyectos iguales o similares al objeto de la convocatoria que se encuentren en condición de Aprobados y/o Viables.

13.3.2.2.3 Personal 3:

✓ Denominación: **Especialista en Impacto Ambiental**

Especialista Ambiental inscrito y autorizado para la elaboración de documentos de Gestión Ambiental.

✓ Actividades:

- Elaborar el documento de Gestión Ambiental en cual contenga el contenido de la Evaluación Ambiental Preliminar (EVAP) por la Autoridad Ambiental Competente (la definición de la autoridad competente para la presentación Evaluación Ambiental Preliminar (EVAP) será determinada por el Especialista a cargo y de acuerdo a la normativa que corresponda).
- El documento de Gestión Ambiental, debe gestionarse hasta la clasificación del documento de gestión ambiental que requiera la autoridad competente. (la definición de la autoridad competente para la presentación Evaluación Ambiental Preliminar (EVAP) será determinada por el Especialista a cargo y de acuerdo a la normativa que corresponda.).
- Coordinar estrechamente con los especialistas técnicos.

✓ Perfil:

Formación Académica:

- Título profesional ingeniero ambiental y/o biología, colegiado y habilitado para el ejercicio de su profesión.

Experiencia Específica:

- Dos (02) años, a partir de obtenido el título profesional, en haber participado en la elaboración de informes de evaluación de impacto ambiental de estudios de pre inversión y/o inversión de proyectos,
- Haber participado como mínimo en 2 proyectos bajo la especialidad requerida, en el marco del SNIP y/o Invierte.pe de proyectos iguales o similares al objeto de la convocatoria que se encuentren en condición de Aprobados y/o Viables.

13.3.2.2.4 Personal 4:

✓ Denominación: **Especialista Social**

✓ Actividades:

- Será el encargado del desarrollo y de la coordinación con los involucrados y beneficiarios del proyecto, así como realizar el seguimiento para el pronunciamiento

24



de la autoridad competente y posterior obtención de los compromisos de sostenimiento del proyecto.

- Evaluar la zona de influencia del proyecto e identificar y anticipar futuros conflictos sociales entre las comunidades beneficiarias que se pronostican como consecuencia de la implementación del proyecto;
- Coordinará permanentemente con el Jefe del Proyecto y demás especialistas;
- Visará y sellará todas las páginas de los Informes de Avance del Estudio, del Informe Final, Planos, Anexos, etc., que le competen

✓ Perfil:

Formación Académica:

- Título profesional de Licenciado en sociología y/o Antropólogo y/o Ingeniero Agrónomo y/o Ingeniero Agrícola, colegiado y habilitado para el ejercicio de su profesión.

Experiencia Específica:

- Dos (02) años, a partir de obtenido el título profesional haber participado como promotor social o Especialista en Gestión Social en proyectos y/o programas sociales.
- Haber participado como mínimo en 2 proyectos de riego, irrigaciones, represas y/o afines, el marco del SNIP y/o Invierte.pe de proyectos iguales o similares al objeto de la convocatoria que se encuentren en condición de Aprobados y/o Viables.

13.3.2.2.5 Personal 5:

✓ Denominación: **Especialista en Metrados, Costos y Presupuestos**

✓ Actividades:

- El Ingeniero Asistente, además de apoyar al Jefe de estudio en las actividades de formulación del estudio de pre inversión, deberá desarrollar las siguientes actividades:
- Elaboración del informe de Costos, Metrados y Presupuesto bajo los siguientes criterios mínimos:
- Los costos de materiales e insumos se sustentarán con la presentación de las respectivas cotizaciones, en los lugares donde se tiene previsto la adquisición. El costo de la maquinaria y equiposerán los del mercado vigentes en la zona del proyecto.
- Para los rendimientos de mano de obra, se utilizará como referencia valores paramétricos en expedientes técnicos de proyectos similares en la región o valores de CAPECO.
- Se hará el análisis y cálculo de las distancias medias de transporte para agregados, agua, eliminación de materiales, etc., en base a lo cual se calcularán los rendimientos de maquinaria y equipo para transporte de agregados, agua, eliminación de materiales, etc.
- El Análisis de Costos Unitarios se debe elaborar por cada partida específica del presupuesto, presentarán los mismos códigos numéricos o ítem de la hoja de presupuesto. Las incidencias de materiales, cuadrillas de mano de obra y equipos, rendimientos mínimos de mano de obra, maquinaria y equipo serán los de construcción civil.
- En el presupuesto del proyecto deberá elaborarse a nivel de cada componente, deberá incluirse además los costos de medidas de reducción de riesgos, mitigación de impactos ambientales, costos de capacitación, costos de los estudios definitivos (Expediente Técnico), costos de gestión del proyecto y de liquidación.



[Handwritten signature]

✓ Perfil:

Formación Académica:

- Ingeniero Agrícola o Ingeniero Civil colegiado y habilitado para el ejercicio de su profesión.

Experiencia Específica:

- Experiencia mayor a dos (02) años en haber participado como especialista en Costos y Presupuesto en la elaboración de Estudios de pre inversión y/o Estudios Definitivos de proyectos de Infraestructura Hidráulica (riego, presas de embalse, Centrales Hidroeléctricas, saneamiento básico).
- Haber participado como mínimo en 2 proyectos de riego, irrigaciones, represas y/o afines, el marco del SNIP y/o Invierte.pede proyectos iguales o similares al objeto de la convocatoria que se encuentren en condición de Aprobados y/o Viables.

El Título Profesional requerido será verificado por el Órgano Encargado de las Contrataciones o el Comité de Selección, según corresponda, en el Registro Nacional de Grados Académicos y Títulos Profesionales en el portal web de la Superintendencia Nacional de Educación Superior Universitaria - SUNEDU a través del siguiente link: <https://enlinea.sunedu.gob.pe/> .

Indicaciones:

- En caso el Título Profesional requerido, no se encuentre inscrito en el referido registro, el postor debe presentar la copia del diploma respectivo a fin de acreditar la formación académica requerida.
- De presentarse experiencia ejecutada paralelamente (traslape), para el cómputo del tiempo de dicha experiencia sólo se considerará una vez el periodo traslapado.
- La experiencia del personal se acreditará con cualquiera de los siguientes documentos: (i) copia simple de contratos y su respectiva conformidad o (ii) constancias o (iii) certificados o (iv) cualquier otra documentación que, de manera fehaciente demuestre la experiencia del personal clave propuesto.

13.3.2.2.6 Personal 6:

✓ Denominación: **Especialista en Saneamiento Físico Legal**

✓ Actividades:

- Es responsable de elaborar el informe detallado sobre la situación legal y física del proyecto.
- Identificará y clasificará las áreas directamente afectadas con la liberación de áreas vinculadas a la ejecución del proyecto.
- Presentar análisis técnico-legal para la toma de decisiones.
- Analizar y evaluar la documentación legal existente.
- Determinar las principales características de los predios y la población directamente afectados.
- Evaluar las pérdidas económicas y sociales de la población afectada.
- Proponer medidas de compensación a la población afectada que minimicen las pérdidas económicas y sociales.
- Identificar la totalidad de afectados.
- Analizar la situación socioeconómica de la población afectada.
- Elaborar el cronograma de implementación del estudio de afectaciones y compensaciones.
- Identificar posibles inconsistencias o irregularidades en los documentos.
- Utilizar tecnologías de georreferenciación para mapear y ubicar geográficamente.
- Garantizar la correcta identificación de las estructuras y sus límites.
- Interpretar y aplicar la normativa vigente en materia de recursos hídricos.
- Coordinar y realizar trámites administrativos necesarios para regularizar la situación legal.



26

- Gestionar permisos y autorizaciones requeridos por entidades competentes.
- Establecer acuerdos y negociar con propietarios de tierras afectadas por la infraestructura de riego.
- Resolver posibles conflictos relacionados con la propiedad y uso del agua.
- Identificar posibles riesgos legales y proponer soluciones preventivas.

✓ Perfil:

Formación Académica:

- Ingeniero Agrícola o Ingeniero Civil y/o Agrónomo **y/o Abogado** colegiado y habilitado para el ejercicio de su profesión.

Experiencia Específica:

- Experiencia mayor a dos (02) años en haber participado como especialista en Saneamiento físico legal y/o en elaboración de planes de afectaciones y compensaciones, los cuales incluyan el saneamiento físico de predios afectados
- Haber participado como mínimo en 2 proyectos de riego, irrigaciones, represas y/o afines, el marco del SNIP y/o Invierte. pide proyectos iguales o similares al objeto de la convocatoria que se encuentren en condición de Aprobados y/o Viabiles.

El Título Profesional requerido será verificado por el Órgano Encargado de las Contrataciones o el Comité de Selección, según corresponda, en el Registro Nacional de Grados Académicos y Títulos Profesionales en el portal web de la Superintendencia Nacional de Educación Superior Universitaria - SUNEDU a través del siguiente link: <https://enlinea.sunedu.gob.pe/>.

Indicaciones:

- En caso el Título Profesional requerido, no se encuentre inscrito en el referido registro, el postor debe presentar la copia del diploma respectivo a fin de acreditar la formación académica requerida.
- De presentarse experiencia ejecutada paralelamente (traslape), para el cómputo del tiempo de dicha experiencia sólo se considerará una vez el periodo traslapado.
- La experiencia del personal se acreditará con cualquiera de los siguientes documentos: (i) copia simple de contratos y su respectiva conformidad o (ii) constancias o (iii) certificados o (iv) cualquier otra documentación que, de manera fehaciente demuestre la experiencia del personal clave propuesto.

13.3.2.2.7 Personal 7:

✓ Denominación: **Especialista en Geología y Geotecnia.**

✓ Actividades:

- Responsable de la planificación, alcances, dirección técnica, ejecución de los ensayos de mecánica de suelos, en la zona donde se emplazarán las obras del sistema de riego del proyecto incluyendo obras de arte (puentes vehiculares, caídas, y caminos de servicio, etc.) en coordinación con el ingeniero especialista en diseño hidráulico, previa conformidad del Supervisor del Expediente Técnico.
- Elaborar el Estudio de Geología y Geotecnia, teniendo en consideración los resultados presentados por el Laboratorio de Mecánica de Suelos para el Expediente Técnico.
- Coordinar con el Jefe de Estudios, con los especialistas de EL CONSULTOR y el Supervisor, en lo referente a la presentación de los servicios del Laboratorio de Mecánica de Suelos.
- Verificar en campo la extracción de muestras de suelos y de cantera, coordinando con el especialista del Laboratorio de Suelos.
- Revisar, analizar e interpretar los resultados presentados por el Laboratorio de Suelos, siendo responsable de dicha información.
- Responsable de los permisos, muestreos e interpretación de los mismos, calidad de los materiales, potencia de las canteras y otros.



[Handwritten signature]

✓ Perfil:

Formación Académica:

- Ingeniero Civil o Ingeniero Geólogo colegiado y habilitado para el ejercicio de su profesión.

Experiencia Específica:

- Experiencia mayor a dos (02) años en haber participado como Especialista en Geología
- Haber participado como mínimo en 2 proyectos de riego, irrigaciones, represas y/o afines, el marco del SNIP y/o Invierte.pede proyectos iguales o similares al objeto de la convocatoria que se encuentren en condición de Aprobados y/o Viables.

El Título Profesional requerido será verificado por el Órgano Encargado de las Contrataciones o el Comité de Selección, según corresponda, en el Registro Nacional de Grados Académicos y Títulos Profesionales en el portal web de la Superintendencia Nacional de Educación Superior Universitaria - SUNEDU a través del siguiente link: <https://enlinea.sunedu.gob.pe/> .

Indicaciones:

- En caso el Título Profesional requerido, no se encuentre inscrito en el referido registro, el postor debe presentar la copia del diploma respectivo a fin de acreditar la formación académica requerida.
- De presentarse experiencia ejecutada paralelamente (traslape), para el cómputo del tiempo de dicha experiencia sólo se considerará una vez el período traslapado.
- La experiencia del personal se acreditará con cualquiera de los siguientes documentos: (i) copia simple de contratos y su respectiva conformidad o (ii) constancias o (iii) certificados o (iv) cualquier otra documentación que, de manera fehaciente demuestre la experiencia del personal clave propuesto.

13.3.3 PERSONAL TÉCNICO AUXILIAR

1. Secretaria
2. Chofer

13.4 RECURSOS A SER PROVISTOS POR EL PROVEEDOR

13.4.1 MATERIALES E INSUMOS

1. Impresiones
2. Fotocopias
3. Ploteos
4. Laptops
5. Útiles de Escritorio
6. Otros (Imprevistos)

13.4.2 MOVILIDAD

1. Camioneta **4 x 4** (incluye chofer, combustible, seguros y SOAT)

13.4.3 DIRECCIÓN PARA NOTIFICACIONES

El Proveedor deberá acreditar una dirección domiciliaria y/o de **Oficina** dentro del radio urbano de la ciudad de Chiclayo a efectos de recibir las notificaciones de la Entidad relacionadas con el servicio.

La dirección solicitada será acreditada antes de la firma del contrato a través de la presentación del contrato de arrendamiento.

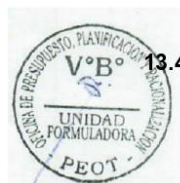

13.5 PROCEDIMIENTO – METODOLOGÍA

Se describe a continuación la metodología para la elaboración de cada uno de los estudios e investigaciones para el estudio de pre inversión, así como los aspectos a tener en cuenta para la formulación del estudio de pre inversión en el marco del sistema invierte.pe.

13.5.1 ESTUDIOS E INVESTIGACIONES

13.5.1.1 Estudio de Topografía Georreferenciada en Civil 3D (Incluye dibujos CAD).

El Proveedor, deberá acreditar la disponibilidad inmediata de la logística que le permita obtener el producto en los plazos y requerimientos establecidos, para lo cual deberá acreditar el siguiente equipamiento mínimo:

- a. Una (01) Estación Total, con Precisión $\pm 5\text{mm} + 5\text{ppm}$
- b. Un (01) **GPS DIFERENCIAL**, con precisión $H \pm 3\text{dm}$; $V \pm 5\text{dm}$

Los equipos deberán ser acreditados con copia de factura o boleta cuando sea propio y cuando se trate de alquiler de dichos equipos con promesa de alquiler del propietario del bien o con la presentación de una declaración jurada para todo lo solicitado.

Asimismo, el equipo topográfico deberá contar con un certificado de calibración vigente expedido por un laboratorio certificado, registrado en INACAL o certificado de calibración vigente de la casa comercial. En lo posible que permita guardar la información en la memoria interna del equipo, para obtener los datos crudos en formato digital.

La topografía es importante porque define los niveles del terreno para el diseño y planteamiento hidráulico del proyecto de mejoramiento de la infraestructura de riego, los objetivos de este estudio son los siguientes:

- Realizar los trabajos de campo que permitan elaborar los planos topográficos del área del estudio.
- Proporcionar información de curvas de nivel el cual es base para el prediseño y planteamiento hidráulico, de las estructuras hidráulicas como: captación, canal o línea de conducción, canal o línea de distribución, obras de arte como: tomas laterales, puentes peatonales, puentes vehiculares, etc.
- El estudio de Topografía para el presente estudio de preinversión que deben contener como mínimo los siguientes aspectos:
- Levantamiento topográfico radial con estación total debidamente calibrada con la certificación correspondiente, con una antigüedad no mayor a seis (06) meses, que permita la consolidación de las estructuras con la nube de puntos que se generen del trabajo de campo, que permitan la proyección de las infraestructuras de captación, conducción, distribución, obras de arte, otras estructuras de interés, etc.
- Monumentación de la Poligonal de apoyo.
- El levantamiento topográfico se hará desde la captación y toda la faja de dominio del canal de conducción de riego, con un ancho mínimo de 20 m a cada lado del eje de cada canal y debe mostrar la ubicación las obras de arte, estructuras de interés y otros.
- Para controlar niveles, se deben dejar colocados en el terreno Bench Mark (B.M.s) a cada 1,000 m, monumentados con hitos de concreto, señalizados con pintura y georreferenciados con coordenadas UTM, identificables en el plano topográfico en un cuadro resumen.
- Levantamiento del perfil longitudinal del canal de conducción seccionado a cada 20 m.



[Handwritten signature]

- Trazo del eje del trazo del canal en gabinete, mediante línea de gradiente teniendo en cuenta los puntos de captación y los puntos de descarga.
- Detalle de la ubicación de las obras de arte propuestas.
- Se efectuarán levantamientos topográficos complementarios en sectores o zonas que requieran mayor detalle como: sectores críticos, ubicación de obras de arte, estructuras de protección y otros.
- La información topográfica será trabajada en el Sistema WGS-84. Se deberá presentar todas las libretas de topografía y archivos digitales en anexo correspondiente.
- La información será procesada en AutoCAD Civil 3D o programas similares que permitan el manejo de la base de datos topográficos obtenidos de la estación total, y los planos deberán ser presentados en una escala adecuada.
- El plano de ubicación (Plano clave), deberá ser dibujado en escala 1:5000 u otra escala adecuada, con progresivas y ubicación de obras de arte (proyectadas), centros poblados que atraviesa, zonas críticas, canteras de materiales y fuentes de agua u otra información que se estime necesario.
- En base a la información de campo se deben preparar los planos de planta y perfil a escala 1/1,000 y secciones transversales a escala 1:200. Los planos de obras de arte se presentarán a una escala 1:100, 1:200 o 1:500, según sea el caso. Con curvas de nivel a intervalos de 0.50 m.
- Presentación del Informe de Topografía firmado en todos los folios por el profesional responsable de su elaboración que debe ser detallado con el panel fotográfico y planos, que contenga una memoria descriptiva, que incluyan forma de trabajo, materiales, equipos y personal utilizado en campo y gabinete, nube de puntos trabajados con su respectiva descripción, entre otros.

13.5.1.2 Estudio de Geología, Mecánica de Suelos y Descripción de Canteras.

El estudio comprenderá las siguientes acciones:

- Los trabajos por efectuarse tanto en campo, laboratorio y gabinete están orientados a desarrollar las actividades que permitan evaluar y establecer las características físicas-mecánicas preliminares del terreno natural y la estructura sobre el cual se va a desarrollar el mejoramiento del canal de derivación, bocatomas, caminos de vigilancia y obras de arte respectivamente.
- Los estudios de Geología - Mecánica de Suelos, deberá tener el detalle necesario para el presente Nivel de Estudio de Pre-Inversión, y se harán de acuerdo al Reglamento Nacional de Edificaciones, en la zona de captación, canales, obras de arte, caminos de vigilancia, identificando y evaluando los aspectos de geología y geotecnia en las zonas donde exista inestabilidad, deslizamientos y asentamientos del terreno, etc.
- Se realizarán prospecciones de campo mediante calicatas de 2.50 m. de profundidad mínima, estas calicatas se excavarán cada 1,000 m.
- La excavación de calicatas se efectuará previa aprobación y verificación de la Supervisión; donde se registrarán los niveles freáticos correspondientes, así como se determinarán los tipos y características de la geología de los suelos, elaborándose los perfiles estratigráficos correspondientes, a considerar en el diseño. Los ensayos se desarrollarán en un laboratorio reconocido y certificado por INACAL.
- Las calicatas deberán estar debidamente georeferenciados y monumentadas en campo para correcta e inmediata ubicación. Por seguridad de los pobladores lugareños y



transeúntes, las calicatas serán rellenadas inmediatamente después de la extracción de las muestras verificadas por la Supervisión.

- Se determinará la capacidad portante de los suelos, a nivel de cimentación, de las estructuras de tomas de captación, partidores, obras de arte, y donde se determine necesario a lo largo del canal de derivación.
- Culminada la actividad de campo, se procederá al procesamiento del Estudio de Suelos, que comprenderá el análisis geológico, de mecánica de suelos y geotécnico de la zona, así como las recomendaciones necesarias para la protección y conservación de las estructuras a construirse.
- Se deberá verificar que el laboratorio de mecánica de suelos cuente con certificación vigente del INACAL, de no contar con la certificación, deberá presentar los certificados de calibración de los equipos utilizados en las pruebas de campo y ensayos de laboratorio los cuales deben estar vigentes a la fecha de los ensayos, con una antigüedad no menor de 6 meses.
- Los ensayos de mecánica de suelos a desarrollar deberán considerar como mínimo lo siguiente: contenido de humedad, análisis granulométrico por tamizado, límites de Atterberg, estratigrafía, peso volumétrico de suelos cohesivos y densidad natural, adicionalmente se solicitará capacidad portante del suelo referencial, en función al tipo de suelo encontrado.
- Se deberán identificar y describir los lugares de canteras de material más próximos a las obras propuestas, destacando las canteras de material: rocas de diverso tamaño, agregados para concreto, así como y material para rellenos.
- El Consultor deberá presentar en planos convenientes, el lugar de las canteras evaluadas y encontradas sobre el ámbito de la alternativa proyectada.
- El Informe del Estudio de Mecánica de Suelos y Descripción de Canteras, será presentado firmado en todos sus folios por el profesional responsable de su elaboración, como mínimo deberá contener: Memoria Descriptiva, resultado finales detallados de los estudios y trabajos de campo, resultado de los ensayos y pruebas de laboratorio y/o gabinete indicando el laboratorio donde se realizaron y presentando los informes originales del laboratorio.

13.5.1.3 Estudio Hidrológico del canal – Demanda y Oferta Hídrica.

Todo proyecto de irrigación debe acreditar la dotación y disponibilidad de agua para riego, por medio de la certificación de la Administración Local de Agua Chancay Lambayeque.

El estudio hidrológico para desarrollar deberá analizar el caudal histórico del canal, para verificar y evaluar el Caudal de Diseño en base a las áreas bajo riego, tipos cultivos, eficiencia, horas de riego, con la finalidad de diseñar las estructuras hidráulicas, requeridas para el proyecto.

El estudio hidrológico, deberá desarrollarse sobre la base de la información disponible en la Autoridad Local del Agua, Senamhi, Junta de Usuarios, Comisión de Regantes, entre otros, la misma que está referida al registro hidrométrico, precipitaciones que se cuenta hasta la fecha. Complementariamente se realizará extrapolaciones y modelos hidrológicos regionales y/o locales, para estimar adecuadamente la disponibilidad del recurso hídrico superficial en las secciones de interés. Climatología y Meteorología. Sobre la cuenca hidrográfica de estudio se debe evaluar toda la información meteorológica disponible referida a precipitaciones medias y máximas (análisis intensidad-frecuencia- duración).

Se realizará un análisis detallado de las variables climáticas más importantes para la definición de la evapotranspiración, demandas netas de las áreas de riego en el ámbito de estudio, para lo cual se cubrirán las actividades de recolección, procesamiento y análisis



[Handwritten signature]

de los registros disponibles hasta la fecha. Se realizará una evaluación climatológica de las condiciones hidrológicas.

Información General para la Disponibilidad Hídrica:

- Se deberá identificar la fuente de agua principal y de ser el caso secundaria indicando el nombre de unidad hidrográfica a la que pertenece. Así mismo se deberá identificar el punto de captación, su ubicación política y en coordenadas UTM.
- Deberá acopiarse la información de disponibilidad hídrica mensual en m3/s y el volumen correspondiente en m3.
- Se realizará la determinación de la Evapotranspiración (Eto) con Información climatológica de la estación meteorológica más cercana a la zona de intervención del proyecto, obteniéndose datos de temperatura, humedad relativa, precipitación efectiva, etc.
- Concordante con el estudio de agro economía, deberá obtenerse la cédula de cultivo actual y proyectada en el ámbito de influencia del proyecto y su programación a lo largo de los meses del año.
- Deberá identificarse los datos del sistema de riego para la situación actual y futura: Eficiencia de conducción, de distribución, de aplicación, horas de riego, frecuencia de riego, eficiencia de riego.
- Deberá obtenerse los factores Kc para cada uno de los cultivos de la cédula actual y proyectada.

Análisis de Demanda.

- Para calcular la demanda de agua busca información de la zona y que concuerde con las características del suelo, clima y agua, en donde se va a desarrollar el proyecto.
- Se deberá sustentar los parámetros utilizados para la estimación de la demanda actual y proyectada, respecto a la cédula de cultivo actual y propuesta.
- Tiene especial importancia la determinación de la eficiencia de riego que corresponde a la zona del proyecto y a la modalidad (tipo) de riego que se practica. De ser posible, este parámetro deberá ser determinado con pruebas de campo.

Análisis de la Oferta.

- Oferta en el ámbito del canal y de los componentes del sistema de riego.
- Cuantificar el caudal disponible.
- Establece la capacidad de la(s) fuente(s), en forma individual y en su producción conjunta, expresadas en caudal (m3/s.). Para las fuentes de agua superficial, indica la influencia de las fluctuaciones de caudal en épocas de avenida y estiaje.
- La capacidad de las fuentes superficiales debe estar respaldada en estudios hidrológicos y registros de aforos del curso o cuerpo de agua.
- Capacidades de diseño y operativa de los componentes de agua para riego.
- Determinar la oferta del sistema existente de riego mediante el diagnóstico del mismo, tanto físico como operativo, estableciendo la capacidad de diseño (m3/s. de sus principales componentes: captación, canal de conducción, obras de distribución.
- Realizar el trámite para recabar y presentar de la acreditación de la disponibilidad hídrica del proyecto de parte de la Autoridad Local del Agua de la ANA – MIDAGRI.
- Presentar informe sobre la calidad del agua el mismo que puede ser de fuente secundaria oficial y confiable que contenga como mínimo la caracterización físico -



[Handwritten signature]

químico del agua tales como: PH, CE, sólidos en suspensión, sólidos disueltos, turbidez, minerales, presentar además resultados de análisis bacteriológicos.

- Obtener y presentar información detallada sobre sedimentología en los canales de riego a ser intervenidos tomando como base información secundaria disponible de fuente oficial y confiable.
- Analizar si se puede optimizar el sistema actual de riego para evitar el descarte de obras realizadas que aún podrían funcionar y el sobredimensionamiento de las alternativas que se planteen. Identifica medidas de tipo administrativo, procedimientos, métodos, etc. De esta forma se determina la "situación base optimizada".
- Luego, determina las medidas necesarias para optimizar su operación y para que alcancen, en lo posible, su capacidad de diseño. Estas medidas deben ser compatibles con las que se proyecten para ampliar el sistema de riego.

Balance hídrico.

- Se realizará el balance hídrico para la situación actual y para la situación proyectada sustentando los parámetros utilizados.
- Determinar la brecha del servicio y proyectarla en el horizonte de evaluación del proyecto, presentar cuadros y gráficos de sustento con su respectiva interpretación.
- Se elaborarán los planos, figuras y gráficos que sean necesarios para mostrar los estudios realizados.
- El Informe del Estudio de Hidrología del canal – Demanda y Oferta Hídrica, deberá ser firmado en todos los folios por el profesional responsable de su elaboración.
- Se ejecutarán aforos para identificarán posibles filtraciones y/o aportes de flujos de agua que pudieran descargar hacia el canal Lambayeque; hallando su grado de contaminación con cuyo resultado se habrá de determinar la implementación sistemas de drenaje u otras soluciones que eviten la contaminación del recurso hídrico.

13.5.1.4 Estudio Agroeconómico.

Presentar información del ámbito de influencia del proyecto relacionada a las superficies con aptitud para el riego y para la agricultura, como base para un planeamiento general de las áreas en producción, áreas de expansión; establecer la cédula de cultivo, actual y futura en base a sistemas de riego y cultivos tradicionales y de agro exportación.

Estos estudios se hacen para localizar, seleccionar y comparar áreas apropiadas para las principales clases de uso de la tierra, así como para planeamiento regional, macrozonificación ecológica económica y para seleccionar áreas para estudio de mayor nivel de detalle.

Se considera apropiado para proyectos de desarrollo a nivel de pre inversión.

El estudio agro económico comprende el desarrollo de la siguiente información:

Características agrologicas.

Deberá presentar el estudio de levantamiento de suelos a nivel de EXPLORATORIO se realiza para usos extensivos del suelo que requieren información general. (Decreto Supremo N° 13-2010-AG), según corresponda.

- Para la caracterización de la aptitud de los suelos para la agricultura en el área agrícola de beneficio de la infraestructura de riego, deberá realizarse calicatas y la toma de muestras para análisis suelos que permita inferir las características generales de los suelos y su nivel de fertilidad, mediante la estimación de parámetros físicos, químicos



y físico – químicos, a fin de emitir las recomendaciones técnicas para la instalación de cultivos en la zona de intervención del proyecto.

- Para este nivel corresponde un aproximado de 2 calicatas por cada 1,000 ha, 03 muestreos por calicata (la profundidad de cada muestra será según característica del estrato y a criterio del especialista), para el presente caso (cerca de 23,000 ha) equivalen a 46 calicatas y hasta 138 muestreos, los análisis son indispensables como base para la generación de los planos y mapeo de suelos.
- En las muestras de suelo se debe realizar análisis de caracterización. Los análisis deben ser efectuados en laboratorios de confiabilidad técnico científica que garanticen la calidad de los resultados, de preferencia certificados por la autoridad del sector competente. Se incluirán otros análisis cuando la exigencia del estudio lo requiera.

Procedimiento de campo: los suelos son identificados por observación directa en el campo e interpretación de la información de teledetección, en las áreas muestras.

- Los límites de las unidades de suelos se pueden trazar por interpretación de los datos de teledetección.
- Se utiliza área muestra que será como mínimo el 20% de la superficie total, que representa la variabilidad edáfica del área de estudio

Método de mapeo: transecto o Travesía en las áreas muestras y extrapolación o interpolación en zonas similares.

Nota El área de estudio y la distribución de los puntos de monitoreo deberá contar con la conformidad de la supervisión y del Área usuaria.

Características agroeconómicas.

- Estratificación de la propiedad por rangos de tamaño (de 1 ha a 3 ha, de 3 ha a 5 ha, de 5 ha a 10 ha, de 10 ha a 20 ha, más de 20 ha).
- Intensión de siembra estimada.
- Calendario agrícola.
- Evaluación histórica de la Cédula de Cultivo (mínimo 05 años).
- Cédula de Cultivo actual y proyectada (sustentando técnicamente la propuesta para la misma).
- Niveles de producción y productividad.
- Porcentaje de destino de la producción al mercado.
- Precio en chacra de los cultivos.
- Costos de producción.
- Valor bruto y valor neto de la producción.
- Evaluar la oferta y demanda local y regional de los productos agropecuarios y de ser posible, comparar su situación con información en un contexto regional y nacional.
- Niveles de organización empresarial de los productores.
- El Informe deberá ser firmado en todos los folios por el profesional responsable de su elaboración, por el consultor y jefe de estudio.

13.5.1.5 Estudio Social.

El Estudio Social estará centrado en los factores de involucramiento de los usuarios de riego y de las organizaciones sociales circunscritas en al ámbito del proyecto, es una condición necesaria para el establecimiento de sinergias.

El objetivo del estudio social es identificar y diagnosticar las características socio económicas de cada uno de los grupos involucrados. Para lo cual se diseñarán instrumentos cuantitativos y/o cualitativos que recogerán las percepciones, intereses, responsabilidades, inconvenientes, etc.; en torno al PIP propuesto, para lo cual debe realizarse una Encuesta socio – económica – productiva, la misma que será aplicada a una muestra de la población del ámbito de influencia del proyecto.



[Handwritten signature]

El Estudio Social a ser desarrollado en el presente estudio de pre inversión deberá ser elaborado de manera participativa con los beneficiarios del proyecto, debiendo desarrollarse las siguientes actividades:

- Reunión informativa y de sensibilización / taller de involucrados.
- Identificación de los Comités de Usuarios por sector.
- Aplicación de una encuesta semiestructurada a una muestra representativa de la población de agricultores del ámbito de influencia.
- Se deberá realizar como mínimo 02 talleres con los involucrados:
 1. Dirigido a los beneficiarios de cada sector, con la finalidad de socializar las bondades del proyecto y obtener la conformidad de la propuesta del proyecto.
 2. Dirigido a los involucrados en el estudio, como, personas afectadas con el proyecto, autoridades, organizaciones, u otras que se encuentran en el ámbito del proyecto, para fines de tomar acuerdos y compromisos mediante actas.

El informe del estudio social deberá contener como mínimo lo siguiente:

Indicadores sociales y económicos del ámbito de intervención del proyecto de fuente oficial y confiable de fecha reciente.

Se debe precisar la descripción de los beneficiarios, así como indicar la unidad de medida de los beneficiarios, su cantidad en el último año del horizonte de evaluación y la sumatoria de beneficiarios en el horizonte del proyecto.

Así mismo es necesario que se desarrolle y sustente el impacto social del proyecto, análisis social del agua, matriz de involucrados, confirmación y validación social del proyecto, situación de la tenencia de la tierra para la producción agropecuaria.

Descripción de la organización de usuarios de agua para riego, capacidad para la Operación y Mantenimiento de la infraestructura de Riego, necesidades de fortalecimiento de la Organización de productores agrarios, entre otros.

Adjunto a la memoria del estudio social, deberá ser presentado los siguientes documentos:

- A. Matriz de Involucrados debidamente sustentada.
- B. Matriz de los talleres, deberán contar con la revisión y visto bueno del Área Usaria.
- C. Acta de reuniones informativas/Asambleas/talleres de capacitación.
- D. Acta de aceptación del proyecto.
- E. Acta de compromiso de operación y mantenimiento del sistema.
- F. Acta de libre disponibilidad de terrenos para la ejecución física de las obras.
- G. Acta de acuerdos de socialización de planteamiento hidráulico de proyecto de riego tecnificado.
- H. Las Actas antes mencionadas deben estar debidamente autenticada por notario público o alguna autoridad local de la zona (Juez de Paz No Letrado).
- I. Documentos de Constitución de los Comités de Usuarios del proyecto.
- J. Padrón actualizado de beneficiarios.
- K. Otros documentos inherentes al Estudio Social.
- L. El Informe deberá ser firmado en todos los folios por el profesional responsable de su elaboración.



13.5.1.6 Gestión del Riesgo de Desastres para el Proyecto.



Para el desarrollo de este estudio, se debe tener en cuenta lo indicado el Formato N° 06-B de la Ficha Técnica General para Proyectos de Inversión de baja y mediana complejidad,

adicionalmente se debe consultar con lo indicado en las "Pautas Metodológicas para la Incorporación del Análisis del riesgo de Desastres en los Proyectos de Inversión Pública" publicada por la DGPI – MEF y disponible en la página web del MEF – Inversión Pública.

El objetivo es Identificar y evaluar el tipo y nivel de daños y pérdidas probables que podrían afectar una inversión, a partir de la identificación y evaluación de la vulnerabilidad de esta con respecto a los peligros a los que está expuesta.

Los principales aspectos que serán desarrollados son los siguientes:

- Analizar los peligros a los que podría enfrentar el proyecto.
- Elaborar y presentar el Formato N° 1 Identificación de peligros en la zona de ejecución del proyecto (Parte A y B) como una herramienta de apoyo para el análisis.
- Determinar las vulnerabilidades por factores de exposición, fragilidad y resiliencia que podría el proyecto durante su ejecución y operación.
- Definir las acciones que permitirían reducir las vulnerabilidades y el
- impacto de los peligros identificados, de tal forma que sean incluidas en las alternativas de solución planteadas. Sustentar las medidas de reducción de riesgo estructural y no estructural.
- Cuantificar los beneficios y costos que implica la inclusión de las medidas y acciones identificadas para reducción del riesgo, en cada una de las alternativas, de tal manera que sea comparables para la reducción del riesgo.
- Sustentar los Costos de inversión de las medidas de reducción de riesgo y los Costos de operación y mantenimiento de las medidas de reducción de riesgo.
- Evaluar las alternativas propuestas, considerando las medidas de reducción de riesgo en donde ello sea posible, utilizando el Análisis Costo beneficio.
- De ser el caso, realizar un análisis de sensibilidad que incluya variaciones en la probabilidad de ocurrencia, intensidad y/o frecuencia de los impactos que ocasionarían las situaciones de riesgo en el proyecto.
- Determinar la alternativa de solución al problema planteado que será ejecutado.
- El Informe de gestión de riesgos debe ser firmado en todos los folios por el profesional responsable de su elaboración, asimismo, deberá estar acreditado por el Centro Nacional de Estimación, Prevención y Reducción del Riesgo de Desastres – CENEPRED.

13.5.1.7 Documento de Gestión Ambiental.

Corresponde a los documentos para la presentación de la Solicitud de Clasificación, adjuntando la Evaluación Ambiental Preliminar-EVAP, la misma que deberá estar acompañado con los requisitos establecidos en el Texto Único de Procedimientos Administrativos. (la definición de la autoridad competente para la presentación Evaluación Ambiental Preliminar (EVAP) será determinada por el Especialista a cargo y de acuerdo a la normativa que corresponda).

Si el proyecto se clasifica como Categoría I, la Autoridad competente aprobará la EVAP como una DIA mediante una Resolución Directoral, la misma que incluirá la clasificación y la aprobación de ser el caso. Dicha Resolución estará sustentada en un Informe Técnico y/o Legal. Si el proyecto se clasifica como Categoría II o III, según corresponda, se expedirá la Resolución Directoral de Clasificación correspondiente.

La Evaluación Ambiental Preliminar, sin ser limitativo, se considerará lo dispuesto en el Anexo IV del DECRETO SUPREMO N° 019-2009-MINAM del el Reglamento de la Ley N° 27446, Ley del Sistema Nacional de Evaluación de Impacto Ambiental.



[Handwritten signature]

Se requiere identificar los posibles impactos ambientales en las etapas de ejecución (construcción) y de operación (funcionamiento), proponiendo medidas para prevenir o mitigar los impactos negativos y fortalecer los impactos positivos. Para ello considera las normas del Sistema de Evaluación del Impacto Ambiental. Es importante que establezcas los costos de las medidas de mitigación para incluirlas en el presupuesto del proyecto y en la evaluación del mismo.

- Identificar los componentes del ecosistema (medios físico, biológico y social) que serán potencialmente afectados por el proyecto, así como las variables ambientales intervinientes.
- Se deberá caracterizar el impacto ambiental considerando las categorías establecidas en el Sistema de Evaluación del Impacto Ambiental.
- Se deberá así mismo, priorizar las variables ambientales afectadas, así como la determinación del tipo y costo de las intervenciones requeridas, para mitigar el impacto ambiental.
- Estimar el costo y tiempo de realización del Estudio de Impacto Ambiental que se realizará en la etapa de ejecución del proyecto.
- Sistematizar toda la información requerida para solicitar ante la entidad correspondiente la clasificación ambiental para el proyecto.
- Elaborar según los Contenidos Evaluación Preliminar EVAP- Anexo IV Reglamento Ley SEIA.
- El Informe de evaluación ambiental preliminar debe ser firmado en todos los folios por el profesional responsable de su elaboración, asimismo, **deberá estar inscrito en el Registro Nacional de Consultoras Ambientales** o la Autoridad competente y debe estar autorizado para elaborar documentos de Gestión Ambiental para el sector Agrario.

13.5.1.8 Elaboración de pre diseños hidráulicos y estructurales.

Comprende las siguientes acciones:

- Se detallarán los planteamientos hidráulicos y criterios de diseño utilizados en el estudio, como las premisas, estimaciones y parámetros utilizados, de acuerdo a códigos y normas vigentes y aceptadas según procedimientos de la buena práctica.
- Igualmente, el Consultor se referirá a los parámetros sísmicos para diseños estructurales y cálculos de estabilidad.
- Se realizarán los pre diseños hidráulicos con el debido sustento técnico
- concerniente a la infraestructura siguiente: Estructuras de captación, canal de Derivación (conducción), obras de arte y estructuras más importantes, medidas estructurales de reducción de riesgo para implementar la alternativa seleccionada, determinando los metrados y rendimientos correspondientes.
- Así mismo, deberá desarrollarse y sustentarse conjuntamente con el especialista de costos y presupuestos la estimación los costos de operación y mantenimiento de las estructuras diseñadas.
- Se alcanzará la memoria de cálculo del diseño hidráulico y estructural de Estructuras de captación, canal de derivación, obras de arte y estructuras más importantes, medidas estructurales de reducción de riesgo para implementar la alternativa seleccionada.
- Efectuar una descripción de cada estructura hidráulica proyectada



[Handwritten signature]

- (Indicando dimensiones, caudales, progresiva, tipo de material, etc).
- Se prepararán conjuntamente con el jefe de estudio los cronogramas de elaboración del expediente técnico de la construcción e inversiones, para la evaluación económica del proyecto. Teniendo en consideración el esquema de obras que se proponga, se evaluará y se planteará el desarrollo del proyecto por etapas de ser necesario.
- Elaboración del Informe de Diseños Hidráulicos que deberá ser firmado en todos los folios por el profesional responsable de su elaboración, consultor y jefe de estudio.

13.5.1.9 Elaboración de metrados, costos y presupuesto.

Comprenderá las siguientes actividades:

- Se consignarán los costos desagregados por rubros y componentes del Estudio, considerando la inversión de la infraestructura, costo de las medidas de reducción de riesgo, costos de mitigación ambiental, plan de capacitaciones y la operación y mantenimiento de las obras.
- Se estimará los costos de la situación actual optimizada sin proyecto y los costos incrementales definidos como la diferencia entre la situación con proyecto y la situación sin proyecto.
- Los costos unitarios deben mostrar que fueron calculados a partir de los componentes principales de la obra, tomando en consideración los siguientes aspectos: los costos unitarios, se deben calcular a precios año base, tomando como referencia el mes en que se evalúa el proyecto.
- Los costos unitarios deben ser estimados, con documentos de fuente de mercado local presentando los documentos de sustento para cada caso.
- Deberá analizarse y sustentarse el requerimiento de recursos para cada componente del proyecto.
- Sobre la base de los requerimientos totales se estimará la inversión total del proyecto el mismo que deberá ser presentado a nivel de producto y acciones para cada uno de ellos.
- Se presentarán los costos de operación y mantenimiento necesarios para mantener los resultados esperados del proyecto y con ella los beneficios derivados de la inversión realizada. Estos costos incluyen la implementación o fortalecimiento de la organización de usuarios que se pueda requerir en la zona.
- Se realizará el cálculo de los metrados de las obras contempladas en la alternativa seleccionada, considerando los diseños de la infraestructura.
- Los metrados serán para cada partida específica del presupuesto y se
- incluirá diagramas, secciones y croquis típicos, en los casos que corresponda.
- El Informe de metrados, costos y presupuesto comprenderá los costos directos e indirectos por separado, dividiéndolos en moneda nacional y deberá estar firmado en todos los folios por el profesional responsable de su elaboración, consultor y jefe de estudio.
- Se incluirá el Costo del Control Concurrente

13.5.1.10 Aforos

Con el objeto de determinar las desviaciones de flujo de caudal, tanto por pérdidas de caudales, así como ante posibles flujos de drenajes que se suman al canal Lambayeque,



se incluye un estimado de **10 aforos** (a desarrollar por servicios), cuyos puntos a desarrollar serán previamente evaluados por el Consultor.

13.6 FORMULACIÓN DEL ESTUDIO DE PRE INVERSIÓN

La memoria principal del Estudio de Pre Inversión deberá ser elaborado teniendo en consideración el cálculo del Nivel de Complejidad para el llenado de la Ficha Técnica (FT) General para Proyectos de Inversión de BAJA Y MEDIANA COMPLEJIDAD - Formato N° 06-B.

La información a emplearse para el desarrollo de la FT es mayoritariamente de fuente secundaria (base de datos disponibles, registros administrativos, publicaciones especializadas, juicio de expertos, información sobre la formulación y ejecución de proyectos similares, etc.), pudiendo complementarse con fuente primaria (estudios técnicos preliminares, trabajo de campo, etc.) en las variables que correspondan. Cada uno de los ítems o secciones en que se estructura la presente FT dependerá de la tipología de proyecto sujeto de análisis. Siendo el contenido el siguiente:

- Sección 1 Datos Generales del Proyecto.
- Sección 2: Diagnóstico del área de estudio.
- Sección 3. Diagnóstico de la Unidad Productora (UP):
- Sección 4. Involucrados.
- Sección 5. Problema y objetivo.
- Sección 6. Horizonte de evaluación.
- Sección 7. Brecha del Servicio.
- Sección 8. Análisis técnico.
- Sección 9. Costos.
- Sección 10. Evaluación Social.
- Sección 11. Sostenibilidad.
- Sección 12. Gestión del Proyecto.
- Sección 13: Impacto Ambiental.
- Sección 14: Marco Lógico.
- Sección 15: Conclusiones y Recomendaciones.
- Sección 16. Firmas.
- Sección 17. Anexos.
- Sección 18. Protocolo de Evaluación. (será desarrollado por la Unidad Formuladora).

En archivo Excel deberá ser obtenido del enlace web del MEF. Debiendo llenarse todas las secciones según el detalle siguiente

Sección 1: Datos Generales del Proyecto:

En esta sección se describe los datos de la Unidad Formuladora del proyecto, la responsabilidad funcional y tipología del proyecto de inversión. Asimismo, se consigna información sobre la brecha prioritaria (vinculada al PMI) a la cual contribuye a reducir con el proyecto de inversión en un espacio geográfico determinado (a nivel de distrito, provincia o región), en términos de la capacidad de producción que se logrará alcanzar con la ejecución del proyecto dentro de su área de influencia.

Sección 2: Diagnóstico del área de estudio:

Se ingresan datos sobre la localización del área de estudio (tabla N° 2.01) y del área de influencia (tabla N° 2.02), en términos de departamento, provincia, distrito y centro poblado,



[Handwritten signature]

de corresponder. Se indica el código de UBIGEO. En la tabla N° 2.03 se inserta el croquis o bosquejo del área de estudio, señalando el área de influencia del proyecto. En la tabla N° 2.04 se ingresan datos sobre las características del entorno físico del área geográfica, accesibilidad y disponibilidad de servicios básicos. En los casos que corresponda, añadir información sobre la dinámica económica que contextualice la situación negativa bajo análisis.

Sección 3: Diagnóstico de la Unidad Productora (UP):

Esta sección solo se llena en caso exista la UP. Se consigna información sobre el nombre de la UP sujeta de intervención, su código -en caso corresponda- y su localización. En la tabla N° 3.04 se identifica el proceso de producción del servicio (secuencia de pasos o etapas para transformar insumos en un servicio o producto final), en qué consiste y su situación actual. Este proceso puede ser solo uno o más de uno, dependiendo de la naturaleza del servicio. En la tabla N° 3.05 se identifican los activos esenciales (aquellos que definen capacidad de producción) asociados al proceso de producción, así como referencias sobre sus principales características en relación al cumplimiento de estándares de calidad (según normas técnicas sectoriales), estado situacional y la identificación de posibles acciones correctivas (de corresponder).

En la tabla N° 3.06 se describen brevemente las prácticas actuales de mantenimiento de la UP, en términos del tipo de mantenimiento (rutinario, periódico o correctivo), su frecuencia, costo y área u órgano responsable de dicho mantenimiento. En la tabla N° 3.07 se ingresan datos sobre la evolución histórica de la producción del servicio bajo análisis.

En la tabla N° 3.08 se plantea el grado de exposición de la UP frente a los peligros detectados en la tabla 2.05. En la tabla 3.09 se concluye sobre el grado de vulnerabilidad de la UP, en términos de variables de fragilidad y resiliencia. En la tabla 3.10 se inserta un croquis o bosquejo gráfico que muestre los peligros identificados en el área d estudio que pueden impactar sobre la UP.

Sección 4: Involucrados:

En esta sección se realiza una descripción analítica de la población afectada por la situación negativa que se quiere resolver con el proyecto, así como de otros agentes potencialmente perjudicados o beneficiados con el proyecto. En la tabla 4.01 se consigna datos sobre la cantidad total de la población afectada, tipo de población (productores, hogares, etc.), en qué unidad de medida se expresa y la fuente de información empleada en las estimaciones de la población.

En la tabla 4.02 se realiza una caracterización de la población afectada en algunos de los siguientes elementos: edad, género, porcentaje de población con acceso a servicios básicos, entre otros. Considerar que solo se deberán emplear las características que sean relevantes para el análisis del proyecto.

En la tabla 4.03 se sintetiza la información relacionada a los diferentes agentes involucrados con el proyecto, que pueden potencialmente ser beneficiados o perjudicados, en términos de los problemas percibidos, intereses o expectativas y la identificación de posibles contribuciones (como aportes de mano de obra de la población beneficiaria para la ejecución de la obra, por ejemplo) que podrían realizar al proyecto.

Sección 5: Problema y objetivo:

En la tabla 5.01 se consigna información sobre la definición del problema central, sus causas y efectos, así como se debe hacer referencia del sustento o evidencia que respalda a cada una de ellos. En la tabla 5.02 se llenan datos del objetivo central, los medios y fines. Para el caso de los medios fundamentales, se deberá conectarlo con las acciones que permitan su

40



[Handwritten signature]

materialización. Con dicha información, se fundamenta la tabla 5.03, en el cual se describe la alternativa o alternativas de solución, diferenciando el tipo de acciones (mutuamente excluyentes, complementarias o independientes) que lo comprenden.

Sección 6: Horizonte de evaluación:

En la tabla 6.01 se especifica el número de años en el que se realizará la evaluación del proyecto, en términos de su horizonte de ejecución y su fase de funcionamiento. Asimismo, se identifica el principal criterio que fundamenta al horizonte de evaluación del proyecto.

Sección 7: Brecha del Servicio:

En la tabla 7.01 se define y se realiza una breve caracterización del servicio (o servicios), tomando como referencia la norma técnica sectorial pertinente. En la tabla 7.02, y dependiendo de la tipología del proyecto, se puede desglosar a la población demandante del proyecto en referencia, potencial y efectiva. Asimismo, se proporcionan los datos de la tasa de crecimiento de la demanda y el consumo per cápita, según corresponda, y de acuerdo a la tipología de proyecto, con los que se realizan los pronósticos de la demanda dentro del horizonte de evaluación. Se debe indicar los parámetros, supuestos para los cálculos, así como las fuentes de información empeladas en el análisis.

En la tabla 7.03 se introduce la proyección de la demanda por el servicio o servicios sujetos de intervención. En la tabla 7.04 se consignan los datos para el análisis y la estimación de la oferta actual y la oferta optimizada sin proyecto, de corresponder. En la tabla 7.05 se introduce la proyección de la oferta del servicio sin proyecto (según la oferta actual u oferta optimizada analizada en la tabla 7.04). En la tabla 7.06 se introduce el resultado de la proyección de la brecha del servicio o servicios sobre el cual (los cuales) interviene el proyecto.

Sección 8: Análisis técnico:

En la tabla 8.01 se especifica el tamaño o la capacidad de producción con el proyecto de inversión, y se hace explícito el criterio o factor condicionante de dicho tamaño. Solo en los casos en que sea posible analizar más de una alternativa de tamaño, se deberá llenar el cuadro correspondiente indicando las características de tales alternativas de tamaño (capacidad de producción y el criterio o factor condicionante asociado a dicha alternativa de tamaño). En la tabla 8.02 se especifica la localización del proyecto de inversión, y se hace explícito el criterio o factor condicionante de dicha localización.

Solo en los casos en que sea posible analizar más de una alternativa de localización, se deberá llenar el cuadro correspondiente indicando las características de tales alternativas de localización (coordenadas y el criterio o factor condicionante asociado a dicha alternativa de localización). En la tabla 8.03 se realiza una descripción del proceso de producción con el proyecto, identificando las posibles opciones tecnológicas (en caso corresponda) de los principales activos involucrados con el proceso de producción del servicio. Asimismo, se debe señalar los factores condicionantes de tales opciones tecnológicas (por ejemplo, especificaciones técnicas, garantía de servicio de mantenimiento de los equipos, grado de dependencia del proveedor, entre otros). En la tabla 8.04 se describen las medidas de reducción de riesgo de desastre identificadas, considerando el análisis realizado en las tablas 2.05, 3.08 y del análisis técnico realizado en esta sección. En la tabla 8.05 se describe (o se describen) la alternativa de solución (o las alternativas de solución) asociada (o asociadas) a las alternativas técnicas que hayan sido identificadas en las tablas 8.01, 8.02, 8.03 y 8.04, según sea el caso. Asimismo, se asocia a cada alternativa de solución las características relevantes del diseño técnico preliminar, así como los documentos que respaldan dicho diseño técnico preliminar, de corresponder. En la tabla 8.06 se llenan datos sobre las metas físicas de los principales activos que se buscan crear o intervenir, de

41

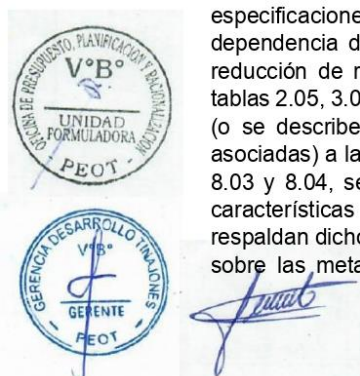

acuerdo a las principales acciones de cada una de las alternativas de solución del proyecto, especificando su unidad de física, cantidad y, de corresponder, su dimensión física y su respectivo valor. Los activos que se registren en esta tabla deben corresponder a los esenciales para la definición de la capacidad de producción del servicio o servicios.

Sección 9: Costos:

En la tabla 9.01 se consignan los costos (unitarios y totales) asociados a cada una de las metas físicas de los activos esenciales registrados en la tabla 8.06 de la Sección anterior y vinculadas a las principales acciones. Los costos de las acciones deben incluir el IGV, la utilidad y los gastos generales en caso se traten de una administración indirecta. De manera adicional se debe incluir en la inversión los costos del expediente técnico o documento equivalente, de la supervisión, de la gestión del proyecto (cuando corresponda) y de la liquidación.

En la tabla 9.02 se identifican las necesidades de reinversión (como reposición, por ejemplo) en activos durante la fase de funcionamiento del proyecto.

En la tabla 9.03 se estiman los costos de operación y mantenimiento, considerando una situación con proyecto y situación sin proyecto, desglosándolo en personal, bienes y servicios, principalmente. En la tabla 9.04 se debe señalar la fecha de inicio de ejecución, el tipo de periodo (mes, trimestre, semestre, año) y el número de periodos de ejecución. A continuación, se llena la información de las metas financieras por cada acción en cada periodo señalado. Finalmente se debe indicar si existe un aporte de los beneficiarios para el financiamiento del proyecto y el monto de ese aporte. En la tabla 9.05 se debe llenar la información por cada acción las metas físicas en cada periodo teniendo en cuenta las unidades de medida representativas.

Sección 10: Evaluación social:

En caso los beneficios sociales del proyecto puedan monetizarse, se debe consignar en la tabla 10.01 información sobre la procedencia u origen de dichos beneficios sociales cuando (ahorro de tiempos en los beneficiarios, por ejemplo), el tipo de beneficio social (directo, indirecto, externalidades positivas), su proceso de cálculo (variables involucradas) y la fuente de información empleada para estimar dichos beneficios sociales. En la tabla 10.02 se llena la información de costos de inversión y de operación y mantenimiento a precios de mercado de cada acción a través de su desagregación en insumos y recursos, de tal forma de aplicar los factores de corrección social para obtener los costos a precios sociales. En la tabla 10.03 se agregan los flujos de beneficios y costos sociales por cada alternativa durante el horizonte de evaluación, acorde con la información de la tabla 10.01 y 10.02. Cuando la tipología de proyecto amerite la aplicación de la metodología costo efectividad (o costo eficiencia), en el flujo de beneficios se insertan los valores de las unidades físicas con que se miden los beneficios (cantidad de beneficiarios, por ejemplo). En la tabla 10.04 se consigna los resultados de los criterios de decisión empleados, según la metodología de evaluación social utilizada (costo beneficio o costo efectividad). En la tabla 10.05 se realiza un análisis de sensibilidad considerando los efectos de las variaciones de demanda, costos y periodo de ejecución, principalmente, a fin de determinar cómo tales variaciones pueden afectar las condiciones de viabilidad del proyecto o la selección de las alternativas de solución.

Sección 11: Sostenibilidad:

Las tablas 11.01, 11.02 y 11.03 se elaboran solo en los casos en que el proyecto tenga potencial para generar flujos de caja; caso contrario se dejan de lado.

En la tabla 11.01 se deberá consignar las tarifas por cada servicio y se deberá proyectar los ingresos (tarifas por cantidad de servicio) y los costos de operación y mantenimiento con proyecto durante el horizonte de evaluación a fin de determinar el índice de cobertura

42



(ingresos/costos de O&M) de los costos. Finalmente, se deberá de realizar un breve análisis del flujo de caja a fin de determinar nivel de auto sostenibilidad del servicio. Esta tabla deberá elaborarse sólo para aquellos servicios que vienen generando o pueden generar ingresos monetarios y tienen como condición que la tarifa/tasa está predeterminada.

En la tabla 11.02 se estiman los costos de operación y mantenimiento del proyecto y la demanda del servicio o servicios en el horizonte de evaluación. A continuación, se deberá de comparar la sumatoria de los costos de operación y mantenimiento en relación a la sumatoria de la demanda de los servicios a fin de obtener la tarifa/tasa que se deberá cobrar por la provisión del servicio o servicios.

Finalmente se debe analizar la disposición a pagar por el usuario en caso de requerir tarifas o tasas. Este ítem deberá elaborarse sólo para aquellos servicios que tienen potencial de generar ingresos monetarios y no existe una tarifa/tasa esta predeterminada.

En la tabla 11.03 se proyectan en el horizonte de evaluación los ingresos como resultado del cobro de tarifas o tasas y los costos a precios de mercado a fin de obtener un flujo de caja para calcular un índice de rentabilidad privado (VAN) bajo una tasa de descuento determinada.

En la tabla 11.04 se indica cuál es el órgano técnico responsable de la operación y mantenimiento, analizar la disponibilidad oportuna de recursos para la operación y mantenimiento, describir los arreglos institucionales para la fase de funcionamiento y describir las capacidades de gestión del operador.

En la tabla 11.05 se identifica y describe el tipo de riesgo que el proyecto afrontará en la etapa de funcionamiento detallando la probabilidad de ocurrencia (baja, media, alta) y su impacto (bajo, moderado, mayor). Finalmente, las medidas de mitigación necesarias para reducir el riesgo. El costo de estas medidas de mitigación debe considerarse en la tabla 9.01.

Sección 12. Gestión del proyecto:

En la tabla 12.01 se desarrolla el plan implementación del proyecto para la fase de ejecución, identificando las principales tareas a realizar, señalando las fechas de inicio y término y los responsables de procesos de selección, convocatoria, integración de bases, buena pro, suscripción del contrato y ejecución contractual del expediente técnico, de la supervisión, de la ejecución física. Asimismo, se incluyen las acciones de ejecución del proyecto, la recepción, la liquidación y la transferencia. En la tabla 12.02 se selecciona la modalidad de ejecución del proyecto. En la tabla 12.03 se identifican las condiciones previas relevantes para la fase de ejecución y la fase de funcionamiento, así como su estado situacional. En la tabla 12.04 se indica la entidad u órgano que se hará cargo de la operación y mantenimiento del proyecto. En la tabla 12.05 se selecciona la fuente de financiamiento del proyecto.

Sección 13. Impacto ambiental:

En la tabla 13.01 se identifican los principales impactos negativos del proyecto sobre el medio ambiente durante su fase de ejecución y fase de funcionamiento, señalando las medidas que se implementarán para su mitigación y una estimación de sus costos.

Sección 14. Marco lógico:

En la tabla 14.01 se llena la matriz del marco lógico de la alternativa seleccionada, en la que se deberán consignar, a partir de la información que suministra el proyecto, los indicadores relevantes y sus valores en el año base y esperados, a efectos del seguimiento y evaluación ex post.



[Handwritten signature]

Sección 15. Conclusiones:

En esta sección se ingresa información sobre las conclusiones a partir del análisis y resultados que arroja el desarrollo de la FT, con énfasis en el sustento del cumplimiento de las condiciones de viabilidad del proyecto de inversión.

Sección 16. Firmas:

Se ingresan los datos del funcionario que se encargó de la formulación (si la ficha técnica se elaboró con el mismo personal de la UF) o supervisión (si se contrató a un consultor o a una firma consultora), así como del responsable de la UF, quien declara viable el proyecto.

Sección 17. Anexos:

En la tabla 17.01 se agregan los documentos o detalle de los análisis que conforman los estudios e investigaciones considerados para el sustento y formulación del estudio de pre inversión.

Sección 18. Protocolo:

Será desarrollado por la Unidad Formuladora del Proyecto Especial Olmos Tinajones.

RESUMEN EJECUTIVO

Síntesis del estudio. Este resumen debe reflejar la información empleada y los resultados más relevantes del proceso de elaboración del estudio de pre inversión.

El Resumen Ejecutivo debe ser un documento que refleje, de manera concisa, las principales características del proyecto y los resultados del estudio de pre inversión y de los estudios e investigaciones desarrollados para el sustento del mismo. El contenido mínimo será el siguiente:

Información general del proyecto

Nombre del proyecto: deberá contener la naturaleza y el objeto de la intervención, así como la localización. Unidad Formuladora (UF), Unidad Ejecutora de Inversiones (UEI) recomendada, localización geográfica (incluida la georreferenciación), diagnóstico del área de estudio, del sistema de riego actual y de los beneficiarios, duración de la ejecución, fecha estimada de inicio de la ejecución, e inversión total del proyecto. Señalar el servicio público con brecha identificada y priorizada relacionada con el proyecto, así como el indicador de producto asociado a dicha brecha, según la Programación Multianual de Inversiones al cual corresponda.

Planteamiento del proyecto

Se señalarán los objetivos y medios fundamentales del proyecto. Se detallarán las alternativas de solución que han sido evaluadas, precisándose las acciones que se incluyen en cada una. Si la alternativa de solución es única se sustentará el resultado.

Determinación de la brecha oferta y demanda

Se incluirá la tabla de balance de oferta y demanda proyectado en el horizonte de evaluación del Proyecto. Se precisará el enfoque metodológico, los parámetros y supuestos utilizados para las estimaciones y proyecciones de la demanda y la oferta. Se precisará el número de beneficiarios directos del proyecto.

Análisis técnico del Proyecto

Se presentará las alternativas de localización, tamaño y tecnología que se hayan evaluado, indicando los factores que se han considerado para su definición y el sustento de la

44



selección. De ser el caso, sustentar por qué no se ha considerado más de una alternativa técnica.

Gestión del Proyecto

Precisar la organización que se adoptará y la asignación de responsabilidades y recursos para la ejecución del proyecto y su posterior operación y mantenimiento.

Costos del Proyecto

Incluir una tabla con el cronograma de los costos de inversión a precios de mercado desagregados por componentes. Sustentar de manera concisa la información utilizada para la estimación de los costos. Incluir tabla del cronograma de los costos de operación y mantenimiento, así como los costos de reposición cuando corresponda. Sustentar de manera concisa la información utilizada para la estimación de los costos. Se precisará el costo de inversión por beneficiario.

Evaluación Social

Señalar de manera concisa los beneficios y costos sociales del Proyecto, la metodología, parámetros y supuestos asumidos para su estimación. Precisar los indicadores de rentabilidad social y presentar el ranking de alternativas de acuerdo al criterio de decisión elegido (VAN social). Señalar las variables a las cuales es más sensible el proyecto y los rangos de variación que afectarían la rentabilidad social o la selección de alternativas.

Sostenibilidad del Proyecto

Señalar los riesgos que se han identificado en relación con la sostenibilidad del proyecto y las medidas que se han adoptado. Mostrar el porcentaje de cobertura del financiamiento de los costos de operación y mantenimiento, a partir de las diferentes fuentes de ingresos que el proyecto es capaz de generar, según sea el caso.

Gestión del Proyecto

Precisar la organización que se adoptará y la asignación de responsabilidades y recursos para la ejecución del proyecto y su posterior operación y mantenimiento.

Marco Lógico

Incluir el marco lógico de la alternativa seleccionada, a nivel de propósito, componentes y fines directos, precisando los indicadores y metas.

13.7 PLAN DE TRABAJO

El Plan de Trabajo para formulación del Estudio de Pre inversión, será presentado y sustentado por el Consultor a la Entidad, a los diez (10) días calendarios contados del día siguiente del inicio del plazo contractual.

El Plan de Trabajo permitirá realizar el monitoreo de actividades a desarrollar por parte de la Supervisión.

Contenido mínimo del Plan de Trabajo:

1. Título objetivos y Metas.
2. Actividades a realizar
3. Metodología y recursos para la actualización del diagnóstico de la situación actual y estudios relacionados.
4. Aspectos metodológicos de la formulación del Estudio de Pre-Inversión.
5. Cronograma de ejecución de actividades (Programación y Ruta Crítica).



6. Relación de personal clave propuesto para el servicio (01 Jefe de Estudio 02 profesionales) y las funciones a realizar.

Se podrán incrementar actividades en el Plan de Trabajo de acuerdo a las necesidades para el cumplimiento de los productos a entregar.

El Plan de Trabajo será expuesto por el Jefe de Estudio en presentación PowerPoint ante la Supervisión y a todos aquellos actores que la Gerencia de Desarrollo Tinajones considere conveniente convocar. Esta presentación se realizará dentro de los tres (03) días calendarios siguientes a la presentación de este a la Entidad contratante.

13.8 NORMAS TÉCNICAS

Para el desarrollo de las diversas actividades del presente estudio a nivel de pre inversión, el Consultor y el personal a cargo de los estudios e investigaciones a ser desarrollados serán respetuosos en la aplicación de los siguientes Códigos y Normas:

Normas Nacionales Generales

- Artículo 02° de la Constitución Política del Perú, según la cual es derecho de toda persona gozar de un ambiente equilibrado y adecuado al desarrollo de la vida y con respeto a los Recursos Naturales.
- Decreto Legislativo N° 1252 que Crea el Sistema Nacional de Programación Multianual y Gestión de Inversiones y Deroga la Ley N° 27293, Ley del Sistema Nacional de Inversión Pública y sus modificatorias.
- Directiva N° 001-2019-EF/63.01 Directiva General del Sistema Nacional de Programación Multianual y Gestión de Inversiones, aprobada por la Resolución Directoral N° 001-2019-EF/63.01 y sus modificatorias.
- Resolución Ministerial N° 709 -2014-MINAGRI Lineamientos de la Política Agraria.
- Resolución Ministerial N° 0507-2015-MINAGRI Lineamientos de la Política y la estrategia nacional de Riego del Perú.
- Resolución Ministerial N° 0448-2005-AG que aprueba los lineamientos básicos para la ejecución de las obras de mejoramiento y rehabilitación de la infraestructura de riego y drenaje en los valles de la costa del Perú.
- Ley de Recursos Hídricos N° 29338, que deroga al Decreto Ley N° 17752-69-AG.- Ley General de Aguas.
- Decreto Supremo N° 023-2014-MINAGRI, que modifica el Reglamento de la Ley N° 29338, Ley de Recursos Hídricos, aprobado por el Decreto Supremo N° 001-2010-AG. reglamento de procedimientos administrativos para el otorgamiento de Derechos de Uso de Agua y de Autorización de Ejecución en Fuentes Naturales de Agua. aprobado mediante Resolución Jefatural N° 007-2015-ANA.
- Decreto Supremo N° 013-2013-AG, Reglamento para la ejecución de levantamiento de Suelos.
- Ley N° 27446 Ley del Sistema Nacional de Evaluación del Impacto Ambiental (SEIA) y su Reglamento aprobado por Decreto Supremo N° 019-2009-MINAM y sus actualizaciones.
- Ordenanza Regional N° 006-2018-GR.LAMB/CR que aprueba el Plan de Desarrollo Regional Concertado 2030.
- LEY N° 27785 Ley Orgánica del Sistema Nacional de Control y de la Contraloría General de la República y sus modificatorias, normas conexas relacionadas del sistema nacional de control.
- La Ley N° 28585 y reglamento de la ley aprobado por Decreto Supremo N° 004-2006-AG, modificado por Decreto Supremo N° 014-2017-MINAGRI, normativa que tiene por objeto



normar las iniciativas del sector público (nacional, regional y local) en materia de riego tecnificado a nivel parcelario, así como la selección de beneficiarios, la asignación de incentivos de riego tecnificado, y los proyectos a ser beneficiados, entre otros.

- Resolución Ministerial N° 0484-2019-MINAGRI. Lineamientos para la Incorporación de Gestión de Riegos en un Contexto de Cambio Climático en Proyectos de Riego.
- Guía del Componente Social para Proyecto de Infraestructura – Dirección General de Infraestructura Hidráulica y Riego. Formato 2-A.
- Resolución Ministerial N° 023-2021-MINAGRI, donde se aprueba los indicadores de brechas del sector agricultura y riego para el proceso de programación multianual de inversiones 2021 – 2023.

Normas Internacionales

- ISO: Internacional Organization Standarizacion.
- ASTM : American Society Testing Material.
- AWS : American Welding Society.
- ANSI : American National Standads Institute.
- ACI : Amerian Concrete Institute.
- HI : Hidraulics Institute U.S.
- AASHTO : American Association of State Highway and Traffic Officials.
- AISC : American Institute of Steel Construction.
- ASME : American Society of Mechanical Engineers.
- DIN : Deutsches Institute for Norming.
- USRB U.S. : Bureau of Reclamation.
- Ensayos de suelos: Descripción visual – manual ASTM D 2488, Análisis granulométrico por tamizado ASTM D 422, Clasificación unificada de Suelos ASTM D 2487, Límite líquido y límite plástico ASTM D 4318, Contenido de humedad ASTMD 2216, Peso volumétrico ASTM D 2937.

Normas para Estudios de Ingeniería

- DIN 19704 – Hydraulics Steel Structures: Criteria for Desing and CalculationConstruction Hydrauliques in acier
- DIN 19705 - Hydraulics Steel Structures: Recommendation for desing, constructionand erection.
- Otras Normas nacionales e internacionales aplicables para este tipo de proyectos.
- Reglamento Nacional de Edificaciones.
- Norma E.50 Suelos y Cimentaciones.
- Norma EG-2013 Especificaciones Técnicas Generales para Construcción.
- Otras normas Técnicas relacionadas con la formulación de las diversas fases de los proyectos de Inversión pública.

Guías metodológicas

- Guía de Contenidos Mínimos para la Formulación de Estudios de Proyectos de Riego de Pre-Inversión a Nivel de Ficha Técnica General para proyectos de Inversión de baja y mediana complejidad. (MINAGRI).
- Guía Metodológica para la Identificación, Formulación y Evaluación de Proyectos de Riego Grandes y Medianos (DGIP del MEF).
- Pautas metodológicas para la incorporación del análisis del riesgo de desastres en los Proyectos de Inversión Pública (DGIP del MEF).
- Conceptos asociados a la gestión del riesgo en un contexto de cambio climático: aportes en apoyo de la inversión pública para el desarrollo sostenible (DGIP del MEF).



[Handwritten signature]

- “Guía general para la identificación, formulación y evaluación de proyectos de inversión” https://www.mef.gob.pe/contenidos/inv_publica/docs/capacitacion/20191203/Guia_Formulacion_Evaluacion.pdf.
- Instructivo de la Ficha Específica Estándar para la formulación de Proyectos de Inversión “Mejoramiento de Infraestructura de Riego”.
- Instructivo Formato N° 06-B de la Ficha Técnica General para Proyectos de Inversión de baja y mediana complejidad. en el siguiente enlace web: https://www.mef.gob.pe/es/?option=com_content&language=es-ES&Itemid=100275&lang=es-ES&view=article&id=3070#formatos

13.9 MEDIDAS DE CONTROL.

Para la prestación del presente servicio, se ha considerado llevar aspectos relativos a la coordinación y supervisión, de acuerdo al siguiente detalle:

Supervisión:

La Gerencia de Desarrollo Tinajones del Proyecto Especial Olmos Tinajones es la unidad orgánica responsable de la supervisión técnica del servicio, para lo cual se contará con el apoyo de un servicio contratado para tal fin.

Conformidad del Servicio:

La conformidad será otorgada por la Gerencia de Desarrollo Tinajones GDT como Área Usuaria del Proyecto Especial Olmos Tinajones, sustentada en el Informe de la Supervisión.

13.10 SEGUROS

El Consultor deberá contratar Seguro Complementario de Trabajo de Riesgo durante el periodo de participación efectiva para la formulación del estudio de pre inversión para el personal clave y no clave propuesto para el servicio. En el caso de servicios que puedan ser ejecutados por el consultor a través de terceros para la realización de estudios e investigaciones de campo, deberán incluir el Seguro Complementario de Trabajo de Riesgo para el personal que desarrollará los mismos y por el periodo efectivo de trabajo.

Los seguros antes indicados deberán ser presentados a la Entidad Contratante con los documentos para la firma del contrato.

13.11 LUGAR Y PLAZO DE PRESTACIÓN DE LA CONSULTORÍA

13.11.1 LUGAR.

- Para los trabajos de campo: Ubicación política administrativa del proyecto:
Departamento: Lambayeque
Provincias: Lambayeque y Ferreñafe
Distritos: Pucalá, Pátapo y Tumán

13.11.2 PLAZO.

El plazo máximo previsto para la realización del servicio de consultoría es de Ciento Veinte (120) días calendarios, contados desde el inicio del servicio que será efectivo al día siguiente de la firma del contrato por el servicio hasta la presentación del Tercer Informe – Estudio de pre inversión completo con sus anexos.

El Consultor está obligado a la presentación de cada uno de los productos o entregables (informes) dentro del plazo máximo establecido para el servicio de consultoría. Por lo que



es necesario establecer el plazo máximo de presentación de cada uno de los informes requeridos para el servicio. De ser el caso y, de acuerdo al nivel de avance, el Consultor podrá sustentar a la Entidad contratante y a la Supervisión la presentación los informes requeridos antes del plazo máximo de presentación. Se presenta a continuación el detalle del plazo de presentación para cada entregable (informe):

N°	Denominación del Informe	Plazo de Presentación	Condición
1	Plan de Trabajo.	Hasta los diez (10) calendarios.	Contabilizado desde el inicio del plazo contractual.
2	Primer Informe (Informe de Avance).	Hasta treinta (30) días calendarios.	Desde el inicio del servicio – notificación del contrato.
3	Segundo Informe (Informe de avance)	Hasta setenta y cinco (75) días calendarios	Desde el inicio del servicio – notificación del contrato.
4	Tercer Informe/ Informe Final (Estudio de pre inversión completo).	Hasta ciento veinte (120) días calendarios	Estudio de pre inversión completo más anexos.
5	Cuarto Informe.	Fuera del plazo contractual.	Hasta 15 días calendarios posterior a la notificación de observaciones o del pronunciamiento final por parte de la Unidad Formuladora del PEOT.

13.12 PRODUCTOS O ENTREGABLES

Los productos o entregables del servicio de consultoría para la formulación del estudio de pre inversión, se traducen en la presentación de informes del servicio por parte del Consultor, los mismos que se describen a continuación:

13.12.1 INFORME DEL SERVICIO.

13.12.1.1 Plan de Trabajo.

El Primer Informe del servicio denominado Plan de Trabajo deberá ser presentado por el Consultor hasta los 10 días calendarios posteriores a la suscripción del Contrato con el contenido mínimo indicado en el numeral 5.4 de los Términos de referencia.

El Plan de Trabajo será expuesto por el Jefe de Estudio mediante una presentación en PowerPoint ante la Supervisión y a todos aquellos actores que el PEOT considere conveniente convocar.

Se podrán incrementar actividades en el Plan de Trabajo de acuerdo a las necesidades para el cumplimiento de los productos a entregar.

13.12.1.2 Primer Informe – Informe de Avance.

El Primer Informe del servicio denominado Informe de Avance, deberá ser presentado por el Consultor hasta los 30 días calendarios de iniciado el servicio con el siguiente contenido mínimo:



Código	Denominación	Nivel de Avance (%)	Plazo (días calendarios)/Contenido	Condición
1.	Primer Informe		30	Desde el inicio del servicio
1.1.	Estudio de topografía	30%	Informe del avance del trabajo de campo desarrollado	
1.2.	Estudio de geología	40%	Informe del trabajo de reconocimiento de campo desarrollado	
1.3.	Estudio de mecánica de suelos e identificación de canteras.	40%	Informe reportando avances en los trabajos de muestreo de suelos	
1.4.	Estudio de hidrología	25%	Informe de levantamiento de información hidrometeorológica; aforos en el canal en puntos clave.	
1.5.	Estudio agroeconómico	00%		
1.6.	Estudio social	25%	Reporte inicial de primera reunión acercamiento a la población relacionada con el proyecto	
1.7.	Evaluación ambiental preliminar: Documento de gestión ambiental	25%	Informe reportando avances en los trabajos	

13.12.1.3 Segundo Informe – Informe de Avance.

El Segundo informe del servicio denominado informe de avance, deberá ser presentado por el Consultor hasta los 75 días calendarios de iniciado el servicio con el siguiente contenido mínimo:

Código	Denominación	Nivel de Avance (%)	Plazo (días calendarios)/Contenido	Condición
2.	Segundo Informe		75	Desde el inicio del servicio
2.1.	Estudio de topografía	100%		
2.2.	Estudio de geología	100%		
2.3.	Estudio de mecánica de suelos e identificación de canteras.	100%		
2.4.	Estudio de hidrología	100%		
2.5.	Estudio agroeconómico	50%	Informe reportando avances en los trabajos	
2.6.	Estudio social	50%	Informe reportando avances en los trabajos	
2.7.	Prediseños hidráulicos	25%	Informe reportando avances en los trabajos	
2.8.	Estudio de gestión del riesgo de desastres	70%	Relacionar con estudio de hidráulica para	



[Handwritten signature]

			incorporación de medidas.	
2.9	Evaluación ambiental preliminar: Documento de gestión ambiental	70%	Informe reportando avances en los trabajos	

13.12.1.4 Tercer Informe – Informe Final.

Tercer Informe del servicio denominado Estudio de preinversión completo más anexos, será presentado por el Consultor hasta los 120 días calendarios posteriores a la firma del contrato del consultor.

Código	Denominación	Nivel de Avance (%)	Plazo (días calendarios)	Condición
3.	Tercer Informe		120	Desde el inicio del servicio
3.1.	Estudio agroeconómico	100%		
3.2.	Estudio social	100%		
3.3.	Estudio de gestión del riesgo de desastres	100%		
3.4.	Documento de Gestión Ambiental (Evaluación Ambiental Preliminar) y Calificación ante MIDAGRI	100%		
3.5.	Elaboración de prediseños hidráulicos y estructurales	100%		
3.6.	Planos	100%		
3.7.	Elaboración de metrados, costos y presupuesto	100%		
3.8.	Formulación del estudio de pre inversión	100%		
2.9	Estudio de gestión del riesgo de desastres	100%		
2.10	Sanearamiento Físico legal	100 %		

La presentación del Tercer informe del servicio a la Entidad contratante constituye la finalización del proceso de formulación, sin embargo, el servicio solo quedará concluido cuando la Unidad Formuladora del PEOT le otorgue su conformidad.

El tercer informe aprobado por la Supervisión, servirá de base para que la Unidad Formuladora del PEOT realice el registro del estudio de pre inversión en el aplicativo informático Banco de Inversiones de Invierte.pe.

Habiéndose realizado el registro antes mencionado, la Unidad Formuladora del PEOT iniciará el proceso de Evaluación correspondiente, producto del cual la UF del PEOT emitirá el Informe Técnico correspondiente, el cual puede ser, según sea el caso: aprobación definitiva del estudio, observaciones al estudio y/o anexos.

En caso que la Unidad Formuladora del PEOT concluya en la Aprobación del Estudio de pre inversión y consecuentemente realice la Declaratoria de Viabilidad, la Entidad notificará al Consultor para la presentación del Cuarto Informe (informe final) que contendrá el estudio de pre inversión completo más anexos. En caso el proyecto, por razones ajenas al Consultor, no resultara viable; bastará el documento de conformidad de la Unidad Formuladora, como base para autorizar el último pago a favor del Consultor.



[Handwritten signature]

En caso que la Unidad Formuladora del PEOT concluya en declarar Observado el Estudio de pre inversión, la Entidad notificará al Consultor para que disponga al Jefe de Estudio y Especialistas realizar el levantamiento de observaciones e implementación de recomendaciones en un plazo no mayor a quince (15) días calendario. De persistir las observaciones a opinión de la UF-PEOT, el Consultor deberá disponer al Jefe de Estudio y Especialistas subsanar las mismas en un nuevo plazo de diez (10) días calendario desde la notificación de la Entidad, repitiéndose este proceso hasta lograr la Aprobación del Estudio.

En caso que la Unidad Formuladora del PEOT concluya en declarar Rechazado el Estudio de pre inversión, la Entidad notificará al Consultor para que disponga al Jefe de Estudio y Especialistas elaborar un informe técnico de sustento de las razones del rechazo. Este informe será analizado por la Supervisión quien emitirá el informe correspondiente.

Nota: Los días que conlleve el proceso de Registro y Evaluación de la Unidad Formuladora de la PEOT están fuera del plazo contractual para el servicio. Siendo este periodo considerado únicamente para el proceso de Evaluación de la Unidad Formuladora del PEOT, presentación del **Cuarto** Informe y condición de pago del mismo y culminación del servicio.

13.12.1.5 Cuarto Informe – Informe Complementario.

El Cuarto Informe será presentado por el Consultor hasta los 15 días calendarios posteriores a la notificación de la Entidad del pronunciamiento final de la UF-PEOT después del proceso de Evaluación.

Este informe (Informe Complementario) conlleva a la presentación de dos (02) ejemplares completos del Estudio de Pre Inversión más Anexos (todos los estudios e investigaciones) en los cuales, de ser el caso, se haya incorporado el levantamiento de observaciones e implementación de recomendaciones de la UF-PEOT, siendo el contenido mínimo de este **Cuarto** Informe el siguiente.

Código	Denominación	Nivel de Avance (%)	Plazo (días calendarios)	Condición
4.	Cuarto Informe		15	Desde pronunciamiento final de la UF – PEOT
4.1.	Formulación del estudio de pre inversión			
4.1.1.	Ficha Técnica General para Proyectos de Inversión de baja y mediana complejidad Formato N° 06 - B (archivo Excel e impreso en pdf).	100%		
4.1.2.	Resumen Ejecutivo	100%		
4.1.3.	Formato 7A Registro de Proyecto de Inversión	100%		
4.2.	Anexos			
4.2.1.	Estudio de topografía	100%		
4.2.2.	Estudio de geología	100%		
4.2.3.	Estudio de mecánica de suelos e identificación de canteras	100%		
4.2.4.	Estudio de hidrología	100%		
4.2.5.	Estudio agroeconómico	100%		



[Handwritten signature]

4.2.6.	Estudio social	100%		
4.2.7.	Estudio de gestión del riesgo de desastres	100%		
4.2.8.	Documento de Gestión Ambiental (Evaluación Ambiental Preliminar) y Calificación ante MIDAGRI	100%		
4.2.9.	Elaboración de diseños hidráulicos y estructurales	100%		
4.2.10.	Planos	100%		
4.2.11.	Elaboración de metrados, costos y presupuesto	100%		
4.2.12.	Saneamiento físico Legal	100%		

13.12.2 FORMA DE PRESENTACIÓN DE LOS PRODUCTOS – ENTREGABLES (INFORMES).

Para la presentación de cada uno de los Informes del Servicio el Consultor deberá tener en cuenta la exigencia para la presentación de los mismos:

- Toda documentación que se presente deberá tener un índice y numeración de páginas (foliado), las cuales deberán estar debidamente firmadas por el Especialista, Jefe de Estudio y el Consultor (representante legal) en señal de conformidad.
- Todos los Informes de avance deberán ser entregados en su primera versión, en un (01) original en archivadores tipo Pioner con carátula debidamente rotulada, y firmada en todos sus folios por los profesionales que intervinieron en su redacción; se incluirá adicionalmente, la versión digital en medio magnético – USB.
- La nueva versión corregida de cada Informe o Entregable en el que se incorpora el levantamiento de las observaciones, deberá ser presentada en dos (02) originales completos, un (01) original (Informe principal sin anexos), más la versión digital en USB.
- El Informe final, en su versión corregida, deberá ser presentado igualmente en dos (02) originales, un (01) original (Informe principal sin anexos) en pioneros A-4 y tapa plastificada rígida. Los expedientes deberán ser debidamente rotulados con carátula frontal y en el lomo.
- Toda la información que se presente en forma impresa, deberá ser presentada además en medio magnético, en USB. (en forma correlativa de acuerdo a lo presentado por el Consultor, a fin de facilitar la búsqueda y verificación de la información).
- Es obligatorio para el Consultor la presentación de toda la información digital en archivos editables de extensión docx, xlsx, dwg, base de datos de presupuestos s2k, etc. y deberá corresponder a cada uno de los estudios desarrollados según nivel de avance.
- Para los textos se empleará procesador de textos, fuente Arial y espacio sencillo; para costos y presupuesto, según sea el caso hojas de cálculo.
- En los informes impresos se empleará papel bond A4 extra - blanco alcalino de 75 gramos y para formatos A1 se empleará papel bond extra - blanco de 75 gramos.
- Para la impresión de planos deberán ser a escalas convenientes de las diversas especialidades del proyecto, que contengan los detalles completos que se requieren para este nivel de estudio, preferentemente plano en A-3.
- Fotografías en Tamaño Jumbo.
- Toda la documentación que el Consultor haga llegar a la Entidad deberá ser presentada en el Área de Trámite documentario del PEOT, sito Las Violetas 148, Chiclayo 14009, En horario de 08:00 am a 01:00 pm y de 2:15 pm a 04:45 pm solamente en días hábiles; sin embargo, de acuerdo a la actual coyuntura sanitaria, el horario de atención puede variar, debiendo por ello realizarse las consultas pertinentes antes de la fecha límite de

53



entrega. En caso de que la fecha de un producto o entregable (informe) recaiga dentro de un día no hábil, deberá ser presentada en fecha próxima anterior a este. Así mismo el Consultor está obligado a la presentación de la información completa al correo electrónico que indique la Entidad y el Supervisor.

13.12.3 PROCESO DE REVISIÓN DE LOS PRODUCTOS – ENTREGABLES (INFORMES) POR LA SUPERVISIÓN Y PLAZO DE LEVANTAMIENTO DE OBSERVACIONES DEL CONSULTOR

El Consultor presentará cada uno de los informes al supervisor con copia a la Entidad adjuntando el cargo de la recepción del supervisor en los plazos establecidos para el servicio.

Una vez que la Supervisión recepcione estos informes procederá al análisis y revisión de los mismos y emitirá un Informe de Supervisión en un plazo no mayor de diez (10) días calendario. Los informes de Supervisión serán dirigidos al titular de la Entidad quien procederá a notificar al Consultor y, de acuerdo a la motivación y fundamentación para cada informe podrán concluir en lo siguiente:

- Aprobar el Informe o Entregable;
- Determinar observaciones y/o recomendaciones al informe y/o a cada uno de los ítems exigidos según nivel de avance. Las observaciones y/o recomendaciones de la Supervisión son de carácter vinculante para el Consultor, Jefe de Estudio y/o Especialistas y los obliga a pronunciarse por escrito al respecto;
- Rechazar los informes cuando se evidencie que alguno de los ítems exigidos según nivel de avance está incompleto y/o faltante. En este caso la Entidad con el informe de la supervisión procederá a la devolución del informe al Consultor declarándolo como no presentado y por tanto sujeto a la aplicación de multas y/o penalidades correspondientes.
- Durante el desarrollo del servicio la Supervisión realizará el monitoreo en campo de las actividades desarrolladas por el Jefe de Estudio y/o los Especialistas, pudiendo emitir recomendaciones correspondientes.
- La Supervisión podrá solicitar la presencia del Jefe de Estudio y/o Especialistas para el sustento y/o exposición del estudio de pre inversión y/o estudios o investigaciones requeridas, por lo que la Entidad notificará al Consultor indicando lugar, día y hora, siendo de carácter obligatorio la presencia del Jefe de Estudio y/o especialistas citados. Estas exposiciones también podrán realizarse a través de plataformas virtuales en línea.
- El Consultor en coordinación con el Jefe de Estudio y/o Especialistas podrá solicitar a la Supervisión llevar a cabo reuniones de trabajo para la exposición y/o sustento de algún informe en particular, para lo cual la Supervisión fijará lugar, día y hora. Estas reuniones también podrán realizarse a través de plataformas virtuales en línea.
- En el caso que alguno de los Informes haya sido declarado observado por la Supervisión, el Consultor dispondrá al Jefe de Estudio y/o Especialistas realizar el levantamiento de cada una de las observaciones e implementación de recomendaciones indicadas en el Informe de Supervisión correspondiente en un plazo no mayor a diez (10) días calendario a partir del día siguiente de la notificación de la Entidad para cada informe.



[Handwritten signature]

- El Consultor dentro de los diez (10) días calendario desde la notificación de la Entidad deberá presentar el informe correspondiente y/o estudios o investigaciones mejoradas y/o modificadas levantando las observaciones e incorporando las recomendaciones de la Supervisión y además deberá presentar un Informe de Levantamiento de Observaciones debidamente fundamentado.
- La no absolución de cada una de las observaciones y/o implementación de recomendaciones según nivel de avance requerido y/o la no presentación del Informe de Levantamiento de Observaciones, dará lugar a la devolución del informe al Consultor por parte de la Entidad. Los días posteriores que demande la presentación nuevamente del levantamiento de observaciones, serán considerados como días de atraso injustificado y por tanto susceptible a la aplicación de penalidades.

13.12.4 RESULTADOS ESPERADOS

El resultado esperado del servicio de consultoría es la formulación técnicamente sustentada del estudio de pre inversión a nivel de Ficha Técnica General para proyectos de Inversión de baja y mediana complejidad del Proyecto: "Mejoramiento de la Eficiencia de conducción del Canal de Derivación Lambayeque, Distritos de Pucallá, Pátapo y Tumbán, Provincia de Chiclayo, Departamento de Lambayeque", en el marco del Sistema Nacional de Programación Multianual y Gestión de Inversiones (Invierte.pe) que posibilite la Declaratoria de Viabilidad del mismo por parte de la Unidad Formuladora del PEOT.

Se ha considerado la presentación de **cinco (05) entregables**, como producto total de la prestación del presente servicio, de acuerdo con el siguiente detalle:

- | | |
|-------------------|---|
| • Documento | Plan de Trabajo. |
| • Primer Informe | Informe de Avance |
| • Segundo Informe | Informe de avance |
| • Tercer Informe | Estudio de Pre Inversión completo, incluye anexos |
| • Cuarto Informe | Informe complementario |

13.13 OTRAS CONSIDERACIONES PARA LA EJECUCIÓN DE LA PRESTACIÓN

13.13.1 OTRAS OBLIGACIONES

13.13.1.1 Otras obligaciones del contratista

El Contratista será responsable directo y absoluto de las actividades que realizará, ya sea directamente o a través de su personal o a través de los servicios que pueda contratar para el desarrollo de los estudios e investigaciones de campo para la formulación del estudio de pre inversión, debiendo responder por el servicio de consultoría brindado y por cualquier afectación que pudiera ocasionarse a las personas, propiedad pública o privada o servicios públicos como consecuencia del desarrollo negligente de sus actividades y, de ser el caso, responderá por las mismas en el fuero jurisdiccional correspondiente.

El Contratista deberá presentar las habilidades profesionales respectivas del personal clave al momento efectivo del desarrollo de las actividades programadas de cada profesional.

13.13.1.2 Recursos y facilidades a ser provistos por la Entidad

La Entidad contratante, PEOT, a solicitud del Contratista entregará la siguiente información para el desarrollo del estudio pre inversión:



- ✓ Clasificación del nivel de complejidad del estudio de pre inversión.
- ✓ Otro tipo de información y documentos relacionados a la formulación del estudio pre inversión siempre que se encuentren disponibles.

A requerimiento del Contratista, la Entidad facilitará los canales de coordinación con las instituciones correspondientes para el acceso a la información para el estudio. No siendo de responsabilidad de la Entidad contratante la entrega de información cuya autoría, registro y/o archivo pertenezca a otras instituciones.

13.13.1.3 Otras obligaciones de la Entidad

La Entidad notificará al Contratista documentos relacionados al servicio en la dirección electrónica que acredite para la recepción de las mismas.

La Entidad designará la Supervisión del estudio de pre inversión.

La Entidad a través de su Unidad Formuladora (UF-PEOT) realizará el registro del estudio de pre inversión concluido en el aplicativo informático del Banco de Inversiones de Invierte.pe siempre y cuando cumpla con los requerimientos para estudios pre inversión en el marco del Sistema Nacional de Programación Multianual de Inversiones. Luego del proceso de Evaluación correspondiente la UF-PEOT se pronunciará declarando aprobado y viable el estudio o planteando observaciones y recomendaciones al mismo o rechazado el estudio.

13.14 ADELANTOS

El Consultor podrá solicitar a la Entidad un Adelanto Directo por el servicio. Este Adelanto podrá ser de hasta el treinta (30) % del monto contractual, para lo cual el Consultor presentará la correspondiente Carta Fianza a favor de la Entidad por el plazo del desarrollo del servicio. Esta Carta Fianza deberá ser incondicional, solidaria, irrevocable y de ejecución automática en el país a solicitud de la Entidad.

13.15 CONFIDENCIALIDAD

El consultor y su personal deberán mantener la confidencialidad y reserva de la información relacionada con la prestación del servicio, quedando prohibido de revelar dicha información a terceros.

Dicha obligación comprende la información que se entrega como también la que se genera durante la realización de las actividades y la información producida una vez que se haya concluido el servicio de consultoría. Esta información puede consistir en mapas, dibujos, mosaicos, planos, informes, recomendaciones, cálculos, documentos y demás documentos e información compilados por el Consultor y su personal.

13.16 PROPIEDAD INTELECTUAL

El Proyecto Especial Olmos Tinajones (PEOT) del Gobierno Regional Lambayeque se reserva todos los derechos de la propiedad intelectual de todos los informes del Estudio de Pre inversión, quedando el Consultor y/o su personal propuesto prohibido de difundirlo sin autorización expresa y por escrito.

13.17 ANTICORRUPCIÓN

El participante y/o postor declara y garantiza no participar, directa o indirectamente, o tratándose de una persona jurídica a través de sus socios, integrantes de los órganos de administración, apoderados, representantes legales, funcionarios, asesores o personas vinculadas a las que se refiere los artículos correspondientes del Reglamento de la Ley de Contrataciones del Estado, no ofrecer, negociar o efectuar, cualquier pago o, en general, cualquier beneficio o incentivo ilegal en relación al procedimiento de selección, para ser elegido ganador.



Asimismo, el participante y/o postor, de ser elegido, se obliga a conducirse en todo momento, durante la ejecución del contrato u orden de servicio (cualquier formalidad del vínculo contractual), con honestidad, probidad, veracidad e integridad y de no cometer actos ilegales o de corrupción, directa o indirectamente o a través de sus socios, accionistas, participacionistas, integrantes de los órganos de administración, apoderados, representantes legales, funcionarios, asesores y personas vinculadas a las que se refiere los artículos correspondientes del Reglamento de la Ley de Contrataciones del Estado.

Además, el participante y/o postor se compromete a i) comunicar a las autoridades competentes, de manera directa y oportuna, cualquier acto o conducta ilícita o corrupta de la que tuviera conocimiento; y ii) adoptar medidas técnicas, organizativas y/o de personal apropiadas para evitar los referidos actos o prácticas.

13.18 ÁREA TÉCNICA.

El Área Técnica del servicio es la Unidad Formuladora del PEOT, con quien el Consultor y/o su personal podrán realizar las consultas necesarias respecto a la formulación del estudio de pre inversión en el marco del Sistema Nacional de Programación Multianual de Inversiones (invierte.pe).

13.19 SUPERVISIÓN DEL ESTUDIO DE PRE INVERSIÓN.

El Proyecto Especial Olmos Tinajones del Gobierno Regional Lambayeque, designará la Supervisión para el desarrollo del estudio de pre inversión y estará conformada mínimamente por un Coordinador o Jefe de Supervisión y, de ser el caso, otros profesionales de apoyo.

La Supervisión del estudio de pre inversión estará a cargo de empresa supervisora contratada específicamente para dicho servicio.

La Entidad notificará al Consultor o Contratista el nombre y apellidos de los integrantes de la Supervisión y las funciones que realizarán después de la firma del Contrato antes del inicio del servicio.

La Supervisión del estudio desarrollará las siguientes funciones:

- Revisión y aprobación del Plan de Trabajo que será presentado y sustentado por el Consultor.
- Verificar la ejecución de los trabajos en campo materia de la formulación del estudio de pre inversión mediante visitas programadas o inopinadas.
- Emitir Informes de Supervisión dirigidos al Titular del Área Usuaria en relación con la revisión de los productos – entregables (informes) que presente el Consultor, emitiendo opinión dentro de los diez (10) días hábiles de recibidos los informes.
- Revisar y aprobar los informes generados en el presente servicio.
- De ser el caso, la Supervisión del estudio emitiera observaciones y recomendaciones a cada uno de los informes presentados que deberán ser absueltas y/o implementadas por el consultor en los plazos previstos (diez días [10] días calendario por cada informe de avance e informe final).
- Coordinar con las instituciones involucradas en el proyecto, así como apoyar en la solución de cualquier tipo de controversias derivadas de los compromisos contractuales dentro del desarrollo de los trabajos (ampliación de metas, plazos, interpretación de los Términos de Referencia, entre otros).



13.20 CONFORMIDAD DE LA PRESTACIÓN



La conformidad de la prestación a solicitud del Consultor será emitida por la Gerencia de Desarrollo Tinajones como área usuaria o del Funcionario a quien se delegue esta función

con la opinión favorable del Área Usaria, Área Técnica de la Supervisión del estudio a nivel de pre inversión.

13.21 FORMA DE PAGO

La Entidad efectuará al Contratista **Cuatro (04) pagos** después de la aprobación por la Supervisión del Segundo, Tercer y Cuarto informes del servicio, de acuerdo al detalle siguiente.

N°	Condición	Monto de pago
1	Aprobación del Primer Informe por la Supervisión.	30% del Monto Contractual menos el porcentaje de adelanto recibido.
2	Aprobación del Segundo Informe por la Supervisión.	30% del Monto Contractual menos el porcentaje de adelanto recibido.
3	Aprobación del Tercer Informe por la Supervisión.	30% del monto contractual
4	Aprobación del Cuarto Informe por la Unidad Formuladora del PEOT	10% del Monto contractual

13.22 ESTRUCTURA PARA ESTIMACIÓN DEL COSTO DEL ESTUDIO DE PRE INVERSIÓN

La estructura para la estimación del costo total del servicio de consultoría para la elaboración del estudio de pre inversión es la siguiente.

Resulta preciso señalar que el servicio es a todo costo el cual incluye, los honorarios profesionales, seguros, impuesto de ley, utilidades, alquiler de camioneta, alquiler de equipos topográficos, equipos de medición, cámara fotográfica, pasajes, viáticos, entre otros, para la correcta ejecución del servicio.

DESAGREGADO: CONSULTORIA PARA LA ELABORACION DEL ESTUDIO DE PRE INVERSIÓN:

Proyecto: "MEJORAMIENTO DE LA EFICIENCIA DE CONDUCCIÓN CANAL DE DERIVACIÓN LAMBAYEQUE, DISTRITOS PICALA, PATAPO Y TUMAN. PROVINCIA DE CHICLAYO. DEPARTAMENTO DE LAMBAYEQUE"

ITEM	DESCRIPCION	UNIDAD DE MEDIDA	NUMERO PERSONAL	INCIDENCIA PARTICIPACION	CANTIDAD	COSTO UNITARIO	COSTO PARCIAL	COSTO TOTAL
A	RECURSOS HUMANO							0.00
A.1	PERSONAL CLAVE							0.00
A.1.1	JEFE DE ESTUDIO	MES	1.00	100%	4.00		0.00	
A.1.2	INGENIERO HIDRAULICO Y ESTRUCTURAL	MES	1.00	100%	2.00		0.00	
A.1.3	ESPECIALISTA EN FORMULACIÓN DE ESTUDIOS DE PRE IN	MES	1.00	100%	3.00		0.00	
A.2	PERSONAL NO CLAVE							0.00
A.2.1	ESPECIALISTA EN HIDROLOGIA	MES	1.00	100%	2.00		0.00	
A.2.2	ESPECIALISTA EN ANÁLISIS DE RIESGOS	MES	1.00	100%	2.00		0.00	
A.2.3	ESPECIALISTA EN IMPACTO AMBIENTAL	MES	1.00	100%	3.00		0.00	
A.2.4	ESPECIALISTA SOCIAL	MES	1.00	100%	2.00		0.00	
A.2.5	ESPECIALISTA EN METRADOS COSTOS Y PRESUPUESTOS	MES	1.00	100%	2.00		0.00	
A.2.6	ESPECIALISTA EN SANEAMIENTO FÍSICO LEGAL	MES	1.00	100%	2.00		0.00	
A.2.7	ESPECIALISTA EN GEOLOGIA Y GEOTECNIA	MES	1.00	100%	2.00		0.00	
B	RECURSO FISICO							0.00
B.1	ESTUDIOS							0.00
B.1.1	ESTUDIOS DE TOPOGRAFIA GEOPREFERENCIADA EN CIVIL 3D (INCLUYE DEBILLOS CAD)	ESTUDIO			1.00		0.00	
B.1.2	ESTUDIO DE GEOLOGIA, MECANICA DE SUELOS Y DESCRIPCION DE CANTERAS - ENSAYOS DE LABORATORIO	ESTUDIO			1.00		0.00	
B.1.3	ESTUDIO HIDROLOGICO DEL CANAL - DEMANDA Y OFERTA HIDRICA.	ESTUDIO			1.00		0.00	
B.1.4	ESTUDIO AGROECONOMICO	ESTUDIO			1.00		0.00	
B.1.5	ESTUDIO SOCIAL	ESTUDIO			1.00		0.00	
B.1.6	ESTUDIO DE ESTIMACION DE RIESGOS	ESTUDIO			1.00		0.00	
B.1.7	GESTIÓN AMBIENTAL						0.00	
B.1.7.1	DOCUMENTO DE GESTIÓN AMBIENTAL - HASTA CLASIFICACIÓN POR AUTORIDAD COMPETENTE	ESTUDIO			1.00			
B.1.7.2	DERECHO DE TRAMITE DOCUMENTO AMBIENTAL, TUPA SERVICIO DE CERTIFICACIÓN	GLB			1.00			
B.1.8	SERVICIO DE AFOROS (10 AFOROS)	ESTUDIO			1.00		0.00	
								COSTO DIRECTO 0.00
								GASTOS GENERALES
								UTILIDAD 5% 0.00
								SUB TOTAL 0.00
								IGV 18% 0.00
								COSTO TOTAL 0.00



[Handwritten signature]

DESAGREGADO: GASTOS GENERALES							
ITEM	DESCRIPCION	UNIDAD DE MEDIDA	NUMERO PERSONAL	CANTIDAD	COSTO UNITARIO	COSTO PARCIAL	COSTO TOTAL
C	GASTOS GENERALES						0.00
C.1	MATERIALES E INSUMOS						0.00
	IMPRESIONES	GLB		1.00		0.00	
	FOTOCOPIAS	GLB		1.00		0.00	
	PLANTEOS DE PLANOS	GLB		1.00		0.00	
	GASTOS DE OFICINA E IMPREVISTOS	GLB		1.00		0.00	
	LAPTOPS (02 laptops)	MES		4.00		0.00	
	UTILES DE ESCRITORIO	GLB		1.00		0.00	
C.2	SEGURIDAD PARA PERSONAL EN CAMPO	MES	1.00	2.00		0.00	0.00
C.3	IMPLEMENTACIÓN DEL PLAN PARA LA VIGILANCIA	MES		4.00		0.00	0.00
C.4	GASTOS FINANCIEROS						0.00
C.4.1	GARANTÍA DE FIEL CUMPLIMIENTO	glb.	1.00	1.00		0.00	
C.4.2	GARANTÍA DEL ADELANTO EN EFECTIVO	glb.	1.00	1.00		0.00	
C.5	SEGURO COMPLEMENTARIO DE TRABAJO DE RIESGO						0.00
C.5.1	PERSONAL CLAVE Y NO CLAVE (9 PERSONAS)	UND	9.00	2.00		0.00	
C.5.2	OTRAS PERSONAS (4 PERSONAS)	UND	4.00	2.00		0.00	
C.6	OFICINA	MES	1.00	4.00		0.00	0.00
C.7	PERSONAL TECNICO AUXILIAR						0.00
C.7.1	SECRETARIA	MES	1.00	4.00		0.00	
C.8	MOVILIDAD						0.00
C.8.1	ALQUILER DE CAMIONETA JEFE ESTUDIO (INCLUYE COMBUSTIBLE)	MES		3.00		0.00	

Asimismo, se presenta el detalle de los ensayos de suelos para el canal, camino de vigilancia y estructuras complementarias (obras de arte).

DESAGREGADO DE ESTUDIO DE GEOLOGÍA										
TIPO DE ENSAYO	NORMA TEC. ASTM	UBICACIÓN					TOTAL PRUEBAS	PRECIO UNIT.	PRECIO PARCIAL	TOTAL
		UND	AGUA	CANERAS	CANAL	CAMINO SERVICIO				
Calicatas										0.00
Calicatas por cantera de agregados		Und		2			2		0.00	
Calicatas por cantera de afirmado		Und		2			2		0.00	
Calicatas por canal		Und			16		16		0.00	
Calicata por obra de arte		Und				7	7		0.00	
Calicata en camino de servicio		Und				7	7		0.00	
Ensayos de agregados										0.00
Análisis granulométrico	C-36	Und		2			2		0.00	
Límite Líquido	D-4318	Und		2			2		0.00	
Límite Plástico	D-4318	Und		2			2		0.00	
Peso específico	C-127	Und		2			2		0.00	
Desgaste por abrasión	C-131	Und		2			2		0.00	
Prototipo modificado	D-1557	Und		2			2		0.00	
CBR (MATERIAL DE RELLENO)		Und		2			2		0.00	
Ensayos del concreto										0.00
Diseño de mezcla sin aditivo	ACI-211	Und		1			1		0.00	
Diseño de mezcla con aditivo	ACI-211	Und		1			1		0.00	
Ensayos del suelo										0.00
Perfil del suelo		Und			16	7	7	30		0.00
Contenido de humedad	D-2216	Und			16	7	7	30		0.00
Análisis granulométrico - AASHT T88-13		Und			16	7	7	30		0.00
Límite Líquido	D-4318	Und			16	7	7	30		0.00
Límite Plástico	D-4318	Und			16	7	7	30		0.00
Clasificación de suelos - AASHTO/SUCS		Und			16	7	7	30		0.00
Corte directo	D-3080	Und					7	7		0.00
DPL (Método de prospección indirecta)		Und			16			16		0.00
Peso específico	D-854	Und					7	7		0.00
Peso unitario		Und			16		7	23		0.00
Permeabilidad		Und			5			5		0.00
consolidación		Und			16		7	23		0.00
Ensayos químicos del suelo										0.00
Sales solubles totales	D-1586-8	Und			16		7	23		0.00
Contenido de sulfatos solubles AASHT-T230		Und			16		7	23		0.00
Contenido de cloruros solubles AASHT-T231		Und			16		7	23		0.00
Ensayos químicos del agua										0.00
Contenido de sales solubles	D-5907	Und	5					5		0.00
Contenido de sulfatos	D-516	Und	5					5		0.00
Contenido de cloruros	D-512	Und	5					5		0.00
Determinar pH	D-1293	Und	5					5		0.00
T O T A L			20	210	49	98	400	0.00	0.00	0.00



[Handwritten signature]

13.23 PENALIDADES APLICABLES

13.23.1 OTRAS PENALIDADES APLICABLE

En concordancia con el art. 163° del Reglamento de la Ley de Contrataciones del Estado, se considerarán otras penalidades que a continuación se indican.

El cálculo de estas penalidades es independiente de la penalidad por mora, su aplicación está referida al monto total del contrato vigente.

La falta se configura por informe de la Supervisión del Estudio, su verificación es de periodicidad diaria y las sanciones se efectuarán por cada ocurrencia, según lo indicado en el cuadro siguiente.

N°	SUPUESTOS DE APLICACIÓN DE PENALIDAD	FORMA DE CÁLCULO	PROCEDIMIENTO
1	Quando el personal clave permanece menos de sesenta (60) días calendario o del íntegro del plazo de ejecución de la prestación, si este es menor a los sesenta (60) días calendario, de conformidad con las disposiciones establecidas en el numeral 190.2 del artículo 190 del Reglamento.	0.5 UIT por cada día de ausencia del personal en el plazo previsto.	Según informe del responsable de la Gerencia de Desarrollo Tinajones o Coordinador o de la Supervisión del Contrato.
2	En caso el contratista incumpla con su obligación de ejecutar la prestación con el personal acreditado o debidamente sustituido.	0.5 UIT por cada día de ausencia del personal.	Según informe del responsable de la Gerencia de Desarrollo Tinajones o Coordinador o de la Supervisión del Contrato.
3	En caso culmine la relación contractual entre el contratista y el personal ofertado y la Entidad no haya aprobado la sustitución del personal por no cumplir con la experiencia y calificaciones requeridas.	0.5 UIT por cada día de ausencia del personal.	Según informe del responsable de la Gerencia de Desarrollo Tinajones o Coordinador o de la Supervisión del Contrato.
4	Por no concurrir a las reuniones de trabajo convocadas, o por no viajar al lugar del estudio con fines de sustentación y/o aclaraciones diversas, convocadas por la entidad, como mínimo con 72 horas de anticipación. Se aplicará la penalidad afectada por cada especialista ausente.	0.5 UIT. La multa se aplicará por cada vez que el personal del equipo técnico que habiendo sido convocado por la Supervisión y/o Entidad, para fines del cumplimiento del servicio, no concurra o niegue su participación de forma injustificada	Según informe del responsable de la Gerencia de Desarrollo Tinajones o Coordinador o de la Supervisión del Contrato.
5	Por cambio de personal del equipo técnico (Personal clave) por mal desempeño, a pedido de la Supervisión.	1.0 UIT. La multa se aplicará por cada integrante del equipo técnico que requiera ser cambiado	Según informe del responsable de la Gerencia de Desarrollo Tinajones o Coordinador o de la Supervisión del Contrato.
6	Entregables sin la firma y sello del especialista y jefe de proyecto presentado en la oferta técnica. Se aplicará en que se detecte (Aplicar en los entregables y levantamientos de observaciones).	0.5 UIT por cada ocurrencia o evento o Entregable.	Según informe del responsable de la Gerencia de Desarrollo Tinajones o Coordinador o de la Supervisión del Contrato.
7	No presenta la habilidad vigente de los profesionales (claves y no claves) durante el desarrollo efectivo de su servicio.	0.5 UIT por cada requerimiento de la entidad en la cual participe uno o más profesionales claves o no claves.	Según informe del responsable de la Gerencia de Desarrollo Tinajones o Coordinador o de la Supervisión del Contrato.
8	Incumplimiento de acuerdos establecidos en Actas como resultado de reuniones de trabajo entre Consultor y la Entidad.	0.5 UIT por cada ocurrencia.	Según informe del responsable de la Gerencia de Desarrollo Tinajones o Coordinador o de la Supervisión del Contrato.

UIT = Unidad tributaria impositiva vigente a la fecha de la aplicación de la penalidad.



[Firma manuscrita]

13.23.2 RESPONSABILIDAD POR VICIOS OCULTOS

El plazo máximo de responsabilidad del contratista es de Un (01) año contado a partir de la conformidad otorgada por la Entidad, por lo que, en caso de ser requerido para cualquier aclaración o corrección, no podrá negar su concurrencia.

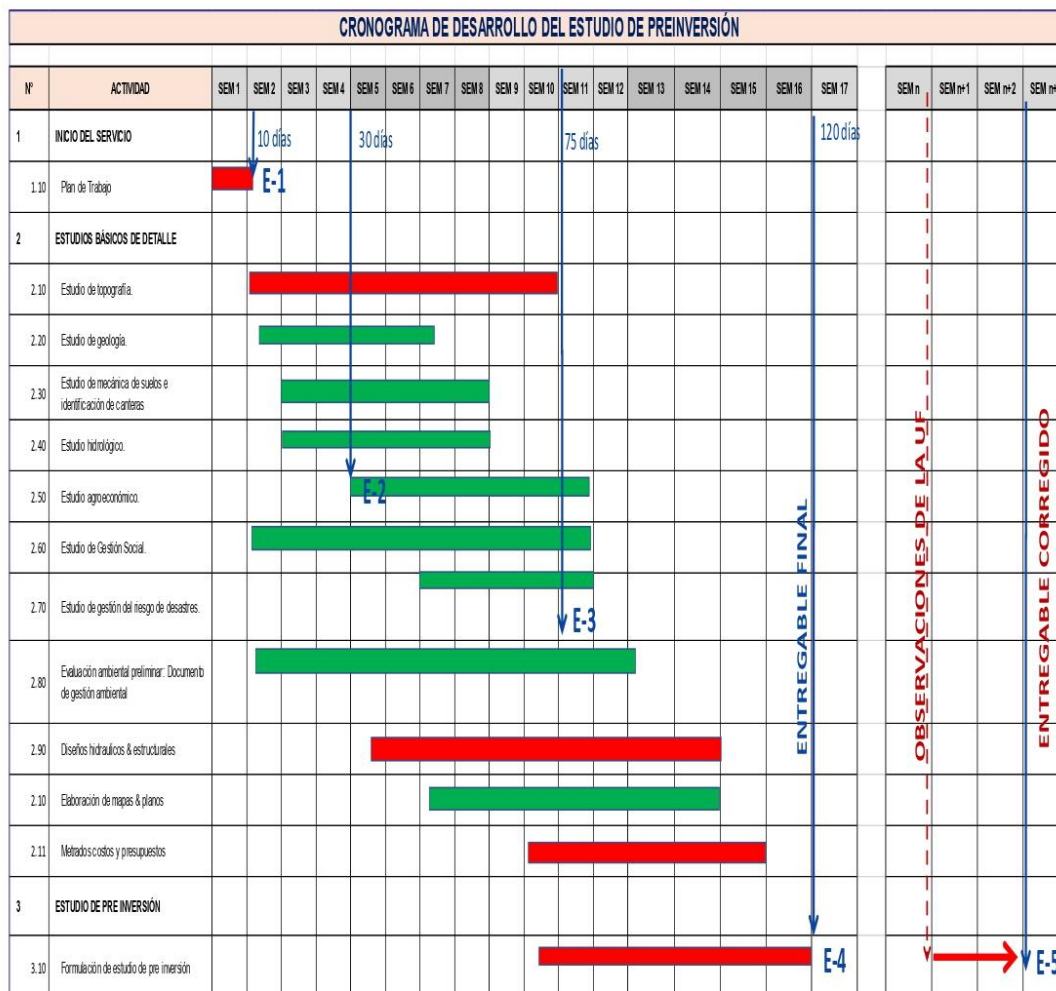

[Handwritten signature]

II. REQUISITOS DE CALIFICACIÓN

B	CAPACIDAD TÉCNICA Y PROFESIONAL
B.1	EXPERIENCIA DEL PERSONAL CLAVE
	<p><u>Requisitos:</u></p> <p>Dos (02) dos años de experiencia mínima desde la obtención del título profesional en servicios como Jefe de Proyecto y/o Director de Proyecto y/o Director de Estudios y/o Jefe de Estudio y/o responsable de servicios de elaboración de estudios de preinversión aprobados y viables en el marco del SNIP y/o Invierte.pe de proyectos iguales o similares al objeto de la convocatoria que se encuentren en condición de Aprobados y/o Viables del personal clave requerido como JEFE DEL ESTUDIO.</p> <p>Dos (02) años, a partir de obtenido el título profesional en haber participado como especialista en hidráulica y/o en diseño hidráulico y/o especialista en estructuras hidráulica y estructural y/o especialista en diseños hidráulicos y estructural en la elaboración de estudios definitivos o expedientes técnico o estudios de pre inversión en el marco del SNIP y/o Invierte.pe de proyectos iguales o similares al objeto de la convocatoria que se encuentren en condición de Aprobados y/o Viables. Haber participado como mínimo en 3 proyectos de riego y/o afines del personal clave requerido como ESPECIALISTA EN DISEÑOS HIDRÁULICOS Y ESTRUCTURALES.</p> <p>Dos (02) años de experiencia mínima desde la obtención del título profesional en: especialista en la elaboración y/o Especialista en Formulación de Proyectos de Inversión y/o Responsable para la Formulación del Estudio de Pre Inversión y/o coordinador de la formulación y/o evaluación de proyectos y/o evaluación de estudios de pre inversión a nivel de Perfil de proyectos de infraestructura en el marco del SNIP y/o Invierte.pe y que se encuentren en condición de Aprobados y/o Viables del personal clave requerido como ESPECIALISTA EN PROYECTOS DE INVERSIÓN.</p> <p>De presentarse experiencia ejecutada paralelamente (traslape), para el cómputo del tiempo de dicha experiencia sólo se considerará una vez el periodo traslapado.</p> <p><u>Acreditación:</u></p> <p>La experiencia del personal se acreditará con cualquiera de los siguientes documentos: (i) copia simple de contratos y su respectiva conformidad o (ii) constancias o (iii) certificados o (iv) cualquier otra documentación que, de manera fehaciente demuestre la experiencia del personal clave propuesto.</p> <p>Sin perjuicio de lo anterior, los postores deben llenar y presentar el Anexo N° 9 referido al personal clave propuesto para la ejecución del servicio de consultoría.</p> <div data-bbox="478 1478 1339 1774" style="border: 1px solid black; padding: 5px;"> <p>Importante</p> <ul style="list-style-type: none"> Los documentos que acreditan la experiencia deben incluir los nombres y apellidos del profesional, el cargo desempeñado, el plazo de la prestación indicando el día, mes y año de inicio y culminación, el nombre de la Entidad u organización que emite el documento, la fecha de emisión y nombres y apellidos de quien suscribe el documento. En caso los documentos para acreditar la experiencia establezcan el plazo de la experiencia adquirida por el profesional en meses sin especificar los días se debe considerar el mes completo. </div>



	<ul style="list-style-type: none"> Se considerará aquella experiencia que no tenga una antigüedad mayor a veinticinco (25) años anteriores a la fecha de la presentación de ofertas. Al calificar la experiencia de los profesionales, se debe valorar de manera integral los documentos presentados por el postor para acreditar dicha experiencia. En tal sentido, aun cuando en los documentos presentados la denominación del cargo o puesto no coincida literalmente con aquella prevista en las bases, se deberá validar la experiencia si las actividades que realizó el profesional corresponden con la función propia del cargo o puesto requerido en las bases.
B.2	CALIFICACIONES DEL PERSONAL CLAVE
B.2.1	FORMACIÓN ACADÉMICA
	<p><u>Requisitos:</u></p> <p>Título profesional en Ingeniería Agrícola y/o Ingeniería Civil, Colegiado y Habilitado, del personal clave requerido como JEFE DE ESTUDIO.</p> <p>Título profesional en Ingeniería Civil y/o Ingeniería Agrícola, Colegiado y Habilitado, del personal clave requerido como ESPECIALISTA EN DISEÑOS HIDRÁULICOS ESTRUCTURALES.</p> <p>Título profesional en Ingeniero Economista y/o Economista y/o Ingeniero Civil y/o Ingeniero Agrícola y/o Ingeniero Agrónomo colegiado y habilitado, del personal clave requerido como ESPECIALISTA EN PROYECTOS DE INVERSIÓN.</p> <p><u>Acreditación:</u></p> <p>El TÍTULO PROFESIONAL será verificado por el órgano encargado de las contrataciones o el comité de selección, según corresponda, en el Registro Nacional de Grados Académicos y Títulos Profesionales en el portal web de la Superintendencia Nacional de Educación Superior Universitaria - SUNEDU a través del siguiente link: https://enlinea.sunedu.gob.pe/</p> <p>En caso TÍTULO PROFESIONAL no se encuentre inscrito en el referido registro, el postor debe presentar la copia del diploma respectivo a fin de acreditar la formación académica requerida.</p> <p>Sin perjuicio de lo anterior, los postores deben llenar y presentar el Anexo N° 9 referido al personal clave propuesto para la ejecución del servicio de consultoría.</p> <div style="border: 1px solid black; padding: 5px; margin-top: 10px;"> <p>Importante</p> <p>Se debe aceptar las diferentes denominaciones utilizadas para acreditar la carrera profesional requerida, aun cuando no coincida literalmente con aquella prevista en las bases (por ejemplo Ingeniería Ambiental, Ingeniería en Gestión Ambiental, Ingeniería y Gestión Ambiental u otras denominaciones).</p> </div>



B	CAPACIDAD TÉCNICA Y PROFESIONAL			
B.3	EQUIPAMIENTO ESTRATÉGICO			
Requisitos:				
CANT.	DESCRIPCION DEL EQUIPO	ANTIGÜEDAD MÁXIMA (Años)	CARACTERISTICAS	
01	Estación Total	5	Precisión +- 5mm + 5ppm	
01	Camioneta 4x4	5	Incluye chofer, combustible Seguros y SOAT	
01	GPS Diferencial	5	H+ 3dm; V+- 5dm	
Acreditación:				
Copia de documentos que sustenten la propiedad, la posesión, el compromiso de compra venta o alquiler u otro documento que acredite la disponibilidad del equipamiento estratégico requerido.				
Importante				
En el caso que el postor sea un consorcio los documentos de acreditación de este requisito pueden estar a nombre del consorcio o de uno de sus integrantes.				

C	EXPERIENCIA DEL POSTOR EN LA ESPECIALIDAD
	<p><u>Requisitos:</u></p> <p>El postor debe acreditar un monto facturado acumulado equivalente a S/. 773,120.00(Setecientos setenta y tres mil ciento veinte con 00/100 soles), por la contratación de servicios de consultoría iguales o similares al objeto de la convocatoria, durante los diez (10) años anteriores a la fecha de la presentación de ofertas que se computarán desde la fecha de la conformidad o emisión del comprobante de pago, según corresponda.</p> <p>Se consideran servicios de consultoría similares a los siguientes:</p> <p>ELABORACIÓN DE ESTUDIOS DE PREINVERSIÓN A NIVEL DE PERFIL Y/O PREFACTIBILIDAD Y/O FACTIBILIDAD Y/O DE NIVEL DE BAJA Y MEDIANA COMPLEJIDAD DE PROYECTOS DE MEJORAMIENTO Y/O INSTALACIÓN Y/O CREACIÓN Y/O AMPLIACIÓN Y/O CONSTRUCCIÓN DE INFRAESTRUCTURA DE RIEGO EN OBRAS DE CONDUCCIÓN Y/O DERIVACIÓN DE RIEGO Y/O PROYECTO DE IRRIGACIÓN Y/O IRRIGACIÓN Y/O AFIANZAMIENTO EN CANALES. QUE SE ENCUENTREN EN CONDICIÓN DE APROBADO Y/O VIABLES".</p> <p><u>Acreditación:</u></p> <p>La experiencia del postor en la especialidad se acreditará con copia simple de (i) contratos u órdenes de servicios, y su respectiva conformidad o constancia de prestación; o (ii) comprobantes de pago cuya cancelación se acredite documental y fehacientemente, con voucher de depósito, nota de abono, reporte de estado de cuenta, cualquier otro documento emitido por Entidad del sistema financiero que acredite el abono o mediante cancelación en el mismo comprobante de pago¹².</p> <p>Los postores pueden presentar hasta un máximo de veinte (20) contrataciones para acreditar el requisito de calificación y el factor "Experiencia de Postor en la Especialidad".</p> <p>En caso los postores presenten varios comprobantes de pago para acreditar una sola contratación, se debe acreditar que corresponden a dicha contratación; de lo contrario, se asumirá que los comprobantes acreditan contrataciones independientes, en cuyo caso solo se considerará, las veinte (20) primeras contrataciones indicadas en el Anexo N° 10 referido a la Experiencia del Postor en la Especialidad.</p> <p>En el caso de servicios de ejecución periódica, solo se considera como experiencia la parte del contrato que haya sido ejecutada durante los diez (10) años anteriores a la fecha de presentación de ofertas, debiendo adjuntarse copia de las conformidades correspondientes a tal parte o los respectivos comprobantes de pago cancelados.</p> <p>En los casos que se acredite experiencia adquirida en consorcio, debe presentarse la promesa de consorcio o el contrato de consorcio del cual se desprenda fehacientemente el porcentaje de las obligaciones que se asumió en el contrato presentado; de lo contrario, no se computará la experiencia proveniente de dicho contrato.</p> <p>Asimismo, cuando se presenten contratos derivados de procesos de selección convocados antes del 20.09.2012, la calificación se ceñirá al método descrito en la Directiva "Participación de Proveedores en Consorcio en las Contrataciones del Estado", debiendo presumirse que el porcentaje de las obligaciones equivale al porcentaje de participación de la promesa de consorcio o del contrato de consorcio. En caso que en dichos documentos no se consigne el porcentaje de participación se presumirá que las obligaciones se ejecutaron en partes iguales.</p>

¹² Cabe precisar que, de acuerdo con la **Resolución N° 0065-2018-TCE-S1 del Tribunal de Contrataciones del Estado**:

"... el solo sello de cancelado en el comprobante, cuando ha sido colocado por el propio postor, no puede ser considerado como una acreditación que produzca fehaciencia en relación a que se encuentra cancelado. Admitir ello equivaldría a considerar como válida la sola declaración del postor afirmando que el comprobante de pago ha sido cancelado"

(...)

"Situación diferente se suscita ante el sello colocado por el cliente del postor [sea utilizando el término "cancelado" o "pagado"] supuesto en el cual sí se contaría con la declaración de un tercero que brinde certeza, ante la cual debiera reconocerse la validez de la experiencia".

Si el titular de la experiencia no es el postor, consignar si dicha experiencia corresponde a la matriz en caso que el postor sea sucursal, o fue transmitida por reorganización societaria, debiendo acompañar la documentación sustentatoria correspondiente.

Si el postor acredita experiencia de otra persona jurídica como consecuencia de una reorganización societaria, debe presentar adicionalmente el **Anexo N° 11**.

Cuando en los contratos, órdenes de servicios o comprobantes de pago el monto facturado se encuentre expresado en moneda extranjera, debe indicarse el tipo de cambio venta publicado por la Superintendencia de Banca, Seguros y AFP correspondiente a la fecha de suscripción del contrato, de emisión de la orden de servicio o de cancelación del comprobante de pago, según corresponda.

Sin perjuicio de lo anterior, los postores deben llenar y presentar el **Anexo N° 10** referido a la Experiencia del Postor en la Especialidad.

Importante

- *El órgano encargado de las contrataciones o el comité de selección, según corresponda, debe valorar de manera integral los documentos presentados por el postor para acreditar la experiencia. En tal sentido, aun cuando en los documentos presentados la denominación del objeto contractual no coincida literalmente con el previsto en las bases, se deberá validar la experiencia si las actividades que ejecutó el postor corresponden a la experiencia requerida.*
- *En el caso de consorcios, la calificación de la experiencia se realiza conforme a la Directiva "Participación de Proveedores en Consorcio en las Contrataciones del Estado".*

Importante

- *Si como resultado de una consulta u observación corresponde precisarse o ajustarse el requerimiento, se solicita la autorización del área usuaria y se pone de conocimiento de tal hecho a la dependencia que aprobó el expediente de contratación, de conformidad con el numeral 72.3 del artículo 72 del Reglamento.*
- *El cumplimiento de los Términos de Referencia se realiza mediante la presentación de una declaración jurada. De ser el caso, adicionalmente la Entidad puede solicitar documentación que acredite el cumplimiento del algún componente de estos. Para dicho efecto consignará de manera detallada los documentos que deben presentar los postores en el literal a.5) del numeral 2.2.1.1 de esta sección de las bases.*
- *Los requisitos de calificación determinan si los postores cuentan con las capacidades necesarias para ejecutar el contrato, lo que debe ser acreditado documentalmente, y no mediante declaración jurada.*

CAPÍTULO IV FACTORES DE EVALUACIÓN

EVALUACIÓN TÉCNICA (Puntaje: 100 Puntos)

FACTORES DE EVALUACIÓN		PUNTAJE / METODOLOGÍA PARA SU ASIGNACIÓN
A.	EXPERIENCIA DEL POSTOR EN LA ESPECIALIDAD	90 puntos
	<p><u>Evaluación:</u></p> <p>El postor debe acreditar un monto facturado acumulado equivalente a S/1,200,000.00 (Un millón doscientos mil con 00/100 soles), por la contratación de servicios de consultoría iguales o similares al objeto de la convocatoria, durante los diez (10) años anteriores a la fecha de la presentación de ofertas que se computarán desde la fecha de la conformidad o emisión del comprobante de pago, según corresponda.</p> <p><u>Acreditación:</u></p> <p>La experiencia en la especialidad se acreditará con copia simple de (i) contratos u órdenes de servicios y su respectiva conformidad o constancia de prestación; o (ii) comprobantes de pago cuya cancelación se acredite documental y fehacientemente, con voucher de depósito, nota de abono, reporte de estado de cuenta, cualquier otro documento emitido por Entidad del sistema financiero que acredite el abono o mediante cancelación en el mismo comprobante de pago¹³.</p> <p>Las disposiciones sobre el requisito de calificación “Experiencia del postor en la especialidad” previstas en el literal C del numeral 3.2 del Capítulo III de la presente sección de las bases resultan aplicables para el presente factor.</p>	<p>M = Monto facturado acumulado por el postor por la prestación de servicios de consultoría en la especialidad</p> <p>M \geq 1,200,000.00 90 puntos</p> <p>M \geq 900,000.00 y < 1,200,000.00 80 puntos</p> <p>M > S/. 773,120.00 y < 900,000.00 : 70 puntos</p>
B.	METODOLOGÍA PROPUESTA	8.0 puntos
	<p><u>Evaluación:</u></p> <p>Se evaluará la metodología propuesta por el postor para la ejecución de la consultoría, cuyo contenido mínimo es el siguiente:</p> <p>1. Plan de trabajo para la ejecución del servicio el que contendrá los siguientes rubros como mínimo:</p> <p>1.1.- Relación de actividades previas, durante y al final de los servicios. 1.2.- Utilización de recursos (personal y equipo). 1.3.- Matriz de asignación de responsabilidades del personal propuesto. 1.4.- Programación CPM, Gantt del desarrollo del servicio.</p> <p><u>Acreditación:</u></p>	<p>Desarrolla la metodología que sustenta la oferta 8.0 puntos</p> <p>- No desarrolla la metodología que sustente la oferta 0 puntos</p>

¹³ Cabe precisar que, de acuerdo con la **Resolución N° 0065-2018-TCE-S1 del Tribunal de Contrataciones del Estado**:

“... el solo sello de cancelado en el comprobante, cuando ha sido colocado por el propio postor, no puede ser considerado como una acreditación que produzca fehaciencia en relación a que se encuentra cancelado. Admitir ello equivaldría a considerar como válida la sola declaración del postor afirmando que el comprobante de pago ha sido cancelado”

(...)

“Situación diferente se suscita ante el sello colocado por el cliente del postor [sea utilizando el término “cancelado” o “pagado”] supuesto en el cual sí se contaría con la declaración de un tercero que brinde certeza, ante la cual debiera reconocerse la validez de la experiencia”.

	Se acreditará mediante la presentación del documento que sustente la metodología propuesta.	
--	---	--

F. INTEGRIDAD EN LA CONTRATACIÓN PÚBLICA		2.0 puntos
<u>Evaluación:</u> <u>Evaluación:</u> Se evaluará que el postor cuente con certificación del sistema de gestión antisoborno <u>Acreditación:</u> Copia simple del certificado que acredita que se ha implementado un sistema de gestión antisoborno acorde con la norma ISO 37001:2016 o con la Norma Técnica Peruana equivalente (NTP-ISO 37001:2017). El certificado debe haber sido emitido por un Organismo de Certificación acreditado para dicho sistema de gestión, ya sea ante el INACAL (antes INDECOPI) u otro organismo acreditador que cuente con reconocimiento internacional. ¹⁴ El referido certificado debe corresponder a la sede, filial u oficina a cargo de la prestación ¹⁵ , y estar vigente ¹⁶ a la fecha de presentación de ofertas. En caso que el postor se presente en consorcio, cada uno de sus integrantes, debe acreditar que cuenta con la certificación para obtener el puntaje.		(Máximo 2 puntos) Presenta Certificado ISO 37001 2.0 puntos No presenta Certificado ISO 37001 0.0 puntos
PUNTAJE TOTAL		100 puntos¹⁷

Para acceder a la etapa de evaluación económica, el postor debe obtener un **puntaje técnico mínimo de ochenta (80) puntos**.

Importante

- *Los factores de evaluación elaborados por el órgano encargado de las contrataciones o el comité de selección, según corresponda, guardan vinculación, razonabilidad y proporcionalidad con el objeto de la contratación. Asimismo, estos no pueden calificar con puntaje el cumplimiento de los Términos de Referencia ni los requisitos de calificación.*
- *Las ofertas técnicas que no alcancen el puntaje mínimo especificado son descalificadas.*

¹⁴ Sea firmante/signatario del Acuerdo de Reconocimiento Mutuo (MLA) del International Accreditation Forum-IAF (<http://www.iaf.nu>) o del InterAmerican Accreditation Cooperation-IAAC (<http://www.iaac.org.mx>) o del European co-operation for Accreditation-EA (<http://www.european-accreditation.org/>) o del Pacific Accreditation Cooperation-PAC (<http://www.apec-pac.org/>).

¹⁵ En el certificado debe estar consignada la dirección exacta de la sede, filial u oficina a cargo de la prestación.

¹⁶ Se refiere al periodo de vigencia que señala el certificado presentado.

¹⁷ Es la suma de los puntajes de todos los factores de evaluación, incluyendo los opcionales.

EVALUACIÓN ECONÓMICA (Puntaje: 100 Puntos)

FACTOR DE EVALUACIÓN	PUNTAJE / METODOLOGÍA PARA SU ASIGNACIÓN
A. PRECIO	
<p><u>Evaluación:</u></p> <p>Se evaluará considerando la oferta económica del postor.</p> <p><u>Acreditación:</u></p> <p>Se acreditará mediante el documento que contiene la oferta económica (Anexo N° 7).</p>	<p>La evaluación consistirá en asignar un puntaje de cien (100) puntos a la oferta de precio más bajo y otorga a las demás ofertas puntajes inversamente proporcionales a sus respectivos precios, según la siguiente fórmula:</p> $P_i = \frac{O_m \times PMP}{O_i}$ <p>Donde:</p> <p>I = Oferta. P_i = Puntaje de la oferta a evaluar. O_i = Precio i. O_m = Precio de la oferta más baja. PMP= Puntaje máximo del precio.</p>
PUNTAJE TOTAL	100 puntos

CAPÍTULO V PROFORMA DEL CONTRATO

Importante

Dependiendo del objeto del contrato, de resultar indispensable, puede incluirse cláusulas adicionales o la adecuación de las propuestas en el presente documento, las que en ningún caso pueden contemplar disposiciones contrarias a la normativa vigente ni a lo señalado en este capítulo.

Conste por el presente documento, la contratación del servicio de consultoría de [CONSIGNAR LA DENOMINACIÓN DE LA CONVOCATORIA], que celebra de una parte [CONSIGNAR EL NOMBRE DE LA ENTIDAD], en adelante LA ENTIDAD, con RUC N° [.....], con domicilio legal en [.....], representada por [.....], identificado con DNI N° [.....], y de otra parte [.....], con RUC N° [.....], con domicilio legal en [.....], inscrita en la Ficha N° [.....] Asiento N° [.....] del Registro de Personas Jurídicas de la ciudad de [.....], debidamente representado por su Representante Legal, [.....], con DNI N° [.....], según poder inscrito en la Ficha N° [.....], Asiento N° [.....] del Registro de Personas Jurídicas de la ciudad de [.....], a quien en adelante se le denominará EL CONTRATISTA en los términos y condiciones siguientes:

CLÁUSULA PRIMERA: ANTECEDENTES

Con fecha [.....], el órgano encargado de las contrataciones o el comité de selección, según corresponda, adjudicó la buena pro de la **ADJUDICACIÓN SIMPLIFICADA N° [CONSIGNAR NOMENCLATURA DEL PROCEDIMIENTO DE SELECCIÓN]** para la contratación de [CONSIGNAR LA DENOMINACIÓN DE LA CONVOCATORIA], a [INDICAR NOMBRE DEL GANADOR DE LA BUENA PRO], cuyos detalles e importe constan en los documentos integrantes del presente contrato.

CLÁUSULA SEGUNDA: OBJETO

El presente contrato tiene por objeto [CONSIGNAR EL OBJETO DE LA CONTRATACIÓN].

CLÁUSULA TERCERA: MONTO CONTRACTUAL

El monto total del presente contrato asciende a [CONSIGNAR MONEDA Y MONTO] que incluye todos los impuestos de Ley.

Este monto comprende el costo del servicio de consultoría, todos los tributos, seguros, transporte, inspecciones, pruebas y, de ser el caso, los costos laborales conforme a la legislación vigente, así como cualquier otro concepto que pueda tener incidencia sobre la ejecución del servicio de consultoría materia del presente contrato.

CLÁUSULA CUARTA: DEL PAGO¹⁸

LA ENTIDAD se obliga a pagar la contraprestación a EL CONTRATISTA en [INDICAR MONEDA], en [INDICAR SI SE TRATA DE PAGO ÚNICO, PAGOS PARCIALES O PAGOS PERIÓDICOS O SEGÚN TARIFA EN EL CASO DE PROCEDIMIENTOS CONVOCADOS BAJO EL SISTEMA DE CONTRATACIÓN DE TARIFAS], luego de la recepción formal y completa de la documentación correspondiente, según lo establecido en el artículo 171 del Reglamento de la Ley de Contrataciones del Estado.

Para tal efecto, el responsable de otorgar la conformidad de la prestación deberá hacerlo en un plazo que no excederá de los quince (15) días, bajo responsabilidad de dicho funcionario.

LA ENTIDAD debe efectuar el pago dentro de los diez (10) días calendario siguientes de otorgada la conformidad de los servicios, siempre que se verifiquen las condiciones establecidas en el contrato para ello, bajo responsabilidad del funcionario competente.

¹⁸ En cada caso concreto, dependiendo de la naturaleza del contrato, podrá adicionarse la información que resulte pertinente a efectos de generar el pago.

En caso de retraso en el pago por parte de LA ENTIDAD, salvo que se deba a caso fortuito o fuerza mayor, EL CONTRATISTA tendrá derecho al pago de intereses legales conforme a lo establecido en el artículo 39 de la Ley de Contrataciones del Estado y en el artículo 171 de su Reglamento, los que se computan desde la oportunidad en que el pago debió efectuarse.

CLÁUSULA QUINTA: DEL PLAZO DE LA EJECUCIÓN DE LA PRESTACIÓN

El plazo de ejecución del presente contrato es de [.....], el mismo que se computa desde [CONSIGNAR SI ES DEL DÍA SIGUIENTE DEL PERFECCIONAMIENTO DEL CONTRATO, DESDE LA FECHA QUE SE ESTABLEZCA EN EL CONTRATO O DESDE LA FECHA EN QUE SE CUMPLAN LAS CONDICIONES PREVISTAS EN EL CONTRATO PARA EL INICIO DE LA EJECUCIÓN, DEBIENDO INDICAR LAS MISMAS EN ESTE ULTIMO CASO].

Importante para la Entidad

De preverse en los Términos de Referencia la ejecución de actividades de instalación, implementación u otros que deban realizarse de manera previa al inicio del plazo de ejecución, se debe consignar lo siguiente:

“El plazo para la [CONSIGNAR LAS ACTIVIDADES PREVIAS PREVISTAS EN LOS TÉRMINOS DE REFERENCIA] es de [.....], el mismo que se computa desde [INDICAR CONDICIÓN CON LA QUE DICHAS ACTIVIDADES SE INICIAN].”

Incorporar a las bases o eliminar, según corresponda.

Importante para la Entidad

En el caso de contratación de prestaciones accesorias, se puede incluir la siguiente cláusula:

CLÁUSULA ...: PRESTACIONES ACCESORIAS¹⁹

“Las prestaciones accesorias tienen por objeto [CONSIGNAR EL OBJETO DE LAS PRESTACIONES ACCESORIAS].

El monto de las prestaciones accesorias asciende a [CONSIGNAR MONEDA Y MONTO], que incluye todos los impuestos de Ley.

El plazo de ejecución de las prestaciones accesorias es de [.....], el mismo que se computa desde [CONSIGNAR SI ES DEL DÍA SIGUIENTE DEL CUMPLIMIENTO DE LAS PRESTACIONES PRINCIPALES, DESDE LA FECHA QUE SE ESTABLEZCA EN EL CONTRATO O DESDE LA FECHA EN QUE SE CUMPLAN LAS CONDICIONES PREVISTAS EN EL CONTRATO PARA EL INICIO DE LA EJECUCIÓN DE LAS PRESTACIONES ACCESORIAS, DEBIENDO INDICAR LAS MISMAS EN ESTE ULTIMO CASO].

[DE SER EL CASO, INCLUIR OTROS ASPECTOS RELACIONADOS A LA EJECUCIÓN DE LAS PRESTACIONES ACCESORIAS].”

Incorporar a las bases o eliminar, según corresponda

CLÁUSULA SEXTA: PARTES INTEGRANTES DEL CONTRATO

El presente contrato está conformado por las bases integradas, la oferta ganadora²⁰, así como los documentos derivados del procedimiento de selección que establezcan obligaciones para las partes.

CLÁUSULA SÉTIMA: GARANTÍAS

EL CONTRATISTA entregó al perfeccionamiento del contrato la respectiva garantía incondicional, solidaria, irrevocable, y de realización automática en el país al solo requerimiento, a favor de LA ENTIDAD, por los conceptos, montos y vigencias siguientes:

¹⁹ De conformidad con la Directiva sobre prestaciones accesorias, los contratos relativos al cumplimiento de la(s) prestación(es) principal(es) y de la(s) prestación(es) accesorias, pueden estar contenidos en uno o dos documentos. En el supuesto que ambas prestaciones estén contenidas en un mismo documento, estas deben estar claramente diferenciadas, debiendo indicarse entre otros aspectos, el precio y plazo de cada prestación.

²⁰ La oferta ganadora comprende a la oferta técnica y oferta económica del postor ganador de la buena pro.

- De fiel cumplimiento del contrato: [CONSIGNAR EL MONTO], a través de la [INDICAR EL TIPO DE GARANTÍA PRESENTADA] N° [INDICAR NÚMERO DEL DOCUMENTO] emitida por [SEÑALAR EMPRESA QUE LA EMITE]. Monto que es equivalente al diez por ciento (10%) del monto del contrato original, la misma que debe mantenerse vigente hasta la conformidad de la recepción de la prestación.

Importante

Al amparo de lo dispuesto en el numeral 149.4 del artículo 149 del Reglamento de la Ley de Contrataciones del Estado, en los contratos de consultoría en general, si el postor ganador de la buena pro solicita la retención del diez por ciento (10%) del monto del contrato original como garantía de fiel cumplimiento de contrato, debe consignarse lo siguiente:

“De fiel cumplimiento del contrato: [CONSIGNAR EL MONTO], a través de la retención que debe efectuar LA ENTIDAD, durante la primera mitad del número total de pagos a realizarse, de forma prorrateada, con cargo a ser devuelto a la finalización del mismo.”

En el caso que corresponda, consignar lo siguiente:

- Garantía fiel cumplimiento por prestaciones accesorias: [CONSIGNAR EL MONTO], a través de la [INDICAR EL TIPO DE GARANTÍA PRESENTADA] N° [INDICAR NÚMERO DEL DOCUMENTO] emitida por [SEÑALAR EMPRESA QUE LA EMITE], la misma que debe mantenerse vigente hasta el cumplimiento total de las obligaciones garantizadas.

Importante

Al amparo de lo dispuesto en el numeral 151.2 del artículo 151 del Reglamento de la Ley de Contrataciones del Estado, si el postor ganador de la buena pro solicita la retención del diez por ciento (10%) del monto del contrato de la prestación accesoría como garantía de fiel cumplimiento de prestaciones accesorias, debe consignarse lo siguiente:

“De fiel cumplimiento por prestaciones accesorias: [CONSIGNAR EL MONTO], a través de la retención que debe efectuar LA ENTIDAD, durante la primera mitad del número total de pagos a realizarse, de forma prorrateada, con cargo a ser devuelto a la finalización del mismo.”

Importante

De conformidad con el literal a) del artículo 152 del Reglamento, no se constituirá garantía de fiel cumplimiento del contrato ni garantía de fiel cumplimiento por prestaciones accesorias, en contratos cuyos montos sean iguales o menores a doscientos mil Soles (S/ 200,000.00). Dicha excepción también aplica a los contratos derivados de procedimientos de selección por relación de ítems, cuando el monto del ítem adjudicado o la sumatoria de los montos de los ítems adjudicados no superen el monto señalado anteriormente.

CLÁUSULA OCTAVA: EJECUCIÓN DE GARANTÍAS POR FALTA DE RENOVACIÓN

LA ENTIDAD puede solicitar la ejecución de las garantías cuando EL CONTRATISTA no las hubiere renovado antes de la fecha de su vencimiento, conforme a lo dispuesto en el literal a) del numeral 155.1 del artículo 155 del Reglamento de la Ley de Contrataciones del Estado.

Importante para la Entidad

Sólo en el caso que la Entidad hubiese previsto otorgar adelanto, se debe incluir la siguiente cláusula:

CLÁUSULA NOVENA: ADELANTO DIRECTO

“LA ENTIDAD otorgará [CONSIGNAR NÚMERO DE ADELANTOS A OTORGARSE] adelantos directos por el [CONSIGNAR PORCENTAJE QUE NO DEBE EXCEDER DEL 30% DEL MONTO DEL CONTRATO ORIGINAL] del monto del contrato original.

EL CONTRATISTA debe solicitar los adelantos dentro de [CONSIGNAR EL PLAZO Y OPORTUNIDAD

PARA LA SOLICITUD], adjuntando a su solicitud la garantía por adelantos mediante carta fianza o póliza de caución acompañada del comprobante de pago correspondiente. Vencido dicho plazo no procederá la solicitud.

LA ENTIDAD debe entregar el monto solicitado dentro de [CONSIGNAR EL PLAZO] siguientes a la presentación de la solicitud del contratista."

Incorporar a las bases o eliminar, según corresponda.

CLÁUSULA DÉCIMA: CONFORMIDAD DE LA PRESTACIÓN DEL SERVICIO

La conformidad de la prestación del servicio se regula por lo dispuesto en el artículo 168 del Reglamento de la Ley de Contrataciones del Estado. La conformidad será otorgada por [CONSIGNAR EL ÁREA O UNIDAD ORGÁNICA QUE OTORGARÁ LA CONFORMIDAD].

De existir observaciones, LA ENTIDAD las comunica al CONTRATISTA, indicando claramente el sentido de estas, otorgándole un plazo para subsanar no menor de cinco (5) ni mayor de quince (15) días. Si pese al plazo otorgado, EL CONTRATISTA no cumpliera a cabalidad con la subsanación, LA ENTIDAD puede otorgar al CONTRATISTA periodos adicionales para las correcciones pertinentes. En este supuesto corresponde aplicar la penalidad por mora desde el vencimiento del plazo para subsanar.

Este procedimiento no resulta aplicable cuando la consultoría manifiestamente no cumplan con las características y condiciones ofrecidas, en cuyo caso LA ENTIDAD no otorga la conformidad, debiendo considerarse como no ejecutada la prestación, aplicándose la penalidad que corresponda por cada día de atraso.

CLÁUSULA UNDÉCIMA: DECLARACIÓN JURADA DEL CONTRATISTA

EL CONTRATISTA declara bajo juramento que se compromete a cumplir las obligaciones derivadas del presente contrato, bajo sanción de quedar inhabilitado para contratar con el Estado en caso de incumplimiento.

CLÁUSULA DUODÉCIMA: RESPONSABILIDAD POR VICIOS OCULTOS

La conformidad del servicio por parte de LA ENTIDAD no enerva su derecho a reclamar posteriormente por defectos o vicios ocultos, conforme a lo dispuesto por los artículos 40 de la Ley de Contrataciones del Estado y 173 de su Reglamento.

El plazo máximo de responsabilidad del contratista es de [CONSIGNAR TIEMPO EN AÑOS, NO MENOR DE UN (1) AÑO] año(s) contado a partir de la conformidad otorgada por LA ENTIDAD.

CLÁUSULA DÉCIMA TERCERA: PENALIDADES

Si EL CONTRATISTA incurre en retraso injustificado en la ejecución de las prestaciones objeto del contrato, LA ENTIDAD le aplica automáticamente una penalidad por mora por cada día de atraso, de acuerdo a la siguiente fórmula:

$$\text{Penalidad Diaria} = \frac{0.10 \times \text{monto vigente}}{F \times \text{plazo vigente en días}}$$

Donde:

F = 0.25 para plazos mayores a sesenta (60) días o;

F = 0.40 para plazos menores o iguales a sesenta (60) días.

El retraso se justifica a través de la solicitud de ampliación de plazo debidamente aprobado. Adicionalmente, se considera justificado el retraso y en consecuencia no se aplica penalidad, cuando EL CONTRATISTA acredite, de modo objetivamente sustentado, que el mayor tiempo transcurrido no le resulta imputable. En este último caso la calificación del retraso como justificado por parte de LA ENTIDAD no da lugar al pago de gastos generales ni costos directos de ningún tipo, conforme el numeral 162.5 del artículo 162 del Reglamento de la Ley de Contrataciones del Estado.

Adicionalmente a la penalidad por mora se aplicará la siguiente penalidad:

Otras penalidades			
N°	Supuestos de aplicación de penalidad	Forma de cálculo	Procedimiento
1	En caso el contratista incumpla con su obligación de ejecutar la prestación con el personal acreditado o debidamente sustituido.	[INCLUIR LA FORMA DE CÁLCULO, QUE NO PUEDE SER MENOR A LA MITAD DE UNA UNIDAD IMPOSITIVA TRIBUTARIA (0.5 UIT) NI MAYOR A UNA (1) UIT] por cada día de ausencia del personal.	Según informe del [CONSIGNAR EL ÁREA USUARIA A CARGO DE LA SUPERVISIÓN DEL CONTRATO].

Importante

De haberse previsto establecer penalidades distintas a la penalidad por mora, incluir dichas penalidades, los supuestos de aplicación de penalidad, la forma de cálculo de la penalidad para cada supuesto y el procedimiento mediante el cual se verifica el supuesto a penalizar, conforme el artículo 163 del Reglamento de la Ley de Contrataciones del Estado.

Estas penalidades se deducen de los pagos a cuenta o del pago final, según corresponda; o si fuera necesario, se cobra del monto resultante de la ejecución de la garantía de fiel cumplimiento.

Estos dos (2) tipos de penalidades pueden alcanzar cada una un monto máximo equivalente al diez por ciento (10%) del monto del contrato vigente, o de ser el caso, del ítem que debió ejecutarse.

Cuando se llegue a cubrir el monto máximo de la penalidad por mora o el monto máximo para otras penalidades, de ser el caso, LA ENTIDAD puede resolver el contrato por incumplimiento.

CLÁUSULA DÉCIMA CUARTA: RESOLUCIÓN DEL CONTRATO

Cualquiera de las partes puede resolver el contrato, de conformidad con el numeral 32.3 del artículo 32 y artículo 36 de la Ley de Contrataciones del Estado, y el artículo 164 de su Reglamento. De darse el caso, LA ENTIDAD procederá de acuerdo a lo establecido en el artículo 165 del Reglamento de la Ley de Contrataciones del Estado.

CLÁUSULA DÉCIMA QUINTA: RESPONSABILIDAD DE LAS PARTES

Cuando se resuelva el contrato por causas imputables a algunas de las partes, se debe resarcir los daños y perjuicios ocasionados, a través de la indemnización correspondiente. Ello no obsta la aplicación de las sanciones administrativas, penales y pecuniarias a que dicho incumplimiento diere lugar, en el caso que éstas correspondan.

Lo señalado precedentemente no exime a ninguna de las partes del cumplimiento de las demás obligaciones previstas en el presente contrato.

CLÁUSULA DÉCIMA SEXTA: ANTICORRUPCIÓN

EL CONTRATISTA declara y garantiza no haber, directa o indirectamente, o tratándose de una persona jurídica a través de sus socios, integrantes de los órganos de administración, apoderados, representantes legales, funcionarios, asesores o personas vinculadas a las que se refiere el artículo 7 del Reglamento de la Ley de Contrataciones del Estado, ofrecido, negociado o efectuado, cualquier pago o, en general, cualquier beneficio o incentivo ilegal en relación al contrato.

Asimismo, el CONTRATISTA se obliga a conducirse en todo momento, durante la ejecución del contrato, con honestidad, probidad, veracidad e integridad y de no cometer actos ilegales o de corrupción, directa o indirectamente o a través de sus socios, accionistas, participacionistas, integrantes de los órganos de administración, apoderados, representantes legales, funcionarios, asesores y personas vinculadas a las que se refiere el artículo 7 del Reglamento de la Ley de Contrataciones del Estado.

Además, EL CONTRATISTA se compromete a i) comunicar a las autoridades competentes, de manera directa y oportuna, cualquier acto o conducta ilícita o corrupta de la que tuviera

conocimiento; y ii) adoptar medidas técnicas, organizativas y/o de personal apropiadas para evitar los referidos actos o prácticas.

Finalmente, EL CONTRATISTA se compromete a no colocar a los funcionarios públicos con los que deba interactuar, en situaciones reñidas con la ética. En tal sentido, reconoce y acepta la prohibición de ofrecerles a éstos cualquier tipo de obsequio, donación, beneficio y/o gratificación, ya sea de bienes o servicios, cualquiera sea la finalidad con la que se lo haga.

CLÁUSULA DÉCIMA SÉTIMA: MARCO LEGAL DEL CONTRATO

Sólo en lo no previsto en este contrato, en la Ley de Contrataciones del Estado y su Reglamento, en las directivas que emita el OSCE y demás normativa especial que resulte aplicable, serán de aplicación supletoria las disposiciones pertinentes del Código Civil vigente, cuando corresponda, y demás normas de derecho privado.

CLÁUSULA DÉCIMA OCTAVA: SOLUCIÓN DE CONTROVERSIAS²¹

Las controversias que surjan entre las partes durante la ejecución del contrato se resuelven mediante conciliación o arbitraje, según el acuerdo de las partes.

Cualquiera de las partes tiene derecho a iniciar el arbitraje a fin de resolver dichas controversias dentro del plazo de caducidad previsto en la Ley de Contrataciones del Estado y su Reglamento.

Facultativamente, cualquiera de las partes tiene el derecho a solicitar una conciliación dentro del plazo de caducidad correspondiente, según lo señalado en el artículo 224 del Reglamento de la Ley de Contrataciones del Estado, sin perjuicio de recurrir al arbitraje, en caso no se llegue a un acuerdo entre ambas partes o se llegue a un acuerdo parcial. Las controversias sobre nulidad del contrato solo pueden ser sometidas a arbitraje.

El Laudo arbitral emitido es inapelable, definitivo y obligatorio para las partes desde el momento de su notificación, según lo previsto en el numeral 45.21 del artículo 45 de la Ley de Contrataciones del Estado.

CLÁUSULA DÉCIMA NOVENA: FACULTAD DE ELEVAR A ESCRITURA PÚBLICA

Cualquiera de las partes puede elevar el presente contrato a Escritura Pública corriendo con todos los gastos que demande esta formalidad.

CLÁUSULA VIGÉSIMA: DOMICILIO PARA EFECTOS DE LA EJECUCIÓN CONTRACTUAL

Las partes declaran el siguiente domicilio para efecto de las notificaciones que se realicen durante la ejecución del presente contrato:

DOMICILIO DE LA ENTIDAD: [.....]

DOMICILIO DEL CONTRATISTA: [CONSIGNAR EL DOMICILIO SEÑALADO POR EL POSTOR GANADOR DE LA BUENA PRO AL PRESENTAR LOS REQUISITOS PARA EL PERFECCIONAMIENTO DEL CONTRATO]

La variación del domicilio aquí declarado de alguna de las partes debe ser comunicada a la otra parte, formalmente y por escrito, con una anticipación no menor de quince (15) días calendario.

De acuerdo con las bases integradas, la oferta y las disposiciones del presente contrato, las partes lo firman por duplicado en señal de conformidad en la ciudad de [.....] al [CONSIGNAR FECHA].

"LA ENTIDAD"

"EL CONTRATISTA"

²¹ De acuerdo con el numeral 225.3 del artículo 225 del Reglamento, las partes pueden recurrir al arbitraje ad hoc cuando las controversias deriven de procedimientos de selección cuyo valor estimado sea menor o igual a cinco millones con 00/100 soles (S/ 5 000 000,00).

Importante

Este documento puede firmarse digitalmente si ambas partes cuentan con firma digital, según la Ley N° 27269, Ley de Firmas y Certificados Digitales²².

²² Para mayor información sobre la normativa de firmas y certificados digitales ingresar a: <https://www.indecopi.gob.pe/web/firmas-digitales/firmar-y-certificados-digitales>

ANEXOS

ANEXO N° 1

DECLARACIÓN JURADA DE DATOS DEL POSTOR

Señores

COMITÉ DE SELECCIÓN

ADJUDICACION SIMPLIFICADA N°025-2023-GR. LAMB/PEOT DERIVADA DEL CONCURSO PUBLICO N°04-2023-GR.LAMB/PEOT

Presente.-

El que se suscribe, [.....], postor y/o Representante Legal de [CONSIGNAR EN CASO DE SER PERSONA JURÍDICA], identificado con [CONSIGNAR TIPO DE DOCUMENTO DE IDENTIDAD] N° [CONSIGNAR NÚMERO DE DOCUMENTO DE IDENTIDAD], con poder inscrito en la localidad de [CONSIGNAR EN CASO DE SER PERSONA JURÍDICA] en la Ficha N° [CONSIGNAR EN CASO DE SER PERSONA JURÍDICA] Asiento N° [CONSIGNAR EN CASO DE SER PERSONA JURÍDICA], **DECLARO BAJO JURAMENTO** que la siguiente información se sujeta a la verdad:

Nombre, Denominación o Razón Social :			
Domicilio Legal :			
RUC :	Teléfono(s) :		
MYPE ²³	Sí	No	
Correo electrónico :			

Autorización de notificación por correo electrónico:

Autorizo que se notifiquen al correo electrónico indicado las siguientes actuaciones:

1. Solicitud de la descripción a detalle de todos los elementos constitutivos de la oferta.
2. Solicitud de reducción de la oferta económica.
3. Solicitud de subsanación de los requisitos para perfeccionar el contrato.
4. Solicitud para presentar los documentos para perfeccionar el contrato, según orden de prelación, de conformidad con lo previsto en el artículo 141 del Reglamento.
5. Respuesta a la solicitud de acceso al expediente de contratación.

Asimismo, me comprometo a remitir la confirmación de recepción, en el plazo máximo de dos (2) días hábiles de recibida la comunicación.

[CONSIGNAR CIUDAD Y FECHA]

.....
Firma, Nombres y Apellidos del postor o Representante legal, según corresponda

Importante

La notificación dirigida a la dirección de correo electrónico consignada se entenderá válidamente efectuada cuando la Entidad reciba acuse de recepción.

²³ Esta información será verificada por la Entidad en la página web del Ministerio de Trabajo y Promoción del Empleo en la sección consulta de empresas acreditadas en el REMYPE en el link <http://www2.trabajo.gob.pe/servicios-en-linea-2-2/> y se tendrá en consideración, en caso el postor ganador de la buena pro solicite la retención del diez por ciento (10%) del monto del contrato, en calidad de garantía de fiel cumplimiento, según las condiciones previstas en el numeral 149.4 del artículo 149 y el numeral 151.2 del artículo 151 del Reglamento. Asimismo, dicha información se tendrá en cuenta en caso de empate, conforme a lo previsto en el artículo 91 del Reglamento.

Importante

Cuando se trate de consorcios, la declaración jurada es la siguiente:

ANEXO N° 1

DECLARACIÓN JURADA DE DATOS DEL POSTOR

Señores

COMITÉ DE SELECCIÓN

ADJUDICACION SIMPLIFICADA N°025-2023-GR. LAMB/PEOT DERIVADA DEL CONCURSO PUBLICO N°04-2023-GR.LAMB/PEOT

Presente.-

El que se suscribe, [.....], representante común del consorcio [CONSIGNAR EL NOMBRE DEL CONSORCIO], identificado con [CONSIGNAR TIPO DE DOCUMENTO DE IDENTIDAD] N° [CONSIGNAR NÚMERO DE DOCUMENTO DE IDENTIDAD], **DECLARO BAJO JURAMENTO** que la siguiente información se sujeta a la verdad:

Datos del consorciado 1					
Nombre, Denominación o Razón Social :					
Domicilio Legal :					
RUC :		Teléfono(s) :			
MYPE ²⁴		Sí		No	
Correo electrónico :					

Datos del consorciado 2					
Nombre, Denominación o Razón Social :					
Domicilio Legal :					
RUC :		Teléfono(s) :			
MYPE ²⁵		Sí		No	
Correo electrónico :					

Datos del consorciado ...					
Nombre, Denominación o Razón Social :					
Domicilio Legal :					
RUC :		Teléfono(s) :			
MYPE ²⁶		Sí		No	
Correo electrónico :					

Autorización de notificación por correo electrónico:

Correo electrónico del consorcio:

Autorizo que se notifiquen al correo electrónico indicado las siguientes actuaciones:

²⁴ Esta información será verificada por la Entidad en la página web del Ministerio de Trabajo y Promoción del Empleo en la sección consulta de empresas acreditadas en el REMYPE en el link <http://www2.trabajo.gob.pe/servicios-en-linea-2-2/> y se tendrá en consideración, en caso el consorcio ganador de la buena pro solicite la retención del diez por ciento (10%) del monto del contrato original, en calidad de garantía de fiel cumplimiento, según las condiciones previstas en el numeral 149.4 del artículo 149 y el numeral 151.2 del artículo 151 del Reglamento. Asimismo, dicha información se tendrá en cuenta en caso de empate, conforme a lo previsto en el artículo 91 del Reglamento. Para dichos efectos, todos los integrantes del consorcio deben acreditar la condición de micro o pequeña empresa.

²⁵ Ibídem.

²⁶ Ibídem.

1. Solicitud de la descripción a detalle de todos los elementos constitutivos de la oferta.
2. Solicitud de reducción de la oferta económica.
3. Solicitud de subsanación de los requisitos para perfeccionar el contrato.
4. Solicitud para presentar los documentos para perfeccionar el contrato, según orden de prelación, de conformidad con lo previsto en el artículo 141 del Reglamento.
5. Respuesta a la solicitud de acceso al expediente de contratación.

Asimismo, me comprometo a remitir la confirmación de recepción, en el plazo máximo de dos (2) días hábiles de recibida la comunicación.

[CONSIGNAR CIUDAD Y FECHA]

.....
**Firma, Nombres y Apellidos del representante
común del consorcio**

Importante

La notificación dirigida a la dirección de correo electrónico consignada se entenderá válidamente efectuada cuando la Entidad reciba acuse de recepción.

ANEXO N° 2

DECLARACIÓN JURADA (ART. 52 DEL REGLAMENTO DE LA LEY DE CONTRATACIONES DEL ESTADO)

Señores

COMITÉ DE SELECCIÓN

ADJUDICACION SIMPLIFICADA N°025-2023-GR. LAMB/PEOT DERIVADA DEL CONCURSO
PUBLICO N°04-2023-GR.LAMB/PEOT

Presente.-

Mediante el presente el suscrito, postor y/o Representante Legal de [CONSIGNAR EN CASO DE SER PERSONA JURÍDICA], declaro bajo juramento:

- i. No haber incurrido y me obligo a no incurrir en actos de corrupción, así como a respetar el principio de integridad.
- ii. No tener impedimento para postular en el procedimiento de selección ni para contratar con el Estado, conforme al artículo 11 de la Ley de Contrataciones del Estado.
- iii. Conocer las sanciones contenidas en la Ley de Contrataciones del Estado y su Reglamento, así como las disposiciones aplicables de la Ley N° 27444, Ley del Procedimiento Administrativo General.
- iv. Participar en el presente proceso de contratación en forma independiente sin mediar consulta, comunicación, acuerdo, arreglo o convenio con ningún proveedor; y, conocer las disposiciones del Decreto Legislativo N° 1034, Decreto Legislativo que aprueba la Ley de Represión de Conductas Anticompetitivas.
- v. Conocer, aceptar y someterme a las bases, condiciones y reglas del procedimiento de selección.
- vi. Ser responsable de la veracidad de los documentos e información que presento en el presente procedimiento de selección.
- vii. Comprometerme a mantener la oferta presentada durante el procedimiento de selección y a perfeccionar el contrato, en caso de resultar favorecido con la buena pro.

[CONSIGNAR CIUDAD Y FECHA]

.....
**Firma, Nombres y Apellidos del postor o
Representante legal, según corresponda**

Importante

En el caso de consorcios, cada integrante debe presentar esta declaración jurada, salvo que sea presentada por el representante común del consorcio.

ANEXO N° 3

DECLARACIÓN JURADA DE CUMPLIMIENTO DE LOS TÉRMINOS DE REFERENCIA

Señores

COMITÉ DE SELECCIÓN

**ADJUDICACION SIMPLIFICADA N°025-2023-GR. LAMB/PEOT DERIVADA DEL CONCURSO
PUBLICO N°04-2023-GR.LAMB/PEOT**

Presente.-

Es grato dirigirme a usted, para hacer de su conocimiento que luego de haber examinado las bases y demás documentos del procedimiento de la referencia y, conociendo todos los alcances y las condiciones detalladas en dichos documentos, el postor que suscribe ofrece el servicio de consultoría de [CONSIGNAR EL OBJETO DE LA CONVOCATORIA], de conformidad con los Términos de Referencia que se indican en el numeral 3.1 del Capítulo III de la sección específica de las bases y los documentos del procedimiento.

[CONSIGNAR CIUDAD Y FECHA]

.....
**Firma, Nombres y Apellidos del postor o
Representante legal o común, según corresponda**

Importante

Adicionalmente, puede requerirse la presentación de documentación que acredite el cumplimiento de los términos de referencia, conforme a lo indicado en el acápite relacionado al contenido de las ofertas de la presente sección de las bases.

ANEXO N° 4

DECLARACIÓN JURADA DE PLAZO DE PRESTACIÓN DEL SERVICIO DE CONSULTORÍA

Señores

COMITÉ DE SELECCIÓN

**ADJUDICACION SIMPLIFICADA N°025-2023-GR. LAMB/PEOT DERIVADA DEL CONCURSO
PUBLICO N°04-2023-GR.LAMB/PEOT**

Presente.-

Mediante el presente, con pleno conocimiento de las condiciones que se exigen en las bases del procedimiento de la referencia, me comprometo a prestar el servicio de consultoría objeto del presente procedimiento de selección en el plazo de **[CONSIGNAR EL PLAZO OFERTADO]**.

[CONSIGNAR CIUDAD Y FECHA]

.....
**Firma, Nombres y Apellidos del postor o
Representante legal o común, según corresponda**

ANEXO N° 5

CARTA DE COMPROMISO DEL PERSONAL CLAVE

Señores

COMITÉ DE SELECCIÓN**ADJUDICACION SIMPLIFICADA N°025-2023-GR. LAMB/PEOT DERIVADA DEL CONCURSO PUBLICO N°04-2023-GR.LAMB/PEOT**Presente.-

Yo [CONSIGNAR NOMBRES Y APELLIDOS COMPLETOS] identificado con documento de identidad N° [CONSIGNAR NÚMERO DE DNI O DOCUMENTO DE IDENTIDAD ANÁLOGO], domiciliado en [CONSIGNAR EL DOMICILIO LEGAL], declaro bajo juramento:

Que, me comprometo a prestar mis servicios en el cargo de [CONSIGNAR EL CARGO A DESEMPEÑAR] para ejecutar [CONSIGNAR LA DENOMINACIÓN DE LA CONVOCATORIA] en caso que el postor [CONSIGNAR EL NOMBRE, DENOMINACIÓN O RAZÓN SOCIAL DEL POSTOR²⁷] resulte favorecido con la buena pro y suscriba el contrato correspondiente.

Para dicho efecto, declaro que mis calificaciones y experiencia son las siguientes:

A. Calificaciones**A.1 Formación académica:**

Carrera profesional	
Universidad	
Título profesional o grado obtenido	
Fecha de expedición del grado o título	

A.2 Capacitación:

N°	Materia de la capacitación	Cantidad de horas lectivas	Institución educativa u organización	Fecha de expedición del documento
Total horas lectivas				

B. Experiencia

[CONSIGNAR LA EXPERIENCIA SEGÚN LO REQUERIDO EN EL CAPÍTULO III DE LA PRESENTE SECCIÓN DE LAS BASES].

N°	Cliente o Empleador	Objeto de la contratación	Fecha de inicio	Fecha de culminación	Tiempo
1					
2					
(...)					

La experiencia total acumulada es de: [CONSIGNAR LA EXPERIENCIA TOTAL ACUMULADA EN AÑOS, MESES Y DÍAS, SEGÚN CORRESPONDA].

²⁷ En el caso que el postor sea un consorcio se debe consignar el nombre del consorcio o de uno de sus integrantes.

Asimismo, manifiesto mi disposición de ejecutar las actividades que comprenden el desempeño del referido cargo, durante el periodo de ejecución del contrato.

[CONSIGNAR CIUDAD Y FECHA]

.....
Firma, Nombres y Apellidos del personal

Importante

- *De conformidad con el literal d) del artículo 52 del Reglamento la carta de compromiso del personal clave, debe contar con la firma legalizada de este.*
- *De presentarse experiencia ejecutada paralelamente (traslape), para el cómputo del tiempo de dicha experiencia sólo se considerará una vez el periodo traslapado.*

ANEXO N° 6

PROMESA DE CONSORCIO

(Sólo para el caso en que un consorcio se presente como postor)

Señores

COMITÉ DE SELECCIÓN

ADJUDICACION SIMPLIFICADA N°025-2023-GR. LAMB/PEOT DERIVADA DEL CONCURSO PUBLICO N°04-2023-GR.LAMB/PEOT

Presente.-

Los suscritos declaramos expresamente que hemos convenido en forma irrevocable, durante el lapso que dure el procedimiento de selección, para presentar una oferta conjunta a la **ADJUDICACIÓN SIMPLIFICADA N°** [CONSIGNAR NOMENCLATURA DEL PROCEDIMIENTO].

Asimismo, en caso de obtener la buena pro, nos comprometemos a formalizar el contrato de consorcio, de conformidad con lo establecido por el artículo 140 del Reglamento de la Ley de Contrataciones del Estado, bajo las siguientes condiciones:

a) Integrantes del consorcio

1. [NOMBRE, DENOMINACIÓN O RAZÓN SOCIAL DEL CONSORCIADO 1].
2. [NOMBRE, DENOMINACIÓN O RAZÓN SOCIAL DEL CONSORCIADO 2].

b) Designamos a [CONSIGNAR NOMBRES Y APELLIDOS DEL REPRESENTANTE COMÚN], identificado con [CONSIGNAR TIPO DE DOCUMENTO DE IDENTIDAD] N° [CONSIGNAR NÚMERO DE DOCUMENTO DE IDENTIDAD], como representante común del consorcio para efectos de participar en todos los actos referidos al procedimiento de selección, suscripción y ejecución del contrato correspondiente con [CONSIGNAR NOMBRE DE LA ENTIDAD].

Asimismo, declaramos que el representante común del consorcio no se encuentra impedido, inhabilitado ni suspendido para contratar con el Estado.

c) Fijamos nuestro domicilio legal común en [.....].

d) Las obligaciones que corresponden a cada uno de los integrantes del consorcio son las siguientes:

1. OBLIGACIONES DE [NOMBRE, DENOMINACIÓN O RAZÓN SOCIAL DEL CONSORCIADO 1] [%]²⁸

[DESCRIBIR LAS OBLIGACIONES DEL CONSORCIADO 1]

2. OBLIGACIONES DE [NOMBRE, DENOMINACIÓN O RAZÓN SOCIAL DEL CONSORCIADO 2] [%]²⁹

[DESCRIBIR LAS OBLIGACIONES DEL CONSORCIADO 2]

TOTAL OBLIGACIONES

100%³⁰

²⁸ Consignar únicamente el porcentaje total de las obligaciones, el cual debe ser expresado en número entero, sin decimales.

²⁹ Consignar únicamente el porcentaje total de las obligaciones, el cual debe ser expresado en número entero, sin decimales.

³⁰ Este porcentaje corresponde a la sumatoria de los porcentajes de las obligaciones de cada uno de los integrantes del consorcio.

[CONSIGNAR CIUDAD Y FECHA]

.....
Consortiado 1
Nombres, apellidos y firma del Consortiado 1
o de su Representante Legal
Tipo y N° de Documento de Identidad

.....
Consortiado 2
Nombres, apellidos y firma del Consortiado 2
o de su Representante Legal
Tipo y N° de Documento de Identidad

Importante

De conformidad con el artículo 52 del Reglamento, las firmas de los integrantes del consorcio deben ser legalizadas.

Importante para la Entidad

En caso de procedimientos bajo el sistema a suma alzada incluir el siguiente anexo:

Esta nota deberá ser eliminada una vez culminada la elaboración de las bases

ANEXO N° 7

OFERTA ECONÓMICA

Señores

COMITÉ DE SELECCIÓN

ADJUDICACION SIMPLIFICADA N°025-2023-GR. LAMB/PEOT DERIVADA DEL CONCURSO PUBLICO N°04-2023-GR.LAMB/PEOT

Presente.-

Es grato dirigirme a usted, para hacer de su conocimiento que, de acuerdo con las bases, mi oferta económica es la siguiente:

CONCEPTO	OFERTA ECONÓMICA
TOTAL	

La oferta económica [CONSIGNAR LA MONEDA DE LA CONVOCATORIA] incluye todos los tributos, seguros, transporte, inspecciones, pruebas y, de ser el caso, los costos laborales conforme a la legislación vigente, así como cualquier otro concepto que pueda tener incidencia sobre el costo del servicio de consultoría a contratar; excepto la de aquellos postores que gocen de alguna exoneración legal, no incluirán en su oferta económica los tributos respectivos.

[CONSIGNAR CIUDAD Y FECHA]

.....
**Firma, Nombres y Apellidos del postor o
Representante legal o común, según corresponda**

Importante

- El postor debe consignar el monto total de la oferta económica, sin perjuicio, que de resultar favorecido con la buena pro, presente el detalle de precios unitarios y la estructura de costos para el perfeccionamiento del contrato.*
- En caso que el postor reduzca su oferta, según lo previsto en el artículo 68 del Reglamento, debe presentar nuevamente este Anexo.*
- El postor que goce de alguna exoneración legal, debe indicar que su oferta no incluye el tributo materia de la exoneración, debiendo incluir el siguiente texto:*

"Mi oferta no incluye [CONSIGNAR EL TRIBUTO MATERIA DE LA EXONERACIÓN]".

Importante para la Entidad

- En caso de procedimientos según relación de ítems, consignar lo siguiente:
"El postor puede presentar su oferta económica en un solo documento o documentos independientes, en los ítems que se presente".*
- En caso de contrataciones que conllevan la ejecución de prestaciones accesorias, consignar lo siguiente:
"El postor debe detallar en su oferta económica, el monto correspondiente a la prestación principal y las prestaciones accesorias".*

Incluir las disposiciones, según corresponda. Una vez culminada la elaboración de las bases, las notas que no se

incorporen deben ser eliminadas.

ANEXO N° 9

DECLARACIÓN JURADA DEL PERSONAL CLAVE PROPUESTO

Señores

COMITÉ DE SELECCIÓN

**ADJUDICACION SIMPLIFICADA N°025-2023-GR. LAMB/PEOT DERIVADA DEL CONCURSO
PUBLICO N°04-2023-GR.LAMB/PEOT**

Presente.-

Mediante el presente el suscrito, postor y/o Representante Legal de [CONSIGNAR EN CASO DE SER PERSONA JURÍDICA], declaro bajo juramento que la información del personal clave propuesto es el siguiente:

NOMBRES Y APELLIDOS	DOCUMENTO NACIONAL DE IDENTIDAD U OTRO ANÁLOGO	CARGO	CARRERA PROFESIONAL	N° DE FOLIO EN LA OFERTA	TIEMPO DE EXPERIENCIA ACREDITADA	N° DE FOLIO EN LA OFERTA

[CONSIGNAR CIUDAD Y FECHA]

.....
**Firma, Nombres y Apellidos del postor o
Representante legal o común, según corresponda**

Importante

*El postor debe presentar dentro de su oferta la carta de compromiso del personal clave con firma legalizada, según **Anexo N° 5**.*

ANEXO N° 10**EXPERIENCIA DEL POSTOR EN LA ESPECIALIDAD**

Señores

COMITÉ DE SELECCIÓN**ADJUDICACION SIMPLIFICADA N°025-2023-GR. LAMB/PEOT DERIVADA DEL CONCURSO PUBLICO N°04-2023-GR.LAMB/PEOT**Presente.-

Mediante el presente, el suscrito detalla la siguiente EXPERIENCIA EN LA ESPECIALIDAD:

N°	CLIENTE	OBJETO DEL CONTRATO	N° CONTRATO / O/S / COMPROBANTE DE PAGO	FECHA DEL CONTRATO O CP ³¹	FECHA DE LA CONFORMIDAD DE SER EL CASO ³²	EXPERIENCIA PROVENIENTE ³³ DE:	MONEDA	IMPORTE ³⁴	TIPO DE CAMBIO VENTA ³⁵	MONTO FACTURADO ACUMULADO ³⁶
1										
2										
3										

³¹ Se refiere a la fecha de suscripción del contrato, de la emisión de la Orden de Servicios o de cancelación del comprobante de pago, según corresponda.

³² Únicamente, cuando la fecha del perfeccionamiento del contrato, sea previa a los diez (10) años anteriores a la fecha de presentación de ofertas, caso en el cual el postor debe acreditar que la conformidad se emitió dentro de dicho periodo.

³³ Si el titular de la experiencia no es el postor, consignar si dicha experiencia corresponde a la matriz en caso que el postor sea sucursal, o fue transmitida por reorganización societaria, debiendo acompañar la documentación sustentatoria correspondiente. Al respecto, según la Opinión N° 216-2017/DTN "Considerando que la sociedad matriz y la sucursal constituyen la misma persona jurídica, la sucursal puede acreditar como suya la experiencia de su matriz". Del mismo modo, según lo previsto en la Opinión N° 010-2013/DTN, "... en una operación de reorganización societaria que comprende tanto una fusión como una escisión, la sociedad resultante podrá acreditar como suya la experiencia de la sociedad incorporada o absorbida, que se extingue producto de la fusión; asimismo, si en virtud de la escisión se transfiere un bloque patrimonial consistente en una línea de negocio completa, la sociedad resultante podrá acreditar como suya la experiencia de la sociedad escindida, correspondiente a la línea de negocio transmitida. De esta manera, la sociedad resultante podrá emplear la experiencia transmitida, como consecuencia de la reorganización societaria antes descrita, en los futuros procesos de selección en los que participe".

³⁴ Se refiere al monto del contrato ejecutado incluido adicionales y reducciones, de ser el caso.

³⁵ El tipo de cambio venta debe corresponder al publicado por la SBS correspondiente a la fecha de suscripción del contrato, de la emisión de la Orden de Servicios o de cancelación del comprobante de pago, según corresponda.

³⁶ Consignar en la moneda establecida en las bases.

N°	CLIENTE	OBJETO DEL CONTRATO	N° CONTRATO / O/S / COMPROBANTE DE PAGO	FECHA DEL CONTRATO O CP ³¹	FECHA DE LA CONFORMIDAD DE SER EL CASO ³²	EXPERIENCIA PROVENIENTE ³³ DE:	MONEDA	IMPORTE ³⁴	TIPO DE CAMBIO VENTA ³⁵	MONTO FACTURADO ACUMULADO ³⁶
4										
5										
6										
7										
8										
9										
10										
	...									
20										
TOTAL										

[CONSIGNAR CIUDAD Y FECHA]

.....
Firma, Nombres y Apellidos del postor o
Representante legal o común, según corresponda

ANEXO N° 11

**DECLARACIÓN JURADA
(NUMERAL 49.4 DEL ARTÍCULO 49 DEL REGLAMENTO)**

Señores

COMITÉ DE SELECCIÓN

ADJUDICACION SIMPLIFICADA N°025-2023-GR. LAMB/PEOT DERIVADA DEL CONCURSO PUBLICO N°04-2023-GR.LAMB/PEOT

Presente.-

Mediante el presente el suscrito, postor y/o Representante Legal de [CONSIGNAR EN CASO DE SER PERSONA JURÍDICA], declaro que la experiencia que acredito de la empresa [CONSIGNAR LA DENOMINACIÓN DE LA PERSONA JURÍDICA] como consecuencia de una reorganización societaria, no se encuentra en el supuesto establecido en el numeral 49.4 del artículo 49 del Reglamento.

[CONSIGNAR CIUDAD Y FECHA]

.....
**Firma, Nombres y Apellidos del postor o
Representante legal, según corresponda**

Importante

A efectos de cautelar la veracidad de esta declaración, el postor puede verificar la información de la Relación de Proveedores Sancionados por el Tribunal de Contrataciones del Estado con Sanción Vigente en <http://portal.osce.gob.pe/rnp/content/relación-de-proveedores-sancionados>.

También le asiste dicha facultad al órgano encargado de las contrataciones o al órgano de la Entidad al que se le haya asignado la función de verificación de la oferta presentada por el postor ganador de la buena pro.

Importante para la Entidad

En el caso de contratación de servicios de consultoría que se presten fuera de la provincia de Lima y Callao, cuyo valor estimado no supere los doscientos mil Soles (S/ 200,000.00) o en procedimientos de selección según relación de ítems cuando algún ítem no supere dicho monto, se debe considerar el siguiente anexo:

Esta nota deberá ser eliminada una vez culminada la elaboración de las bases.

ANEXO N° 12

**SOLICITUD DE BONIFICACIÓN DEL DIEZ POR CIENTO (10%) POR SERVICIOS PRESTADOS FUERA DE LA PROVINCIA DE LIMA Y CALLAO
(DE SER EL CASO, SOLO PRESENTAR ESTA SOLICITUD EN EL ÍTEM [INCLUIR EN CASO CORRESPONDA, EN PROCEDIMIENTOS POR RELACIÓN DE ÍTEMS, CONSIGNANDO EL N° DEL ÍTEM O ÍTEMS CUYO VALOR ESTIMADO NO SUPERA LOS DOSCIENTOS MIL SOLES (S/ 200,000.00)])**

Señores

[CONSIGNAR ÓRGANO ENCARGADO DE LAS CONTRATACIONES O COMITÉ DE SELECCIÓN, SEGÚN CORRESPONDA]

ADJUDICACIÓN SIMPLIFICADA N° [CONSIGNAR NOMENCLATURA DEL PROCEDIMIENTO]
Presente.-

Mediante el presente el suscrito, postor y/o Representante Legal de [CONSIGNAR EN CASO DE SER PERSONA JURÍDICA], solicito la asignación de la bonificación del diez por ciento (10%) sobre el puntaje total en [CONSIGNAR EL ÍTEM O ÍTEMS, SEGÚN CORRESPONDA, EN LOS QUE SE SOLICITA LA BONIFICACIÓN] debido a que el domicilio de mi representada se encuentra ubicado en la provincia o provincia colindante donde se ejecuta la prestación.

[CONSIGNAR CIUDAD Y FECHA]

.....
Firma, Nombres y Apellidos del postor o Representante legal, según corresponda

Importante

- *Para asignar la bonificación, el órgano encargado de las contrataciones o el comité de selección, según corresponda, verifica el domicilio consignado por el postor en el Registro Nacional de Proveedores (RNP).*
- *Para que el postor pueda acceder a la bonificación, debe cumplir con las condiciones establecidas en el literal f) del artículo 50 del Reglamento.*

Importante

Cuando se trate de consorcios, la declaración jurada es la siguiente:

ANEXO N° 12

SOLICITUD DE BONIFICACIÓN DEL DIEZ POR CIENTO (10%) POR SERVICIOS PRESTADOS FUERA DE LA PROVINCIA DE LIMA Y CALLAO
(DE SER EL CASO, SOLO PRESENTAR ESTA SOLICITUD EN EL ÍTEM [INCLUIR EN CASO CORRESPONDA, EN PROCEDIMIENTOS POR RELACIÓN DE ÍTEMS, CONSIGNANDO EL N° DEL ÍTEM O ÍTEMS CUYO VALOR ESTIMADO NO SUPERA LOS DOSCIENTOS MIL SOLES (S/ 200,000.00)])

Señores

[CONSIGNAR ÓRGANO ENCARGADO DE LAS CONTRATACIONES O COMITÉ DE SELECCIÓN, SEGÚN CORRESPONDA]

ADJUDICACIÓN SIMPLIFICADA N° [CONSIGNAR NOMENCLATURA DEL PROCEDIMIENTO]

Presente.-

Mediante el presente el que se suscribe, [.....], representante común del consorcio [CONSIGNAR EL NOMBRE DEL CONSORCIO], solicito la asignación de la bonificación del diez por ciento (10%) sobre el puntaje total en [CONSIGNAR EL ÍTEM O ÍTEMS, SEGÚN CORRESPONDA, EN LOS QUE SE SOLICITA LA BONIFICACIÓN] debido a que los domicilios de todos los integrantes del consorcio se encuentran ubicados en la provincia o provincias colindantes donde se ejecuta la prestación.

[CONSIGNAR CIUDAD Y FECHA]

.....
**Firma, Nombres y Apellidos del representante
 común del consorcio**

Importante

- *Para asignar la bonificación, el órgano encargado de las contrataciones o el comité de selección, verifica el domicilio consignado de los integrantes del consorcio, en el Registro Nacional de Proveedores (RNP).*
- *Para que un consorcio pueda acceder a la bonificación, cada uno de sus integrantes debe cumplir con las condiciones establecidas en el literal f) del artículo 50 del Reglamento.*

ANEXO N° 13

SOLICITUD DE BONIFICACIÓN DEL CINCO POR CIENTO (5%) POR TENER LA CONDICIÓN DE MICRO Y PEQUEÑA EMPRESA

Señores

COMITÉ DE SELECCIÓN

ADJUDICACION SIMPLIFICADA N°025-2023-GR. LAMB/PEOT DERIVADA DEL CONCURSO PUBLICO N°04-2023-GR.LAMB/PEOT

Presente.-

Mediante el presente el suscrito, postor y/o Representante legal de [CONSIGNAR EN CASO DE SER PERSONA JURÍDICA], solicito la asignación de la bonificación del cinco por ciento (5%) sobre el puntaje total obtenido, debido a que mi representada cuenta con la condición de micro y pequeña empresa.

[CONSIGNAR CIUDAD Y FECHA]

.....
Firma, Nombres y Apellidos del postor o Representante legal o común, según corresponda

Importante

- *Para asignar la bonificación, el órgano encargado de las contrataciones o comité de selección, según corresponda, verifica la página web del Ministerio de Trabajo y Promoción del Empleo en la sección consulta de empresas acreditadas en el REMYPE en el link <http://www2.trabajo.gob.pe/servicios-en-linea-2-2/>.*
- *Para que un consorcio pueda acceder a la bonificación, cada uno de sus integrantes debe cumplir con la condición de micro y pequeña empresa.*

ANEXO N° 14

AUTORIZACIÓN DE NOTIFICACIÓN DE LA DECISIÓN DE LA ENTIDAD SOBRE LA SOLICITUD DE AMPLIACIÓN DE PLAZO MEDIANTE MEDIOS ELECTRÓNICOS DE COMUNICACIÓN

(DOCUMENTO A PRESENTAR EN EL PERFECCIONAMIENTO DEL CONTRATO)

Señores

COMITÉ DE SELECCIÓN

ADJUDICACION SIMPLIFICADA N°025-2023-GR. LAMB/PEOT DERIVADA DEL CONCURSO PUBLICO N°04-2023-GR.LAMB/PEOT

Presente.-

El que se suscribe, [.....], postor adjudicado y/o Representante Legal de [CONSIGNAR EN CASO DE SER PERSONA JURÍDICA], identificado con [CONSIGNAR TIPO DE DOCUMENTO DE IDENTIDAD] N° [CONSIGNAR NÚMERO DE DOCUMENTO DE IDENTIDAD], autorizo que durante la ejecución del contrato se me notifique al correo electrónico [INDICAR EL CORREO ELECTRÓNICO] lo siguiente:

✓ Notificación de la decisión de la Entidad respecto a la solicitud de ampliación de plazo.

[CONSIGNAR CIUDAD Y FECHA]

.....
**Firma, Nombres y Apellidos del postor o
Representante legal o común, según corresponda**

Importante

La notificación de la decisión de la Entidad respecto a la solicitud de ampliación de plazo se efectúa por medios electrónicos de comunicación, siempre que se cuente con la autorización correspondiente y sea posible obtener un acuse de recibo a través del mecanismo utilizado.