

BASES ESTÁNDAR DE ADJUDICACIÓN SIMPLIFICADA PARA LA CONTRATACIÓN DEL SERVICIO DE CONSULTORÍA DE OBRA

Aprobado mediante Directiva N° 001-2019-OSCE/CD



SUB DIRECCIÓN DE NORMATIVIDAD – DIRECCIÓN TÉCNICO NORMATIVA
ORGANISMO SUPERVISOR DE LAS CONTRATACIONES DEL ESTADO - OSCE

SIMBOLOGÍA UTILIZADA:

N°	Símbolo	Descripción
1	[ABC] / [.....]	La información solicitada dentro de los corchetes sombreados debe ser completada por la Entidad durante la elaboración de las bases.
2	[ABC] / [.....]	Es una indicación, o información que deberá ser completada por la Entidad con posterioridad al otorgamiento de la buena pro para el caso específico de la elaboración de la PROFORMA DEL CONTRATO; o por los proveedores, en el caso de los ANEXOS de la oferta.
3	Importante • Abc	Se refiere a consideraciones importantes a tener en cuenta por el órgano encargado de las contrataciones o comité de selección, según corresponda y por los proveedores.
4	Advertencia • Abc	Se refiere a advertencias a tener en cuenta por el órgano encargado de las contrataciones o comité de selección, según corresponda y por los proveedores.
5	Importante para la Entidad • Xyz	Se refiere a consideraciones importantes a tener en cuenta por el órgano encargado de las contrataciones o comité de selección, según corresponda y deben ser eliminadas una vez culminada la elaboración de las bases.

CARACTERÍSTICAS DEL DOCUMENTO:

Las bases estándar deben ser elaboradas en formato WORD, y deben tener las siguientes características:

N°	Características	Parámetros
1	Márgenes	Superior : 2.5 cm Inferior: 2.5 cm Izquierda: 2.5 cm Derecha: 2.5 cm
2	Fuente	Arial
3	Estilo de Fuente	Normal: Para el contenido en general Cursiva: Para el encabezado y pie de página Para las Consideraciones importantes (Ítem 3 del cuadro anterior)
4	Color de Fuente	Automático: Para el contenido en general Azul : Para las Consideraciones importantes (Ítem 3 del cuadro anterior)
5	Tamaño de Letra	16 : Para las dos primeras hojas de las Secciones General y Específica 11 : Para el nombre de los Capítulos. 10 : Para el cuerpo del documento en general 9 : Para el encabezado y pie de página Para el contenido de los cuadros, pudiendo variar, según la necesidad 8 : Para las Notas al pie
6	Alineación	Justificada: Para el contenido en general y notas al pie. Centrada : Para la primera página, los títulos de las Secciones y nombres de los Capítulos)
7	Interlineado	Sencillo
8	Espaciado	Anterior : 0 Posterior : 0
9	Subrayado	Para los nombres de las Secciones y para resaltar o hacer hincapié en algún concepto

INSTRUCCIONES DE USO:

- Una vez registrada la información solicitada dentro de los corchetes sombreados en gris, el texto deberá quedar en letra tamaño 10, con estilo normal, sin formato de negrita y sin sombrear.
- La nota **IMPORTANTE** no puede ser modificada ni eliminada en la Sección General. En el caso de la Sección Específica debe seguirse la instrucción que se indica en dicha nota.

BASES ESTÁNDAR DE ADJUDICACIÓN SIMPLIFICADA PARA LA CONTRATACIÓN DEL SERVICIO DE CONSULTORÍA DE OBRA¹

ADJUDICACIÓN SIMPLIFICADA N° 01-2025 –MDMCH-CS PRIMERA CONVOCATORIA

CONTRATACIÓN DEL SERVICIO DE CONSULTORÍA DE OBRA " MEJORAMIENTO DE LOS CANALES SECUNDARIOS JIBITO, PAJARO BOBO, LA ANITA, CHACRAS VIEJAS DEL SISTEMA DE RIEGO DE JIBITO, DISTRITO DE MIGUEL CHECA, PROVINCIA DE SULLANA, PIURA" CUI 2199511

¹ Estas Bases se utilizarán para la contratación del servicio de consultoría de obra. Para tal efecto, se deberá tener en cuenta la siguiente definición:

Consultoría de obra: Servicios profesionales altamente calificados consistente en la elaboración del expediente técnico de obras, en la supervisión de la elaboración del expediente técnico de obra o en la supervisión de obras.

DEBER DE COLABORACIÓN

La Entidad y todo proveedor que se someta a las presentes Bases, sea como participante, postor y/o contratista, deben conducir su actuación conforme a los principios previstos en la Ley de Contrataciones del Estado.

En este contexto, se encuentran obligados a prestar su colaboración al OSCE y a la Secretaría Técnica de la Comisión de Defensa de la Libre Competencia del INDECOPI, en todo momento según corresponda a sus competencias, a fin de comunicar presuntos casos de fraude, colusión y corrupción por parte de los funcionarios y servidores de la Entidad, así como los proveedores y demás actores que participan en el proceso de contratación.

De igual forma, deben poner en conocimiento del OSCE y a la Secretaría Técnica de la Comisión de Defensa de la Libre Competencia del INDECOPI los indicios de conductas anticompetitivas que se presenten durante el proceso de contratación, en los términos del Decreto Legislativo N° 1034, "Ley de Represión de Conductas Anticompetitivas", o norma que la sustituya, así como las demás normas de la materia.

La Entidad y todo proveedor que se someta a las presentes Bases, sea como participante, postor y/o contratista del proceso de contratación deben permitir al OSCE o a la Secretaría Técnica de la Comisión de Defensa de la Libre Competencia del INDECOPI el acceso a la información referida a las contrataciones del Estado que sea requerida, prestar testimonio o absolución de posiciones que se requieran, entre otras formas de colaboración.

SECCIÓN GENERAL

DISPOSICIONES COMUNES DEL PROCEDIMIENTO DE SELECCIÓN

(ESTA SECCIÓN NO DEBE SER MODIFICADA EN NINGÚN EXTREMO, BAJO SANCIÓN DE NULIDAD)

CAPÍTULO I ETAPAS DEL PROCEDIMIENTO DE SELECCIÓN

1.1. REFERENCIAS

Cuando en el presente documento se mencione la palabra Ley, se entiende que se está haciendo referencia a la Ley N° 30225, Ley de Contrataciones del Estado, y cuando se mencione la palabra Reglamento, se entiende que se está haciendo referencia al Reglamento de la Ley de Contrataciones del Estado aprobado por Decreto Supremo N° 344-2018-EF.

Las referidas normas incluyen sus respectivas modificaciones, de ser el caso.

1.2. CONVOCATORIA

Se realiza a través de su publicación en el SEACE de conformidad con lo señalado en el artículo 54 del Reglamento, en la fecha señalada en el calendario del procedimiento de selección, debiendo adjuntar las bases y resumen ejecutivo.

1.3. REGISTRO DE PARTICIPANTES

El registro de participantes se realiza conforme al artículo 55 del Reglamento. En el caso de un consorcio, basta que se registre uno (1) de sus integrantes.

Importante

- *Para registrarse como participante en un procedimiento de selección convocado por las Entidades del Estado Peruano, es necesario que los proveedores cuenten con inscripción vigente y estar habilitados ante el Registro Nacional de Proveedores (RNP) que administra el Organismo Supervisor de las Contrataciones del Estado (OSCE). Para obtener mayor información, se puede ingresar a la siguiente dirección electrónica: www.rnp.gob.pe.*
- *Los proveedores que deseen registrar su participación deben ingresar al SEACE utilizando su Certificado SEACE (usuario y contraseña). Asimismo, deben observar las instrucciones señaladas en el documento de orientación "Guía para el registro de participantes electrónico" publicado en <https://www2.seace.gob.pe/>.*
- *En caso los proveedores no cuenten con inscripción vigente en el RNP y/o se encuentren inhabilitados o suspendidos para ser participantes, postores y/o contratistas, el SEACE restringirá su registro, quedando a potestad de estos intentar nuevamente registrar su participación en el procedimiento de selección en cualquier otro momento, dentro del plazo establecido para dicha etapa, siempre que haya obtenido la vigencia de su inscripción o quedado sin efecto la sanción que le impuso el Tribunal de Contrataciones del Estado.*

1.4. FORMULACIÓN DE CONSULTAS Y OBSERVACIONES A LAS BASES

La formulación de consultas y observaciones a las bases se efectúa de conformidad con lo establecido en los numerales 72.1 y 72.2 del artículo 72 del Reglamento, así como el literal a) del artículo 89 del Reglamento.

Importante

No pueden formularse consultas ni observaciones respecto del contenido de una ficha de homologación aprobada. Las consultas y observaciones que se formulen sobre el particular, se tienen como no presentadas.

1.5. ABSOLUCIÓN DE CONSULTAS, OBSERVACIONES E INTEGRACIÓN DE BASES

La absolución de consultas, observaciones e integración de las bases se realizan conforme a las disposiciones previstas en el numeral 72.4 del artículo 72 y el literal a) del artículo 89 del Reglamento.

Importante

- *No se absolverán consultas y observaciones a las bases que se presenten en forma física.*
- *Cuando exista divergencia entre lo indicado en el pliego de absolución de consultas y observaciones y la integración de bases, prevalece lo absuelto en el referido pliego; sin perjuicio, del deslinde de responsabilidades correspondiente.*

1.6. FORMA DE PRESENTACIÓN DE OFERTAS

Las ofertas se presentan conforme lo establecido en el artículo 59 y en el artículo 90 del Reglamento.

Las declaraciones juradas, formatos o formularios previstos en las bases que conforman la oferta deben estar debidamente firmados por el postor (firma manuscrita o digital, según la Ley N° 27269, Ley de Firmas y Certificados Digitales²). Los demás documentos deben ser visados por el postor. En el caso de persona jurídica, por su representante legal, apoderado o mandatario designado para dicho fin y, en el caso de persona natural, por este o su apoderado. No se acepta el pegado de la imagen de una firma o visto. Las ofertas se presentan foliadas.

Importante

- *Los formularios electrónicos que se encuentran en el SEACE y que los proveedores deben llenar para presentar sus ofertas, tienen carácter de declaración jurada.*
- *En caso la información contenida en los documentos escaneados que conforman la oferta no coincida con lo declarado a través del SEACE, prevalece la información declarada en los documentos escaneados.*
- *No se tomará en cuenta las ofertas que se presenten en físico a la Entidad.*

1.7. PRESENTACIÓN Y APERTURA DE OFERTAS

El participante presentará su oferta de manera electrónica a través del SEACE, desde las 00:01 horas hasta las 23:59 horas del día establecido para el efecto en el cronograma del procedimiento; adjuntando el archivo digitalizado que contenga los documentos que conforman la oferta de acuerdo a lo requerido en las bases.

El participante debe verificar antes de su envío, bajo su responsabilidad, que el archivo pueda ser descargado y su contenido sea legible.

Importante

Los integrantes de un consorcio no pueden presentar ofertas individuales ni conformar más de un consorcio en un procedimiento de selección, o en un determinado ítem cuando se trate de procedimientos de selección según relación de ítems.

² Para mayor información sobre la normativa de firmas y certificados digitales ingresar a: <https://www.indecopi.gob.pe/web/firmas-digitales/firmar-y-certificados-digitales>

En la apertura electrónica de la oferta técnica, el órgano encargado de las contrataciones o el comité de selección, según corresponda, verifica la presentación de lo exigido en la sección específica de las bases de conformidad con el numeral 81.2 del artículo 81 del Reglamento y determina si las ofertas responden a las características y/o requisitos y condiciones de los Términos de Referencia, detallados en la sección específica de las bases. De no cumplir con lo requerido, la oferta se considera no admitida.

1.8. CALIFICACIÓN Y EVALUACIÓN DE LAS OFERTAS

La calificación y evaluación de los postores se realiza conforme los requisitos de calificación y factores de evaluación que se indican en la sección específica de las bases.

La evaluación técnica y económica se realiza sobre la base de:

Oferta técnica : 100 puntos
Oferta económica : 100 puntos

1.8.1 CALIFICACIÓN DE LAS OFERTAS TÉCNICAS

La calificación de las ofertas técnicas se realiza conforme a lo establecido en el numeral 82.1 del artículo 82 del Reglamento.

1.8.2 EVALUACIÓN DE LAS OFERTAS TÉCNICAS

La evaluación de las ofertas técnicas se realiza conforme a lo establecido en los numerales 82.2 y 82.3 del artículo 82 del Reglamento.

1.8.3 APERTURA Y EVALUACIÓN DE OFERTAS ECONÓMICAS

El órgano encargado de las contrataciones o el comité de selección, según corresponda, evalúa las ofertas económicas y determina el puntaje total de las ofertas conforme a lo dispuesto en el artículo 83 del Reglamento así como los coeficientes de ponderación previstos en la sección específica de las bases.

Importante

En el caso de contratación de consultorías de obras a ser prestadas fuera de la provincia de Lima y Callao, cuyo valor referencial no supere los doscientos mil Soles (S/200,000.00), a solicitud del postor se asigna una bonificación equivalente al diez por ciento (10%) sobre el puntaje total obtenido por los postores con domicilio en la provincia donde prestará el servicio, o en las provincias colindantes, sean o no pertenecientes al mismo departamento o región. El domicilio es el consignado en la constancia de inscripción ante el RNP³. Lo mismo aplica en el caso de procedimientos de selección por relación de ítems, cuando algún ítem no supera el monto señalado anteriormente.

1.9. SUBSANACIÓN DE LAS OFERTAS

La subsanación de las ofertas se sujeta a lo establecido en el artículo 60 del Reglamento. El plazo que se otorgue para la subsanación no puede ser inferior a un (1) día hábil.

La solicitud de subsanación se realiza de manera electrónica a través del SEACE y será remitida al correo electrónico consignado por el postor al momento de realizar su inscripción en el RNP, siendo su responsabilidad el permanente seguimiento de las notificaciones a dicho

³ La constancia de inscripción electrónica se visualizará en el portal web del Registro Nacional de Proveedores: www.mpp.gob.pe

correo. La notificación de la solicitud se entiende efectuada el día de su envío al correo electrónico.

La presentación de las subsanaciones se realiza a través del SEACE. No se tomará en cuenta la subsanación que se presente en físico a la Entidad.

1.10. OTORGAMIENTO DE LA BUENA PRO

La buena pro se otorga luego de la evaluación correspondiente según lo indicado en el numeral 1.8.3 de la presente sección.

Previo al otorgamiento de la buena pro, el órgano encargado de las contrataciones o el comité de selección, según corresponda, aplica lo dispuesto en el artículo 68 del Reglamento, sobre el rechazo de las ofertas, de ser el caso.

En el supuesto de que dos (2) o más ofertas empaten, el otorgamiento de la buena pro se efectúa siguiendo estrictamente el orden señalado en el numeral 91.2 del artículo 91 del Reglamento.

El desempate mediante sorteo se realiza de manera electrónica a través del SEACE.

Definida la oferta ganadora, el órgano encargado de las contrataciones o el comité de selección, según corresponda, otorga la buena pro, mediante su publicación en el SEACE, incluyendo el cuadro comparativo y las actas debidamente motivadas de los resultados de la admisión, no admisión, calificación, descalificación, evaluación, rechazo y el otorgamiento de la buena pro.

1.11. CONSENTIMIENTO DE LA BUENA PRO

Cuando se hayan presentado dos (2) o más ofertas, el consentimiento de la buena pro se produce a los cinco (5) días hábiles siguientes de la notificación de su otorgamiento, sin que los postores hayan ejercido el derecho de interponer el recurso de apelación.

En caso que se haya presentado una sola oferta, el consentimiento de la buena pro se produce el mismo día de la notificación de su otorgamiento.

El consentimiento del otorgamiento de la buena pro se publica en el SEACE al día hábil siguiente de producido.

Importante

Una vez consentido el otorgamiento de la buena pro, el órgano encargado de las contrataciones o el órgano de la Entidad al que se haya asignado tal función realiza la verificación de la oferta presentada por el postor ganador de la buena pro conforme lo establecido en el numeral 64.6 del artículo 64 del Reglamento.

CAPÍTULO II

SOLUCIÓN DE CONTROVERSIAS DURANTE EL PROCEDIMIENTO DE SELECCIÓN

2.1. RECURSO DE APELACIÓN

A través del recurso de apelación se pueden impugnar los actos dictados durante el desarrollo del procedimiento de selección hasta antes del perfeccionamiento del contrato.

El recurso de apelación se presenta ante la Entidad convocante, y es conocido y resuelto por su Titular, cuando el valor referencial sea igual o menor a cincuenta (50) UIT. Cuando el valor referencial sea mayor a dicho monto, el recurso de apelación se presenta ante y es resuelto por el Tribunal de Contrataciones del Estado.

En los procedimientos de selección según relación de ítems, el valor referencial total del procedimiento determina ante quién se presenta el recurso de apelación.

Los actos que declaren la nulidad de oficio, la cancelación del procedimiento de selección y otros actos emitidos por el Titular de la Entidad que afecten la continuidad de este, se impugnan ante el Tribunal de Contrataciones del Estado.

Importante

- *Una vez otorgada la buena pro, el órgano encargado de las contrataciones o el comité de selección, según corresponda, está en la obligación de permitir el acceso de los participantes y postores al expediente de contratación, salvo la información calificada como secreta, confidencial o reservada por la normativa de la materia, a más tardar dentro del día siguiente de haberse solicitado por escrito.*
- *A efectos de recoger la información de su interés, los postores pueden valerse de distintos medios, tales como: (i) la lectura y/o toma de apuntes, (ii) la captura y almacenamiento de imágenes, e incluso (iii) pueden solicitar copia de la documentación obrante en el expediente, siendo que, en este último caso, la Entidad deberá entregar dicha documentación en el menor tiempo posible, previo pago por tal concepto.*
- *El recurso de apelación se presenta ante la Mesa de Partes del Tribunal o ante las oficinas desconcentradas del OSCE o en la Unidad de Trámite Documentario de la Entidad, según corresponda.*

2.2. PLAZOS DE INTERPOSICIÓN DEL RECURSO DE APELACIÓN

La apelación contra el otorgamiento de la buena pro o contra los actos dictados con anterioridad a ella se interpone dentro de los cinco (5) días hábiles siguientes de haberse notificado el otorgamiento de la buena pro.

La apelación contra los actos dictados con posterioridad al otorgamiento de la buena pro, contra la declaración de nulidad, cancelación y declaratoria de desierto del procedimiento, se interpone dentro de los cinco (5) días hábiles siguientes de haberse tomado conocimiento del acto que se desea impugnar.

CAPÍTULO III DEL CONTRATO

3.1. PERFECCIONAMIENTO DEL CONTRATO

Los plazos y el procedimiento para perfeccionar el contrato se realiza conforme a lo indicado en el artículo 141 del Reglamento.

Para perfeccionar el contrato, el postor ganador de la buena pro debe presentar los documentos señalados en el artículo 139 del Reglamento y los previstos en la sección específica de las bases.

3.2. GARANTÍAS

Las garantías que deben otorgar los postores y/o contratistas, según corresponda, son las de fiel cumplimiento del contrato y por los adelantos.

3.2.1. GARANTÍA DE FIEL CUMPLIMIENTO

Como requisito indispensable para perfeccionar el contrato, el postor ganador debe entregar a la Entidad la garantía de fiel cumplimiento del mismo por una suma equivalente al diez por ciento (10%) del monto del contrato original. Esta se mantiene vigente hasta el consentimiento de la liquidación final.

3.2.2. GARANTÍA DE FIEL CUMPLIMIENTO POR PRESTACIONES ACCESORIAS

En las contrataciones que conllevan la ejecución de prestaciones accesorias, tales como mantenimiento, reparación o actividades afines, se otorga una garantía adicional por una suma equivalente al diez por ciento (10%) del monto del contrato de la prestación accesorio, la misma que debe ser renovada periódicamente hasta el cumplimiento total de las obligaciones garantizadas.

Importante

En los contratos de consultorías de obras que celebren las Entidades con las micro y pequeñas empresas, estas últimas pueden otorgar como garantía de fiel cumplimiento el diez por ciento (10%) del monto del contrato, porcentaje que es retenido por la Entidad durante la primera mitad del número total de pagos a realizarse, de forma prorrateada en cada pago, con cargo a ser devuelto a la finalización del mismo, conforme lo establecen los numerales 149.4 y 149.5 del artículo 149 del Reglamento y numeral 151.2 del artículo 151 del Reglamento.

3.2.3. GARANTÍA POR ADELANTO

En caso se haya previsto en la sección específica de las bases la entrega de adelantos, el contratista debe presentar una garantía emitida por idéntico monto conforme a lo estipulado en el artículo 153 del Reglamento.

3.3. REQUISITOS DE LAS GARANTÍAS

Las garantías que se presenten deben ser incondicionales, solidarias, irrevocables y de realización automática en el país, al solo requerimiento de la Entidad. Asimismo, deben ser emitidas por empresas que se encuentren bajo la supervisión directa de la Superintendencia de Banca, Seguros y Administradoras Privadas de Fondos de Pensiones y que cuenten con clasificación de riesgo B o superior. Asimismo, deben estar autorizadas para emitir garantías; o

estar consideradas en la última lista de bancos extranjeros de primera categoría que periódicamente publica el Banco Central de Reserva del Perú.

Importante

Corresponde a la Entidad verificar que las garantías presentadas por el postor ganador de la buena pro y/o contratista cumplan con los requisitos y condiciones necesarios para su aceptación y eventual ejecución; sin perjuicio de la determinación de las responsabilidades funcionales que correspondan.

Advertencia

Los funcionarios de las Entidades no deben aceptar garantías emitidas bajo condiciones distintas a las establecidas en el presente numeral, debiendo tener en cuenta lo siguiente:

1. La clasificadora de riesgo que asigna la clasificación a la empresa que emite la garantía debe encontrarse listada en el portal web de la SBS (<http://www.sbs.gob.pe/sistema-financiero/clasificadoras-de-riesgo>).

2. Se debe identificar en la página web de la clasificadora de riesgo respectiva, cuál es la clasificación vigente de la empresa que emite la garantía, considerando la vigencia a la fecha de emisión de la garantía.

3. Para fines de lo establecido en el artículo 148 del Reglamento, la clasificación de riesgo B, incluye las clasificaciones B+ y B.

4. Si la empresa que otorga la garantía cuenta con más de una clasificación de riesgo emitida por distintas empresas listadas en el portal web de la SBS, bastará que en una de ellas cumpla con la clasificación mínima establecida en el Reglamento.

En caso exista alguna duda sobre la clasificación de riesgo asignada a la empresa emisora de la garantía, se deberá consultar a la clasificadora de riesgos respectiva.

De otro lado, además de cumplir con el requisito referido a la clasificación de riesgo, a efectos de verificar si la empresa emisora se encuentra autorizada por la SBS para emitir garantías, debe revisarse el portal web de dicha Entidad (<http://www.sbs.gob.pe/sistema-financiero/relacion-de-empresas-que-se-encuentran-autorizadas-a-emitir-cartas-fianza>).

Los funcionarios competentes deben verificar la autenticidad de la garantía a través de los mecanismos establecidos (consulta web, teléfono u otros) por la empresa emisora.

3.4. EJECUCIÓN DE GARANTÍAS

La Entidad puede solicitar la ejecución de las garantías conforme a los supuestos contemplados en el artículo 155 del Reglamento.

3.5. ADELANTOS

La Entidad puede entregar adelantos directos al contratista, los que en ningún caso exceden en conjunto del treinta por ciento (30%) del monto del contrato original, siempre que ello haya sido previsto en la sección específica de las bases.

3.6. PENALIDADES

3.6.1. PENALIDAD POR MORA EN LA EJECUCIÓN DE LA PRESTACIÓN

En caso de retraso injustificado del contratista en la ejecución de las prestaciones objeto del contrato, la Entidad le aplica automáticamente una penalidad por mora por cada día de atraso, de conformidad con el artículo 162 del Reglamento.

3.6.2. OTRAS PENALIDADES

La Entidad puede establecer penalidades distintas a la mencionada en el numeral precedente, según lo previsto en el artículo 163 del Reglamento y lo indicado en la sección específica de las bases.

Estos dos tipos de penalidades se calculan en forma independiente y pueden alcanzar cada una un monto máximo equivalente al diez por ciento (10%) del monto del contrato vigente, o de ser el caso, del ítem que debió ejecutarse.

3.7. PAGOS

El pago se realiza después de ejecutada la respectiva prestación, pudiendo contemplarse pagos a cuenta, según la forma establecida en la sección específica de las bases o en el contrato.

La Entidad paga las contraprestaciones pactadas a favor del contratista dentro de los diez (10) días calendario siguientes de otorgada la conformidad de los servicios, siempre que se verifiquen las condiciones establecidas en el contrato para ello, bajo responsabilidad del funcionario competente.

La conformidad se emite en un plazo máximo de quince (15) días, bajo responsabilidad del funcionario que debe emitir la conformidad.

En el caso que se haya suscrito contrato con un consorcio, el pago se realizará de acuerdo a lo que se indique en el contrato de consorcio.

Advertencia

En caso de retraso en los pagos a cuenta o pago final por parte de la Entidad, salvo que se deba a caso fortuito o fuerza mayor, esta reconoce al contratista los intereses legales correspondientes, de conformidad con el artículo 39 de la Ley y 171 del Reglamento, debiendo repetir contra los responsables de la demora injustificada.

3.8. INCUMPLIMIENTO DEL CONTRATO

Las causales para la resolución del contrato, serán aplicadas de conformidad con el artículo 36 de la Ley y 164 del Reglamento.

3.9. DISPOSICIONES FINALES

Todos los demás aspectos del presente procedimiento no contemplados en las bases se regirán supletoriamente por la Ley y su Reglamento, así como por las disposiciones legales vigentes.

SECCIÓN ESPECÍFICA

CONDICIONES ESPECIALES DEL PROCEDIMIENTO DE SELECCIÓN

(EN ESTA SECCIÓN LA ENTIDAD DEBERÁ COMPLETAR LA INFORMACIÓN EXIGIDA, DE ACUERDO A LAS INSTRUCCIONES INDICADAS)

CAPÍTULO I GENERALIDADES

1.1. ENTIDAD CONVOCANTE

Nombre : MUNICIPALIDAD DISTRITAL DE MIGUEL CHECA.
RUC N° : 20165923155
Domicilio legal : AV. VICTORIA SOJO – SULLANA – PIURA.
Teléfono: : 943268716
Correo electrónico: : Logística.mdmch@gmail.com

1.2. OBJETO DE LA CONVOCATORIA

El presente procedimiento de selección tiene por objeto la contratación del SERVICIO DE CONSULTORÍA DE SUPERVISION DE LA EJECUCION DE LA OBRA:" MEJORAMIENTO DE LOS CANALES SECUNDARIOS JIBITO, PAJARO BOBO, LA ANITA, CHACRAS VIEJAS DEL SISTEMA DE RIEGO DE JIBITO, DISTRITO DE MIGUEL CHECA, PROVINCIA DE SULLANA, PIURA, CUI 2199511

1.3. VALOR REFERENCIAL⁴

El valor referencial asciende a S/ 114,850.00 (Ciento catorce mil ochocientos cincuenta con 00/100 Soles), incluidos los impuestos de Ley y cualquier otro concepto que incida en el costo total del servicio de consultoría de obra. El valor referencial ha sido calculado al mes de diciembre.

Valor Referencial (VR)	Límites ⁵	
	Inferior	Superior
S/ 114,850.00 (Ciento catorce mil ochocientos cincuenta con 00/100 Soles)	S/103,365.00 (Ciento tres mil trescientos sesenta y cinco con 00/100 soles)	S/ 126,335 (Ciento veintiséis mil trescientos treinta y cinco con 00/100 soles)

Importante

Las ofertas económicas no pueden exceder los límites del valor referencial de conformidad con el numeral 28.2 del artículo 28 de la Ley.

1.4. EXPEDIENTE DE CONTRATACIÓN

El expediente de contratación fue aprobado mediante RESOLUCION DE ALCALDIA N°054-2025-MDMCH/A el 09 de enero de 2025.

1.5. FUENTE DE FINANCIAMIENTO

⁴ El monto del valor referencial indicado en esta sección de las bases no debe diferir del monto del valor referencial consignado en la ficha del procedimiento en el SEACE. No obstante, de existir contradicción entre estos montos, primará el monto del valor referencial indicado en las bases aprobadas.

⁵ De acuerdo a lo señalado en el artículo 48 del Reglamento, estos límites se calculan considerando dos (2) decimales. Para ello, si el límite inferior tiene más de dos decimales, se aumenta en un dígito el valor del segundo decimal; en el caso del límite superior, se considera el valor del segundo decimal sin efectuar el redondeo.

RECURSOS ORDINARIOS

Importante

La fuente de financiamiento debe corresponder a aquella prevista en la Ley de Equilibrio Financiero del Presupuesto del Sector Público del año fiscal en el cual se convoca el procedimiento de selección.

1.6. SISTEMA DE CONTRATACIÓN

El presente procedimiento se rige por el sistema de ESQUEMA MIXTO DE TARIFAS Y SUMA ALZADA, de acuerdo con lo establecido en el expediente de contratación respectivo.

Importante

En el caso de supervisión de obras, cuando se haya previsto que las actividades comprenden la liquidación del contrato de obra, la supervisión se rige bajo el sistema de tarifas mientras que la liquidación se rige bajo el sistema a suma alzada.

1.7. ALCANCES DEL REQUERIMIENTO

El alcance de la prestación está definido en el Capítulo III de la presente sección de las bases.

1.8. PLAZO DE PRESTACIÓN DEL SERVICIO DE CONSULTORÍA DE OBRA

Los servicios de consultoría de obra materia de la presente convocatoria se prestarán en el plazo de 150 (Ciento Cincuenta) días calendario, en concordancia con lo establecido en el expediente de contratación.

Importante

En el caso de supervisión de obras, el plazo inicial del contrato debe estar vinculado al del contrato de la obra a ejecutar y comprender hasta la liquidación de la obra, de conformidad con el artículo 10 de la Ley.

1.9. COSTO DE REPRODUCCIÓN Y ENTREGA DE BASES

Los participantes registrados tienen el derecho de recabar un ejemplar de las bases, para cuyo efecto deben cancelar S/ 5.00 (Cinco con 00/100 Soles), en Caja de la Entidad, sito en Av. Victoria Sojo, Sullana – Piura.

Importante

El costo de entrega de un ejemplar de las bases no puede exceder el costo de su reproducción.

1.10. BASE LEGAL

- Ley N° 32185. Ley de Presupuesto del Sector Público para el Año Fiscal 2025.
- Ley N° 32186. Ley de Equilibrio Financiero del Presupuesto del Sector Público del año fiscal 2025.
- Decreto Supremo N° 004-2019-JUS, que aprueba el Texto Único Ordenado de la Ley N° 27444. Ley del Procedimiento Administrativo General.
- Ley N° 27809 – Ley de Transparencia y Acceso a la Información Pública.
- Decreto Supremo N° 008-2008-TR – Reglamento de la Ley Mype.
- Directivas OSCE.
- Decreto Supremo N° 011-79-VC.

Las referidas normas incluyen sus respectivas modificaciones, de ser el caso.

CAPÍTULO II DEL PROCEDIMIENTO DE SELECCIÓN

2.1. CALENDARIO DEL PROCEDIMIENTO DE SELECCIÓN

Según el cronograma de la ficha de selección de la convocatoria publicada en el SEACE.

Importante

De conformidad con la vigesimosegunda Disposición Complementaria Final del Reglamento, en caso la Entidad (Ministerios y sus organismos públicos, programas o proyectos adscritos) haya difundido el requerimiento a través del SEACE siguiendo el procedimiento establecido en dicha disposición, no procede formular consultas u observaciones al requerimiento.

2.2. CONTENIDO DE LAS OFERTAS

2.2.1. OFERTA TÉCNICA

La oferta contendrá, además de un índice de documentos⁶, la siguiente documentación:

2.2.1.1. Documentación de presentación obligatoria

A. Documentos para la admisión de la oferta

a.1) Declaración jurada de datos del postor. (**Anexo N° 1**)

a.2) Documento que acredite la representación de quien suscribe la oferta.

En caso de persona jurídica, copia del certificado de vigencia de poder del representante legal, apoderado o mandatario designado para tal efecto.

En caso de persona natural, copia del documento nacional de identidad o documento análogo, o del certificado de vigencia de poder otorgado por persona natural, del apoderado o mandatario, según corresponda.

En el caso de consorcios, este documento debe ser presentado por cada uno de los integrantes del consorcio que suscriba la promesa de consorcio, según corresponda.

Advertencia

De acuerdo con el artículo 4 del Decreto Legislativo N° 1246, las Entidades están prohibidas de exigir a los administrados o usuarios la información que puedan obtener directamente mediante la interoperabilidad a que se refieren los artículos 2 y 3 de dicho Decreto Legislativo. En esa medida, si la Entidad es usuaria de la Plataforma de Interoperabilidad del Estado – PIDE⁷ y siempre que el servicio web se encuentre activo en el Catálogo de Servicios de dicha plataforma, no corresponderá exigir el certificado de vigencia de poder y/o documento nacional de identidad.

a.3) Declaración jurada de acuerdo con el literal b) del artículo 52 del Reglamento. (**Anexo N° 2**)

⁶ La omisión del índice no determina la no admisión de la oferta.

⁷ Para mayor información de las Entidades usuarias y del Catálogo de Servicios de la Plataforma de Interoperabilidad del Estado – PIDE ingresar al siguiente enlace <https://www.gobiernodigital.gob.pe/interoperabilidad/>

- a.4) Declaración jurada de cumplimiento de los Términos de Referencia contenidos en el numeral 3.1 del Capítulo III de la presente sección. (**Anexo N° 3**)
- a.5) Declaración jurada de plazo de prestación del servicio de consultoría de obra. (**Anexo N° 4**).
- a.6) Promesa de consorcio con firmas legalizadas, de ser el caso, en la que se consigne los integrantes, el representante común, el domicilio común y las obligaciones a las que se compromete cada uno de los integrantes del consorcio así como el porcentaje equivalente a dichas obligaciones. (**Anexo N° 5**)

Importante

El órgano encargado de las contrataciones o el comité de selección, según corresponda, verifica la presentación de los documentos requeridos. De no cumplir con lo requerido, la oferta se considera no admitida.

B. Documentos para acreditar los requisitos de calificación

Incorporar en la oferta los documentos que acreditan los “**Requisitos de Calificación**” que se detallan en el numeral 3.2 del Capítulo III de la presente sección de las bases.

2.2.1.2. Documentación de presentación facultativa:

- a) En el caso de microempresas y pequeñas empresas integradas por personas con discapacidad, o en el caso de consorcios conformados en su totalidad por estas empresas, deben presentar la constancia o certificado con el cual acredite su inscripción en el Registro de Empresas Promocionales para Personas con Discapacidad⁸.
- b) Incorporar en la oferta los documentos que acreditan los “**Factores de Evaluación**” establecidos en el Capítulo IV de la presente sección de las bases, a efectos de obtener el puntaje previsto en dicho Capítulo para cada factor.
- c) Solicitud de bonificación por tener la condición de micro y pequeña empresa. (**Anexo N° 11**)

Advertencia

El órgano encargado de las contrataciones o el comité de selección, según corresponda, no podrá exigir al postor la presentación de documentos que no hayan sido indicados en los acápites “Documentos para la admisión de la oferta”, “Requisitos de calificación” y “Factores de evaluación”.

2.2.2. OFERTA ECONÓMICA

La oferta económica expresada en SOLES. Adjuntar obligatoriamente el **Anexo N° 6**.

El monto total de la oferta económica y los subtotales que lo componen deben ser expresados con dos (2) decimales. Los precios unitarios o tarifas pueden ser expresados con más de dos (2) decimales.

Importante

⁸ Dicho documento se tendrá en consideración en caso de empate, conforme a lo previsto en el artículo 91 del Reglamento.

- *El órgano encargado de las contrataciones o el comité de selección, según corresponda, declara no admitidas las ofertas que no se encuentren dentro de los límites del valor referencial previstos en el numeral 28.2 del artículo 28 de la Ley.*
- *La estructura de costos, se presenta para el perfeccionamiento del contrato.*

2.3. DETERMINACIÓN DEL PUNTAJE TOTAL DE LAS OFERTAS

Una vez evaluadas las ofertas técnica y económica se procederá a determinar el puntaje total de las mismas.

El puntaje total de las ofertas es el promedio ponderado de ambas evaluaciones, obtenido de la aplicación de la siguiente fórmula:

$$PTPi = c_1 PT_i + c_2 Pe_i$$

Donde:

- PTPi = Puntaje total del postor i
PTi = Puntaje por evaluación técnica del postor i
Pei = Puntaje por evaluación económica del postor i
c₁ = Coeficiente de ponderación para la evaluación técnica.
c₂ = Coeficiente de ponderación para la evaluación económica.

Se aplicarán las siguientes ponderaciones:

- c₁ = 0.80
c₂ = 0.20

Donde: c₁ + c₂ = 1.00

2.4. PRESENTACIÓN DEL RECURSO DE APELACIÓN

“El recurso de apelación se presenta ante la Unidad de Trámite Documentario de la Entidad.

En caso el participante o postor opte por presentar recurso de apelación y por otorgar la garantía mediante depósito en cuenta bancaria, se debe realizar el abono en:

N ° de Cuenta : [.....]

Banco : [.....]

N° CCI⁹ : [.....]

2.5. REQUISITOS PARA PERFECCIONAR EL CONTRATO

El postor ganador de la buena pro debe presentar los siguientes documentos para perfeccionar el contrato:

- Garantía de fiel cumplimiento del contrato.
- Garantía de fiel cumplimiento por prestaciones accesorias, de ser el caso.
- Contrato de consorcio con firmas legalizadas ante Notario de cada uno de los integrantes, de ser el caso.
- Código de cuenta interbancaria (CCI) o, en el caso de proveedores no domiciliados, el número de su cuenta bancaria y la entidad bancaria en el exterior.
- Copia de la vigencia del poder del representante legal de la empresa que acredite que cuenta con facultades para perfeccionar el contrato, cuando corresponda.

⁹ En caso de transferencia interbancaria.

- f) Copia de DNI del postor en caso de persona natural, o de su representante legal en caso de persona jurídica.

Advertencia

De acuerdo con el artículo 4 del Decreto Legislativo N° 1246, las Entidades están prohibidas de exigir a los administrados o usuarios la información que puedan obtener directamente mediante la interoperabilidad a que se refieren los artículos 2 y 3 de dicho Decreto Legislativo. En esa medida, si la Entidad es usuaria de la Plataforma de Interoperabilidad del Estado – PIDE¹⁰ y siempre que el servicio web se encuentre activo en el Catálogo de Servicios de dicha plataforma, no corresponderá exigir los documentos previstos en los literales e) y f).

- g) Domicilio para efectos de la notificación durante la ejecución del contrato.
h) Autorización de notificación de la decisión de la Entidad sobre la solicitud de ampliación de plazo mediante medios electrónicos de comunicación ¹¹. **(Anexo N° 12)**
i) Detalle de los precios unitarios de la oferta económica¹².
j) Estructura de costos de la oferta económica.
k) Detalle del monto de la oferta económica de cada uno de los servicios de consultoría de obra que conforman el paquete¹³.
l) Copia de los diplomas que acrediten la formación académica requerida del personal clave, en caso que el grado o título profesional requerido no se encuentren publicados en el Registro Nacional de Grados Académicos y Títulos Profesionales a cargo de la de la Superintendencia Nacional de Educación Superior Universitaria – SUNEDU¹⁴.
m) Copia de (i) contratos y su respectiva conformidad o (ii) constancias o (iii) certificados o (iv) cualquier otra documentación que, de manera fehaciente demuestre la experiencia del personal clave.
n) Copia de documentos que sustenten la propiedad, la posesión, el compromiso de compra venta o alquiler u otro documento que acredite la disponibilidad del requisito de calificación equipamiento estratégico. En el caso que el postor ganador sea un consorcio los documentos de acreditación de este requisito pueden estar a nombre del consorcio o de uno de sus integrantes¹⁵.

Importante

- *La Entidad debe aceptar las diferentes denominaciones utilizadas para acreditar la carrera profesional requerida, aun cuando no coincida literalmente con aquella prevista en los requisitos de calificación (por ejemplo Ingeniería Ambiental, Ingeniería en Gestión Ambiental, Ingeniería y Gestión Ambiental u otras denominaciones).*
- *Los documentos que acreditan la experiencia del personal clave deben incluir como mínimo los nombres y apellidos del personal, el cargo desempeñado, el plazo de la prestación indicando el día, mes y año de inicio y culminación, el nombre de la Entidad u organización que emite el documento, la fecha de emisión y nombres y apellidos de quien suscribe el documento.*

En caso estos documentos establezcan el plazo de la experiencia adquirida por el personal clave en meses sin especificar los días la Entidad debe considerar el mes completo.

De presentarse experiencia ejecutada paralelamente (traslape), para el cómputo del tiempo de dicha experiencia sólo se considerará una vez el periodo traslapado. No obstante, de

¹⁰ Para mayor información de las Entidades usuarias y del Catálogo de Servicios de la Plataforma de Interoperabilidad del Estado – PIDE ingresar al siguiente enlace <https://www.gobiernodigital.gob.pe/interoperabilidad/>

¹¹ En tanto se implemente la funcionalidad en el SEACE, de conformidad con la Primera Disposición Complementaria Transitoria del Decreto Supremo N° 234-2022-EF.

¹² Incluir solo en caso de la contratación bajo el sistema a suma alzada.

¹³ Incluir solo en caso de contrataciones por paquete.

¹⁴ <https://enlinea.sunedu.gob.pe/>

¹⁵ Incluir solo en caso se haya incluido el equipamiento estratégico como requisito de calificación.

presentarse periodos traslapados en el supervisor de obra, no se considera ninguna de las experiencias acreditadas, salvo la supervisión de obras por paquete.

Se considerará aquella experiencia que no tenga una antigüedad mayor a veinticinco (25) años anteriores a la fecha de la presentación de ofertas.

Asimismo, la Entidad debe valorar de manera integral los documentos presentados para acreditar dicha experiencia. En tal sentido, aun cuando en los documentos presentados la denominación del cargo o puesto no coincida literalmente con aquella prevista en los requisitos de calificación, se deberá validar la experiencia si las actividades que realizó el profesional corresponden con la función propia del cargo o puesto requerido.

- Cuando el postor ganador de la buena pro presenta como personal clave a profesionales que se encuentren prestando servicios como residente o supervisor en obras contratadas por la Entidad que no cuentan con recepción, procede otorgar plazo adicional para subsanar, conforme lo previsto en el literal a) del artículo 141 del Reglamento.*
- En caso que el postor ganador de la buena pro sea un consorcio, las garantías que presente este para el perfeccionamiento del contrato, así como durante la ejecución contractual, de ser el caso, además de cumplir con las condiciones establecidas en el artículo 33 de la Ley y en el artículo 148 del Reglamento, deben consignar expresamente el nombre completo o la denominación o razón social de los integrantes del consorcio, en calidad de garantizados, de lo contrario no podrán ser aceptadas por las Entidades. No se cumple el requisito antes indicado si se consigna únicamente la denominación del consorcio, conforme lo dispuesto en la Directiva “Participación de Proveedores en Consorcio en las Contrataciones del Estado”.*
- En los contratos de consultoría de obras que celebren las Entidades con las micro y pequeñas empresas, estas últimas pueden otorgar como garantía de fiel cumplimiento el diez por ciento (10%) del monto del contrato, porcentaje que es retenido por la Entidad durante la primera mitad del número total de pagos a realizarse, de forma prorrateada en cada pago, con cargo a ser devuelto a la finalización del mismo, conforme lo establece el numeral 149.4 del artículo 149 y el numeral 151.2 del artículo 151 del Reglamento. Para dicho efecto los postores deben encontrarse registrados en el REMYPE, consignando en la Declaración Jurada de Datos del Postor (Anexo N° 1) o en la solicitud de retención de la garantía durante el perfeccionamiento del contrato, que tienen la condición de MYPE, lo cual será verificado por la Entidad en el link <http://www2.trabajo.gob.pe/servicios-en-linea-2-2> opción consulta de empresas acreditadas en el REMYPE.*

Importante

- Corresponde a la Entidad verificar que las garantías presentadas por el postor ganador de la buena pro cumplan con los requisitos y condiciones necesarios para su aceptación y eventual ejecución; sin perjuicio de la determinación de las responsabilidades funcionales que correspondan.*
- De conformidad con el Reglamento Consular del Perú aprobado mediante Decreto Supremo N° 076-2005-RE para que los documentos públicos y privados extendidos en el exterior tengan validez en el Perú, deben estar legalizados por los funcionarios consulares peruanos y refrendados por el Ministerio de Relaciones Exteriores del Perú, salvo que se trate de documentos públicos emitidos en países que formen parte del Convenio de la Apostilla, en cuyo caso bastará con que estos cuenten con la Apostilla de la Haya¹⁶.*
- La Entidad no puede exigir documentación o información adicional a la consignada en el presente numeral para el perfeccionamiento del contrato.*

¹⁶ Según lo previsto en la Opinión N° 009-2016/DTN.

2.6. PERFECCIONAMIENTO DEL CONTRATO

El contrato se perfecciona con la suscripción del documento que lo contiene. Para dicho efecto el postor ganador de la buena pro, dentro del plazo previsto en el artículo 141 del Reglamento, debe presentar la documentación requerida en Mesa de Partes de la Entidad de la Municipalidad Distrital de Miguel Checa, sito en Av. Victoria Sojo - Sullana – Piura.

2.7. FORMA DE PAGO

La Entidad realizará el pago de la contraprestación pactada a favor del contratista en PAGOS PARCIALES por valorizaciones según el porcentaje de avance de la Obra, previa aprobación y conformidad de la Gerencia de Desarrollo Urbano Rural e Infraestructura y Obras.

Para efectos del pago de las contraprestaciones ejecutadas por el contratista, la Entidad debe contar con la siguiente documentación:

- Informe del funcionario responsable de la Gerencia de Desarrollo Urbano Rural e Infraestructura y Obras emitiendo la conformidad de la prestación efectuada.
- Comprobante de pago.
- Cuenta Interbancaria

Dicha documentación se debe presentar en Mesa de Partes de la Entidad de la Municipalidad Distrital de Miguel Checa, sito en Av. Victoria Sojo - Sullana – Piura.

CAPÍTULO III REQUERIMIENTO

Importante

De conformidad con el numeral 29.8 del artículo 29 del Reglamento, el área usuaria es responsable de la adecuada formulación del requerimiento, debiendo asegurar la calidad técnica y reducir la necesidad de su reformulación por errores o deficiencias técnicas que repercutan en el proceso de contratación

3.1. TERMINOS DE REFERENCIA

EXPEDIENTE TÉCNICO E INFORMACIÓN COMPLEMENTARIA DEL EXPEDIENTE TÉCNICO

3.1.1. CONSIDERACIONES GENERALES

El expediente técnico aprobado mediante Resolución Gerencial N° 016-2021/MDMCH-GDURel, de fecha 24 de marzo de 2021, por el gobierno local de la Municipalidad Distrital de Miguel Checa, es el único documento que define las características técnicas del proyecto a partir de las cuales se ejecutará la obra. Este expediente describe de manera precisa las principales características del proyecto, incluyendo planos, especificaciones técnicas, estudios específicos realizados (como estudios de suelos y cálculos para el diseño), así como los costos (presupuesto y análisis de costos unitarios) y las cantidades de trabajo a ejecutar (metrados).

Además, el expediente técnico establece y define el plazo de ejecución de la obra, calculado en base a los rendimientos de equipos y mano de obra, considerando las diferentes partidas que conforman el presupuesto. Los precios incluidos asumen las condiciones y características de las actividades requeridas para la ejecución del trabajo, y también tienen en cuenta los efectos del clima de la zona donde se llevará a cabo la obra.

El expediente técnico contiene la siguiente información:

INDICE

1. MEMORIA DESCRIPTIVA

- 1.1. INTRODUCCION
- 1.2. CARACTERISTICAS GENERALES DEL ESTUDIO
 - 1.2.1. Generalidades
 - 1.2.2. Antecedentes
 - 1.2.3. Objetivos del proyecto
 - 1.2.4. Características del proyecto
- 1.3. DESCRIPCION DEL PROYECTO
 - 1.3.1. Planteamiento del problema
 - 1.3.2. Resumen de obras proyectadas
 - 1.3.3. Partidas priorizadas
 - 1.3.4. Resumen de Presupuesto
 - 1.3.5. Plazo de Ejecución
 - 1.3.6. Financiamiento

2. ESPECIFICACIONES TÉCNICAS

- 2.1. ESPECIFICACIONES TECNICAS Y CONCRETO DEL CANAL
 - 2.1.1. Definiciones
 - 2.1.2. Extensión de las Especificaciones
 - 2.1.3. Especificaciones y planos
 - 2.1.4. Errores u omisiones
 - 2.1.5. Condiciones extrañas o distintas
 - 2.1.6. Normas técnicas a adoptarse en la construcción
 - 2.1.7. Equipos, herramientas e implementos
 - 2.1.8. Materiales y artículos
 - 2.1.9. Personal
 - 2.1.10. Ingeniero Residente
 - 2.1.11. Inspección y/o Supervisión
 - 2.1.12. Cuaderno de obra

- 2.1.13. Acceso a la obra
- 2.1.14. Orden de prelación
- 2.1.15. Control de agua durante la construcción
- 2.1.16. Mantenimiento y reparación
- 2.1.17. Limpieza final de la obra
- 2.1.18. Medidas de Seguridad
- 2.1.19. Planos de post construcción
- 2.1.20. Programa de ejecución de obra
- 2.1.21. De los gastos generales
- 2.2. ALCANCES DE LAS ESPECIFICACIONES
 - 2.2.1. Obras provisionales
 - 2.2.2. Trabajos preliminares
 - 2.2.3. Canal de Concreto
 - 2.2.4. Toma laterales
 - 2.2.5. Retenciones
 - 2.2.6. Puente peatonal y vehicular
 - 2.2.7. Transiciones
 - 2.2.8. Mitigación Ambiental y Seguridad
- 2.3. ESPECIFICACIONES TECNICAS DE CONCRETO
 - 2.3.1. Concreto
 - 2.3.2. Métodos de construcción
- 3. **RESUMEN DEL VALOR REFERENCIAL**
- 4. **ANALISIS DE PRECIOS UNITARIOS**
- 5. **RELACION DE INSUMOS**
- 6. **COSTO DE MOVILIZACION Y COSTO DE FLETE DE MATERIALES**
- 7. **DESAGREGADOS DE GASTOS GENERALES DE OBRA**
 - 7.1. DESAGREGADO DE GASTOS GENERALES DE OBRA
 - 7.2. DESAGREGADO DE GASTOS GENERALES DE OBRA Y UTILIDAD
- 8. **DESAGREGADO DE GASTOS GENERALES DE SUPERVISION DE OBRA**
- 9. **RESUMEN DE GASTOS DE OBRA Y SUPERVISION**
- 10. **RESUMEN DEL VALOR REFERENCIAL TOTAL**
- 11. **PRESUPUESTO ANALITICO DE OBRA**
- 12. **PRESUPUESTO ANALITICO DE SUPERVISION DE OBRA**
- 13. **PRESUPUESTO ANALITICO TOTAL**
- 14. **PLANTILLA DE METRADOS**
 - 14.1. RESUMEN DE METRADOS
 - 14.2. SUSTENTO DE METRADOS
- 15. **ESTUDIOS BASICOS**
 - 15.1. ESTUDIO HIDROLOGICO
 - 15.1.1. Aspectos Generales
 - 15.1.2. Desarrollo del Estudio Hidrológico
 - 15.1.3. Conclusiones y Recomendaciones
 - 15.1.4. Anexos – Panel Fotográfico
 - 15.2. PLANTEAMIENTO Y CALCULOS HIDRAULICOS
 - 15.2.1. Localización
 - 15.2.2. Objetivos del Planteamiento y Cálculos Hidráulicos
 - 15.2.3. Planteamiento Hidráulico
 - 15.2.4. Cálculos Hidráulicos de canal y obras proyectadas
 - 15.3. ESTUDIO TOPOGRAFICO Y GEODESICO
 - 15.3.1. Características generales del estudio
 - 15.3.2. Metodología y equipo de trabajo
 - 15.3.3. Resultado del Estudio
 - 15.3.4. Conclusiones y Recomendaciones
 - 15.4. DISEÑO ESTRUCTURAL
 - 15.4.1. Características generales del diseño
 - 15.4.2. Metodología del trabajo
 - 15.4.3. Diseño estructural en canales abiertos
 - 15.4.4. Diseño estructural en obras de arte
 - 15.5. ESTUDIO GEOLOGICO Y GEOTECNICO
 - 15.5.1. Geología y Geomorfología
 - 15.5.2. Investigaciones y trabajos de campo
 - 15.5.3. Ensayos de Laboratorio y Perfiles Estratigráficos

- 15.5.4. Contenido de la humedad natural y estrato de apoyo de la cimentación
- 15.6. ANALISIS DE RIESGOS Y DESASTRES
 - 15.6.1. Análisis de riesgos y desastres
 - 15.6.2. Estimación de Riesgos
 - 15.6.3. Medidas de reducción de Riesgos
 - 15.6.4. Costo de mitigación de Riesgos
 - 15.6.5. Fichas de evaluación de Riesgos
- 15.7. ESTUDIO AMBIENTAL
- 16. **ANEXO I**
 - 16.1. ACTAS
- 17. **ANEXO II**
 - 17.1. DIAGRAMAS DE FLUJO
 - 17.2. INDICADORES AMBIENTALES
 - 17.3. MATRIZ DE IMPACTOS
- 18. **PLANOS DE EJECUCION DE OBRA**
- 19. **ACTA DE LIBRE DISPONIBILIDAD**
- 20. **ACTA DE COMPROMISO Y MANTENIMIENTO**
- 21. **ACTA DE ACEPTACION DEL PROYECTO**
- 22. **LICENCIAS**

3.1.2. CONSIDERACIONES ESPECIFICAS

I. **DENOMINACIÓN DE LA CONTRATACIÓN:**

Contratación del servicio de consultoría para la Supervisión de la Obra denominada "MEJORAMIENTO DE LOS CANALES SECUNDARIOS JIBITO, PAJARO BOBO, LA ANITA, CHACRAS VIEJAS DEL SISTEMA DE RIEGO DE JIBITO, DISTRITO DE MIGUEL CHECA, PROVINCIA DE SULLANA, PIURA"

II. **ENTIDAD CONVOCANTE / UNIDAD EJECUTORA**

2.1. ENTIDAD CONVOCANTE

Sector : GOBIERNOS LOCAL

Nombre : MUNICIPALIDAD DISTRITAL DE MIGUEL CHECA

Teléfono :

Domicilio : AV. VICTORIA SOJO N° 485 C.P. SOJO – MIGUEL CHECA – SULLANA – PIURA

2.2. UNIDAD EJECUTORA

Código : 301578

Nombre : MUNICIPALIDAD DISTRITAL DE MIGUEL CHECA

III. **OBJETIVO**

3.1. OBJETIVO GENERAL

El objeto de los términos de referencia es la contratación de una persona natural o jurídica, debidamente inscrita en el Registro Nacional de Proveedores y en el registro de Consultor de Obra, para prestar servicios como Consultor de Obra en la supervisión de la obra denominada **Mejoramiento de los Canales Secundarios Jibito, Pájaro Bobo, La Anita y Chacras Viejas del Sistema de Riego de Jibito, Distrito de Miguel Checa, Provincia de Sullana, Piura**. La contratación busca asegurar una supervisión técnica adecuada y efectiva durante la ejecución de la obra.

3.2. OBJETIVO ESPECIFICO DEL PROYECTO

Supervisar la obra de mejoramiento de la infraestructura de riego en los sectores Jíbito, Pájaro Bobo, La Anita y Chacras Viejas del sistema de riego Jíbito, con el fin de incrementar los rendimientos y la producción de los cultivos de los pequeños productores. La supervisión garantizará la adecuada ejecución de las obras y la optimización en el uso y valorización del agua, lo que contribuirá al aumento de los ingresos familiares. Los objetivos específicos para lograr este fin son:

- Asegurar la eficiencia del riego en la prestación del servicio y en la provisión del recurso hídrico, de acuerdo con los requisitos de la cédula de cultivo, mediante la supervisión de la rehabilitación y optimización de la infraestructura de riego.
- Promover el uso racional y eficaz del agua, generando un mayor impacto en la producción agrícola del Valle de Jibito a través de una supervisión rigurosa.
- Incrementar la eficiencia del riego mediante la mejora en la distribución y control del agua en el área de influencia del proyecto, asegurando que se cumplan las especificaciones técnicas establecidas.

IV. UBICACIÓN DEL PROYECTO A SER EJECUTADA

Respecto a su ubicación, se detalla lo siguiente:

Departamento	:	PIURA.
Provincia	:	SULLANA.
Distrito	:	MIGUEL CHECA.
Tramo	:	JÍBITO, PÁJARO BOBO, LA ANITA Y CHACRAS VIEJAS.
Geográficamente	:	VALLE DEL CHIRA, MARGEN IZQUIERDA DEL RIO CHIRA.
Coordenadas	:	4°51'27"S – 80°43'13"O – 4°51'53"S – 80°44'17"O.



Imagen 01. Ubicación del Proyecto.

V. RECURSOS Y FACILIDADES PARA PROVEER POR LA MUNICIPALIDAD DISTRITAL DE MIGUEL CHECA

La Municipalidad Distrital de Miguel Checa, a través de la Gerencia de Desarrollo Urbano Rural e Infraestructura y Obras, facilitará al postor que haya obtenido la buena pro toda la documentación relativa al proyecto (Expediente Técnico), ya sea en formato impreso o digital, así como cualquier otro documento relevante para la ejecución del proyecto

VI. METAS DEL EXPEDIENTE TÉCNICO

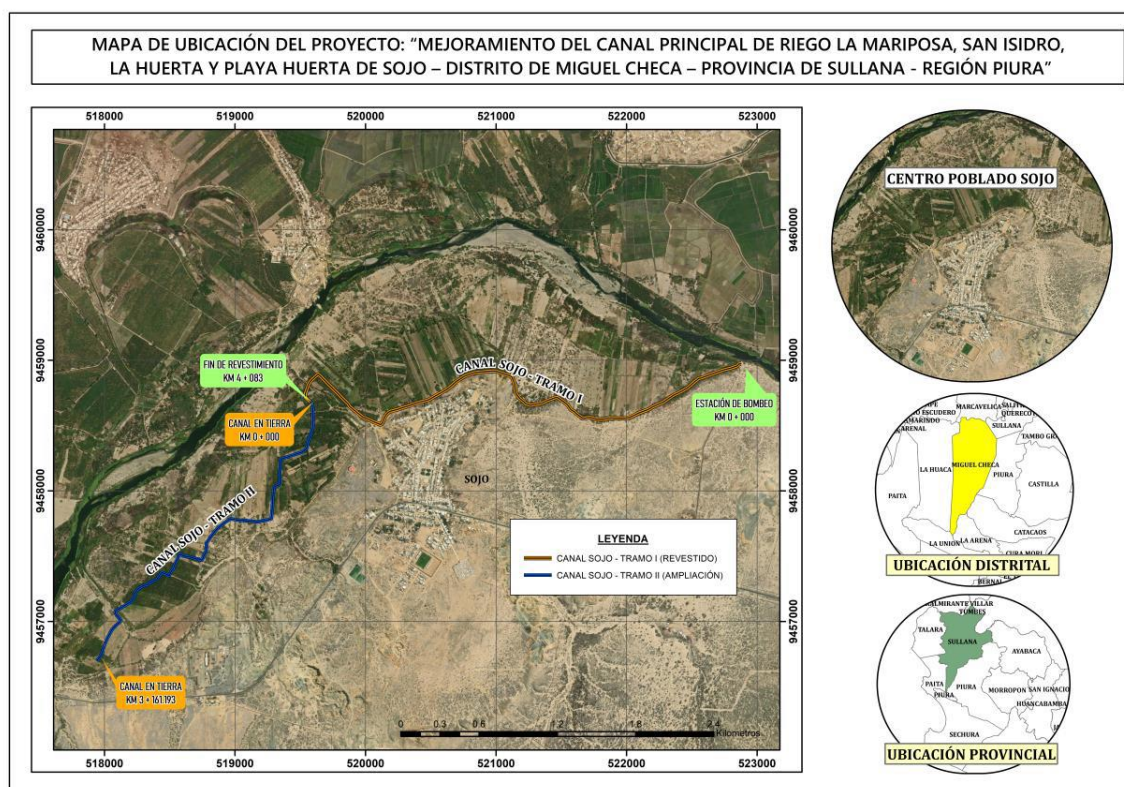
El proyecto contiene las siguientes partidas:

ITEM	DESCRIPCIÓN	UND.	METRADO
01	OBRAS PROVISIONALES		
01.01	CARTEL DE IDENTIFICACIÓN DE LA OBRA DE 2.40 X 3.60 M	Und	1.00
01.02	CASETA DE GUARDIANÍA Y ALMACÉN	M2	60.00
01.03	MOVILIZACIÓN Y DESMOVILIZACIÓN DE MAQUINARIA, EQUIPOS Y HERRAMIENTAS	Und	1.00
01.04	AGUA PARA LA CONSTRUCCIÓN	Und	1.00
01.05	DEPÓSITO PARA ALMACENAR AGUA	Mes	5.00
01.06	FLETE TERRESTRE	glb	1.00
02	TRABAJOS PRELIMINARES		
02.01	TRAZO INICIAL	m	2,396.00
02.02	DESBROCE Y LIMPIEZA DE MALEZA Y VEGETACIÓN	M2	7,060.49
02.03	DEMOLICIÓN DE ESTRUCTURAS EXISTENTES	M3	7.60
02.04	ELIMINACION DE ESCONBROS, D=3KM	M3	9.12
03	REVESTIMIENTO CANAL DE CONCRETO f'c = 175 Kg/cm2		
03.01	TRAZO Y REPLANTEO DURANTE LA OBRA	M2	7,060.49
03.02	CORTE MANUAL A NIVEL DE PLATAFORMA	M3	989.04
03.03	RELLENO COMPACTADO CON MATERIAL PROPIO	M3	1,480.65
03.04	RELLENO COMPACTADO CON MATERIAL DE PRÉSTAMO	M3	3,230.95
03.05	EXCAVACIÓN MANUAL DE CAJA DE CANAL	M3	2,023.62
03.06	ELIMINACIÓN DE MATERIAL EXCEDENTE C/VOLQUETE, D=3KM DE OBRA	M3	3,073.68
03.07	PERFILADO Y REFINE DE CAJA DE CANAL	M2	7,060.50
03.08	CONCRETO SIMPLE PARA REVESTIMIENTO DE CANAL, f'c=175 Kg/cm2, E=0.10 m	M3	706.05
03.09	ENCOFRADO Y DESENCOFRADO DE CANAL, CERCHAS, INC. FRISOS	M	2,824.20
03.10	CURADO DE CONCRETO CON ADITIVO	M2	7,060.50
03.11	JUNTA DE CONTRACCIÓN SELLADA CON ELASTOMÉRICO POLIURETANO C/2.5 m	M	2,489.76
03.12	JUNTA DE DILATACIÓN SELLADA CON ELASTOMÉRICO POLIURETANO C/15 m	M	499.20

04	TOMAS LATERALES		
04.01	EXCAVACIÓN MANUAL PARA OBRAS DE ARTE	M3	191.31
04.02	RELLENO CON HORMIGÓN E=0.10 m	M3	34.47
04.03	RELLENO COMPACTADO CON MATERIAL DE PRESTAMO	M3	34.47
04.04	SOLADO C:H 1:12 E=5 CM	M3	172.37
04.05	CONCRETO f'c = 210 Kg/cm2	M3	137.84
04.06	CONCRETO f'c = 140 Kg/cm2	M3	29.15
04.07	ACERO CORRUGADO fy=4200 Kg/cm2 GRADO 60	Kg	2,869.44
04.08	ENCOFRADO Y DESENCOFRADO CARAVISTA	M2	1,355.76
04.09	CURADO DE CONCRETO CON ADITIVO	M2	327.60
04.10	COMPUERTA METÁLICA ARMCO (DIMENSIÓN VARIABLE)	Und	84.00
04.11	ELIMINACIÓN DE MATERIAL EXCEDENTE C/VOLQUETE, D=3 KM DE OBRA	M3	191.31
05	RETENCIONES		
05.01	EXCAVACIÓN MANUAL PARA OBRAS DE ARTE	M3	21.76
05.02	RELLENO CON HORMIGÓN E=0.10 m	M3	3.84
05.03	RELLENO COMPACTADO CON MATERIAL DE PRÉSTAMO	M3	3.84
05.04	SOLADO C:H 1:12 E= 5 CM	M3	1.92
05.05	CONCRETO f'c = 210 Kg/cm2	M3	12.84
05.06	ACERO CORRUGADO fy=4200 Kg/cm2 GRADO 60	Kg	738.97
05.07	ENCOFRADO Y DESENCOFRADO CARAVISTA	M2	120.96
05.08	CURADO DE CONCRETO CON ADITIVO	M2	115.20
05.09	COMPUERTA METÁLICA ARMCO (DIMENSIÓN VARIABLE)	Und	4.00
05.10	ELIMINACIÓN DE MATERIAL EXCEDENTE C/VOLQUETE, D=3 KM DE OBRA	M3	43.52
06	AFORADOR TIPO PARSHALL		
06.01	EXCAVACION MANUAL PARA OBRAS DE ARTE	M3	5.95
06.02	RELLENO CON HORMIGÓN E=0.10 m	M3	1.49
06.03	RELLENO COMPACTADO CON MATERIAL DE PRÉSTAMO	M3	1.28
06.04	SOLADO C:H 1:12 E=5 CM	M3	0.64
06.05	CONCRETO f'c=210 kg/cm2	M3	14.83
06.06	ACERO CORRUGADO fy = 4200 Kg/cm2, GRADO 60	Kg	225.34
06.07	ENCOFRADO Y DESENCOFRADO CARAVISTA	M2	34.00
06.08	CURADO DE CONCRETO CON ADITIVO	M2	25.50
06.09	ELIMINACION DE MATERIAL EXCEDENTE C/VOLQUETE D=3 KM DE OBRA	M3	2.98
06.10	WATER STOP DE NEOPRENE DE 6" PROVISIÓN Y COLOCADO DE JUNTA	M	7.00
06.11	REGLA GRADUADA	UND	1.00

07	PUENTE PEATONAL		
07.01	EXCAVACIÓN MANUAL PARA OBRAS DE ARTE	M3	14.17
07.02	CONCRETO $f_c = 210 \text{ Kg/cm}^2$	M3	16.70
07.03	ACERO CORRUGADO $f_y = 4200 \text{ Kg/cm}^2$, GRADO 60	Kg	1,419.25
07.04	ENCOFRADO Y DESENCOFRADO CARAVISTA	M2	82.94
07.05	CURADO DE CONCRETO CON ADITIVO	M2	63.36
07.06	ELIMINACIÓN DE MATERIAL EXCEDENTE C/VOLQUETE, D = 3 KM DE OBRA	M3	16.70
08	TRANSICIONES		
08.01	EXCAVACION MANUAL PARA OBRAS DE ARTE	M3	39.00
08.02	RELLENO CON HORMIGÓN E=10 cm	M3	3.90
08.03	RELLENO COMPACTADO CON MATERIAL DE PRÉSTAMO	M3	3.90
08.04	SOLADO C:H 1:12 E=5 CM	M3	1.95
08.05	ENCOFRADO Y DESENCOFRADO CARAVISTA	M2	46.24
08.05	CONCRETO $f_c = 210 \text{ Kg/cm}^2$	M3	4.49
08.06	ACERO CORRUGADO $f_y = 4200 \text{ Kg/cm}^2$, GRADO 60	Kg	212.80
08.08	CURADO DE CONCRETO CON ADITIVO	M2	28.56
08.09	ELIMINACION DE MATERIAL EXCEDENTE C/VOLQUETE D=3 KM DE OBRA	M3	3.67
09	BEBEDERO		
09.01	EXCAVACION MANUAL PARA OBRAS DE ARTE	M3	1.20
09.02	RELLENO CON HORMIGÓN E=0.10 m	M3	0.30
09.03	RELLENO COMPACTADO CON MATERIAL DE PRÉSTAMO	M3	0.30
09.04	SOLADO C:H 1:12 E=5 CM	M3	0.30
09.05	CONCRETO $f_c = 210 \text{ kg/cm}^2$	M3	1.12
09.06	ACERO CORRUGADO $f_y = 4200 \text{ KG/cm}^2$, GRADO 60	KG	31.08
09.07	ENCOFRADO Y DESENCOFRADO CARAVISTA	M2	11.84
09.08	CURADO DE CONCRETO CON ADITIVO	M2	3.06
09.09	ELIMINACION DE MATERIAL EXCEDENTE C/VOLQUETE D=3 KM DE OBRA	M3	0.34
10	VERTEDERO DE CRESTA LARGA PICO DE PATO		
10.01	EXCAVACION MANUAL PARA OBRAS DE ARTE	M3	9.00
10.02	RELLENO CON HORMIGÓN E=0.10 m	M3	1.80
10.03	RELLENO COMPACTADO CON MATERIAL DE PRÉSTAMO	M3	1.62
10.04	SOLADO C:H 1:12 E=5 CM	M2	1.62
10.05	CONCRETO $f_c = 210 \text{ KG/cm}^2$	M3	6.42
10.06	CONCRETO $f_c = 140 \text{ KG/cm}^2$	M3	1.62

10.07	ACERO CORRUGADO f 'y = 4200 KG/cm2, GRADO 60	KG	444.42
10.08	ENCOFRADO Y DESENCOFRADO CARAVISTA	M2	36.80
10.09	CURADO DE CONCRETO CON ADITIVO	M2	30.00
10.10	COMPUERTA METÁLICA ARMCO (DIMENSIÓN VARIABLE)	UND	1.00
10.11	ELIMINACION DE MATERIAL EXCEDENTE C/VOLQUETE D=3 KM DE OBRA	M3	3.60
11	MITIGACIÓN DEL IMPACTO AMBIENTAL		
11.01	PROGRAMA DE PREVENCIÓN, CONTROL Y/O MITIGACIÓN AMBIENTAL	GLB	1.00
11.02	PROGRAMA DE MANEJO DE RESIDUOS SÓLIDOS	GLB	1.00
11.03	PROGRAMA DE PREVENCIÓN Y SEGURIDAD	GLB	1.00
11.04	PROGRAMA DE SEÑALIZACIÓN Y SEGURIDAD AMBIENTAL	GLB	1.00
11.05	PLAN DE CIERRE	GLB	1.00
12	PLAN DE SEGURIDAD Y SALUD EN EL TRABAJO		
12.01	ELABORACIÓN E IMPLEMENTACIÓN DEL PLAN DE SEGURIDAD Y SALUD EN EL TRABAJO	GLB	1.00
12.02	EQUIPOS DE PROTECCIÓN COLECTIVA	GLB	1.00
12.03	EQUIPOS Y MATERIALES DE PROTECCIÓN PERSONAL (EPPs)	GLB	1.00
12.04	SEÑALIZACIÓN TEMPORAL DE SEGURIDAD	GLB	1.00
12.05	CAPACITACIÓN EN SEGURIDAD Y SALUD	GLB	1.00
13	PLAN DE VIGILANCIA, PREVENCIÓN Y CONTROL DE COVID-19		
13.01	PROTOCOLOS SANITARIOS / INCORPORACIÓN DE PERSONAL A OBRA	GLB	1.00
13.02	IMPLEMENTACIÓN DE PLAN PARA VIGILANCIA, PREVENCIÓN Y CONTROL COVID-19	GLB	1.00
13.03	EQUIPAMIENTO PARA LA VIGILANCIA, PREVENCIÓN Y CONTROL COVID-19	GLB	1.00
14	PLAN DE CAPACITACIÓN Y ASISTENCIA TÉCNICA		
14.01	IMPLEMENTACIÓN DE PROGRAMA DE CAPACITACIÓN	GLB	1.00
14.02	IMPLEMENTACIÓN DE CAMPAÑA DE SENSIBILIZACIÓN PARA EL BUEN USO DE AGUA Y MANTENIMIENTO ADECUADO DE LA OBRA	GLB	1.00
15	PLAN DE GESTIÓN DEL RIESGO DE DESASTRES		
15.01	ELABORACIÓN DEL PLAN DE GESTIÓN DE RIESGOS DE DESASTRES	GLB	1.00
15.02	MEDIDAS DE PREVENCIÓN Y REDUCCIÓN DE RIESGOS	GLB	1.00

VII. VALOR REFERENCIAL Y PLAZO DE PRESTACIÓN DE LA CONSULTORÍA DE OBRA:

El valor referencial asciende a S/ 114,850.00 (Ciento catorce mil ochocientos cincuenta con 00/100 Soles), incluyendo los impuestos de ley y cualquier otro concepto que afecte el costo total del servicio de consultoría de obra. Este monto se considera como base para las ofertas que presenten los interesados en participar en la convocatoria.

El plazo de la consultoría para la supervisión de la obra objeto de la presente convocatoria será de 150 (Ciento Cincuenta) días calendario, en concordancia con lo establecido en el artículo 179 del Reglamento de Contrataciones

del Estado y en el expediente de contratación. Este plazo se contará a partir de la fecha en que se expida la orden de inicio por parte de la Municipalidad Distrital de Miguel Checa. A continuación, se detalla el plazo del servicio según el siguiente cuadro:

DESCRIPCIÓN DEL OBJETO	Numero de Periodo de	Periodo o Unidad de	Tarifa Referencial	Valor Referencial
Supervisión de Obra	150	Días	550.6667	82,600.00
Recepción y Liquidación de Obra				32,250.00
				114,850.00

VIII. SISTEMA DE CONTRATACIÓN

El sistema de contratación será mixto, combinando tarifas establecidas para la supervisión y una liquidación a suma alzada. En este modelo, el postor presentará su oferta con tarifas específicas para los servicios de supervisión, de acuerdo con el alcance detallado en los documentos del procedimiento, así como en los planos y especificaciones técnicas.

El pago se efectuará conforme a las tarifas acordadas, ajustándose según las condiciones específicas de la supervisión, lo que garantiza que los costos reflejen adecuadamente el trabajo realizado.

IX. FINALIDAD PÚBLICA

La finalidad pública de la supervisión de la obra de mejoramiento de los canales secundarios Jíbito, Pájaro Bobo, La Anita y Chacras Viejas del sistema de riego de Jíbito es garantizar la correcta ejecución de la infraestructura de riego en estos sectores, con el objetivo de incrementar la eficiencia y eficacia del sistema de distribución de agua. Esta supervisión busca:

- Asegurar el acceso equitativo y sostenible al recurso hídrico para los agricultores, promoviendo una gestión adecuada y un uso eficiente del agua para riego, esencial para la producción agrícola en la región.
- Verificar la optimización de la infraestructura de riego para incrementar la productividad agrícola, lo que resultará en una mayor producción de cultivos y, por ende, en la mejora de la seguridad alimentaria y los ingresos de las familias agricultoras.
- Fomentar el desarrollo económico local mediante la supervisión de la capacidad productiva de los cultivos y la mejora de las condiciones económicas de las familias agricultoras, contribuyendo al bienestar y desarrollo socioeconómico del distrito de Miguel Checa.
- Promover la sostenibilidad ambiental al garantizar la eficiencia en el uso del agua y la reducción de desperdicios, contribuyendo a la conservación de los recursos hídricos en la región.

En resumen, la finalidad pública de esta supervisión es asegurar que la infraestructura de riego se ejecute correctamente, optimizando el uso del agua, elevando la producción agrícola y promoviendo el desarrollo económico y social del área beneficiada.

X. FUENTE DE FINANCIAMIENTO

*La fuente de financiamiento para la supervisión de la obra denominada **MEJORAMIENTO DE LOS CANALES SECUNDARIOS JÍBITO, PÁJARO BOBO, LA ANITA, CHACRAS VIEJAS DEL SISTEMA DE RIEGO DE JÍBITO, DISTRITO DE MIGUEL CHECA, PROVINCIA DE SULLANA, PIURA** provendrá de recursos asignados por el gobierno central. Estos recursos serán priorizados a través de instancias o sectores competentes, como el Ministerio de Agricultura y Riego (MIDAGRI), el Ministerio de Economía y Finanzas (MEF) u otras entidades correspondientes.*

XIV. ALCANCES DE LA CONSULTORIA DE OBRA

La consultoría de obra comprende lo siguiente:

1. Alcances antes del Inicio de Obra

- 1.1. Reconocimiento del área del proyecto.
- 1.2. Verificar en el área del proyecto, los alcances y compatibilidad del proyecto.
- 1.3. Verificará si el área del proyecto cuenta con saneamiento físico legal para el uso que se le dará.
- 1.4. El Supervisor / La Supervisión de obra dentro de los quince (15) días calendario contados a partir de la firma del contrato y de la entrega del expediente técnico, presentará un informe sobre la revisión y compatibilidad del expediente técnico en relación con el terreno y los alcances del proyecto: Revisar el expediente técnico completo y en todos sus extremos, verificando la documentación técnica necesaria para la ejecución de la obra tales como:
 - Memoria Descriptiva.
 - Especificaciones Técnicas.
 - Estudios de Mecánica de Suelos, Estudios Geotécnicos, Estudios Batimétricos e Hidro Oceanográficos (de darse el caso), Estudios de Impacto Ambiental y todos los estudios básicos que presente el proyecto.
 - Planilla de metrados y el presupuesto de obra en concordancia con el Reglamento de metrados y la normatividad vigente.
 - Cronogramas de Ejecución de Obra.
 - Planos de ejecución de obra.
- 1.5. A la firma de contrato, el área de abastecimiento y control patrimonial entregará documentación al supervisor de obra para su revisión y aprobación. en cumplimiento del artículo 175°, 176° del Reglamento de la Ley N° 30225 – Ley de Contrataciones del Estado.
- 1.6. De corresponder y a solicitud de la Entidad, a través de la Gerencia de Desarrollo Urbano de la Municipalidad Distrital de Nuevo Chimbote, elaborar un plan de contingencia que permita la ejecución de la obra sin paralizar completamente las actividades propias.

2. Alcances durante la Ejecución de la Obra

- 2.1. Mantener actualizado el archivo / registro de toda la información técnico-administrativo relacionada con la obra, por lo cual el Cuaderno de Obra debe mantenerse en obra y estar al día en las anotaciones que se hagan.
- 2.2. Es responsable de que las obras se ejecuten con la calidad técnica requerida y de acuerdo a lo estipulado en el Expediente Técnico de la Obra.
- 2.3. Los calendarios de avance de obra (Valorizado y Gantt) y de adquisición de materiales adecuados a la fecha de inicio del plazo de ejecución contractual de la obra, deberán ser presentados en original y dos copias, dentro de las 48 horas de iniciado dicho plazo estos calendarios deberán estar sellados y firmados por el Contratista y el Supervisor / la Supervisión.
- 2.4. Controlar sistemáticamente la calidad y el correcto almacenamiento de los materiales e insumes a usarse tales como agregados aceros, maderas pinturas, etc., a fin de asegurar la calidad necesaria para que quede garantizado su uso permanente debiendo para tal efecto, aprobar explícitamente los laboratorios encargados de hacer las distintas pruebas de control, los mismos que deberán ser de reconocido prestigio y contar con experiencia y respaldo profesional.
- 2.5. El Supervisor / La Supervisión deberá tramitar los pagos específicos por adelantos de materiales después de iniciado el plazo contractual de la obra y cuando se encuentren vigentes los calendarios de avance de obras y de adquisición de materiales. Cabe mencionar que el Supervisor / la Supervisión deberá adjuntar un informe técnico que incluya el análisis las conclusiones y recomendaciones respectivas, en caso de corresponder.
- 2.6. Absolver las consultas sobre ocurrencias y/o solicitudes de modificaciones en obra que formule el Contratista emitiendo opinión escrito en el Cuaderno de Obra y/o informe ante la Entidad sobre la ocurrencia o solicitud anotada, la procedencia o no de lo solicitado por el Contratista y la solución técnica posible si fuera el caso.
Definiendo además si la consulta por su naturaleza implica modificación sustancial en el diseño de la obra para su ejecución y/u operación posterior, haciendo necesaria la opinión del Proyectista según el procedimiento establecido en el artículo 193° del Reglamento de la Ley N° 30225 – Ley de

Contrataciones del Estado, dando cuenta oportuna a la Entidad tanto de la consulta como de su absolución.

- 2.7. Aprobar o desaprobar los avances y ejecución de los trabajos anotándolos en el cuaderno de obra, así como apresar o desaprobar los materiales empleados, la toma de testigos o pruebas y la realización de ensayos que deberán ser efectuados por laboratorios especializados, previamente autorizadas por el Supervisor / la Supervisión.
- 2.8. Verificar la calificación del personal técnico y ejecutor de los trabajos de la obra que actúen por cuenta del Contratista, estando facultado a remover u ordenar el retiro de cualquier trabajador o personal del Contratista que atente contra la correcta ejecución de la obra o perjudique la buena marcha de ésta.
- 2.9. Exigir al Contratista el cumplimiento de las normas referentes a la seguridad del personal y demás obligaciones inherentes a su condición de ejecutor y responsable de la buena y oportuna ejecución de las obras y en general exigir al Contratista el cumplimiento de los plazos estipulados en el contrato de obra, la Ley de Contrataciones del Estado y su Reglamento.
- 2.10. Informar mensualmente sobre los aspectos técnicos y contractuales de la obra, siendo éstos requisito indispensable para el pago por el servicio de supervisión.
- 2.11. Este informe deberá ser presentado en 02 originales y con 01 copia, dentro del periodo de cinco (05) días calendarios, contados a partir del primer día hábil del mes siguiente al correspondiente. Igualmente se presentarán informes a solicitud de la Entidad.
- 2.12. Verificar en campo, juntamente con el Contratista los metrados y las valorizaciones por concepto de avance de obra y otros conceptos luego revisará visará, aprobará y entregará a la Entidad estas valorizaciones, conforme a lo señalado en el Reglamento de la Ley de Contrataciones del Estado.
- 2.13. En general, controlar la ejecución de la obra, absolver las consultas del Contratista y cuidar que éste cumpla con los términos del contrato de obra y con lo dispuesto por la Ley de Contrataciones del Estado y su Reglamento.
- 2.14. El Supervisor / La Supervisión deberá contar con movilidad permanente, ya sea propia presentando su tarjeta de propiedad o alquilada presentando su pre-contrato de alquiler. Dicha movilidad servirá para el transporte del mismo supervisor y para el personal acreditado y en representación de la Entidad.
- 2.15. Si el Supervisor / la Supervisión, tuviese la necesidad de ausentarse de la obra, tendrá que realizar las coordinaciones previamente con la Entidad (Municipalidad Distrital de Miguel Checa).
- 2.16. La ausencia en obra del Supervisor de cinco (05) días acumulados, será causal de Resolución de Contrato, prevista en el Contrato de Servicios de Supervisión.
- 2.17. El Supervisor / La Supervisión, dentro de los alcances del rol contractual será legalmente responsable de los actos provenientes de la supervisión por el periodo de siete (07) años en concordancia con la Ley de Contrataciones del Estado, contados a partir de la recepción formal de la Obra.
- 2.18. Coordinar con otras entidades de servicio público si fuera necesario las acciones necesarias para dar a conocer la ejecución de la obra y efectuar los trámites que fueran necesarios proponiendo los anteproyectos de cartas u oficios correspondientes.
- 2.19. Estar sujeto a las Directivas y requerimientos de la Entidad.

3. Alcances después de concluida la Ejecución de la Obra

- 3.1. Participar en la recepción de la obra o inspección física o inventario de obra u otro acto solicitado por la Entidad.
- 3.2. Deberá revisar y presentar los planos y metrados post construcción elaborados por el contratista, en quince (15) días hábiles posteriores a la recepción de la obra o inspección física o inventario de obra u otro acto solicitado por la Entidad.
- 3.3. El Supervisor / La Supervisión, presentará la liquidación de su propio contrato después de la conformidad de la última prestación de su servicio según lo establecido en el artículo 170° del Reglamento de la Ley N° 30225 – Ley de Contrataciones del Estado.
- 3.4. Las tareas indicadas tienen carácter obligatorio y enunciativo, más no limitativo debiendo El Supervisor / La Supervisión ceñirse además a las necesidades de la obra y supervisar los trabajos en su integridad incluyendo los adicionales que hubiere, de conformidad con las estipulaciones del contrato de obra, la Ley de Contrataciones del Estado y su Reglamento, y demás dispositivos legales vigentes, cuidando los intereses de la Entidad.

XV. PROCEDIMIENTO DE CONTROL DE LA SUPERVISION

1. El Supervisor adoptará los procedimientos necesarios para realizar un efectivo control técnico de las actividades del Contratista, relacionadas con la ejecución de la obra.

2. Asimismo, el Supervisor en los procedimientos de control deberá considerar una coordinación
3. Los laboratorios en los cuales se ejecutarán los ensayos no rutinarios deberán contar con la aprobación del Supervisor.
4. El Supervisor debe garantizar que toda valorización cuente con los protocolos de pruebas que la sustenten, debiendo remitirlas en el informe mensual correspondiente.
5. El Supervisor será responsable directo de la verificación del diseño y de las pruebas necesarias a las que el Contratista las someterá una vez concluidas las estructuras.
6. El Supervisor elevará a la Entidad un informe especial, sobre los resultados y conclusiones obtenidos.
7. El Supervisor debe exigir al Contratista la presentación de ensayos que garanticen la calidad de los aceros estructurales y los concretos ejecutados por el Contratista, en tal sentido los resultados finales del control deben estar dentro de los parámetros exigidos. En los casos en que no se cumplan las condiciones solicitadas, la Supervisión definirá los trabajos necesarios a efectuar para llegar a resultados óptimos siendo estos trabajos por cuenta del Contratista, no correspondiéndole pago reintegro o compensación alguna por dichos trabajos, toda vez que el Contratista está en la obligación de terminar correctamente el trabajo.
8. El Supervisor exigirá los ensayos a los materiales de construcción agregados, tuberías y materiales utilizados en obra, además de solicitar los certificados de calidad de materiales y/o equipos. Asimismo, efectuará los protocolos correspondientes de instalaciones eléctricas, sanitarias etc.
9. La Supervisión de obra, efectuara sus propias pruebas y ensayos de control (Estas pruebas podrán ser solicitadas por la Municipalidad Distrital de Miguel Checa), las cuales deberán de ser contrastadas con las realizadas con la Contratista:
 - Ensayo de pruebas de concreto.
10. La Supervisión de obra, efectuará el control de la programación, de los calendarios de avance de obra y adquisición de materiales.
11. La Supervisión de obra, efectuará el control de las medidas de seguridad por parte de; Contratista y se asegurará que el personal cuente con el Equipo de Protección Individual mínimo requerido.

XVI. CUADERNO DE OBRA DIGITAL Y ANOTACIONES DE OCURRENCIAS

El uso del cuaderno de obra digital es fundamental para la supervisión efectiva de la obra, ya que permite un registro claro y accesible de todas las actividades, incidencias y anotaciones relevantes. Según las normativas vigentes, el supervisor de obra debe registrar de manera diaria todas las ocurrencias relacionadas con el avance de la obra, incluyendo las actividades realizadas, cualquier situación que pueda afectar el desarrollo, como condiciones climáticas adversas o retrasos en la entrega de materiales, así como observaciones sobre el cumplimiento de las especificaciones técnicas y normativas aplicables.

Además, es importante documentar la asistencia de personal, asegurando que se cumplan las disposiciones laborales y de seguridad. Este registro digital no solo facilita la comunicación entre los diferentes actores del proyecto, sino que también asegura la transparencia y la trazabilidad de la información, lo que es esencial para la rendición de cuentas y la evaluación del proyecto en su conjunto. Asimismo, permite la rápida consulta y análisis de la información en caso de auditorías o revisiones por parte de las autoridades competentes.

XVII. CONSULTAS

El supervisor debe revisar regularmente el cuaderno de obra para garantizar que toda la información relevante esté debidamente registrada y actualizada. Esto incluye actividades diarias, incidencias, y cualquier modificación en el

plan de trabajo. Además, es responsable de responder a las consultas realizadas por el personal de obra, aclarando dudas sobre procedimientos, especificaciones técnicas o ajustes necesarios en la ejecución.

El supervisor también debe documentar las respuestas a estas consultas en el cuaderno de obra, asegurando que queden registradas para futuras referencias. Este registro no solo facilita el seguimiento de las decisiones tomadas, sino que también contribuye a la transparencia y claridad en la comunicación entre todos los involucrados en el proyecto. Asimismo, debe asegurarse de que cualquier información crítica que surja de las consultas se comparta con los responsables pertinentes, promoviendo una gestión eficiente del proyecto.

XVIII. OBLIGACIONES DE LA ENTIDAD

Facilidades Logísticas y de Materiales: La Entidad proporcionará las facilidades logísticas y materiales necesarios para el desempeño efectivo de las funciones y la prestación del servicio por parte del Contratista.

Colaboración y Pago: La Entidad está obligada a colaborar de manera activa para asegurar la correcta ejecución de la obra por parte del Contratista y a realizar el pago oportuno del monto pactado en el contrato.

Entrega del Expediente Técnico: La Entidad deberá entregar un ejemplar del expediente técnico al Contratista y brindar las facilidades logísticas y materiales necesarios para el desempeño adecuado de sus funciones.

Apoyo en el Trabajo: La Entidad apoyará en los trabajos que se requieran para la correcta ejecución del proyecto.

Coordinaciones Institucionales: La Entidad facilitará las gestiones y coordinaciones institucionales necesarias para el desarrollo adecuado del proyecto.

XIX. REGIMEN DE NOTIFICACIONES

Medios de Comunicación: La Municipalidad Distrital de Miguel Checa utilizará medios electrónicos, como fax y/o correo electrónico, para la comunicación con el Contratista. Los números telefónicos y direcciones electrónicas indicados por el Contratista serán los utilizados para estas notificaciones.

Notificación y Domicilio Fiscal: Una vez realizada la transmisión por fax o correo electrónico, no será obligatorio efectuar la notificación en el domicilio fiscal del Contratista. No obstante, en caso de que se realice, esta no invalidará la notificación efectuada por los medios electrónicos previamente, computándose los plazos a partir de la primera notificación realizada, independientemente del medio.

Responsabilidad del Contratista: El Contratista es responsable de mantener activos y en funcionamiento el fax y la dirección electrónica proporcionados en el contrato. De acuerdo con el artículo 40 del Código Civil, el cambio de domicilio físico, fax, o dirección electrónica solo será opuesto a la Municipalidad Distrital de Miguel Checa si ha sido informado de manera indubitable.

Prueba de Notificación: El reporte de transmisión o la impresión del correo electrónico enviado-recibido servirán como prueba de la efectividad y oportunidad de la notificación para todos los efectos legales y contractuales. La notificación de decisiones administrativas en el domicilio físico no es obligatoria, pero si se realiza, no invalidará la notificación previamente efectuada por los medios electrónicos. Los plazos se computarán a partir de la primera notificación realizada, sea por cualquier modalidad.

Notificaciones Notariales: En caso de ser necesaria una notificación notarial, el Contratista deberá fijar domicilio en la zona urbana de la ciudad de Sullana.

Correo Electrónico de Notificaciones: El correo electrónico para las notificaciones al Contratista por parte de la Entidad será: munimiguelcheca@munimiguelcheca.gob.pe.

XX. RESPONSABILIDAD DEL SUPERVISOR

1. Es responsabilidad del Supervisor controlar el cumplimiento de los programas de avance de obra y exigir al ejecutor de obra que adopte las medidas necesarias para lograr el cumplimiento de los objetivos del proyecto.
2. Es responsabilidad de la Supervisión verificar y hacer cumplir los Protocolos Sanitarios establecidos en el Plan para la Vigilancia, Prevención y Control del COVID-19 en el trabajo, el cual será elaborado por el Contratista Ejecutor de acuerdo a lo indicado en el Expediente Técnico y aprobado por la Entidad competente; asimismo también se deberá cumplir con el Ingeniero Supervisor de obra y su Plantel técnico.
3. Según el Reglamento de la Ley N° 30225 – Ley de Contrataciones del Estado, el Supervisor controlará los trabajos efectuados por el Contratista, velando directa y permanentemente por la correcta ejecución de la obra.
4. Es responsabilidad del Supervisor firmar todas las hojas del Cuaderno de Obra el mismo que será firmado en todas sus páginas con él a fin de evitar su adulteración.
5. El Supervisor anotará los hechos relevantes que ocurran durante la ejecución de la obra firmando al pie de cada anotación.
6. Elaborar los metrados post construcción, de acuerdo a los trabajos realmente ejecutados, los que se tendrán en cuenta al momento de la Recepción de la Obra previamente realizado por parte del ejecutor de la obra. Dichos metrados deberán formar parte del Acta de Recepción de Obra, de conformidad con las normas de control interno y procedimientos para la ejecución y control de obras de la Entidad.
7. Verificar lo siguiente:
 - Asistencia del personal profesional, técnico.
 - Ingreso y uso de materiales.
 - Cumplimiento de normas de seguridad, charlas, accidentes, etc.
 - Cumplimiento de los Protocolos Sanitarios.
8. Verificar diariamente que los trabajos se ejecuten estrictamente de acuerdo a los planos, especificaciones técnicas con la documentación que conforman el expediente técnico, ejerciendo el control y la fiscalización de la obra a su cargo.
9. Vigilar y hacer que el contratista cumpla con las normas de seguridad tanto de obra como de personal involucrado en la misma.
10. Emitir pronunciamiento oportuno y dentro de los plazos establecidos sobre los aspectos que solicite el contratista de la obra (consultas y/o modificaciones de obra, adicionales, ampliaciones de plazo, etc.), procediendo de acuerdo a Ley.
11. El Supervisor será obligatoriamente miembro del Comité de Recepción de Obra, firmando como tal en el Acta de Recepción de Obra.
12. El Supervisor dentro de los alcances del rol contractual, será legalmente responsable de los actos provenientes del servicio, en concordancia con el Texto Único Ordenado de la Ley N° 30225 – Ley de Contrataciones del Estado.

XXI. DOCUMENTACION Y CONTENIDO DE LA INFORMACION QUE DEBERA PRESENTAR EL SUPERVISOR

El Supervisor deberá presentar a la Gerencia de Desarrollo Urbano de la Municipalidad Distrital de Miguel Checa, la siguiente documentación como resultado de la presentación del servicio.

1. Informe de Contabilidad

Se presentará un informe de lo indicado, formulando las conclusiones y recomendaciones, precisando de ser necesarias las modificaciones correspondientes. Será presentado dentro de los quince (15) días calendario contados a partir de la firma de contrato y de la entrega del expediente técnico.

2. Valorizaciones Mensuales

Por avances y reintegros del Contratista, además presentara información de la valorización según el formato del módulo de seguimiento de proyectos que otorgara la Gerencia de Desarrollo Urbano Rural e Infraestructura y Obras de la Municipalidad Distrital de Miguel Checa.

3. Valorizaciones Mensuales

(Técnico – Económico – Administrativo).

Serán presentados dentro de los cinco (05) primeros días calendario contados a partir del primer día hábil del mes siguiente a la valorización del mes correspondiente y deben contener como mínimo lo siguiente:

- 3.1. Actividades desarrolladas, memoria explicativa de los avances de obra y asuntos más saltantes, justificaciones de retrasos en caso de que los hubiere, proponiendo soluciones para su corrección.
- 3.2. Relación de todos los ensayos realizados en la obra indicando ubicación, fecha en que fueron realizados, resultados e interpretación estadística. Deberán indicar, asimismo, las medidas correctivas y responsabilidades si las hubiere.
- 3.3. Gráficos que se requieran para la correcta interpretación de los informes.
- 3.4. Fotografías y video, que mostraran el estado de avance de la obra.
- 3.5. Copias de las comunicaciones más importantes intercambiadas con el Contratista o con terceros.
- 3.6. Copias claras y legibles de las hojas del Cuaderno de Obra.
- 3.7. Avances físicos y valorizados del Contratista, cuadros y gráficos que muestren el programa real en comparación con el programado.
- 3.8. Actividades de conservación ambiental realizadas durante el mes.
- 3.9. Récord de índices de seguridad y accidentes de obra.
- 3.10. Dificultades futuras previstas y las soluciones que se propone adoptar sugiriendo la intervención de la Municipalidad Distrital de Miguel Checa, si lo considera indispensable.
- 3.11. Juicio crítico sobre la actuación del Contratista en su conjunto.

4. Informes Especiales

Serán presentados dentro del plazo de tres (03) días hábiles contados desde la solicitud.

- 4.1. Informes solicitados por la Sub Gerencia de Obras Públicas, Estudios y Proyectos de la Municipalidad Distrital de Miguel Checa. En este caso podrá solicitarse una Ampliación del plazo de presentación, si por razones justificadas amerita un plazo mayor.
- 4.2. Informe de oficio sin que lo pida la Gerencia de Desarrollo Urbano de la Municipalidad Distrital de Miguel Checa, cuando se trata de asuntos que requieran decisión o resolución de la Entidad promoviendo un expediente administrativo o se trate de hacer conocer acciones administrativas que haya tomado y que serán cursadas en el más breve plazo (Se hará un recuento de estos en los Informes Mensuales).

5. Informe Final

Será presentado dentro de los diez (10) días calendarios siguientes a la recepción de obra debidamente foliados y deberá contener como mínimo lo siguiente:

- 5.1. FICHA TECNICA OE OBRA (incluyendo datos de la obra y de la Supervisión).
- 5.2. DESCRIPCIÓN DE LA OBRA EJECUTADA.
- 5.3. CONTROL EFECTUADO OE EJECUCIÓN DE OBRA.
 - 5.3.1. Desarrollo de la obra.

Memoria explicativa y descripción cronológica de las principales actividades de ejecución y supervisión de obra incluyendo las principales ocurrencias del Cuaderno de Obra, y referenciando los documentos (Informes cartas, oficios memorándum etc.) generados e intercambiados con el Contratista o terceros, en el trámite de valorizaciones, prestaciones adicionales, reducciones, ampliaciones de plazo, modificaciones de obra, consultas acciones correctivas, atrasos, paralizaciones, etc.).
 - 5.3.2. Calendario de avance de obra valorizado actualizado (vigente a la finalización de obra).
 - 5.3.3. Programación PERT CPM correspondiente al calendario de avance de obra vigente.
 - 5.3.4. Metrados finales realmente ejecutados.
- 5.4. CONTROL EFECTUADO DE VALORIZACIONES DE EJECUCIÓN DE OBRA
 - 5.4.1. Valorizaciones mensuales de obra por partidas específicas.
 - 5.4.2. Resumen de valorizaciones mensuales de ejecución de obra (montos y avance porcentual).
 - 5.4.3. Gráfico de avance mensual de obra calendario de avance de obra valorizado vs valorizaciones de ejecución de obra (Programado vs Ejecutado).
- 5.5. EVALUACIÓN DE LA OBRA EJECUTADA (PLAZO Y METAS).
 - 5.5.1. Plazo programado vs ejecutado.
 - 5.5.2. Metas físicas programadas vs ejecutadas.
 - 5.5.3. Metas financieras programadas vs ejecutadas.
 - 5.5.4. Acciones de mitigación y/o conservación ambiental.
 - 5.5.5. Interpretación de los ensayos y pruebas realizadas en obra.

- 5.5.6. Récord de índice de seguridad y accidentes de obra.
- 5.6. CONCLUSIONES SOBRE LA EJECUCIÓN DE LA OBRA.
Juicio crítico de la Supervisión en base a evaluación realizada, sobre la actuación del Contratista en su conjunto.
- 5.7. RECOMENDACIONES.
 - 5.7.1. Generales de obra.
 - 5.7.2. Operación y mantenimiento de obra.
- 5.8. ANEXOS
 - 5.8.1. Contrato de Ejecución de Obra.
 - 5.8.2. Contrato de Supervisión de Obra.
 - 5.8.3. Acta en Entrega de Terreno y/o Inicio de Obra.
 - 5.8.4. Acta de Recepción de Obra.
 - 5.8.5. Planos post construcción.
 - 5.8.6. Copia de los resultados de ensayos y pruebas de laboratorio.
 - 5.8.7. Copia del Cuaderno de Obra.
 - 5.8.8. Copia de las comunicaciones principales generales en obra (Resoluciones, Informes, cartas, etc.).

XXII. FORMA DE PAGO

La forma de pago por el servicio de supervisión de la obra será distribuida de la siguiente manera:
Se realizará el pago por valorizaciones según el porcentaje de avance de la Obra, previa aprobación y conformidad de la Gerencia de Desarrollo Urbano Rural e Infraestructura y Obras.

XXIII. DE LA SUB CONTRATACION

En aplicación del artículo 147° del Reglamento de la Ley 30225 ley de Contratación del Estado, se indica de manera expresa que estará prohibida la subcontratación por cualquier concepto.

XXIV. GARANTIAS

Las garantías que deben otorgar los postores adjudicatarios y/o contratistas, según corresponda, Es la de fiel cumplimiento del contrato. Sus modalidades, montos, condiciones y excepciones son regulados en el reglamento

Las garantías que acepten las Entidades deben ser incondicionales, solidarias, irrevocables y de realización automática en el país, al solo requerimiento de la respectiva Entidad, bajo responsabilidad de las empresas que las emiten. Dichas empresas deben encontrarse bajo la supervisión directa de la Superintendencia de Banca y Seguros y Administradoras Privadas de Fondos de Pensiones y deben estar autorizadas para emitir garantías; o estar consideradas en la última lista de bancos extranjeros de primera categoría que periódicamente publica el Banco Central de Reserva del Perú.

Las entidades financieras que emitan garantías a las que se refiere la presente Ley, facilitan el acceso de esta a las entidades públicas beneficiaras, debiendo para el efecto implementar los mecanismos correspondientes que permitan la aplicación de la presente disposición.

XXV. RESOLUCION DEL CONTRATO

La entidad tiene la facultad de resolver el contrato de acuerdo con el Artículo 36 de la Ley. Tanto la entidad como el contratista pueden optar por resolver el contrato en casos de fuerza mayor o caso fortuito que impidan de manera definitiva su continuación. También se puede resolver por incumplimiento de obligaciones, según lo establecido en el reglamento, o por un hecho sobreveniente que no sea imputable a ninguna de las partes.

Si la resolución del contrato es por causas atribuibles a alguna de las partes, esta deberá resarcir los daños y perjuicios ocasionados. Sin embargo, no se contempla el pago de daños y perjuicios en situaciones de corrupción de funcionarios o servidores provocadas por el contratista, conforme al Artículo 11 de la Ley.

XXVI. MEDIDAS DE CONTROL

A. ÁREAS QUE COORDINARÁN ÚNICAMENTE CON EL CONTRATISTA

Gerencia de Desarrollo Urbano Rural e Infraestructura y Obras, de la entidad.

B. ÁREA QUE BRINDARÁ LA CONFORMIDAD

La encargada de dar la conformidad al pago de la valorización mensual recae en la Gerencia de Desarrollo Urbano Rural e Infraestructura y Obras, de la entidad.

XXVII. DECLARATORIA DE VIABILIDAD O APROBACION DE LA FICHA

Se detalla a continuación:

NOMBRE DE LA OBRA	:	MEJORAMIENTO DE LOS CANALES SECUNDARIOS JÍBITO, PÁJARO BOBO, LA ANITA, CHACRAS VIEJAS DEL SISTEMA DE RIEGO DE JÍBITO, DISTRITO DE MIGUEL CHECA, PROVINCIA DE SULLANA, PIURA.
CÓDIGO DE LA OBRA	:	2199511
NIVEL DE LOS ESTUDIOS DE PRE INVERSIÓN	:	ESTUDIO DE PREINVERSIÓN A NIVEL DE FICHA DE REGISTRO - BANCO DE PROYECTOS (Formato N°07-A)
FECHA DE DECLARACIÓN DE VIABILIDAD	:	24 DE MARZO DEL 2021
EXPEDIENTE TÉCNICO APROBADO MEDIANTE	:	RESOLUCIÓN GERENCIAL N° 016-2021/MDMCH-GDUEl
ACTUALIZACION DEL PRESUPUESTO DEL EXPEDIENTE APROBADO MEDIANTE	:	RESOLUCIÓN GERENCIAL N° -2024/MDMCH-GDUEl
FECHA DE APROBACIÓN	:	24 DE MARZO DEL 2021

XIV. MARCO NORMATIVO

- Ley N°27972 – Ley Orgánica de Municipalidades.
- Ley N° 32185– Ley de Presupuesto del Sector Publico para el Año Fiscal 2025.
- Ley N° 32186 – Ley de Equilibrio Financiero del Presupuesto del Sector Público para el Año Fiscal 2025.
- Ley N° 32187 – Ley de Endeudamiento del Sector Público para el Año Fiscal 2025
- Decreto Supremo N° 082-2019-EF, que aprueba el Texto Único Ordenado de la Ley N° 30225 Ley de Contrataciones del Estado.
- Decreto Supremo N° 344-2018-EF, que aprueba el Reglamento de la Ley N°30225 – Ley de Contrataciones del Estado, y sus modificatorias.
- Decreto Supremo N° 004-2019-JUS que Aprueba el TUO de la Ley N° 27444 – Ley del Procedimiento Administrativo General.
- Texto Único Ordenado de la Ley N° 27806, Ley de Transparencia y de Acceso a la Información Pública, aprobado por Decreto Supremo N° 043-2003-PCM.
- Ley N° 29973 - Ley General de la Persona con Discapacidad.
- Texto Único Ordenado de la Ley de Promoción de la Competitividad, Formalización y Desarrollo de la Micro y Pequeña Empresa y del Acceso al Empleo Decente, Ley MYPE, aprobado por Decreto Supremo N° 007- 2008-TR.
- Código Civil.
- Directivas y Opiniones del OSCE.
- Cualquier otra disposición legal vigente que permita desarrollar el objeto de la convocatoria, que no contravenga lo regulado por la Ley de Contrataciones del Estado.

3.1.2. CONSIDERACIONES ESPECÍFICAS

I. DEL EQUIPAMIENTO

El equipamiento estratégico requerido para la ejecución de la obra es el siguiente:

ITEM	DESCRIPCION	UND	CANTIDAD
1	AUTOMOVIL	und	1
2	MOBILIARIO DE OFICINA	und	1
3	COMPUTADORA	und	1
4	IMPRESORA MULTIFUNCIONAL	und	1

No se puede requerir características, años de antigüedad y demás condiciones del equipamiento que no se hayan previsto en el expediente técnico o que constituyan exigencias desproporcionadas, irrazonables o innecesarias.

Acreditación:

De conformidad con el numeral 49.3 del artículo 49 y el literal e) del numeral 139.1 del artículo 139 del Reglamento este requisito de calificación: Equipamiento estratégico, se acredita para la suscripción del contrato.

II. DEL PLANTEL PROFESIONAL CLAVE

La formación académica y experiencia del plantel profesional clave es:

PLANTEL PROFESIONAL CLAVE		
CARGO	PROFESIÓN	EXPERIENCIA
JEFE DE SUPERVISION (Véase Nota 01)	Ingeniero Civil (Véase Nota 02)	Se requiere un mínimo de 12 meses de experiencia como supervisor y/o inspector y/o residente y/o jefe de supervisión y/o ingeniero residente y/o supervisor principal, en obras similares; que se computara desde la colegiatura. Tendrá un porcentaje de participación del 100% durante la ejecución de obra. (Véase Nota 03)

Cabe resaltar que:

- El supervisor de obra no podrá prestar servicios en más de una obra a la vez.
- La colegiatura y habilitación de los profesionales se requerirá para el inicio de su participación efectiva en la obra.
- La permanencia en la obra del Supervisor de Obra es el 100% (cien por ciento) durante la ejecución de la obra. De los demás profesionales o especialistas, es según lo establecido en los gastos generales, con la finalidad de garantizar un óptimo cumplimiento de la ejecución contractual del objeto de la convocatoria.
- El supervisor de obra como mínimo debe permanecer en la ejecución de la obra 60 días calendarios y/o íntegro del plazo de ejecución de la obra, si este es menor a 60 días calendarios, para poder cambiar el profesional clave de conformidad con las disposiciones establecidas en el numeral 190.2 del artículo 190 del Reglamento de la Ley de Contrataciones del Estado.

Nota 01: Los requisitos de este profesional del personal clave se sustentan en los siguientes documentos normativos: Ley N° 30225, Ley de Contrataciones del Estado y su Reglamento; Ley N° 16053, Ley que autoriza a los colegios de Arquitectos del Perú y al colegio de Ingenieros del Perú para supervisar a los profesionales de Arquitectura e Ingeniería de la República; Ley N° 28858, Ley que complementa la Ley N° 16053, Ley que autoriza a los Colegios de Arquitectos del Perú y al Colegio de Ingenieros del Perú para supervisar a los profesionales de arquitectura e ingeniería de la República y su reglamento.

Nota 02: Documentos para la acreditación de formación académica: Se verificará en el portal web de la Superintendencia Nacional de Educación Superior Universitaria - SUNEDU a través del siguiente link:

<https://enlinea.sunedu.gob.pe/> De no encontrarse inscrito, presentar la copia del diploma respectivo. La colegiatura y habilitación se requerirá para el inicio de su participación efectiva en la ejecución de la prestación.

Acreditación:

De conformidad con el numeral 49.3 del artículo 49 y el literal e) del numeral 139.1 del artículo 139 del Reglamento este requisito de calificación se acredita para la suscripción del contrato.

Nota 03: Documentos para la acreditación de la experiencia: La Entidad debe valorar de manera integral los documentos presentados para acreditar dicha experiencia, se debe validar las experiencias si las actividades que realizó el profesional corresponden con la función propia del cargo o puesto requerido, desarrollados en el sector público o privado.

Acreditación:

De conformidad con el numeral 49.3 del artículo 49 y el literal e) del numeral 139.1 del artículo 139 del Reglamento este requisito de calificación se acredita para la suscripción del contrato.

III. DE LA EXPERIENCIA EN LA ESPECIALIDAD DEL EJECUTOR DE OBRA

MONTO FACTURADO ACUMULADO	CANTIDAD MÁXIMA DE CONTRATACIONES	ANTIGÜEDAD DE LA PRESTACIÓN	ACREDITACIÓN DE EXPERIENCIA
DOS (2) VECES EL VALOR REFERENCIAL de la contratación de servicios de consultoría de obras iguales o similares al objeto de la convocatoria. (Véase Nota 07)	Veinte (20)	Durante los diez (10) años anteriores a la fecha de la presentación de ofertas que se computarán desde la suscripción del acta de recepción de obra.	La experiencia del postor en la especialidad se acreditará con copia simple de (i) contratos u órdenes de servicios y su respectiva conformidad, constancia de prestación o liquidación del contrato; o (ii) comprobantes de pago cuya cancelación se acredite documental y fehacientemente, con voucher de depósito, nota de abono, reporte de estado de cuenta, cualquier otro documento emitido por Entidad del sistema financiero que acredite el abono o mediante cancelación en el mismo comprobante de pago .

Nota 07: Experiencia en Supervisiones de obras similares a: Creación y/o Mejoramiento y/o Ampliación y/o Construcción y/o Rehabilitación y/o Remodelación, de Obras Hidráulicas con Fines de Riego tales como: Sistema de Riego y/o Canales y/o Bocatomas.

(*) *Para la acreditación de la experiencia del postor, no será exigible la presentación de algún documento distinto a los allí expresamente indicados, de conformidad al Acuerdo de Sala Plena N° 002-2023-TCE, que constituye precedente de observancia obligatoria.*

IV. CONDICIONES DEL CONSORCIO

De conformidad con el numeral 49.5 del artículo 49 del Reglamento, en el caso de consorcios, solo se considerará la experiencia de aquellos integrantes que ejecutan conjuntamente el objeto del contrato. Asimismo, el área usuaria puede establecer: i) un número máximo de consorciados en función a la naturaleza de la prestación, ii) un porcentaje mínimo de participación de cada consorciado, y/o iii) que el integrante del consorcio que acredite mayor experiencia cumpla con un determinado porcentaje de participación, así como el porcentaje equivalente a las obligaciones a las que se compromete:

- 1) El número máximo de consorciados es de 02 Integrantes.
- 2) El porcentaje de participación en la ejecución del contrato, para el integrante del consorcio que acredite mayor experiencia, es menor de 50%.

- 3) El representante común del consorcio se encuentra facultado para actuar en nombre y representación del mismo en todos los actos referidos al procedimiento de selección, suscripción y ejecución del contrato, con amplias y suficientes facultades.

4)

V. PENALIDAD

Tanto el monto como el plazo se refieren, según corresponda, al contrato o ítem que debió ejecutarse o, en caso que estos involucraran obligaciones de ejecución periódica, a la prestación parcial que fuera materia de retraso. Para efectos del cálculo de la penalidad diaria se considera el monto del contrato vigente.

Por mora en la ejecución de la prestación se aplicará la penalidad señalada en el artículo 162° del Reglamento de la Ley N° 30225 – Ley de Contrataciones del Estado.

Por la demora en la entrega del Servicio por parte del supervisor, esto quiere decir que si la Empresa contratista no presenta al supervisor de obra dentro de los Plazos Establecidos en la Su valorización para su revisión y remisión a la Entidad por el Supervisor de Obra, EL SUPERVISOR DE OBRA, elaborara su Informe donde indicara el metrado ejecutado a la Fecha de Valorización dentro de los cinco (5) días, de acuerdo al Artículo 166°, asimismo si la contratista presenta de manera extemporánea, el supervisor indicará en su Informe de efecto de pago para la empresa ejecutora que se presentó fuera de fecha perdiendo todo los derechos a reclamar intereses legales alguno.

Si consecuencia de alguna demora, deficiencia u omisión en la prestación del servicio, se produjera un pago indebido o alguna obligación como gastos generales intereses u otros a favor del Contratista y en perjuicio del Estado, el Supervisor asumirá el 100% de dichos costos.

VI. DE LAS OTRAS PENALIDADES

Los documentos del procedimiento de selección pueden establecer penalidades distintas a la mencionada en el artículo 162, siempre y cuando sean objetivas, razonables, congruentes y proporcionales con el objeto de la contratación. Para estos efectos, deben incluir los supuestos de aplicación de penalidad, distintas al retraso o mora, la forma de cálculo de la penalidad para cada supuesto y el procedimiento mediante el cual se verifica el supuesto a penalizar.

Estas penalidades se calculan de forma independiente a la penalidad por mora.

Otras Penalidades			
N°	Supuestos de aplicación de penalidad	Forma de cálculo	Procedimiento
1	Cuando el personal acreditado permanece menos de sesenta (60) días desde el inicio de su participación en la ejecución del contrato o del íntegro del plazo de ejecución, si este es menor a los sesenta (60) días, de conformidad con las disposiciones establecidas en el numeral 190.2 del artículo 190 del Reglamento.	1 UIT por cada día de ausencia del personal en plazo previsto	Según informe del área usuaria
2	En caso el contratista incumpla con su obligación de ejecutar la prestación con el personal acreditado o debidamente sustituido.	1 UIT por cada día de ausencia del personal.	Según informe del área usuaria
3	Si como consecuencia de verificar el funcionamiento u operatividad de la infraestructura culminada y las instalaciones y equipos en caso corresponda, el comité de recepción advierte que la obra no se encuentra culminada.	5% al monto del contrato de supervisión.	Según informe del comité de recepción
4	En caso culmine la relación contractual entre el contratista y el personal ofertado y la Entidad no haya aprobado la sustitución del personal por no cumplir con las experiencias y calificaciones del profesional a ser reemplazado.	15% de 1 UIT por cada día de ausencia del personal.	Según informe del área usuaria

5	Cuando el supervisor autorice al contratista el uso de materiales o equipos no concordantes con las especificaciones técnicas, o no observe o exija la corrección del mismo. Al margen de ser responsable por los perjuicios ocasionados a la Entidad.	20% de 1 UIT por cada evento	Según informe del área usuaria
6	Cuando el SUPERVISOR, en las valorizaciones apruebe partidas no ejecutadas o apruebe avances físicos sobredimensionados. Al margen de ser responsable por los perjuicios ocasionados a la Entidad.	20% de 1 UIT por cada ocurrencia	Según informe del área usuaria
8	No comunica a la entidad en el día, sobre eventos ocurridos en la ejecución de la obra (accidentes de trabajo, manifestaciones, etc.), que requieren su evaluación y tratamiento inmediato. (de ser el caso).	20% de 1 UIT por cada ocurrencia.	Según informe del área usuaria
9	Cuando el contratista no mantiene colocado el cartel de obra hasta la etapa de recepción.	10% de 1 U.I.T por cada ocurrencia en obra.	Según informe del área usuaria
10	No verifica que los materiales y equipos cumplan con las especificaciones técnicas del Expediente Técnico de Obra.	50% U.I.T por cada ocurrencia	Según informe del área usuaria
11	Si el supervisor no tramita oportunamente o remite en forma defectuosa o incompleta valorizaciones del servicio asumirá el pago del 100% de los intereses que el contratista reclame como consecuencia de no haberse cancelado oportunamente sus valorizaciones.	15% de 1 U.I.T por cada evento	Según informe del área usuaria
12	Si la entidad observara cualquier partida de una valorización, esta será absuelta y regularizada en la valorización siguiente, caso contrario se aplicará una penalidad	10% de 1 U.I.T por cada evento	Según informe del área usuaria
13	Por demora en la subsanación de observaciones de la valorización, contará con un plazo de 10 días calendarios a partir de su notificación para el levantamiento de las mismas y posterior reingreso por mesa de partes de la Entidad.	10% de 1 U.I.T por cada día de incumplimiento	Según informe del área usuaria
14	Por no controlar eficientemente la ejecución de la obra y/o por no haber adoptado oportunamente las acciones necesarias para un correcto trabajo.	20% de 1 U.I.T por cada evento.	Según informe del área usuaria.
15	Por valorizar actividades y/o metrados no ejecutados (sobre - valorizaciones) y pagos en exceso, valorizaciones adelantadas u otros actos que ocasionen pagos indebidos o no encuadrados en las disposiciones vigentes sin perjuicio de las acciones legales que pudieran corresponder	30% U.I.T caso suscitado	Según informe del área usuaria.
16	Si el supervisor no hiciera las deducciones o descuentos oportunamente, en las valorizaciones del contratista, con la finalidad de que al término de obra no exista o se reduzca el saldo a favor de la Entidad.	30% de U.I.T por cada evento.	Según informe del área usuaria.
17	Por autorizar la ejecución y/o valorizar obras adicionales sin haber obtenido la aprobación de la Entidad, sin perjuicio de las acciones legales que pudieran corresponder.	30% de U.I.T por caso suscitado	Según informe del área usuaria.
18	Si el supervisor no cumple con comunicar a la entidad sobre los incumplimientos contractuales en los que ha incurrido el contratista.	25 % de U.I.T por caso suscitado	Según informe del área usuaria.
19	Si el supervisor no comunica y/o pronuncia sobre la culminación real de la obra, dentro de los plazos establecidos por el Reglamento de la Ley de Contrataciones del Estado.	50% de 1 U.I.T por cada día	Según informe del área usuaria.
20	Cuando el jefe de Supervisión no comunica sobre inasistencias del Residente de obra.	20% de 1 U.I.T por cada día	Según informe del área usuaria.
21	Ante evidencia objetiva de que no se adoptaron oportunamente las acciones necesarias para un correcto trabajo que permita controlar la señalización (diurna y nocturna) durante la ejecución de la obra, y/o por no haber adoptado acciones necesarias para que el contratista ejecute la señalización que la	20% U.I.T por caso suscitado	Según informe del área usuaria.

	obra requiera con el fin de evitar accidentes y brindar seguridad suficiente al trabajador y usuarios de la obra durante la ejecución.		
22	Por no comunicar a la Entidad, cualquier incumplimiento del Contratista en relación a la subcontratación de terceros, sin autorización escrita de la Entidad.	20% de 1 U.I.T por caso suscitado	Según informe del área usuaria.
23	Si el supervisor no cumple con elevar el informe de revisión del expediente técnico, adjuntando su evaluación, pronunciamiento y verificaciones propias como supervisión, dentro de los plazos establecidos por el Reglamento de la Ley de Contrataciones del Estado.	10% de 1 U.I.T por cada evento.	Según informe del área usuaria.

(*) UIT vigente al momento de la ocurrencia o evento sujeto de penalidad.

Exención de Penalidades por Cambio de Profesional:

Luego de la aceptación y aprobación por parte de la Entidad de la solicitud de cambio del profesional evaluado, se eximirá de la penalidad en los siguientes casos:

- Fallecimiento del profesional.
- Enfermedad que impida la permanencia del profesional, sustentada con certificado médico, que podrá ser verificado por la Entidad.
- Solicitud de cambio de profesional por disposición de la Entidad.
- Cambio del profesional cuando el inicio de la obra se haya postergado por más de 60 días desde el otorgamiento de la Buena Pro al postor ganador.
- Caso fortuito o fuerza mayor, el cual será analizado por la Entidad, considerando que el evento constituya un hecho extraordinario, imprevisible e irresistible que impida la ejecución de la obligación o determine su cumplimiento parcial, total o defectuoso.

Para que un hecho se considere caso fortuito o fuerza mayor, deben cumplirse simultáneamente los siguientes requisitos:

1. Extraordinario: Las circunstancias deben ser excepcionales y romper con la normalidad.
2. Imprevisible: En circunstancias ordinarias, no habría podido preverse su ocurrencia.
3. Irresistible: Su ocurrencia no pudo ser evitada.

Advertencia

No se puede incluir como otras penalidades la sola presentación de la solicitud de autorización de sustitución del personal propuesto. La penalidad por sustitución del personal aplica siempre y cuando la Entidad no haya autorizado su sustitución por no cumplir con las calificaciones y experiencia del personal a ser reemplazado.

VII. GARANTIAS

Durante la ejecución del servicio, el supervisor está obligado contar con el Seguro Complementario de Trabajo de Riesgo (SCTR) para su personal técnico y administrativo, debiendo proporcionar los equipos de seguridad y protección personal que correspondan de acuerdo a la naturaleza de los trabajos a supervisar.

El supervisor está obligado a velar no solo por el cumplimiento de las normas de seguridad por parte del ejecutor de la obra sino también del cumplimiento por parte de todo su equipo técnico y administrativo.

Importante

Para determinar que los postores cuentan con las capacidades necesarias para ejecutar el contrato, el comité de selección incorpora los requisitos de calificación que se extraen del expediente técnico, no pudiendo incluirse requisitos adicionales a los previstos en el mismo, ni distintos a los siguientes:

3.2. REQUISITOS DE CALIFICACIÓN

A	CAPACIDAD LEGAL				
	HABILITACIÓN Requisitos: <ul style="list-style-type: none"> - Inscripción vigente en el Registro Nacional de Proveedores como Consultor de Obra en la Especialidad Consultoría de obras en Represas, Irrigaciones, y afines y/o consultoría en obras urbanas edificaciones y afines; en la categoría B o superior, de acuerdo al Reglamento de la Ley N°30225 – Ley de Contrataciones del Estado, aprobada mediante Decreto Supremo N° 344-2018-EF y la Directiva N° 016-2016-OSCE/CD. - Registro Único de Contribuyente (RUC) actualizado, cuya actividad económica sea concordante con el objeto de la contratación y su condición de contribuyente sea de activo y habido. <div> Importante <i>De conformidad con la Opinión N° 186-2016/DTN, la habilitación de un postor, está relacionada con cierta atribución con la cual debe contar el proveedor para poder llevar a cabo la actividad materia de contratación, este es el caso de las actividades reguladas por normas en las cuales se establecen determinados requisitos que las empresas deben cumplir a efectos de estar habilitadas para la ejecución de determinado servicio o estar autorizadas para la comercialización de ciertos bienes en el mercado.</i> </div> Acreditación: <ul style="list-style-type: none"> - Copia de certificado del Registro Nacional de Proveedores – RNP. - Copia de su Registro Único de Contribuyente (RUC). <div> Importante <i>En el caso de consorcios, todos los integrantes deben acreditar este requisito.</i> </div>				
B	CAPACIDAD TÉCNICA Y PROFESIONAL				
B.1	CALIFICACIONES DEL PERSONAL CLAVE				
	FORMACIÓN ACADÉMICA				
	Requisitos: <table border="1"> <thead> <tr> <th>CARGO</th><th>EXPERIENCIA</th></tr> </thead> <tbody> <tr> <td>Jefe de Supervisión</td><td>Ingeniero Civil y/o Ingeniero Agrícola.</td></tr> </tbody> </table>	CARGO	EXPERIENCIA	Jefe de Supervisión	Ingeniero Civil y/o Ingeniero Agrícola.
CARGO	EXPERIENCIA				
Jefe de Supervisión	Ingeniero Civil y/o Ingeniero Agrícola.				

	<p><u>Acreditación:</u></p> <p>De conformidad con el numeral 49.3 del artículo 49 y el literal e) del numeral 139.1 del artículo 139 del Reglamento este requisito de calificación se acredita para la suscripción del contrato.</p> <div style="border: 1px solid blue; padding: 5px; margin-top: 10px;"> <p>Importante</p> <p><i>De conformidad con el artículo 186 del Reglamento el supervisor, debe cumplir con las mismas calificaciones profesionales establecidas para el residente de obra. Asimismo, el jefe del proyecto para la elaboración del expediente técnico debe cumplir con las calificaciones exigidas en el artículo 188 del Reglamento.</i></p> </div>												
<p>B.2</p>	<p>EXPERIENCIA DEL PERSONAL CLAVE</p> <p><u>Requisitos:</u></p> <table border="1" style="width: 100%; border-collapse: collapse;"> <thead> <tr> <th style="width: 30%;">CARGO</th> <th>EXPERIENCIA</th> </tr> </thead> <tbody> <tr> <td style="text-align: center; vertical-align: middle;">Jefe de Supervisión</td> <td> <ul style="list-style-type: none"> 4 años de experiencia general que se computara a partir de la colegiatura. 24 meses como Supervisor y/o inspector y/o jefe de supervisión y/o residente y/o la combinación de estos en: inspección y/o supervisión de servicios de consultoría de supervisión de obra y/o ejecución de obras en general. 12 meses como Supervisor y/o inspector y/o jefe de supervisión y/o residente y/o la combinación de estos en: inspección y/o supervisión de servicios de consultoría de supervisión de obra y/o ejecución en obras hidráulicas, movimiento de tierras y/o similares; que se computara desde la colegiatura. </td> </tr> </tbody> </table> <p><u>Acreditación:</u></p> <p>De conformidad con el numeral 49.3 del artículo 49 y el literal e) del numeral 139.1 del artículo 139 del Reglamento este requisito de calificación se acredita para la suscripción del contrato.</p> <div style="border: 1px solid blue; padding: 5px; margin-top: 10px;"> <p>Importante</p> <p><i>De conformidad con el artículo 186 del Reglamento el supervisor, debe cumplir con la misma experiencia establecida para el residente de obra. Asimismo, el jefe del proyecto para la elaboración del expediente técnico debe cumplir con la experiencia exigida en el artículo 188 del Reglamento.</i></p> </div>	CARGO	EXPERIENCIA	Jefe de Supervisión	<ul style="list-style-type: none"> 4 años de experiencia general que se computara a partir de la colegiatura. 24 meses como Supervisor y/o inspector y/o jefe de supervisión y/o residente y/o la combinación de estos en: inspección y/o supervisión de servicios de consultoría de supervisión de obra y/o ejecución de obras en general. 12 meses como Supervisor y/o inspector y/o jefe de supervisión y/o residente y/o la combinación de estos en: inspección y/o supervisión de servicios de consultoría de supervisión de obra y/o ejecución en obras hidráulicas, movimiento de tierras y/o similares; que se computara desde la colegiatura. 								
CARGO	EXPERIENCIA												
Jefe de Supervisión	<ul style="list-style-type: none"> 4 años de experiencia general que se computara a partir de la colegiatura. 24 meses como Supervisor y/o inspector y/o jefe de supervisión y/o residente y/o la combinación de estos en: inspección y/o supervisión de servicios de consultoría de supervisión de obra y/o ejecución de obras en general. 12 meses como Supervisor y/o inspector y/o jefe de supervisión y/o residente y/o la combinación de estos en: inspección y/o supervisión de servicios de consultoría de supervisión de obra y/o ejecución en obras hidráulicas, movimiento de tierras y/o similares; que se computara desde la colegiatura. 												
<p>B.3</p>	<p>EQUIPAMIENTO ESTRATÉGICO</p> <p><u>Requisitos:</u></p> <table border="1" style="width: 100%; border-collapse: collapse;"> <thead> <tr> <th style="width: 10%;">ITEM</th> <th style="width: 60%;">DESCRIPCION</th> <th style="width: 30%;">CANTIDAD</th> </tr> </thead> <tbody> <tr> <td style="text-align: center;">01</td> <td>LAPTOP CORE I5 o SUPERIOR</td> <td style="text-align: center;">1.00</td> </tr> <tr> <td style="text-align: center;">02</td> <td>IMPRESORA MULTIFUNCIONAL</td> <td style="text-align: center;">1.00</td> </tr> <tr> <td style="text-align: center;">03</td> <td>CAMIONETA 4x4 con SOAT VIGENTE</td> <td style="text-align: center;">1.00</td> </tr> </tbody> </table>	ITEM	DESCRIPCION	CANTIDAD	01	LAPTOP CORE I5 o SUPERIOR	1.00	02	IMPRESORA MULTIFUNCIONAL	1.00	03	CAMIONETA 4x4 con SOAT VIGENTE	1.00
ITEM	DESCRIPCION	CANTIDAD											
01	LAPTOP CORE I5 o SUPERIOR	1.00											
02	IMPRESORA MULTIFUNCIONAL	1.00											
03	CAMIONETA 4x4 con SOAT VIGENTE	1.00											

	<p><u>Acreditación:</u></p> <p>De conformidad con el numeral 49.3 del artículo 49 y el literal e) del numeral 139.1 del artículo 139 del Reglamento este requisito de calificación se acredita para la suscripción del contrato.</p>
C	<p>EXPERIENCIA DEL POSTOR EN LA ESPECIALIDAD</p> <p><u>Requisitos:</u></p> <p>El postor debe acreditar un monto facturado acumulado equivalente a 2.00 veces el valor referencial, por la contratación de servicios de consultoría de obra iguales o similares al objeto de la convocatoria, durante los diez (10) años anteriores a la fecha de la presentación de ofertas que se computarán desde la fecha de la conformidad o emisión del comprobante de pago, según corresponda.</p> <p>Se considera como obra similar a: Mejoramiento o reparación o recuperación de Obras Hidráulicas.</p> <p><u>Acreditación:</u></p> <p>La experiencia del postor en la especialidad se acreditará con copia simple de (i) contratos u órdenes de servicios y su respectiva conformidad, constancia de prestación o liquidación del contrato; o (ii) comprobantes de pago cuya cancelación se acredite documental y fehacientemente, con voucher de depósito, nota de abono, reporte de estado de cuenta, cualquier otro documento emitido por Entidad del sistema financiero que acredite el abono o mediante cancelación en el mismo comprobante de pago .</p> <p>Los postores pueden presentar hasta un máximo de veinte (20) contrataciones para acreditar el requisito de calificación y el factor “Experiencia de Postor en la Especialidad”.</p> <p>En caso los postores presenten varios comprobantes de pago para acreditar una sola contratación, se debe acreditar que corresponden a dicha contratación; de lo contrario, se asumirá que los comprobantes acreditan contrataciones independientes, en cuyo caso solo se considerará, las veinte (20) primeras contrataciones indicadas en el Anexo N° 8 referido a la Experiencia del Postor en la Especialidad.</p> <p>En el caso de servicios de supervisión en ejecución, solo se considera como experiencia la parte del contrato que haya sido ejecutada durante los diez (10) años anteriores a la fecha de presentación de ofertas, debiendo adjuntarse copia de las conformidades correspondientes a tal parte o los respectivos comprobantes de pago cancelados.</p> <p>En los casos que se acredite experiencia adquirida en consorcio, debe presentarse la promesa de consorcio o el contrato de consorcio del cual se desprenda fehacientemente el porcentaje de las obligaciones que se asumió en el contrato presentado; de lo contrario, no se computará la experiencia proveniente de dicho contrato.</p> <p>Asimismo, cuando se presenten contratos derivados de procesos de selección convocados antes del 20.09.2012, la calificación se ceñirá al método descrito en la Directiva “Participación de Proveedores en Consorcio en las Contrataciones del Estado”, debiendo presumirse que el porcentaje de las obligaciones equivale al porcentaje de participación de la promesa de consorcio o del contrato de consorcio. En caso que en dichos documentos no se consigne el porcentaje de participación se presumirá que las obligaciones se ejecutaron en partes iguales.</p> <p>cuando se presenten contratos derivados de procesos de selección convocados antes del 20.09.2012, la calificación se ceñirá al método descrito en la Directiva “Participación de Proveedores en Consorcio en las Contrataciones del Estado”, debiendo presumirse que el porcentaje de las obligaciones equivale al porcentaje de participación de la promesa de consorcio o del contrato de consorcio. En caso que en dichos documentos no se consigne el porcentaje de participación se presumirá que las obligaciones se</p>

	<p>ejecutaron en partes iguales.</p> <p>Si el titular de la experiencia no es el postor, consignar si dicha experiencia corresponde a la matriz en caso de que el postor sea sucursal, o fue transmitida por reorganización societaria, debiendo acompañar la documentación sustentatoria correspondiente.</p> <p>Si el postor acredita experiencia de otra persona jurídica como consecuencia de una reorganización societaria, debe presentar adicionalmente el Anexo N° 9.</p> <p>Cuando en los contratos, órdenes de servicio o comprobantes de pago el monto facturado se encuentre expresado en moneda extranjera, debe indicarse el tipo de cambio venta publicado por la Superintendencia de Banca, Seguros y AFP correspondiente a la fecha de suscripción del contrato, de emisión de la orden de servicio o de cancelación del comprobante de pago, según corresponda.</p> <p>Sin perjuicio de lo anterior, los postores deben llenar y presentar el Anexo N° 8 referido a la Experiencia del Postor en la Especialidad.</p> <div style="border: 1px solid black; padding: 5px; margin-top: 10px;"> <p>Importante</p> <ul style="list-style-type: none"> <i>El órgano encargado de las contrataciones o el comité de selección, según corresponda, debe valorar de manera integral los documentos presentados por el postor para acreditar la experiencia. En tal sentido, aun cuando en los documentos presentados la denominación del objeto contractual no coincida literalmente con el previsto en las bases, se deberá validar la experiencia si las actividades que ejecutó el postor corresponden a la experiencia requerida.</i> <i>En el caso de consorcios, la calificación de la experiencia se realiza conforme a la Directiva "Participación de Proveedores en Consorcio en las Contrataciones del Estado".</i> </div>
--	-------------------------------------------------------------------------------------------------------------------------------------------------------------------------------------------------------------------------------------------------------------------------------------------------------------------------------------------------------------------------------------------------------------------------------------------------------------------------------------------------------------------------------------------------------------------------------------------------------------------------------------------------------------------------------------------------------------------------------------------------------------------------------------------------------------------------------------------------------------------------------------------------------------------------------------------------------------------------------------------------------------------------------------------------------------------------------------------------------------------------------------------------------------------------------------------------------------------------------------------------------------------------------------------------------------------------------------------------------------------------------------------------------------------------------------------------------------------------------------------------------------------------------------------------------------------------------------------------------------------------------------------------------------------------------------------------------------------------------------------------------------------------------------------------------------------------------------------------------------------------------

Importante

- Si como resultado de una consulta u observación corresponde precisarse o ajustarse el requerimiento, se solicita la autorización del área usuaria y se pone de conocimiento de tal hecho a la dependencia que aprobó el expediente de contratación, de conformidad con el numeral 72.3 del artículo 72 del Reglamento.*
- El cumplimiento de los Términos de Referencia se realiza mediante la presentación de una declaración jurada. De ser el caso, adicionalmente la Entidad puede solicitar documentación que acredite el cumplimiento del algún componente de estos. Para dicho efecto consignará de manera detallada los documentos que deben presentar los postores en el literal a.5) del numeral 2.2.1.1 de esta sección de las bases.*
- Los requisitos de calificación determinan si los postores cuentan con las capacidades necesarias para ejecutar el contrato, lo que debe ser acreditado documentalmente, y no mediante declaración jurada.*

**CAPÍTULO IV
FACTORES DE EVALUACIÓN**

FACTORES DE EVALUACIÓN		PUNTAJE / METODOLOGÍA PARA SU ASIGNACIÓN
A.	EXPERIENCIA DEL POSTOR EN LA ESPECIALIDAD	75 puntos
	<p><u>Evaluación:</u></p> <p>El postor debe acreditar un monto facturado acumulado equivalente a Dos (2) veces el valor referencial de la contratación, por la contratación de servicios de consultoría de obra iguales o similares al objeto de la convocatoria, durante los diez (10) años anteriores a la fecha de la presentación de ofertas que se computarán desde la fecha de la conformidad o emisión del comprobante de pago, según corresponda.</p> <p><u>Acreditación:</u></p> <p>La experiencia en la especialidad se acreditará con copia simple de (i) contratos u órdenes de servicios y su respectiva conformidad, constancia de prestación o liquidación del contrato; o (ii) comprobantes de pago cuya cancelación se acredite documental y fehacientemente, con voucher de depósito, nota de abono, reporte de estado de cuenta, cualquier otro documento emitido por Entidad del sistema financiero que acredite el abono o mediante cancelación en el mismo comprobante de pago²¹.</p> <p>Las disposiciones sobre el requisito de calificación “Experiencia del postor en la especialidad” previstas en el literal C del numeral 3.2 del Capítulo III de la presente sección de las bases resultan aplicables para el presente factor.</p>	<p>M = Monto facturado acumulado por el postor por la prestación de servicios de consultoría en la especialidad</p> <p>M \geq 3²² veces el valor referencial: 75 puntos</p> <p>M \geq 2 veces el valor referencial y < 3 veces el valor referencial: 60 puntos</p> <p>M > 1²³ veces el valor referencial y < 2 veces el valor referencial: 50 puntos</p>
B.	METODOLOGÍA PROPUESTA	20 puntos
	<p><u>Evaluación:</u></p> <p>Se evaluará la metodología propuesta por el postor para la ejecución de la consultoría de obra, cuyo contenido mínimo es el siguiente:</p> <ol style="list-style-type: none"> 1. Control de calidad: Detallar los mecanismos de aseguramiento de la calidad y del tiempo del servicio y organigrama estructural del personal clave que participara en la supervisión. 2. Control de Plazos. 3. Control económico de Obra. 4. Cuadro de Gestión de recursos (humanos, materiales y equipos) de 	<p>Desarrolla la metodología que sustenta la oferta 20 puntos</p> <p>No desarrolla la metodología que sustente la oferta 0 puntos</p>

²¹ Cabe precisar que, de acuerdo con la **Resolución N° 0065-2018-TCE-S1 del Tribunal de Contrataciones del Estado**:

“... el solo sello de cancelado en el comprobante, cuando ha sido colocado por el propio postor, no puede ser considerado como una acreditación que produzca fehaciencia en relación a que se encuentra cancelado. Admitir ello equivaldría a considerar como válida la sola declaración del postor afirmando que el comprobante de pago ha sido cancelado”

(...)

“Situación diferente se suscita ante el sello colocado por el cliente del postor [sea utilizando el término “cancelado” o “pagado”] supuesto en el cual sí se contaría con la declaración de un tercero que brinde certeza, ante la cual debiera reconocerse la validez de la experiencia”.

²² El monto no puede ser mayor a tres (3) veces el valor referencial.

²³ El monto debe ser mayor al requerido como requisito de calificación. En ese sentido, si por ejemplo se solicitó como requisito de calificación una (1) vez el valor referencial la metodología del factor de evaluación podría ser la siguiente:

M \geq 2 veces el valor referencial

M \geq 1.5 veces el valor referencial y < 2 veces el valor referencial

referencial y < 1.5 veces el valor referencial

[...] puntos

[...] puntos M > 1 vez el valor

[...] puntos

FACTORES DE EVALUACIÓN		PUNTAJE / METODOLOGÍA PARA SU ASIGNACIÓN
	<p>forma mensual y por etapas.</p> <p>5. Plan de trabajo (generalidades, conocimiento del proyecto, incluir fotografías con georeferencia que acredite que le postor tiene conocimiento del proyecto, documentos que se presentaran, sustento de organización).</p> <p>6. Plantear metas para el logro de la ejecución de la consultoría de obra.</p> <p><u>Acreditación:</u> Se acreditará mediante la presentación del documento que sustente la metodología propuesta.</p>	
C. SOSTENIBILIDAD AMBIENTAL Y SOCIAL		
	<p><u>Evaluación:</u></p> <p>Se evaluará que el postor cuente con una (1) práctica de sostenibilidad ambiental o social</p> <p>En caso que el postor se presente en consorcio, cada uno de sus integrantes, debe acreditar alguna de las prácticas de sostenibilidad ambiental o social para obtener el puntaje.</p>	<p>(Máximo 3 puntos)</p> <p>Acredita una (1) de las prácticas de sostenibilidad 3 puntos</p> <p>No acredita ninguna práctica en sostenibilidad 0 puntos</p>
<p>C.1 Práctica:</p> <p>Certificación del sistema de gestión de la seguridad y salud en el trabajo</p> <p><u>Acreditación:</u> Copia simple del certificado que acredita que se ha implementado un sistema de gestión de seguridad y salud en el trabajo acorde con la norma ISO 45001:2018 o con la Norma Técnica Peruana equivalente (NTP-ISO 45001:2018) o norma que la sustituya, cuyo alcance o campo de aplicación considere Edificaciones y/o afines^{24 25}</p> <p>El certificado debe haber sido emitido por un Organismo de Certificación acreditado para dicho sistema de gestión, ya sea ante el INACAL (antes INDECOPI) u otro organismo acreditador que cuente con reconocimiento internacional.²⁶</p> <p>El referido certificado debe corresponder a la sede, filial u oficina a cargo de la prestación²⁷, y estar vigente²⁸ a la fecha de presentación de ofertas.</p>		
<p>C.2 Práctica:</p> <p>Certificación del sistema de gestión de la responsabilidad social</p>		

²⁴ Respecto de la definición del alcance o campo de aplicación del certificado en función al objeto de contratación, se describe a manera de ejemplo la contratación de servicios de limpieza que, por la particularidad del mismo, es importante tomar en cuenta el ámbito geográfico en el alcance. Así, se pueden considerar términos como: "limpieza de instalaciones en la ciudad de...", "limpieza de centros educativos en las ciudades de...", "limpieza de edificaciones en la provincia de...", "limpieza de ambientes hospitalarios en el departamento de...", "limpieza de centros educativos en la Región de...", "limpieza de instalaciones a nivel nacional", entre otros.

²⁵ El postor en su oferta podrá acompañar el certificado con documentación complementaria emitida por la misma Entidad certificadora para precisar el alcance de su certificación; la cual debe corresponder a la sede que efectuará la prestación.

²⁶ Sea firmante/signatario del Acuerdo de Reconocimiento Mutuo (MLA) del International Accreditation Forum-IAF (<http://www.iaf.nu>) o del InterAmerican Accreditation Cooperation-IAAC (<http://www.iaac.org.mx>) o del European co-operation for Accreditation-EA (<http://www.european-accreditation.org/>) o del Pacific Accreditation Cooperation-PAC (<http://www.apec-pac.org/>).

²⁷ En el certificado debe estar consignada la dirección exacta de la sede, filial u oficina a cargo de la prestación.

²⁸ Se refiere al periodo de vigencia que señala el certificado presentado.

Acreditación:

Copia simple del certificado que acredita que se ha implementado un sistema de gestión de la responsabilidad social acorde con el estándar SA 8000:2014²⁹.

El certificado debe haber sido emitido por un Organismo de Certificación acreditado ante el “Social Accountability Accreditation Services” (SAAS).

El referido certificado debe corresponder a la sede, filial u oficina a cargo de la prestación³⁰, y estar vigente³¹ a la fecha de presentación de ofertas.

C.3 Práctica:

Certificación del sistema de gestión ambiental.

Acreditación:

Copia simple del certificado que acredita que se ha implementado un sistema de gestión ambiental acorde con la norma ISO 14001:2015 o con la Norma Técnica Peruana equivalente (NTP-ISO 14001:2015), cuyo alcance o campo de aplicación considere Edificaciones y/o afines^{32 33}.

El certificado debe haber sido emitido por un Organismo de Certificación acreditado para dicho sistema de gestión, ya sea ante el INACAL (antes INDECOPI) u otro organismo acreditador que cuente con reconocimiento internacional³⁴.

El referido certificado debe corresponder a la sede, filial u oficina a cargo de la prestación³⁵, y estar vigente³⁶ a la fecha de presentación de ofertas.

C.4 Práctica:

Responsabilidad hídrica

Acreditación:

Copia simple del Certificado Azul emitido por la Autoridad Nacional del Agua que lo reconoce como empresa hídricamente responsable del “Programa Huella Hídrica” (http://www.ana.gob.pe/certificado_azul).

C.5 Práctica:

Certificación del sistema de gestión de la energía

Acreditación:

²⁹ Entre las certificaciones voluntarias más difundidas mundialmente, referidas al desempeño social en aspectos de la responsabilidad social en los lugares de trabajo, se encuentra la correspondiente al estándar SA 8000, propuesto por la Social Accountability International (SAI). La certificación bajo este estándar refiere que una organización ha demostrado mediante una evaluación (Auditoría de Tercera Parte) que cumple con sus requisitos en los siguientes aspectos: Trabajo infantil, trabajo forzoso o bajo coacción, salud y seguridad, libertad de asociación y derecho a la negociación colectiva, discriminación, prácticas disciplinarias, horas de trabajo y remuneración.

³⁰ En el certificado debe estar consignada la dirección exacta de la sede, filial u oficina a cargo de la prestación.

³¹ Se refiere al periodo de vigencia que señala el certificado presentado.

³² Respecto de la definición del alcance o campo de aplicación del certificado en función al objeto de contratación, se describe a manera de ejemplo la contratación de servicios de limpieza que, por la particularidad del mismo, es importante tomar en cuenta el ámbito geográfico en el alcance. Así, se pueden considerar términos como: “limpieza de instalaciones en la ciudad de...”, “limpieza de centros educativos en las ciudades de...”, “limpieza de edificaciones en la provincia de...”, “limpieza de ambientes hospitalarios en el departamento de...”, “limpieza de centros educativos en la Región de...”, “limpieza de instalaciones a nivel nacional”, entre otros.

³³ El postor en su oferta podrá acompañar el certificado con documentación complementaria emitida por la misma Entidad certificadora para precisar el alcance de su certificación; la cual debe corresponder a la sede que efectuará la prestación.

³⁴ Sea firmante/signatario del Acuerdo de Reconocimiento Mutuo (MLA) del International Accreditation Forum-IAF (<http://www.iaf.nu>) o del InterAmerican Accreditation Cooperation-IAAC (<http://www.iaac.org.mx>) o del European co-operation for Accreditation-EA (<http://www.european-accreditation.org/>) o del Pacific Accreditation Cooperation-PAC (<http://www.apec-pac.org/>).

³⁵ En el certificado debe estar consignada la dirección exacta de la sede, filial u oficina a cargo de la prestación.

³⁶ Se refiere al periodo de vigencia que señala el certificado presentado.

<p>Copia simple del certificado que acredita que se ha implementado un SGE acorde con la norma ISO 50001:2018 o con la Norma Técnica Peruana equivalente (NTP ISO 50001) o norma que la sustituya, cuyo alcance o campo de aplicación considere Edificaciones y/o afines.^{37 38}.</p> <p>El certificado debe haber sido emitido por un Organismo de Certificación acreditado para dicho sistema de gestión, ya sea ante el INACAL (antes INDECOPI) u otro organismo acreditador que cuente con reconocimiento internacional.³⁹</p> <p>El referido certificado debe corresponder a la sede, filial u oficina a cargo de la prestación⁴⁰, y estar vigente⁴¹ a la fecha de presentación de ofertas.</p>	
E. INTEGRIDAD EN LA CONTRATACIÓN PÚBLICA	
<p><u>Evaluación:</u></p> <p>Se evaluará que el postor cuente con certificación del sistema de gestión antisoborno</p> <p><u>Acreditación:</u> Copia simple del certificado que acredita que se ha implementado un sistema de gestión antisoborno acorde con la norma ISO 37001:2016 o con la Norma Técnica Peruana equivalente (NTP-ISO 37001:2017).</p> <p>El certificado debe haber sido emitido por un Organismo de Certificación acreditado para dicho sistema de gestión, ya sea ante el INACAL (antes INDECOPI) u otro organismo acreditador que cuente con reconocimiento internacional.⁴²</p> <p>El referido certificado debe corresponder a la sede, filial u oficina a cargo de la prestación⁴³, y estar vigente⁴⁴ a la fecha de presentación de ofertas.</p> <p>En caso que el postor se presente en consorcio, cada uno de sus integrantes, debe acreditar que cuenta con la certificación para obtener el puntaje.</p>	<p>(Máximo 2 puntos)</p> <p>Presenta Certificado ISO 37001 2 puntos</p> <p>No presenta Certificado ISO 37001 0 puntos</p>
PUNTAJE TOTAL	100 puntos⁴⁵

Para acceder a la etapa de evaluación económica, el postor debe obtener un **puntaje técnico mínimo de ochenta (80) puntos**.

³⁷ Respecto de la definición del alcance o campo de aplicación del certificado en función al objeto de contratación, se describe a manera de ejemplo la contratación de servicios de limpieza que, por la particularidad del mismo, es importante tomar en cuenta el ámbito geográfico en el alcance. Así, se pueden considerar términos como: "limpieza de instalaciones en la ciudad de...", "limpieza de centros educativos en las ciudades de...", "limpieza de edificaciones en la provincia de...", "limpieza de ambientes hospitalarios en el departamento de...", "limpieza de centros educativos en la Región de...", "limpieza de instalaciones a nivel nacional", entre otros.

³⁸ El postor en su oferta podrá acompañar el certificado con documentación complementaria emitida por la misma Entidad certificadora para precisar el alcance de su certificación; la cual debe corresponder a la sede que efectuará la prestación.

³⁹ Sea firmante/signatario del Acuerdo de Reconocimiento Mutuo (MLA) del International Accreditation Forum-IAF (<http://www.iaf.nu>) o del InterAmerican Accreditation Cooperation-IAAC (<http://www.iaac.org.mx>) o del European co-operation for Accreditation-EA (<http://www.european-accreditation.org/>) o del Pacific Accreditation Cooperation-PAC (<http://www.apec-pac.org/>).

⁴⁰ En el certificado debe estar consignada la dirección exacta de la sede, filial u oficina a cargo de la prestación.

⁴¹ Se refiere al periodo de vigencia que señala el certificado presentado.

⁴² Sea firmante/signatario del Acuerdo de Reconocimiento Mutuo (MLA) del International Accreditation Forum-IAF (<http://www.iaf.nu>) o del InterAmerican Accreditation Cooperation-IAAC (<http://www.iaac.org.mx>) o del European co-operation for Accreditation-EA (<http://www.european-accreditation.org/>) o del Pacific Accreditation Cooperation-PAC (<http://www.apec-pac.org/>).

⁴³ En el certificado debe estar consignada la dirección exacta de la sede, filial u oficina a cargo de la prestación.

⁴⁴ Se refiere al periodo de vigencia que señala el certificado presentado.

⁴⁵ Es la suma de los puntajes de todos los factores de evaluación, incluyendo los opcionales.

Importante

- Los factores de evaluación elaborados por el órgano encargado de contrataciones o el comité de selección, según corresponda, guardan vinculación, razonabilidad y proporcionalidad con el objeto de la contratación. Asimismo, estos no pueden calificar con puntaje el cumplimiento de los Términos de Referencia ni los requisitos de calificación.
- Las ofertas técnicas que no alcancen el puntaje mínimo especificado son descalificadas.

EVALUACIÓN ECONÓMICA (Puntaje: 100 Puntos)

FACTOR DE EVALUACIÓN	PUNTAJE / METODOLOGÍA PARA SU ASIGNACIÓN
A. PRECIO	
<p><u>Evaluación:</u></p> <p>Se evaluará considerando la oferta económica del postor.</p> <p><u>Acreditación:</u></p> <p>Se acreditará mediante el documento que contiene la oferta económica (Anexo N° 6).</p>	<p>La evaluación consistirá en asignar un puntaje de cien (100) puntos a la oferta de precio más bajo y otorga a las demás ofertas puntajes inversamente proporcionales a sus respectivos precios, según la siguiente fórmula:</p> $P_i = \frac{O_m \times PMP}{O_i}$ <p>Donde:</p> <p>I = Oferta Pi = Puntaje de la oferta a evaluar Oi = Precio i Om = Precio de la oferta más baja PMP = Puntaje máximo del precio</p>
PUNTAJE TOTAL	100 puntos

CAPÍTULO V PROFORMA DEL CONTRATO

Importante

Dependiendo del objeto del contrato, de resultar indispensable, puede incluirse cláusulas adicionales o la adecuación de las propuestas en el presente documento, las que en ningún caso pueden contemplar disposiciones contrarias a la normativa vigente ni a lo señalado en este capítulo.

Conste por el presente documento, la contratación del servicio de consultoría de obra [CONSIGNAR LA DENOMINACIÓN DE LA CONVOCATORIA], que celebra de una parte [CONSIGNAR EL NOMBRE DE LA ENTIDAD], en adelante LA ENTIDAD, con RUC N° [.....], con domicilio legal en [.....], representada por [.....], identificado con DNI N° [.....], y de otra parte [.....], con RUC N° [.....], con domicilio legal en [.....], inscrita en la Ficha N° [.....] Asiento N° [.....] del Registro de Personas Jurídicas de la ciudad de [.....], debidamente representado por su Representante Legal, [.....], con DNI N° [.....], según poder inscrito en la Ficha N° [.....], Asiento N° [.....] del Registro de Personas Jurídicas de la ciudad de [.....], a quien en adelante se le denominará EL CONTRATISTA en los términos y condiciones siguientes:

CLÁUSULA PRIMERA: ANTECEDENTES

Con fecha [.....], el órgano encargado de las contrataciones o el comité de selección, según corresponda, adjudicó la buena pro de la **ADJUDICACIÓN SIMPLIFICADA N° [CONSIGNAR NOMENCLATURA DEL PROCEDIMIENTO DE SELECCIÓN]** para la contratación de [CONSIGNAR LA DENOMINACIÓN DE LA CONVOCATORIA], a [INDICAR NOMBRE DEL GANADOR DE LA BUENA PRO], cuyos detalles e importe constan en los documentos integrantes del presente contrato.

CLÁUSULA SEGUNDA: OBJETO

El presente contrato tiene por objeto [CONSIGNAR EL OBJETO DE LA CONTRATACIÓN].

CLÁUSULA TERCERA: MONTO CONTRACTUAL

El monto total del presente contrato asciende a [CONSIGNAR MONEDA Y MONTO], que incluye todos los impuestos de Ley.

Este monto comprende el costo del servicio de consultoría de obra, todos los tributos, seguros, transporte, inspecciones, pruebas y, de ser el caso, los costos laborales conforme a la legislación vigente, así como cualquier otro concepto que pueda tener incidencia sobre la ejecución del servicio de consultoría de obra materia del presente contrato.

CLÁUSULA CUARTA: DEL PAGO¹⁷

LA ENTIDAD se obliga a pagar la contraprestación a EL CONTRATISTA en [INDICAR MONEDA], en [INDICAR SI SE TRATA DE PAGO ÚNICO, PAGOS PARCIALES O PAGOS PERIÓDICOS O SEGÚN TARIFA EN EL CASO DE PROCEDIMIENTOS DE SUPERVISIÓN DE LA ELABORACIÓN DE EXPEDIENTES TÉCNICOS Y SUPERVISIÓN DE OBRAS CONVOCADOS BAJO EL SISTEMA DE CONTRATACIÓN DE TARIFAS], luego de la recepción formal y completa de la documentación correspondiente, según lo establecido en el artículo 171 del Reglamento de la Ley de Contrataciones del Estado.

Para tal efecto, el responsable de otorgar la conformidad de la prestación deberá hacerlo en un plazo que no excederá de los quince (15) días, bajo responsabilidad de dicho funcionario.

LA ENTIDAD debe efectuar el pago dentro de los diez (10) días calendario siguientes de otorgada la conformidad de los servicios, siempre que se verifiquen las condiciones establecidas en el

¹⁷ En cada caso concreto, dependiendo de la naturaleza del contrato, podrá adicionarse la información que resulte pertinente a efectos de generar el pago.

contrato para ello, bajo responsabilidad del funcionario competente.

En caso de retraso en el pago por parte de LA ENTIDAD, salvo que se deba a caso fortuito o fuerza mayor, EL CONTRATISTA tendrá derecho al pago de intereses legales conforme a lo establecido en el artículo 39 de la Ley de Contrataciones del Estado y en el artículo 171 de su Reglamento, los que se computan desde la oportunidad en que el pago debió efectuarse.

CLÁUSULA QUINTA: DEL PLAZO DE LA EJECUCIÓN DE LA PRESTACIÓN

El plazo de ejecución del presente contrato es de [.....], el mismo que se computa desde [CONSIGNAR SI ES DEL DÍA SIGUIENTE DEL PERFECCIONAMIENTO DEL CONTRATO, DESDE LA FECHA QUE SE ESTABLEZCA EN EL CONTRATO O DESDE LA FECHA EN QUE SE CUMPLAN LAS CONDICIONES PREVISTAS EN EL CONTRATO PARA EL INICIO DE LA EJECUCIÓN, DEBIENDO INDICAR LAS MISMAS EN ESTE ULTIMO CASO].

Importante para la Entidad

De preverse en los Términos de Referencia la ejecución de actividades de instalación, implementación u otros que deban realizarse de manera previa al inicio del plazo de ejecución, se debe consignar lo siguiente:

“El plazo para la [CONSIGNAR LAS ACTIVIDADES PREVIAS PREVISTAS EN LOS TÉRMINOS DE REFERENCIA] es de [.....], el mismo que se computa desde [INDICAR CONDICIÓN CON LA QUE DICHAS ACTIVIDADES SE INICIAN].”

Incorporar a las bases o eliminar, según corresponda.

Importante para la Entidad

En el caso de contratación de prestaciones accesorias, se puede incluir la siguiente cláusula:

CLÁUSULA ...: PRESTACIONES ACCESORIAS¹⁸

“Las prestaciones accesorias tienen por objeto [CONSIGNAR EL OBJETO DE LAS PRESTACIONES ACCESORIAS].

El monto de las prestaciones accesorias asciende a [CONSIGNAR MONEDA Y MONTO], que incluye todos los impuestos de Ley.

El plazo de ejecución de las prestaciones accesorias es de [.....], el mismo que se computa desde [CONSIGNAR SI ES DEL DÍA SIGUIENTE DEL CUMPLIMIENTO DE LAS PRESTACIONES PRINCIPALES, DESDE LA FECHA QUE SE ESTABLEZCA EN EL CONTRATO O DESDE LA FECHA EN QUE SE CUMPLAN LAS CONDICIONES PREVISTAS EN EL CONTRATO PARA EL INICIO DE LA EJECUCIÓN DE LAS PRESTACIONES ACCESORIAS, DEBIENDO INDICAR LAS MISMAS EN ESTE ULTIMO CASO].

[DE SER EL CASO, INCLUIR OTROS ASPECTOS RELACIONADOS A LA EJECUCIÓN DE LAS PRESTACIONES ACCESORIAS].”

Incorporar a las bases o eliminar, según corresponda

CLÁUSULA SEXTA: PARTES INTEGRANTES DEL CONTRATO

El presente contrato está conformado por las bases integradas, la oferta ganadora¹⁹, así como los documentos derivados del procedimiento de selección que establezcan obligaciones para las partes.

CLÁUSULA SÉTIMA: GARANTÍAS

¹⁸ De conformidad con la Directiva sobre prestaciones accesorias, los contratos relativos al cumplimiento de la(s) prestación(es) principal(es) y de la(s) prestación(es) accesorias, pueden estar contenidos en uno o dos documentos. En el supuesto que ambas prestaciones estén contenidas en un mismo documento, estas deben estar claramente diferenciadas, debiendo indicarse entre otros aspectos, el precio y plazo de cada prestación.

¹⁹ La oferta ganadora comprende a la oferta técnica y oferta económica del postor ganador de la buena pro.

EL CONTRATISTA entregó al perfeccionamiento del contrato la respectiva garantía incondicional, solidaria, irrevocable, y de realización automática en el país al solo requerimiento, a favor de LA ENTIDAD, por los conceptos, montos y vigencias siguientes:

- De fiel cumplimiento del contrato: [CONSIGNAR EL MONTO], a través de la [INDICAR EL TIPO DE GARANTÍA PRESENTADA] N° [INDICAR NÚMERO DEL DOCUMENTO] emitida por [SEÑALAR EMPRESA QUE LA EMITE]. Monto que es equivalente al diez por ciento (10%) del monto del contrato original, la misma que debe mantenerse vigente hasta el consentimiento de la liquidación final.

Importante

Al amparo de lo dispuesto en el numeral 149.4 del artículo 149 del Reglamento de la Ley de Contrataciones del Estado, en los contratos de consultoría de obra, si el postor ganador de la buena pro solicita la retención del diez por ciento (10%) del monto del contrato original como garantía de fiel cumplimiento de contrato, debe consignarse lo siguiente:

“De fiel cumplimiento del contrato: [CONSIGNAR EL MONTO], a través de la retención que debe efectuar LA ENTIDAD, durante la primera mitad del número total de pagos a realizarse, de forma prorrateada, con cargo a ser devuelto a la finalización del mismo.”

En el caso que corresponda, consignar lo siguiente:

- Garantía fiel cumplimiento por prestaciones accesorias: [CONSIGNAR EL MONTO], a través de la [INDICAR EL TIPO DE GARANTÍA PRESENTADA] N° [INDICAR NÚMERO DEL DOCUMENTO] emitida por [SEÑALAR EMPRESA QUE LA EMITE], la misma que debe mantenerse vigente hasta el cumplimiento total de las obligaciones garantizadas.

Importante

Al amparo de lo dispuesto en el numeral 151.2 del artículo 151 del Reglamento de la Ley de Contrataciones del Estado, si el postor ganador de la buena pro solicita la retención del diez por ciento (10%) del monto del contrato de la prestación accesorias como garantía de fiel cumplimiento de prestaciones accesorias, debe consignarse lo siguiente:

“De fiel cumplimiento por prestaciones accesorias: [CONSIGNAR EL MONTO], a través de la retención que debe efectuar LA ENTIDAD, durante la primera mitad del número total de pagos a realizarse, de forma prorrateada, con cargo a ser devuelto a la finalización del mismo.”

CLÁUSULA OCTAVA: EJECUCIÓN DE GARANTÍAS POR FALTA DE RENOVACIÓN

LA ENTIDAD puede solicitar la ejecución de las garantías cuando EL CONTRATISTA no las hubiere renovado antes de la fecha de su vencimiento, conforme a lo dispuesto en el literal a) del numeral 155.1 del artículo 155 del Reglamento de la Ley de Contrataciones del Estado.

Importante para la Entidad

Sólo en el caso que la Entidad hubiese previsto otorgar adelanto, se debe incluir la siguiente cláusula:

CLÁUSULA NOVENA: ADELANTO DIRECTO

“LA ENTIDAD otorgará [CONSIGNAR NÚMERO DE ADELANTOS A OTORGARSE] adelantos directos por el [CONSIGNAR PORCENTAJE QUE NO DEBE EXCEDER DEL 30% DEL MONTO DEL CONTRATO ORIGINAL] del monto del contrato original.

EL CONTRATISTA debe solicitar los adelantos dentro de [CONSIGNAR EL PLAZO Y OPORTUNIDAD PARA LA SOLICITUD], adjuntando a su solicitud la garantía por adelantos mediante carta fianza o póliza de caución acompañada del comprobante de pago correspondiente. Vencido dicho plazo no procederá la solicitud.

LA ENTIDAD debe entregar el monto solicitado dentro de [CONSIGNAR EL PLAZO] siguientes a la presentación de la solicitud del contratista.”

Incorporar a las bases o eliminar, según corresponda.

CLÁUSULA DÉCIMA: CONFORMIDAD DE LA PRESTACIÓN DEL SERVICIO

La conformidad de la prestación del servicio se regula por lo dispuesto en el artículo 168 del Reglamento de la Ley de Contrataciones del Estado. La conformidad será otorgada por [CONSIGNAR EL ÁREA O UNIDAD ORGÁNICA QUE OTORGARÁ LA CONFORMIDAD].

De existir observaciones, LA ENTIDAD las comunica al CONTRATISTA, indicando claramente el sentido de estas, otorgándole un plazo para subsanar no menor de cinco (5) ni mayor de quince (15) días. Si pese al plazo otorgado, EL CONTRATISTA no cumpliera a cabalidad con la subsanación, LA ENTIDAD puede otorgar al CONTRATISTA periodos adicionales para las correcciones pertinentes. En este supuesto corresponde aplicar la penalidad por mora desde el vencimiento del plazo para subsanar.

Este procedimiento no resulta aplicable cuando la consultoría manifiestamente no cumpla con las características y condiciones ofrecidas, en cuyo caso LA ENTIDAD no otorga la conformidad, debiendo considerarse como no ejecutada la prestación, aplicándose la penalidad que corresponda por cada día de atraso.

CLÁUSULA UNDÉCIMA: DECLARACIÓN JURADA DEL CONTRATISTA

EL CONTRATISTA declara bajo juramento que se compromete a cumplir las obligaciones derivadas del presente contrato, bajo sanción de quedar inhabilitado para contratar con el Estado en caso de incumplimiento.

Importante para la Entidad

En los contratos de consultoría de obras para elaborar los expedientes técnicos de obra, se debe incluir obligatoriamente esta cláusula:

CLÁUSULA ...: OBLIGACIÓN DE ATENDER LAS CONSULTAS

EL CONTRATISTA asume la obligación de atender las consultas que le remita LA ENTIDAD, dentro de plazo previsto en el numeral 193.7 del artículo 193 del Reglamento de la Ley de Contrataciones del Estado. Ante la falta de absolución de dichas consultas, LA ENTIDAD adopta las acciones correspondientes.

Advertencia

Constituye infracción pasible de sanción según lo previsto en el literal h) del numeral 50.1 del artículo 50 de la Ley, negarse injustificadamente a cumplir las obligaciones derivadas del contrato que deben ejecutarse con posterioridad al pago.

Incorporar a las bases de consultoría de obras para la elaboración de expedientes técnicos o eliminar, según corresponda.

CLÁUSULA DUODÉCIMA: RESPONSABILIDAD POR VICIOS OCULTOS

La conformidad del servicio por parte de LA ENTIDAD no enerva su derecho a reclamar posteriormente por defectos o vicios ocultos, conforme a lo dispuesto por los artículos 40 de la Ley de Contrataciones del Estado y 173 de su Reglamento.

El plazo máximo de responsabilidad del contratista es de [CONSIGNAR TIEMPO EN AÑOS, SEGÚN CORRESPONDA] año(s) contado a partir de la conformidad otorgada por LA ENTIDAD.

Importante para la Entidad

En los contratos de consultoría de obras para elaborar los expedientes técnicos de obra, se debe reemplazar el último párrafo de esta cláusula por el siguiente:

“El plazo máximo de responsabilidad del contratista por errores o deficiencias o por vicios ocultos puede ser reclamada por la Entidad por [CONSIGNAR TIEMPO EN AÑOS, NO MENOR DE TRES (3) AÑOS] años después de la conformidad de obra otorgada por LA ENTIDAD”.

En los contratos de consultoría de obras para la supervisión de obra, se debe reemplazar el último párrafo de esta cláusula por el siguiente:

“El plazo máximo de responsabilidad del contratista puede ser reclamada por la Entidad por [CONSIGNAR TIEMPO EN AÑOS, NO MENOR DE SIETE (7) AÑOS] años después de la conformidad de obra otorgada por LA ENTIDAD”.

Incorporar a las bases de consultoría de obras para la elaboración de expedientes técnicos o eliminar, según corresponda.

CLÁUSULA DÉCIMA TERCERA: PENALIDADES

Si EL CONTRATISTA incurre en retraso injustificado en la ejecución de las prestaciones objeto del contrato, LA ENTIDAD le aplica automáticamente una penalidad por mora por cada día de atraso, de acuerdo a la siguiente fórmula:

$$\text{Penalidad Diaria} = \frac{0.10 \times \text{monto vigente}}{F \times \text{plazo vigente en días}}$$

Donde:

F = 0.25 para plazos mayores a sesenta (60) días o;

F = 0.40 para plazos menores o iguales a sesenta (60) días.

El retraso se justifica a través de la solicitud de ampliación de plazo debidamente aprobado. Adicionalmente, se considera justificado el retraso y en consecuencia no se aplica penalidad, cuando EL CONTRATISTA acredite, de modo objetivamente sustentado, que el mayor tiempo transcurrido no le resulta imputable. En este último caso la calificación del retraso como justificado por parte de LA ENTIDAD no da lugar al pago de gastos generales ni costos directos de ningún tipo, conforme el numeral 162.5 del artículo 162 del Reglamento de la Ley de Contrataciones del Estado.

Adicionalmente a la penalidad por mora se aplicarán las siguientes penalidades:

Otras penalidades			
N°	Supuestos de aplicación de penalidad	Forma de cálculo	Procedimiento
1	Cuando el personal acreditado permanece menos de sesenta (60) días desde el inicio de su participación en la ejecución del contrato o del íntegro del plazo de ejecución, si este es menor a los sesenta (60) días, de conformidad con las disposiciones establecidas en el numeral 190.2 del artículo 190 del Reglamento.	[INCLUIR LA FORMA DE CÁLCULO, QUE NO PUEDE SER MENOR A LA MITAD DE UNA UNIDAD IMPOSITIVA TRIBUTARIA (0.5 UIT) NI MAYOR A UNA (1) UIT] por cada día de ausencia del personal en el plazo previsto.	Según informe del [CONSIGNAR EL ÁREA USUARIA A CARGO DE LA SUPERVISIÓN DEL CONTRATO].
2	En caso el contratista incumpla con su obligación de ejecutar la prestación con el personal acreditado o debidamente sustituido.	[INCLUIR LA FORMA DE CÁLCULO, QUE NO PUEDE SER MENOR A LA MITAD DE UNA UNIDAD IMPOSITIVA TRIBUTARIA (0.5 UIT) NI MAYOR A UNA (1) UIT] por cada día de ausencia del personal.	Según informe del [CONSIGNAR EL ÁREA USUARIA A CARGO DE LA SUPERVISIÓN DEL CONTRATO].
3	Si como consecuencia de verificar el funcionamiento u operatividad de la infraestructura culminada y las instalaciones y equipos en caso corresponda, el comité de recepción advierte que la obra no se encuentra culminada.	[INCLUIR LA FORMA DE CÁLCULO, QUE NO PUEDE SER MENOR A 1% NI MAYOR A 5%] al monto del contrato de supervisión.	Según informe del comité de recepción.
4	En caso el supervisor de obra no absuelva	Una (1) UIT por no	Según informe del

	las consultas o las absuelva fuera del plazo señalado en el numeral 193.3 del artículo 193 del Reglamento. ²⁰	atender las consultas formuladas por el residente de obra, según lo dispuesto en el literal b) del numeral 193.10 del artículo 193 del Reglamento.	[CONSIGNAR EL ÁREA USUARIA A CARGO DE LA SUPERVISIÓN DEL CONTRATO].
	(...)		

Importante

De haberse previsto establecer penalidades distintas a la penalidad por mora, incluir dichas penalidades, los supuestos de aplicación de penalidad, la forma de cálculo de la penalidad para cada supuesto y el procedimiento mediante el cual se verifica el supuesto a penalizar, conforme el artículo 163 del Reglamento de la Ley de Contrataciones del Estado.

Estas penalidades se deducen de los pagos a cuenta o del pago final, según corresponda; o si fuera necesario, se cobra del monto resultante de la ejecución de la garantía de fiel cumplimiento.

Estos dos (2) tipos de penalidades pueden alcanzar cada una un monto máximo equivalente al diez por ciento (10%) del monto del contrato vigente, o de ser el caso, del ítem que debió ejecutarse.

Cuando se llegue a cubrir el monto máximo de la penalidad por mora o el monto máximo para otras penalidades, de ser el caso, LA ENTIDAD puede resolver el contrato por incumplimiento.

CLÁUSULA DÉCIMA CUARTA: RESOLUCIÓN DEL CONTRATO

Cualquiera de las partes puede resolver el contrato, de conformidad con el numeral 32.3 del artículo 32 y artículo 36 de la Ley de Contrataciones del Estado, y el artículo 164 de su Reglamento. De darse el caso, LA ENTIDAD procederá de acuerdo a lo establecido en el artículo 165 del Reglamento de la Ley de Contrataciones del Estado.

CLÁUSULA DÉCIMA QUINTA: RESPONSABILIDAD DE LAS PARTES

Cuando se resuelva el contrato por causas imputables a algunas de las partes, se debe resarcir los daños y perjuicios ocasionados, a través de la indemnización correspondiente. Ello no obsta la aplicación de las sanciones administrativas, penales y pecuniarias a que dicho incumplimiento diere lugar, en el caso que éstas correspondan.

Lo señalado precedentemente no exime a ninguna de las partes del cumplimiento de las demás obligaciones previstas en el presente contrato.

CLÁUSULA DÉCIMA SEXTA: ANTICORRUPCIÓN

EL CONTRATISTA declara y garantiza no haber, directa o indirectamente, o tratándose de una persona jurídica a través de sus socios, integrantes de los órganos de administración, apoderados, representantes legales, funcionarios, asesores o personas vinculadas a las que se refiere el artículo 7 del Reglamento de la Ley de Contrataciones del Estado, ofrecido, negociado o efectuado, cualquier pago o, en general, cualquier beneficio o incentivo ilegal en relación al contrato.

Asimismo, el CONTRATISTA se obliga a conducirse en todo momento, durante la ejecución del contrato, con honestidad, probidad, veracidad e integridad y de no cometer actos ilegales o de corrupción, directa o indirectamente o a través de sus socios, accionistas, participacionistas, integrantes de los órganos de administración, apoderados, representantes legales, funcionarios, asesores y personas vinculadas a las que se refiere el artículo 7 del Reglamento de la Ley de Contrataciones del Estado.

Además, EL CONTRATISTA se compromete a i) comunicar a las autoridades competentes, de manera directa y oportuna, cualquier acto o conducta ilícita o corrupta de la que tuviera conocimiento; y ii) adoptar medidas técnicas, organizativas y/o de personal apropiadas para evitar los referidos actos o prácticas.

²⁰ En caso que el objeto de la contratación sea la supervisión de la obra, incluir obligatoriamente esta penalidad.

Finalmente, EL CONTRATISTA se compromete a no colocar a los funcionarios públicos con los que deba interactuar, en situaciones reñidas con la ética. En tal sentido, reconoce y acepta la prohibición de ofrecerles a éstos cualquier tipo de obsequio, donación, beneficio y/o gratificación, ya sea de bienes o servicios, cualquiera sea la finalidad con la que se lo haga.

CLÁUSULA DÉCIMA SÉTIMA: MARCO LEGAL DEL CONTRATO

Sólo en lo no previsto en este contrato, en la Ley de Contrataciones del Estado y su Reglamento, en las directivas que emita el OSCE y demás normativa especial que resulte aplicable, serán de aplicación supletoria las disposiciones pertinentes del Código Civil vigente, cuando corresponda, y demás normas de derecho privado.

CLÁUSULA DÉCIMA OCTAVA: SOLUCIÓN DE CONTROVERSIAS²¹

Las controversias que surjan entre las partes durante la ejecución del contrato se resuelven mediante conciliación o arbitraje, según el acuerdo de las partes.

Cualquiera de las partes tiene derecho a iniciar el arbitraje a fin de resolver dichas controversias dentro del plazo de caducidad previsto en la Ley de Contrataciones del Estado y su Reglamento.

Facultativamente, cualquiera de las partes tiene el derecho a solicitar una conciliación dentro del plazo de caducidad correspondiente, según lo señalado en el artículo 224 del Reglamento de la Ley de Contrataciones del Estado, sin perjuicio de recurrir al arbitraje, en caso no se llegue a un acuerdo entre ambas partes o se llegue a un acuerdo parcial. Las controversias sobre nulidad del contrato solo pueden ser sometidas a arbitraje.

El Laudo arbitral emitido es inapelable, definitivo y obligatorio para las partes desde el momento de su notificación, según lo previsto en el numeral 45.21 del artículo 45 de la Ley de Contrataciones del Estado.

CLÁUSULA DÉCIMA NOVENA: FACULTAD DE ELEVAR A ESCRITURA PÚBLICA

Cualquiera de las partes puede elevar el presente contrato a Escritura Pública corriendo con todos los gastos que demande esta formalidad.

CLÁUSULA VIGÉSIMA: DOMICILIO PARA EFECTOS DE LA EJECUCIÓN CONTRACTUAL

Las partes declaran el siguiente domicilio para efecto de las notificaciones que se realicen durante la ejecución del presente contrato:

DOMICILIO DE LA ENTIDAD: [.....]

DOMICILIO DEL CONTRATISTA: [CONSIGNAR EL DOMICILIO SEÑALADO POR EL POSTOR GANADOR DE LA BUENA PRO AL PRESENTAR LOS REQUISITOS PARA EL PERFECCIONAMIENTO DEL CONTRATO]

La variación del domicilio aquí declarado de alguna de las partes debe ser comunicada a la otra parte, formalmente y por escrito, con una anticipación no menor de quince (15) días calendario.

De acuerdo con las bases integradas, la oferta y las disposiciones del presente contrato, las partes lo firman por duplicado en señal de conformidad en la ciudad de [.....] al [CONSIGNAR FECHA].

"LA ENTIDAD"

"EL CONTRATISTA"

²¹ De acuerdo con el numeral 225.3 del artículo 225 del Reglamento, las partes pueden recurrir al arbitraje ad hoc cuando las controversias deriven de procedimientos de selección cuyo valor referencial sea menor o igual a cinco millones con 00/100 soles (S/ 5 000 000,00).

Importante

Este documento puede firmarse digitalmente si ambas partes cuentan con firma digital, según la Ley N° 27269, Ley de Firmas y Certificados Digitales²².

CAPÍTULO VI
CONSTANCIA DE PRESTACIÓN DE CONSULTORÍA DE OBRA

De conformidad con el artículo 169 del Reglamento, se deja expresa constancia de la culminación de la prestación derivada del contrato mencionado en el numeral 3 del presente documento.

1 DATOS DEL DOCUMENTO	Número del documento					
	Fecha de emisión del documento					
2 DATOS DEL CONTRATISTA	Nombre, denominación o razón social					
	RUC					
	EN CASO EL CONTRATISTA SEA UN CONSORCIO, ADEMÁS SE DEBERÁ REGISTRAR LA SIGUIENTE INFORMACIÓN:					
	Nombre o razón social del integrante del consorcio	RUC	%	Descripción de las obligaciones		
3 DATOS DEL CONTRATO	Número del contrato					
	Tipo y número del procedimiento de selección					
	Objeto del contrato	Elaboración de Expediente Técnico	Supervisión de la elaboración del		Supervisión de Obra	

²² Para mayor información sobre la normativa de firmas y certificados digitales ingresar a: <https://www.indecopi.gob.pe/web/firmas-digitales/firmar-y-certificados-digitales>

			Expediente Técnico			
	Descripción del objeto del contrato					
	Fecha de suscripción del contrato					
	Monto total ejecutado del contrato					
	Plazo de ejecución contractual	Plazo original	días calendario			
		Ampliación(es) de plazo	días calendario			
		Total plazo	días calendario			
Fecha de inicio de la consultoría de obra						
Fecha final de la consultoría de obra						

En caso de elaboración de Expediente Técnico		
4 DATOS DEL EXPEDIENTE TÉCNICO	Denominación del proyecto	
	Ubicación del proyecto	
	Monto del presupuesto	

En caso de Supervisión de Obras		
5 DATOS DE LA OBRA	Denominación de la obra	
	Ubicación de la obra	
	Número de adicionales de obra	
	Monto total de los adicionales	
	Número de deductivos	
	Monto total de los deductivos	
	Monto total de la obra	

6 APLICACIÓN DE PENALIDADES	Monto de las penalidades por mora	
	Monto de otras penalidades	
	Monto total de las penalidades aplicadas	

7 DATOS DE LA ENTIDAD	Nombre de la Entidad	
	RUC de la Entidad	
	Nombres y apellidos del funcionario que emite la constancia	
	Cargo que ocupa en la Entidad	
	Teléfono de contacto	

8	
	NOMBRE, FIRMA Y SELLO DEL FUNCIONARIO COMPETENTE

ANEXOS

ANEXO N° 1

DECLARACIÓN JURADA DE DATOS DEL POSTOR

Señores

COMITÉ DE SELECCIÓN

ADJUDICACIÓN SIMPLIFICADA N° [CONSIGNAR NOMENCLATURA DEL PROCEDIMIENTO]

Presente.-

El que se suscribe, [.....], postor y/o Representante Legal de [CONSIGNAR EN CASO DE SER PERSONA JURÍDICA], identificado con [CONSIGNAR TIPO DE DOCUMENTO DE IDENTIDAD] N° [CONSIGNAR NÚMERO DE DOCUMENTO DE IDENTIDAD], con poder inscrito en la localidad de [CONSIGNAR EN CASO DE SER PERSONA JURÍDICA] en la Ficha N° [CONSIGNAR EN CASO DE SER PERSONA JURÍDICA] Asiento N° [CONSIGNAR EN CASO DE SER PERSONA JURÍDICA], **DECLARO BAJO JURAMENTO** que la siguiente información se sujeta a la verdad:

Nombre, Denominación o Razón Social :			
Domicilio Legal :			
RUC :	Teléfono(s) :		
MYPE ²³		Sí	No
Correo electrónico :			

Autorización de notificación por correo electrónico:

Autorizo que se notifiquen al correo electrónico indicado las siguientes actuaciones:

1. Solicitud de reducción de la oferta económica.
2. Solicitud de subsanación de los requisitos para perfeccionar el contrato.
3. Solicitud para presentar los documentos para perfeccionar el contrato, según orden de prelación, de conformidad con lo previsto en el artículo 141 del Reglamento.
4. Respuesta a la solicitud de acceso al expediente de contratación.

Asimismo, me comprometo a remitir la confirmación de recepción, en el plazo máximo de dos (2) días hábiles de recibida la comunicación.

[CONSIGNAR CIUDAD Y FECHA]

.....
Firma, Nombres y Apellidos del postor o Representante legal, según corresponda

Importante

La notificación dirigida a la dirección de correo electrónico consignada se entenderá válidamente efectuada cuando la Entidad reciba acuse de recepción.

Importante

²³ Esta información será verificada por la Entidad en la página web del Ministerio de Trabajo y Promoción del Empleo en la sección consulta de empresas acreditadas en el REMYPE en el link <http://www2.trabajo.gob.pe/servicios-en-linea-2-2/> y se tendrá en consideración, en caso el postor ganador de la buena pro solicite la retención del diez por ciento (10%) del monto del contrato, en calidad de garantía de fiel cumplimiento, según lo señalado en el numeral 149.4 del artículo 149 y el numeral 151.2 del artículo 151 del Reglamento. Asimismo, dicha información se tendrá en cuenta en caso de empate, conforme a lo previsto en el artículo 91 del Reglamento.

Cuando se trate de consorcios, la declaración jurada es la siguiente:

ANEXO N° 1

DECLARACIÓN JURADA DE DATOS DEL POSTOR

Señores

COMITÉ DE SELECCIÓN

ADJUDICACIÓN SIMPLIFICADA N° [CONSIGNAR NOMENCLATURA DEL PROCEDIMIENTO]

Presente.-

El que se suscribe, [.....], representante común del consorcio [CONSIGNAR EL NOMBRE DEL CONSORCIO], identificado con [CONSIGNAR TIPO DE DOCUMENTO DE IDENTIDAD] N° [CONSIGNAR NÚMERO DE DOCUMENTO DE IDENTIDAD], **DECLARO BAJO JURAMENTO** que la siguiente información se sujeta a la verdad:

Datos del consorciado 1				
Nombre, Denominación o Razón Social :				
Domicilio Legal :				
RUC :	Teléfono(s) :			
MYPE ²⁴		Sí	No	
Correo electrónico :				

Datos del consorciado 2				
Nombre, Denominación o Razón Social :				
Domicilio Legal :				
RUC :	Teléfono(s) :			
MYPE ²⁵		Sí	No	
Correo electrónico :				

Datos del consorciado ...				
Nombre, Denominación o Razón Social :				
Domicilio Legal :				
RUC :	Teléfono(s) :			
MYPE ²⁶		Sí	No	
Correo electrónico :				

Autorización de notificación por correo electrónico:

Correo electrónico del consorcio:

Autorizo que se notifiquen al correo electrónico indicado las siguientes actuaciones:

1. Solicitud de reducción de la oferta económica.
2. Solicitud de subsanación de los requisitos para perfeccionar el contrato.

²⁴ Esta información será verificada por la Entidad en la página web del Ministerio de Trabajo y Promoción del Empleo en la sección consulta de empresas acreditadas en el REMYPE en el link <http://www2.trabajo.gob.pe/servicios-en-linea-2-2/> y se tendrá en consideración, en caso el consorcio ganador de la buena pro solicite la retención del diez por ciento (10%) del monto del contrato, en calidad de garantía de fiel cumplimiento, según lo señalado en el numeral 149.4 del artículo 149 y el numeral 151.2 del artículo 151 del Reglamento. Asimismo, dicha información se tendrá en cuenta en caso de empate, conforme a lo previsto en el artículo 91 del Reglamento. Para dichos efectos, todos los integrantes del consorcio deben acreditar la condición de micro o pequeña empresa.

²⁵ Ibidem.

²⁶ Ibidem.

3. Solicitud para presentar los documentos para perfeccionar el contrato, según orden de prelación, de conformidad con lo previsto en el artículo 141 del Reglamento.
4. Respuesta a la solicitud de acceso al expediente de contratación.

Asimismo, me comprometo a remitir la confirmación de recepción, en el plazo máximo de dos (2) días hábiles de recibida la comunicación.

[CONSIGNAR CIUDAD Y FECHA]

.....
**Firma, Nombres y Apellidos del representante
común del consorcio**

Importante

La notificación dirigida a la dirección de correo electrónico consignada se entenderá válidamente efectuada cuando la Entidad reciba acuse de recepción.

ANEXO N° 2

DECLARACIÓN JURADA (ART. 52 DEL REGLAMENTO DE LA LEY DE CONTRATACIONES DEL ESTADO)

Señores

COMITÉ DE SELECCIÓN

ADJUDICACIÓN SIMPLIFICADA N° [CONSIGNAR NOMENCLATURA DEL PROCEDIMIENTO]

Presente.-

Mediante el presente el suscrito, postor y/o Representante Legal de [CONSIGNAR EN CASO DE SER PERSONA JURÍDICA], declaro bajo juramento:

- i. No haber incurrido y me obligo a no incurrir en actos de corrupción, así como a respetar el principio de integridad.
- ii. No tener impedimento para postular en el procedimiento de selección ni para contratar con el Estado, conforme al artículo 11 de la Ley de Contrataciones del Estado.
- iii. Conocer las sanciones contenidas en la Ley de Contrataciones del Estado y su Reglamento, así como las disposiciones aplicables de la Ley N° 27444, Ley del Procedimiento Administrativo General.
- iv. Participar en el presente proceso de contratación en forma independiente sin mediar consulta, comunicación, acuerdo, arreglo o convenio con ningún proveedor; y, conocer las disposiciones del Decreto Legislativo N° 1034, Decreto Legislativo que aprueba la Ley de Represión de Conductas Anticompetitivas.
- v. Conocer, aceptar y someterme a las bases, condiciones y reglas del procedimiento de selección.
- vi. Ser responsable de la veracidad de los documentos e información que presento en el presente procedimiento de selección.
- vii. Comprometerme a mantener la oferta presentada durante el procedimiento de selección y a perfeccionar el contrato, en caso de resultar favorecido con la buena pro.

[CONSIGNAR CIUDAD Y FECHA]

.....
**Firma, Nombres y Apellidos del postor o
Representante legal, según corresponda**

Importante

En el caso de consorcios, cada integrante debe presentar esta declaración jurada, salvo que sea presentada por el representante común del consorcio.

ANEXO N° 3

DECLARACIÓN JURADA DE CUMPLIMIENTO DE LOS TÉRMINOS DE REFERENCIA

Señores

COMITÉ DE SELECCIÓN

ADJUDICACIÓN SIMPLIFICADA N° [CONSIGNAR NOMENCLATURA DEL PROCEDIMIENTO]

Presente.-

Es grato dirigirme a usted, para hacer de su conocimiento que luego de haber examinado las bases y demás documentos del procedimiento de la referencia y, conociendo todos los alcances y las condiciones detalladas en dichos documentos, el postor que suscribe ofrece el servicio de consultoría de obra [CONSIGNAR EL OBJETO DE LA CONVOCATORIA], de conformidad con los Términos de Referencia que se indican en el numeral 3.1 del Capítulo III de la sección específica de las bases y los documentos del procedimiento.

[CONSIGNAR CIUDAD Y FECHA]

.....
**Firma, Nombres y Apellidos del postor o
Representante legal o común, según corresponda**

Importante

Adicionalmente, puede requerirse la presentación de documentación que acredite el cumplimiento de los términos de referencia, conforme a lo indicado en el acápite relacionado al contenido de las ofertas de la presente sección de las bases.

ANEXO N° 4

DECLARACIÓN JURADA DE PLAZO DE PRESTACIÓN DEL SERVICIO DE CONSULTORÍA DE OBRA

Señores

COMITÉ DE SELECCIÓN

ADJUDICACIÓN SIMPLIFICADA N° [CONSIGNAR NOMENCLATURA DEL PROCEDIMIENTO]

Presente.-

Mediante el presente, con pleno conocimiento de las condiciones que se exigen en las bases del procedimiento de la referencia, me comprometo a prestar el servicio de consultoría de obra objeto del presente procedimiento de selección en el plazo de [CONSIGNAR EL PLAZO OFERTADO].

[CONSIGNAR CIUDAD Y FECHA]

.....
**Firma, Nombres y Apellidos del postor o
Representante legal o común, según corresponda**

ANEXO N° 5

PROMESA DE CONSORCIO

(Sólo para el caso en que un consorcio se presente como postor)

Señores

COMITÉ DE SELECCIÓN

ADJUDICACIÓN SIMPLIFICADA N° [CONSIGNAR NOMENCLATURA DEL PROCEDIMIENTO]

Presente.-

Los suscritos declaramos expresamente que hemos convenido en forma irrevocable, durante el lapso que dure el procedimiento de selección, para presentar una oferta conjunta a la **ADJUDICACIÓN SIMPLIFICADA N° [CONSIGNAR NOMENCLATURA DEL PROCEDIMIENTO]**.

Asimismo, en caso de obtener la buena pro, nos comprometemos a formalizar el contrato de consorcio, de conformidad con lo establecido por el artículo 140 del Reglamento de la Ley de Contrataciones del Estado, bajo las siguientes condiciones:

a) Integrantes del consorcio

1. [NOMBRE, DENOMINACIÓN O RAZÓN SOCIAL DEL CONSORCIADO 1].
2. [NOMBRE, DENOMINACIÓN O RAZÓN SOCIAL DEL CONSORCIADO 2].

b) Designamos a [CONSIGNAR NOMBRES Y APELLIDOS DEL REPRESENTANTE COMÚN], identificado con [CONSIGNAR TIPO DE DOCUMENTO DE IDENTIDAD] N° [CONSIGNAR NÚMERO DE DOCUMENTO DE IDENTIDAD], como representante común del consorcio para efectos de participar en todos los actos referidos al procedimiento de selección, suscripción y ejecución del contrato correspondiente con [CONSIGNAR NOMBRE DE LA ENTIDAD].

Asimismo, declaramos que el representante común del consorcio no se encuentra impedido, inhabilitado ni suspendido para contratar con el Estado.

c) Fijamos nuestro domicilio legal común en [.....].

d) Las obligaciones que corresponden a cada uno de los integrantes del consorcio son las siguientes:

1. OBLIGACIONES DE [NOMBRE, DENOMINACIÓN O RAZÓN SOCIAL DEL CONSORCIADO 1] [%]²⁷

[DESCRIBIR LAS OBLIGACIONES DEL CONSORCIADO 1]

2. OBLIGACIONES DE [NOMBRE, DENOMINACIÓN O RAZÓN SOCIAL DEL CONSORCIADO 2] [%]²⁸

[DESCRIBIR LAS OBLIGACIONES DEL CONSORCIADO 2]

TOTAL OBLIGACIONES

100%²⁹

²⁷ Consignar únicamente el porcentaje total de las obligaciones, el cual debe ser expresado en número entero, sin decimales.

²⁸ Consignar únicamente el porcentaje total de las obligaciones, el cual debe ser expresado en número entero, sin decimales.

²⁹ Este porcentaje corresponde a la sumatoria de los porcentajes de las obligaciones de cada uno de los integrantes del consorcio.

[CONSIGNAR CIUDAD Y FECHA]

.....
Consortiado 1
Nombres, apellidos y firma del Consortiado 1
o de su Representante Legal
Tipo y N° de Documento de Identidad

.....
Consortiado 2
Nombres, apellidos y firma del Consortiado 2
o de su Representante Legal
Tipo y N° de Documento de Identidad

Importante

De conformidad con el artículo 52 del Reglamento, las firmas de los integrantes del consorcio deben ser legalizadas.

Importante para la Entidad

En caso de procedimientos bajo el sistema a suma alzada incluir el siguiente anexo:

Esta nota deberá ser eliminada una vez culminada la elaboración de las bases

ANEXO N° 6

OFERTA ECONÓMICA

ÍTEM N° [INDICAR NÚMERO]

Señores

COMITÉ DE SELECCIÓN

ADJUDICACIÓN SIMPLIFICADA N° [CONSIGNAR NOMENCLATURA DEL PROCEDIMIENTO]

Presente.-

Es grato dirigirme a usted, para hacer de su conocimiento que, de acuerdo con las bases, mi oferta económica es la siguiente:

CONCEPTO	OFERTA ECONÓMICA
TOTAL	

La oferta económica [CONSIGNAR LA MONEDA DE LA CONVOCATORIA] incluye todos los tributos, seguros, transporte, inspecciones, pruebas y, de ser el caso, los costos laborales conforme a la legislación vigente, así como cualquier otro concepto que pueda tener incidencia sobre el costo del servicio de consultoría a contratar; excepto la de aquellos postores que gocen de alguna exoneración legal, no incluirán en su oferta económica los tributos respectivos.

[CONSIGNAR CIUDAD Y FECHA]

.....
**Firma, Nombres y Apellidos del postor o
Representante legal o común, según corresponda**

Importante

- El postor debe consignar el monto total de la oferta económica, sin perjuicio, que de resultar favorecido con la buena pro, presente el detalle de precios unitarios y la estructura de costos para el perfeccionamiento del contrato.*
- En caso que el postor reduzca su oferta, según lo previsto en el artículo 68 del Reglamento, debe presentar nuevamente este Anexo.*
- El postor que goce de alguna exoneración legal, debe indicar que su oferta no incluye el tributo materia de la exoneración, debiendo incluir el siguiente texto:*

“Mi oferta no incluye [CONSIGNAR EL TRIBUTO MATERIA DE LA EXONERACIÓN]”.

Importante para la Entidad

- En caso de procedimientos según relación de ítems, consignar lo siguiente:
“El postor debe presentar su oferta económica en documentos independientes, en los ítems que*

se presente”.

- *En caso de contrataciones que conlleven la ejecución de prestaciones accesorias, consignar lo siguiente:
“El postor debe detallar en su oferta económica, el monto correspondiente a la prestación principal y las prestaciones accesorias”.*
- *Si durante la fase de actos preparatorios, las Entidades advierten que es posible la participación de proveedores que gozan del beneficio de la exoneración del IGV prevista en la Ley N° 27037, Ley de Promoción de la Inversión en la Amazonía, consignar lo siguiente:
“La oferta económica de los postores que presenten la Declaración Jurada de cumplimiento de condiciones para la aplicación de la exoneración del IGV (**Anexo N° 7**), debe encontrarse dentro de los límites del valor referencial sin IGV”.*

Incluir las disposiciones, según corresponda. Una vez culminada la elaboración de las bases, las notas que no se incorporen deben ser eliminadas.

Importante para la Entidad

En caso de procedimientos bajo el sistema a precios unitarios incluir el siguiente anexo:

Esta nota deberá ser eliminada una vez culminada la elaboración de las bases

ANEXO N° 6

OFERTA ECONÓMICA

ÍTEM N° [INDICAR NÚMERO]

Señores

COMITÉ DE SELECCIÓN

ADJUDICACIÓN SIMPLIFICADA N° [CONSIGNAR NOMENCLATURA DEL PROCEDIMIENTO]

Presente.-

Es grato dirigirme a usted, para hacer de su conocimiento que, de acuerdo con las bases, mi oferta económica es la siguiente:

CONCEPTO	PRECIO UNITARIO	OFERTA ECONÓMICA
TOTAL		

La oferta económica [CONSIGNAR LA MONEDA DE LA CONVOCATORIA] incluye todos los tributos, seguros, transporte, inspecciones, pruebas y, de ser el caso, los costos laborales conforme a la legislación vigente, así como cualquier otro concepto que pueda tener incidencia sobre el costo del servicio de consultoría a contratar; excepto la de aquellos postores que gocen de alguna exoneración legal, no incluirán en su oferta económica los tributos respectivos.

[CONSIGNAR CIUDAD Y FECHA]

.....
**Firma, Nombres y Apellidos del postor o
Representante legal o común, según corresponda**

Importante

- El postor debe consignar los precios unitarios y subtotales de su oferta económica.*
- En caso que el postor reduzca su oferta, según lo previsto en el artículo 68 del Reglamento, debe presentar nuevamente este Anexo.*
- El postor que goce de alguna exoneración legal, debe indicar que su oferta no incluye el tributo materia de la exoneración, debiendo incluir el siguiente texto:*

“Mi oferta no incluye [CONSIGNAR EL TRIBUTO MATERIA DE LA EXONERACIÓN]”.

Importante para la Entidad

- En caso de procedimientos según relación de ítems, consignar lo siguiente:
“El postor debe presentar su oferta económica en documentos independientes, en los ítems que se presente”.*
- En caso de contrataciones que conllevan la ejecución de prestaciones accesorias, consignar lo siguiente:*

“El postor debe detallar en su oferta económica, el monto correspondiente a la prestación principal y las prestaciones accesorias”.

- *Si durante la fase de actos preparatorios, las Entidades advierten que es posible la participación de proveedores que gozan del beneficio de la exoneración del IGV prevista en la Ley N° 27037, Ley de Promoción de la Inversión en la Amazonía, consignar lo siguiente:*

*“La oferta económica de los postores que presenten la Declaración Jurada de cumplimiento de condiciones para la aplicación de la exoneración del IGV (**Anexo N° 7**), debe encontrarse dentro de los límites del valor referencial sin IGV”.*

Incluir las disposiciones, según corresponda. Una vez culminada la elaboración de las bases, las notas que no se incorporen deben ser eliminadas

Importante para la Entidad

En caso de procedimientos bajo el sistema de tarifas incluir el siguiente anexo:

Esta nota deberá ser eliminada una vez culminada la elaboración de las bases

ANEXO N° 6

OFERTA ECONÓMICA

ÍTEM N° [INDICAR NÚMERO]

Señores

COMITÉ DE SELECCIÓN

ADJUDICACIÓN SIMPLIFICADA N° [CONSIGNAR NOMENCLATURA DEL PROCEDIMIENTO]

Presente.-

Es grato dirigirme a usted, para hacer de su conocimiento que, de acuerdo con las bases, mi oferta económica es la siguiente:

DESCRIPCIÓN DEL OBJETO	N° DE PERIODOS DE TIEMPO ³⁰	PERIODO O UNIDAD DE TIEMPO DE LA TARIFA ³¹	TARIFA UNITARIA OFERTADA ³²	TOTAL OFERTA ECONÓMICA

Importante para la Entidad

En el caso de supervisión de obras, cuando se haya previsto que las actividades comprenden además la liquidación del contrato de obra, se debe reemplazar por la tabla siguiente:

DESCRIPCIÓN DEL OBJETO	N° DE PERIODOS DE TIEMPO ³³	PERIODO O UNIDAD DE TIEMPO ³⁴	TARIFA UNITARIA OFERTADA ³⁵	TOTAL OFERTA ECONÓMICA
<i>Supervisión de obra</i>				
<i>Liquidación de obra</i>				

Incluir o eliminar, según corresponda

³⁰ Número estimado de días, meses, entre otros de la ejecución de la prestación, según lo establecido en las bases.

³¹ Día, mes, entre otros, según lo establecido en las bases.

³² El postor formula su oferta proponiendo una tarifa fija en base al periodo o unidad de tiempo establecida en las bases.

³³ Número estimado de días, meses, entre otros de la ejecución de la prestación, según lo establecido en las bases.

³⁴ Día, mes, entre otros, según lo establecido en las bases.

³⁵ El postor formula su oferta proponiendo una tarifa fija en base al periodo o unidad de tiempo establecida en las bases.

La oferta económica [CONSIGNAR LA MONEDA DE LA CONVOCATORIA] incluye todos los tributos, seguros, transporte, inspecciones, pruebas y, de ser el caso, los costos laborales conforme a la legislación vigente, así como cualquier otro concepto que pueda tener incidencia sobre el costo del servicio de consultoría a contratar; excepto la de aquellos postores que gocen de alguna exoneración legal, no incluirán en su oferta económica los tributos respectivos.

[CONSIGNAR CIUDAD Y FECHA]

.....
**Firma, Nombres y Apellidos del postor o
Representante legal o común, según corresponda**

Importante

- *En caso que el postor reduzca su oferta, según lo previsto en el artículo 68 del Reglamento, debe presentar nuevamente este Anexo.*
- *El postor que goce de alguna exoneración legal, debe indicar que su oferta no incluye el tributo materia de la exoneración, debiendo incluir el siguiente texto:*

“Mi oferta no incluye [CONSIGNAR EL TRIBUTO MATERIA DE LA EXONERACIÓN]”.

Importante para la Entidad

- *En caso de procedimientos según relación de ítems, consignar lo siguiente:
“El postor debe presentar su oferta económica en documentos independientes, en los ítems que se presente”.*
- *En caso de contrataciones que conllevan la ejecución de prestaciones accesorias, consignar lo siguiente:
“El postor debe detallar en su oferta económica, el monto correspondiente a la prestación principal y las prestaciones accesorias”.*
- *Si durante la fase de actos preparatorios, las Entidades advierten que es posible la participación de proveedores que gozan del beneficio de la exoneración del IGV prevista en la Ley N° 27037, Ley de Promoción de la Inversión en la Amazonía, consignar lo siguiente:
“La oferta económica de los postores que presenten la Declaración Jurada de cumplimiento de condiciones para la aplicación de la exoneración del IGV (**Anexo N° 7**), debe encontrarse dentro de los límites del valor referencial sin IGV”.*

Incluir las disposiciones, según corresponda. Una vez culminada la elaboración de las bases, las notas que no se incorporen deben ser eliminadas

Importante para la Entidad

Si durante la fase de actos preparatorios, las Entidades advierten que es posible la participación de proveedores que gozan del beneficio de la exoneración del IGV prevista en la Ley N° 27037, Ley de Promoción de la Inversión en la Amazonía, incluir el siguiente anexo:

Esta nota deberá ser eliminada una vez culminada la elaboración de las bases.

ANEXO N° 7

DECLARACIÓN JURADA DE CUMPLIMIENTO DE CONDICIONES PARA LA APLICACIÓN DE LA EXONERACIÓN DEL IGV

Señores

COMITÉ DE SELECCIÓN

ADJUDICACIÓN SIMPLIFICADA N° [CONSIGNAR NOMENCLATURA DEL PROCEDIMIENTO]

Presente.-

Mediante el presente el suscrito, postor y/o Representante Legal de [CONSIGNAR EN CASO DE SER PERSONA JURÍDICA], declaro bajo juramento que gozo del beneficio de la exoneración del IGV previsto en la Ley N° 27037, Ley de Promoción de la Inversión en la Amazonía, dado que cumplo con las condiciones siguientes:

- 1.- Que el domicilio fiscal de la empresa³⁶ se encuentra ubicada en la Amazonía y coincide con el lugar establecido como sede central (donde tiene su administración y lleva su contabilidad);
- 2.- Que la empresa se encuentra inscrita en las Oficinas Registrales de la Amazonía (exigible en caso de personas jurídicas);
- 3.- Que, al menos el setenta por ciento (70%) de los activos fijos de la empresa se encuentran en la Amazonía; y
- 4.- Que la empresa no presta servicios fuera de la Amazonía.

[CONSIGNAR CIUDAD Y FECHA]

.....
Firma, Nombres y Apellidos del postor o Representante legal, según corresponda

Importante

Cuando se trate de consorcios, esta declaración jurada será presentada por cada uno de los integrantes del consorcio, salvo que se trate de consorcios con contabilidad independiente, en cuyo caso debe ser suscrita por el representante común, debiendo indicar su condición de consorcio con contabilidad independiente y el número de RUC del consorcio.

³⁶ En el artículo 1 del "Reglamento de las Disposiciones Tributarias contenidas en la Ley de Promoción de la Inversión en la Amazonía" se define como "empresa" a las "Personas naturales, sociedades conyugales, sucesiones indivisas y personas consideradas jurídicas por la Ley del Impuesto a la Renta, generadoras de rentas de tercera categoría, ubicadas en la Amazonía. Las sociedades conyugales son aquéllas que ejerzan la opción prevista en el Artículo 16 de la Ley del Impuesto a la Renta."

ANEXO N° 8

EXPERIENCIA DEL POSTOR EN LA ESPECIALIDAD

Señores

[CONSIGNAR ÓRGANO ENCARGADO DE LAS CONTRATACIONES O COMITÉ DE SELECCIÓN, SEGÚN CORRESPONDA]**ADJUDICACIÓN SIMPLIFICADA N° [CONSIGNAR NOMENCLATURA DEL PROCEDIMIENTO]**Presente.-

Mediante el presente, el suscrito detalla la siguiente EXPERIENCIA EN LA ESPECIALIDAD:

Nº	CLIENTE	OBJETO DEL CONTRATO	Nº CONTRATO / O/S / COMPROBANTE DE PAGO	FECHA DEL CONTRATO O CP ³⁷	FECHA DE LA CONFORMIDAD DE SER EL CASO ³⁸	EXPERIENCIA PROVENIENTE ³⁹ DE:	MONEDA	IMPORTE ⁴⁰	TIPO DE CAMBIO VENTA ⁴¹	MONTO FACTURADO ACUMULADO ⁴²
1										
2										
3										
4										

³⁷ Se refiere a la fecha de suscripción del contrato, de la emisión de la Orden de Servicios o de cancelación del comprobante de pago, según corresponda.

³⁸ Únicamente, cuando la fecha del perfeccionamiento del contrato, sea previa a los diez (10) años anteriores a la fecha de presentación de ofertas, caso en el cual el postor debe acreditar que la conformidad se emitió dentro de dicho periodo.

³⁹ Si el titular de la experiencia no es el postor, consignar si dicha experiencia corresponde a la matriz en caso que el postor sea sucursal, o fue transmitida por reorganización societaria, debiendo acompañar la documentación sustentatoria correspondiente. Al respecto, según la Opinión N° 216-2017/DTN "Considerando que la sociedad matriz y la sucursal constituyen la misma persona jurídica, la sucursal puede acreditar como suya la experiencia de su matriz". Del mismo modo, según lo previsto en la Opinión N° 010-2013/DTN, "... en una operación de reorganización societaria que comprende tanto una fusión como una escisión, la sociedad resultante podrá acreditar como suya la experiencia de la sociedad incorporada o absorbida, que se extingue producto de la fusión; asimismo, si en virtud de la escisión se transfiere un bloque patrimonial consistente en una línea de negocio completa, la sociedad resultante podrá acreditar como suya la experiencia de la sociedad escindida, correspondiente a la línea de negocio transmitida. De esta manera, la sociedad resultante podrá emplear la experiencia transmitida, como consecuencia de la reorganización societaria antes descrita, en los futuros procesos de selección en los que participe".

⁴⁰ Se refiere al monto del contrato ejecutado incluido adicionales y reducciones, de ser el caso.

⁴¹ El tipo de cambio venta debe corresponder al publicado por la SBS correspondiente a la fecha de suscripción del contrato, de la emisión de la Orden de Servicios o de cancelación del comprobante de pago, según corresponda.

⁴² Consignar en la moneda establecida en las bases.

N°	CLIENTE	OBJETO DEL CONTRATO	N° CONTRATO / O/S / COMPROBANTE DE PAGO	FECHA DEL CONTRATO O CP ³⁷	FECHA DE LA CONFORMIDAD DE SER EL CASO ³⁸	EXPERIENCIA PROVENIENTE ³⁹ DE:	MONEDA	IMPORTE ⁴⁰	TIPO DE CAMBIO VENTA ⁴¹	MONTO FACTURADO ACUMULADO ⁴²
5										
6										
7										
8										
9										
10										
...										
20										
TOTAL										

[CONSIGNAR CIUDAD Y FECHA]

.....
Firma, Nombres y Apellidos del postor o
Representante legal o común, según corresponda

ANEXO N° 9

DECLARACIÓN JURADA (NUMERAL 49.4 DEL ARTÍCULO 49 DEL REGLAMENTO)

Señores

[CONSIGNAR ÓRGANO ENCARGADO DE LAS CONTRATACIONES O COMITÉ DE SELECCIÓN, SEGÚN CORRESPONDA]

ADJUDICACIÓN SIMPLIFICADA N° [CONSIGNAR NOMENCLATURA DEL PROCEDIMIENTO]

Presente.-

Mediante el presente el suscrito, postor y/o Representante Legal de [CONSIGNAR EN CASO DE SER PERSONA JURÍDICA], declaro que la experiencia que acredito de la empresa [CONSIGNAR LA DENOMINACIÓN DE LA PERSONA JURÍDICA] como consecuencia de una reorganización societaria, no se encuentra en el supuesto establecido en el numeral 49.4 del artículo 49 del Reglamento.

[CONSIGNAR CIUDAD Y FECHA]

.....
**Firma, Nombres y Apellidos del postor o
Representante legal, según corresponda**

Importante

A efectos de cautelar la veracidad de esta declaración, el postor puede verificar la información de la Relación de Proveedores Sancionados por el Tribunal de Contrataciones del Estado con Sanción Vigente en <http://portal.osce.gob.pe/rnp/content/relación-de-proveedores-sancionados>.

También le asiste dicha facultad al órgano encargado de las contrataciones o al órgano de la Entidad al que se le haya asignado la función de verificación de la oferta presentada por el postor ganador de la buena pro.

Importante para la Entidad

En el caso de contratación de servicios consultoría de obra que se presten fuera de la provincia de Lima y Callao, cuyo valor referencial no supere los doscientos mil Soles (S/ 200,000.00) o en procedimientos de selección según relación de ítems cuando algún ítem no supere dicho monto, se debe considerar el siguiente anexo:

Esta nota deberá ser eliminada una vez culminada la elaboración de las bases.

ANEXO N° 10

SOLICITUD DE BONIFICACIÓN DEL DIEZ POR CIENTO (10%) POR SERVICIOS PRESTADOS FUERA DE LA PROVINCIA DE LIMA Y CALLAO (DE SER EL CASO, SOLO PRESENTAR ESTA SOLICITUD EN EL ÍTEM [INCLUIR EN CASO CORRESPONDA, EN PROCEDIMIENTOS POR RELACIÓN DE ÍTEMS, CONSIGNANDO EL N° DEL ÍTEM O ÍTEMS CUYO VALOR REFERENCIAL NO SUPERA LOS DOSCIENTOS MIL SOLES (S/ 200,000.00)])

Señores

[CONSIGNAR ÓRGANO ENCARGADO DE LAS CONTRATACIONES O COMITÉ DE SELECCIÓN, SEGÚN CORRESPONDA]

ADJUDICACIÓN SIMPLIFICADA N° [CONSIGNAR NOMENCLATURA DEL PROCEDIMIENTO]

Presente.-

Mediante el presente el suscrito, postor y/o Representante Legal de [CONSIGNAR EN CASO DE SER PERSONA JURÍDICA], solicito la asignación de la bonificación del diez por ciento (10%) sobre el puntaje total en [EN EL CASO DE PROCEDIMIENTOS DE SELECCIÓN SEGÚN RELACIÓN DE ÍTEMS, CONSIGNAR EL ÍTEM O ÍTEMS, SEGÚN CORRESPONDA, EN LOS QUE SE SOLICITA LA BONIFICACIÓN] debido a que el domicilio de mi representada se encuentra ubicado en la provincia o provincia colindante donde se ejecuta la prestación.

[CONSIGNAR CIUDAD Y FECHA]

.....
Firma, Nombres y Apellidos del postor o Representante legal, según corresponda

Importante

- *Para asignar la bonificación, el órgano encargado de las contrataciones o el comité de selección, según corresponda, verifica el domicilio consignado por el postor en el Registro Nacional de Proveedores (RNP).*
- *Para que el postor pueda acceder a la bonificación, debe cumplir con las condiciones establecidas en el literal f) del artículo 50 del Reglamento.*

Importante

Cuando se trate de consorcios, la declaración jurada es la siguiente:

ANEXO N° 10

SOLICITUD DE BONIFICACIÓN DEL DIEZ POR CIENTO (10%) POR SERVICIOS PRESTADOS FUERA DE LA PROVINCIA DE LIMA Y CALLAO (DE SER EL CASO, SOLO PRESENTAR ESTA SOLICITUD EN EL ÍTEM [INCLUIR EN CASO CORRESPONDA, EN PROCEDIMIENTOS POR RELACIÓN DE ÍTEMS, CONSIGNANDO EL N° DEL ÍTEM O ÍTEMS CUYO VALOR REFERENCIAL NO SUPERA LOS DOSCIENTOS MIL SOLES (S/ 200,000.00)])

Señores

[CONSIGNAR ÓRGANO ENCARGADO DE LAS CONTRATACIONES O COMITÉ DE SELECCIÓN, SEGÚN CORRESPONDA]

ADJUDICACIÓN SIMPLIFICADA N° [CONSIGNAR NOMENCLATURA DEL PROCEDIMIENTO]

Presente.-

Mediante el presente el que se suscribe, [.....], representante común del consorcio [CONSIGNAR EL NOMBRE DEL CONSORCIO], solicito la asignación de la bonificación del diez por ciento (10%) sobre el puntaje total en [CONSIGNAR EL ÍTEM O ÍTEMS, SEGÚN CORRESPONDA, EN LOS QUE SE SOLICITA LA BONIFICACIÓN] debido a que los domicilios de todos los integrantes del consorcio se encuentran ubicados en la provincia o provincias colindantes donde se ejecuta la prestación.

[CONSIGNAR CIUDAD Y FECHA]

.....
**Firma, Nombres y Apellidos del representante
común del consorcio**

Importante

- Para asignar la bonificación, el órgano encargado de las contrataciones o el comité de selección, según corresponda, verifica el domicilio consignado de los integrantes del consorcio, en el Registro Nacional de Proveedores (RNP).*
- Para que un consorcio pueda acceder a la bonificación, cada uno de sus integrantes debe cumplir con las condiciones establecidas en el literal f) del artículo 50 del Reglamento.*

ANEXO N° 11

SOLICITUD DE BONIFICACIÓN DEL CINCO POR CIENTO (5%) POR TENER LA CONDICIÓN DE MICRO Y PEQUEÑA EMPRESA

Señores

[CONSIGNAR ÓRGANO ENCARGADO DE LAS CONTRATACIONES O COMITÉ DE SELECCIÓN, SEGÚN CORRESPONDA]

ADJUDICACIÓN SIMPLIFICADA N° [CONSIGNAR NOMENCLATURA DEL PROCEDIMIENTO]

Presente.-

Mediante el presente el suscrito, postor y/o Representante legal de [CONSIGNAR EN CASO DE SER PERSONA JURÍDICA], solicito la asignación de la bonificación del cinco por ciento (5%) sobre el puntaje total obtenido, debido a que mi representada cuenta con la condición de micro y pequeña empresa.

[CONSIGNAR CIUDAD Y FECHA]

.....
Firma, Nombres y Apellidos del postor o Representante legal o común, según corresponda

Importante

- Para asignar la bonificación, el órgano encargado de las contrataciones o comité de selección, según corresponda, verifica la página web del Ministerio de Trabajo y Promoción del Empleo en la sección consulta de empresas acreditadas en el REMYPE en el link <http://www2.trabajo.gob.pe/servicios-en-linea-2-2/>.
- Para que un consorcio pueda acceder a la bonificación, cada uno de sus integrantes debe cumplir con la condición de micro y pequeña empresa.

ANEXO N° 12

**AUTORIZACIÓN DE NOTIFICACIÓN DE LA DECISIÓN DE LA ENTIDAD SOBRE LA
SOLICITUD DE AMPLIACIÓN DE PLAZO MEDIANTE MEDIOS ELECTRÓNICOS DE
COMUNICACIÓN**

(DOCUMENTO A PRESENTAR EN EL PERFECCIONAMIENTO DEL CONTRATO)

Señores

**[CONSIGNAR ÓRGANO ENCARGADO DE LAS CONTRATACIONES O COMITÉ DE SELECCIÓN,
SEGÚN CORRESPONDA]**

ADJUDICACIÓN SIMPLIFICADA N° [CONSIGNAR NOMENCLATURA DEL PROCEDIMIENTO]

Presente.-

El que se suscribe, [.....], postor adjudicado y/o Representante Legal de [CONSIGNAR EN CASO DE SER PERSONA JURÍDICA], identificado con [CONSIGNAR TIPO DE DOCUMENTO DE IDENTIDAD] N° [CONSIGNAR NÚMERO DE DOCUMENTO DE IDENTIDAD], autorizo que durante la ejecución del contrato se me notifique al correo electrónico [INDICAR EL CORREO ELECTRÓNICO] lo siguiente:

✓ Notificación de la decisión de la Entidad respecto a la solicitud de ampliación de plazo.

[CONSIGNAR CIUDAD Y FECHA]

.....
**Firma, Nombres y Apellidos del postor o
Representante legal o común, según
corresponda**

Importante

La notificación de la decisión de la Entidad respecto a la solicitud de ampliación de plazo se efectúa por medios electrónicos de comunicación, siempre que se cuente con la autorización correspondiente y sea posible obtener un acuse de recibo a través del mecanismo utilizado.