

BASES ESTÁNDAR DE CONCURSO PÚBLICO PARA LA CONTRATACIÓN DE SERVICIOS EN GENERAL

(Decimosegunda Disposición Complementaria Final del Reglamento)

Aprobado mediante Directiva N° 001-2019-OSCE/CD



SUB DIRECCIÓN DE NORMATIVIDAD – DIRECCIÓN TÉCNICO NORMATIVA
ORGANISMO SUPERVISOR DE LAS CONTRATACIONES DEL ESTADO - OSCE

SIMBOLOGÍA UTILIZADA:

N°	Símbolo	Descripción
1	[ABC] / [.....]	La información solicitada dentro de los corchetes sombreados debe ser completada por la Entidad durante la elaboración de las bases.
2	[ABC] / [.....]	Es una indicación, o información que deberá ser completada por la Entidad con posterioridad al otorgamiento de la buena pro para el caso específico de la elaboración de la PROFORMA DEL CONTRATO; o por los proveedores, en el caso de los ANEXOS de la oferta.
3	<div> <div>Importante</div> <ul style="list-style-type: none"> • Abc </div>	Se refiere a consideraciones importantes a tener en cuenta por el comité de selección y por los proveedores.
4	<div> <div>Advertencia</div> <ul style="list-style-type: none"> • Abc </div>	Se refiere a advertencias a tener en cuenta por el comité de selección y por los proveedores.
5	<div> <div>Importante para la Entidad</div> <ul style="list-style-type: none"> • Xyz </div>	Se refiere a consideraciones importantes a tener en cuenta por el comité de selección y deben ser eliminadas una vez culminada la elaboración de las bases.

CARACTERÍSTICAS DEL DOCUMENTO:

Las bases estándar deben ser elaboradas en formato WORD, y deben tener las siguientes características:

N°	Características	Parámetros
1	Márgenes	Superior : 2.5 cm Inferior: 2.5 cm Izquierda: 2.5 cm Derecha: 2.5 cm
2	Fuente	Arial
3	Estilo de Fuente	Normal: Para el contenido en general Cursiva: Para el encabezado y pie de página Para las Consideraciones importantes (Ítem 3 del cuadro anterior)
4	Color de Fuente	Automático: Para el contenido en general Azul : Para las Consideraciones importantes (Ítem 3 del cuadro anterior)
5	Tamaño de Letra	16 : Para las dos primeras hojas de las Secciones General y Específica 11 : Para el nombre de los Capítulos. 10 : Para el cuerpo del documento en general 9 : Para el encabezado y pie de página Para el contenido de los cuadros, pudiendo variar, según la necesidad 8 : Para las Notas al pie
6	Alineación	Justificada: Para el contenido en general y notas al pie. Centrada : Para la primera página, los títulos de las Secciones y nombres de los Capítulos)
7	Interlineado	Sencillo
8	Espaciado	Anterior : 0 Posterior : 0
9	Subrayado	Para los nombres de las Secciones y para resaltar o hacer hincapié en algún concepto

INSTRUCCIONES DE USO:

- Una vez registrada la información solicitada dentro de los corchetes sombreados en gris, el texto deberá quedar en letra tamaño 10, con estilo normal, sin formato de negrita y sin sombrear.
- La nota **IMPORTANTE** no puede ser modificada ni eliminada en la Sección General. En el caso de la Sección Específica debe seguirse la instrucción que se indica en dicha nota.

BASES ESTÁNDAR DE CONCURSO PÚBLICO PARA LA CONTRATACIÓN DE SERVICIOS EN GENERAL

CONCURSO PÚBLICO N° 01-2025-MPS/CS-1 PRIMERA CONVOCATORIA BASES INTEGRADAS

CONTRATACIÓN DE SERVICIO DE¹

MANTENIMIENTO PERIODICO: TRAMO I "MANTENIMIENTO PERIODICO DEL CAMINO VECINAL RUTA: AY-1063; EMP. AY-105 – CCOÑANI – HABASCHAYOCC – TRANCA – EMP. AY - 105, DE LONGITUD TOTAL DE 32.790 KM, DISTRITO DE QUEROBAMBA, PROVINCIA SUCRE, REGION AYACUCHO"; TRAMO II "MANTENIMIENTO PERIODICO DEL CAMINO VECINAL RUTA: AY-1066; TRAMO: EMP. AY-1063 (HABASCHAYOCC) - HUACO - CCACCAHUASI - AFILAYOCC - CCEHACCE - EMP. AY-1071, LONGITUD=49.050 KM; DISTRITOS DE MORCOLLA - SORAS, PROVINCIA SUCRE, REGION AYACUCHO".

¹ De conformidad con la Decimosegunda Disposición Complementaria Final del Reglamento, estas bases se utilizan para la contratación de servicios a los que hace referencia el Decreto Supremo N° 034-2008-MTC, Reglamento Nacional de Gestión de Infraestructura Vial.

DEBER DE COLABORACIÓN

La Entidad y todo proveedor que se someta a las presentes Bases, sea como participante, postor y/o contratista, deben conducir su actuación conforme a los principios previstos en la Ley de Contrataciones del Estado.

En este contexto, se encuentran obligados a prestar su colaboración al OSCE y a la Secretaría Técnica de la Comisión de Defensa de la Libre Competencia del INDECOPI, en todo momento según corresponda a sus competencias, a fin de comunicar presuntos casos de fraude, colusión y corrupción por parte de los funcionarios y servidores de la Entidad, así como los proveedores y demás actores que participan en el proceso de contratación.

De igual forma, deben poner en conocimiento del OSCE y a la Secretaría Técnica de la Comisión de Defensa de la Libre Competencia del INDECOPI los indicios de conductas anticompetitivas que se presenten durante el proceso de contratación, en los términos del Decreto Legislativo N° 1034, "Ley de Represión de Conductas Anticompetitivas", o norma que la sustituya, así como las demás normas de la materia.

La Entidad y todo proveedor que se someta a las presentes Bases, sea como participante, postor y/o contratista del proceso de contratación deben permitir al OSCE o a la Secretaría Técnica de la Comisión de Defensa de la Libre Competencia del INDECOPI el acceso a la información referida a las contrataciones del Estado que sea requerida, prestar testimonio o absolución de posiciones que se requieran, entre otras formas de colaboración.

SECCIÓN GENERAL

DISPOSICIONES COMUNES DEL PROCEDIMIENTO DE SELECCIÓN

(ESTA SECCIÓN NO DEBE SER MODIFICADA EN NINGÚN EXTREMO, BAJO SANCIÓN DE NULIDAD)

CAPÍTULO I ETAPAS DEL PROCEDIMIENTO DE SELECCIÓN

1.1. REFERENCIAS

Cuando en el presente documento se mencione la palabra Ley, se entiende que se está haciendo referencia a la Ley N° 30225, Ley de Contrataciones del Estado, y cuando se mencione la palabra Reglamento, se entiende que se está haciendo referencia al Reglamento de la Ley de Contrataciones del Estado aprobado por Decreto Supremo N° 344-2018-EF.

Las referidas normas incluyen sus respectivas modificaciones, de ser el caso.

1.2. CONVOCATORIA

Se realiza a través de su publicación en el SEACE de conformidad con lo señalado en el artículo 54 del Reglamento, en la fecha señalada en el calendario del procedimiento de selección, debiendo adjuntar las bases y resumen ejecutivo.

1.3. REGISTRO DE PARTICIPANTES

El registro de participantes se realiza conforme al artículo 55 del Reglamento. En el caso de un consorcio, basta que se registre uno (1) de sus integrantes.

Importante

- *Para registrarse como participante en un procedimiento de selección convocado por las Entidades del Estado Peruano, es necesario que los proveedores cuenten con inscripción vigente y estar habilitados ante el Registro Nacional de Proveedores (RNP) que administra el Organismo Supervisor de las Contrataciones del Estado (OSCE). Para obtener mayor información, se puede ingresar a la siguiente dirección electrónica: www.rnp.gob.pe.*
- *Los proveedores que deseen registrar su participación deben ingresar al SEACE utilizando su Certificado SEACE (usuario y contraseña). Asimismo, deben observar las instrucciones señaladas en el documento de orientación "Guía para el registro de participantes electrónico" publicado en <https://www2.seace.gob.pe/>.*
- *En caso los proveedores no cuenten con inscripción vigente en el RNP y/o se encuentren inhabilitados o suspendidos para ser participantes, postores y/o contratistas, el SEACE restringirá su registro, quedando a potestad de estos intentar nuevamente registrar su participación en el procedimiento de selección en cualquier otro momento, dentro del plazo establecido para dicha etapa, siempre que haya obtenido la vigencia de su inscripción o quedado sin efecto la sanción que le impuso el Tribunal de Contrataciones del Estado.*

1.4. FORMULACIÓN DE CONSULTAS Y OBSERVACIONES A LAS BASES

La formulación de consultas y observaciones a las bases se efectúa de conformidad con lo establecido en los numerales 72.1 y 72.2 del artículo 72 del Reglamento.

Importante

No pueden formularse consultas ni observaciones respecto del contenido de una ficha de homologación aprobada, aun cuando el requerimiento haya sido homologado parcialmente respecto a las características técnicas y/o requisitos de calificación y/o condiciones de ejecución. Las consultas y observaciones que se formulen sobre el particular, se tienen como no presentadas.

1.5. ABSOLUCIÓN DE CONSULTAS, OBSERVACIONES E INTEGRACIÓN DE BASES

La absolución de consultas, observaciones e integración de las bases se realizan conforme a las disposiciones previstas en los numerales 72.4 y 72.5 del artículo 72 del Reglamento.

Importante

- *No se absolverán consultas y observaciones a las bases que se presenten en forma física.*
- *Cuando exista divergencia entre lo indicado en el pliego de absolución de consultas y observaciones y la integración de bases, prevalece lo absuelto en el referido pliego; sin perjuicio, del deslinde de responsabilidades correspondiente*

1.6. ELEVACIÓN AL OSCE DEL PLIEGO DE ABSOLUCIÓN DE CONSULTAS Y OBSERVACIONES E INTEGRACIÓN DE BASES

Los cuestionamientos al pliego de absolución de consultas y observaciones, así como a las bases integradas por supuestas vulneraciones a la normativa de contrataciones, a los principios que rigen la contratación pública u otra normativa que tenga relación con el objeto de la contratación, pueden ser elevados al OSCE de acuerdo a lo indicado en los numerales del 72.8 al 72.11 del artículo 72 del Reglamento.

La solicitud de elevación para emisión de Pronunciamiento se presenta ante la Entidad, la cual debe remitir al OSCE el expediente completo, de acuerdo a lo señalado en el artículo 124 del TUO de la Ley 27444, aprobado por Decreto Supremo N° 004-2019-JUS, al día hábil siguiente de recibida dicha solicitud.

Advertencia

La solicitud de elevación al OSCE de los cuestionamientos al pliego de absolución de consultas y observaciones, así como a las Bases integradas, se realiza de manera electrónica a través del SEACE, a partir de la oportunidad en que establezca el OSCE mediante comunicado.

Importante

Constituye infracción pasible de sanción según lo previsto en el literal n) del numeral 50.1 del artículo 50 de la Ley, presentar cuestionamientos maliciosos o manifiestamente infundados al pliego de absolución de consultas y/u observaciones.

1.7. FORMA DE PRESENTACIÓN DE OFERTAS

Las ofertas se presentan conforme lo establecido en el artículo 59 del Reglamento.

Las declaraciones juradas, formatos o formularios previstos en las bases que conforman la oferta deben estar debidamente firmados por el postor (firma manuscrita o digital, según la Ley N° 27269, Ley de Firmas y Certificados Digitales²). Los demás documentos deben ser visados por el postor. En el caso de persona jurídica, por su representante legal, apoderado o mandatario designado para dicho fin y, en el caso de persona natural, por este o su apoderado. No se acepta el pegado de la imagen de una firma o visto. Las ofertas se presentan foliadas.

Importante

- *Los formularios electrónicos que se encuentran en el SEACE y que los proveedores deben llenar para presentar sus ofertas, tienen carácter de declaración jurada.*
- *En caso la información contenida en los documentos escaneados que conforman la oferta*

² Para mayor información sobre la normativa de firmas y certificados digitales ingresar a: <https://www.indecopi.gob.pe/web/firmas-digitales/firmar-y-certificados-digitales>

no coincida con lo declarado a través del SEACE, prevalece la información declarada en los documentos escaneados.

- *No se tomarán en cuenta las ofertas que se presenten en físico a la Entidad.*

1.8. PRESENTACIÓN Y APERTURA DE OFERTAS

El participante presentará su oferta de manera electrónica a través del SEACE, desde las 00:01 horas hasta las 23:59 horas del día establecido para el efecto en el cronograma del procedimiento; adjuntando el archivo digitalizado que contenga los documentos que conforman la oferta de acuerdo a lo requerido en las bases.

El participante debe verificar antes de su envío, bajo su responsabilidad, que el archivo pueda ser descargado y su contenido sea legible.

Importante

Los integrantes de un consorcio no pueden presentar ofertas individuales ni conformar más de un consorcio en un procedimiento de selección, o en un determinado ítem cuando se trate de procedimientos de selección según relación de ítems.

En la apertura electrónica de la oferta, el comité de selección, verifica la presentación de lo exigido en la sección específica de las bases, de conformidad con el numeral 73.2 del artículo 73 del Reglamento y determina si las ofertas responden a las características y/o requisitos y condiciones de los Términos de Referencia, detallados en la sección específica de las bases. De no cumplir con lo requerido, la oferta se considera no admitida.

Asimismo, el comité de selección declara no admitidas las ofertas que se encuentran por debajo del ochenta por ciento (80%) del valor referencial o que excedan el valor referencial.

1.9. EVALUACIÓN DE LAS OFERTAS

La evaluación de las ofertas se realiza conforme a lo establecido en el artículo 74 del Reglamento.

El desempate mediante sorteo se realiza de manera electrónica a través del SEACE.

1.10. CALIFICACIÓN DE OFERTAS

La calificación de las ofertas se realiza conforme a lo establecido en los numerales 75.1 y 75.2 del artículo 75 del Reglamento.

1.11. SUBSANACIÓN DE LAS OFERTAS

La subsanación de las ofertas se sujeta a lo establecido en el artículo 60 del Reglamento. El plazo que se otorgue para la subsanación no puede ser inferior a un (1) día hábil.

La solicitud de subsanación se realiza de manera electrónica a través del SEACE y será remitida al correo electrónico consignado por el postor al momento de realizar su inscripción en el RNP, siendo su responsabilidad el permanente seguimiento de las notificaciones a dicho correo. La notificación de la solicitud se entiende efectuada el día de su envío al correo electrónico.

La presentación de las subsanaciones se realiza a través del SEACE. No se tomará en cuenta la subsanación que se presente en físico a la Entidad.

1.12. OTORGAMIENTO DE LA BUENA PRO

Definida la oferta ganadora, el comité de selección otorga la buena pro, mediante su publicación en el SEACE, incluyendo el cuadro comparativo y las actas debidamente motivadas de los resultados de la admisión, no admisión, evaluación, calificación, descalificación y el otorgamiento de la buena pro.

1.13. CONSENTIMIENTO DE LA BUENA PRO

Cuando se hayan presentado dos (2) o más ofertas, el consentimiento de la buena pro se produce a los ocho (8) días hábiles siguientes de la notificación de su otorgamiento, sin que los postores hayan ejercido el derecho de interponer el recurso de apelación.

En caso que se haya presentado una sola oferta, el consentimiento de la buena pro se produce el mismo día de la notificación de su otorgamiento.

El consentimiento del otorgamiento de la buena pro se publica en el SEACE al día hábil siguiente de producido.

Importante

Una vez consentido el otorgamiento de la buena pro, el órgano encargado de las contrataciones o el órgano de la Entidad al que se haya asignado tal función realiza la verificación de la oferta presentada por el postor ganador de la buena pro conforme lo establecido en el numeral 64.6 del artículo 64 del Reglamento.

CAPÍTULO II

SOLUCIÓN DE CONTROVERSIAS DURANTE EL PROCEDIMIENTO DE SELECCIÓN

2.1. RECURSO DE APELACIÓN

A través del recurso de apelación se pueden impugnar los actos dictados durante el desarrollo del procedimiento de selección hasta antes del perfeccionamiento del contrato.

El recurso de apelación se presenta ante y es resuelto por el Tribunal de Contrataciones del Estado.

Los actos que declaren la nulidad de oficio, la cancelación del procedimiento de selección y otros actos emitidos por el Titular de la Entidad que afecten la continuidad de este, se impugnan ante el Tribunal de Contrataciones del Estado.

Importante

- *Una vez otorgada la buena pro, el comité de selección, está en la obligación de permitir el acceso de los participantes y postores al expediente de contratación, salvo la información calificada como secreta, confidencial o reservada por la normativa de la materia, a más tardar dentro del día siguiente de haberse solicitado por escrito.*

Luego de otorgada la buena pro no se da a conocer las ofertas cuyos requisitos de calificación no fueron analizados y revisados por el comité de selección.

- *A efectos de recoger la información de su interés, los postores pueden valerse de distintos medios, tales como: (i) la lectura y/o toma de apuntes, (ii) la captura y almacenamiento de imágenes, e incluso (iii) pueden solicitar copia de la documentación obrante en el expediente, siendo que, en este último caso, la Entidad deberá entregar dicha documentación en el menor tiempo posible, previo pago por tal concepto.*
- *El recurso de apelación se presenta ante la Mesa de Partes del Tribunal o ante las oficinas desconcentradas del OSCE.*

2.2. PLAZOS DE INTERPOSICIÓN DEL RECURSO DE APELACIÓN

La apelación contra el otorgamiento de la buena pro o contra los actos dictados con anterioridad a ella se interpone dentro de los ocho (8) días hábiles siguientes de haberse notificado el otorgamiento de la buena pro.

La apelación contra los actos dictados con posterioridad al otorgamiento de la buena pro, contra la declaración de nulidad, cancelación y declaratoria de desierto del procedimiento, se interpone dentro de los ocho (8) días hábiles siguientes de haberse tomado conocimiento del acto que se desea impugnar.

CAPÍTULO III DEL CONTRATO

3.1. PERFECCIONAMIENTO DEL CONTRATO

Los plazos y el procedimiento para perfeccionar el contrato se realiza conforme a lo indicado en el artículo 141 del Reglamento.

Para perfeccionar el contrato, el postor ganador de la buena pro debe presentar los documentos señalados en el artículo 139 del Reglamento y los previstos en la sección específica de las bases.

3.2. GARANTÍAS

Las garantías que deben otorgar los postores y/o contratistas, según corresponda, son las de fiel cumplimiento del contrato y por los adelantos.

3.2.1. GARANTÍA DE FIEL CUMPLIMIENTO

Como requisito indispensable para perfeccionar el contrato, el postor ganador debe entregar a la Entidad la garantía de fiel cumplimiento del mismo por una suma equivalente al diez por ciento (10%) del monto del contrato original. Esta se mantiene vigente hasta la conformidad de la recepción de la prestación a cargo del contratista.

3.2.2. GARANTÍA DE FIEL CUMPLIMIENTO POR PRESTACIONES ACCESORIAS

En las contrataciones que conllevan la ejecución de prestaciones accesorias, tales como mantenimiento, reparación o actividades afines, se otorga una garantía adicional por una suma equivalente al diez por ciento (10%) del monto del contrato de la prestación accesorio, la misma que debe ser renovada periódicamente hasta el cumplimiento total de las obligaciones garantizadas.

Importante

- *En los contratos derivados de procedimientos de selección por relación de ítems, cuando el monto del ítem adjudicado o la sumatoria de los montos de los ítems adjudicados sea igual o menor a doscientos mil Soles (S/ 200,000.00), no corresponde presentar garantía de fiel cumplimiento de contrato ni garantía de fiel cumplimiento por prestaciones accesorias, conforme a lo dispuesto en el literal a) del artículo 152 del Reglamento.*
- *En los contratos periódicos de prestación de servicios en general que celebren las Entidades con las micro y pequeñas empresas, estas últimas pueden otorgar como garantía de fiel cumplimiento el diez por ciento (10%) del monto del contrato, porcentaje que es retenido por la Entidad durante la primera mitad del número total de pagos a realizarse, de forma prorrateada en cada pago, con cargo a ser devuelto a la finalización del mismo, conforme lo establecen los numerales 149.4 y 149.5 del artículo 149 del Reglamento y numeral 151.2 del artículo 151 del Reglamento.*

3.2.3. GARANTÍA POR ADELANTO

En caso se haya previsto en la sección específica de las bases la entrega de adelantos, el contratista debe presentar una garantía emitida por idéntico monto conforme a lo estipulado en el artículo 153 del Reglamento.

3.3. REQUISITOS DE LAS GARANTÍAS

Las garantías que se presenten deben ser incondicionales, solidarias, irrevocables y de realización automática en el país, al solo requerimiento de la Entidad. Asimismo, deben ser emitidas por empresas que se encuentren bajo la supervisión directa de la Superintendencia de Banca, Seguros y Administradoras Privadas de Fondos de Pensiones y que cuenten con clasificación de riesgo B o superior. Asimismo, deben estar autorizadas para emitir garantías; o estar consideradas en la última lista de bancos extranjeros de primera categoría que periódicamente publica el Banco Central de Reserva del Perú.

Importante

Corresponde a la Entidad verificar que las garantías presentadas por el postor ganador de la buena pro y/o contratista cumplan con los requisitos y condiciones necesarios para su aceptación y eventual ejecución, sin perjuicio de la determinación de las responsabilidades funcionales que correspondan.

Advertencia

Los funcionarios de las Entidades no deben aceptar garantías emitidas bajo condiciones distintas a las establecidas en el presente numeral, debiendo tener en cuenta lo siguiente:

1. La clasificadora de riesgo que asigna la clasificación a la empresa que emite la garantía debe encontrarse listada en el portal web de la SBS (<http://www.sbs.gob.pe/sistema-financiero/clasificadoras-de-riesgo>).

2. Se debe identificar en la página web de la clasificadora de riesgo respectiva, cuál es la clasificación vigente de la empresa que emite la garantía, considerando la vigencia a la fecha de emisión de la garantía.

3. Para fines de lo establecido en el artículo 148 del Reglamento, la clasificación de riesgo B, incluye las clasificaciones B+ y B.

4. Si la empresa que otorga la garantía cuenta con más de una clasificación de riesgo emitida por distintas empresas listadas en el portal web de la SBS, bastará que en una de ellas cumpla con la clasificación mínima establecida en el Reglamento.

En caso exista alguna duda sobre la clasificación de riesgo asignada a la empresa emisora de la garantía, se deberá consultar a la clasificadora de riesgos respectiva.

De otro lado, además de cumplir con el requisito referido a la clasificación de riesgo, a efectos de verificar si la empresa emisora se encuentra autorizada por la SBS para emitir garantías, debe revisarse el portal web de dicha Entidad (<http://www.sbs.gob.pe/sistema-financiero/relacion-de-empresas-que-se-encuentran-autorizadas-a-emitar-cartas-fianza>).

Los funcionarios competentes deben verificar la autenticidad de la garantía a través de los mecanismos establecidos (consulta web, teléfono u otros) por la empresa emisora.

3.4. EJECUCIÓN DE GARANTÍAS

La Entidad puede solicitar la ejecución de las garantías conforme a los supuestos contemplados en el artículo 155 del Reglamento.

3.5. ADELANTOS

La Entidad puede entregar adelantos directos al contratista, los que en ningún caso exceden en conjunto del treinta por ciento (30%) del monto del contrato original, siempre que ello haya sido previsto en la sección específica de las bases.

3.6. PENALIDADES

3.6.1. PENALIDAD POR MORA EN LA EJECUCIÓN DE LA PRESTACIÓN

En caso de retraso injustificado del contratista en la ejecución de las prestaciones objeto del contrato, la Entidad le aplica automáticamente una penalidad por mora por cada día de atraso, de conformidad con el artículo 162 del Reglamento.

3.6.2. OTRAS PENALIDADES

La Entidad puede establecer penalidades distintas a la mencionada en el numeral precedente, según lo previsto en el artículo 163 del Reglamento y lo indicado en la sección específica de las bases.

Estos dos tipos de penalidades se calculan en forma independiente y pueden alcanzar cada una un monto máximo equivalente al diez por ciento (10%) del monto del contrato vigente, o de ser el caso, del ítem que debió ejecutarse.

3.7. INCUMPLIMIENTO DEL CONTRATO

Las causales para la resolución del contrato, serán aplicadas de conformidad con el artículo 36 de la Ley y 164 del Reglamento.

3.8. PAGOS

El pago se realiza después de ejecutada la respectiva prestación, pudiendo contemplarse pagos a cuenta, según la forma establecida en la sección específica de las bases o en el contrato.

La Entidad paga las contraprestaciones pactadas a favor del contratista dentro de los diez (10) días calendario siguientes de otorgada la conformidad de los servicios, siempre que se verifiquen las condiciones establecidas en el contrato para ello, bajo responsabilidad del funcionario competente. La conformidad se emite en un plazo máximo de veinte (20) días de producida la recepción.

En el caso que se haya suscrito contrato con un consorcio, el pago se realizará de acuerdo a lo que se indique en el contrato de consorcio.

Advertencia

En caso de retraso en los pagos a cuenta o pago final por parte de la Entidad, salvo que se deba a caso fortuito o fuerza mayor, esta reconoce al contratista los intereses legales correspondientes, de conformidad con el artículo 39 de la Ley y 171 del Reglamento, debiendo repetir contra los responsables de la demora injustificada.

3.9. DISPOSICIONES FINALES

Todos los demás aspectos del presente procedimiento no contemplados en las bases se regirán supletoriamente por la Ley y su Reglamento, así como por las disposiciones legales vigentes.

SECCIÓN ESPECÍFICA

CONDICIONES ESPECIALES DEL PROCEDIMIENTO DE SELECCIÓN

(EN ESTA SECCIÓN LA ENTIDAD DEBERÁ COMPLETAR LA INFORMACIÓN EXIGIDA, DE ACUERDO A LAS INSTRUCCIONES INDICADAS)

CAPÍTULO I GENERALIDADES

1.1. ENTIDAD CONVOCANTE

Nombre : MUNICIPALIDAD PROVINCIAL DE SUCRE
RUC N° : 20187843431
Domicilio legal : PLAZA PRINCIPAL S/N – QUEROBAMBA – SUCRE –
AYACUCHO
Teléfono: : [.....]
Correo electrónico: : mesadepartessucres2023.2026@gmail.com

1.2. OBJETO DE LA CONVOCATORIA

El presente procedimiento de selección tiene por objeto la contratación del servicio de MANTENIMIENTO PERIODICO: TRAMO I "MANTENIMIENTO PERIODICO DEL CAMINO VECINAL RUTA: AY-1063; EMP. AY-105 – CCOÑANI – HABASCHAYOCC – TRANCA – EMP. AY - 105, DE LONGITUD TOTAL DE 32.790 KM, DISTRITO DE QUEROBAMBA, PROVINCIA SUCRE, REGION AYACUCHO"; TRAMO II "MANTENIMIENTO PERIODICO DEL CAMINO VECINAL RUTA: AY-1066; TRAMO: EMP. AY-1063 (HABASCHAYOCC) - HUACO - CCACCAHUASI - AFILAYOCC - CCEHACCE - EMP. AY-1071, LONGITUD=49.050 KM; DISTRITOS DE MORCOLLA - SORAS, PROVINCIA SUCRE, REGION AYACUCHO".

Importante para la Entidad

- En caso de procedimientos de selección según relación de ítems o por paquete consignar el detalle del objeto de estos.
- En caso de proyectos de inversión, se debe consignar el servicio materia de la convocatoria, y no la denominación del proyecto.

Esta nota deberá ser eliminada una vez culminada la elaboración de las bases.

1.3. VALOR REFERENCIAL³

El valor referencial asciende a S/ 4,010,160.00 (CUATRO MILLONES DIEZ MIL CIENTO SESENTA CON 00/100 SOLES), incluidos los impuestos de Ley y cualquier otro concepto que incida en el costo total de la prestación. El valor referencial ha sido calculado al mes de NOVIEMBRE 2024.

Valor Referencial (VR)	Límites ⁴	
	Inferior	Máximo
S/ 4,010,160.00 (Cuatro millones diez mil ciento sesenta mil con 00/100 soles)	S/ 3,208,128.00 (Tres millones doscientos ocho mil ciento veintiocho con 00/100 soles)	S/ 4,010,160.00 (Cuatro millones diez mil ciento sesenta mil con 00/100 soles)

³ El monto del valor referencial indicado en esta sección de las bases no debe diferir del monto del valor referencial consignado en la ficha del procedimiento en el SEACE. No obstante, de existir contradicción entre estos montos, primará el monto del valor referencial indicado en las bases aprobadas.

⁴ Los límites se calculan considerando dos (2) decimales. Para ello, si el límite inferior tiene más de dos (2) decimales, se aumenta en un dígito el valor del segundo decimal.

Valor Referencial (VR)	Límites ⁵	
	Inferior	Máximo
S/ 1,606,710.00 (Un millón seiscientos seis mil setecientos diez con 00/100 soles)	S/ 1,285,368.00 (un millón doscientos ochenta y cinco mil trecientos sesenta y ocho con 00/100 soles)	S/ 1,606,710.00 (Un millón seiscientos seis mil setecientos diez con 00/100 soles)
S/ 2,403,450.00 (Dos millones cuatrocientos tres mil cuatrocientos cincuenta con 00/100 soles)	S/ 1,922,760.00 (un millón novecientos veinte dos mil setecientos sesenta con 00/100 soles)	S/ 2,403,450.00 (Dos millones cuatrocientos tres mil cuatrocientos cincuenta con 00/100 soles)

Importante

El precio de las ofertas no puede exceder los límites del valor referencial de conformidad con la Decimosegunda Disposición Complementaria Final del Reglamento.

Importante para la Entidad

- Cuando se trate de una contratación por relación de ítems, se debe consignar los valores referenciales de cada ítem.
- En caso de contrataciones que conlleven la ejecución de prestaciones accesorias, además se debe detallar el valor referencial de la prestación principal y el valor referencial de la prestación accesoria.
- Si durante la fase de actuaciones preparatorias, las Entidades advierten que es posible la participación de proveedores que gozan del beneficio de la exoneración del IGV prevista en la Ley N° 27037, Ley de Promoción de la Inversión en la Amazonía, en las bases se debe establecer además del valor referencial, los límites de este, con y sin IGV, tal como se indica a continuación:

Valor Referencial (VR)	Límite Inferior		Límite Máximo	
	Con IGV	Sin IGV	Con IGV	Sin IGV
[CONSIGNAR VALOR REFERENCIAL TOTAL ÚNICO, INCLUYE IGV]	[CONSIGNAR LÍMITE, 80% DEL VALOR REFERENCIAL CON IGV]	[CONSIGNAR LÍMITE, 80% DEL VALOR REFERENCIAL SIN IGV]	[CONSIGNAR LÍMITE, 100% DEL VALOR REFERENCIAL CON IGV]	[CONSIGNAR LÍMITE, 100% DEL VALOR REFERENCIAL SIN IGV]

- El valor referencial puede ser reservado, de acuerdo a lo dispuesto en el numeral 34.5 del artículo 34 del Reglamento. En este caso, reemplazar este numeral por el siguiente:

1.3 VALOR REFERENCIAL RESERVADO

En los procedimientos de selección con valor referencial reservado no se aplican los límites mínimos y máximos para admitir la oferta económica previsto en la Decimosegunda Disposición Complementaria Final del Reglamento.

Incorporar a las bases o eliminar, según corresponda

1.4. EXPEDIENTE DE CONTRATACIÓN

El expediente de contratación fue aprobado mediante **FORMATO N° 02 SOLICITUD Y APROBACION DE EXPDEINTE DE CONTRATACION** el 01 de **ABRIL** del 2025.

⁵ Los límites se calculan considerando dos (2) decimales. Para ello, si el límite inferior tiene más de dos (2) decimales, se aumenta en un dígito el valor del segundo decimal.

1.5. FUENTE DE FINANCIAMIENTO

RECURSOS ORDINARIOS.

Importante

La fuente de financiamiento debe corresponder a aquella prevista en la Ley de Equilibrio Financiero del Presupuesto del Sector Público del año fiscal en el cual se convoca el procedimiento de selección.

1.6. SISTEMA DE CONTRATACIÓN

El presente procedimiento se rige por el sistema de **A SUMA ALZADA**, de acuerdo con lo establecido en el expediente de contratación respectivo.

1.7. ALCANCES DEL REQUERIMIENTO

El alcance de la prestación está definido en el Capítulo III de la presente sección de las bases.

1.8. PLAZO DE PRESTACIÓN DEL SERVICIO

Los servicios materia de la presente convocatoria se prestarán en el plazo de **CIENTO CIENTO CINCUENTA DIAS CALENDARIOS (150)** en concordancia con lo establecido en el expediente de contratación.

1.9. COSTO DE REPRODUCCIÓN Y ENTREGA DE BASES

Los participantes registrados tienen el derecho de recabar un ejemplar de las bases, para cuyo efecto deben cancelar **GRATIS**.

Importante

El costo de entrega de un ejemplar de las bases no puede exceder el costo de su reproducción.

1.10. BASE LEGAL

- Ley N° 32185 – Ley de Presupuesto del sector Publico para el año fiscal 2025.
- Ley N° 32186 – Ley de Equilibrio financiero del Presupuesto del Sector Publico para el año fiscal 2025
- Constitución Política del Perú.
- Ley 27972, Ley Orgánica de Municipalidades.
- TUO de la Ley N° 30225 - Ley de Contrataciones del Estado, aprobado por el Decreto Supremo N° 082-2019-EF, y su reglamento, aprobado por el Decreto Supremo N° 344-2018- EF, modificado por Decreto Supremo N° 168-2020-EF y las demás normas modificatorias.
- Ley N° 32185, Ley de Presupuesto del Sector Público para el Año Fiscal 2025
- Resolución Directoral N° 022-2013-MTC/14, que aprueba el Manual de especificaciones técnicas generales para construcción EG-2013.
- Resolución Directoral N° 017-2013-MTC/14, que aprueba el Manual de Carreteras – Conservación vial.
- Resolución Directoral N° 008-2014-MTC/14, que aprueba la versión a marzo 2014 del Manual de Carreteras - Mantenimiento o Conservación Vial.
- Resolución Directoral N° 010-2014-MTC/14, que aprueba el Manual de vías de suelos, geología, geotecnia y pavimentos – Sección Suelos y Pavimentos.
- Resolución Directoral N° 005-2016-MTC/14, que incorpora en el Manual de Carreteras Mantenimiento o Conservación Vial, aprobado por Resolución Directoral N° 008-2014-MTC/14, el documento denominado “Parte IV del Manual de Carreteras de Mantenimiento de Conservación Vial”.
- Resolución Directoral N° 002-2018-MTC/14, que aprueba el Glosario de Términos de uso frecuente en Servicios de infraestructura vial.

- Decreto Supremo N° 034-2008, que aprueba el Reglamento Nacional de Gestión de Infraestructura Vial.
- DECRETO SUPREMO N° 011-2016-MTC: Decreto Supremo que aprueba la actualización del Clasificador de Rutas del SINAC.
- Resolución Ministerial N°897-2022-MTC/01.02, que aprueba el manual de operaciones de PRO VIAS DESCENTRALIZADO.
- Resolución Ministerial N°183-2022-MTC/01, que aprueba la extensión del horizonte temporal al 2026 del Plan Estratégico Sectorial Multianual del sector de Transporte y Comunicaciones PESEM 2018-2026.
- Resolución Directoral N°0014-2025-MTC/21., que aprueba la DIRECTIVA N°001-2024-MTC/21, "Procedimiento para el monitoreo y seguimiento de las acciones de mantenimiento de la infraestructura vial competencia de las unidades ejecutoras con recursos asignados 'por el MEF Gestionados o financiados por el MTC".
- Ley N° 32185, Ley de Presupuesto del Sector Público para el Año Fiscal 2025, Gestión para la ejecución de mantenimiento rutinario de vías vecinales entre Pro vías Descentralizado y la municipalidad provincial de Sucre PIA – 2025.

Las referidas normas incluyen sus respectivas modificaciones, de ser el caso.

CAPÍTULO II DEL PROCEDIMIENTO DE SELECCIÓN

2.1. CALENDARIO DEL PROCEDIMIENTO DE SELECCIÓN

Según el cronograma de la ficha de selección de la convocatoria publicada en el SEACE.

Importante

De conformidad con la vigesimosegunda Disposición Complementaria Final del Reglamento, en caso la Entidad (Ministerios y sus organismos públicos, programas o proyectos adscritos) haya difundido el requerimiento a través del SEACE siguiendo el procedimiento establecido en dicha disposición, no procede formular consultas u observaciones al requerimiento.

2.2. CONTENIDO DE LAS OFERTAS

La oferta contendrá, además de un índice de documentos⁶, la siguiente documentación:

2.2.1. Documentación de presentación obligatoria

2.2.1.1. Documentos para la admisión de la oferta

- a) Declaración jurada de datos del postor. (**Anexo N° 1**)
- b) Documento que acredite la representación de quien suscribe la oferta.

En caso de persona jurídica, copia del certificado de vigencia de poder del representante legal, apoderado o mandatario designado para tal efecto.

En caso de persona natural, copia del documento nacional de identidad o documento análogo, o del certificado de vigencia de poder otorgado por persona natural, del apoderado o mandatario, según corresponda.

En el caso de consorcios, este documento debe ser presentado por cada uno de los integrantes del consorcio que suscriba la promesa de consorcio, según corresponda.

Advertencia

De acuerdo con el artículo 4 del Decreto Legislativo N° 1246, las Entidades están prohibidas de exigir a los administrados o usuarios la información que puedan obtener directamente mediante la interoperabilidad a que se refieren los artículos 2 y 3 de dicho Decreto Legislativo. En esa medida, si la Entidad es usuaria de la Plataforma de Interoperabilidad del Estado – PIDE⁷ y siempre que el servicio web se encuentre activo en el Catálogo de Servicios de dicha plataforma, no corresponderá exigir el certificado de vigencia de poder y/o documento nacional de identidad.

- c) Declaración jurada de acuerdo con el literal b) del artículo 52 del Reglamento. (**Anexo N° 2**)
- d) Declaración jurada de cumplimiento de los Términos de Referencia contenidos en el numeral 3.1 del Capítulo III de la presente sección. (**Anexo N° 3**)

⁶ La omisión del índice no determina la no admisión de la oferta.

⁷ Para mayor información de las Entidades usuarias y del Catálogo de Servicios de la Plataforma de Interoperabilidad del Estado – PIDE ingresar al siguiente enlace <https://www.gobiernodigital.gob.pe/interoperabilidad/>

Importante para la Entidad

En caso se determine que adicionalmente a la declaración jurada de cumplimiento de los Términos de Referencia, el postor deba presentar algún otro documento para acreditar algún componente de los Términos de Referencia consignar el siguiente literal:

- e) **[DOCUMENTACIÓN QUE SERVIRÁ PARA ACREDITAR EL CUMPLIMIENTO DE ALGÚN COMPONENTE DE LOS TÉRMINOS DE REFERENCIA QUE LA ENTIDAD CONSIDERE PERTINENTE].**

La Entidad debe precisar con claridad qué componente de los términos de referencia serán acreditados. En este literal no debe exigirse ningún documento vinculado a los requisitos de calificación del postor, tales como: i) capacidad legal, ii) capacidad técnica y profesional: equipamiento e infraestructura estratégica, calificaciones y experiencia del personal clave y iii) experiencia del postor. Tampoco se puede incluir documentos referidos a cualquier tipo de equipamiento, infraestructura, calificaciones y experiencia del personal en general.

Además, no debe requerirse declaraciones juradas adicionales cuyo alcance se encuentre comprendido en la Declaración Jurada de Cumplimiento de los Términos de Referencia y que, por ende, no aporten información adicional a dicho documento.

Incorporar a las bases o eliminar, según corresponda.

- f) Declaración jurada de plazo de prestación del servicio. **(Anexo N° 4)**⁸
- g) Promesa de consorcio con firmas legalizadas, de ser el caso, en la que se consigne los integrantes, el representante común, el domicilio común y las obligaciones a las que se compromete cada uno de los integrantes del consorcio así como el porcentaje equivalente a dichas obligaciones. **(Anexo N° 5)**
- h) El precio de la oferta en **SOLES** Adjuntar obligatoriamente el **Anexo N° 6**.

El precio total de la oferta y los subtotales que lo componen son expresados con dos (2) decimales. Los precios unitarios pueden ser expresados con más de dos decimales.

Importante

- El comité de selección verifica la presentación de los documentos requeridos. De no cumplir con lo requerido, la oferta se considera no admitida.*
- El comité de selección declara no admitidas las ofertas que no se encuentren dentro de los límites del valor referencial previstos en la Decimosegunda Disposición Complementaria Final del Reglamento.*
- En caso de requerir estructura de costos o análisis de precios, esta se presenta para el perfeccionamiento del contrato.*

2.2.1.2. Documentos para acreditar los requisitos de calificación

Incorporar en la oferta los documentos que acreditan los “**Requisitos de Calificación**” que se detallan en el numeral 3.2 del Capítulo III de la presente sección de las bases.

2.2.2. Documentación de presentación facultativa:

Importante para la Entidad

⁸ En caso de considerar como factor de evaluación la mejora del plazo de prestación del servicio, el plazo ofertado en dicho anexo servirá también para acreditar este factor.

- En caso el comité de selección considere evaluar otros factores además del precio, incluir el siguiente literal:
 - a) Incorporar en la oferta los documentos que acreditan los **“Factores de Evaluación”** establecidos en el Capítulo IV de la presente sección de las bases, a efectos de obtener el puntaje previsto en dicho Capítulo para cada factor.
 - Si durante la fase de actos preparatorios, las Entidades advierten que es posible la participación de proveedores que gozan del beneficio de la exoneración del IGV prevista en la Ley N° 27037, Ley de Promoción de la Inversión en la Amazonía, consignar el siguiente literal:
 - b) Los postores que apliquen el beneficio de la exoneración del IGV previsto en la Ley N° 27037, Ley de Promoción de la Inversión en la Amazonía, deben presentar la Declaración Jurada de cumplimiento de condiciones para la aplicación de la exoneración del IGV (**Anexo N° 7**).
 - En el caso de procedimientos por relación de ítems cuando la contratación del servicio en general va a ser prestado fuera de la provincia de Lima y Callao y el monto del valor **referencial** de algún ítem no supere los doscientos mil Soles (S/ 200,000.00), consignar el siguiente literal:
 - c) En el [CONSIGNAR EL ÍTEM O ÍTEMS, SEGÚN CORRESPONDA, EN LOS QUE SE PUEDE SOLICITAR LA BONIFICACIÓN] los postores con domicilio en la provincia donde se prestará el servicio, o en las provincias colindantes, sean o no pertenecientes al mismo departamento o región, pueden presentar la solicitud de bonificación por servicios prestados fuera de la provincia de Lima y Callao, según **Anexo N° 10**.
 - En caso de procedimientos de selección por relación de ítems cuando el monto del valor estimado de algún ítem corresponda al monto de una Adjudicación Simplificada, se incluye el siguiente literal:
- Ítem N° [...]**
- d) Solicitud de bonificación del cinco por ciento (5%) por tener la condición de micro y pequeña empresa (**Anexo N°11**).

Incorporar a las bases o eliminar, según corresponda.

Advertencia

El comité de selección no podrá exigir al postor la presentación de documentos que no hayan sido indicados en los acápites “Documentos para la admisión de la oferta”, “Requisitos de calificación” y “Factores de evaluación”.

2.3. REQUISITOS PARA PERFECCIONAR EL CONTRATO

El postor ganador de la buena pro debe presentar los siguientes documentos para perfeccionar el contrato:

- a) Garantía de fiel cumplimiento del contrato
- b) Garantía de fiel cumplimiento por prestaciones accesorias, de ser el caso.
- c) Contrato de consorcio con firmas legalizadas ante Notario de cada uno de los integrantes de ser el caso.
- d) Código de cuenta interbancaria (CCI) o, en el caso de proveedores no domiciliados, el número de su cuenta bancaria y la entidad bancaria en el exterior.
- e) Copia de la vigencia del poder del representante legal de la empresa que acredite que cuenta con facultades para perfeccionar el contrato, cuando corresponda.
- f) Copia de DNI del postor en caso de persona natural, o de su representante legal en caso de persona jurídica.

Advertencia

De acuerdo con el artículo 4 del Decreto Legislativo N° 1246, las Entidades están prohibidas de exigir a los administrados o usuarios la información que puedan obtener directamente mediante la interoperabilidad a que se refieren los artículos 2 y 3 de dicho Decreto Legislativo. En esa medida, si la Entidad es usuaria de la Plataforma de Interoperabilidad del Estado – PIDE⁹ y siempre que el servicio web se encuentre activo en el Catálogo de Servicios de dicha plataforma, no corresponderá exigir los documentos previstos en los literales e) y f).

- g) Domicilio para efectos de la notificación durante la ejecución del contrato.
- h) Autorización de notificación de la decisión de la Entidad sobre la solicitud de ampliación de plazo mediante medios electrónicos de comunicación ¹⁰. (**Anexo N° 12**)
- i) Detalle de los precios unitarios del precio ofertado¹¹.
- j) Estructura de costos.
- k) Detalle del precio de la oferta de cada uno de los servicios que conforman el paquete¹².

Importante

- *En caso que el postor ganador de la buena pro sea un consorcio, las garantías que presente este para el perfeccionamiento del contrato, así como durante la ejecución contractual, de ser el caso, además de cumplir con las condiciones establecidas en el artículo 33 de la Ley y el artículo 148 del Reglamento, deben consignar expresamente el nombre completo o la denominación o razón social de los integrantes del consorcio, en calidad de garantizados, de lo contrario no podrán ser aceptadas por las Entidades. No se cumple el requisito antes indicado si se consigna únicamente la denominación del consorcio, conforme lo dispuesto en la Directiva “Participación de Proveedores en Consorcio en las Contrataciones del Estado”.*
- *En los contratos periódicos de prestación de servicios en general que celebren las Entidades con las micro y pequeñas empresas, estas últimas pueden otorgar como garantía de fiel cumplimiento el diez por ciento (10%) del monto del contrato, porcentaje que es retenido por la Entidad durante la primera mitad del número total de pagos a realizarse, de forma prorrateada en cada pago, con cargo a ser devuelto a la finalización del mismo, conforme lo establece el numeral 149.4 del artículo 149 y el numeral 151.2 del artículo 151 del Reglamento. Para dicho efecto los postores deben encontrarse registrados en el REMYPE, consignando en la Declaración Jurada de Datos del Postor (Anexo N° 1) o en la solicitud de retención de la garantía durante el perfeccionamiento del contrato, que tienen la condición de MYPE, lo cual será verificado por la Entidad en el link <http://www2.trabajo.gob.pe/servicios-en-linea-2-2> opción consulta de empresas acreditadas en el REMYPE.*
- *En los contratos derivados de procedimientos de selección por relación de ítems, cuando el monto del ítem adjudicado o la sumatoria de los montos de los ítems adjudicados sea igual o menor a doscientos mil Soles (S/ 200,000.00), no corresponde presentar garantía de fiel cumplimiento de contrato ni garantía de fiel cumplimiento por prestaciones accesorias, conforme a lo dispuesto en el literal a) del artículo 152 del Reglamento.*

Importante para la Entidad

⁹ Para mayor información de las Entidades usuarias de la Plataforma de Interoperabilidad del Estado – PIDE ingresar al siguiente enlace <https://www.gobiernodigital.gob.pe/interoperabilidad/>

¹⁰ En tanto se implemente la funcionalidad en el SEACE, de conformidad con la Primera Disposición Complementaria Transitoria del Decreto Supremo N° 234-2022-EF.

¹¹ Incluir solo en caso de la contratación bajo el sistema a suma alzada.

¹² Incluir solo en caso de contrataciones por paquete.

En caso se determine que adicionalmente se puede considerar otro tipo de documentación a ser presentada para el perfeccionamiento del contrato, consignar el siguiente literal:

- I) **[DE ACUERDO AL OBJETO CONTRACTUAL CONVOCADO REQUERIR LA PRESENTACIÓN DE OTROS DOCUMENTOS, SEGÚN CORRESPONDA].**

Incorporar a las bases o eliminar, según corresponda.

Importante

- Corresponde a la Entidad verificar que las garantías presentadas por el postor ganador de la buena pro cumplan con los requisitos y condiciones necesarios para su aceptación y eventual ejecución, sin perjuicio de la determinación de las responsabilidades funcionales que correspondan.*
- De conformidad con el Reglamento Consular del Perú aprobado mediante Decreto Supremo N° 076-2005-RE para que los documentos públicos y privados extendidos en el exterior tengan validez en el Perú, deben estar legalizados por los funcionarios consulares peruanos y refrendados por el Ministerio de Relaciones Exteriores del Perú, salvo que se trate de documentos públicos emitidos en países que formen parte del Convenio de la Apostilla, en cuyo caso bastará con que estos cuenten con la Apostilla de la Haya¹³.*
- La Entidad no puede exigir documentación o información adicional a la consignada en el presente numeral para el perfeccionamiento del contrato.*

2.4. PERFECCIONAMIENTO DEL CONTRATO

El contrato se perfecciona con la suscripción del documento que lo contiene. Para dicho efecto el postor ganador de la buena pro, dentro del plazo previsto en el artículo 141 del Reglamento debe presentar la documentación requerida en **Mesa de Partes de la entidad, ubicada en la Plaza Principal de la provincia de Sucre, en la región de Ayacucho.**

Importante

En el caso de procedimientos de selección por relación de ítems, se puede perfeccionar el contrato con la suscripción del documento o con la recepción de una orden de servicios, cuando el monto del valor referencial del ítem no supere los doscientos mil Soles (S/ 200,000.00).

Importante para la Entidad

¹³ Según lo previsto en la Opinión N° 009-2016/DTN.

*Esta disposición **solo** debe ser incluida en el caso que la Entidad considere la entrega de adelantos:*

2.5. ADELANTOS¹⁴

“La Entidad otorgará [CONSIGNAR NÚMERO DE ADELANTOS A OTORGARSE] adelantos directos por el [CONSIGNAR PORCENTAJE QUE NO DEBE EXCEDER EN CONJUNTO DEL 30% DEL MONTO DEL CONTRATO ORIGINAL] del monto del contrato original.

El contratista debe solicitar los adelantos dentro de [CONSIGNAR EL PLAZO Y OPORTUNIDAD PARA LA SOLICITUD], adjuntando a su solicitud la garantía por adelantos¹⁵ mediante carta fianza o póliza de caución acompañada del comprobante de pago correspondiente. Vencido dicho plazo no procede la solicitud.

La Entidad debe entregar el monto solicitado dentro de [CONSIGNAR EL PLAZO] siguientes a la presentación de la solicitud del contratista”.

Incorporar a las bases o eliminar, según corresponda.

2.6. FORMA DE PAGO

La Entidad realizará el pago de la contraprestación pactada a favor del contratista en **PAGOS PERIODICOS**.

Para efectos del pago de las contraprestaciones ejecutadas por el contratista, la Entidad debe contar con la siguiente documentación:

- Informe del funcionario responsable del **AREA DE INSTITUTO VIAL PROVINCIAL DE SUCRE** emitiendo la conformidad de la prestación efectuada.
- Comprobante de pago.
- **DE ACUERDO AL TERMINO DE REFERENCIA.**

Dicha documentación se debe presentar en Mesa de Partes de la Municipalidad Provincial de Sucre, sito en la Plaza Principal S/N, Querobamba, primer piso.

2.7. REAJUSTE DE LOS PAGOS

El monto contratado será fijo mientras dure el contrato y no estará sujeto a reajustes

Importante

Tanto la elaboración como la aplicación de las fórmulas de reajuste polinómicas se sujetan a lo dispuesto en el Decreto Supremo N° 011-79-VC y sus modificatorias, ampliatorias y complementarias.

¹⁴ Si la Entidad ha previsto la entrega de adelantos, debe prever el plazo en el cual el contratista debe solicitar el adelanto, así como el plazo de entrega del mismo, conforme a lo previsto en el artículo 156 del Reglamento.

¹⁵ De conformidad con el artículo 153 del Reglamento, esta garantía debe ser emitida por idéntico monto y un plazo mínimo de vigencia de tres (3) meses, renovable por un plazo idéntico hasta la amortización total del adelanto otorgado. Cuando el plazo de ejecución contractual sea menor a tres (3) meses, las garantías pueden ser emitidas con una vigencia menor, siempre que cubra la fecha prevista para la amortización total del adelanto otorgado.

CAPÍTULO III REQUERIMIENTO

32

CAPÍTULO III REQUERIMIENTO

3.1. TÉRMINOS DE REFERENCIA

TRAMO I

DENOMINACION DE LA CONTRATACION

"MANTENIMIENTO PERIODICO DEL CAMINO VECINAL RUTA: AY-1063; EMP. AY-105 – CCOÑANI – HABASCHAYOCC – TRANCA – EMP. AY - 105, DE LONGITUD TOTAL DE 32.790 KM, DISTRITO DE QUEROBAMBA, PROVINCIA SUCRE, REGION AYACUCHO".

TRAMO II

DENOMINACION DE LA CONTRATACION

"MANTENIMIENTO PERIODICO DEL CAMINO VECINAL RUTA: AY-1066; TRAMO: EMP. AY-1063 (HABASCHAYOCC) - HUACO - CCACCAHUASI - AFILAYOCC - CCEHACCE - EMP. AY-1071, LONGITUD=49.050 KM; DISTRITOS DE MORCOLLA - SORAS, PROVINCIA SUCRE, REGION AYACUCHO".

3.1.1.1. Consideraciones Generales

Los Términos de Referencia, definen los requisitos técnicos-administrativos que deberán cumplir las personas naturales o jurídicas que sean contratadas para realizar el servicio de mantenimiento de los diferentes caminos vecinales.

3.1.1.2. Finalidad Publica

Brindar una adecuada transitabilidad y accesibilidad del camino para reducir costo, tiempo o inseguridad en el sistema de transporte rural.
Contribuir con el desarrollo económico y social en el distrito de Querobamba, mediante el servicio de mantenimiento periódico de los caminos vecinales, con el propósito de apoyar la superación de la pobreza y el desarrollo sustentable enmarcados con los objetivos de Inclusión Social.

3.1.1.3. Normas Técnicas

Para la ejecución del mantenimiento periódico del MANTENIMIENTO PERIODICO DEL CAMINO VECINAL RUTA: AY-1063; EMP. AY-105 – CCOÑANI – HABASCHAYOCC – TRANCA – EMP. AY - 105, DE LONGITUD TOTAL DE 32.790 KM, DISTRITO DE QUEROBAMBA, PROVINCIA SUCRE, REGION AYACUCHO y del "MANTENIMIENTO PERIODICO DEL CAMINO VECINAL RUTA: AY-1066; TRAMO: EMP. AY-1063 (HABASCHAYOCC) - HUACO - CCACCAHUASI - AFILAYOCC - CCEHACCE - EMP. AY-1071, LONGITUD=49.050 KM; DISTRITOS DE MORCOLLA - SORAS, PROVINCIA SUCRE, REGION AYACUCHO"; se tuvo en cuenta los manuales siguientes:

- Manual de mantenimiento o conservación de carreteras (R.O. N° 08-2014-MTC/14) (27.03.14).
- Glosario de términos de uso frecuente en proyectos de infraestructura vial. (R.O. N° 18-2013-MTC/14) y sus modificatorias.
- Manual de especificaciones técnicas generales para construcción EG-2013 (R.O. N° 22-2013-MTC/14) (07.08.13).
- Manual de ensayo de materiales para carreteras EM-2016. (R.O. N° 18-2016-MTC/14) (03.06.16).
- Manual de carreteras de suelos, geología y geotecnia, sección suelos y pavimentos. (RO N°10-2014-MTC/14) (09.04.14).



31

3.1.1.4. Objetivo de la Contratación

Objetivo General

TRAMO I

Realizar el mantenimiento periódico del CAMINO VECINAL RUTA: AY-1063; EMP. AY-105 – CCOÑANI – HABASCHAYOCC – TRANCA – EMP. AY - 105, DE LONGITUD TOTAL DE 32.790 KM, DISTRITO DE QUEROBAMBA, PROVINCIA SUCRE, REGION AYACUCHO, a fin recuperar la transitabilidad de la citada vía.

TRAMO II

Realizar el mantenimiento periódico del CAMINO VECINAL RUTA: AY-1066; TRAMO: EMP. AY-1063 (HABASCHAYOCC) - HUACO - CCACCAHUASI - AFILAYOCC - CCEHACCE - EMP. AY-1071, LONGITUD=49.050 KM; DISTRITOS DE MORCOLLA - SORAS, PROVINCIA SUCRE, REGION AYACUCHO, a fin recuperar la transitabilidad de la citada vía.

Objetivo Específicos

- Garantizar la seguridad del tránsito y la vida útil de la carretera, mantener el límite económico establecido por el tipo de camino.
- Elaborar un plan de trabajo que, habiendo identificado los distintos problemas de la vía actual, incluidos los de tipo ambiental, para la defensa y preservación del medio ambiente, presente las soluciones adecuadas, exponiéndolas de una forma clara y lineal, para que se tenga una tarea fácil a cumplir y, al mismo tiempo, el inspector pueda realizar su función con facilidad.
- Lograr la integración socio-económica y política de los pobladores del campo con la ciudad y, por ende, a nivel nacional.
- Facilitar el acceso de la población de la zona de intervención a los servicios públicos, especialmente los de educación (secundaria y superior) y salud (atenciones especializadas), así como el acceso a los servicios privados que se ofertan en la capital del distrito y de la provincia.
- Favorecer la economía familiar a través de la disminución del costo de operación del transporte terrestre tanto de productos agrícolas, pecuarias y como de pasajeros.
- Reducir las condiciones de pobreza de las zonas rurales.



3.1.1.5. Metas y/o Actividades

TRAMO I

Mantenimiento periódico del CAMINO VECINAL RUTA: AY-1063; EMP. AY-105 – CCOÑANI – HABASCHAYOCC – TRANCA – EMP. AY - 105, DE LONGITUD TOTAL DE 32.790 KM, DISTRITO DE QUEROBAMBA, PROVINCIA SUCRE, REGION AYACUCHO, que forma parte de la Red Vial Vecinal de la región Ayacucho, de una longitud de 32+790 km.

30



Item	Descripción	Und.	Metrado
01	MANTENIMIENTO PERIODICO DEL CAMINO VECINAL RUTA: AY-1003, ENP. AY-195 CCONANI - HABASCHAYOCC - TRANCA L=32.790 KM		
01.01	OBRAS PRELIMINARES		
01.01.01	CARTEL DE IDENTIFICACION DE OBRA 3.60 x 2.40 m.	und	1.00
01.01.02	MOVILIZACION Y DESMOVILIZACION DE EQUIPOS.	glb	1.00
01.01.03	CAMPAMENTO Y OFICINA PROVISIONAL.	m2	250.00
01.01.04	TRAZO Y REPLANTEO	km	32.08
01.02	PAVIMENTOS		
01.02.01	CAPA NIVELANTE (MATERIAL DE PRESTAMO E=0.05 m.)	m3	1,125.00
01.02.02	MATERIAL GRANULAR DE CANTERA (AFIRMADO E=0.15 m.)	m3	17,666.48
01.03	TRANSPORTE DE MATERIAL		
01.03.01	ACARREO DESDE CANTERA		
01.03.01.01	TRANSPORTE DE MATERIAL GRANULAR HASTA 1 km	m3k	8,248.83
01.03.01.02	TRANSPORTE DE MATERIAL GRANULAR MAYOR 1 km	m3k	28,440.23
01.03.02	ELIMINACION A BOTADERO		
01.03.02.01	TRANSPORTE DE MATERIAL EXCEDENTE HASTA 1 km	m3k	2,217.87
01.03.02.02	TRANSPORTE DE MATERIAL EXCEDENTE MAYOR A 1 km	m3k	7,675.94
01.04	OBRAS DE ARTE Y DRENAJE		
01.04.01	RECONFORMACION DE CUNETAS	m	34,829.00
01.05	SEÑALIZACION		
01.05.01	SEÑALES PREVENTIVAS	und	12.00
01.05.02	SEÑALES INFORMATIVAS	und	7.00
01.05.03	SEÑALES REGLAMENTARIAS	und	4.00
01.06	PROGRAMA DE MEDIDAS DE MITIGACION, PREVENCION Y CORRECCION AMBIENTAL		
01.06.01	SUB PROGRAMA DE MANEJO DE RESIDUOS SOLIDOS		
01.06.01.01	INSTALACION DE UN CENTRO DE ACOPIO DE RESIDUOS SOLIDOS PELIGROSOS Y NO PELIGROSOS	glb	2.00
01.06.02	SUB PROGRAMA DE MANEJO DE EFLUENTES EFUENTES		
01.06.02.01	ALQUILER DE BANOS QUIMICOS	mes	4.50
01.06.03	SUB PROGRAMA DE MEDIDAS DE MITIGACION, PREVENCION		
01.06.03.01	SEÑALIZACION AMBIENTAL	glb	2.00
01.06.03.02	RIEGO EN MOVIMIENTO DE TIERRAS.	km	32.79
01.06.04	SUB PROGRAMA EN MONITOREO AMBIENTAL		
01.06.04.01	MONITOREO DE LA CALIDAD DE AIRE Y MATERIAL PARTICULADO	mes	4.50
01.06.04.02	MONITOREO DE LA CALIDAD DE AGUA	mes	4.50
01.06.04.03	MONITOREO DE LA CALIDAD DE RUIDO	mes	4.50
01.06.05	SUB PROGRAMA DE EDUCACION AMBIENTAL		
01.06.05.01	SUB PROGRAMA DE EDUCACION AMBIENTAL	glb	1.00
01.06.06	SUB PROGRAMA DE CONTINGENCIAS		
01.06.06.01	SUB PROGRAMA DE CONTINGENCIAS	glb	1.00
01.06.07	SUB PROGRAMA DE CIERRE Y ABANDONO		
01.06.07.01	LIMPIEZA GENERAL DE OBRA	m2	2,740.00
01.06.07.02	REVEGETACION Y REFORESTACION EN LAS AREAS IMPACTADAS	m2	4,000.00
01.06.07.03	ESTABILIZACION DE TALUDES	glb	1.00
	COSTO DIRECTO		
	GASTOS GENERALES (% CD)		
	UTILIDAD (% CD)		
	SUB TOTAL		
	IGV (18)		
	COSTO DE MANTENIMIENTO PERIODICO		

29

TRAMO II

3.1.1.6. Metas y/o Actividades

Mantenimiento periódico del CAMINO VECINAL RUTA: AY-1066, TRAMO: EMP. AY-1063 (HABASCHAYOCC) - HUACO - CCACCAHUASI - AFILAYOCC - CCEHACCE - EMP. AY-1071, LONGITUD=49.050 KM; DISTRITOS DE MORCOLLA - SORAS, PROVINCIA SUCRE, REGION AYACUCHO, que forma parte de la Red Vial Vecinal de la región Ayacucho, de una longitud de 49+050 km.



Item	Descripción	Und.	Metrado
01	MANTENIMIENTO PERIODICO DEL CAMINO VECINAL RUTA: AY-1066, TRAMO: EMP. AY-1063 (HABASCHAYOCC) - HUACO - CCACCAHUASI - AFILAYOCC - CCEHACCE - EMP. AY-1071, LONGITUD=49.050 KM.		
01.01	OBRAS PRELIMINARES		
01.01.01	CARTEL DE IDENTIFICACION DE OBRA 3.60 x 2.40 m	und	1.00
01.01.02	MOVILIZACION Y DESMOVILIZACION DE EQUIPOS	gb	1.00
01.01.03	CAMPAMENTO Y OFICINA PROVISIONAL	m2	750.00
01.01.04	TRAZO Y REPLANTEO	km	49.05
01.01.05	TRANSPORTE DE MATERIALES A LA OBRA	gb	1.00
01.02	PAVIMENTOS		
01.02.01	CAPA NIVELANTE (MATERIAL DE PRESTAMO E=0.05 m)	m3	725.00
01.02.02	MATERIAL GRANULAR DE CANTERA (AFRIMADO E=0.15 m)	m3	12.757.50
01.03	TRANSPORTE DE MATERIAL		
01.03.01	ACARREO DESDE CANTERA		
01.03.01.01	TRANSPORTE DE MATERIAL GRANULAR HASTA 1 km	m3k	12.049.92
01.03.01.02	TRANSPORTE DE MATERIAL GRANULAR MAYOR 1 km	m3k	51.845.87
01.03.02	ELIMINACION A BOTADERO		
01.03.02.01	TRANSPORTE DE MATERIAL EXCEDENTE HASTA 1 km	m3k	3.652.23
01.03.02.02	TRANSPORTE DE MATERIAL EXCEDENTE MAYOR A 1 km	m3k	45.894.58
01.04	OBRAS DE ARTE Y DRENAJE		
01.04.01	RECONFORMACION DE CUNETAS	m	50.800.00
01.05	SEÑALIZACION		
01.05.01	INSTALACION DE POSTES KILOMETRICOS	und	50.00
01.05.02	SEÑALES PREVENTIVAS	und	4.00
01.06	PROGRAMA DE MEDIDAS DE MITIGACION, PREVENCIÓN Y CORRECCION AMBIENTAL		
01.06.01	SUB PROGRAMA DE MANEJO DE RESIDUOS SOLIDOS		
01.06.01.01	INSTALACION DE UN CENTRO DE ACOPIO DE RESIDUOS SOLIDOS PELIGROSOS Y NO PELIGROSOS	gb	3.00
01.06.02	SUB PROGRAMA DE MANEJO DE EFLUENTES EFUENTES		
01.06.02.01	ALQUILER DE BANOS QUIMICOS	mes	12.00
01.06.03	SUB PROGRAMA DE MEDIDAS DE MITIGACION, PREVENCIÓN		
01.06.03.01	SEÑALIZACION AMBIENTAL	gb	5.00

28

01.06.03.02	RIEGO EN MOVIMIENTO DE TIERRAS	km	49.05
01.06.03	SUB PROGRAMA EN MONITOREO AMBIENTAL		
01.06.04.01	MONITOREO DE LA CALIDAD DE AIRE Y MATERIAL PARTICULADO	mes	5.00
01.06.04.02	MONITOREO DE LA CALIDAD DE AGUA	mes	5.00
01.06.04.03	MONITOREO DE LA CALIDAD DE RUIDO	mes	5.00
01.06.05	SUB PROGRAMA DE EDUCACIÓN AMBIENTAL		
01.06.05.01	SUB PROGRAMA DE EDUCACIÓN AMBIENTAL	gb	3.00
01.06.06	SUB PROGRAMA DE CONTINGENCIAS		
01.06.06.01	SUB PROGRAMA DE CONTINGENCIAS	gb	5.00
01.06.07	SUB PROGRAMA DE CIERRE Y ABANDONO		
01.06.07.01	LIMPIEZA GENERAL DE OBRA	m2	2.500.00
01.06.07.02	REVEGETACIÓN Y REFORESTACIÓN EN LAS ÁREAS IMPACTADAS	m2	3.800.00
01.06.07.03	ESTABILIZACIÓN DE TALUDES	gb	7.00
	COSTO DIRECTO		
	GASTOS GENERALES (% CD)		
	UTILIDAD (% CD)		
	SUB TOTAL		
	IGV (18)		
	COSTO DE MANTENIMIENTO PERIÓDICO		

3.1.1.7. Código de Ruta

TRAMO I

AY-1063; TRAMO: EMP. AY-105 – CCOÑANI – HABASCHAYOCC – TRANCA – EMP. AY - 105.

Ruta

Coordenada de Inicio: N. 8445044.71, E. 632321.00

Coordenada Final: N. 8438676.89, E. 648566.36

Ubicación

Ubicación Política

Región : Ayacucho
Provincia : Sucre
Distrito : Querobamba
Localidades : Ccoñani – Habaschayocc – Tranca
Zona del proyecto : Rural
Región natural : Región Quechua
Altitud promedio : 4116.3 m.s.n.m.
Longitud : 32+790 km
Ruta : AY-1063
Inicio : N. 8445044.71, E. 632321.00, Elev. 4115.70
Fin : N. 8438676.89, E. 648566.36, Elev. 3716.40

Ubicación Geográfica



27

Figura: Localización Departamental y Provincial



Figura: Localización Distrital



26

Figura: Localización Tramo

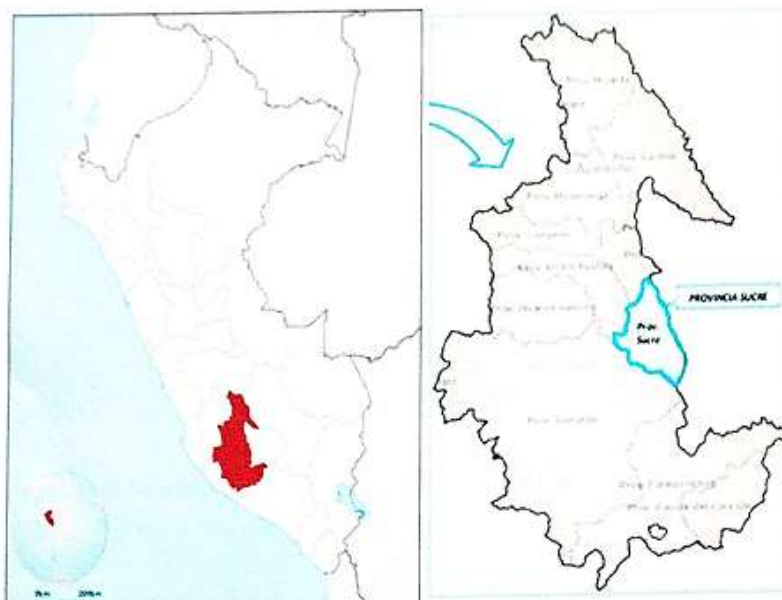
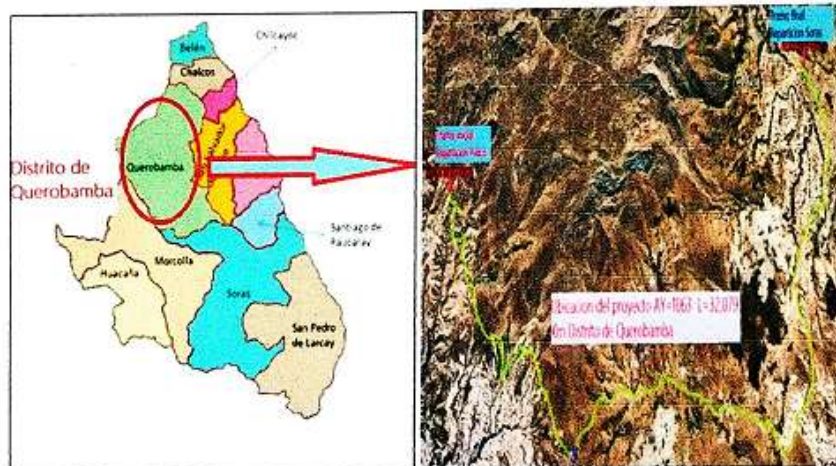

Tabla: Ubicación Geográfica – Inicio de Tramo Inicio de Tramo (AY-1063; TRAMO: EMP. AY-105)

Inicio	Progresiva (km)	Coordenadas		Altitud (m.s.n.m)
		Norte	Este	
AY-1063; EMP. AY-105 - CCOÑANI	0+000	8445044.71	632321.00	4115.7



Figura 4-3 Inicio de Tramo (AY-1063; TRAMO: EMP. AY-103 (CCOÑANI))



25

Tabla 4-2 Ubicación Geográfica – Fin de Tramo: (EMP. AY-105)

Fin	Progresiva (km)	Coordenadas		Altitud (m.s.n.m)
		Norte	Este	
EMP. AY-105	32+790	8438676.89	648566.36	3716.4

Figura: Fin de Tramo: (EMP. AY-105)



TRAMO II

Ruta

Coordenada de Inicio: N. 8437153.57, E. 634624.08

Coordenada Final: N. 8411879.79, E. 645520.27

Ubicación

Ubicación Política

Región : Ayacucho
Provincia : Sucre
Distrito : Morcolla y Soras
Localidades : Habaschayocc - Huaco - Ccaccahuasi - Afilayocc - Ccehacce

Zona del proyecto

Región natural : Región Quechua
Altitud promedio : 4046.1 m.s.n.m.
Longitud : 49+050 km
Ruta : AY-1066
Inicio : N. 8437153.57, E. 634624.08, Elev. 4046.1
Fin : N. 8411879.79, E. 645520.27, Elev. 4383.0

Ubicación Geográfica

24

Figura: Localización Departamental y Provincial



Figura: Localización Distrital



23

Figura: Localización Tramo

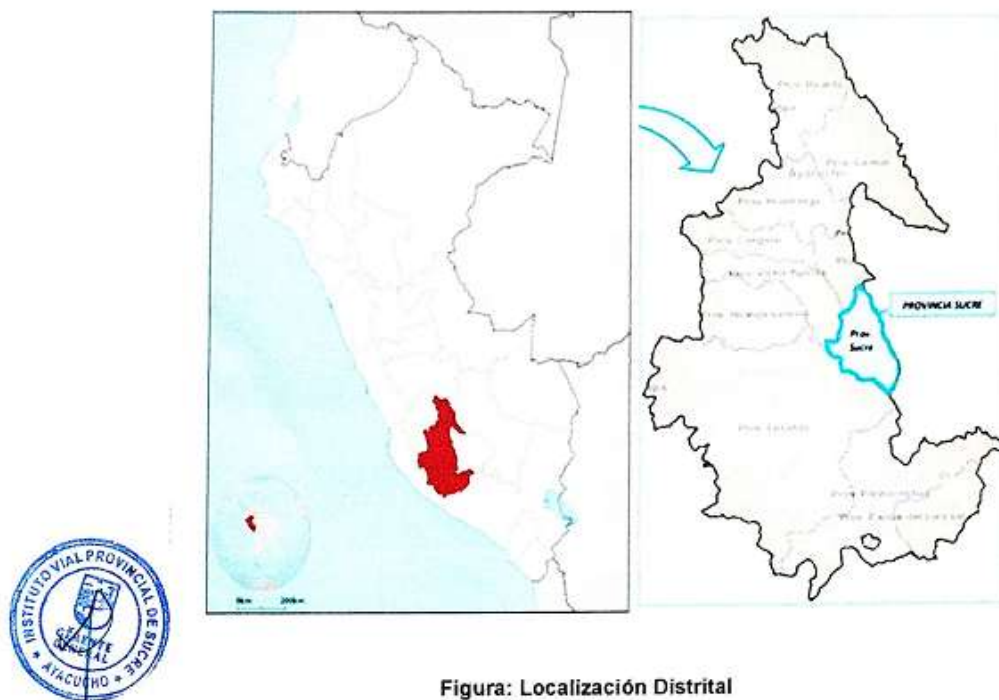
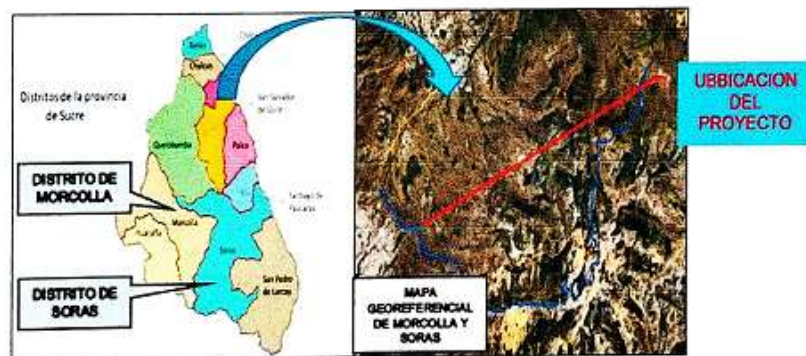
Tabla: Ubicación Geográfica – Inicio de Tramo (AY-1066; TRAMO: EMP. AY-1063



(HABASCHAYOCC)



Inicio	Progresiva (km)	Coordenadas		Altitud (m.s.n.m)
		Norte	Este	
AY-1066; TRAMO: EMP. AY-1063 (HABASCHAYOCC)	0+000	8437153.57	634624.08	4046.1

Figura 4-3 Inicio de Tramo (AY-1066; TRAMO: EMP. AY-1063 (HABASCHAYOCC)



Tabla 4-2 Ubicación Geográfica – Fin de Tramo: (EMP. AY-1071 - CCEHACCE)
(KM 49.050)

22

Fin	Progresiva (km)	Coordenadas		Altitud (m.s.n.m)
		Norte	Este	
EMP. AY-1071	49+050	8411879.79	645520.27	4383.00

Figura: Fin de Tramo: (EMP. AY-1071 - CCEHACCE) (KM 49.050)



3.1.1.8. PLAZO DE EJECUCIÓN

El plazo de ejecución del TRAMO I y del TRAMO II es de ciento cincuenta (150) días calendarios.

VALOR REFERENCIAL DE EJECUCIÓN DE SERVICIO

- El Valor referencial del TRAMO I: "MANTENIMIENTO PERIODICO DEL CAMINO VECINAL RUTA: AY-1063; EMP. AY-105 – CCOÑANI – HABASCHAYOCC – TRANCA – EMP. AY - 105, DE LONGITUD TOTAL DE 32.790 KM, DISTRITO DE QUEROBAMBA, PROVINCIA SUCRE, REGION AYACUCHO". Es s/. 1,606,710.00 (Un millón seiscientos seis mil setecientos uno con 00/ 100 soles), incluye IGV.
- El Valor referencial del TRAMO II: "MANTENIMIENTO PERIODICO DEL CAMINO VECINAL RUTA: AY-1066; TRAMO: EMP. AY-1063 (HABASCHAYOCC) - HUACO - CCACCAHUASI - AFILAYOCC - CCEHACCE - EMP. AY-1071, LONGITUD=49.050 KM; DISTRITOS DE MORCOLLA - SORAS, PROVINCIA SUCRE, REGION AYACUCHO". Es s/. 2,403,450.00 (Dos millones cuatrocientos tres mil cuatrocientos cincuenta con 00/ 100 soles), incluye IGV.

3.1.1.9. MODALIDAD DE EJECUCIÓN CONTRACTUAL

Por contrata

3.1.1.10. SISTEMA DE CONTRATACIÓN

A suma alzada.

3.1.1.11. FORMA DE PAGO

El pago de las contraprestaciones ejecutadas por el contratista se cuantificará mediante la presentación de valorizaciones, las cuales podrán ser por periodos parciales. Para efectos del pago de las contraprestaciones ejecutadas por el contratista, la Entidad debe contar con el informe de aprobación de la valorización por parte de la supervisión y también con el informe de aprobación de la valorización por parte del funcionario responsable del IVP, el cual emitirá la conformidad de la prestación efectuada.

3.1.1.12. INFORMES Y CONFORMIDAD

La ejecución del mantenimiento periódico se realizará según las indicaciones establecidas en el expediente técnico y los Términos de Referencia; debiendo presentar informes mensuales, donde indique claramente las actividades ejecutadas, que reflejen el estado de transitabilidad de la vía, previa aprobación de los controles de calidad de cada actividad y verificados por Supervisor o Inspector y la Entidad. El contratista elaborará informes mensuales, consignando los avances de las actividades realizadas en el periodo, los cuales contendrán información técnica y financiera de las obligaciones contractuales, la misma que deberá estar foliada, firmada y sellada por el

21

residente de servicio en todas sus hojas; debiéndose alcanzar 01 original y 01 copia en formato impreso y digital.

El contratista y el Supervisor o Inspector tienen un plazo de cinco (05) días calendarios para presentar el informe mensual, contados a partir del día siguiente de vencido el plazo mensual para realizar las actividades físicas del mantenimiento periódico; de no efectuarse la presentación en el tiempo previsto se aplicará la penalidad correspondiente.

El contenido del informe se elaborará según lo indicado de los presentes Términos de Referencia:

A. INFORMACIÓN CONTRACTUAL

Nombre del servicio:
N° de contrato:
Entidad contratante:
Contratista:
Supervisor/Inspector:
Plazo de ejecución:
Monto de contrato:
Presupuesto de mantenimiento periódico:
Plazo de ejecución:
Fecha de inicio:
Fecha de culminación:

B. DESCRIPCIÓN DE LAS ACTIVIDADES EJECUTADAS

Detallar cada una de las actividades ejecutadas.
Detallar los controles de calidad efectuados y anexar los ensayos de laboratorio.

C. ESTADO DE SITUACIÓN DEL SERVICIO CONTRATADO

C.1 SITUACIÓN DE EJECUCIÓN FÍSICA DE ACTIVIDADES

Detallar cada una de las actividades ejecutadas y los porcentajes de avance.
Presentar cuadro de actividades programadas vs ejecutadas.

C.2 SITUACIÓN DE EJECUCIÓN ADMINISTRATIVA

Vigencia de las Cartas Fianzas.
Vigencia de los seguros (SCTR, SOAT) y anexar copias.
Penalizaciones (aplicadas y cobradas).
Relación de personal que trabajó (profesional, técnicos y obreros).
Relación de equipos utilizados.

C.3 EJECUCIÓN FINANCIERA (FINAL CONSOLIDADA)

Cronograma de trabajo valorizado.
Curva S de Pagos Programados vs Pagos Efectuados.

D. SOLICITUD DE PAGO DE SERVICIO (VALORIZACIÓN PRESENTADA)

Describir el cálculo de la valorización y precisar el monto a cobrar y el concepto al cual corresponde.

E. CONCLUSIONES

Porcentaje de avance del servicio.
Precisar el estado del servicio (atrasada o adelantada).
Precisar el monto de pago (valorización última) solicitado en esta oportunidad.

F. ANEXOS

Ensayos de control de calidad (consolidado)
Copia de contrato.
Copia de Acta de Entrega de Terreno
Copia del cuaderno de ocurrencias.
Panel Fotográfico (fechado y georreferenciado) consolidado.
Videos de ejecución



.....
Nombre y Firma del Ing. Residente

Nota: Todas las hojas (folios) deben estar selladas y firmadas por el Ing. Residente. Este documento debe ser presentado formalmente al Supervisor/Inspector de la Entidad por el Contratista.

3.1.1.13. RESPONSABILIDADES DEL CONTRATISTA

La recepción conforme de la prestación por parte de la Entidad no enerva su derecho a reclamar posteriormente por defectos o vicios ocultos, conforme a lo dispuesto por los artículos 40° de la Ley de Contrataciones del Estado y 173° de su Reglamento, para dicho efecto el postor, de ser un consorcio, deberá considerar como parte de las obligaciones de la promesa de consorcio de su oferta, que ambos conformantes serán responsables de manera solidaria en caso existiesen vicios ocultos en la ejecución de la obra.

El plazo máximo de responsabilidad del Contratista es de un (01) año contado a partir de la conformidad final otorgada por la Entidad.

El contratista como único responsable, deberá garantizar la calidad del servicio y responder por el trabajo realizado, durante un (01) año, contado desde la fecha de conformidad final del contrato otorgada por la Entidad.

El postor podrá ser una persona natural en pleno ejercicio de sus derechos civiles y/o una persona jurídica legalmente constituida, para lo cual, si es el primer caso deberá presentar copia del documento nacional de identidad o documento análogo, vigente a la fecha de presentación de ofertas; y de ser el segundo caso, deberá presentar copia del certificado de vigencia de poder del representante legal, apoderado o mandatario designado para tal efecto, con una antigüedad no mayor a los 30 días anteriores a la fecha de presentación de ofertas. Así mismo, si el postor es un consorcio, deberá adjuntar copia del documento nacional de identidad o documento análogo, vigente a la fecha de presentación de ofertas, del representante común de dicho consorcio.



3.1.1.14. RECEPCIÓN Y LIQUIDACIÓN DEL SERVICIO

A la culminación de los trabajos, el comité nombrado por la Entidad recepcionará el servicio, firmando el acta respectiva.

El Contratista presentará el informe de Liquidación de servicio (Informe Final) dentro de un plazo máximo de 15 días, asimismo, debe considerar necesariamente los planos de replanteo firmados por el Supervisor y/o Inspector a la culminación del servicio.

3.1.1.15. SOBRE "LIQUIDACION DE SERVICIO O INFORME FINAL"

Los informes mensuales se refieren a aquellos que se presentan como sustento de avance de cada fase, en el que estará plasmada la siguiente información, como mínimo:

A. INFORMACIÓN CONTRACTUAL

Nombre del servicio:
N° de contrato:
Entidad contratante:
Contratista:
Inspector:
Plazo de ejecución:
Monto de contrato:
Presupuesto de mantenimiento periódico:
Plazo de ejecución:
Fecha de inicio:
Fecha de culminación:

B. DESCRIPCIÓN DE LAS ACTIVIDADES EJECUTADAS (FINAL CONSOLIDADA)

Detallar cada una de las actividades ejecutadas.
Detallar los controles de calidad efectuados y anexar los ensayos de laboratorio.

C. ESTADO DE SITUACIÓN DEL SERVICIO CONTRATADO (FINAL CONSOLIDADA)

C.1 SITUACIÓN DE EJECUCIÓN FÍSICA DE ACTIVIDADES (FINAL CONSOLIDADA)

Detallar cada una de las actividades ejecutadas y los porcentajes de avance.
Presentar cuadro de actividades programadas vs ejecutadas.

C.2 SITUACIÓN DE EJECUCIÓN ADMINISTRATIVA (FINAL CONSOLIDADA)

19

Vigencia de las Cartas Fianzas.
Vigencia de los seguros (SCTR, SOAT) y anexar copias.
Penalizaciones (aplicadas y cobradas).
Relación de personal que trabajó (profesional, técnicos y obreros).
Relación de equipos utilizados.

C.3 EJECUCIÓN FINANCIERA (FINAL CONSOLIDADA)

Cronograma de trabajo valorizado.
Curva S de Pagos Programados vs Pagos Efectuados.

SEGÚN CONTRATO:

Monto de Contrato sin IGV.
Monto total de IGV.
Monto total de Contrato incluido IGV.

SEGÚN EJECUTADO (PAGADO):

Monto total pagado sin IGV.
Monto total pagado de IGV.
Monto total pagado incluido IGV.

ADELANTO Y AMORTIZACIONES:

Monto total de Adelanto directo otorgado incluido IGV.
Monto total amortizado incluido IGV.

PENALIDADES:

Monto total de penalidad aplicada al Contratista incluido IGV.
Monto total de penalidad cobrada incluido IGV.

SALDO A FAVOR DEL CONTRATISTA:

Monto de saldo sin IGV.
Monto del IGV
Monto total de saldo incluido IGV.



D. SOLICITUD DE PAGO DE SERVICIO (ULTIMA VALORIZACION)

Describir el cálculo de la valorización y precisar el monto a cobrar y el concepto al cual corresponde.

E. CONCLUSIONES

Porcentaje de avance del servicio.
Precisar el estado del servicio (atrasado o adelantado o concluido).
Precisar el monto de pago (valorización última) solicitado en esta oportunidad.
El saldo total a favor del Contratista incluido IGV es S/ y (en letras).
El saldo total a favor de la Entidad incluido IGV es S/ y (en letras).

F. ANEXOS

Ensayos de control de calidad (consolidado)
Copia de contrato.
Copia de acta de entrega de terreno
Copia de cuaderno de ocurrencias.
Paneles fotográficos (al inicio del servicio, durante el mismo y al finalizar el servicio) consolidado.
Videos de ejecución

.....
Nombre y Firma del Ing. Residente

Nota: Todas las hojas (folios) deben estar selladas y firmadas por el Ing. Residente. Este documento debe ser presentado formalmente al Supervisor/Inspector de la Entidad por el Contratista.

3.1.1.16. CUADERNO DE OCURRENCIAS

- El contratista deberá implementar, un "Cuaderno de Ocurrencias", en el cual se registrará el avance de las actividades. Asimismo, el Supervisor/Inspector debe registrar las observaciones que puede haber durante el Avance de los trabajos a realizar.
- El cuaderno de ocurrencias debe constar de una hoja original con tres (3) copias desglosables, correspondiendo una a la Entidad, otra al Contratista y la tercera al Inspector. El original de dicho cuaderno debe permanecer en el lugar de la ejecución del servicio, bajo custodia del residente, no pudiendo impedirse el acceso al mismo.
- En el cuaderno de ocurrencias se anotarán los hechos relevantes que ocurran durante la ejecución del servicio, firmando al pie de cada anotación el Supervisor/Inspector y/o el residente, según sea el que efectuó la anotación. Las solicitudes que se realicen a través del cuaderno de ocurrencias serán comunicadas a la Entidad por el Supervisor/Inspector.
- El cuaderno de ocurrencias será cerrado por el Supervisor/Inspector, cuando el servicio haya sido recibido definitivamente por la Entidad.

3.1.1.17. PENALIDADES

De acuerdo al Artículo 162º, del reglamento de la ley de contrataciones del estado, en caso de retraso injustificado del CONTRATISTA en la ejecución del servicio, se hará acreedor a una penalidad por mora, por cada día de atraso, hasta por un monto máximo equivalente al diez por ciento (10%) del monto contractual vigente. Esta penalidad será deducida de los pagos a cuenta, del pago final o en la liquidación final; o, si fuera necesario, se cobrará del monto resultante de la ejecución de las garantías de fiel cumplimiento. La penalidad se aplicará automáticamente y se calculará de acuerdo al artículo 162º del reglamento de la ley de contrataciones del estado.

3.1.1.18. OTRAS PENALIDADES

De acuerdo al Artículo 163º del Reglamento de la Ley de Contrataciones del Estado, se podrá establecer penalidades distintas a las penalidades por mora, hasta por un monto máximo equivalente al diez por ciento (10%) del monto del contrato vigente o, de ser el caso, del ítem que debió ejecutarse. Estas penalidades se calcularán de forma independiente a la penalidad por mora. Se aplicará la penalidad de acuerdo a los parámetros y a los montos (en Soles) establecidos en el siguiente cuadro:



Supuesto de aplicación	Forma de cálculo	Procedimiento de verificación
En caso el contratista incumpla con su obligación de ejecutar la prestación con el personal acreditado o debidamente sustituido	Se aplicará 0.50 de una UIT por cada día de ausencia del personal	Se descontará en cada pago conforme al informe del Supervisor/Inspector
No presentar oportunamente los informes o no subsanar las observaciones efectuadas por el inspector dentro del plazo otorgado	Se aplicará 0.25 de una UIT por cada día de demora	Se descontará en cada pago conforme al informe del Supervisor/Inspector
Incumplimiento del uso de señales de seguridad para realizar las actividades	Se aplicará 1.0 UIT por el incumplimiento	Se descontará en cada pago conforme al informe del Supervisor/Inspector
Incumplimiento de uso de implementos de seguridad (mameluco, casco, botas, guantes, gafas y mascarillas)	Se aplicará 0.25 de una UIT por cada personal que incumpla el uso de implementos de seguridad	Se descontará en cada pago conforme al informe del Supervisor/Inspector
En caso no cuenten con los seguros (SCTR y SOAT)	Se aplicará 0.25 de una UIT por cada personal sin seguros, o vehículos sin SOAT	Se descontará en cada pago conforme al informe del Supervisor/Inspector
Ausencia del Ing. Residente del servicio	Se aplicará 0.50 de una UIT por cada día de ausencia	Se descontará en cada pago conforme al informe del Supervisor/Inspector
No disponer del número mínimo de las maquinarias y equipos establecidos	Se aplicará 1.00 UIT por cada día de ausencia de número mínimo de equipos y maquinarias	Se descontará en cada pago conforme al informe del Supervisor/Inspector

Supuesto de aplicación	Forma de cálculo	Procedimiento de verificación
No zarandear el material de afirmado en cantera	Se aplicará dos 1.00 UIT por cada evento que se detecte	Se descontará en cada pago conforme al informe del Supervisor/Inspector
No presentar en los informes fotos y videos de cada día fechados y georeferenciados	Se aplicará 0.50 de una UIT por cada informe	Se descontará en cada pago conforme al informe del Supervisor/Inspector

3.1.1 CONSIDERACIONES ESPECÍFICAS

a) De la habilitación del proveedor

Requisitos y recursos del proveedor:

- Podrá ser postor o participante: todas aquellas personas naturales o jurídicas, inscrita y habilitada en Registro Nacional de Proveedores (RNP- Registro: Capítulo de Servicios).
- El postor o los postores (en caso de consorcio), deberán tener vigente: el RUC activo y habido con giro de negocio en construcción de carreteras y Vías de ferrocarril (CIU4210).
- No estar comprendido en ningún de los impedimentos señalados en el artículo 11 de la ley de contrataciones.

Acreditación:

Constancia de inscripción en el Registro Nacional de Proveedores (RNP- Registro: Capítulo de Servicios).

Presentar Ficha RUC, activo y habido con giro de negocio en construcción de carreteras y Vías de ferrocarril (CIU4210)

Declaración Jurada de no estar comprendido en ningún de los impedimentos señalados en el artículo 11 de la ley de contrataciones, no estar impedido para contratar con el Estado y no tener sanciones vigentes de anticorrupción.



b) Del equipamiento y la infraestructura

TRAMO I

Requisitos y recursos del Postor: Con antigüedad de menor o igual 08 años 9 años a la fecha de presentación de ofertas.

ITEM	DESCRIPCIÓN	CANTIDAD
1	RODILLO LISO VIBRATORIO AUTOPROPULSADO 130 HP 10TN 129HP A MAS 10TN A MAS • OPERATIVO: 100% • HORÓMETRO: PERFECTO FUNCIONAMIENTO	2
2	CARGADOR SOBRE LLANTAS DE 160-195 HP 3.5 YD3 165 HP A MAS 3 YD3 A MAS • OPERATIVO: 100% • HORÓMETRO: PERFECTO FUNCIONAMIENTO	2
3	EXCAVADORA SOBRE ORUGAS 190-260 HP • OPERATIVO: 100% • HORÓMETRO: PERFECTO FUNCIONAMIENTO	2
4	MOTONIVELADORA 170- 200 HP • OPERATIVO: 100% • HORÓMETRO: PERFECTO FUNCIONAMIENTO	2
5	CAMION VOLQUETE DE 15M3 • CARGA UTIL 20 TN MINIMO • OPERATIVO: 100% • HORÓMETRO: PERFECTO FUNCIONAMIENTO	4
6	CAMION CISTERNA 2,500 GLNS MINIMO • OPERATIVO: 100% • HORÓMETRO: PERFECTO FUNCIONAMIENTO	1
7	CAMION CISTERNA DE COMBUSTIBLE • OPERATIVO: 100% • HORÓMETRO: PERFECTO FUNCIONAMIENTO	1
8	GRUPO ELECTROGENO DE 60 KW 20 KW a más • OPERATIVO: 100%	1

	• HORÓMETRO: PERFECTO FUNCIONAMIENTO	
9	ZARANDA VIBRATORIA 4'X6'X14" 15 HP • OPERATIVO: 100%	1
10	NIVEL TOPOGRÁFICO INCL/MIRA + TRIPODE • OPERATIVO: 100%	1
11	GPS DIFERENCIAL • OPERATIVO: 100%	1
12	CAMIONETA 4X4 • OPERATIVO: 100% • HORÓMETRO: PERFECTO FUNCIONAMIENTO	1

Todo documento deberá estar vigente

Los postores deberán tener en cuenta y acreditar las siguientes consideraciones:

- A fin de salvaguardar el óptimo funcionamiento del equipamiento estratégico, estos no deberán tener una antigüedad mayor a los ~~(08)-ocho-años~~ (09) nueve años, a la fecha de presentación de propuestas.
 - La maquinaria propuesta deberá mantenerse durante la ejecución del servicio, conforme a su cronograma de utilización.
 - Se entiende que las maquinarias y/o equipos acreditados serán de uso exclusivo para el servicio de mantenimiento periódico.
 - Se deberá acreditar una experiencia mínima de 02 años para los operadores de maquinaria pesada y vehículos, adjuntando los documentos que lo sustenten.
 - Los operadores de maquinaria pesada deberán contar con capacitaciones y especialización en operación y mantenimiento de maquinaria pesada, no menor a 100 horas lectivas.
 - Los operadores de maquinaria pesada deberán contar con capacitación y especialización de trabajos de alto riesgo, no menor de 40 horas lectivas.
 - Los operadores de línea amarilla deberán contar con licencia de conducir.
 - Los operadores de vehículos deberán contar con licencia de conducir AIIIC.
- En el caso de los equipos relacionados a controles topográficos, deberá adjuntarse los certificados de calibración correspondientes vigentes.
- En caso de maquinaria pesada y/o vehículos alquilados, deberá adjuntarse compromiso de alquiler y el documento que acredite la propiedad de la maquinaria pesada y/o vehículo.
 - En el caso de la cisterna de combustible, se deberá adjuntar la siguiente documentación: DGH, seguro de responsabilidad civil y licencia del conductor según corresponda.
 - Para el caso del equipamiento estratégico, se deberá considerar un auxilio mecánico, para lo cual se deberá acreditar que se contará con vehículo de auxilio mecánico implementado con caja de herramientas, entre otros, para cualquier desperfecto mecánico sobre estos.
 - Cabe precisar que, se deberá acreditar que se contará con un técnico mecánico automotriz, con experiencia mínima de 03 años, como técnico mecánico de equipos y/o maquinarias pesadas, vehículos, entre otros, en labores como reparaciones, mantenimientos correctivos y preventivos.

c) Del personal clave

Ítem	Cargo	Profesión	Experiencia
01	Residente del servicio	Ingeniero Civil, colegiado y habilitado	Experiencia mínima de tres (03) años, como ingeniero residente y/o residente de obra y/o ingeniero residente de servicio y/o residente de servicio y/o supervisor de obra y/o inspector y/o supervisor de campo y/o combinación de los términos anteriores en los servicios a nivel vial, contabilizado a partir de su colegiatura.
02	Especialista en mecánica de suelos del servicio	Ingeniero Geólogo y/o Ingeniero Civil, colegiado y habilitado	Experiencia mínima de un (02) años, como especialista en mecánica de suelos y/o especialista en suelos y pavimentos, en la ejecución o supervisión de servicios a nivel vial, contabilizado a partir de su colegiatura.

03	Especialista ambiental del servicio	Ingeniero Ambiental y/o Ingeniero Sanitario, habilitado	Ambiental colegiado y	Experiencia mínima de un (18) meses, como especialista ambiental y/o especialista en medio ambiente y/o especialista en impacto ambiental, en la ejecución o supervisión de servicios en general, contabilizado a partir de su colegiatura.
----	-------------------------------------	---	-----------------------	---

Importante:

El ingeniero residente del servicio, no podrá prestar servicios en más de una ejecución a la vez, propuestas que presenten al mismo profesional serán descalificadas.
El coeficiente de participación del personal clave, será de acuerdo con la incidencia contemplada en el desagregado de gastos generales.

TRAMO II

Requisitos y recursos del Postor: Con antigüedad de menor o igual ~~08~~ años 9 años a la fecha de presentación de ofertas.



ITEM	DESCRIPCIÓN	CANTIDAD
1	RODILLO LISO VIBRATORIO AUTOPROPULSADO 130 HP-10TN 129HP A MAS 10TN A MAS • OPERATIVO: 100% • HORÓMETRO: PERFECTO FUNCIONAMIENTO	2
2	CARGADOR SOBRE LLANTAS DE 160-195 HP-3-5 YD3 165 HP A MAS 3 YD3 A MAS • OPERATIVO: 100% • HORÓMETRO: PERFECTO FUNCIONAMIENTO	2
3	EXCAVADORA SOBRE ORUGAS 190-260 HP • OPERATIVO: 100% • HORÓMETRO: PERFECTO FUNCIONAMIENTO	2
4	MOTONIVELADORA 170- 200 HP • OPERATIVO: 100% • HORÓMETRO: PERFECTO FUNCIONAMIENTO	2
5	CAMION VOLQUETE DE 15M3 • CARGA UTIL 20 TN MINIMO • OPERATIVO: 100% • HORÓMETRO: PERFECTO FUNCIONAMIENTO	6
6	CAMION CISTERNA 2,500 GLNS MINIMO • OPERATIVO: 100% • HORÓMETRO: PERFECTO FUNCIONAMIENTO	2
7	CAMION CISTERNA DE COMBUSTIBLE • OPERATIVO: 100% • HORÓMETRO: PERFECTO FUNCIONAMIENTO	1
8	GRUPO ELECTROGENO DE 50-KW 20 KW a más • OPERATIVO: 100% • HORÓMETRO: PERFECTO FUNCIONAMIENTO	1
9	ZARANDA VIBRATORIA 4"X6"X14" 15 HP • OPERATIVO: 100% • HORÓMETRO: PERFECTO FUNCIONAMIENTO	1
10	NIVEL TOPOGRAFICO INCL/MIRA + TRIPODE • OPERATIVO: 100% • HORÓMETRO: PERFECTO FUNCIONAMIENTO	2
11	GPS DIFERENCIAL • OPERATIVO: 100% • HORÓMETRO: PERFECTO FUNCIONAMIENTO	1
12	CAMIONETA 4X4 • OPERATIVO: 100% • HORÓMETRO: PERFECTO FUNCIONAMIENTO	1

Todo documento deberá estar vigente

Los postores deberán tener en cuenta y acreditar las siguientes consideraciones:

- A fin de salvaguardar el óptimo funcionamiento del equipamiento estratégico, estos no deberán tener una antigüedad mayor a los ~~(08)-ocho-años~~ (09) nueve años, a la fecha de presentación de propuestas.

- La maquinaria propuesta deberá mantenerse durante la ejecución del servicio, conforme a su cronograma de utilización.
- Se entiende que las maquinarias y/o equipos acreditados serán de uso exclusivo para el servicio de mantenimiento periódico.
- Se deberá acreditar una experiencia mínima de 02 años para los operadores de maquinaria pesada y vehículos, adjuntando los documentos que lo sustenten.
- Los operadores de maquinaria pesada deberán contar con capacitaciones y especialización en operación y mantenimiento de maquinaria pesada, no menor a 100 horas lectivas.
- Los operadores de maquinaria pesada deberán contar con capacitación y especialización de trabajos de alto riesgo, no menor de 40 horas lectivas.
- Los operadores de línea amarilla deberán contar con licencia de conducir.
- Los operadores de vehículos deberán contar con licencia de conducir AIIIC.
- En el caso de los equipos relacionados a controles topográficos, deberá adjuntarse los certificados de calibración correspondientes vigentes.
- En caso de maquinaria pesada y/o vehículos alquilados, deberá adjuntarse compromiso de alquiler y el documento que acredite la propiedad de la maquinaria pesada y/o vehículo.
- En el caso de la cisterna de combustible, se deberá adjuntar la siguiente documentación: DGH, seguro de responsabilidad civil y licencia del conductor según corresponda.
- Para el caso del equipamiento estratégico, se deberá considerar un auxilio mecánico, para lo cual se deberá acreditar que se contará con vehículo de auxilio mecánico implementado con caja de herramientas, entre otros, para cualquier desperfecto mecánico sobre estos.
- Cabe precisar que, se deberá acreditar que se contará con un técnico mecánico automotriz, con experiencia mínima de 03 años, como técnico mecánico de equipos y/o maquinarias pesadas, vehículos, entre otros, en labores como reparaciones, mantenimientos correctivos y preventivos.



d) Del personal clave

Item	Cargo	Profesión	Experiencia
01	Residente del servicio	Ingeniero Civil, colegiado y habilitado	Experiencia mínima de tres (03) años, como ingeniero residente y/o residente de obra y/o ingeniero residente de servicio y/o residente de servicio y/o supervisor de obra y/o inspector y/o supervisor de campo y/o combinación de los términos anteriores en los servicios a nivel vial, contabilizado a partir de su colegiatura.
02	Especialista en mecánica de suelos del servicio	Ingeniero Geólogo y/o Ingeniero Civil, colegiado y habilitado	Experiencia mínima de un (02) años, como especialista en mecánica de suelos y/o especialista en suelos y pavimentos, en la ejecución o supervisión de servicios a nivel vial, contabilizado a partir de su colegiatura.
03	Especialista ambiental del servicio	Ingeniero Ambiental y/o Ingeniero Ambiental y Sanitario, colegiado y habilitado	Experiencia mínima de un (18) meses, como especialista ambiental y/o especialista en medio ambiente y/o especialista en impacto ambiental, en la ejecución o supervisión de servicios en general, contabilizado a partir de su colegiatura.

Importante:

El ingeniero residente del servicio, no podrá prestar servicios en más de una ejecución a la vez, propuestas que presenten al mismo profesional serán descalificadas.

El coeficiente de participación del personal clave, será de acuerdo con la incidencia contemplada en el desagregado de gastos generales.

e) De la experiencia del proveedor en la especialidad

a) El postor debe acreditar un monto facturado acumulado equivalente ascendente a la suma de ~~S/ 4,200,000.00 (CUATRO MILLONES DOSCIENTOS MIL CON 00/100 SOLES)~~, a **S/ 3,200,000.00 (TRES MILLONES DOSCIENTOS MIL CON 00/100 SOLES)**, por la contratación de servicios iguales o similares al objeto de la convocatoria, durante un periodo no mayor a ocho (08) años

de la presentación de ofertas.

b) Prestaciones Similares

Servicio de Mantenimiento Periódico en redes Viales (camino vecinal, departamental y nacional) y/o carreteras departamentales no pavimentadas.

f) **Condiciones de los consorcios**

De conformidad con el numeral 49.5 del artículo 49 del reglamento, el área usuaria puede incluir lo siguiente:

- 1) El número máximo de consorciados es de dos (02) integrantes.
- 2) El porcentaje mínimo de participación de cada consorciado es de 50%.
- 3) El porcentaje mínimo de participación en la ejecución del contrato, para el integrante del consorcio que acredite mayor experiencia es de 50%.

Importante

De conformidad con el numeral 29.8 del artículo 29 del Reglamento, el área usuaria es responsable de la adecuada formulación del requerimiento, debiendo asegurar la calidad técnica y reducir la necesidad de su reformulación por errores o deficiencias técnicas que repercutan en el proceso de contratación.

3.1. REQUISITOS DE CALIFICACIÓN

Importante para la Entidad

Los requisitos de calificación que la Entidad **debe** adoptar son los siguientes:

Esta nota deberá ser eliminada una vez culminada la elaboración de las bases.

A	CAPACIDAD LEGAL
	HABILITACIÓN
	<u>Requisitos:</u> <ul style="list-style-type: none">✓ Podrá ser postor o participante: todas aquellas personas naturales o jurídicas, inscrita y habilitada en Registro Nacional de Proveedores (RNP- Registro: Capitulo de Servicios).✓ El postor o los postores (en caso de consorcio), deberán tener vigente: el RUC activo y habido con giro de negocio en construcción de carreteras y Vías de ferrocarril (CIU4210).✓ No estar comprendido en ningún de los impedimentos señalados en el artículo 11 de la ley de contrataciones.
	<div><div>✓ Importante</div><div><i>De conformidad con la Opinión N° 186-2016/DTN, la habilitación de un postor, está relacionada con cierta atribución con la cual debe contar el proveedor para poder llevar a cabo la actividad materia de contratación, este es el caso de las actividades reguladas por normas en las cuales se establecen determinados requisitos que las empresas deben cumplir a efectos de estar habilitadas para la ejecución de determinado servicio o estar autorizadas para la comercialización de ciertos bienes en el mercado.</i></div></div> <div><u>Acreditación:</u><ul style="list-style-type: none">✓ Constancia de inscripción en el Registro Nacional de Proveedores (RNP- Registro: Capitulo de Servicios).✓ Presentar Ficha RUC, activo y habido con giro de negocio en construcción de carreteras y Vías de ferrocarril (CIU4210)✓ Declaración Jurada de no estar comprendido en ningún de los impedimentos señalados en el artículo 11 de la ley de contrataciones, no estar impedido para contratar con el Estado y no tener sanciones vigentes de anticorrupción.</div> <div><div>Importante</div><div><i>En el caso de consorcios, cada integrante del consorcio que se hubiera comprometido a ejecutar las obligaciones vinculadas directamente al objeto de la convocatoria debe acreditar este requisito.</i></div></div>

Importante para la Entidad

Asimismo, la Entidad **puede** adoptar uno o más de los requisitos de calificación siguientes:

Esta nota deberá ser eliminada una vez culminada la elaboración de las bases, así como los requisitos de calificación que no se incluyan.

B	CAPACIDAD TÉCNICA Y PROFESIONAL																																							
B.1	EQUIPAMIENTO ESTRATÉGICO																																							
	Requisitos: TRAMO I																																							
	<table><tr><th>ITEM</th><th>DESCRIPCIÓN</th><th>CANTIDAD</th></tr><tr><td>1</td><td>RODILLO LISO VIBRATORIO AUTOPROPULSADO 130 129 HP A MAS Y 10TN<ul style="list-style-type: none">• OPERATIVO: 100%• HORÓMETRO: PERFECTO FUNCIONAMIENTO</td><td>2</td></tr><tr><td>2</td><td>CARGADOR SOBRE LLANTAS DE 160-195 165HP A MAS Y DE 3.5 3YD3 A MAS<ul style="list-style-type: none">• OPERATIVO: 100%• HORÓMETRO: PERFECTO FUNCIONAMIENTO</td><td>2</td></tr><tr><td>3</td><td>EXCAVADORA SOBRE ORUGAS 190-260 HP<ul style="list-style-type: none">• OPERATIVO: 100%• HORÓMETRO: PERFECTO FUNCIONAMIENTO</td><td>2</td></tr><tr><td>4</td><td>MOTONIVELADORA 170- 200 HP<ul style="list-style-type: none">• OPERATIVO: 100%• HORÓMETRO: PERFECTO FUNCIONAMIENTO</td><td>2</td></tr><tr><td>5</td><td>CAMION VOLQUETE DE 15M3<ul style="list-style-type: none">• CARGA UTIL 20 TN MINIMO• OPERATIVO: 100%• HORÓMETRO: PERFECTO FUNCIONAMIENTO</td><td>4</td></tr><tr><td>6</td><td>CAMION CISTERNA 2,500 GLNS MINIMO<ul style="list-style-type: none">• OPERATIVO: 100%• HORÓMETRO: PERFECTO FUNCIONAMIENTO</td><td>1</td></tr><tr><td>7</td><td>CAMION CISTERNA DE COMBUSTIBLE<ul style="list-style-type: none">• OPERATIVO: 100%• HORÓMETRO: PERFECTO FUNCIONAMIENTO</td><td>1</td></tr><tr><td>8</td><td>GRUPO ELECTROGENO DE 50 20KW A MAS<ul style="list-style-type: none">• OPERATIVO: 100%• HORÓMETRO: PERFECTO FUNCIONAMIENTO</td><td>1</td></tr><tr><td>9</td><td>ZARANDA VIBRATORIA 4"X6"X14" 15 HP<ul style="list-style-type: none">• OPERATIVO: 100%• HORÓMETRO: PERFECTO FUNCIONAMIENTO</td><td>1</td></tr><tr><td>10</td><td>NIVEL TOPOGRAFICO INCL/MIRA + TRIPODE<ul style="list-style-type: none">• OPERATIVO: 100%• HORÓMETRO: PERFECTO FUNCIONAMIENTO</td><td>1</td></tr><tr><td>11</td><td>GPS DIFERENCIAL<ul style="list-style-type: none">• OPERATIVO: 100%• HORÓMETRO: PERFECTO FUNCIONAMIENTO</td><td>1</td></tr><tr><td>12</td><td>CAMIONETA 4X4<ul style="list-style-type: none">• OPERATIVO: 100%• HORÓMETRO: PERFECTO FUNCIONAMIENTO</td><td>1</td></tr></table>	ITEM	DESCRIPCIÓN	CANTIDAD	1	RODILLO LISO VIBRATORIO AUTOPROPULSADO 130 129 HP A MAS Y 10TN <ul style="list-style-type: none">• OPERATIVO: 100%• HORÓMETRO: PERFECTO FUNCIONAMIENTO	2	2	CARGADOR SOBRE LLANTAS DE 160-195 165HP A MAS Y DE 3.5 3YD3 A MAS <ul style="list-style-type: none">• OPERATIVO: 100%• HORÓMETRO: PERFECTO FUNCIONAMIENTO	2	3	EXCAVADORA SOBRE ORUGAS 190-260 HP <ul style="list-style-type: none">• OPERATIVO: 100%• HORÓMETRO: PERFECTO FUNCIONAMIENTO	2	4	MOTONIVELADORA 170- 200 HP <ul style="list-style-type: none">• OPERATIVO: 100%• HORÓMETRO: PERFECTO FUNCIONAMIENTO	2	5	CAMION VOLQUETE DE 15M3 <ul style="list-style-type: none">• CARGA UTIL 20 TN MINIMO• OPERATIVO: 100%• HORÓMETRO: PERFECTO FUNCIONAMIENTO	4	6	CAMION CISTERNA 2,500 GLNS MINIMO <ul style="list-style-type: none">• OPERATIVO: 100%• HORÓMETRO: PERFECTO FUNCIONAMIENTO	1	7	CAMION CISTERNA DE COMBUSTIBLE <ul style="list-style-type: none">• OPERATIVO: 100%• HORÓMETRO: PERFECTO FUNCIONAMIENTO	1	8	GRUPO ELECTROGENO DE 50 20KW A MAS <ul style="list-style-type: none">• OPERATIVO: 100%• HORÓMETRO: PERFECTO FUNCIONAMIENTO	1	9	ZARANDA VIBRATORIA 4"X6"X14" 15 HP <ul style="list-style-type: none">• OPERATIVO: 100%• HORÓMETRO: PERFECTO FUNCIONAMIENTO	1	10	NIVEL TOPOGRAFICO INCL/MIRA + TRIPODE <ul style="list-style-type: none">• OPERATIVO: 100%• HORÓMETRO: PERFECTO FUNCIONAMIENTO	1	11	GPS DIFERENCIAL <ul style="list-style-type: none">• OPERATIVO: 100%• HORÓMETRO: PERFECTO FUNCIONAMIENTO	1	12	CAMIONETA 4X4 <ul style="list-style-type: none">• OPERATIVO: 100%• HORÓMETRO: PERFECTO FUNCIONAMIENTO	1
ITEM	DESCRIPCIÓN	CANTIDAD																																						
1	RODILLO LISO VIBRATORIO AUTOPROPULSADO 130 129 HP A MAS Y 10TN <ul style="list-style-type: none">• OPERATIVO: 100%• HORÓMETRO: PERFECTO FUNCIONAMIENTO	2																																						
2	CARGADOR SOBRE LLANTAS DE 160-195 165HP A MAS Y DE 3.5 3YD3 A MAS <ul style="list-style-type: none">• OPERATIVO: 100%• HORÓMETRO: PERFECTO FUNCIONAMIENTO	2																																						
3	EXCAVADORA SOBRE ORUGAS 190-260 HP <ul style="list-style-type: none">• OPERATIVO: 100%• HORÓMETRO: PERFECTO FUNCIONAMIENTO	2																																						
4	MOTONIVELADORA 170- 200 HP <ul style="list-style-type: none">• OPERATIVO: 100%• HORÓMETRO: PERFECTO FUNCIONAMIENTO	2																																						
5	CAMION VOLQUETE DE 15M3 <ul style="list-style-type: none">• CARGA UTIL 20 TN MINIMO• OPERATIVO: 100%• HORÓMETRO: PERFECTO FUNCIONAMIENTO	4																																						
6	CAMION CISTERNA 2,500 GLNS MINIMO <ul style="list-style-type: none">• OPERATIVO: 100%• HORÓMETRO: PERFECTO FUNCIONAMIENTO	1																																						
7	CAMION CISTERNA DE COMBUSTIBLE <ul style="list-style-type: none">• OPERATIVO: 100%• HORÓMETRO: PERFECTO FUNCIONAMIENTO	1																																						
8	GRUPO ELECTROGENO DE 50 20KW A MAS <ul style="list-style-type: none">• OPERATIVO: 100%• HORÓMETRO: PERFECTO FUNCIONAMIENTO	1																																						
9	ZARANDA VIBRATORIA 4"X6"X14" 15 HP <ul style="list-style-type: none">• OPERATIVO: 100%• HORÓMETRO: PERFECTO FUNCIONAMIENTO	1																																						
10	NIVEL TOPOGRAFICO INCL/MIRA + TRIPODE <ul style="list-style-type: none">• OPERATIVO: 100%• HORÓMETRO: PERFECTO FUNCIONAMIENTO	1																																						
11	GPS DIFERENCIAL <ul style="list-style-type: none">• OPERATIVO: 100%• HORÓMETRO: PERFECTO FUNCIONAMIENTO	1																																						
12	CAMIONETA 4X4 <ul style="list-style-type: none">• OPERATIVO: 100%• HORÓMETRO: PERFECTO FUNCIONAMIENTO	1																																						
	TRAMO II																																							
	<table><tr><th>ITEM</th><th>DESCRIPCIÓN</th><th>CANTIDAD</th></tr><tr><td>1</td><td>RODILLO LISO VIBRATORIO AUTOPROPULSADO 130 129 HP A MAS Y 10TN<ul style="list-style-type: none">• OPERATIVO: 100%• HORÓMETRO: PERFECTO FUNCIONAMIENTO</td><td>2</td></tr><tr><td>2</td><td>CARGADOR SOBRE LLANTAS DE 160-195 165HP A MAS Y DE 3.5 3YD3 A MAS<ul style="list-style-type: none">• OPERATIVO: 100%• HORÓMETRO: PERFECTO FUNCIONAMIENTO</td><td>2</td></tr><tr><td>3</td><td>EXCAVADORA SOBRE ORUGAS 190-260 HP<ul style="list-style-type: none">• OPERATIVO: 100%• HORÓMETRO: PERFECTO FUNCIONAMIENTO</td><td>2</td></tr><tr><td>4</td><td>MOTONIVELADORA 170- 200 HP<ul style="list-style-type: none">• OPERATIVO: 100%• HORÓMETRO: PERFECTO FUNCIONAMIENTO</td><td>2</td></tr><tr><td>5</td><td>CAMION VOLQUETE DE 15M3<ul style="list-style-type: none">• CARGA UTIL 20 TN MINIMO• OPERATIVO: 100%• HORÓMETRO: PERFECTO FUNCIONAMIENTO</td><td>6</td></tr><tr><td>6</td><td>CAMION CISTERNA 2,500 GLNS MINIMO<ul style="list-style-type: none">• OPERATIVO: 100%</td><td>2</td></tr></table>	ITEM	DESCRIPCIÓN	CANTIDAD	1	RODILLO LISO VIBRATORIO AUTOPROPULSADO 130 129 HP A MAS Y 10TN <ul style="list-style-type: none">• OPERATIVO: 100%• HORÓMETRO: PERFECTO FUNCIONAMIENTO	2	2	CARGADOR SOBRE LLANTAS DE 160-195 165HP A MAS Y DE 3.5 3YD3 A MAS <ul style="list-style-type: none">• OPERATIVO: 100%• HORÓMETRO: PERFECTO FUNCIONAMIENTO	2	3	EXCAVADORA SOBRE ORUGAS 190-260 HP <ul style="list-style-type: none">• OPERATIVO: 100%• HORÓMETRO: PERFECTO FUNCIONAMIENTO	2	4	MOTONIVELADORA 170- 200 HP <ul style="list-style-type: none">• OPERATIVO: 100%• HORÓMETRO: PERFECTO FUNCIONAMIENTO	2	5	CAMION VOLQUETE DE 15M3 <ul style="list-style-type: none">• CARGA UTIL 20 TN MINIMO• OPERATIVO: 100%• HORÓMETRO: PERFECTO FUNCIONAMIENTO	6	6	CAMION CISTERNA 2,500 GLNS MINIMO <ul style="list-style-type: none">• OPERATIVO: 100%	2																		
ITEM	DESCRIPCIÓN	CANTIDAD																																						
1	RODILLO LISO VIBRATORIO AUTOPROPULSADO 130 129 HP A MAS Y 10TN <ul style="list-style-type: none">• OPERATIVO: 100%• HORÓMETRO: PERFECTO FUNCIONAMIENTO	2																																						
2	CARGADOR SOBRE LLANTAS DE 160-195 165HP A MAS Y DE 3.5 3YD3 A MAS <ul style="list-style-type: none">• OPERATIVO: 100%• HORÓMETRO: PERFECTO FUNCIONAMIENTO	2																																						
3	EXCAVADORA SOBRE ORUGAS 190-260 HP <ul style="list-style-type: none">• OPERATIVO: 100%• HORÓMETRO: PERFECTO FUNCIONAMIENTO	2																																						
4	MOTONIVELADORA 170- 200 HP <ul style="list-style-type: none">• OPERATIVO: 100%• HORÓMETRO: PERFECTO FUNCIONAMIENTO	2																																						
5	CAMION VOLQUETE DE 15M3 <ul style="list-style-type: none">• CARGA UTIL 20 TN MINIMO• OPERATIVO: 100%• HORÓMETRO: PERFECTO FUNCIONAMIENTO	6																																						
6	CAMION CISTERNA 2,500 GLNS MINIMO <ul style="list-style-type: none">• OPERATIVO: 100%	2																																						

		<ul style="list-style-type: none">• HORÓMETRO: PERFECTO FUNCIONAMIENTO	
7	CAMION CISTERNA DE COMBUSTIBLE <ul style="list-style-type: none">• OPERATIVO: 100%• HORÓMETRO: PERFECTO FUNCIONAMIENTO	1	
8	GRUPO ELECTROGENO DE 50 20KW A MAS <ul style="list-style-type: none">• OPERATIVO: 100%• HORÓMETRO: PERFECTO FUNCIONAMIENTO	1	
9	ZARANDA VIBRATORIA 4"X6"X14" 15 HP <ul style="list-style-type: none">• OPERATIVO: 100%• HORÓMETRO: PERFECTO FUNCIONAMIENTO	1	
10	NIVEL TOPOGRAFICO INCL/MIRA + TRIPODE <ul style="list-style-type: none">• OPERATIVO: 100%• HORÓMETRO: PERFECTO FUNCIONAMIENTO	2	
11	GPS DIFERENCIAL <ul style="list-style-type: none">• OPERATIVO: 100%• HORÓMETRO: PERFECTO FUNCIONAMIENTO	1	
12	CAMIONETA 4X4 <ul style="list-style-type: none">• OPERATIVO: 100%• HORÓMETRO: PERFECTO FUNCIONAMIENTO	1	

Acreditación:

Copia de documentos que sustenten la propiedad, la posesión, el compromiso de compra venta o alquiler u otro documento que acredite la disponibilidad del equipamiento estratégico requerido.

Importante

En el caso que el postor sea un consorcio los documentos de acreditación de este requisito pueden estar a nombre del consorcio o de uno de sus integrantes.

B.3	CALIFICACIONES DEL PERSONAL CLAVE
<div><p>Importante para la Entidad</p><p><i>Para las calificaciones del personal se puede considerar al menos uno de los requisitos siguientes:</i></p><p><i>Esta nota deberá ser eliminada una vez culminada la elaboración de las bases, así como el requisito de calificación, si este no ha sido incluido.</i></p></div>	

B.3.1	FORMACIÓN ACADÉMICA
	<p><u>Requisitos:</u></p> <p><u>TRAMO I y TRAMO II</u></p> <p>Ingeniero residente del servicio Ingeniero Civil, colegiado y habilitado</p> <p>Especialista en mecánica de suelos del servicio Ingeniero Geólogo y/o Ingeniero Civil, colegiado y habilitado</p> <p>Especialista ambiental del servicio Ingeniero Ambiental y/o Ingeniero Ambiental y Sanitario, colegiado y habilitado</p> <p><u>Acreditación:</u></p> <p>El TÍTULO PROFESIONAL REQUERIDO será verificado por el comité de selección en el Registro Nacional de Grados Académicos y Títulos Profesionales en el portal web de la Superintendencia Nacional de Educación Superior Universitaria - SUNEDU a través del siguiente link: https://enlinea.sunedu.gob.pe/ o en el Registro Nacional de Certificados, Grados y Títulos a cargo del Ministerio de Educación a través del siguiente link: https://titulosinstitutos.minedu.gob.pe/, según corresponda.</p>

B.3.2	CAPACITACIÓN
--------------	---------------------

	<p><u>Requisitos:</u></p> <p><u>TRAMO I</u></p> <p><u>Ingeniero residente del servicio</u></p> <ul style="list-style-type: none"> ✓ Capacitación en mantenimiento periódico y/o rutinario, de caminos vecinales, con una duración mínima de 90 horas lectivas. ✓ Capacitación en residencia y/o supervisión de obras, con una duración mínima de 90 horas lectivas. ✓ Capacitación en ingeniería de transportes e infraestructura vial, con una duración mínima de 90 horas lectivas. <p><u>Especialista en mecánica de suelos del servicio</u></p> <ul style="list-style-type: none"> ✓ Capacitación en control de calidad de compactación de suelos, en mantenimiento y/o conservación vial de caminos vecinales y/o carreteras, con una duración mínima de 90 horas lectivas. <p><u>Especialista ambiental del servicio</u></p> <ul style="list-style-type: none"> ✓ Capacitación en seguridad y prevención de riesgos en actividades de mantenimiento vial, con una duración mínima de 90 horas lectivas. <p><u>TRAMO II</u></p> <p><u>Ingeniero residente del servicio</u></p> <ul style="list-style-type: none"> ✓ Capacitación en mantenimiento periódico y/o rutinario, de caminos vecinales, con una duración mínima de 90 horas lectivas. ✓ Capacitación en residencia y/o supervisión de obras, con una duración mínima de 90 horas lectivas. ✓ Capacitación en ingeniería de transportes e infraestructura vial, con una duración mínima de 90 horas lectivas. <p><u>Especialista en mecánica de suelos del servicio</u></p> <ul style="list-style-type: none"> ✓ Capacitación en control de calidad de compactación de suelos, en mantenimiento y/o conservación vial de caminos vecinales y/o carreteras, con una duración mínima de 90 horas lectivas. <p><u>Especialista ambiental del servicio</u></p> <ul style="list-style-type: none"> ✓ Capacitación en seguridad y prevención de riesgos en actividades de mantenimiento vial, con una duración mínima de 90 horas lectivas. <p><u>Acreditación:</u></p> <p>Se acreditará con copia simple de diplomas, constancias, certificados u otro documento, según corresponda.</p> <div style="border: 1px solid black; padding: 5px; margin-top: 10px;"> <p>Importante</p> <p><i>Se podrá acreditar la capacitación mediante certificados de estudios de postgrado, considerando que cada crédito del curso que acredita la capacitación equivale a dieciséis horas lectivas, según la normativa de la materia.</i></p> </div>
<p>B.4</p>	<p>EXPERIENCIA DEL PERSONAL CLAVE</p> <p><u>Requisitos:</u></p> <p><u>TRAMO I</u></p> <p><u>Ingeniero residente del servicio</u></p> <p>Experiencia mínima de tres (03) años, como ingeniero residente y/o residente de obra y/o ingeniero residente de servicio y/o residente de servicio y/o supervisor de obra y/o inspector y/o supervisor de campo y/o combinación de los términos anteriores en los servicios a nivel vial, en: mantenimientos periódico y/o Mejoramiento de trocha carrozable y/o construcción de trocha carrozable y/o rehabilitación de camino vecinal y/o Mejoramiento de la carretera y/o reparación de vías vecinales y/o ampliación y/o combinación de los términos anteriores en carreteras vecinales y/o departamentales y/o nacionales, contabilizado a partir de su colegiatura.</p> <p><u>Especialista en mecánica de suelos del servicio</u></p> <p>Experiencia mínima de un (02) años, como especialista en mecánica de suelos y/o especialista en suelos y pavimentos, en la ejecución o supervisión de servicios a nivel vial, contabilizado a partir de su colegiatura.</p>

	<p>Ingeniero ambiental del servicio Experiencia mínima de un (18) meses, como especialista ambiental y/o especialista en medio ambiente y/o especialista en impacto ambiental, en la ejecución o supervisión de servicios en general, contabilizado a partir de su colegiatura.</p> <p>TRAMO II Ingeniero residente del servicio Experiencia mínima de tres (03) años, como ingeniero residente y/o residente de obra y/o ingeniero residente de servicio y/o residente de servicio y/o supervisor de obra y/o inspector y/o supervisor de campo y/o combinación de los términos anteriores en los servicios a nivel vial, en: mantenimientos periódico y/o Mejoramiento de trocha carrozable y/o construcción de trocha carrozable y/o rehabilitación de camino vecinal y/o Mejoramiento de la carretera y/o reparación de vías vecinales y/o ampliación y/o combinación de los términos anteriores en carreteras vecinales y/o departamentales y/o nacionales, contabilizado a partir de su colegiatura.</p> <p>Especialista en mecánica de suelos del servicio Experiencia mínima de un (02) años, como especialista en mecánica de suelos y/o especialista en suelos y pavimentos, en la ejecución o supervisión de servicios a nivel vial, contabilizado a partir de su colegiatura.</p> <p>Ingeniero ambiental del servicio Experiencia mínima de un (18) meses, como especialista ambiental y/o especialista en medio ambiente y/o especialista en impacto ambiental, en la ejecución o supervisión de servicios en general, contabilizado a partir de su colegiatura.</p> <p><u>De presentarse experiencia ejecutada paralelamente (traslape), para el cómputo del tiempo de dicha experiencia sólo se considerará una vez el periodo traslapado.</u></p> <p><u>Acreditación:</u></p> <p>La experiencia del personal clave se acreditará con cualquiera de los siguientes documentos: (i) copia simple de contratos y su respectiva conformidad o (ii) constancias o (iii) certificados o (iv) cualquier otra documentación que, de manera fehaciente demuestre la experiencia del personal propuesto.</p> <div style="border: 1px solid black; padding: 5px; margin-top: 10px;"> <p>Importante</p> <ul style="list-style-type: none"> • <i>Los documentos que acreditan la experiencia deben incluir los nombres y apellidos del personal clave, el cargo desempeñado, el plazo de la prestación indicando el día, mes y año de inicio culminación, el nombre de la Entidad u organización que emite el documento, la fecha de emisión nombres y apellidos de quien suscribe el documento.</i> • <i>En caso los documentos para acreditar la experiencia establezcan el plazo de la experiencia adquirida por el personal clave en meses sin especificar los días se debe considerar el mes completo.</i> • <i>Se considerará aquella experiencia que no tenga una antigüedad mayor a veinticinco (25) años anteriores a la fecha de la presentación de ofertas.</i> • <i>Al calificar la experiencia del personal, se debe valorar de manera integral los documentos presentados por el postor para acreditar dicha experiencia. En tal sentido, aun cuando en los documentos presentados la denominación del cargo o puesto no coincida literalmente con aquella prevista en las bases, se deberá validar la experiencia si las actividades que realizó el personal corresponden con la función propia del cargo o puesto requerido en las bases</i> </div>
C	EXPERIENCIA DEL POSTOR EN LA ESPECIALIDAD

	<p><u>Requisitos:</u></p> <p>El postor debe acreditar un monto facturado acumulado equivalente a S/- 4, 200,000.00 (CUATRO MILLONES DOCIENTOS MIL CON 00/100) S/ 3,200.000.00 (tres millones doscientos mil con 00/100 soles) por la contratación de servicios iguales o similares al objeto de la convocatoria, durante los ocho (8) años anteriores a la fecha de la presentación de ofertas que se computarán desde la fecha de la conformidad o emisión del comprobante de pago, según corresponda.</p> <p>Se consideran servicios similares a los siguientes: Servicio de Mantenimiento Periódico y/o mejoramientos en redes Viales (camino vecinal, departamental y nacional) y/o carreteras departamentales no pavimentadas.</p> <p><u>Acreditación:</u></p> <p>La experiencia del postor en la especialidad se acreditará con copia simple de (i) contratos u órdenes de servicios, y su respectiva conformidad o constancia de prestación; o (ii) comprobantes de pago cuya cancelación se acredite documental y fehacientemente, con voucher de depósito, nota de abono, reporte de estado de cuenta, cualquier otro documento emitido por Entidad del sistema financiero que acredite el abono o mediante cancelación en el mismo comprobante de pago¹⁶, correspondientes a un máximo de veinte (20) contrataciones.</p> <p>En caso los postores presenten varios comprobantes de pago para acreditar una sola contratación, se debe acreditar que corresponden a dicha contratación; de lo contrario, se asumirá que los comprobantes acreditan contrataciones independientes, en cuyo caso solo se considerará, para la evaluación, las veinte (20) primeras contrataciones indicadas en el Anexo N° 8 referido a la Experiencia del Postor en la Especialidad.</p> <p>En el caso de servicios de ejecución periódica o continuada, solo se considera como experiencia la parte del contrato que haya sido ejecutada durante los ocho (8) años anteriores a la fecha de presentación de ofertas, debiendo adjuntarse copia de las conformidades correspondientes a tal parte o los respectivos comprobantes de pago cancelados.</p> <p>En los casos que se acredite experiencia adquirida en consorcio, debe presentarse la promesa de consorcio o el contrato de consorcio del cual se desprenda fehacientemente el porcentaje de las obligaciones que se asumió en el contrato presentado; de lo contrario, no se computará la experiencia proveniente de dicho contrato.</p> <p>Asimismo, cuando se presenten contratos derivados de procesos de selección convocados antes del 20.09.2012, la calificación se ceñirá al método descrito en la Directiva "Participación de Proveedores en Consorcio en las Contrataciones del Estado", debiendo presumirse que el porcentaje de las obligaciones equivale al porcentaje de participación de la promesa de consorcio o del contrato de consorcio. En caso que en dichos documentos no se consigne el porcentaje de participación se presumirá que las obligaciones se ejecutaron en partes iguales.</p> <p>Si el titular de la experiencia no es el postor, consignar si dicha experiencia corresponde a la matriz en caso que el postor sea sucursal, o fue transmitida por reorganización societaria, debiendo acompañar la documentación sustentatoria correspondiente.</p> <p>Si el postor acredita experiencia de otra persona jurídica como consecuencia de una reorganización societaria, debe presentar adicionalmente el Anexo N° 9.</p> <p>Cuando en los contratos, órdenes de servicios o comprobantes de pago el monto facturado se encuentre expresado en moneda extranjera, debe indicarse el tipo de cambio venta publicado por la Superintendencia de Banca, Seguros y AFP correspondiente a la fecha de suscripción del contrato, de emisión de la orden de servicios o de cancelación del comprobante de pago, según corresponda.</p> <p>Sin perjuicio de lo anterior, los postores deben llenar y presentar el Anexo N° 8 referido a la Experiencia del Postor en la Especialidad.</p>
--	---

¹⁶ Cabe precisar que, de acuerdo con la **Resolución N° 0065-2018-TCE-S1 del Tribunal de Contrataciones del Estado**:

"... el solo sello de cancelado en el comprobante, cuando ha sido colocado por el propio postor, no puede ser considerado como una acreditación que produzca fehaciencia en relación a que se encuentra cancelado. Admitir ello equivaldría a considerar como válida la sola declaración del postor afirmando que el comprobante de pago ha sido cancelado"

(...)

"Situación diferente se suscita ante el sello colocado por el cliente del postor [sea utilizando el término "cancelado" o "pagado"] supuesto en el cual sí se contaría con la declaración de un tercero que brinde certeza, ante la cual debiera reconocerse la validez de la experiencia".

Importante

- *Al calificar la experiencia del postor, se debe valorar de manera integral los documentos presentados por el postor para acreditar dicha experiencia. En tal sentido, aun cuando en los documentos presentados la denominación del objeto contractual no coincida literalmente con el previsto en las bases, se deberá validar la experiencia si las actividades que ejecutó el postor corresponden a la experiencia requerida.*
- *En el caso de consorcios, solo se considera la experiencia de aquellos integrantes que se hayan comprometido, según la promesa de consorcio, a ejecutar el objeto materia de la convocatoria, conforme a la Directiva "Participación de Proveedores en Consorcio en las Contrataciones del Estado".*

Importante

- *Si como resultado de una consulta u observación corresponde precisarse o ajustarse el requerimiento, se solicita la autorización del área usuaria y se pone de conocimiento de tal hecho a la dependencia que aprobó el expediente de contratación, de conformidad con el numeral 72.3 del artículo 72 del Reglamento.*
- *El cumplimiento de los Términos de Referencia se realiza mediante la presentación de una declaración jurada. De ser el caso, adicionalmente la Entidad puede solicitar documentación que acredite el cumplimiento del algún componente de estos. Para dicho efecto, consignará de manera detallada los documentos que deben presentar los postores en el literal e) del numeral 2.2.1.1 de esta sección de las bases.*
- *Los requisitos de calificación determinan si los postores cuentan con las capacidades necesarias para ejecutar el contrato, lo que debe ser acreditado documentalmente, y no mediante declaración jurada.*

CAPÍTULO IV FACTORES DE EVALUACIÓN

La evaluación se realiza sobre la base de cien (100) puntos.

Para determinar la oferta con el mejor puntaje y el orden de prelación de las ofertas, se considera lo siguiente:

FACTOR DE EVALUACIÓN	PUNTAJE / METODOLOGÍA PARA SU ASIGNACIÓN
A. PRECIO	
<p><u>Evaluación:</u></p> <p>Se evaluará considerando el precio ofertado por el postor.</p> <p><u>Acreditación:</u></p> <p>Se acreditará mediante el documento que contiene el precio de la oferta (Anexo N° 6).</p>	<p>La evaluación consistirá en otorgar el máximo puntaje a la oferta de precio más bajo y otorgar a las demás ofertas puntajes inversamente proporcionales a sus respectivos precios, según la siguiente fórmula:</p> $P_i = \frac{O_m \times PMP}{O_i}$ <p>i = Oferta <i>P_i</i> = Puntaje de la oferta a evaluar <i>O_i</i> = Precio i <i>O_m</i> = Precio de la oferta más baja PMP = Puntaje máximo del precio</p> <p style="text-align: right;">60 puntos</p>

Importante para la Entidad

*De conformidad con el artículo 51 del Reglamento, adicionalmente, se **pueden** consignar los siguientes factores de evaluación, según corresponda a la naturaleza y características del objeto del procedimiento, su finalidad y a la necesidad de la Entidad:*

Esta nota deberá ser eliminada una vez culminada la elaboración de las bases, así como los factores de evaluación que no se incluyan.

OTROS FACTORES DE EVALUACIÓN	
B. PLAZO DE PRESTACIÓN DEL SERVICIO¹⁷	
<p><u>Evaluación:</u></p> <p>Se evaluará en función al plazo ofertado, el cual debe mejorar el plazo de ejecución establecido en los Términos de Referencia.</p> <p><u>Acreditación:</u></p> <p>Se acreditará mediante la presentación de declaración jurada de plazo de prestación del servicio. (Anexo N° 4)</p>	<p>De [100] días calendario: [20] puntos</p> <p>De [101] hasta 125] días calendario: [10] puntos</p> <p>De [126] hasta [149] días calendario: [2] puntos</p>
C. SOSTENIBILIDAD AMBIENTAL Y SOCIAL	
<p><u>Evaluación:</u></p> <p>Se evaluará que el postor cuente con una (1) práctica de sostenibilidad ambiental o social</p> <p>En caso que el postor se presente en consorcio, cada uno de sus integrantes, debe acreditar alguna de las prácticas de</p>	<p style="text-align: center;">(Máximo 3 puntos)</p> <p>Acredita una (1) de las prácticas de sostenibilidad 3 puntos</p> <p>No acredita ninguna práctica en</p>

¹⁷ Este factor podrá ser consignado cuando del expediente de contratación se advierta que el plazo establecido para la prestación del servicio admite reducción, para lo cual deben establecerse rangos razonables para la asignación de puntaje, esto es que no suponga un riesgo de incumplimiento contractual y que represente una mejora al plazo establecido.

<p>sostenibilidad ambiental o social para obtener el puntaje.</p> <div> <p>Importante para la Entidad</p> <p><i>En caso el comité de selección opte por incluir el factor de sostenibilidad ambiental y social, debe incluirse obligatoriamente todas las opciones de prácticas previstas para el factor.</i></p> <p>Esta nota deberá ser eliminada una vez culminada la elaboración de las bases</p> </div>	<p>sostenibilidad</p> <p>0 puntos</p>
<p>C.1 Práctica:</p> <p>Certificación del sistema de gestión de la seguridad y salud en el trabajo</p> <p><u>Acreditación:</u></p> <p>Copia simple del certificado que acredita que se ha implementado un sistema de gestión de seguridad y salud en el trabajo acorde con la norma ISO 45001:2018 o con la Norma Técnica Peruana equivalente (NTP-ISO 45001:2018) o norma que la sustituya, cuyo alcance o campo de aplicación considere Mantenimiento periódico en redes viales.^{18 19}</p> <p>El certificado debe haber sido emitido por un Organismo de Certificación acreditado para dicho sistema de gestión, ya sea ante el INACAL (antes INDECOPI) u otro organismo acreditador que cuente con reconocimiento internacional.²⁰</p> <p>El referido certificado debe corresponder a la sede, filial u oficina a cargo de la prestación²¹, y estar vigente²² a la fecha de presentación de ofertas.</p>	
<p>C.2 Práctica:</p> <p>Certificación del sistema de gestión de la responsabilidad social</p> <p><u>Acreditación:</u></p> <p>Copia simple del certificado que acredita que se ha implementado un sistema de gestión de la responsabilidad social acorde con el estándar SA 8000:2014²³.</p> <p>El certificado debe haber sido emitido por un Organismo de Certificación acreditado ante el "Social Accountability Accreditation Services" (SAAS).</p> <p>El referido certificado debe corresponder a la sede, filial u oficina a cargo de la prestación²⁴, y estar vigente²⁵ a la fecha de presentación de ofertas.</p>	

¹⁸ Respecto de la definición del alcance o campo de aplicación del certificado en función al objeto de contratación, se describe a manera de ejemplo la contratación de servicios de limpieza que, por la particularidad del mismo, es importante tomar en cuenta el ámbito geográfico en el alcance. Así, se pueden considerar términos como: "limpieza de instalaciones en la ciudad de...", "limpieza de centros educativos en las ciudades de...", "limpieza de edificaciones en la provincia de...", "limpieza de ambientes hospitalarios en el departamento de...", "limpieza de centros educativos en la Región de...", "limpieza de instalaciones a nivel nacional", entre otros.

¹⁹ El postor en su oferta podrá acompañar el certificado con documentación complementaria emitida por la misma Entidad certificadora para precisar el alcance de su certificación.

²⁰ Sea firmante/signatario del Acuerdo de Reconocimiento Mutuo (MLA) del International Accreditation Forum-IAF (<http://www.iaf.nu>) o del InterAmerican Accreditation Cooperation-IAAC (<http://www.iaac.org.mx>) o del European co-operation for Accreditation-EA (<http://www.european-accreditation.org/>) o del Pacific Accreditation Cooperation-PAC (<http://www.apec-pac.org/>).

²¹ En el certificado debe estar consignada la dirección exacta de la sede, filial u oficina a cargo de la prestación.

²² Se refiere al periodo de vigencia que señala el certificado presentado.

²³ Entre las certificaciones voluntarias más difundidas mundialmente, referidas al desempeño social en aspectos de la responsabilidad social en los lugares de trabajo, se encuentra la correspondiente al estándar SA 8000, propuesto por la Social Accountability International (SAI). La certificación bajo este estándar refiere que una organización ha demostrado mediante una evaluación (Auditoría de Tercera Parte) que cumple con sus requisitos en los siguientes aspectos: Trabajo infantil, trabajo forzoso o bajo coacción, salud y seguridad, libertad de asociación y derecho a la negociación colectiva, discriminación, prácticas disciplinarias, horas de trabajo y remuneración.

²⁴ En el certificado debe estar consignada la dirección exacta de la sede, filial u oficina a cargo de la prestación.

²⁵ Se refiere al periodo de vigencia que señala el certificado presentado.

C.3 Práctica:

Certificación del sistema de gestión ambiental.

Acreditación:

Copia simple del certificado que acredita que se ha implementado un sistema de gestión ambiental acorde con la norma ISO 14001:2015 o con la Norma Técnica Peruana equivalente (NTP-ISO 14001:2015), cuyo alcance o campo de aplicación considere Mantenimiento periódico en redes viales.^{26 27}

El certificado debe haber sido emitido por un Organismo de Certificación acreditado para dicho sistema de gestión, ya sea ante el INACAL (antes INDECOPI) u otro organismo acreditador que cuente con reconocimiento internacional²⁸.

El referido certificado debe corresponder a la sede, filial u oficina a cargo de la prestación²⁹, y estar vigente³⁰ a la fecha de presentación de ofertas.

C.4 Práctica:

Responsabilidad hídrica

Acreditación:

Copia simple del Certificado Azul emitido por la Autoridad Nacional del Agua que lo reconoce como empresa hídricamente responsable del "Programa Huella Hídrica" (http://www.ana.gob.pe/certificado_azul).

C.5 Práctica:

Certificación del sistema de gestión de la energía

Acreditación:

Copia simple del certificado que acredita que se ha implementado un SGE acorde con la norma ISO 50001:2018 o con la Norma Técnica Peruana equivalente (NTP ISO 50001) o norma que la sustituya, cuyo alcance o campo de aplicación considere Mantenimiento periódico en redes viales^{31 32}.

El certificado debe haber sido emitido por un Organismo de Certificación acreditado para dicho sistema de gestión, ya sea ante el INACAL (antes INDECOPI) u otro organismo acreditador que cuente con reconocimiento internacional.³³

²⁶ Respecto de la definición del alcance o campo de aplicación del certificado en función al objeto de contratación, se describe a manera de ejemplo la contratación de servicios de limpieza que, por la particularidad del mismo, es importante tomar en cuenta el ámbito geográfico en el alcance. Así, se pueden considerar términos como: "limpieza de instalaciones en la ciudad de...", "limpieza de centros educativos en las ciudades de...", "limpieza de edificaciones en la provincia de...", "limpieza de ambientes hospitalarios en el departamento de...", "limpieza de centros educativos en la Región de...", "limpieza de instalaciones a nivel nacional", entre otros.

²⁷ El postor en su oferta podrá acompañar el certificado con documentación complementaria emitida por la misma Entidad certificadora para precisar el alcance de su certificación.

²⁸ Sea firmante/signatario del Acuerdo de Reconocimiento Mutuo (MLA) del International Accreditation Forum-IAF (<http://www.iaf.nu>) o del InterAmerican Accreditation Cooperation-IAAC (<http://www.iaac.org.mx>) o del European co-operation for Accreditation-EA (<http://www.european-accreditation.org/>) o del Pacific Accreditation Cooperation-PAC (<http://www.apec-pac.org/>).

²⁹ En el certificado debe estar consignada la dirección exacta de la sede, filial u oficina a cargo de la prestación.

³⁰ Se refiere al periodo de vigencia que señala el certificado presentado.

³¹ Respecto de la definición del alcance o campo de aplicación del certificado en función al objeto de contratación, se describe a manera de ejemplo la contratación de servicios de limpieza que, por la particularidad del mismo, es importante tomar en cuenta el ámbito geográfico en el alcance. Así, se pueden considerar términos como: "limpieza de instalaciones en la ciudad de...", "limpieza de centros educativos en las ciudades de...", "limpieza de edificaciones en la provincia de...", "limpieza de ambientes hospitalarios en el departamento de...", "limpieza de centros educativos en la Región de...", "limpieza de instalaciones a nivel nacional", entre otros.

³² El postor en su oferta podrá acompañar el certificado con documentación complementaria emitida por la misma Entidad certificadora para precisar el alcance de su certificación.

³³ Sea firmante/signatario del Acuerdo de Reconocimiento Mutuo (MLA) del International Accreditation Forum-IAF (<http://www.iaf.nu>) o del InterAmerican Accreditation Cooperation-IAAC (<http://www.iaac.org.mx>) o del European co-operation for Accreditation-EA (<http://www.european-accreditation.org/>) o del Pacific Accreditation Cooperation-PAC (<http://www.apec-pac.org/>).

El referido certificado debe corresponder a la sede, filial u oficina a cargo de la prestación³⁴, y estar vigente³⁵ a la fecha de presentación de ofertas.

E. INTEGRIDAD EN LA CONTRATACIÓN PÚBLICA

Evaluación:

Se evaluará que el postor cuente con certificación del sistema de gestión antisoborno

Acreditación:

Copia simple del certificado que acredita que se ha implementado un sistema de gestión antisoborno acorde con la norma ISO 37001:2016 o con la Norma Técnica Peruana equivalente (NTP-ISO 37001:2017).

El certificado debe haber sido emitido por un Organismo de Certificación acreditado para dicho sistema de gestión, ya sea ante el INACAL (antes INDECOPI) u otro organismo acreditador que cuente con reconocimiento internacional.³⁶

El referido certificado debe estar vigente³⁷ a la fecha de presentación de ofertas.

En caso que el postor se presente en consorcio, cada uno de sus integrantes, debe acreditar que cuenta con la certificación para obtener el puntaje.

(Máximo 2 puntos)

Presenta Certificado ISO 37001

2 puntos

No presenta Certificado ISO 37001

0 puntos

H. MEJORAS A LOS TERMINOS DE REFERENCIA

Evaluación:

1. Inventario de condición vial del tramo a intervenir.
2. EL POSTOR DENTRO DE SU PROPUESTA PROPONDRÁ UNA EMPRESA ESPECIALIZADA EN PRUEBAS DE LABORATORIO AMBIENTAL QUE DEBERÁ CONTAR LA ACREDITACION ANTE EL INSTITUTO NACIONAL DE CALIDAD (INACAL) CON LA NORMA NTP-ISO/IEC 17025:2017 todo ello con el fin de garantizar el cumplimiento de las especificaciones descritas en el expediente técnico de obra los servicios de monitoreos de calidad en el lugar de ejecución, salvaguardando a los pobladores de la zona y dentro de la ejecución.
3. EL POSTOR DENTRO DE SU PROPUESTA PROPONDRÁ UNA EMPRESA ESPECIALIZADA EN PRUEBAS DE LABORATORIO (GEOTECNIA) QUE DEBERÁ CONTAR CON LA ACREDITACIÓN NORMA ISO/IEC 17025:2017 QUE CUMPLAN AL MENOS 17 MÉTODOS DE ENSAYO Y CUENTE CON LA CERTIFICACION EN LA NORMA ISO 9001:2015 RELACIONADO A LOS CONTROLES DE CALIDAD EN OBRA, para llevar a cabo todos los servicios de ensayos y pruebas de laboratorio que sean necesarios para asegurar el cumplimiento de las especificaciones

(Máximo 10 puntos)

Mejora 1 : **1 puntos**

Mejora 2 : **3 puntos**

Mejora 3 : **3 puntos**

Mejora 4 : **3 puntos**

³⁴ En el certificado debe estar consignada la dirección exacta de la sede, filial u oficina a cargo de la prestación.

³⁵ Se refiere al periodo de vigencia que señala el certificado presentado.

³⁶ Sea firmante/signatario del Acuerdo de Reconocimiento Mutuo (MLA) del International Accreditation Forum-IAF (<http://www.iaf.nu>) o del InterAmerican Accreditation Cooperation-IAAC (<http://www.iaac.org.mx>) o del European co-operation for Accreditation-EA (<http://www.european-accreditation.org/>) o del Pacific Accreditation Cooperation-PAC (<http://www.apec-pac.org/>).

³⁷ Se refiere al periodo de vigencia que señala el certificado presentado.

descritas en el expediente técnico de obra, todo ello con el fin de garantizar los resultados de ensayos en el laboratorio.

4. Presentar la estructura de costos del servicio.

Importante

Las calificaciones del capacitador que se pueden requerir son el grado académico de bachiller o título profesional, así como, de ser el caso, experiencia no mayor de dos (2) años, vinculada a la materia de la capacitación relacionada con la prestación de los servicios a ser contratados

Acreditación:

Se acreditará únicamente mediante la presentación de:

1. Inventario de condición vial del tramo a intervenir.
2. Se acreditará mediante un compromiso conjuntamente con el certificado emitido por EL INSTITUTO NACIONAL DE CALIDAD (INACAL) NTP-ISO/IEC 17025:2017.
3. Se acreditará mediante un compromiso conjuntamente con el certificado emitido por EL INSTITUTO NACIONAL DE CALIDAD (INACAL) ISO/IEC 17025:2017 Y LA CERTIFICACION EN LA NORMA ISO 9001:2015 RELACIONADO A LOS CONTROLES DE CALIDAD EN OBRA.
4. Documento que contenga la estructura de costos del servicio a detalle. (Costo directo, gastos generales, utilidad, sub total y el costo del mantenimiento periódico)

Importante

- *De conformidad con la Opinión N° 144-2016-OSCE/DTN, constituye una mejora, todo aquello que agregue un valor adicional al parámetro mínimo establecido en las especificaciones técnicas o términos de referencia, según corresponda, mejorando su calidad o las condiciones de su entrega o prestación, sin generar un costo adicional a la Entidad.*
- *En este factor se pueden incluir aspectos referidos a la sostenibilidad ambiental o social, tales como el compromiso de que durante la ejecución del contrato se verifiquen condiciones de igualdad de género o de inclusión laboral de personas con discapacidad; el uso de equipos energéticamente eficientes o con bajo nivel de ruido, radiaciones, vibraciones, emisiones, etcétera; la implementación de medidas de ecoeficiencia; el uso de insumos que tengan sustancias con menor impacto ambiental; la utilización de productos forestales de fuentes certificadas, orgánicos o reciclados, el manejo adecuado de residuos sólidos, entre otros.*

I. SISTEMA DE GESTIÓN DE LA CALIDAD	
<p><u>Evaluación:</u></p> <p>Se evaluará que el postor cuente con un sistema de gestión de la calidad certificado³⁸ acorde con ISO 9001:2015³⁹ o Norma Técnica Peruana equivalente (NTP-ISO 9001:2015), cuyo alcance o campo de aplicación del certificado considere Mantenimiento periódico en redes viales⁴⁰.</p> <p><u>Acreditación:</u></p> <p>Mediante la presentación de copia simple de certificado oficial emitido por un Organismo de Certificación acreditado para dicho Sistema de Gestión, ya sea ante el INACAL (antes INDECOPI) u otro organismo acreditador que cuente con reconocimiento internacional⁴¹. El referido certificado debe estar a nombre del postor⁴² y corresponder a la sede, filial u oficina a cargo de la prestación⁴³, y estar vigente⁴⁴ a la fecha de presentación de ofertas.</p> <p>En caso que el postor se presente en consorcio, cada uno de sus integrantes, debe acreditar que cuenta con la certificación para obtener el puntaje.</p>	<p>(Máximo 5 puntos)</p> <p>Presenta Certificado ISO 9001 5 puntos</p> <p>No presenta Certificado ISO 9001 0 puntos</p>
PUNTAJE TOTAL	100 puntos⁴⁵

Importante

Los factores de evaluación elaborados por el comité de selección son objetivos y guardan vinculación, razonabilidad y proporcionalidad con el objeto de la contratación. Asimismo, estos no pueden calificar con puntaje el cumplimiento de los Términos de Referencia ni los requisitos de calificación.

³⁸ La Certificación implica que un organismo de certificación independiente garantiza la conformidad de los productos/ servicios/procesos o sistemas de una organización, frente a los requisitos de una norma establecida.

³⁹ Entre las certificaciones más difundidas mundialmente, y que es aplicable a todas las organizaciones independientemente de su actividad o sector, referidas a la implementación de un sistema de gestión de la calidad, se encuentra la correspondiente a la norma internacional ISO 9001, propuesto por la Organización Internacional para la Estandarización (ISO). La certificación de la norma ISO 9001 confirma que una organización ha demostrado mediante una evaluación (Auditoría de Tercera Parte) la implementación de un Sistema de Gestión de la Calidad, y con ello su capacidad para proporcionar regularmente productos o servicios que satisfagan los requisitos de esa Norma Internacional, del cliente y los legales y reglamentarios aplicables, así como su compromiso por aumentar la satisfacción del cliente a través de la aplicación eficaz y mejora continua del sistema.

⁴⁰ Respecto de la definición del alcance o campo de aplicación del certificado, en función al objeto de contratación, se describe a manera de ejemplo, el caso de la contratación del servicios de limpieza (donde además, por la particularidad del servicio, es importante tomar en cuenta el ámbito geográfico), donde se pueden considerar términos como: "limpieza de instalaciones en la ciudad de...", "limpieza de centros educativos en las ciudades de...", "limpieza de edificaciones en la provincia de...", "limpieza de ambientes hospitalarios en el departamento de...", "limpieza de centros educativos en la Región de...", "limpieza de instalaciones a nivel nacional", entre otros.

⁴¹ Sea firmante del Acuerdo de Reconocimiento Mutuo de ILAC (International Accreditation Cooperation) o del IAAC (Inter American Accreditation Cooperation).

⁴² En caso que el postor se presente en consorcio, para obtener el puntaje respectivo, todos sus integrantes deben acreditar que cuentan con las certificaciones vigentes con el alcance requerido, siempre que, de acuerdo con la promesa de consorcio, se hubieran comprometido a ejecutar obligaciones vinculadas directamente al objeto de la convocatoria.

⁴³ En el certificado debe estar consignada la dirección exacta de la sede, filial u oficina a cargo de la prestación.

⁴⁴ Se refiere al periodo de vigencia que señala el certificado presentado.

⁴⁵ Es la suma de los puntajes de todos los factores de evaluación.

CAPÍTULO V PROFORMA DEL CONTRATO

Importante

Dependiendo del objeto del contrato, de resultar indispensable, puede incluirse cláusulas adicionales o la adecuación de las propuestas en el presente documento, las que en ningún caso pueden contemplar disposiciones contrarias a la normativa vigente ni a lo señalado en este capítulo.

Conste por el presente documento, la contratación del servicio de [CONSIGNAR LA DENOMINACIÓN DE LA CONVOCATORIA], que celebra de una parte [CONSIGNAR EL NOMBRE DE LA ENTIDAD], en adelante LA ENTIDAD, con RUC N° [.....], con domicilio legal en [.....], representada por [.....], identificado con DNI N° [.....], y de otra parte [.....], con RUC N° [.....], con domicilio legal en [.....], inscrita en la Ficha N° [.....] Asiento N° [.....] del Registro de Personas Jurídicas de la ciudad de [.....], debidamente representado por su Representante Legal, [.....], con DNI N° [.....], según poder inscrito en la Ficha N° [.....], Asiento N° [.....] del Registro de Personas Jurídicas de la ciudad de [.....], a quien en adelante se le denominará EL CONTRATISTA en los términos y condiciones siguientes:

CLÁUSULA PRIMERA: ANTECEDENTES

Con fecha [.....], el comité de selección adjudicó la buena pro del **CONCURSO PÚBLICO N° [CONSIGNAR NOMENCLATURA DEL PROCEDIMIENTO DE SELECCIÓN]** para la contratación de [CONSIGNAR LA DENOMINACIÓN DE LA CONVOCATORIA], a [INDICAR NOMBRE DEL GANADOR DE LA BUENA PRO], cuyos detalles e importe constan en los documentos integrantes del presente contrato.

CLÁUSULA SEGUNDA: OBJETO

El presente contrato tiene por objeto [CONSIGNAR EL OBJETO DE LA CONTRATACIÓN].

CLÁUSULA TERCERA: MONTO CONTRACTUAL

El monto total del presente contrato asciende a [CONSIGNAR MONEDA Y MONTO], que incluye todos los impuestos de Ley.

Este monto comprende el costo del servicio, todos los tributos, seguros, transporte, inspecciones, pruebas y, de ser el caso, los costos laborales conforme a la legislación vigente, así como cualquier otro concepto que pueda tener incidencia sobre la ejecución del servicio materia del presente contrato.

CLÁUSULA CUARTA: DEL PAGO⁴⁶

LA ENTIDAD se obliga a pagar la contraprestación a EL CONTRATISTA en [INDICAR MONEDA], en [INDICAR SI SE TRATA DE PAGO ÚNICO, PAGOS PARCIALES O PAGOS PERIÓDICOS], luego de la recepción formal y completa de la documentación correspondiente, según lo establecido en el artículo 171 del Reglamento de la Ley de Contrataciones del Estado.

Para tal efecto, el responsable de otorgar la conformidad de la prestación deberá hacerlo en un plazo que no excederá de los veinte (20) días de producida la recepción.

LA ENTIDAD debe efectuar el pago dentro de los diez (10) días calendario siguientes de otorgada la conformidad de los servicios, siempre que se verifiquen las condiciones establecidas en el contrato para ello, bajo responsabilidad del funcionario competente.

En caso de retraso en el pago por parte de LA ENTIDAD, salvo que se deba a caso fortuito o fuerza mayor, EL CONTRATISTA tendrá derecho al pago de intereses legales conforme a lo

⁴⁶ En cada caso concreto, dependiendo de la naturaleza del contrato, podrá adicionarse la información que resulte pertinente a efectos de generar el pago.

establecido en el artículo 39 de la Ley de Contrataciones del Estado y en el artículo 171 de su Reglamento, los que se computan desde la oportunidad en que el pago debió efectuarse.

CLÁUSULA QUINTA: DEL PLAZO DE LA EJECUCIÓN DE LA PRESTACIÓN

El plazo de ejecución del presente contrato es de [.....], el mismo que se computa desde [CONSIGNAR SI ES DEL DÍA SIGUIENTE DEL PERFECCIONAMIENTO DEL CONTRATO, DESDE LA FECHA QUE SE ESTABLEZCA EN EL CONTRATO O DESDE LA FECHA EN QUE SE CUMPLAN LAS CONDICIONES PREVISTAS EN EL CONTRATO PARA EL INICIO DE LA EJECUCIÓN, DEBIENDO INDICAR LAS MISMAS EN ESTE ÚLTIMO CASO].

Importante para la Entidad

De preverse en los Términos de Referencia la ejecución de actividades de instalación, implementación u otros que deban realizarse de manera previa al inicio del plazo de ejecución, se debe consignar lo siguiente:

“El plazo para la [CONSIGNAR LAS ACTIVIDADES PREVIAS PREVISTAS EN LOS TÉRMINOS DE REFERENCIA] es de [.....], el mismo que se computa desde [INDICAR CONDICIÓN CON LA QUE DICHAS ACTIVIDADES SE INICIAN].”

Incorporar a las bases o eliminar, según corresponda.

Importante para la Entidad

En el caso de contratación de prestaciones accesorias, se puede incluir la siguiente cláusula:

CLÁUSULA: PRESTACIONES ACCESORIAS⁴⁷

“Las prestaciones accesorias tienen por objeto [CONSIGNAR EL OBJETO DE LAS PRESTACIONES ACCESORIAS].

El monto de las prestaciones accesorias asciende a [CONSIGNAR MONEDA Y MONTO], que incluye todos los impuestos de Ley.

El plazo de ejecución de las prestaciones accesorias es de [.....], el mismo que se computa desde [CONSIGNAR SI ES DEL DÍA SIGUIENTE DEL CUMPLIMIENTO DE LAS PRESTACIONES PRINCIPALES, DESDE LA FECHA QUE SE ESTABLEZCA EN EL CONTRATO O DESDE LA FECHA EN QUE SE CUMPLAN LAS CONDICIONES PREVISTAS EN EL CONTRATO PARA EL INICIO DE LA EJECUCIÓN DE LAS PRESTACIONES ACCESORIAS, DEBIENDO INDICAR LAS MISMAS EN ESTE ÚLTIMO CASO].

[DE SER EL CASO, INCLUIR OTROS ASPECTOS RELACIONADOS A LA EJECUCIÓN DE LAS PRESTACIONES ACCESORIAS].”

Incorporar a las bases o eliminar, según corresponda

CLÁUSULA SEXTA: PARTES INTEGRANTES DEL CONTRATO

El presente contrato está conformado por las bases integradas, la oferta ganadora, así como los documentos derivados del procedimiento de selección que establezcan obligaciones para las partes.

CLÁUSULA SÉTIMA: GARANTÍAS

EL CONTRATISTA entregó al perfeccionamiento del contrato la respectiva garantía incondicional, solidaria, irrevocable, y de realización automática en el país al solo requerimiento, a favor de LA ENTIDAD, por los conceptos, montos y vigencias siguientes:

- De fiel cumplimiento del contrato: [CONSIGNAR EL MONTO], a través de la [INDICAR EL TIPO DE GARANTÍA PRESENTADA] N° [INDICAR NÚMERO DEL DOCUMENTO] emitida por [SEÑALAR EMPRESA QUE LA EMITE]. Monto que es equivalente al diez por ciento

⁴⁷ De conformidad con la Directiva sobre prestaciones accesorias, los contratos relativos al cumplimiento de la(s) prestación(es) principal(es) y de la(s) prestación(es) accesorias, pueden estar contenidos en uno o dos documentos. En el supuesto que ambas prestaciones estén contenidas en un mismo documento, estas deben estar claramente diferenciadas, debiendo indicarse entre otros aspectos, el precio y plazo de cada prestación.

(10%) del monto del contrato original, la misma que debe mantenerse vigente hasta la conformidad de la recepción de la prestación.

Importante

Al amparo de lo dispuesto en el numeral 149.4 del artículo 149 del Reglamento de la Ley de Contrataciones del Estado, en el caso de contratos periódicos de prestación de servicios en general, si el postor ganador de la buena pro solicita la retención del diez por ciento (10%) del monto del contrato original como garantía de fiel cumplimiento de contrato, debe consignarse lo siguiente:

En
el
cas
o
qu

- “De fiel cumplimiento del contrato: [CONSIGNAR EL MONTO], a través de la retención que debe efectuar LA ENTIDAD, durante la primera mitad del número total de pagos a realizarse, de forma prorrateada, con cargo a ser devuelto a la finalización del mismo.”

e corresponda, consignar lo siguiente:

- Garantía fiel cumplimiento por prestaciones accesorias: [CONSIGNAR EL MONTO], a través de la [INDICAR EL TIPO DE GARANTÍA PRESENTADA] N° [INDICAR NÚMERO DEL DOCUMENTO] emitida por [SEÑALAR EMPRESA QUE LA EMITE], la misma que debe mantenerse vigente hasta el cumplimiento total de las obligaciones garantizadas.

Importante

Al amparo de lo dispuesto en el numeral 151.2 del artículo 151 del Reglamento de la Ley de Contrataciones del Estado, si el postor ganador de la buena pro solicita la retención del diez por ciento (10%) del monto del contrato de la prestación accesoría como garantía de fiel cumplimiento de prestaciones accesorias, debe consignarse lo siguiente:

- “De fiel cumplimiento por prestaciones accesorias: [CONSIGNAR EL MONTO], a través de la retención que debe efectuar LA ENTIDAD, durante la primera mitad del número total de pagos a realizarse, de forma prorrateada, con cargo a ser devuelto a la finalización del mismo.”

Importante

En los contratos derivados de procedimientos de selección por relación de ítems, cuando el monto del ítem adjudicado o la sumatoria de los montos de los ítems adjudicados sea igual o menor a doscientos mil Soles (S/ 200,000.00), no corresponde presentar garantía de fiel cumplimiento de contrato ni garantía de fiel cumplimiento por prestaciones accesorias, conforme a lo dispuesto en el literal a) del artículo 152 del Reglamento.

CLÁUSULA OCTAVA: EJECUCIÓN DE GARANTÍAS POR FALTA DE RENOVACIÓN

LA ENTIDAD puede solicitar la ejecución de las garantías cuando EL CONTRATISTA no las hubiere renovado antes de la fecha de su vencimiento, conforme a lo dispuesto en el literal a) del numeral 155.1 del artículo 155 del Reglamento de la Ley de Contrataciones del Estado.

Importante para la Entidad

Sólo en el caso que la Entidad hubiese previsto otorgar adelanto, se debe incluir la siguiente cláusula:

CLÁUSULA NOVENA: ADELANTO DIRECTO

“LA ENTIDAD otorgará [CONSIGNAR NÚMERO DE ADELANTOS A OTORGARSE] adelantos directos por el [CONSIGNAR PORCENTAJE QUE NO DEBE EXCEDER DEL 30% DEL MONTO DEL CONTRATO ORIGINAL] del monto del contrato original.

EL CONTRATISTA debe solicitar los adelantos dentro de [CONSIGNAR EL PLAZO Y OPORTUNIDAD PARA LA SOLICITUD], adjuntando a su solicitud la garantía por adelantos

mediante carta fianza o póliza de caución acompañada del comprobante de pago correspondiente. Vencido dicho plazo no procederá la solicitud.

LA ENTIDAD debe entregar el monto solicitado dentro de [CONSIGNAR EL PLAZO] siguientes a la presentación de la solicitud del contratista.”

Incorporar a las bases o eliminar, según corresponda.

CLÁUSULA DÉCIMA: CONFORMIDAD DE LA PRESTACIÓN DEL SERVICIO

La conformidad de la prestación del servicio se regula por lo dispuesto en el artículo 168 y la Decimosegunda Disposición Complementaria Final del Reglamento de la Ley de Contrataciones del Estado. La conformidad será otorgada por [CONSIGNAR EL ÁREA O UNIDAD ORGÁNICA QUE OTORGARÁ LA CONFORMIDAD].

De existir observaciones, LA ENTIDAD las comunica al CONTRATISTA, indicando claramente el sentido de estas, otorgándole un plazo para subsanar no menor de cinco (5) ni mayor de veinte (20) días. Si pese al plazo otorgado, EL CONTRATISTA no cumpliera a cabalidad con la subsanación, LA ENTIDAD puede otorgar al CONTRATISTA periodos adicionales para las correcciones pertinentes. En este supuesto corresponde aplicar la penalidad por mora desde el vencimiento del plazo para subsanar.

Este procedimiento no resulta aplicable cuando los servicios manifiestamente no cumplan con las características y condiciones ofrecidas, en cuyo caso LA ENTIDAD no otorga la conformidad, debiendo considerarse como no ejecutada la prestación, aplicándose la penalidad que corresponda por cada día de atraso.

CLÁUSULA UNDÉCIMA: DECLARACIÓN JURADA DEL CONTRATISTA

EL CONTRATISTA declara bajo juramento que se compromete a cumplir las obligaciones derivadas del presente contrato, bajo sanción de quedar inhabilitado para contratar con el Estado en caso de incumplimiento.

CLÁUSULA DUODÉCIMA: RESPONSABILIDAD POR VICIOS OCULTOS

La conformidad del servicio por parte de LA ENTIDAD no enerva su derecho a reclamar posteriormente por defectos o vicios ocultos, conforme a lo dispuesto por los artículos 40 de la Ley de Contrataciones del Estado y 173 de su Reglamento.

El plazo máximo de responsabilidad del contratista es de [CONSIGNAR TIEMPO EN AÑOS, NO MENOR DE UN (1) AÑO] año(s) contado a partir de la conformidad otorgada por LA ENTIDAD.

CLÁUSULA DÉCIMA TERCERA: PENALIDADES

Si EL CONTRATISTA incurre en retraso injustificado en la ejecución de las prestaciones objeto del contrato, LA ENTIDAD le aplica automáticamente una penalidad por mora por cada día de atraso, de acuerdo a la siguiente fórmula:

$$\text{Penalidad Diaria} = \frac{0.10 \times \text{monto vigente}}{F \times \text{plazo vigente en días}}$$

Donde:

F = 0.25 para plazos mayores a sesenta (60) días o;

F = 0.40 para plazos menores o iguales a sesenta (60) días.

El retraso se justifica a través de la solicitud de ampliación de plazo debidamente aprobado. Adicionalmente, se considera justificado el retraso y en consecuencia no se aplica penalidad, cuando EL CONTRATISTA acredite, de modo objetivamente sustentado, que el mayor tiempo transcurrido no le resulta imputable. En este último caso la calificación del retraso como justificado por parte de LA ENTIDAD no da lugar al pago de gastos generales ni costos directos de ningún tipo, conforme el numeral 162.5 del artículo 162 del Reglamento de la Ley de Contrataciones del Estado.

Importante

De haberse previsto establecer penalidades distintas a la penalidad por mora, incluir dichas penalidades, los supuestos de aplicación de penalidad, la forma de cálculo de la penalidad para cada supuesto y el procedimiento mediante el cual se verifica el supuesto a penalizar, conforme el artículo 163 del Reglamento de la Ley de Contrataciones del Estado.

Estas penalidades se deducen de los pagos a cuenta o del pago final, según corresponda; o si fuera necesario, se cobra del monto resultante de la ejecución de la garantía de fiel cumplimiento.

Estos dos (2) tipos de penalidades pueden alcanzar cada una un monto máximo equivalente al diez por ciento (10%) del monto del contrato vigente, o de ser el caso, del ítem que debió ejecutarse.

Cuando se llegue a cubrir el monto máximo de la penalidad por mora o el monto máximo para otras penalidades, de ser el caso, LA ENTIDAD puede resolver el contrato por incumplimiento.

CLÁUSULA DÉCIMA CUARTA: RESOLUCIÓN DEL CONTRATO

Cualquiera de las partes puede resolver el contrato, de conformidad con el numeral 32.3 del artículo 32 y artículo 36 de la Ley de Contrataciones del Estado, y el artículo 164 de su Reglamento. De darse el caso, LA ENTIDAD procederá de acuerdo a lo establecido en el artículo 165 del Reglamento de la Ley de Contrataciones del Estado.

CLÁUSULA DÉCIMA QUINTA: RESPONSABILIDAD DE LAS PARTES

Cuando se resuelva el contrato por causas imputables a algunas de las partes, se debe resarcir los daños y perjuicios ocasionados, a través de la indemnización correspondiente. Ello no obsta la aplicación de las sanciones administrativas, penales y pecuniarias a que dicho incumplimiento diere lugar, en el caso que éstas correspondan.

Lo señalado precedentemente no exime a ninguna de las partes del cumplimiento de las demás obligaciones previstas en el presente contrato.

CLÁUSULA DÉCIMA SEXTA: ANTICORRUPCIÓN

EL CONTRATISTA declara y garantiza no haber, directa o indirectamente, o tratándose de una persona jurídica a través de sus socios, integrantes de los órganos de administración, apoderados, representantes legales, funcionarios, asesores o personas vinculadas a las que se refiere el artículo 7 del Reglamento de la Ley de Contrataciones del Estado, ofrecido, negociado o efectuado, cualquier pago o, en general, cualquier beneficio o incentivo ilegal en relación al contrato.

Asimismo, el CONTRATISTA se obliga a conducirse en todo momento, durante la ejecución del contrato, con honestidad, probidad, veracidad e integridad y de no cometer actos ilegales o de corrupción, directa o indirectamente o a través de sus socios, accionistas, participacionistas, integrantes de los órganos de administración, apoderados, representantes legales, funcionarios, asesores y personas vinculadas a las que se refiere el artículo 7 del Reglamento de la Ley de Contrataciones del Estado.

Además, EL CONTRATISTA se compromete a i) comunicar a las autoridades competentes, de manera directa y oportuna, cualquier acto o conducta ilícita o corrupta de la que tuviera conocimiento; y ii) adoptar medidas técnicas, organizativas y/o de personal apropiadas para evitar los referidos actos o prácticas.

Finalmente, EL CONTRATISTA se compromete a no colocar a los funcionarios públicos con los que deba interactuar, en situaciones reñidas con la ética. En tal sentido, reconoce y acepta la prohibición de ofrecerles a éstos cualquier tipo de obsequio, donación, beneficio y/o gratificación, ya sea de bienes o servicios, cualquiera sea la finalidad con la que se lo haga.

CLÁUSULA DÉCIMA SÉTIMA: MARCO LEGAL DEL CONTRATO

Sólo en lo no previsto en este contrato, en la Ley de Contrataciones del Estado y su Reglamento, en las directivas que emita el OSCE y demás normativa especial que resulte aplicable, serán de aplicación supletoria las disposiciones pertinentes del Código Civil vigente, cuando corresponda, y demás normas de derecho privado.

CLÁUSULA DÉCIMA OCTAVA: SOLUCIÓN DE CONTROVERSIAS⁴⁸

Las controversias que surjan entre las partes durante la ejecución del contrato se resuelven mediante conciliación o arbitraje, según el acuerdo de las partes.

Cualquiera de las partes tiene derecho a iniciar el arbitraje a fin de resolver dichas controversias dentro del plazo de caducidad previsto en la Ley de Contrataciones del Estado y su Reglamento.

Facultativamente, cualquiera de las partes tiene el derecho a solicitar una conciliación dentro del plazo de caducidad correspondiente, según lo señalado en el artículo 224 del Reglamento de la Ley de Contrataciones del Estado, sin perjuicio de recurrir al arbitraje, en caso no se llegue a un acuerdo entre ambas partes o se llegue a un acuerdo parcial. Las controversias sobre nulidad del contrato solo pueden ser sometidas a arbitraje.

El Laudo arbitral emitido es inapelable, definitivo y obligatorio para las partes desde el momento de su notificación, según lo previsto en el numeral 45.21 del artículo 45 de la Ley de Contrataciones del Estado.

CLÁUSULA DÉCIMA NOVENA: FACULTAD DE ELEVAR A ESCRITURA PÚBLICA

Cualquiera de las partes puede elevar el presente contrato a Escritura Pública corriendo con todos los gastos que demande esta formalidad.

CLÁUSULA VIGÉSIMA: DOMICILIO PARA EFECTOS DE LA EJECUCIÓN CONTRACTUAL

Las partes declaran el siguiente domicilio para efecto de las notificaciones que se realicen durante la ejecución del presente contrato:

DOMICILIO DE LA ENTIDAD: [.....]

DOMICILIO DEL CONTRATISTA: [CONSIGNAR EL DOMICILIO SEÑALADO POR EL POSTOR GANADOR DE LA BUENA PRO AL PRESENTAR LOS REQUISITOS PARA EL PERFECCIONAMIENTO DEL CONTRATO]

La variación del domicilio aquí declarado de alguna de las partes debe ser comunicada a la otra parte, formalmente y por escrito, con una anticipación no menor de quince (15) días calendario.

De acuerdo con las bases integradas, la oferta y las disposiciones del presente contrato, las partes lo firman por duplicado en señal de conformidad en la ciudad de [.....] al [CONSIGNAR FECHA].

"LA ENTIDAD"

"EL CONTRATISTA"

Importante

Este documento puede firmarse digitalmente si ambas partes cuentan con firma digital, según la Ley N° 27269, Ley de Firmas y Certificados Digitales⁴⁹.

⁴⁸ De acuerdo con el numeral 225.3 del artículo 225 del Reglamento, las partes pueden recurrir al arbitraje ad hoc cuando las controversias deriven de procedimientos de selección cuyo valor referencial sea menor o igual a cinco millones con 00/100 soles (S/ 5 000 000,00).

⁴⁹ Para mayor información sobre la normativa de firmas y certificados digitales ingresar a: <https://www.indecopi.gob.pe/web/firmas-digitales/firmar-y-certificados-digitales>

ANEXOS

ANEXO N° 1

DECLARACIÓN JURADA DE DATOS DEL POSTOR

Señores

COMITÉ DE SELECCIÓN

CONCURSO PÚBLICO N° [CONSIGNAR NOMENCLATURA DEL PROCEDIMIENTO]

Presente.-

El que se suscribe, [...], postor y/o Representante Legal de [CONSIGNAR EN CASO DE SER PERSONA JURÍDICA], identificado con [CONSIGNAR TIPO DE DOCUMENTO DE IDENTIDAD] N° [CONSIGNAR NÚMERO DE DOCUMENTO DE IDENTIDAD], con poder inscrito en la localidad de [CONSIGNAR EN CASO DE SER PERSONA JURÍDICA] en la Ficha N° [CONSIGNAR EN CASO DE SER PERSONA JURÍDICA] Asiento N° [CONSIGNAR EN CASO DE SER PERSONA JURÍDICA], **DECLARO BAJO JURAMENTO** que la siguiente información se sujeta a la verdad:

Nombre, Denominación o Razón Social :			
Domicilio Legal :			
RUC :	Teléfono(s) :		
MYPE ⁵⁰	Sí	No	
Correo electrónico :			

Autorización de notificación por correo electrónico:

Autorizo que se notifiquen al correo electrónico indicado las siguientes actuaciones:

1. Solicitud de subsanación de los requisitos para perfeccionar el contrato.
2. Solicitud de reducción de la oferta económica.
3. Solicitud para presentar los documentos para perfeccionar el contrato, según orden de prelación, de conformidad con lo previsto en el artículo 141 del Reglamento.
4. Respuesta a la solicitud de acceso al expediente de contratación.
5. Notificación de la orden de servicios⁵¹

Asimismo, me comprometo a remitir la confirmación de recepción, en el plazo máximo de dos (2) días hábiles de recibida la comunicación.

[CONSIGNAR CIUDAD Y FECHA]

.....
Firma, Nombres y Apellidos del postor o Representante legal, según corresponda

Importante

La notificación dirigida a la dirección de correo electrónico consignada se entenderá válidamente efectuada cuando la Entidad reciba acuse de recepción.

⁵⁰ Esta información será verificada por la Entidad en la página web del Ministerio de Trabajo y Promoción del Empleo en la sección consulta de empresas acreditadas en el REMYPE en el link <http://www2.trabajo.gob.pe/servicios-en-linea-2-2/> y se tendrá en consideración, en caso el postor ganador de la buena pro solicite la retención del diez por ciento (10%) del monto del contrato, en calidad de garantía de fiel cumplimiento, en los contratos periódicos de prestación de servicios, según lo señalado en el numeral 149.4 del artículo 149 y numeral 151.2 del artículo 151 del Reglamento.

⁵¹ Consignar en el caso de procedimientos de selección por relación de ítems, cuando el monto del valor referencial del ítem no supere los doscientos mil Soles (S/ 200 000.00), cuando se haya optado por perfeccionar el contrato con una orden de servicios.

Importante

Cuando se trate de consorcios, la declaración jurada es la siguiente:

ANEXO Nº 1

DECLARACIÓN JURADA DE DATOS DEL POSTOR

Señores

COMITÉ DE SELECCIÓN

CONCURSO PÚBLICO Nº [CONSIGNAR NOMENCLATURA DEL PROCEDIMIENTO]

Presente.-

El que se suscribe, [.....], representante común del consorcio [CONSIGNAR EL NOMBRE DEL CONSORCIO], identificado con [CONSIGNAR TIPO DE DOCUMENTO DE IDENTIDAD] Nº [CONSIGNAR NÚMERO DE DOCUMENTO DE IDENTIDAD], **DECLARO BAJO JURAMENTO** que la siguiente información se sujeta a la verdad:

Datos del consorciado 1			
Nombre, Denominación o Razón Social :			
Domicilio Legal :			
RUC :	Teléfono(s) :		
MYPE ⁵²	Sí	No	
Correo electrónico :			

Datos del consorciado 2			
Nombre, Denominación o Razón Social :			
Domicilio Legal :			
RUC :	Teléfono(s) :		
MYPE ⁵³	Sí	No	
Correo electrónico :			

Datos del consorciado ...			
Nombre, Denominación o Razón Social :			
Domicilio Legal :			
RUC :	Teléfono(s) :		
MYPE ⁵⁴	Sí	No	
Correo electrónico :			

Autorización de notificación por correo electrónico:

Correo electrónico del consorcio:

Autorizo que se notifiquen al correo electrónico indicado las siguientes actuaciones:

1. Solicitud de subsanación de los requisitos para perfeccionar el contrato.

⁵² En los contratos periódicos de prestación de servicios, esta información será verificada por la Entidad en la página web del Ministerio de Trabajo y Promoción del Empleo en la sección consulta de empresas acreditadas en el REMYPE en el link <http://www2.trabajo.gob.pe/servicios-en-linea-2-2/> y se tendrá en consideración, en caso el consorcio ganador de la buena pro solicite la retención del diez por ciento (10%) del monto del contrato, en calidad de garantía de fiel cumplimiento, según lo señalado en el numeral 149.4 del artículo 149 y numeral 151.2 del artículo 151 del Reglamento. Para dicho efecto, todos los integrantes del consorcio deben acreditar la condición de micro o pequeña empresa.

⁵³ Ibídem.

⁵⁴ Ibídem.

2. Solicitud de reducción de la oferta económica.
3. Solicitud para presentar los documentos para perfeccionar el contrato, según orden de prelación, de conformidad con lo previsto en el artículo 141 del Reglamento.
4. Respuesta a la solicitud de acceso al expediente de contratación.
5. Notificación de la orden de servicios⁵⁵

Asimismo, me comprometo a remitir la confirmación de recepción, en el plazo máximo de dos (2) días hábiles de recibida la comunicación.

[CONSIGNAR CIUDAD Y FECHA]

.....
**Firma, Nombres y Apellidos del representante
común del consorcio**

Importante
<i>La notificación dirigida a la dirección de correo electrónico consignada se entenderá válidamente efectuada cuando la Entidad reciba acuse de recepción.</i>

⁵⁵ Consignar en el caso de procedimientos de selección por relación de ítems, cuando el monto del valor referencial del ítem no supere los doscientos mil Soles (S/ 200 000.00), cuando se haya optado por perfeccionar el contrato con una orden de servicios.

ANEXO Nº 2

DECLARACIÓN JURADA (ART. 52 DEL REGLAMENTO DE LA LEY DE CONTRATACIONES DEL ESTADO)

Señores

COMITÉ DE SELECCIÓN

CONCURSO PÚBLICO Nº [CONSIGNAR NOMENCLATURA DEL PROCEDIMIENTO]

Presente.-

Mediante el presente el suscrito, postor y/o Representante Legal de [CONSIGNAR EN CASO DE SER PERSONA JURÍDICA], declaro bajo juramento:

- i. No haber incurrido y me obligo a no incurrir en actos de corrupción, así como a respetar el principio de integridad.
- ii. No tener impedimento para postular en el procedimiento de selección ni para contratar con el Estado, conforme al artículo 11 de la Ley de Contrataciones del Estado.
- iii. Conocer las sanciones contenidas en la Ley de Contrataciones del Estado y su Reglamento, así como las disposiciones aplicables de la Ley Nº 27444, Ley del Procedimiento Administrativo General.
- iv. Participar en el presente proceso de contratación en forma independiente sin mediar consulta, comunicación, acuerdo, arreglo o convenio con ningún proveedor; y, conocer las disposiciones del Decreto Legislativo Nº 1034, Decreto Legislativo que aprueba la Ley de Represión de Conductas Anticompetitivas.
- v. Conocer, aceptar y someterme a las bases, condiciones y reglas del procedimiento de selección.
- vi. Ser responsable de la veracidad de los documentos e información que presento en el presente procedimiento de selección.
- vii. Comprometerme a mantener la oferta presentada durante el procedimiento de selección y a perfeccionar el contrato, en caso de resultar favorecido con la buena pro.

[CONSIGNAR CIUDAD Y FECHA]

.....
**Firma, Nombres y Apellidos del postor o
Representante legal, según corresponda**

Importante

En el caso de consorcios, cada integrante debe presentar esta declaración jurada, salvo que sea presentada por el representante común del consorcio.

ANEXO Nº 3

DECLARACIÓN JURADA DE CUMPLIMIENTO DE LOS TÉRMINOS DE REFERENCIA

Señores

COMITÉ DE SELECCIÓN

CONCURSO PÚBLICO Nº [CONSIGNAR NOMENCLATURA DEL PROCEDIMIENTO]

Presente.-

Es grato dirigirme a usted, para hacer de su conocimiento que luego de haber examinado las bases y demás documentos del procedimiento de la referencia y, conociendo todos los alcances y las condiciones detalladas en dichos documentos, el postor que suscribe ofrece el servicio de [CONSIGNAR EL OBJETO DE LA CONVOCATORIA], de conformidad con los Términos de Referencia que se indican en el numeral 3.1 del Capítulo III de la sección específica de las bases y los documentos del procedimiento.

[CONSIGNAR CIUDAD Y FECHA]

.....
**Firma, Nombres y Apellidos del postor o
Representante legal o común, según corresponda**

Importante

Adicionalmente, puede requerirse la presentación de documentación que acredite el cumplimiento de los términos de referencia, conforme a lo indicado en el acápite relacionado al contenido de las ofertas de la presente sección de las bases.

ANEXO Nº 4

DECLARACIÓN JURADA DE PLAZO DE PRESTACIÓN DEL SERVICIO

Señores

COMITÉ DE SELECCIÓN

CONCURSO PÚBLICO Nº [CONSIGNAR NOMENCLATURA DEL PROCEDIMIENTO]

Presente.-

Mediante el presente, con pleno conocimiento de las condiciones que se exigen en las bases del procedimiento de la referencia, me comprometo a prestar el servicio objeto del presente procedimiento de selección en el plazo de [CONSIGNAR EL PLAZO OFERTADO].

[CONSIGNAR CIUDAD Y FECHA]

.....
**Firma, Nombres y Apellidos del postor o
Representante legal o común, según corresponda**

ANEXO Nº 5

PROMESA DE CONSORCIO

(Sólo para el caso en que un consorcio se presente como postor)

Señores

COMITÉ DE SELECCIÓN

CONCURSO PÚBLICO Nº [CONSIGNAR NOMENCLATURA DEL PROCEDIMIENTO]

Presente.-

Los suscritos declaramos expresamente que hemos convenido en forma irrevocable, durante el lapso que dure el procedimiento de selección, para presentar una oferta conjunta al **CONCURSO PÚBLICO Nº [CONSIGNAR NOMENCLATURA DEL PROCEDIMIENTO]**.

Asimismo, en caso de obtener la buena pro, nos comprometemos a formalizar el contrato de consorcio, de conformidad con lo establecido por el artículo 140 del Reglamento de la Ley de Contrataciones del Estado, bajo las siguientes condiciones:

a) Integrantes del consorcio

1. [NOMBRE, DENOMINACIÓN O RAZÓN SOCIAL DEL CONSORCIADO 1].
2. [NOMBRE, DENOMINACIÓN O RAZÓN SOCIAL DEL CONSORCIADO 2].

b) Designamos a [CONSIGNAR NOMBRES Y APELLIDOS DEL REPRESENTANTE COMÚN], identificado con [CONSIGNAR TIPO DE DOCUMENTO DE IDENTIDAD] Nº [CONSIGNAR NÚMERO DE DOCUMENTO DE IDENTIDAD], como representante común del consorcio para efectos de participar en todos los actos referidos al procedimiento de selección, suscripción y ejecución del contrato correspondiente con [CONSIGNAR NOMBRE DE LA ENTIDAD].

Asimismo, declaramos que el representante común del consorcio no se encuentra impedido, inhabilitado ni suspendido para contratar con el Estado.

c) Fijamos nuestro domicilio legal común en [.....].

d) Las obligaciones que corresponden a cada uno de los integrantes del consorcio son las siguientes:

1. OBLIGACIONES DE [NOMBRE, DENOMINACIÓN O RAZÓN SOCIAL DEL CONSORCIADO 1] [%]⁵⁶

[DESCRIBIR LAS OBLIGACIONES DEL CONSORCIADO 1]

2. OBLIGACIONES DE [NOMBRE, DENOMINACIÓN O RAZÓN SOCIAL DEL CONSORCIADO 2] [%]⁵⁷

[DESCRIBIR LAS OBLIGACIONES DEL CONSORCIADO 2]

TOTAL OBLIGACIONES

100%⁵⁸

⁵⁶ Consignar únicamente el porcentaje total de las obligaciones, el cual debe ser expresado en número entero, sin decimales.

⁵⁷ Consignar únicamente el porcentaje total de las obligaciones, el cual debe ser expresado en número entero, sin decimales.

⁵⁸ Este porcentaje corresponde a la sumatoria de los porcentajes de las obligaciones de cada uno de los integrantes del consorcio.

[CONSIGNAR CIUDAD Y FECHA]

.....
Consortiado 1
Nombres, apellidos y firma del Consortiado 1
o de su Representante Legal
Tipo y N° de Documento de Identidad

.....
Consortiado 2
Nombres, apellidos y firma del Consortiado 2
o de su Representante Legal
Tipo y N° de Documento de Identidad

Importante

De conformidad con el artículo 52 del Reglamento, las firmas de los integrantes del consorcio deben ser legalizadas.

Importante para la Entidad

En caso de la prestación de servicios bajo el sistema a precios unitarios incluir el siguiente anexo:

Esta nota deberá ser eliminada una vez culminada la elaboración de las bases

ANEXO N° 6

PRECIO DE LA OFERTA

ÍTEM N° [INDICAR NÚMERO]

Señores

COMITÉ DE SELECCIÓN

CONCURSO PÚBLICO N° [CONSIGNAR NOMENCLATURA DEL PROCEDIMIENTO]

Presente.-

Es grato dirigirme a usted, para hacer de su conocimiento que, de acuerdo con las bases, mi oferta es la siguiente:

CONCEPTO	CANTIDAD	PRECIO UNITARIO	PRECIO TOTAL
TOTAL			

El precio de la oferta [CONSIGNAR LA MONEDA DE LA CONVOCATORIA] incluye todos los tributos, seguros, transporte, inspecciones, pruebas y, de ser el caso, los costos laborales conforme a la legislación vigente, así como cualquier otro concepto que pueda tener incidencia sobre el costo del servicio a contratar; excepto la de aquellos postores que gocen de alguna exoneración legal, no incluirán en el precio de su oferta los tributos respectivos.

[CONSIGNAR CIUDAD Y FECHA]

.....
**Firma, Nombres y Apellidos del postor o
Representante legal o común, según corresponda**

Importante

- El postor que goce de alguna exoneración legal, debe indicar que su oferta no incluye el tributo materia de la exoneración, debiendo incluir el siguiente texto:*

Mi oferta no incluye [CONSIGNAR EL TRIBUTO MATERIA DE LA EXONERACIÓN].

Importante para la Entidad

- En caso de procedimientos según relación de ítems, consignar lo siguiente:
"El postor debe presentar el precio de su oferta en documentos independientes, en los ítems que se presente".*
- En caso de contrataciones que conllevan la ejecución de prestaciones accesorias, consignar lo siguiente:
"El postor debe detallar en el precio de su oferta, el monto correspondiente a la prestación principal y las prestaciones accesorias".*

Incluir o eliminar, según corresponda

Importante para la Entidad

En caso de la prestación de servicios bajo el sistema a suma alzada incluir el siguiente anexo:

Esta nota deberá ser eliminada una vez culminada la elaboración de las bases

ANEXO N° 6

PRECIO DE LA OFERTA

ÍTEM N° [INDICAR NÚMERO]

Señores

COMITÉ DE SELECCIÓN

CONCURSO PÚBLICO N° [CONSIGNAR NOMENCLATURA DEL PROCEDIMIENTO]

Presente.-

Es grato dirigirme a usted, para hacer de su conocimiento que, de acuerdo con las bases, mi oferta es la siguiente:

CONCEPTO	PRECIO TOTAL
TOTAL	

El precio de la oferta [CONSIGNAR LA MONEDA DE LA CONVOCATORIA] incluye todos los tributos, seguros, transporte, inspecciones, pruebas y, de ser el caso, los costos laborales conforme a la legislación vigente, así como cualquier otro concepto que pueda tener incidencia sobre el costo del servicio a contratar; excepto la de aquellos postores que gocen de alguna exoneración legal, no incluirán en el precio de su oferta los tributos respectivos.

[CONSIGNAR CIUDAD Y FECHA]

.....
**Firma, Nombres y Apellidos del postor o
Representante legal o común, según corresponda**

Importante

- El postor debe consignar el precio total de la oferta, sin perjuicio que, de resultar favorecido con la buena pro, presente el detalle de precios unitarios para el perfeccionamiento del contrato.*
- El postor que goce de alguna exoneración legal, debe indicar que su oferta no incluye el tributo materia de la exoneración, debiendo incluir el siguiente texto:*

Mi oferta no incluye [CONSIGNAR EL TRIBUTO MATERIA DE LA EXONERACIÓN].

Importante para la Entidad

- En caso de procedimientos según relación de ítems, consignar lo siguiente:
"El postor debe presentar el precio de su oferta en documentos independientes, en los ítems que se presente".*
- En caso de contrataciones que conlleven la ejecución de prestaciones accesorias, consignar lo siguiente:
"El postor debe detallar en el precio de su oferta, el monto correspondiente a la prestación principal y las prestaciones accesorias".*

Incluir o eliminar, según corresponda

Importante para la Entidad

En caso de la prestación de servicios bajo el esquema mixto de suma alzada y precios unitarios incluir el siguiente anexo:

Esta nota deberá ser eliminada una vez culminada la elaboración de las bases

ANEXO N° 6

PRECIO DE LA OFERTA

ÍTEM N° [INDICAR NÚMERO]

Señores

COMITÉ DE SELECCIÓN

CONCURSO PÚBLICO N° [CONSIGNAR NOMENCLATURA DEL PROCEDIMIENTO]

Presente.-

Es grato dirigirme a usted, para hacer de su conocimiento que, de acuerdo con las bases, mi oferta es la siguiente:

OFERTA A PRECIOS UNITARIOS DE LOS COMPONENTES SIGUIENTES:

CONCEPTO	CANTIDAD	PRECIO UNITARIO	COSTO
Monto del componente a precios unitarios			

OFERTA A SUMA ALZADA DE LOS COMPONENTES SIGUIENTES:

CONCEPTO	PRECIO TOTAL
Monto del componente a suma alzada	

Monto total de la oferta	
---------------------------------	--

El precio de la oferta [CONSIGNAR LA MONEDA DE LA CONVOCATORIA] incluye todos los tributos, seguros, transporte, inspecciones, pruebas y, de ser el caso, los costos laborales conforme a la legislación vigente, así como cualquier otro concepto que pueda tener incidencia sobre el costo del servicio a contratar; excepto la de aquellos postores que gocen de alguna exoneración legal, no incluirán en el precio de su oferta los tributos respectivos.

[CONSIGNAR CIUDAD Y FECHA]

.....
**Firma, Nombres y Apellidos del postor o
Representante legal o común, según corresponda**

Importante

- *El postor debe consignar en su oferta los precios unitarios de los componentes previstos para este sistema en el presente anexo y por un monto fijo integral de los componentes previstos a suma alzada.*
- *El postor que goce de alguna exoneración legal, debe indicar que su oferta no incluye el tributo materia de la exoneración, debiendo incluir el siguiente texto:*

Mi oferta no incluye [CONSIGNAR EL TRIBUTO MATERIA DE LA EXONERACIÓN].

Importante para la Entidad

- *En caso de procedimientos según relación de ítems, consignar lo siguiente:
“El postor debe presentar el precio de su oferta en forma independiente, en los ítems que se presente”.*
- *En caso de contrataciones que conlleven la ejecución de prestaciones accesorias, consignar lo siguiente:
“El postor debe detallar en el precio de su oferta, el monto correspondiente a la prestación principal y las prestaciones accesorias”.*

Incluir las disposiciones, según corresponda. Una vez culminada la elaboración de las bases, las notas que no se incorporen deben ser eliminadas.

Importante para la Entidad

Si durante la fase de actos preparatorios, las Entidades advierten que es posible la participación de proveedores que gozan del beneficio de la exoneración del IGV prevista en la Ley N° 27037, Ley de Promoción de la Inversión en la Amazonía, incluir el siguiente anexo:

Esta nota deberá ser eliminada una vez culminada la elaboración de las bases

ANEXO N° 7

DECLARACIÓN JURADA DE CUMPLIMIENTO DE CONDICIONES PARA LA APLICACIÓN DE LA EXONERACIÓN DEL IGV

Señores

COMITÉ DE SELECCIÓN

CONCURSO PÚBLICO N° [CONSIGNAR NOMENCLATURA DEL PROCEDIMIENTO]

Presente.-

Mediante el presente el suscrito, postor y/o Representante Legal de [CONSIGNAR EN CASO DE SER PERSONA JURÍDICA], declaro bajo juramento que gozo del beneficio de la exoneración del IGV previsto en la Ley N° 27037, Ley de Promoción de la Inversión en la Amazonía, dado que cumplo con las condiciones siguientes:

- 1.- Que el domicilio fiscal de la empresa⁵⁹ se encuentra ubicada en la Amazonía y coincide con el lugar establecido como sede central (donde tiene su administración y lleva su contabilidad);
- 2.- Que la empresa se encuentra inscrita en las Oficinas Registrales de la Amazonía (exigible en caso de personas jurídicas);
- 3.- Que, al menos el setenta por ciento (70%) de los activos fijos de la empresa se encuentran en la Amazonía; y
- 4.- Que la empresa no presta servicios fuera de la Amazonía.

[CONSIGNAR CIUDAD Y FECHA]

.....
Firma, Nombres y Apellidos del postor o Representante legal, según corresponda

Importante

Cuando se trate de consorcios, esta declaración jurada será presentada por cada uno de los integrantes del consorcio, salvo que se trate de consorcios con contabilidad independiente, en cuyo caso debe ser suscrita por el representante común, debiendo indicar su condición de consorcio con contabilidad independiente y el número de RUC del consorcio.

⁵⁹ En el artículo 1 del "Reglamento de las Disposiciones Tributarias contenidas en la Ley de Promoción de la Inversión en la Amazonía" se define como "empresa" a las "Personas naturales, sociedades conyugales, sucesiones indivisas y personas consideradas jurídicas por la Ley del Impuesto a la Renta, generadoras de rentas de tercera categoría, ubicadas en la Amazonía. Las sociedades conyugales son aquéllas que ejerzan la opción prevista en el Artículo 16 de la Ley del Impuesto a la Renta."

ANEXO N° 8

EXPERIENCIA DEL POSTOR EN LA ESPECIALIDAD

Señores
COMITÉ DE SELECCIÓN
CONCURSO PÚBLICO N° [CONSIGNAR NOMENCLATURA DEL PROCEDIMIENTO]
Presente.-

Mediante el presente, el suscrito detalla la siguiente EXPERIENCIA EN LA ESPECIALIDAD:

Nº	CLIENTE	OBJETO DEL CONTRATO	Nº CONTRATO / O/S / COMPROBANTE DE PAGO	FECHA DEL CONTRATO O CP ⁶⁰	FECHA DE LA CONFORMIDAD DE SER EL CASO ⁶¹	EXPERIENCIA PROVENIENTE ⁶² DE:	MONEDA	IMPORTE ⁶³	TIPO DE CAMBIO VENTA ⁶⁴	MONTO FACTURADO ACUMULADO ⁶⁵
1										
2										
3										
4										

⁶⁰ Se refiere a la fecha de suscripción del contrato, de la emisión de la Orden de Servicios o de cancelación del comprobante de pago, según corresponda.

⁶¹ Únicamente, cuando la fecha del perfeccionamiento del contrato, sea previa a los ocho (8) años anteriores a la fecha de presentación de ofertas, caso en el cual el postor debe acreditar que la conformidad se emitió dentro de dicho periodo.

⁶² Si el titular de la experiencia no es el postor, consignar si dicha experiencia corresponde a la matriz en caso que el postor sea sucursal, o fue transmitida por reorganización societaria, debiendo acompañar la documentación sustentatoria correspondiente. Al respecto, según la Opinión N° 216-2017/DTN “Considerando que la sociedad matriz y la sucursal constituyen la misma persona jurídica, la sucursal puede acreditar como suya la experiencia de su matriz”. Del mismo modo, según lo previsto en la Opinión N° 010-2013/DTN, “... en una operación de reorganización societaria que comprende tanto una fusión como una escisión, la sociedad resultante podrá acreditar como suya la experiencia de la sociedad incorporada o absorbida, que se extingue producto de la fusión; asimismo, si en virtud de la escisión se transfiere un bloque patrimonial consistente en una línea de negocio completa, la sociedad resultante podrá acreditar como suya la experiencia de la sociedad escindida, correspondiente a la línea de negocio transmitida. De esta manera, la sociedad resultante podrá emplear la experiencia transmitida, como consecuencia de la reorganización societaria antes descrita, en los futuros procesos de selección en los que participe”.

⁶³ Se refiere al monto del contrato ejecutado incluido adicionales y reducciones, de ser el caso.

⁶⁴ El tipo de cambio venta debe corresponder al publicado por la SBS correspondiente a la fecha de suscripción del contrato, de la emisión de la Orden de Servicios o de cancelación del comprobante de pago, según corresponda.

⁶⁵ Consignar en la moneda establecida en las bases.

Nº	CLIENTE	OBJETO DEL CONTRATO	Nº CONTRATO / O/S / COMPROBANTE DE PAGO	FECHA DEL CONTRATO O CP ⁶⁰	FECHA DE LA CONFORMIDAD DE SER EL CASO ⁶¹	EXPERIENCIA PROVENIENTE ⁶² DE:	MONEDA	IMPORTE ⁶³	TIPO DE CAMBIO VENTA ⁶⁴	MONTO FACTURADO ACUMULADO ⁶⁵
5										
6										
7										
8										
9										
10										
	...									
20										
TOTAL										

[CONSIGNAR CIUDAD Y FECHA]

.....
Firma, Nombres y Apellidos del postor o
Representante legal o común, según corresponda

ANEXO Nº 9

DECLARACIÓN JURADA (NUMERAL 49.4 DEL ARTÍCULO 49 DEL REGLAMENTO)

Señores

COMITÉ DE SELECCIÓN

CONCURSO PÚBLICO Nº [CONSIGNAR NOMENCLATURA DEL PROCEDIMIENTO]

Presente.-

Mediante el presente el suscrito, postor y/o Representante Legal de [CONSIGNAR EN CASO DE SER PERSONA JURÍDICA], declaro que la experiencia que acredito de la empresa [CONSIGNAR LA DENOMINACIÓN DE LA PERSONA JURÍDICA] como consecuencia de una reorganización societaria, no se encuentra en el supuesto establecido en el numeral 49.4 del artículo 49 del Reglamento.

[CONSIGNAR CIUDAD Y FECHA]

.....
**Firma, Nombres y Apellidos del postor o
Representante legal, según corresponda**

Importante

A efectos de cautelar la veracidad de esta declaración, el postor puede verificar la información de la Relación de Proveedores Sancionados por el Tribunal de Contrataciones del Estado con Sanción Vigente en <http://portal.osce.gob.pe/rnp/content/relación-de-proveedores-sancionados>.

También le asiste dicha facultad al órgano encargado de las contrataciones o al órgano de la Entidad al que se le haya asignado la función de verificación de la oferta presentada por el postor ganador de la buena pro.

Importante para la Entidad

En el caso de procedimientos por relación de ítems cuando la contratación del servicio va a ser prestado fuera de la provincia de Lima y Callao y el monto del valor referencial de algún ítem no supere los doscientos mil Soles (S/ 200,000.00) debe considerarse el siguiente anexo:

Esta nota deberá ser eliminada una vez culminada la elaboración de las bases.

ANEXO Nº 10

SOLICITUD DE BONIFICACIÓN DEL DIEZ POR CIENTO (10%) POR SERVICIOS PRESTADOS FUERA DE LA PROVINCIA DE LIMA Y CALLAO
(DE SER EL CASO, SOLO PRESENTAR ESTA SOLICITUD EN EL ÍTEM [CONSIGNAR EL N° DEL ÍTEM O ÍTEMS CUYO VALOR REFERENCIAL NO SUPERA LOS DOSCIENTOS MIL SOLES (S/ 200,000.00)])

Señores

COMITÉ DE SELECCIÓN

CONCURSO PÚBLICO Nº [CONSIGNAR NOMENCLATURA DEL PROCEDIMIENTO]

Presente.-

Mediante el presente el suscrito, postor y/o Representante Legal de [CONSIGNAR EN CASO DE SER PERSONA JURÍDICA], solicito la asignación de la bonificación del diez por ciento (10%) sobre el puntaje total en [CONSIGNAR EL ÍTEM O ÍTEMS, SEGÚN CORRESPONDA, EN LOS QUE SE SOLICITA LA BONIFICACIÓN] debido a que el domicilio de mi representada se encuentra ubicado en la provincia o provincia colindante donde se ejecuta la prestación.

[CONSIGNAR CIUDAD Y FECHA]

.....
Firma, Nombres y Apellidos del postor o Representante legal, según corresponda

Importante

- *Para asignar la bonificación, el comité de selección, verifica el domicilio consignado por el postor en el Registro Nacional de Proveedores (RNP).*
- *Para que el postor pueda acceder a la bonificación, debe cumplir con las condiciones establecidas en el literal f) del artículo 50 del Reglamento.*

Importante

Cuando se trate de consorcios, la declaración jurada es la siguiente:

ANEXO Nº 10

SOLICITUD DE BONIFICACIÓN DEL DIEZ POR CIENTO (10%) POR SERVICIOS PRESTADOS FUERA DE LA PROVINCIA DE LIMA Y CALLAO
(DE SER EL CASO, SOLO PRESENTAR ESTA SOLICITUD EN EL ÍTEM [CONSIGNAR EL Nº DEL ÍTEM O ÍTEMS CUYO VALOR REFERENCIAL NO SUPERA LOS DOSCIENTOS MIL SOLES (S/ 200,000.00)])

Señores

COMITÉ DE SELECCIÓN

CONCURSO PÚBLICO Nº [CONSIGNAR NOMENCLATURA DEL PROCEDIMIENTO]

Presente.-

Mediante el presente el que se suscribe, [...], representante común del consorcio [CONSIGNAR EL NOMBRE DEL CONSORCIO], solicito la asignación de la bonificación del diez por ciento (10%) sobre el puntaje total en [CONSIGNAR EL ÍTEM O ÍTEMS, SEGÚN CORRESPONDA, EN LOS QUE SE SOLICITA LA BONIFICACIÓN] debido a que los domicilios de todos los integrantes del consorcio se encuentran ubicados en la provincia o provincias colindantes donde se ejecuta la prestación.

[CONSIGNAR CIUDAD Y FECHA]

.....
**Firma, Nombres y Apellidos del representante
común del consorcio**

Importante

- *Para asignar la bonificación, el comité de selección, verifica el domicilio consignado de los integrantes del consorcio, en el Registro Nacional de Proveedores (RNP).*
- *Para que un consorcio pueda acceder a la bonificación, cada uno de sus integrantes debe cumplir con las condiciones establecidas en el literal f) del artículo 50 del Reglamento.*

Nota para la Entidad

En el caso de procedimientos por relación de ítems cuando el monto del valor estimado de algún ítem corresponda a una Adjudicación Simplificada, se incluye el siguiente anexo:

Esta nota deberá ser eliminada una vez culminada la elaboración de las bases

ANEXO Nº 11

SOLICITUD DE BONIFICACIÓN DEL CINCO POR CIENTO (5%) POR TENER LA CONDICIÓN DE MICRO Y PEQUEÑA EMPRESA ITEM [CONSIGNAR EL N° DEL ÍTEM O ÍTEMS CUYO VALOR ESTIMADO CORRESPONDE A UNA AS])

Señores

COMITÉ DE SELECCIÓN

CONCURSO PÚBLICO Nº [CONSIGNAR NOMENCLATURA DEL PROCEDIMIENTO]

Presente.-

Mediante el presente el suscrito, postor y/o Representante legal de [CONSIGNAR EN CASO DE SER PERSONA JURÍDICA], solicito la asignación de la bonificación del cinco por ciento (5%) sobre el puntaje total obtenido, debido a que mi representada cuenta con la condición de micro y pequeña empresa.

[CONSIGNAR CIUDAD Y FECHA]

.....
Firma, Nombres y Apellidos del postor o Representante legal o común, según corresponda

Importante

- Para asignar la bonificación, el órgano encargado de las contrataciones o comité de selección, según corresponda, verifica la página web del Ministerio de Trabajo y Promoción del Empleo en la sección consulta de empresas acreditadas en el REMYPE en el link <http://www2.trabajo.gob.pe/servicios-en-linea-2-2/>.
- Para que un consorcio pueda acceder a la bonificación, cada uno de sus integrantes debe cumplir con la condición de micro y pequeña empresa.

ANEXO Nº 12

**AUTORIZACIÓN DE NOTIFICACIÓN DE LA DECISIÓN DE LA ENTIDAD SOBRE LA
SOLICITUD DE AMPLIACIÓN DE PLAZO MEDIANTE MEDIOS ELECTRÓNICOS DE
COMUNICACIÓN**

(DOCUMENTO A PRESENTAR EN EL PERFECCIONAMIENTO DEL CONTRATO)

Señores

COMITÉ DE SELECCIÓN

CONCURSO PÚBLICO Nº [CONSIGNAR NOMENCLATURA DEL PROCEDIMIENTO]

Presente.-

El que se suscribe, [.....], postor adjudicado y/o Representante Legal de [CONSIGNAR EN CASO DE SER PERSONA JURÍDICA], identificado con [CONSIGNAR TIPO DE DOCUMENTO DE IDENTIDAD] Nº [CONSIGNAR NÚMERO DE DOCUMENTO DE IDENTIDAD], autorizo que durante la ejecución del contrato se me notifique al correo electrónico [INDICAR EL CORREO ELECTRÓNICO] lo siguiente:

✓ Notificación de la decisión de la Entidad respecto a la solicitud de ampliación de plazo.

[CONSIGNAR CIUDAD Y FECHA]

.....
**Firma, Nombres y Apellidos del postor o
Representante legal o común, según
corresponda**

Importante

La notificación de la decisión de la Entidad respecto a la solicitud de ampliación de plazo se efectúa por medios electrónicos de comunicación, siempre que se cuente con la autorización correspondiente y sea posible obtener un acuse de recibo a través del mecanismo utilizado.