

APÉNDICE 9

PROCEDIMIENTO VIGILANCIA MÉDICA DE CONTRATISTA EN ZONA INDUSTRIAL

	MANUAL DE PROCEDIMIENTOS DE PETROPERÚ	CÓDIGO PROA1-401
	VIGILANCIA MÉDICA DE CONTRATISTA EN ZONA INDUSTRIAL	PROCEDIMIENTO
	GERENCIA GESTIÓN DE PERSONAS Gerencia Departamento Cultura y Bienestar	Versión: v. 0 Página: 1 de 12

I. OBJETIVO

Establecer las actividades de la vigilancia médica de las empresas contratistas en zona industrial de PETROPERÚ, asegurando la aptitud médica ocupacional, la atención de primeros auxilios y la prevención en medicina ocupacional.

II. BASE NORMATIVA

- Ley N° 26842 – Ley General de Salud.
- Ley N° 29783 – Ley de Seguridad y Salud en el Trabajo y sus modificatorias.
- D.S. N° 005-2012-TR – Reglamento de la Ley 29783 y sus modificatorias.
- D.S. N° 043-2007-EM – Reglamento de Seguridad para las Actividades de Hidrocarburos.
- R.M. N° 480-2008/MINSA – Listado de Enfermedades Profesionales y su modificatoria.
- R.M. N° 312-2011/MINSA – Protocolos de Exámenes Médicos Ocupacionales y Guías Diagnósticas de los Exámenes Médicos Obligatorios por Actividad y sus modificatorias.
- D.L. N° 1499 – Establece medidas para garantizar y fiscalizar la protección de los derechos socio laborales de los/las trabajadores/as en el marco de la emergencia sanitaria por el COVID-19.
- R.M. N° 972-2020/MINSA - Lineamientos para la vigilancia, prevención y control de la salud de los trabajadores con riesgo de exposición a SARS-CoV-2.
- Política Integrada de Gestión de Calidad, Ambiente, Seguridad y Salud en el Trabajo PETROPERÚ.
- Manual Corporativo de Seguridad, Salud y Protección Ambiental para Contratistas PETROPERÚ.
- LINA1-073 – Medidas y Acciones para el personal que retorne a laborar en forma presencial a PETROPERU.

III. ALCANCE Y RESPONSABILIDADES

Aplicable para la Empresa Contratista con contrato vigente en las zonas industriales de PETROPERÚ en materia de salud en el trabajo, siendo la Jefatura Servicios Médicos la responsable de administrar dicho procedimiento.

GERENCIA GESTIÓN DE PERSONAS

- a) Aprueba el procedimiento de Vigilancia Médica del Contratista en zona industrial.

GERENCIA DEPARTAMENTO CULTURA Y BIENESTAR

- a) Revisa el procedimiento de Vigilancia Médica del Contratista en zona industrial.

JEFATURA SERVICIOS MEDICOS

- a) Elabora procedimiento de Vigilancia Médica del Contratista en Zona Industrial.
b) Consolida información corporativa de la vigilancia médica del contratista en zona industrial.

MEDICO MEDICINA OCUPACIONAL

- a) Gestiona la verificación de la aptitud médica y vacunación ocupacional del Contratista de la Operación.
b) Apoya en la atención de primeros auxilios del Contratista de la Operación.
c) Contribuye en la capacitación complementaria en salud del Contratista de la Operación.
d) Reporta los resultados estadísticos de vigilancia médica del Contratista en zona industrial.

Revisión 1	Revisión 2	Revisión 3	Aprobado
ESTE DOCUMENTO HA SIDO PREPARADO PARA USO EXCLUSIVO DE PETROPERU S.A. No debe ser reproducido sin autorización expresa de PETROPERU S.A.			Fecha:

	MANUAL DE PROCEDIMIENTOS DE PETROPERÚ	CÓDIGO PROA1-401
	VIGILANCIA MÉDICA DE CONTRATISTA EN ZONA INDUSTRIAL	PROCEDIMIENTO
	GERENCIA GESTIÓN DE PERSONAS Gerencia Departamento Cultura y Bienestar	Versión: v. 0 Página: 2 de 12

ADMINISTRADOR DE CONTRATO

- Solicita el asesoramiento para gestionar la vigilancia médica del Contratista.
- Revisa el procedimiento de atención de emergencia, urgencia médica o accidente del Contratista, incluye el botiquín de primeros auxilios y equipos de abordaje de emergencia.
- Asegura que el Seguro Complementario de Trabajo de Riesgo cobertura la atención de salud por accidente de trabajo de Contratista.
- Recibe el informe de vigilancia de la salud de los trabajadores del Contratista.
- Asegura el cumplimiento de las normas establecidas por la Empresa en materia de seguridad, salud y protección ambiental para el Contratista y normas legales vigentes.

CONTRATISTA

- Facilita la información requerida por el administrador de contrato para el cumplimiento de las actividades de la vigilancia médica ocupacional.
- Implementa brigada de primeros auxilios, botiquín de primeros auxilios e implementos para abordaje de emergencia en labores de alto riesgo.
- Asegura participación del trabajador en las actividades de vigilancia médica ocupacional.
- Activa el Seguro Complementario de Trabajo de Riesgo para la atención de salud por accidente de trabajo.
- Cumple con las exigencias de la normativa de en materia de seguridad, salud y protección ambiental para contratista de PETROPERÚ y normas legales vigentes.

IV. DEFINICIONES

Administrador de Contrato: Denominación de dependencia organizativa de PETROPERÚ que gestiona todos los aspectos relacionados con el contrato o servicio del Contratista.

Certificado Aptitud Médica Ocupacional (CAMO): Documento médico emitido por IPRESS acreditada como Servicios de Salud Ocupacional y determina la condición de salud para el trabajo de un trabajador.

Contratista: Persona natural o jurídica, legalmente constituida, que celebra un contrato con PETROPERÚ, de conformidad con su Reglamento de Contrataciones. En caso de subcontratar, es total responsabilidad del Contratista el cumplimiento en materia seguridad y salud en el trabajo.

Enfermedad Profesional: Daño a la salud contraída como resultado de exposición a factores de riesgos ocupacionales inherentes a actividad laboral, y de carácter legal.

Factor Riesgo Ocupacional: Agente de naturaleza física, química, biológica o aquellas resultantes de la interacción entre el trabajador y su ambiente laboral, tales como psicológicas y ergonómicas, que pueden causar daño a la salud.

IPERC: Identificación de Peligros, Evaluación de Riesgos y Determinación de Controles.

IPRESS: Institución Prestadora de Servicios de Salud.

JSME: Jefatura Servicios Médicos.

Lesión: Alteración física u orgánica que afecta al trabajador como consecuencia de un accidente o enfermedad.

MINSA: Ministerio de Salud.

SCTR-S: Seguro Complementario de Trabajo de Riesgo de Salud.

Tópico de Primeros Auxilios PETROPERÚ (TPA): Recinto que cuenta con personal de salud y equipo de diagnóstico básico, instrumental para cirugía menor, medicinas y materiales de curación, destinado para atención médica de tipo preventiva, promocional, accidental, urgencia y emergencia médica, en donde se realiza la atención de salud. Ubicada en zona industrial de refinería.

Revisión 1	Revisión 2	Revisión 3	Aprobado
ESTE DOCUMENTO HA SIDO PREPARADO PARA USO EXCLUSIVO DE PETROPERU S.A. No debe ser reproducido sin autorización expresa de PETROPERU S.A.			Fecha:

	MANUAL DE PROCEDIMIENTOS DE PETROPERÚ	CÓDIGO PROA1-401
	VIGILANCIA MÉDICA DE CONTRATISTA EN ZONA INDUSTRIAL	PROCEDIMIENTO
	GERENCIA GESTIÓN DE PERSONAS Gerencia Departamento Cultura y Bienestar	Versión: v. 0 Página: 3 de 12

Vacunación Ocupacional: Aplicación de diversas vacunas que están orientadas a proteger al trabajador del riesgo biológico de infecciones en el lugar de trabajo.

Vigilancia Médica del Contratista: Proceso sistemático de vigilancia ocupacional de la salud de los trabajadores contratistas, mediante recolección de información, análisis sistemático que abarca las aptitudes médicas ocupacionales, atención y prevención de salud.

Zona Industrial: Áreas de trabajos operativos que tienen alto riesgo ocupacional y están bajo la cobertura del Seguro Complementario de Trabajo de Riesgo Salud y Pensión.

V. REQUISITOS DEL DOCUMENTO

- Solicitud de Ingreso de Personal del Contratista.
- Certificado Aptitud Médica Ocupacional del Contratista.
- Carné de Vacunación del Contratista.
- Procedimiento de Atención de Emergencia, Urgencia médica o Accidente del Contratista.
- Póliza del Seguro Complementario de Trabajo de Riesgo.
- Plan para la Vigilancia, Prevención y Control del COVID-19 en PETROPERÚ.

VI. DESARROLLO DEL DOCUMENTO

La Vigilancia Médica de Contratista está dirigida a la preservar la salud de los trabajadores que se encuentran cobaturados con el Seguro Complementario de Trabajo de Riesgo, mediante las acciones de prevención ocupacional y la atención de primeros auxilios por enfermedad o accidente, con el fin de mitigar los factores de riesgos ocupacionales asociadas a los servicios prestados por el Contratista en las instalaciones de zona industrial de la Empresa.

6.1 PREVENCIÓN OCUPACIONAL DEL CONTRATISTA

A. De la Aptitud Médica Ocupacional

- A.1** El Administrador de Contrato tramita el ingreso del personal del Contratista a las instalaciones de zona industrial de la Empresa previo al inicio del servicio en las dependencias encargadas de la seguridad y salud en el trabajo de la Operación.
- A.2** Recibe la notificación del Administrador de Contrato con la relación de trabajadores del Contratista, adjuntando los CAMO en original y copia simple, con el fin de revisar los registros contenidos en el CAMO, verificando los siguientes registros:
- a) Acreditación vigente de la IPRESS como Entidad de Servicios de Salud Ocupacional que emite el CAMO.
 - b) Registro de Identificación del trabajador contratista.
 - c) Fecha de Emisión del CAMO por la Entidad de Servicios de Salud Ocupacional.
 - d) Resultado de la aptitud del CAMO emitido, incluido el Factor y Grupo Sanguíneo, especialmente en examen de preempleo.
- A.3** Se admite solamente el CAMO en condición de “APTO”, procediéndose al Registro de CAMO del Contratista (**Anexo 1**) y visado de la notificación del Administrador de Contrato; y con ello, el Administrador de Contrato continua con los trámites para el ingreso del personal contratista a su cargo.
- A.4** El CAMO en condición de “APTO CON RESTRICCIÓN”, el Administrador de Contrato solicita al Médico Medicina Ocupacional de JSME la revisión de la aptitud médica, adjuntando informe médico elaborado por la Entidad de Servicios de Salud Ocupacional o Servicio de Salud Ocupacional del Contratista y Matriz IPERC del Contratista, solo en

Revisión 1	Revisión 2	Revisión 3	Aprobado
ESTE DOCUMENTO HA SIDO PREPARADO PARA USO EXCLUSIVO DE PETROPERU S.A. No debe ser reproducido sin autorización expresa de PETROPERU S.A.			Fecha:

	MANUAL DE PROCEDIMIENTOS DE PETROPERÚ	CÓDIGO PROA1-401
	VIGILANCIA MÉDICA DE CONTRATISTA EN ZONA INDUSTRIAL	PROCEDIMIENTO
	GERENCIA GESTIÓN DE PERSONAS Gerencia Departamento Cultura y Bienestar	Versión: v. 0 Página: 4 de 12

las situaciones que el trabajador es considerado personal indispensable e insustituible para el servicio encomendado.

- A.5** La JSME lleva el control de la información del CAMO del trabajador contratista. La validez del CAMO es de uno (01) año, a partir de la fecha de su emisión. No se admite el CAMO en condición de “NO APTO”.

B. Del Carné de Vacunación del Contratista

- B.1** El Carné de Vacunación debe ser emitido en el centro vacunatorio autorizado por el MINSA y refrendado por el Servicio de Salud Ocupacional del Contratista. Para ello, JSME determina el esquema de vacunación ocupacional estándar. (**Anexo 2**)
- B.2** La JSME dentro del marco de prevención ocupacional verifica la calidad del registro el Carné de Vacunación del trabajador y de estar incompletos o incorrectos se informa al administrador del contrato para su corrección.
- B.3** La JSME registra los datos del carné de vacunación en el Formato de Registro de Vacunación Ocupacional del Contratista. (**Anexo 3**)

C. De la Vigilancia de la Emergencia Sanitaria COVID-19 del Contratista

- C.1** El Contratista cumple con las exigencias sanitarias exigidas en su Plan para la Vigilancia, Prevención y Control del COVID-19 en el Trabajo presentado a la autoridad de salud y que son verificadas por el Administrador de Contrato. Asimismo, el Administrador de Contrato verifica y exigen el cumplimiento de las medidas de seguridad y salud en el trabajo contra el COVID-19 establecidos en el Plan para la Vigilancia, Prevención y Control de la COVID-19 en PETROPERU.
- C.2** Durante la emergencia sanitaria del COVID-19, el Contratista informa al Administrador de Contrato la relación de personal considerado grupo de riesgo COVID-19 y dicha información es remitida a JSME.
- C.3** Durante la emergencia sanitaria del COVID-19, el personal de salud de JSME, realiza la verificación de los resultados de pruebas diagnósticas del COVID-19, Declaración Jurada Electrónica de Salud COVID-19, Constancia de Cuarentena COVID-19 y el Alta Epidemiológica COVID-19 del trabajador contratista, en caso no tener los registros adecuados no se admite el ingreso a las instalaciones de la Operación.

D. Del Pase Médico del Contratista de Oleoducto

- D.1** En las instalaciones del Oleoducto Norperuano, JSME gestiona el Pase Médico. Se verifica la información de salud presentada por el Contratista y de estar conforme se expide la autorización del Pase Médico de Contratista.
- D.2** La JSME revisa el CAMO válido y Declaración Jurada de Salud del trabajador contratista, en caso de evidenciar condiciones de restricción no emite el citado Pase.
- D.3** Adicionalmente, la JSME revisa el Carné de Vacunación del trabajador contratista, en caso no tener los registros de vacunación al día no se emite el Pase Médico.
- D.4** Durante la emergencia sanitaria del COVID-19, el personal de salud asignado en el Oleoducto Norperuano de JSME, realiza acciones de verificación de resultados de pruebas diagnósticas del COVID-19, Declaración Jurada Electrónica de Salud COVID-19, Constancia de Cuarentena COVID-19 y el Alta Epidemiológica COVID-19 del trabajador contratista, en caso no tener los registros adecuados no se admite el ingreso a las instalaciones de la Operación.

Revisión 1	Revisión 2	Revisión 3	Aprobado
ESTE DOCUMENTO HA SIDO PREPARADO PARA USO EXCLUSIVO DE PETROPERU S.A. No debe ser reproducido sin autorización expresa de PETROPERU S.A.			Fecha:

	MANUAL DE PROCEDIMIENTOS DE PETROPERÚ	CÓDIGO PROA1-401
	VIGILANCIA MÉDICA DE CONTRATISTA EN ZONA INDUSTRIAL	PROCEDIMIENTO
	GERENCIA GESTIÓN DE PERSONAS Gerencia Departamento Cultura y Bienestar	Versión: v. 0 Página: 5 de 12

E. De la Educación en Salud del Contratista

- E.1** Dentro de las actividades de educación en salud de la dependencia organizativa de PETROPERÚ, en su condición de administrador de contrato, incluye al trabajador contratista para que participe de las capacitaciones programadas en dichas áreas de trabajo, como parte del proceso de educación del personal en materia de salud.
- E.2** En caso de que el Administrador de Contrato considere pertinente capacitación por un factor de riesgo ocupacional o peligro identificado en las actividades inherentes del Contratista y que no se encuentra desarrollada en el Programa de Capacitación del Contratista, coordina con JSME para que refuerce la educación en salud, siendo dictada la capacitación por personal de salud competente en materia de medicina ocupacional y se hace entrega de material didáctico.

6.2 ATENCIÓN DE PRIMEROS AUXILIOS EN INSTALACIONES DE LA EMPRESA

- A.1** En instalaciones de PETROPERÚ que cuenten con TPA, se brinda atención de primeros auxilios, sin cargos al Contratista, previa identificación de la condición de salud del trabajador contratista a través del Triage, y de ser necesario, colabora en el traslado a la IPRESS indicada por el Contratista. Se registra la atención.
- A.2** En caso de atención por enfermedad común, el TPA oferta tratamiento sintomático, de corta duración. Asimismo, en caso de emergencia o urgencia médica se brinda el manejo básico de primeros auxilios, y de ser necesario, se colabora con el traslado del paciente para diagnóstico y tratamiento definitivo en la IPRESS designada por el Contratista, según el procedimiento de atención de emergencia, urgencia médica o accidente del Contratista.
- A.3** En caso de accidente de trabajo del trabajador contratista, el Contratista avisa de inmediato al Administrador de Contrato y dependencia encargada de Seguridad de PETROPERÚ, registra el accidente y deriva al citado trabajador al TPA para realizar la valoración de la lesión, la atención de primeros auxilios, y de ser necesario, se colabora con el traslado a IPRESS del SCTR-S designado por el Contratista, según dispone su procedimiento de atención de emergencia, urgencia médica o accidente del Contratista. El Contratista debe evidenciar la atención de salud bajo la cobertura SCTR-S al Administrador de Contrato, como parte de la información para la elaboración de los Informes Preliminar de Accidente y Final de Investigación de Accidente.
- A.4** Aquel Contratista que preste servicio en las instalaciones de PETROPERÚ de zona industrial, debe tener personal para la atención de primeros auxilios e implementos para el abordaje de emergencia y/o atención de primeros auxilios del Contratista, y el Administrador de Contrato debe asegurar su cumplimiento. La JSME brinda el apoyo en la atención de primeros auxilios; de requerir traslado de emergencia o urgencia por enfermedad o accidente del trabajador contratista, se procede con lo señalado en su procedimiento de atención de emergencia, urgencia médica o accidente del Contratista.
- A.5** Aquel Contratista que preste servicio en las instalaciones de PETROPERÚ en áreas administrativas, debe tener personal para la atención de primeros auxilios y se encuentra bajo la supervisión del Administrador de Contrato. La JSME brinda el apoyo en la atención de primeros auxilios y de requerir traslado de emergencia o urgencia, por enfermedad o accidente del trabajador contratista, se actúa de acuerdo con lo señalado en su procedimiento de atención de emergencia, urgencia médica o accidente del Contratista.

6.3 REPORTE DE LA VIGILANCIA MEDICA OCUPACIONAL

- A.1** El Contratista presenta al término del periodo de gestión de seguridad y salud en el trabajo, presenta al Administrador de Contrato el informe de Vigilancia de la Salud de los

Revisión 1	Revisión 2	Revisión 3	Aprobado
ESTE DOCUMENTO HA SIDO PREPARADO PARA USO EXCLUSIVO DE PETROPERU S.A. No debe ser reproducido sin autorización expresa de PETROPERU S.A.			Fecha:

	MANUAL DE PROCEDIMIENTOS DE PETROPERÚ	CÓDIGO PROA1-401
	VIGILANCIA MÉDICA DE CONTRATISTA EN ZONA INDUSTRIAL	PROCEDIMIENTO
	GERENCIA GESTIÓN DE PERSONAS Gerencia Departamento Cultura y Bienestar	Versión: v. 0 Página: 6 de 12

Trabajadores a la autoridad de salud, según dispone las normas de seguridad y salud en el trabajo, con el fin de asegurar el cumplimiento de la vigilancia médica del Contratista.

- A.2** El Médico Medicina Ocupacional de JSME reporta las estadísticas de las atenciones de salud, las charlas de salud brindadas, vigilancia médica del COVID-19 y de prevención ocupacional del Contratista de la Operación. (**Anexo 4**)
- A.3** La JSME consolida la información corporativa de la vigilancia médica ocupacional del contratista en zona industrial.

VII. DOCUMENTOS GENERADOS

Documento 1: Registro del Certificado de Aptitud Médica Ocupacional.

Documento 2: Registro de Vacunas Ocupacionales.

Documento 3: Pase Médico para Contratista de Oleoducto.

Documento 4: Reporte Estadístico de Vigilancia Médica del Contratista.

VIII. RECOMENDACIONES O PRECISIONES

- La Jefatura Gestión de Personas Talara tiene las mismas responsabilidades de la Jefatura Servicios Médicos, para la vigilancia médica del contratista en zona industrial en su ámbito de influencia (Talara), respaldado por el Médico Medicina Ocupacional asignado a su jefatura.
- La JSME adopta medidas necesarias para proteger la intimidad de los trabajadores contratistas y procura que la vigilancia médica no sea utilizada con fines discriminatorios ni de ninguna otra manera perjudicial en el citado trabajador.
- El Contratista, a través de su Servicio de Salud Ocupacional, al detectar enfermedad profesional y/o incapacidad en el trabajador contratista, implementa programa de intervención de vigilancia ocupacional e informa al Administrador de Contrato.
- La higiene ocupacional, las capacitaciones de seguridad y salud en el trabajo y las inspecciones sanitarias de comedores no son competencias de la JSME.
- La vacunación específica de los manipuladores de alimentos debe tener el esquema de vacunación completo antes del inicio del servicio de alimentación de los comedores ubicados en las instalaciones de PETROPERÚ.
- El Contratista que preste servicios en instalaciones No industriales (administrativas) de la Empresa o el Edificio Principal de Lima se hace vigilancia a través de educación y atención de salud y en cuanto al registro de vacunación y aptitud médica ocupacional se realiza a requerimiento del Administrador de Contrato.
- En aquellas zonas de trabajo que no haya personal de JSME, la dependencia organizativa activa su brigada de primeros auxilios para atención de primeros auxilios.
- Fecha de próxima revisión: 30.04.2023 o cuando se realicen cambios en el proceso operativo o de organización.
- Responsable de próxima revisión: Jefatura Servicios Médicos.

IX. CAMBIOS CON RESPECTO A LA VERSION ANTERIOR

9.1 No aplica, por ser la primera versión.

Revisión 1	Revisión 2	Revisión 3	Aprobado
ESTE DOCUMENTO HA SIDO PREPARADO PARA USO EXCLUSIVO DE PETROPERU S.A. No debe ser reproducido sin autorización expresa de PETROPERU S.A.			Fecha:

	MANUAL DE PROCEDIMIENTOS DE PETROPERÚ	CÓDIGO PROA1-401
	VIGILANCIA MÉDICA DE CONTRATISTA EN ZONA INDUSTRIAL	PROCEDIMIENTO Versión: v. 0 Página: 7 de 12
	GERENCIA GESTIÓN DE PERSONAS Gerencia Departamento Cultura y Bienestar	

X. PROCESO AL QUE PERTENECE

Código del Proceso	Nombre del Proceso	Nivel del Proceso
S2.3	Gestión del Personal	1

XI. ANEXOS

- Anexo 1. Registro de Certificado de Aptitud Médica Ocupacional.
- Anexo 2. Relación de Vacunas Ocupacionales.
- Anexo 3. Registro de Vacunación Ocupacional.
- Anexo 4. Reporte Estadístico de Vigilancia Médica del Contratista.
- Anexo 5. Diagrama de Flujo de Procedimiento.

Revisión 1	Revisión 2	Revisión 3	Aprobado
ESTE DOCUMENTO HA SIDO PREPARADO PARA USO EXCLUSIVO DE PETROPERU S.A. No debe ser reproducido sin autorización expresa de PETROPERU S.A.			Fecha:

	MANUAL DE PROCEDIMIENTOS DE PETROPERÚ	CÓDIGO PROA1-401
	VIGILANCIA MÉDICA DE CONTRATISTA EN ZONA INDUSTRIAL	PROCEDIMIENTO Versión: v. 0 Página: 8 de 12
	GERENCIA GESTIÓN DE PERSONAS Gerencia Departamento Cultura y Bienestar	

ANEXO 1: REGISTRO DEL CERTIFICADO DE APTITUD MÉDICA OCUPACIONAL

REGISTRO DE CAMO A CONTRATISTA														
OPERACIÓN:														
Apellidos y Nombres	Documento de Identificación	Empresa Contratista	Información CAMO					Resultados CAMO						
			ESSO	Fecha Emisión	Aptitud	Fecha Vencimiento	Código	Edad	Sexo	G.S.	Alergias	Restricción	Levantamiento Restricción	Recomendaciones

ESSO: Entidad de Servicios de Salud Ocupacional acreditada
G.S.: Grupo Sanguíneo

Revisión 1	Revisión 2	Revisión 3	Aprobado
ESTE DOCUMENTO HA SIDO PREPARADO PARA USO EXCLUSIVO DE PETROPERU S.A. No debe ser reproducido sin autorización expresa de PETROPERU S.A.			Fecha:

	MANUAL DE PROCEDIMIENTOS DE PETROPERÚ	CÓDIGO PROA1-401
	VIGILANCIA MÉDICA DE CONTRATISTA EN ZONA INDUSTRIAL	PROCEDIMIENTO Versión: v. 0 Página: 9 de 12
	GERENCIA GESTIÓN DE PERSONAS Gerencia Departamento Cultura y Bienestar	

ANEXO 2: RELACIÓN DE VACUNAS OCUPACIONALES

Tipo de Vacuna	Oficina Principal	Gerencia Dpto. Refinación Conchán	Gerencia Comercial y Cadena Suministros	Gerencia Dpto. Oleoducto Norperuano	Gerencia Dpto. Refinación Selva	Gerencia Refinería Talara
Antiamarílica (AMA)	—	—	Aplica	Aplica	Aplica	—
Contra Hepatitis B (HvB) (*)	—	Aplica	Aplica	Aplica	Aplica	Aplica
Difteria/Tétano (DT)	—	Aplica	Aplica	Aplica	Aplica	Aplica
Contra Influenza Adulto (IF)	Aplica	Aplica	Aplica	Aplica	Aplica	Aplica
Contra Hepatitis A (HvA)	Aplica (**)	Aplica (**)	Aplica (**)	Aplica (**)	Aplica (**)	Aplica (**)
Contra Fiebre Tifoidea (FT)	Aplica (**)	Aplica (**)	Aplica (**)	Aplica (**)	Aplica (**)	Aplica (**)

(AMA): Aplica en aquellos(as) trabajadores contratistas menores 60 años en solo 01 dosis. En Comercial / Cadena de Suministros / Oleoducto Nor Peruano se autoriza la vacuna si el riesgo biológico existe en el puesto de trabajo.

(HvB): * Aplica en aquellos(as) trabajadores contratistas menores 60 años que conforman solo Brigadas de Primeros Auxilios, Contraincendios, Rescate y Manipuladores de Alimentos. 3 dosis, en ningún caso se reinicia el esquema. En Oleoducto Nor Peruano aplica para todos los trabajadores contratistas.

(DT): Aplica a todos los trabajadores(as) contratistas de áreas operativas. 3 dosis, en ningún caso se reinicia el esquema, solo para trabajadores(as) menores 65 años.

(IF): Aplica a todos los trabajadores(as) contratistas menores 60 años. 1 dosis anual. Trabajador(a) de 60 años o más, según riesgo con comorbilidad determinado por el Servicio Salud Ocupacional del Contratista.

(HvA): ** Solo aplica a trabajadores(as) contratistas de Manipuladores de Alimentos. 2 dosis.

(FT): ** Solo aplica a trabajadores(as) contratistas de Manipuladores de Alimentos. 1 dosis.

Revisión 1	Revisión 2	Revisión 3	Aprobado
ESTE DOCUMENTO HA SIDO PREPARADO PARA USO EXCLUSIVO DE PETROPERU S.A. No debe ser reproducido sin autorización expresa de PETROPERU S.A.			Fecha:

 Petroperú	MANUAL DE PROCEDIMIENTOS DE PETROPERÚ	CÓDIGO PROA1-401
	VIGILANCIA MÉDICA DE CONTRATISTA EN ZONA INDUSTRIAL	PROCEDIMIENTO Versión: v. 0 Página: 11 de 12
	GERENCIA GESTIÓN DE PERSONAS Gerencia Departamento Cultura y Bienestar	

ANEXO 4: REPORTE ESTADÍSTICO DE VIGILANCIA MEDICA DEL CONTRATISTA

REPORTE ESTADÍSTICO DE VIGILANCIA MÉDICA DE CONTRATISTAS																
Operación	Total Pase Médico	Total Declaración Jurada Salud	Total de Vacunas						Total Pruebas Diagnósticas COVID-19	Total Declaración Jurada Electrónica de Salud COVID-19	Total Casos Sospechosos COVID-19	Total Casos Confirmados COVID-19	Total Casos Recuperados COVID-19	Total Charlas de Salud	Total Atenciones de Tópico Primeros Auxilios	Total Registro de Enfermedad Profesional
			AMA	HvB	DT	IF	HvA	FT								
Oficina Principal																
Refinación Conchán																
Refinación Talara																
Refinación Selva																
Refinación Conchán																
Comercial / Cadena Suministros																
Oleoducto Nor Peruano (*)																
(*)= Aplica solo Oleoducto Norperuano AMA=Vacuna Anti amariñica; HvB= Vacuna contra Hepatitis B; DT= Vacuna Difteria/Tetánio; IF=Vacuna Influenza Estacional; HvA= Vacuna contra Hepatitis A; FT= Vacuna contra Fiebre Tifoidea																

Revisión 1	Revisión 2	Revisión 3	Aprobado
ESTE DOCUMENTO HA SIDO PREPARADO PARA USO EXCLUSIVO DE PETROPERU S.A. No debe ser reproducido sin autorización expresa de PETROPERU S.A.			Fecha:

	MANUAL DE PROCEDIMIENTOS DE PETROPERÚ	CÓDIGO PROA1-401
	VIGILANCIA MÉDICA DE CONTRATISTA EN ZONA INDUSTRIAL	PROCEDIMIENTO
	GERENCIA GESTIÓN DE PERSONAS Gerencia Departamento Cultura y Bienestar	Versión: v. 0 Página: 12 de 12

ANEXO 5: DIAGRAMA DE FLUJO DE PROCEDIMIENTO

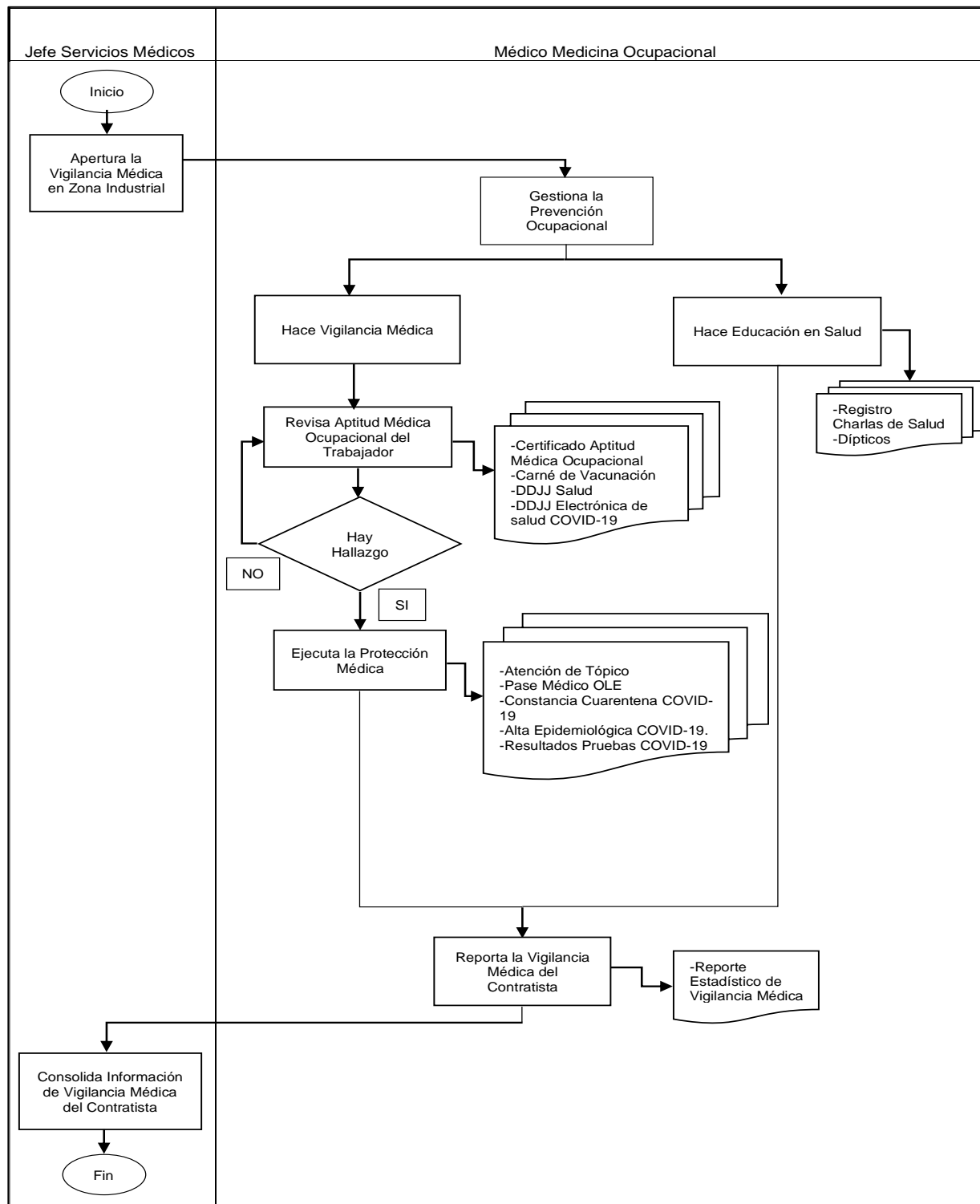

Revisión 1	Revisión 2	Revisión 3	Aprobado
ESTE DOCUMENTO HA SIDO PREPARADO PARA USO EXCLUSIVO DE PETROPERU S.A. No debe ser reproducido sin autorización expresa de PETROPERU S.A.			Fecha: