



BASES INTEGRADAS DE ADJUDICACIÓN SIMPLIFICADA PARA LA CONTRATACIÓN DE LA EJECUCIÓN DE OBRAS

Aprobado mediante Directiva N°001-2019-OSCE/CD



**SUB DIRECCIÓN DE NORMATIVIDAD – DIRECCIÓN TÉCNICO NORMATIVA
ORGANISMO SUPERVISOR DE LAS CONTRATACIONES DEL ESTADO - OSCE**

[Firmas manuscritas]



SIMBOLOGÍA UTILIZADA:

N°	Símbolo	Descripción
1	[ABC] / [.....]	La información solicitada dentro de los corchetes sombreados debe ser completada por la Entidad durante la elaboración de las bases.
2	[ABC] / [.....]	Es una indicación, o información que deberá ser completada por la Entidad con posterioridad al otorgamiento de la buena pro para el caso específico de la elaboración de la PROFORMA DEL CONTRATO; o por los proveedores, en el caso de los ANEXOS de la oferta.
3	<div>Importante</div> <ul style="list-style-type: none"> • Abc 	Se refiere a consideraciones importantes a tener en cuenta por el órgano encargado de las contrataciones o comité de selección, según corresponda, y por los proveedores.
4	<div>Advertencia</div> <ul style="list-style-type: none"> • Abc 	Se refiere a advertencias a tener en cuenta por el órgano encargado de las contrataciones o comité de selección, según corresponda, y por los proveedores.
5	<div>Importante para la Entidad</div> <ul style="list-style-type: none"> • Xyz 	Se refiere a consideraciones importantes a tener en cuenta por el órgano encargado de las contrataciones o comité de selección, según corresponda, y deben ser eliminadas una vez culminada la elaboración de las bases.

CARACTERÍSTICAS DEL DOCUMENTO:

Las bases estándar deben ser elaboradas en formato WORD, y deben tener las siguientes características:

N°	Características	Parámetros
1	Márgenes	Superior : 2.5 cm Inferior: 2.5 cm Izquierda: 2.5 cm Derecha: 2.5 cm
2	Fuente	Arial
3	Estilo de Fuente	Normal: Para el contenido en general Cursiva: Para el encabezado y pie de página Para las Consideraciones importantes (Ítem 3 del cuadro anterior)
4	Color de Fuente	Automático: Para el contenido en general Azul : Para las Consideraciones importantes (Ítem 3 del cuadro anterior)
5	Tamaño de Letra	16 : Para las dos primeras hojas de las Secciones General y Específica 11 : Para el nombre de los Capítulos. 10 : Para el cuerpo del documento en general 9 : Para el encabezado y pie de página Para el contenido de los cuadros, pudiendo variar, según la necesidad 8 : Para las Notas al pie
6	Alineación	Justificada: Para el contenido en general y notas al pie. Centrada : Para la primera página, los títulos de las Secciones y nombres de los Capítulos)
7	Interlineado	Sencillo
8	Espaciado	Anterior : 0 Posterior : 0
9	Subrayado	Para los nombres de las Secciones y para resaltar o hacer hincapié en algún concepto

INSTRUCCIONES DE USO:

- Una vez registrada la información solicitada dentro de los corchetes sombreados en gris, el texto deberá quedar en letra tamaño 10, con estilo normal, sin formato de negrita y sin sombrear.
- La nota **IMPORTANTE** no puede ser modificada ni eliminada en la Sección General. En el caso de la Sección Específica debe seguirse la instrucción que se indica en dicha nota.

Elaboradas en enero de 2019
Modificadas en marzo 2019, junio 2019, diciembre 2019, julio 2020, julio y diciembre de 2021, setiembre y octubre 2022



BASES INTEGRADAS



BASES INTEGRADAS DE ADJUDICACIÓN SIMPLIFICADA PARA LA CONTRATACIÓN DE LA EJECUCIÓN DE OBRAS¹

ADJUDICACIÓN SIMPLIFICADA N° 018-2024-UNAS PRIMERA CONVOCATORIA

**CONTRATACIÓN PARA LA EJECUCION DE LA OBRA DEL
PROYECTO: “RENOVACION DE LABORATORIO, EN EL
(LA) BIOTECNOLOGIA Y DIVERSIDAD MOLECULAR DE LA
FACULTAD DE AGRONOMIA DE LA UNIVERSIDAD
NACIONAL AGRARIA DE LA SELVA, TINGO MARÍA
DISTRITO DE RUPA RUPA, PROVINCIA DE LEONCIO
PRADO, DEPARTAMENTO DE HUÁNUCO”. CUI N° 2474159**

¹ Estas bases se utilizarán para la contratación de la ejecución de obras. Para tal efecto, se deberá tener en cuenta la siguiente definición:

Obra: Construcción, reconstrucción, rehabilitación, remodelación, mejoramiento, demolición, renovación, ampliación y habilitación de bienes inmuebles, tales como edificaciones, estructuras, excavaciones, perforaciones, carreteras, puentes, entre otros, que requieren dirección técnica, expediente técnico, mano de obra, materiales y/o equipos.



DEBER DE COLABORACIÓN

La Entidad y todo proveedor que se someta a las presentes Bases, sea como participante, postor y/o contratista, deben conducir su actuación conforme a los principios previstos en la Ley de Contrataciones del Estado.

En este contexto, se encuentran obligados a prestar su colaboración al OSCE y a la Secretaría Técnica de la Comisión de Defensa de la Libre Competencia del INDECOPI, en todo momento según corresponda a sus competencias, a fin de comunicar presuntos casos de fraude, colusión y corrupción por parte de los funcionarios y servidores de la Entidad, así como los proveedores y demás actores que participan en el proceso de contratación.

De igual forma, deben poner en conocimiento del OSCE y a la Secretaría Técnica de la Comisión de Defensa de la Libre Competencia del INDECOPI los indicios de conductas anticompetitivas que se presenten durante el proceso de contratación, en los términos del Decreto Legislativo N° 1034, "Ley de Represión de Conductas Anticompetitivas", o norma que la sustituya, así como las demás normas de la materia.

La Entidad y todo proveedor que se someta a las presentes Bases, sea como participante, postor y/o contratista del proceso de contratación deben permitir al OSCE o a la Secretaría Técnica de la Comisión de Defensa de la Libre Competencia del INDECOPI el acceso a la información referida a las contrataciones del Estado que sea requerida, prestar testimonio o absolución de posiciones que se requieran, entre otras formas de colaboración.



SECCIÓN GENERAL

DISPOSICIONES COMUNES DEL PROCEDIMIENTO DE SELECCIÓN

(ESTA SECCIÓN NO DEBE SER MODIFICADA EN NINGÚN EXTREMO, BAJO SANCIÓN DE NULIDAD)

[Handwritten signatures in blue ink]



CAPÍTULO I ETAPAS DEL PROCEDIMIENTO DE SELECCIÓN

1.1. REFERENCIAS

Cuando en el presente documento se mencione la palabra Ley, se entiende que se está haciendo referencia a la Ley N° 30225, Ley de Contrataciones del Estado, y cuando se mencione la palabra Reglamento, se entiende que se está haciendo referencia al Reglamento de la Ley de Contrataciones del Estado aprobado por Decreto Supremo N° 344-2018-EF.

Las referidas normas incluyen sus respectivas modificaciones, de ser el caso.

1.2. CONVOCATORIA

Se realiza a través de su publicación en el SEACE de conformidad con lo señalado en el artículo 54 del Reglamento, en la fecha señalada en el calendario del procedimiento de selección, debiendo adjuntar las bases.

1.3. REGISTRO DE PARTICIPANTES

El registro de participantes se realiza conforme al artículo 55 del Reglamento. En el caso de un consorcio, basta que se registre uno (1) de sus integrantes.

Importante

- *Para registrarse como participante en un procedimiento de selección convocado por las Entidades del Estado Peruano, es necesario que los proveedores cuenten con inscripción vigente y estar habilitados ante el Registro Nacional de Proveedores (RNP) que administra el Organismo Supervisor de las Contrataciones del Estado (OSCE). Para obtener mayor información, se puede ingresar a la siguiente dirección electrónica: www.mmp.gob.pe.*
- *Los proveedores que deseen registrar su participación deben ingresar al SEACE utilizando su Certificado SEACE (usuario y contraseña). Asimismo, deben observar las instrucciones señaladas en el documento de orientación "Guía para el registro de participantes electrónico" publicado en <https://www2.seace.gob.pe/>.*
- *En caso los proveedores no cuenten con inscripción vigente en el RNP y/o se encuentren inhabilitados o suspendidos para ser participantes, postores y/o contratistas, el SEACE restringirá su registro, quedando a potestad de estos intentar nuevamente registrar su participación en el procedimiento de selección en cualquier otro momento, dentro del plazo establecido para dicha etapa, siempre que haya obtenido la vigencia de su inscripción o quedado sin efecto la sanción que le impuso el Tribunal de Contrataciones del Estado.*

1.4. FORMULACIÓN DE CONSULTAS Y OBSERVACIONES A LAS BASES

La formulación de consultas y observaciones a las bases se efectúa de conformidad con lo establecido en los numerales 72.1 y 72.2 del artículo 72 del Reglamento, así como el literal a) del artículo 89 del Reglamento.

Importante

No pueden formularse consultas ni observaciones respecto del contenido de una ficha de homologación aprobada. Las consultas y observaciones que se formulen sobre el particular, se tienen como no presentadas.



1.5. ABSOLUCIÓN DE CONSULTAS, OBSERVACIONES E INTEGRACIÓN DE BASES

La absolución de consultas, observaciones e integración de las bases se realizan conforme a las disposiciones previstas en el numeral 72.4 y el literal a) del artículo 89 del Reglamento.

Importante

- *No se absolverán consultas y observaciones a las bases que se presenten en forma física.*
- *Cuando exista divergencia entre lo indicado en el pliego de absolución de consultas y observaciones y la integración de bases, prevalece lo absuelto en el referido pliego; sin perjuicio, del deslinde de responsabilidades correspondiente.*

1.6. FORMA DE PRESENTACIÓN DE OFERTAS

Las ofertas se presentan conforme lo establecido en el artículo 59 y en el artículo 90 del Reglamento.

Las declaraciones juradas, formatos o formularios previstos en las bases que conforman la oferta deben estar debidamente firmados por el postor (firma manuscrita o digital, según la Ley N° 27269, Ley de Firmas y Certificados Digitales²). Los demás documentos deben ser visados por el postor. En el caso de persona jurídica, por su representante legal, apoderado o mandatario designado para dicho fin y, en el caso de persona natural, por este o su apoderado. No se acepta el pegado de la imagen de una firma o visto. Las ofertas se presentan foliadas.

Importante

- *Los formularios electrónicos que se encuentran en el SEACE y que los proveedores deben llenar para presentar sus ofertas, tienen carácter de declaración jurada.*
- *En caso la información contenida en los documentos escaneados que conforman la oferta no coincida con lo declarado a través del SEACE, prevalece la información declarada en los documentos escaneados.*
- *No se tomarán en cuenta las ofertas que se presenten en físico a la Entidad.*

1.7. PRESENTACIÓN Y APERTURA DE OFERTAS

El participante presentará su oferta de manera electrónica a través del SEACE, desde las 00:01 horas hasta las 23:59 horas del día establecido para el efecto en el cronograma del procedimiento; adjuntando el archivo digitalizado que contenga los documentos que conforman la oferta de acuerdo a lo requerido en las bases.

El participante debe verificar antes de su envío, bajo su responsabilidad, que el archivo pueda ser descargado y su contenido sea legible.

Importante

Los integrantes de un consorcio no pueden presentar ofertas individuales ni conformar más de un consorcio en un procedimiento de selección, o en un determinado ítem cuando se trate de procedimientos de selección según relación de ítems.

En la apertura electrónica de la oferta, el órgano encargado de las contrataciones o comité de selección, según corresponda, verifica la presentación de lo exigido en la sección específica de

² Para mayor información sobre la normativa de firmas y certificados digitales ingresar a: <https://www.indecopi.gob.pe/web/firmas-digitales/firmar-y-certificados-digitales>



las bases de conformidad con el numeral 73.2 del artículo 73 del Reglamento. De no cumplir con lo requerido, la oferta se considera no admitida.

Asimismo, el órgano encargado de las contrataciones o comité de selección, según corresponda, declara no admitidas las ofertas que se encuentran por debajo del noventa por ciento (90%) del valor referencial o que excedan en más del diez por ciento (10%) del valor referencial.

1.8. EVALUACIÓN DE LAS OFERTAS

La evaluación consiste en la aplicación de los factores de evaluación previstos en el Capítulo IV de la sección específica de las bases a las ofertas admitidas, con el objeto de determinar la oferta con el mejor puntaje y el orden de prelación de las ofertas.

Para determinar la oferta con el mejor puntaje, se toma en cuenta lo indicado en el numeral 74.2 del artículo 74 del Reglamento.

En el supuesto de que dos (2) o más ofertas empaten, la determinación del orden de prelación de las ofertas empatadas se efectúa siguiendo estrictamente el orden establecido en el numeral 91.1 del artículo 91 del Reglamento.

El desempate mediante sorteo se realiza de manera electrónica a través del SEACE.

Importante

En el caso de contratación de obras que se ejecuten fuera de la provincia de Lima y Callao, cuyo valor referencial no supere los novecientos mil Soles (S/ 900,000.00), a solicitud del postor se asigna una bonificación equivalente al diez por ciento (10%) sobre el puntaje total obtenido por los postores con domicilio en la provincia donde se ejecuta la obra, o en las provincias colindantes, sean o no pertenecientes al mismo departamento o región. El domicilio es el consignado en la constancia de inscripción ante el RNP³. Lo mismo aplica en el caso de procedimientos de selección por relación de ítems, cuando algún ítem no supera el monto señalado anteriormente.

1.9. CALIFICACIÓN DE OFERTAS

Luego de culminada la evaluación, el órgano encargado de las contrataciones o comité de selección, según corresponda califica a los postores que obtuvieron el primer, segundo, tercer y cuarto lugar, según el orden de prelación, verificando que cumplan con los requisitos de calificación detallados en el numeral 3.2 del Capítulo III de la sección específica de las bases. La oferta del postor que no cumpla con los requisitos de calificación es descalificada.

Si alguno de los cuatro (4) postores no cumple con los requisitos de calificación, se aplica lo establecido en los numerales 75.2 y 75.3 del artículo 75 del Reglamento.

1.10. SUBSANACIÓN DE LAS OFERTAS

La subsanación de las ofertas se sujeta a lo establecido en el artículo 60 del Reglamento. La corrección aritmética a la que hace referencia el numeral 60.4 de dicho artículo procede para la ejecución de obras a suma alzada.

El plazo que se otorgue para la subsanación no puede ser inferior a un (1) día hábil.

La solicitud de subsanación se realiza de manera electrónica a través del SEACE y será remitida al correo electrónico consignado por el postor al momento de realizar su inscripción en el RNP, siendo su responsabilidad el permanente seguimiento de las notificaciones a dicho

³ La constancia de inscripción electrónica se visualizará en el portal web del Registro Nacional de Proveedores: www.rnp.gob.pe



correo. La notificación de la solicitud se entiende efectuada el día de su envío al correo electrónico.

La presentación de las subsanaciones se realiza a través del SEACE. No se tomará en cuenta la subsanación que se presente en físico a la Entidad.

1.11. RECHAZO DE LAS OFERTAS

Previo al otorgamiento de la buena pro, el comité de selección revisa las ofertas económicas que cumplen los requisitos de calificación, de conformidad con lo establecido para el rechazo de ofertas, previsto en el artículo 68 del Reglamento, de ser el caso.

De rechazarse alguna de las ofertas calificadas, el órgano encargado de las contrataciones o comité de selección, según corresponda, revisa el cumplimiento de los requisitos de calificación de los postores que siguen en el orden de prelación, en caso las hubiere.

1.12. OTORGAMIENTO DE LA BUENA PRO

Definida la oferta ganadora, el órgano encargado de las contrataciones o comité de selección, según corresponda, otorga la buena pro, mediante su publicación en el SEACE, incluyendo el cuadro comparativo y las actas debidamente motivadas de los resultados de la admisión, no admisión, evaluación, calificación, descalificación, rechazo y el otorgamiento de la buena pro.

1.13. CONSENTIMIENTO DE LA BUENA PRO

Cuando se hayan presentado dos (2) o más ofertas, el consentimiento de la buena pro se produce a los cinco (5) días hábiles siguientes de la notificación de su otorgamiento, sin que los postores hayan ejercido el derecho de interponer el recurso de apelación.

En caso que se haya presentado una sola oferta, el consentimiento de la buena pro se produce el mismo día de la notificación de su otorgamiento.

El consentimiento del otorgamiento de la buena pro se publica en el SEACE al día hábil siguiente de producido.

Importante

Una vez consentido el otorgamiento de la buena pro, el órgano encargado de las contrataciones o el órgano de la Entidad al que se haya asignado tal función realiza la verificación de la oferta presentada por el postor ganador de la buena pro conforme lo establecido en el numeral 64.6 del artículo 64 del Reglamento.



CAPÍTULO II SOLUCIÓN DE CONTROVERSIAS DURANTE EL PROCEDIMIENTO DE SELECCIÓN

2.1. RECURSO DE APELACIÓN

A través del recurso de apelación se pueden impugnar los actos dictados durante el desarrollo del procedimiento de selección hasta antes del perfeccionamiento del contrato.

El recurso de apelación se presenta ante la Entidad convocante, y es conocido y resuelto por su Titular, cuando el valor referencial sea igual o menor a cincuenta (50) UIT. Cuando el valor referencial sea mayor a dicho monto, el recurso de apelación se presenta ante y es resuelto por el Tribunal de Contrataciones del Estado.

En los procedimientos de selección según relación de ítems, el valor referencial total del procedimiento determina ante quién se presenta el recurso de apelación.

Los actos que declaren la nulidad de oficio, la cancelación del procedimiento de selección y otros actos emitidos por el Titular de la Entidad que afecten la continuidad de este, se impugnan ante el Tribunal de Contrataciones del Estado.

Importante

- *Una vez otorgada la buena pro, el órgano encargado de las contrataciones o comité de selección, según corresponda, está en la obligación de permitir el acceso de los participantes y postores al expediente de contratación, salvo la información calificada como secreta, confidencial o reservada por la normativa de la materia, a más tardar dentro del día siguiente de haberse solicitado por escrito.*

Luego de otorgada la buena pro no se da a conocer las ofertas cuyos requisitos de calificación no fueron analizados y revisados por el órgano encargado de las contrataciones o comité de selección, según corresponda.
- *A efectos de recoger la información de su interés, los postores pueden valerse de distintos medios, tales como: (i) la lectura y/o toma de apuntes, (ii) la captura y almacenamiento de imágenes, e incluso (iii) pueden solicitar copia de la documentación obrante en el expediente, siendo que, en este último caso, la Entidad deberá entregar dicha documentación en el menor tiempo posible, previo pago por tal concepto.*
- *El recurso de apelación se presenta ante la Mesa de Partes del Tribunal o ante las oficinas desconcentradas del OSCE o en la Unidad de Trámite Documentario de la Entidad, según corresponda.*

2.2. PLAZOS DE INTERPOSICIÓN DEL RECURSO DE APELACIÓN

La apelación contra el otorgamiento de la buena pro o contra los actos dictados con anterioridad a ella se interpone dentro de los cinco (5) días hábiles siguientes de haberse notificado el otorgamiento de la buena pro.

La apelación contra los actos dictados con posterioridad al otorgamiento de la buena pro, contra la declaración de nulidad, cancelación y declaratoria de desierto del procedimiento, se interpone dentro de los cinco (5) días hábiles siguientes de haberse tomado conocimiento del acto que se desea impugnar.



CAPÍTULO III DEL CONTRATO

3.1. PERFECCIONAMIENTO DEL CONTRATO

Los plazos y el procedimiento para perfeccionar el contrato se realiza conforme a lo indicado en el artículo 141 del Reglamento.

Para perfeccionar el contrato, el postor ganador de la buena pro debe presentar los documentos señalados en los artículos 139 y 175 del Reglamento, así como los previstos en la sección específica de las bases.

3.2. GARANTÍAS

Las garantías que deben otorgar los postores y/o contratistas, según corresponda, son las de fiel cumplimiento del contrato y por los adelantos.

3.2.1. GARANTÍA DE FIEL CUMPLIMIENTO

Como requisito indispensable para perfeccionar el contrato, el postor ganador debe entregar a la Entidad la garantía de fiel cumplimiento del mismo por una suma equivalente al diez por ciento (10%) del monto del contrato original. Esta se mantiene vigente hasta el consentimiento de la liquidación final.

Importante

En los contratos de ejecución de obras que celebren las Entidades con las micro y pequeñas empresas, estas últimas pueden otorgar como garantía de fiel cumplimiento el diez por ciento (10%) del monto del contrato original, porcentaje que es retenido por la Entidad durante la primera mitad del número total de pagos a realizarse, de forma prorrateada en cada pago, con cargo a ser devuelto a la finalización del mismo, conforme lo establece el artículo 149 del Reglamento, siempre que:

- a) *El procedimiento de selección original del cual derive el contrato a suscribirse sea una Adjudicación Simplificada.*
- b) *El plazo de ejecución de la obra sea igual o mayor a sesenta (60) días calendario; y,*
- c) *El pago a favor del contratista considere, al menos, dos (2) valorizaciones periódicas, en función del avance de obra.*

3.2.2. GARANTÍA DE FIEL CUMPLIMIENTO POR PRESTACIONES ACCESORIAS

En las contrataciones que conllevan la ejecución de prestaciones accesorias, tales como mantenimiento, reparación o actividades afines, se otorga una garantía adicional por una suma equivalente al diez por ciento (10%) del monto del contrato de la prestación accesorio, la misma que debe ser renovada periódicamente hasta el cumplimiento total de las obligaciones garantizadas.

3.2.3. GARANTÍA POR ADELANTO

En caso se haya previsto en la sección específica de las bases la entrega de adelantos, el contratista debe presentar una garantía emitida por idéntico monto conforme a lo estipulado en el artículo 153 del Reglamento.

3.3. REQUISITOS DE LAS GARANTÍAS

Las garantías que se presenten deben ser incondicionales, solidarias, irrevocables y de



realización automática en el país, al solo requerimiento de la Entidad. Asimismo, deben ser emitidas por empresas que se encuentren bajo la supervisión directa de la Superintendencia de Banca, Seguros y Administradoras Privadas de Fondos de Pensiones, y que cuenten con clasificación de riesgo B o superior. Asimismo, deben estar autorizadas para emitir garantías; o estar consideradas en la última lista de bancos extranjeros de primera categoría que periódicamente publica el Banco Central de Reserva del Perú.

Importante

Corresponde a la Entidad verificar que las garantías presentadas por el postor ganador de la buena pro y/o contratista cumplan con los requisitos y condiciones necesarios para su aceptación y eventual ejecución; sin perjuicio de la determinación de las responsabilidades funcionales que correspondan.

Advertencia

Los funcionarios de las Entidades no deben aceptar garantías emitidas bajo condiciones distintas a las establecidas en el presente numeral, debiendo tener en cuenta lo siguiente:

- 1. La clasificadora de riesgo que asigna la clasificación a la empresa que emite la garantía debe encontrarse listada en el portal web de la SBS (<http://www.sbs.gob.pe/sistema-financiero/clasificadoras-de-riesgo>).*
- 2. Se debe identificar en la página web de la clasificadora de riesgo respectiva, cuál es la clasificación vigente de la empresa que emite la garantía, considerando la vigencia a la fecha de emisión de la garantía.*
- 3. Para fines de lo establecido en el artículo 148 del Reglamento, la clasificación de riesgo B, incluye las clasificaciones B+ y B.*
- 4. Si la empresa que otorga la garantía cuenta con más de una clasificación de riesgo emitida por distintas empresas listadas en el portal web de la SBS, bastará que en una de ellas cumpla con la clasificación mínima establecida en el Reglamento.*

En caso exista alguna duda sobre la clasificación de riesgo asignada a la empresa emisora de la garantía, se deberá consultar a la clasificadora de riesgos respectiva.

De otro lado, además de cumplir con el requisito referido a la clasificación de riesgo, a efectos de verificar si la empresa emisora se encuentra autorizada por la SBS para emitir garantías, debe revisarse el portal web de dicha Entidad (<http://www.sbs.gob.pe/sistema-financiero/relacion-de-empresas-que-se-encuentran-autorizadas-a-emitar-cartas-fianza>).

Los funcionarios competentes deben verificar la autenticidad de la garantía a través de los mecanismos establecidos (consulta web, teléfono u otros) por la empresa emisora.

3.4. EJECUCIÓN DE GARANTÍAS

La Entidad puede solicitar la ejecución de las garantías conforme a los supuestos contemplados en el artículo 155 del Reglamento.

3.5. ADELANTOS

La Entidad puede establecer la entrega de adelantos directos y adelantos para materiales e insumos, y en el caso de contratos bajo la modalidad llave en mano, para equipamiento y mobiliario, de conformidad con el artículo 180 del Reglamento, siempre que ello haya sido previsto en la sección específica de las bases.

3.6. VALORIZACIONES

Las valorizaciones son la cuantificación económica de un avance físico en la ejecución de la obra, realizada en un período determinado, tienen el carácter de pagos a cuenta y son elaboradas



el último día de cada período previsto en la sección específica de las bases, por el inspector o supervisor, según corresponda y el contratista.

En caso se haya suscrito contrato con un consorcio, el pago de las valorizaciones se realizará a quien se indique en el contrato de consorcio.

Advertencia

En caso de retraso en los pagos a cuenta o pago final por parte de la Entidad, salvo que se deba a caso fortuito o fuerza mayor, esta reconoce al contratista los intereses legales correspondientes, de conformidad con el artículo 39 de la Ley y los artículos 1244, 1245 y 1246 del Código Civil, debiendo repetir contra los responsables de la demora injustificada.

3.7. REAJUSTES

Los reajustes se calculan conforme lo indicado en el numeral 38.3 del artículo 38 y el artículo 195 del Reglamento.

Importante

Tanto la elaboración como la aplicación de las fórmulas polinómicas se sujetan a lo dispuesto en el Decreto Supremo N° 011-79-VC y sus modificatorias, ampliatorias y complementarias.

3.8. PENALIDADES

3.8.1. PENALIDAD POR MORA EN LA EJECUCIÓN DE LA PRESTACIÓN

En caso de retraso injustificado del contratista en la ejecución de las prestaciones objeto del contrato, la Entidad le aplica automáticamente una penalidad por mora por cada día de atraso, de conformidad con el artículo 162 del Reglamento.

3.8.2. OTRAS PENALIDADES

La Entidad puede establecer penalidades distintas a la mencionada en el numeral precedente, según lo previsto en el artículo 163 del Reglamento y lo indicado en la sección específica de las bases.

Estos dos tipos de penalidades se calculan en forma independiente y pueden alcanzar cada una un monto máximo equivalente al diez por ciento (10%) del monto del contrato vigente, o de ser el caso, del ítem que debió ejecutarse.

3.9. INCUMPLIMIENTO DEL CONTRATO

Las causales para la resolución del contrato, serán aplicadas de conformidad con el artículo 36 de la Ley y 164 del Reglamento.

3.10. DISPOSICIONES FINALES

Todos los demás aspectos del presente procedimiento no contemplados en las bases se regirán supletoriamente por la Ley y su Reglamento, así como por las disposiciones legales vigentes.



SECCIÓN ESPECÍFICA

CONDICIONES ESPECIALES DEL PROCEDIMIENTO DE SELECCIÓN

(EN ESTA SECCIÓN LA ENTIDAD DEBERÁ COMPLETAR LA INFORMACIÓN EXIGIDA, DE ACUERDO A LAS INSTRUCCIONES INDICADAS)



CAPÍTULO I GENERALIDADES

1.1. ENTIDAD CONVOCANTE

Nombre : **UNIVERSIDAD NACIONAL AGRARIA DE LA SELVA**
RUC N° : 20172356720
Domicilio legal : Carretera Central km 1.21 Tingo María – Huánuco
Teléfono: :
Correo electrónico: : **abastecimiento.procedimientos@unas.edu.pe**

1.2. OBJETO DE LA CONVOCATORIA

El presente procedimiento de selección tiene por objeto la contratación de la ejecución de la obra del proyecto: **“RENOVACION DE LABORATORIO, EN EL (LA) BIOTECNOLOGIA Y DIVERSIDAD MOLECULAR DE LA FACULTAD DE AGRONOMIA DE LA UNIVERSIDAD NACIONAL AGRARIA DE LA SELVA, TINGO MARÍA DISTRITO DE RUPA RUPA, PROVINCIA DE LEONCIO PRADO, DEPARTAMENTO DE HUÁNUCO”**. CUI N° 2474159.

1.3. VALOR REFERENCIAL⁴

El valor referencial asciende a **Un Millón Ciento Noventa y Ocho Mil Doscientos Uno con 42 /100 SOLES (S/ 1,198, 201.42)**, incluidos los impuestos de Ley y cualquier otro concepto que incida en el costo total de la ejecución de la obra. El valor referencial ha sido calculado al mes de **MAYO DEL 2024**.

Valor Referencial (VR)	Límites ⁵	
	Inferior	Superior
S/ 1,198,201.42 (UN MILLON CIENTO NOVENTA Y OCHO MIL DOSCIENTOS UNO CON 42/100 SOLES)	S/ 1,078,381.28 (UN MILLON SETENTA Y OCHO MIL TRESCIENTOS OCHENTA Y UNO CON 28/100 SOLES)	S/ 1,318,021.56 (UN MILLON TRESCIENTOS DIECIOCHO MIL VENTIUNO CON 56/100 SOLES)

Importante

- *El precio de las ofertas no puede exceder los límites del valor referencial de conformidad con el numeral 28.2 del artículo 28 de la Ley.*

De conformidad con lo señalado en el numeral 2 de la citada Disposición Complementaria Final, en las bases se debe establecer además del valor referencial, los límites de este, con y sin IGV, tal como se indica a continuación:

⁴ El monto del valor referencial indicado en esta sección de las bases no debe diferir del monto del valor referencial consignado en la ficha del procedimiento en el SEACE. No obstante, de existir contradicción entre estos montos, primará el monto del valor referencial indicado en las bases aprobadas.

⁵ De acuerdo a lo señalado en el artículo 48 del Reglamento, estos límites se calculan considerando dos (2) decimales. Para ello, si el límite inferior tiene más de dos (2) decimales, se aumenta en un dígito el valor del segundo decimal; en el caso del límite superior, se considera el valor del segundo decimal sin efectuar el redondeo.



Valor Referencial (VR)	Límite Inferior		Límite Superior	
	Con IGV	Sin IGV	Con IGV	Sin IGV
S/ 1,198,201.42 (UN MILLON CIENTO NOVENTA Y OCHO MIL DOSCIENTOS UNO CON 42/100 SOLES)	S/ 1,078,381.28 (UN MILLON SETENTA Y OCHO MIL TRESCIENTOS OCHENTA Y UNO CON 28/100 SOLES)	S/ 913,882.44 (NOVECIENTOS TRECE MIL OCHOCIENTOS OCHENTA Y DOS CON 44/100 SOLES)	S/ 1,318,021.56 (UN MILLON TRESCIENTOS DIECIOCHO MIL VENTIUNO CON 56/100 SOLES)	S/ 1,116,967.42 (UN MILLON CIENTO DIECISEIS MIL NOVECIENTOS SESENTA Y SIETE CON 42/100 SOLES)

1.4. EXPEDIENTE DE CONTRATACIÓN

Documento y fecha de aprobación del expediente de contratación	:	RESOLUCION N° 514-2024-R-UNAS, de fecha 17 de junio 2024.
Documento y fecha de aprobación del expediente técnico	:	RESOLUCIÓN N° 036-2020-R-UNAS, de fecha 20 de enero del 2020
Documento y fecha de actualización del expediente técnico, de corresponder	:	RESOLUCION N° 410-2024-R-UNAS, de fecha 08 de mayo 2024.
Tipo y número del procedimiento de selección que se convocó para la elaboración del expediente técnico, de corresponder	:	Menor a 8UIT.

1.5. FUENTE DE FINANCIAMIENTO

RECURSOS ORDINARIOS

Importante

La fuente de financiamiento debe corresponder a aquella prevista en la Ley de Equilibrio Financiero del Presupuesto del Sector Público del año fiscal en el cual se convoca el procedimiento de selección.

1.6. SISTEMA DE CONTRATACIÓN

El presente procedimiento se rige por el sistema de **A SUMA ALZADA**, de acuerdo con lo establecido en el expediente de contratación respectivo.

1.7. MODALIDAD DE EJECUCIÓN

No corresponde.

1.8. ALCANCES DEL REQUERIMIENTO

El alcance de la ejecución de la obra está definido en el Capítulo III de la presente sección de las bases.

1.9. PLAZO DE EJECUCIÓN DE LA OBRA



El plazo de ejecución de la obra materia de la presente convocatoria, es de **Noventa (90)** días calendario, en concordancia con lo establecido en el expediente de contratación y en el expediente técnico de obra.

1.10. COSTO DE REPRODUCCIÓN Y ENTREGA DE BASES Y DEL EXPEDIENTE TÉCNICO DE LA OBRA

Los participantes registrados tienen el derecho a recabar las bases y el expediente técnico de la obra en versión impresa o digital, según su elección, para cuyo efecto deben:

Pagar en	: Cuenta Banco de la Nación [018-490 0490018638-30]
Recoger en	: Unidad Ejecutora de Inversiones, Carretera Central Km. 1.21 – Tingo María
Costo de bases	: Impresa: S/ 10.00 (Diez con 00/100 soles).
Costo del expediente técnico	: Impreso: S/ 1,000.00 (Mil con 00/100 soles) Digital: S/ 10.00 (Diez con 00/100 soles)

Las bases y el expediente técnico se entregan inmediatamente después de realizado el pago correspondiente. Excepcionalmente, el expediente técnico en versión impresa puede ser entregado dentro del plazo máximo de un (1) día hábil de efectuado el pago.

Importante

- La Entidad debe entregar una constancia o formulario de cargos en donde consta que el participante recibió el expediente técnico completo. Dicha constancia o formulario debe incluir un índice del contenido del expediente técnico y número de folios correspondientes.
- El costo de entrega del ejemplar de las bases y del expediente técnico, no puede exceder el costo de su reproducción.

Advertencia

Las Entidades deben cautelar bajo responsabilidad que la versión impresa y digital del expediente técnico correspondan a la versión original del expediente técnico aprobado.

1.11. ACCESO VIRTUAL AL EXPEDIENTE TÉCNICO DE LA OBRA

El expediente técnico de la obra en versión digital se encuentra publicado en el SEACE, obligatoriamente, desde la fecha de la convocatoria del presente procedimiento de selección.

1.12. BASE LEGAL

- ✓ Ley N° 30879 Ley General del Sistema Nacional del Presupuesto
- ✓ Ley N° 31953 Ley de Presupuesto del Sector Público para el Año Fiscal 2024
- ✓ Ley N° 31954 Ley de Equilibrio Financiero del Presupuesto del Sector Público para el Año Fiscal 2024
- ✓ Ley N° 31955 Ley de Endeudamiento del Sector Público para el Año Fiscal 2024
- ✓ Ley N° 27444 Ley de Procedimiento Administrativo General. (y sus actualizaciones)
- ✓ Ley N° 27806 Ley de Transparencia y de Acceso a la Información Pública.
- ✓ Ley N° 27785 Ley Orgánica del Sistema Nacional de Control y de la Contraloría General de la República.
- ✓ Código Civil en forma supletoria.
- ✓ Texto Único Ordenado de la Ley N° 30225, Ley de Contrataciones del Estado. Aprobado mediante Decreto Supremo N° 082-2019-EF y publicado en el Diario Oficial El Peruano el 13 de marzo de 2019.
- ✓ Decreto Supremo N° 011-79-VC.
- ✓ Directivas del Organismo Supervisor de las Contrataciones del Estado (OSCE).



- ✓ Decreto Supremo N° 007-2010-TR, Texto Único Ordenado de la Ley de Promoción de la Competitividad, Formalización y Desarrollo de la Micro y Pequeña y del acceso al empleo decente, Ley MYPE.
- ✓ Decreto Supremo N° 010-2010-TR, Reglamento de la Ley MYPE.
- ✓ Decreto Legislativo N°1252, decreto legislativo que crea el sistema nacional de programación multianual y gestión de inversiones y deroga la ley N°27293, ley del sistema nacional de inversión pública.

Las referidas normas incluyen sus respectivas modificaciones, de ser el caso.



CAPÍTULO II DEL PROCEDIMIENTO DE SELECCIÓN

2.1. CALENDARIO DEL PROCEDIMIENTO DE SELECCIÓN

Según el cronograma de la ficha de selección de la convocatoria publicada en el SEACE.

Importante

De conformidad con la vigesimosegunda Disposición Complementaria Final del Reglamento, en caso la Entidad (Ministerios y sus organismos públicos, programas o proyectos adscritos) haya difundido el requerimiento a través del SEACE siguiendo el procedimiento establecido en dicha disposición, no procede formular consultas u observaciones al requerimiento.

2.2. CONTENIDO DE LAS OFERTAS

La oferta contendrá, además de un índice de documentos⁶, la siguiente documentación:

2.2.1. Documentación de presentación obligatoria

2.2.1.1. Documentos para la admisión de la oferta

- a) Declaración jurada de datos del postor. (**Anexo N° 1**)
- b) Documento que acredite la representación de quien suscribe la oferta.

En caso de persona jurídica, copia del certificado de vigencia de poder del representante legal, apoderado o mandatario designado para tal efecto.

En caso de persona natural, copia del documento nacional de identidad o documento análogo, o del certificado de vigencia de poder otorgado por persona natural, del apoderado o mandatario, según corresponda.

En el caso de consorcios, este documento debe ser presentado por cada uno de los integrantes del consorcio que suscriba la promesa de consorcio, según corresponda.

Advertencia

De acuerdo con el artículo 4 del Decreto Legislativo N° 1246, las Entidades están prohibidas de exigir a los administrados o usuarios la información que puedan obtener directamente mediante la interoperabilidad a que se refieren los artículos 2 y 3 de dicho Decreto Legislativo. En esa medida, si la Entidad es usuaria de la Plataforma de Interoperabilidad del Estado – PIDE⁷ y siempre que el servicio web se encuentre activo en el Catálogo de Servicios de dicha plataforma, no corresponderá exigir el certificado de vigencia de poder y/o documento nacional de identidad.

- c) Declaración jurada de acuerdo con el literal b) del artículo 52 del Reglamento. (**Anexo N° 2**)
- d) Declaración jurada de cumplimiento del Expediente Técnico, según el numeral 3.1 del Capítulo III de la presente sección. (**Anexo N° 3**)

⁶ La omisión del índice no determina la no admisión de la oferta.

⁷ Para mayor información de las Entidades usuarias y del Catálogo de Servicios de la Plataforma de Interoperabilidad del Estado – PIDE ingresar al siguiente enlace <https://www.gobiernodigital.gob.pe/interoperabilidad/>



- e) Declaración jurada de plazo de ejecución de la obra. **(Anexo N° 4)**
- f) Promesa de consorcio con firmas legalizadas, de ser el caso, en la que se consigne los integrantes, el representante común, el domicilio común y las obligaciones a las que se compromete cada uno de los integrantes del consorcio, así como el porcentaje equivalente a dichas obligaciones. **(Anexo N° 5)**
- g) El precio de la oferta en **SOLES** y:
 - ✓ El desagregado de partidas, cuando el procedimiento se haya convocado a suma alzada.
 - ✓ Los precios unitarios, considerando las partidas según lo previsto en el último párrafo del literal b) del artículo 35 del Reglamento.

Asimismo, la oferta incluye el monto de la prestación accesoria, cuando corresponda. **(Anexo N° 6)**

El precio total de la oferta y los subtotales que lo componen deben ser expresados con dos (2) decimales. Los precios unitarios pueden ser expresados con más de dos (2) decimales.

Importante

- *El órgano encargado de las contrataciones o comité de selección, según corresponda, no puede incorporar documentos adicionales para la admisión de la oferta a los establecidos en este acápite.*
- *El análisis de precios unitarios y el detalle de los gastos generales fijos y variables de la oferta se presentan para el perfeccionamiento del contrato.*
- *El órgano encargado de las contrataciones o comité de selección, según corresponda, declara no admitidas las ofertas que no se encuentren dentro de los límites del valor referencial previstos en el numeral 28.2 del artículo 28 de la Ley. Asimismo, verifica la presentación de los documentos requeridos. De no cumplir con lo requerido, la oferta se considera no admitida.*

2.2.1.2. Documentos para acreditar los requisitos de calificación

Incorporar en la oferta los documentos que acreditan los **“Requisitos de Calificación”** que se detallan en el numeral 3.2 del Capítulo III de la presente sección de las bases.

2.2.2. Documentación de presentación facultativa:

- a) En el caso de microempresas y pequeñas empresas integradas por personas con discapacidad, o en el caso de consorcios conformados en su totalidad por estas empresas, deben presentar la constancia o certificado con el cual acredite su inscripción en el Registro de Empresas Promocionales para Personas con Discapacidad⁸.
- b) Solicitud de bonificación del cinco por ciento (5%) por tener la condición de micro y pequeña empresa **(Anexo N°11)**.
- c) Incorporar en la oferta los documentos que acreditan los “Factores de Evaluación” establecidos en el Capítulo IV de la presente sección de las bases, a efectos de obtener el puntaje previsto en dicho Capítulo para cada factor.
- d) Los postores que apliquen el beneficio de la exoneración del IGV previsto en la Ley N° 27037, Ley de Promoción de la Inversión en la Amazonía, deben presentar la Declaración Jurada de cumplimiento de condiciones para la aplicación de la exoneración del IGV. **(Anexo N° 7)**

⁸ Dicho documento se tendrá en consideración en caso de empate, conforme a lo previsto en el artículo 91 del Reglamento.



Advertencia

El órgano encargado de las contrataciones o comité de selección, según corresponda, no podrá exigir al postor la presentación de documentos que no hayan sido indicados en los acápite "Documentos para la admisión de la oferta", "Requisitos de calificación" y "Factores de evaluación".

2.3. REQUISITOS PARA PERFECCIONAR EL CONTRATO

El postor ganador de la buena pro debe presentar los siguientes documentos para perfeccionar el contrato:

- a) Garantía de fiel cumplimiento del contrato.
- b) Garantía de fiel cumplimiento por prestaciones accesorias, de ser el caso.
- c) Solicitud para la constitución del fideicomiso, en el marco de lo establecido en el literal a) del numeral 184.9 del artículo 184 del Reglamento, de ser el caso⁹.
- d) Contrato de consorcio con firmas legalizadas ante Notario de cada uno de los integrantes, de ser el caso.
- e) Código de cuenta interbancaria (CCI) o, en el caso de proveedores no domiciliados, el número de su cuenta bancaria y la entidad bancaria en el exterior.
- f) Copia de la vigencia del poder del representante legal de la empresa que acredite que cuenta con facultades para perfeccionar el contrato, cuando corresponda.
- g) Copia de DNI del postor en caso de persona natural, o de su representante legal en caso de persona jurídica.

Advertencia

De acuerdo con el artículo 4 del Decreto Legislativo N° 1246, las Entidades están prohibidas de exigir a los administrados o usuarios la información que puedan obtener directamente mediante la interoperabilidad a que se refieren los artículos 2 y 3 de dicho Decreto Legislativo. En esa medida, si la Entidad es usuaria de la Plataforma de Interoperabilidad del Estado – PIDE¹⁰ y siempre que el servicio web se encuentre activo en el Catálogo de Servicios de dicha plataforma, no corresponderá exigir los documentos previstos en los literales e) y f).

- h) Domicilio para efectos de la notificación durante la ejecución del contrato.
- i) Autorización de notificación de la decisión de la Entidad sobre la solicitud de ampliación de plazo mediante medios electrónicos de comunicación ¹¹. **(Anexo N°12)**
- j) Constancia de capacidad libre de contratación expedida por el RNP¹².
- k) Programa de Ejecución de Obra (CPM) el cual presenta la ruta crítica y el calendario de avance de obra valorizado.
- l) Calendario de adquisición de materiales e insumos necesarios para la ejecución de obra, en concordancia con el calendario de avance de obra valorizado. Este calendario se actualiza con cada ampliación de plazo otorgada, en concordancia con el calendario de avance de obra valorizado vigente.
- m) Calendario de utilización de equipo, en caso la naturaleza de la contratación lo requiera.
- n) Memoria en la que se señalen las consideraciones que se han tomado en cuenta para la elaboración de los documentos indicados en los literales k), l) y m).
- o) Análisis de precios unitarios de las partidas y detalle de los gastos generales fijos y variables de la oferta, en caso de obras sujetas a precios unitarios¹³.

⁹ Cuando la Entidad no haya incorporado en las bases la obligación de constituir un fideicomiso para la administración de los adelantos destinados a la ejecución de obra, el postor adjudicado puede presentar la solicitud para la constitución del fideicomiso.

¹⁰ Para mayor información de las Entidades usuarias y del Catálogo de Servicios de la Plataforma de Interoperabilidad del Estado – PIDE ingresar al siguiente enlace <https://www.gobiernodigital.gob.pe/interoperabilidad/>

¹¹ En tanto se implemente la funcionalidad en el SEACE, de conformidad con la Primera Disposición Complementaria Transitoria del Decreto Supremo N° 234-2022-EF.

¹² Este requisito no aplica para procedimientos de contratación directa por la causal de carácter de secreto, secreto militar o por razones de orden interno.

¹³ La Entidad puede requerir este documento en caso de obras a suma alzada.



- p) Desagregado por partidas que dio origen a la oferta, en caso de obras a suma alzada.
- q) Copia de documentos que sustenten la propiedad, la posesión, el compromiso de compra venta o alquiler u otro documento que acredite la disponibilidad del requisito de calificación equipamiento estratégico. En el caso que el postor ganador sea un consorcio los documentos de acreditación de este requisito pueden estar a nombre del consorcio o de uno de sus integrantes.
- r) Copia de los diplomas que acrediten la formación académica requerida del plantel profesional clave, en caso que el grado o título profesional requerido no se encuentre publicado en el Registro Nacional de Grados Académicos y Títulos Profesionales a cargo de la de la Superintendencia Nacional de Educación Superior Universitaria – SUNEDU¹⁴.
- s) Copia de (i) contratos y su respectiva conformidad o (ii) constancias o (iii) certificados o (iv) cualquier otra documentación que, de manera fehaciente demuestre la experiencia del personal que conforma el plantel profesional clave.

Importante

- *La Entidad debe aceptar las diferentes denominaciones utilizadas para acreditar la carrera profesional requerida, aun cuando no coincida literalmente con aquella prevista en los requisitos de calificación (por ejemplo Ingeniería Ambiental, Ingeniería en Gestión Ambiental, Ingeniería y Gestión Ambiental u otras denominaciones).*
- *Los documentos que acreditan la experiencia del personal deben incluir como mínimo los nombres y apellidos del profesional, el cargo desempeñado, el plazo de la prestación indicando el día, mes y año de inicio y culminación, el nombre de la Entidad u organización que emite el documento, la fecha de emisión y nombres y apellidos de quien suscribe el documento.*

En caso estos documentos establezcan el plazo de la experiencia adquirida por el profesional en meses sin especificar los días la Entidad debe considerar el mes completo.

De presentarse experiencia ejecutada paralelamente (traslape), para el cómputo del tiempo de dicha experiencia sólo se considerará una vez el periodo traslapado. No obstante, de presentarse periodos traslapados en el residente de obra, no se considera ninguna de las experiencias acreditadas, salvo la ejecución de obras por paquete.

Se considerará aquella experiencia que no tenga una antigüedad mayor a veinticinco (25) años anteriores a la fecha de la presentación de ofertas.

Asimismo, la Entidad debe valorar de manera integral los documentos presentados para acreditar dicha experiencia. En tal sentido, aun cuando en los documentos presentados la denominación del cargo o puesto no coincida literalmente con aquella prevista en los requisitos de calificación, se deberá validar la experiencia si las actividades que realizó el profesional corresponden con la función propia del cargo o puesto requerido.

- *Cuando el postor ganador de la buena pro presenta como plantel profesional clave a profesionales que se encuentren prestando servicios como residente o supervisor en obras contratadas por la Entidad que no cuentan con recepción, procede otorgar plazo adicional para subsanar, conforme lo previsto en el literal a) del artículo 141 del Reglamento.*
- *En caso que el postor ganador de la buena pro sea un consorcio, las garantías que presente este para el perfeccionamiento del contrato, así como durante la ejecución contractual, de ser el caso, además de cumplir con las condiciones establecidas en el artículo 33 de la Ley y en el artículo 148 del Reglamento, deben consignar expresamente el nombre completo o la denominación o razón social de los integrantes del consorcio, en calidad de garantizados, de lo contrario no podrán ser aceptadas por las Entidades. No se cumple el requisito antes indicado si se consigna únicamente la denominación del consorcio, conforme lo dispuesto en la Directiva "Participación de Proveedores en Consorcio en las Contrataciones del Estado".*
- *En los contratos de ejecución de obras que celebren las Entidades con las micro y pequeñas empresas, estas últimas pueden otorgar como garantía de fiel cumplimiento el diez por ciento (10%) del monto del contrato, porcentaje que es retenido por la Entidad durante la primera mitad del número total de pagos a realizarse, de forma prorrateada en cada pago, con cargo a ser devuelto a la finalización del mismo, conforme lo establece el numeral 149.4 del artículo*

¹⁴ <https://enlinea.sunedu.gob.pe/>



149 del Reglamento y numeral 151.3 del artículo 151 del Reglamento, siempre que:

- a) El procedimiento de selección original del cual derive el contrato a suscribirse sea una Adjudicación Simplificada.
- b) El plazo de ejecución de la obra sea igual o mayor a sesenta (60) días calendario; y,
- c) El pago a favor del contratista considere, al menos, dos (2) valorizaciones periódicas, en función del avance de obra.

Para dicho efecto los postores deben encontrarse registrados en el REMYPE, consignando en la Declaración Jurada de Datos del Postor (Anexo N° 1) o en la solicitud de retención de la garantía durante el perfeccionamiento del contrato, que tienen la condición de MYPE, lo cual será verificado por la Entidad en el link <http://www2.trabajo.gob.pe/servicios-en-linea-2-2> opción consulta de empresas acreditadas en el REMYPE.

Importante

- Corresponde a la Entidad verificar que las garantías presentadas por el postor ganador de la buena pro cumplan con los requisitos y condiciones necesarios para su aceptación y eventual ejecución; sin perjuicio de la determinación de las responsabilidades funcionales que correspondan.
- De conformidad con el Reglamento Consular del Perú aprobado mediante Decreto Supremo N° 076-2005-RE para que los documentos públicos y privados extendidos en el exterior tengan validez en el Perú, deben estar legalizados por los funcionarios consulares peruanos y refrendados por el Ministerio de Relaciones Exteriores del Perú, salvo que se trate de documentos públicos emitidos en países que formen parte del Convenio de la Apostilla, en cuyo caso bastará con que estos cuenten con la Apostilla de la Haya¹⁵.
- La Entidad no puede exigir documentación o información adicional a la consignada en el presente numeral para el perfeccionamiento del contrato.

2.4. PERFECCIONAMIENTO DEL CONTRATO

El contrato se perfecciona con la suscripción del documento que lo contiene. Para dicho efecto el postor ganador de la buena pro, dentro del plazo previsto en el artículo 141 del Reglamento, debe presentar la documentación requerida en mesa de partes de la entidad, ubicado en la Carretera central km 1.21 Tingo María – Huánuco, en horario de lunes a viernes de 7:30 am – 2:45 pm.

Importante

En el caso de contratación de obras por paquete, se debe suscribir un contrato por cada obra incluida en el paquete.

2.5. ADELANTOS¹⁶

2.5.1. ADELANTO DIRECTO

“La Entidad otorgará un adelanto directo por el 10% del monto del contrato original.

El contratista debe solicitar formalmente el adelanto directo dentro de los ocho (8) días siguientes a la suscripción del contrato, adjuntando a su solicitud la garantía por adelantos¹⁷ mediante carta fianza o póliza de caución y el comprobante de pago correspondiente. La

¹⁵ Según lo previsto en la Opinión N° 009-2016/DTN.

¹⁶ Si la Entidad ha previsto la entrega de adelantos, debe prever el procedimiento para su entrega, conforme a lo previsto en los artículos 181 y 182 del Reglamento.

¹⁷ De conformidad con el artículo 153 del Reglamento, esta garantía debe ser emitida por idéntico monto y un plazo mínimo de vigencia de tres (3) meses, renovable por un plazo idéntico hasta la amortización total del adelanto otorgado. Cuando el plazo de ejecución contractual sea menor a tres (3) meses, las garantías pueden ser emitidas con una vigencia menor, siempre que cubra la fecha prevista para la amortización total del adelanto otorgado.



Entidad debe entregar el monto solicitado dentro de los siete (7) días contados a partir del día siguiente de recibida la solicitud del contratista.

Vencido el plazo para solicitar el adelanto no procede la solicitud.

2.5.2. ADELANTO PARA MATERIALES E INSUMOS

“La Entidad otorgará adelantos para materiales e insumos por el 20% del monto del contrato original, conforme al calendario de adquisición de materiales e insumos presentado por el contratista.

La entrega de los adelantos se realizará en un plazo de siete (7) días calendario previo a la fecha prevista en el calendario de adquisición de materiales e insumos para cada adquisición, con la finalidad que EL CONTRATISTA pueda disponer de los materiales e insumos en la oportunidad prevista en el calendario de avance de obra valorizado. Para tal efecto, EL CONTRATISTA debe solicitar la entrega del adelanto en un plazo de siete (7) días calendario anterior al inicio del plazo antes mencionado, adjuntando a su solicitud la garantía por adelantos¹⁸ mediante carta fianza o póliza de caución y el comprobante de pago respectivo

2.6. VALORIZACIONES

El periodo de valorización será de PERIODO MENSUAL.

Importante

- *Cuando el periodo de valorización establecido por la Entidad sea el mensual, el plazo del pago de la valorización se regirá por lo dispuesto en el numeral 194.7 del artículo 194 del Reglamento. En cambio, si la Entidad prevé un periodo de valorización distinto al mensual, se debe establecer los plazos y procedimiento aplicables para la valorización, teniendo en consideración lo dispuesto en el numeral 194.6 del referido artículo, así como el plazo para el pago de las valorizaciones.*
- *Las valorizaciones de obra se presentan a través del módulo de ejecución contractual del SEACE. Dicha obligación aplica a los contratos de obra que deriven de procedimientos de selección para la ejecución de obras, convocados a partir de la entrada en vigencia de la Directiva N° 001-2022-OSCE/CD “Gestión de las valorizaciones de obra a través del SEACE”¹⁹. Mediante comunicado el OSCE publica y difunde la relación de Entidades obligadas a usar la sección de valorizaciones electrónicas como medio para la gestión de las valorizaciones de obra. El primer listado de entidades obligadas se encuentra publicado en el siguiente enlace:*

<https://www.gob.pe/institucion/osce/noticias/575017-comunicado-n-001-2022-osce>.

2.7. PLAZO PARA EL PAGO DEL SALDO DE LA LIQUIDACIÓN DEL CONTRATO DE OBRA

La Entidad o el contratista, según corresponda, deben efectuar el pago del monto correspondiente al saldo de la liquidación del contrato de obra, en el plazo de quince (15) días calendario, computados desde el día siguiente del consentimiento de la liquidación. Para tal efecto, la parte que solicita el pago debe presentar el comprobante de pago respectivo.

¹⁸ De conformidad con el artículo 153 del Reglamento, esta garantía debe ser emitida por idéntico monto y un plazo mínimo de vigencia de tres (3) meses, renovable por un plazo idéntico hasta la amortización total del adelanto otorgado. Cuando el plazo de ejecución contractual sea menor a tres (3) meses, las garantías pueden ser emitidas con una vigencia menor, siempre que cubra la fecha prevista para la amortización total del adelanto otorgado.

¹⁹ Aprobada mediante Resolución N° 002-2022-OSCE-PRE y modificada mediante Resolución N° 042-2022-OSCE/PRE, publicadas en el Diario Oficial El Peruano el 10 de enero de 2022 y 5 de marzo de 2022, respectivamente.



CAPÍTULO III REQUERIMIENTO

Importante

Es responsabilidad de la Entidad cautelar la adecuada formulación del expediente técnico, debiendo asegurar la calidad técnica y reducir la necesidad de su reformulación por errores o deficiencias técnicas que repercutan en el proceso de contratación y en la ejecución de la obra.



TERMINOS DE REFERENCIA

**CONTRATACIÓN PARA LA EJECUCION DE LA OBRA:
"RENOVACIÓN DE LABORATORIO, EN EL (LA)
BIOTECNOLOGIA Y DIVERSIDAD MOLECULAR DE LA
FACULTAD DE AGRONOMIA DE LA UNIVERSIDAD
NACIONAL AGRARIA DE LA SELVA EN LA LOCALIDAD
TINGO MARIA, DISTRITO DE RUPA RUPA, PROVINCIA
LEONCIO PRADO, DEPARTAMENTO DE HUANUCO" y su
Código Único de Inversiones (CUI) es: 2474159**

RUPA RUPA – LEONCIO PRADO - HUANUCO

MAYO DEL 2024



TERMINO DE REFERENCIA PARA EJECUCIÓN DE OBRA

3.1.1 CONSIDERACIONES GENERALES

NOMBRE DE LA OBRA: "RENOVACIÓN DE LABORATORIO, EN EL (LA) BIOTECNOLOGIA Y DIVERSIDAD MOLECULAR DE LA FACULTAD DE AGRONOMIA DE LA UNIVERSIDAD NACIONAL AGRARIA DE LA SELVA EN LA LOCALIDAD TINGO MARIA, DISTRITO DE RUPA RUPA, PROVINCIA LEONCIO PRADO, DEPARTAMENTO DE HUANUCO" y su Código Único de Inversiones (CUI) es: 2474159

Los presentes términos de referencia tienen como objeto señalar y establecer las condiciones mínimas bajo las cuales el CONTRATISTA ejecutará las prestaciones con el fin de cumplir las metas previstas en el proyecto

UBICACIÓN : El lugar de ejecución de la obra es el siguiente:
Lugar : Universidad Nacional Agraria de la Selva
Distrito : Rupa Rupa
Provincia : Leoncio Prado
Departamento : Huánuco

Nombre del PIP : "RENOVACIÓN DE LABORATORIO, EN EL (LA) BIOTECNOLOGIA Y DIVERSIDAD MOLECULAR DE LA FACULTAD DE AGRONOMIA DE LA UNIVERSIDAD NACIONAL AGRARIA DE LA SELVA EN LA LOCALIDAD TINGO MARIA, DISTRITO DE RUPA RUPA, PROVINCIA LEONCIO PRADO, DEPARTAMENTO DE HUANUCO" y su Código Único de Inversiones (CUI) es: 2474159.

Código del Proyecto : 2474159

Fecha de declaración de viabilidad : 20 de diciembre del 2019

Expediente Técnico aprobado : RESOLUCION N° 036-2020-R-UNAS

Expediente Técnico Actualizado aprobado : RESOLUCION N° 410-2024-R-UNAS

Fecha de aprobación : 08 de mayo del 2024

Finalidad Pública : CON LA EJECUCIÓN DEL PROYECTO, SE LOGRARÁ LA CONSTRUCCIÓN DE UNA NUEVA INFRAESTRUCTURA DE LABORATORIO BIOTECNOLOGIA Y DIVERSIDAD MOLECULAR CON LA CUAL SE MEJORARA LA INVESTIGACION Y BASE FUNDAMENTAL DEL DESARROLLO DE LA INSTITUCIÓN QUE BUSCA ELEVAR LA MEJORA DEL SERVICIO EN LA PARTE ACADÉMICA Y DE LA COMUNIDAD.

CON LA EJECUCIÓN DEL PROYECTO, ES DE CONTAR CON ADECUADAS CONDICIONES DE CREACIÓN DE INFRAESTRUCTURA PARA LA PRESTACIÓN DE LOS SERVICIOS ACADÉMICOS, INVESTIGACIÓN, PROYECCIÓN Y EXTENSIÓN DE LA FACULTAD DE AGRONOMIA, EN LA UNIVERSIDAD NACIONAL AGRARIA DE LA SELVA

Modalidad Ejecución De : CONTRATA.

Presupuestaria Sistema Contratación De : SUMA ALZADA

Tipo De Proceso De Selección De : ADJUDICACION SIMPLIFICADA

Monto Del Valor Referencial : El valor referencial asciende a **1'198,201.42 (UN MILLON CIENTO NOVENTA Y OCHO MIL DOSCIENTOS UNO Y 42/100 SOLES)** incluido los impuestos de Ley. El valor referencial es calculado al mes de marzo del 2024. A continuación, se muestra el Resumen de Presupuesto con los Componentes del proyecto a ejecutar:

DESCRIPCION		COSTO (S/)	
COSTO DIRECTO		S/	867,884.55
GASTOS GENERALES	8.00%	S/	86,788.46
UTILIDAD	7.00%	S/	60,751.92
SUB TOTAL INFRAESTRUCTURA FISICA		S/	1,015,424.93
IMPUESTO GENERAL A LAS VENTAS	18.00%	S/	182,776.49
PRESUPUESTO TOTAL DE EJECUCION DE INFRAESTRUCTURA FISICA DE OBRA		S/	1,198,201.42
SON: 1'198,201.42 (UN MILLON CIENTO NOVENTA Y OCHO MIL DOSCIENTOS UNO Y 42/100 SOLES).			
MONTO DEL VALOR REFERENCIAL (VR)		S/	1,198,201.42



Plazo De Ejecución : El plazo de ejecución de la Obra del Proyecto: "RENOVACIÓN DE LABORATORIO, EN EL (LA) BIOTECNOLOGIA Y DIVERSIDAD MOLECULAR DE LA FACULTAD DE AGRONOMIA DE LA UNIVERSIDAD NACIONAL AGRARIA DE LA SELVA EN LA LOCALIDAD TINGO MARIA, DISTRITO DE RUPA RUPA, PROVINCIA LEONCIO PRADO, DEPARTAMENTO DE HUANUCO" y su Código Único de Inversiones (CUI) es: 2474159 es de 90 días calendarios

a. UBICACIÓN GEOGRÁFICA.

Lugar : Universidad Nacional Agraria de la Selva
Distrito : Rupa Rupa
Provincia : Leoncio Prado
Departamento : Huánuco

b. Vías de acceso al proyecto.

Las vías de acceso y tiempos de traslado a la zona de ejecución, Para acceder a la zona del estudio, correspondiente a la intervención del proyecto "RENOVACIÓN DE LABORATORIO, EN EL (LA) BIOTECNOLOGIA Y DIVERSIDAD MOLECULAR DE LA FACULTAD DE AGRONOMIA DE LA UNIVERSIDAD NACIONAL AGRARIA DE LA SELVA EN LA LOCALIDAD TINGO MARIA, DISTRITO DE RUPA RUPA, PROVINCIA LEONCIO PRADO, DEPARTAMENTO DE HUANUCO" y su Código Único de Inversiones (CUI) es: 2474159, se tienen vías integradas y el acceso al área de estudio se realiza por vía terrestre, los medios de transporte, tiempos y distancias que nos conducen a la Ciudad Universitaria de la Universidad Nacional Agraria de la Selva. es como sigue:

CUADRO N° 1: VÍAS DE ACCESO - TIEMPO Y DISTANCIAS APROXIMADAS

CUADRO DE DISTANCIAS				
Recorrido		Vía	Dist. (km)	Tiempo (Hr.)
Lima	Huánuco	Asfaltada	420	9
Huánuco	Tingo María	Asfaltada	120	2
Tingo María	UNAS	Asfaltada	1.5	10 min

FUENTE: expediente técnico

1. METAS DEL PROYECTO

El presente Proyecto denominado "RENOVACIÓN DE LABORATORIO, EN EL (LA) BIOTECNOLOGIA Y DIVERSIDAD MOLECULAR DE LA FACULTAD DE AGRONOMIA DE LA UNIVERSIDAD NACIONAL AGRARIA DE LA SELVA EN LA LOCALIDAD TINGO MARIA, DISTRITO DE RUPA RUPA, PROVINCIA LEONCIO PRADO, DEPARTAMENTO DE HUANUCO" y su Código Único de Inversiones (CUI) es: 247415, desarrolla las siguientes metas como se detalla:

RESUMEN DE METAS			
ITEM	DESCRIPCION	UNIDAD	CANTIDAD
"RENOVACIÓN DE LABORATORIO, EN EL (LA) BIOTECNOLOGIA Y DIVERSIDAD MOLECULAR DE LA FACULTAD DE AGRONOMIA DE LA UNIVERSIDAD NACIONAL AGRARIA DE LA SELVA EN LA LOCALIDAD TINGO MARIA, DISTRITO DE RUPA RUPA, PROVINCIA LEONCIO PRADO, DEPARTAMENTO DE HUANUCO"			
01	CONSTRUCCIÓN DE NUEVO TECHO CON TIJERALES METÁLICOS Y COBERTURA LIVIANA DE ALUZINC PARA TRES (03) MÓDULOS.	M2	1231.80
02	CONSTRUCCIÓN DE UNA NUEVA MESA DE CONCRETO DENTRO DEL LABORATORIO DE BIOTECNOLOGÍA Y DIVERSIDAD MOLECULAR	UND	1.00
03	RENOVACIÓN DE LABORATORIO DE BIOTECNOLOGÍA Y DIVERSIDAD MOLECULAR Y OFICINAS	GLB	1.00
04	SUMINISTRO E INSTALACIÓN DE TANQUE DE POLIETILENO DE 1500L, INCLUIDA ESTRUCTURA DE SOPORTE	UND	1.00

2. DESCRIPCION DEL PROYECTO

Para el presente proyecto se han planteado una serie de modificaciones que nos permitan alcanzar la finalidad del mismo y cumplir con los respectivos objetivos. A continuación, se describe los trabajos planteados a ejecutar en el presente proyecto:

Desmontaje de cobertura de techo para los módulos I, II y III (Incluye desmontaje de cobertura, desmontaje de tijerales de madera, desmontaje de correas, desmontaje de cielorraso y desmontaje de tuberías y equipos de instalaciones eléctricas). En el caso de los Módulos I y II como estos son de un solo piso, el desmontaje corresponde a la cobertura sobre el primer piso; mientras que para el módulo III, como este es de dos pisos, el desmontaje corresponde a la cobertura sobre el segundo nivel. El detalle de desmontaje se detalla en los plano OP-03.

- Suministro e instalación de un nuevo sistema de techado para los módulos I, II y III. En los tres (03) módulos se realizará el suministro e instalación de tijerales metálicos, correas metálicas, cobertura de Aluzinc de color rojo de 4mm; tuberías, cables y equipos eléctrico removidos al momento del desmontaje; y suministro e instalación de cielorraso.

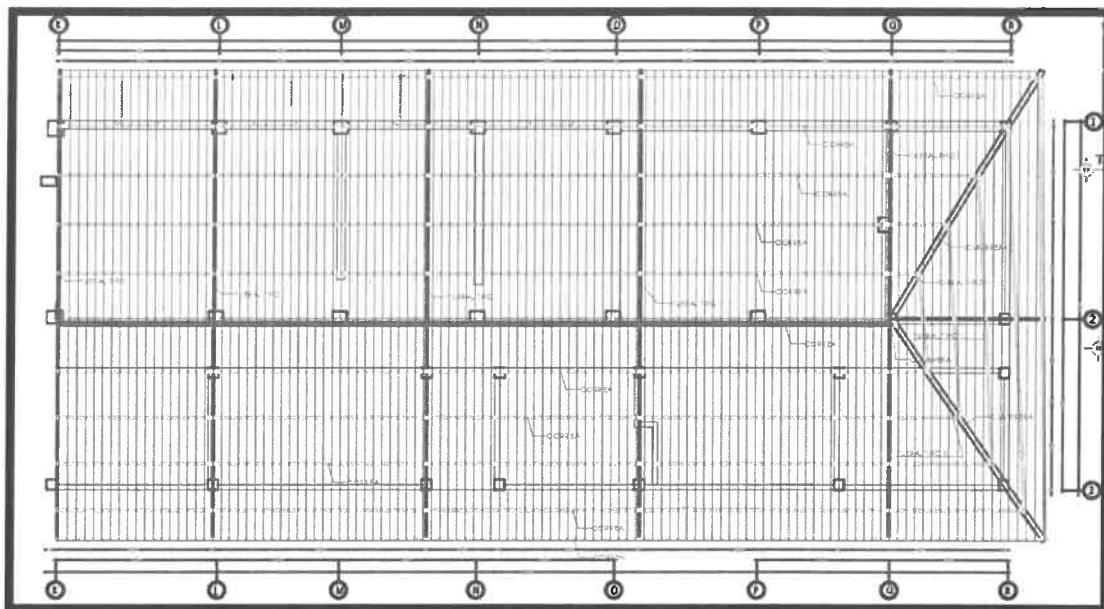

Fotografía N°11: Cobertura planteada para el módulo I.

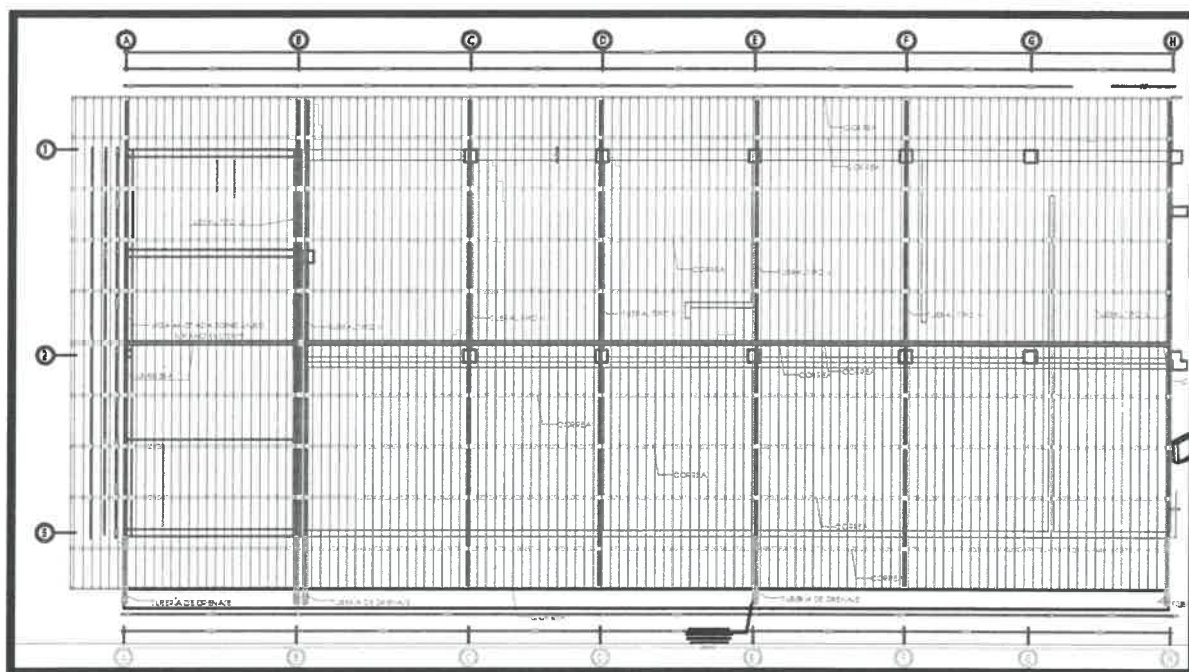

Fotografía N°12: Cobertura planteada para el módulo II.

Handwritten signatures and initials in blue ink.

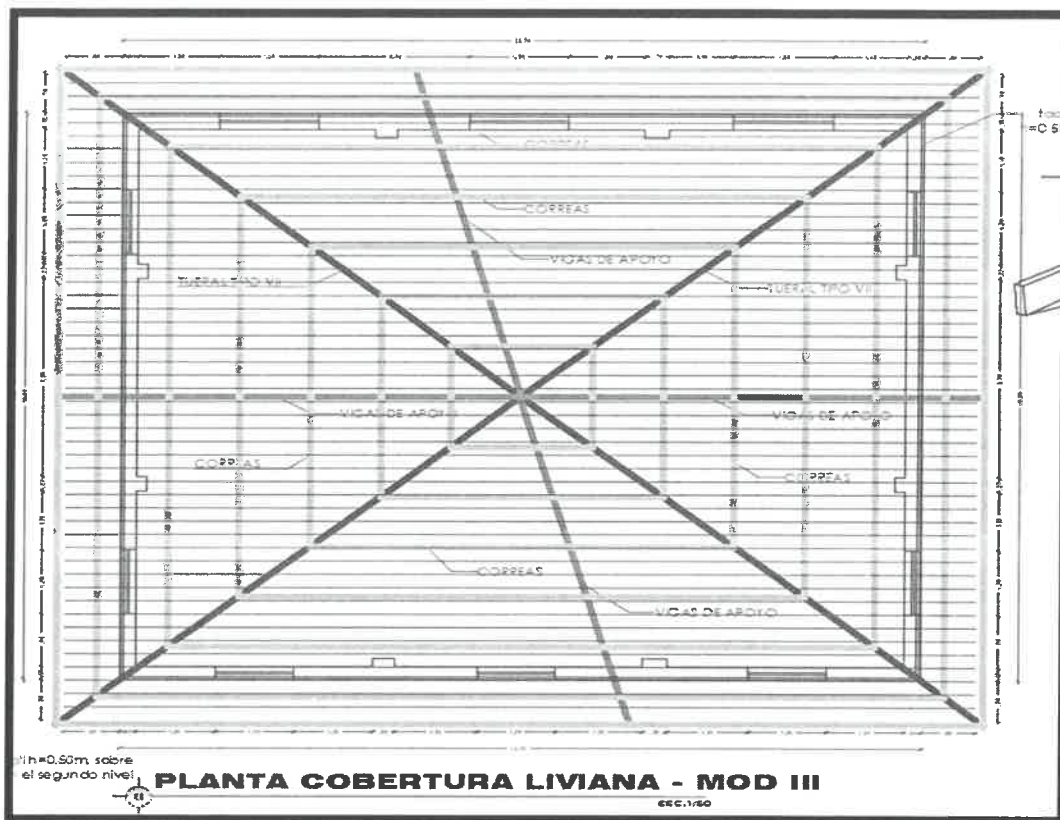

Fotografía N°13: Cobertura planteada para el módulo III.

- Instalación de cobertura metálica en forma de volado en el primer nivel del módulo III y en el eje 3-3 del plano DC-12 (al frente de la biblioteca), que sirve como protección para la estructura metálica que se construirá para soporte de tanque de polietileno de 1500L.

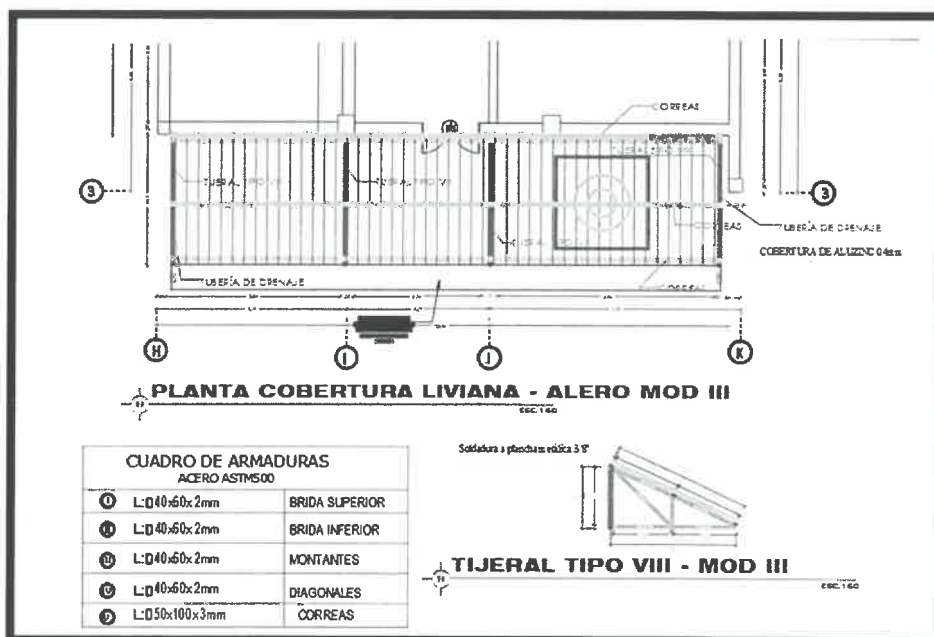

Fotografía N°14: Cobertura con volado en el primer nivel del módulo III.

- Construcción de estructura metálica para soporte de tanque y suministro e instalación de tanque de polietileno de 1500L, que servirá como almacenamiento de reserva para el uso del destilador que se encontrará dentro del



laboratorio.

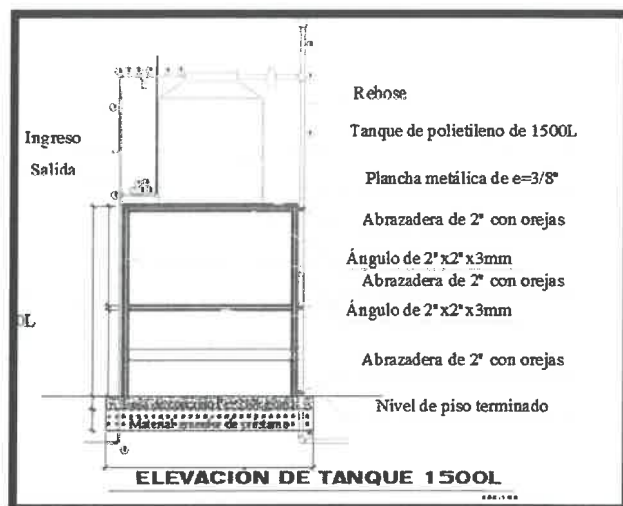

Fotografía N°15: Tanque de polietileno de 1500 L y Estructura metálica de soporte.

- Colocación de un tablero general TG-02 en el módulo III, que tendrá ocho (08) circuitos, de los cuales tres (03) serán para aires acondicionados, uno (01) para el equipo de autoclave, uno (01) para controlar las luminarias en el ambiente de laboratorio N°03 (de acuerdo al plano), uno (01) para el equipo de destilador, uno para alimentar al tablero de distribución TD 2.1 que se encontrará en el segundo nivel del módulo III y uno (01) para reserva.
- Colocación de un tablero de distribución TD 2.1 en el segundo nivel del módulo III, que tendrá tres (03) circuitos, de los cuales uno (01) es para la iluminación, uno (01) para aire acondicionado y uno (01) para reserva.

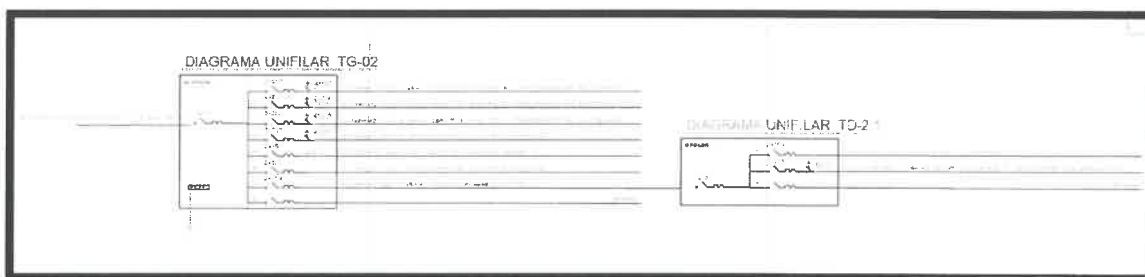

Fotografía N°16: Diagramas unifilares del TG-02 y del TD-2.1.

- Suministro e instalación de un (01) sistema de detección de humo con una (01) central de incendios direccionable, detectores de humo fotoeléctricos direccionables, luces estroboscópicas y estaciones manuales. Este sistema se instalará en el módulo I y parte del módulo III, como se ve en los planos.
- Colocación de muros de ladrillo King kong 18 huecos en las áreas indicadas en los planos para cerrar algunos vanos, seguido del tarrajeo interior, exterior y pintura en general de los muros nuevos construidos y de los tres (03) ambientes del laboratorio.
- Construcción de una (01) mesa de concreto armado de 1.20x3.00m, con su respectivo enchape en el ambiente N°01, según indica los planos.

[Handwritten signatures and initials]

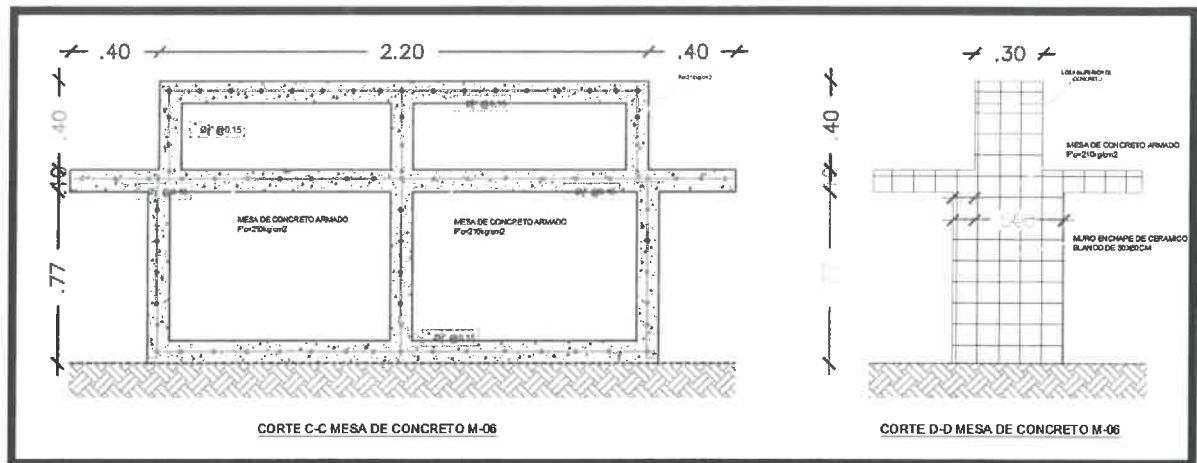

Fotografía N°17: Mesa de concreto armado.

- Desmontaje de enchape en los pisos, zócalos y las mesas de concreto.
- Enchapes de porcelanato de 60x60 en pisos, zócalos y enchape de cerámica blanca de 30x60 en las mesas de concreto, como se observa en la Fotografía N°14.
- Desmontaje de las 12 puertas de madera y 9 ventanas ubicadas entre los ambientes de oficina y los ambientes del laboratorio de Biotecnología y Diversidad Molecular.
- Instalación de 2 puertas de madera y 4 puertas metálicas con sus respectivas cerraduras, se instalarán 6 ventanas de vidrio templado con reja de seguridad, según indica los planos.

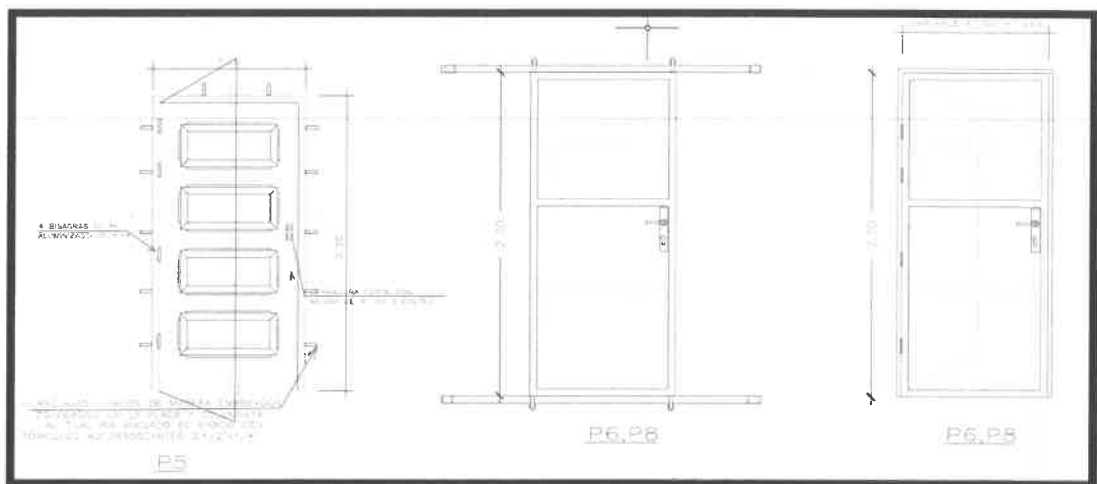

Fotografía N°18: Mesa de concreto armado.

- Instalación de 3 estantes de metal quirúrgicos.
- Instalación de cortinas en las ventanas según indican los planos.

Handwritten signature and initials in blue ink.

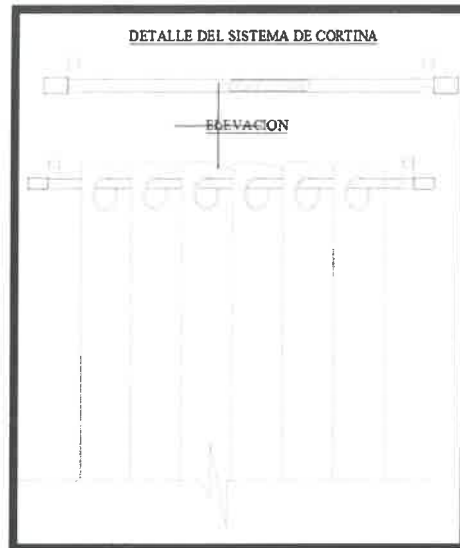

Fotografía N°19: Detalle del sistema de cortinas.

- Desmontaje de 4 lavaderos de las mesas de concreto.
- Instalación de 5 lavaderos con sus respectivas griferías según indican los planos.
- Colocación de señalización en los ambientes de oficina, los ambientes del laboratorio de Biotecnología y Diversidad Molecular; y los ambientes del segundo nivel del módulo III.

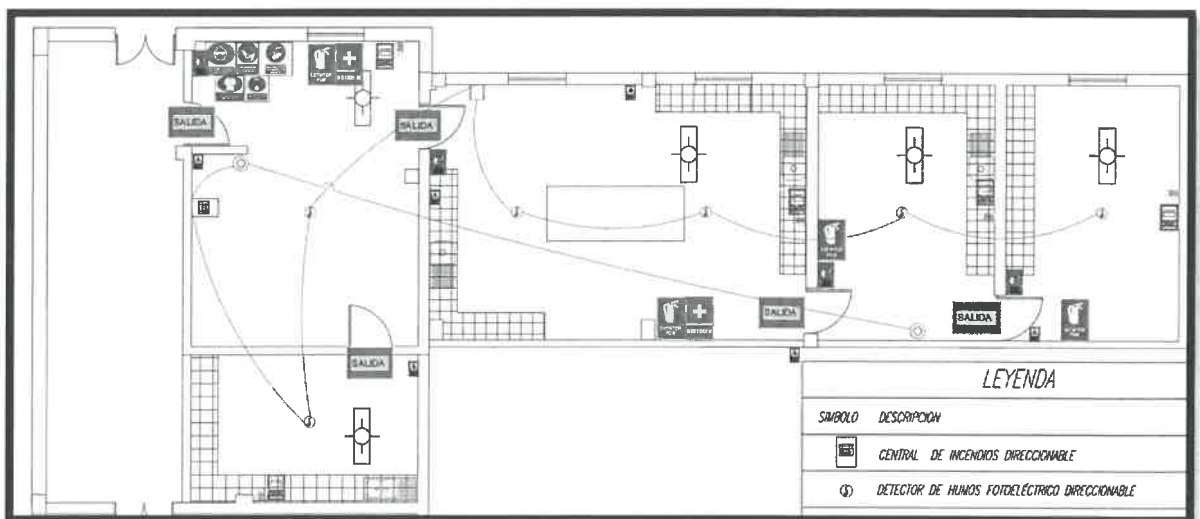

A. RESUMEN DE METRADOS

Fotografía N°20: Ubicación de la señalización considerada.

[Firma manuscrita]



01.00.00	RENOVACION DE LABORATORIO; EN EL(LA) BIOTECNOLOGIA Y DIVERSIDAD MOLECULAR DE LA FACULTAD DE AGRONOMIA DE LA UNIVERSIDAD NACIONAL AGRARIA DE LA SELVA EN LA LOCALIDAD TINGO MARIA, DISTRITO DE RUPA-RUPA, PROVINCIA LEONCIO PRADO, DEPARTAMENTO HUANUCO		
01.01.00	OBRAS PROVISIONALES, TRABAJOS PRELIMINARES Y SEGURIDAD Y SALUD EN EL TRABAJO		
01.01.01	OBRAS PROVISIONALES Y TRABAJOS PRELIMINARES		
01.01.01.01	CARTEL DE IDENTIFICACIÓN DE LA OBRA 3.60X2.40M	UND	1.00
01.01.01.02	CONSTRUCCIÓN PROVISIONAL PARA ALMACEN	UND	1.00
01.01.01.03	DESMONTAJE DE COBERTURA DE FIBROCEMENTO	M2	1008.68
01.01.01.04	DESMONTAJE DE CORREAS DE MADERA	ML	241.44
01.01.01.05	DESMONTAJE DE VIGAS DE MADERA	ML	6.00
01.01.01.06	DESMONTAJE DE TIJERAL DE MADERA	UND	29.00
01.01.01.07	DESMONTAJE DE CIELORASO	M2	621.31
01.01.01.08	DESMONTAJE DE PUERTAS DE MADERA	UND	12.00
01.01.01.09	DESMONTAJE DE MUEBLE DE MADERA	M2	5.97
01.01.01.10	DESMONTAJE DE VENTANAS DE MADERA	M2	20.06
01.01.01.11	DESMONTAJE DE LAVADERO	UND	4.00
01.01.01.12	DEMOLICIÓN DE MURO LADRILLO	M2	5.98
01.01.01.13	DESMONTAJE DE TABIQUERIA DE MADERA	M2	18.78
01.01.01.14	DESMONTAJE DE ZOCALO	ML	83.50
01.01.01.15	DEMOLICIÓN DE MESA DE CONCRETO	M3	1.01
01.01.01.16	DEMOLICIÓN DE CAJA DE REGISTRO	UND	1.00
01.01.01.17	CORTE DE VEREDA PARA TUBERIA DE DRENAJE PLUVIAL	M3	0.30
01.01.01.18	PICADO DE PISO	M2	133.75
01.01.01.19	CORTE DE PISO PARA PASE DE TUBERIA	M	36.00
01.01.01.20	DESENCHAPADO DE CERAMICA DE MESAS DE CONCRETO	M2	33.72
01.01.01.21	DESENCHAPADO DE CERAMICO DE PISO	M2	102.92
01.01.01.22	CORTE DE MURO PARA PASE DE TUBERIA ELECTRICA	ML	81.70
01.01.01.23	CORTE DE FALSOPISO PARA PASE DE TUBERIA ELÉCTRICA	ML	103.77
01.01.01.24	CORTE DE MURO PARA PASE DE TUBERIA SANITARIA	ML	2.70
01.01.01.25	ELIMINACION DE MATERIAL DE DESMONTAJE Y CORTE	GLB	1.00
01.01.02.	SEGURIDAD Y SALUD EN EL TRABAJO		
01.01.02.01.	ELABORACIÓN, IMPLEMENTACIÓN Y ADMINISTRACIÓN DEL PLAN DE SEGURIDAD Y SALUD EN EL TRABAJO	GLB	1.00
01.01.02.02.	EQUIPOS DE PROTECCIÓN INDIVIDUAL	UND	50.00
01.01.02.03.	EQUIPOS DE PROTECCIÓN COLECTIVA	GLB	1.00
01.01.02.04.	SEÑALIZACIÓN TEMPORAL DE SEGURIDAD	GLB	1.00
01.01.02.05.	CAPACITACIONES EN SEGURIDAD Y SALUD EN EL TRABAJO	MES	3.00
01.01.02.06.	RECURSOS PARA RESPUESTAS ANTE EMERGENCIAS EN SEGURIDAD Y SALUD DURANTE EL TRABAJO	GLB	1.00
01.02.00	ESTRUCTURAS		
01.02.01.	OBRAS DE CONCRETO ARMADO		
01.02.01.01.	CONSTRUCCIÓN DE MESAS DE CONCRETO		
01.02.01.01.01	CONCRETO FC=175 KG/CM2 PARA MESAS DE CONCRETO	M3	2.25
01.02.01.01.02	ENCOFRADO Y DESENCOFRADO PARA MESAS DE CONCRETO	M2	27.28
01.02.01.01.03	ACERO CORRUGADO F ^Y =4200 KG/CM2 GRADO 60	KG	138.66
01.02.02.	ESTRUCTURA METALICA Y COBERTURA		
01.02.02.01.	COBERTURA ALUZINC COLOR ROJO E=0.4mm	M2	1,231.80
01.02.02.02.	CUMBRERA ALUZINC COLOR ROJO E=0.4mm	M	112.71
01.02.02.03.	CANAleta DE PLANCHA GALVANIZADA E=0.6MM	M	42.40
01.02.02.04.	SUMINISTRO E INSTALACION DE TUBO NEGRO METALICO DE 50X100X3MM PARA TIJERAL Y CORREAS ASTM 500	M	1,523.59
01.02.02.05.	SUMINISTRO E INSTALACION DE TUBO NEGRO METALICO DE 40X60X2MM PARA TIJERAL Y CORREAS ASTM 500	M	37.88
01.02.02.06.	SUMINISTRO E INSTALACION DE TUBO NEGRO METALICO DE 150X150X3MM PARA MONTANTE	M	5.48
01.02.02.07.	SUMINISTRO E INSTALACION DE TUBO NEGRO METALICO DE 50X150X4.5MM	M	258.22
01.02.02.08.	APOYO MOVIL	UND	24.00
01.02.02.09.	APOYO FIJO	UND	32.00
01.02.02.10.	PLANCHA METALICA E=3/16" PARA CARTELA	M2	56.53
01.02.02.11.	PINTURA ESMALTE PARA TUBO METALICO	M2	555.88
01.02.02.12.	PINTURA ANTICORROSICO PARA TUBO METALICO	M2	555.88



01.02.02.13.	IZAJE Y MONTAJE DE TIJERAL TIPO I	UND	5.00
01.02.02.14.	IZAJE Y MONTAJE DE TIJERAL TIPO II	UND	1.00
01.02.02.15.	IZAJE Y MONTAJE DE TIJERAL TIPO III	UND	1.00
01.02.02.16.	IZAJE Y MONTAJE DE TIJERAL TIPO IV	UND	1.00
01.02.02.17.	IZAJE Y MONTAJE DE TIJERAL TIPO V	UND	6.00
01.02.02.18.	IZAJE Y MONTAJE DE TIJERAL TIPO VI	UND	1.00
01.02.02.19.	IZAJE Y MONTAJE DE TIJERAL TIPO VII	UND	2.00
01.03.00.	ARQUITECTURA		
01.03.01.	MUROS Y TABIQUERIA DE ALBAÑILERIA		
01.03.01.01	MURO DE LADRILLO DE ARCILLA KK18 HUECOS C/M 1:5 X 1.5CM	M2	35.97
01.03.01.02	TABIQUERIA DRYWALL E=10CM SUPERBOARD 6mm	M2	52.61
01.03.02.	CIELORRASOS		
01.03.02.01.	CIELORRASO CON PLANCHA DE SUPERBOARD DE 4MM	M2	864.41
01.03.03.	REVOQUES ENLUCIDOS Y MOLDURAS		
01.03.03.01	TARRAJEO PRIMARIO EN MESAS DE CONCRETO	M2	32.15
01.03.03.02	TARRAJEO EN MURO INTERIOR C:A 1:5 INC. ARISTAS	M2	35.80
01.03.03.03	TARRAJEO EN MUROS EXTERIORES C:A 1:5 E=1.5 INC. ARISTAS	M2	35.80
01.03.03.04	VESTIDURA DE DERRAMES CON CEMENTO - ARENA 1:5, 1.5 CM	ML	8.28
01.03.03.05	BRUÑAS SEGÚN DETALLE	ML	10.80
01.03.04.	PISOS		
01.03.04.01.	PISO DE PORCELANATO GRADO 5 DE 60X60 CM COLOR STEEL	M2	121.28
01.03.04.02.	ENCHAPE EN MESAS DE CONCRETO CON CERAMICA BLANCA 30X60CM	M2	45.18
01.03.05.	CONTRAZOCALOS		
01.03.05.01	CONTRAZOCALO DE PORCELANATO 10X60 CM COLOR STEEL	ML	100.69
01.03.06.	CARPINTERIA DE MADERA		
01.03.06.01	PUERTA DE MADERA	M2	2.76
01.03.06.02	RESINA EPOXICA PARA MACHIMBRADO	M2	246.73
01.03.06.03	SUMINISTRO E INSTALACIÓN DE REJA DE MADERA H=1.10M PARA PUERTA PRINCIPAL	UND	1.00
01.03.07.	CARPINTERIA DE METALICA		
01.03.07.01	SUMINISTRO E INSTALACIÓN DE REJA METALICA DE PROTECCIÓN PARA VENTANAS	M2	13.95
01.03.07.02	SUMINISTRO E INSTALACIÓN DE PUERTA DE PLANCHA GALVANIZADA CON VIDRIO TEMPLADO (SEGÚN DETALLE)	M2	4.69
01.03.07.03	SUMINISTRO E INSTALACIÓN DE PUERTA DE PLANCHA GALVANIZADA CON VIDRIO TEMPLADO CORREDIZA (SEGÚN DETALLE)	M2	4.69
01.03.08	CERRAJERIA		
01.03.08.01.	CERRADURA DE SOBREPONER 3 GOLPESCERRADURA DE SOBREPONER 3 GOLPES	UND	2.00
01.03.08.02.	CERRADURA DE EMBUTIR DE ACERO INOXIDABLE	UND	4.00
01.03.08.03.	BISAGRA ALUMINIZADA DE 4"	UND	16.00
01.03.08.04.	MANIJA DE BRONCE 4" PARA PUERTAS	UND	1.00
01.03.09.	VIDRIOS, CRISTALES Y SIMILARES		
01.03.09.01.	SUMINISTRO E INSTALACIÓN DE VIDRIO TEMPLADO DE 4MM CON MARCO DE ALUMINO Y LAMINA DE SEGURIDAD EN VENTANAS	M2	13.95
01.03.09.02.	SUMINISTRO E INSTALACIÓN DE MARCO DE ALUMINIO CON VIDRIO EN MESA DE CONCRETO.	M2	16.54
01.03.10.	PINTURA		
01.03.10.01.	LIJADO Y PINTURA EN MUROS CON LATEX SATINADO INTERIOR Y EXTERIOR	M2	474.75
01.03.11	VARIOS		
01.03.11.01.	SUMINISTRO E INSTALACIÓN DE CORTINA LINO C/OJALES (1.50X2.30M)	UND	3.00
01.04.00	INSTALACIONES ELECTRICAS		
01.04.01.	MANTENIMIENTO A LA SUBESTACIÓN		
01.04.01.01	MANTENIMIENTO A LA SUBESTACIÓN EXISTENTE	GLB	1.00
01.04.02.	DESMONTAJE DE ACCESORIOS ELECTRICOS		
01.04.02.01	DESMONTAJE DE LUMINARIAS	UND	69.00
01.04.02.02	DESMONTAJE DE VENTILADOR	UND	3.00
01.04.02.03	DESMONTAJE DE TOMACORRIENTES	UND	13.00
01.04.03.04	DESMONTAJE DE INTERRUPTOR	UND	7.00
01.04.02.05	DESMONTAJE DE LLAVES TERMOMAGNETICAS	UND	16.00
01.04.02.06	DESMONTAJE DE CONDUCTORES ELECTRICOS	ML	406.16
01.04.02.07	DESMONTAJE DE AIRE ACONDICIONADO Y EXTRACTOR	UND	2.00
01.04.03.	CANALIZACIÓN Y TUBERIAS DE PVC		
01.04.03.01.	TUBERIA PVC SAP ELECTRICAS DE 20 MM	ML	651.74
01.04.02.02.	TUBERIA PVC SAP ELECTRICAS DE 40 MM	ML	6.40



01.04.04.	CURVAS DE PVC SAP - ELECTRICA		
01.04.04.01.	CURVA PVC SAP ELECTRICA DE 20mm.	UND	278.00
01.04.05.	CAJAS OCTOGONALES Y RECTANGULARES		
01.04.05.01	CAJA OCTOGONAL DE F°G° DE 100x100x50mm.	UND	75.00
01.04.05.02	CAJA RECTANGULAR DE F°G° DE 100x55x50mm.	UND	70.00
01.04.06.	CONDUCTORES Y/O CABLES		
01.04.06.01	CABLE TIPO LSOH 2.5mm2	ML	767.82
01.04.06.02	CABLE TIPO LSOH 4.0 mm2	ML	899.85
01.04.06.03	CABLE TIPO LSOH 6.0 mm2	ML	11.20
01.04.06.04	CABLE TIPO LSOH 10mm2	ML	67.60
01.04.06.05	CABLE TIPO N2XOH 6.0 mm2	ML	22.40
01.04.06.06	CABLE TIPO N2XOH 16mm2	ML	202.80
01.04.07.	ARTEFACTOS		
01.04.07.01.	LUMINARIA PANEL LED RECTANGULAR 40W	UND	39.00
01.04.07.02.	LUMINARIA TIPO LEDINAIRE CIRCULAR 18W	UND	3.00
01.04.07.03.	LUMINARIA HALOGENA 18W	UND	6.00
01.04.07.04.	LUMINARIA DICOICO LED 4W	UND	2.00
01.04.07.05.	ARTEFACTO FLUORESCENTE LED RECTO 36W	UND	2.00
01.04.07.06.	INTERRUPTOR SIMPLE	UND	9.00
01.04.07.07.	INTERRUPTOR DOBLE	UND	1.00
01.04.07.08.	TOMACORRIENTE UNIVERSAL DOBLE +L/T EMPOTRADO 2X15A - 2P+T	UND	58.00
01.04.07.09.	SUMINISTRO E INSTALACION DE AIRE ACONDICIONADO	UND	5.00
01.04.07.10.	INSTALACION DE LUMINARIA PANEL LED EXISTENTE	UND	26.00
01.04.08.	TABLERO GENERAL Y DE DISTRIBUCION		
01.04.08.01.	TABLERO DE DISTRIBUCION TIPO TG-02	UND	1.00
01.04.08.02.	SUBTABLERO DE DISTRIBUCION TIPO TD.2.1	UND	1.00
01.04.09.	DISPOSITIVOS DE MANIOBRA		
01.04.09.01	INTERRUPTOR TERMOMAGNETICO MONOFASICO 2X15A	UND	6.00
01.04.09.02	INTERRUPTOR TERMOMAGNETICO MONOFASICO 2X20A	UND	10.00
01.04.09.03	INTERRUPTOR TERMOMAGNETICO MONOFASICO 2X25A	UND	2.00
01.04.09.04	INTERRUPTOR TERMOMAGNETICO MONOFASICO 2X30A	UND	5.00
01.04.09.05	INTERRUPTOR TERMOMAGNETICO TRIFASICO 3X30A	UND	4.00
01.04.09.06	INTERRUPTOR TERMOMAGNETICO TRIFASICO 3X70A	UND	1.00
01.04.09.07	INTERRUPTOR TERMOMAGNETICO TRIFASICO 3X100A	UND	1.00
01.04.09.08	INTERRUPTORES DIFERENCIALES 2x25A - 30m A	UND	5.00
01.04.09.09	TIMER DIGITAL 220V DE 15 A	UND	1.00
01.04.10.	SISTEMA DE POZO A TIERRA		
01.04.10.01.	POZO A TIERRA	UND	1.00
01.05.00.	INSTALACIONES DE COMUNICACIONES		
01.05.01.	INSTALACIÓN DE RED PARA CONEXIÓN A INTERNET		
01.05.01.01.	SALIDA PARA SEÑALES		
01.05.01.01.01.	SALIDA PARA INTERNET	PTO	4.00
01.05.01.01.02.	PUNTO DE ACCESO WIFI PARA INTERIORES	UND	2.00
01.05.01.02.	CANALIZACION Y/O TUBERIAS DE PVC		
01.05.01.02.01	TUBERIAS PVC SAP ELECTRICAS DE 20mm	ML	61.22
01.05.01.03.	CONDUCTORES Y/O CABLES		
01.05.01.03.01	CABLE TIPO UTP CAT 6A	ML	122.44
01.05.01.03.02	CABLE TIPO PATCH CORD DE FIBRA OPTICA	ML	51.10
01.05.01.04.	GABINETE		
01.05.01.04.01	GABINETE DE PISO O PARED (GDS 1)	UND	1.00
01.06.00.	INSTALACIONES SANITARIAS		
01.06.01.	APARATOS Y ACCESORIOS SANITARIOS		
01.06.01.01.	GRIFO PARA LAVADERO DE 1/2" SEGÚN EETT	PZA	7.00
01.06.01.02	DISPENSADOR DE JABON LIQUIDO	UND	4.00
01.06.01.03	DISPENSADOR DE PAPEL TOALLA	UND	4.00
01.06.01.04	LAVADERO DE ACERO INOXIDABLE UNA POZA CON ESCURRIDERO+ACCESORIOS	UND	4.00
01.06.01.05	LAVADERO DE ACERO INOXIDABLE DOS POZAS CON ESCURRIDOR	UND	1.00
01.06.02.	SISTEMA DE DESAGUE		
01.06.02.01.	SALIDA DE DESAGUE		
01.06.02.01.01.	SALIDA DE DESAGUE EN PVC SAP 2"	PTO	2.00
01.06.02.02.	SISTEMA DE REDES DE DESAGUE DE DERIVACIÓN		
01.06.02.02.01.	RED COLECTORA PVC PARA DESAGUE DE 2"	ML	14.00
01.06.02.03.	ACCESORIOS VARIOS		
01.06.02.03.01.	CODO PVC SAL 2"x90°	PZA	5.00



01.06.02.03.02.	SUMIDERO DE BRONCE DE 2"	PZA	1.00
01.06.02.04.	CAJAS DE INSPECCION		
01.06.02.04.01.	CAJA DE REGISTRO DE DESAGUE DE 8"x12"	PZA	1.00
01.06.03.	SISTEMA DE AGUA FRIA		
01.06.03.01.	MOVIMIENTO DE TIERRAS		
01.06.03.01.01	EXCAVACION DE ZANJA PARA TUBERIA H=0.60	M3	4.55
01.06.03.01.02	RELLENO Y COMPACTADO EN ZANJA CON MATERIAL PROPIO	M3	4.55
01.06.03.02.	SALIDA DE AGUA FRIA		
01.06.03.02.01	SALIDA DE AGUA FRIA CON TUBERIA DE PVC-SAP 1/2"	PTO	2.00
01.06.03.03.	REDES DE DISTRIBUCION		
01.06.03.03.01	TUBERIA PVC SAP C-10 1/2"	ML	17.70
01.06.03.03.02	TUBERIA PVC SAP C-10 3/4"	ML	50.96
01.06.03.04.	ACCESORIOS VARIOS		
01.06.03.04.01.	CODO PVC SAP C-10 DE 1/2"x90°	PZA	7.00
01.06.03.04.02.	CODO PVC SAP C-10 DE 3/4"x90°	PZA	4.00
01.06.03.05.	LLAVES Y VALVULAS		
01.05.03.05.01.	VALVULA COMPUERTA DE BRONCE DE 1/2"	PZA	2.00
01.06.04.	BAJADA DE DRENAJE PLUVIAL		
01.06.04.01.	MOVIMIENTO DE TIERRAS		
01.06.04.01.01.	EXCAVACION PARA TUBERIA H=0.60	M3	2.94
01.06.04.01.02	RELLENO Y COMPACTADO EN ZANJA CON MATERIAL PROPIO	M3	2.94
01.06.04.02.	CONCRETO SIMPLE		
01.06.04.02.01	CONCRETO Fc=175Kg/cm2 EN VEREDAS	m2	0.28
01.06.04.03.	REDES DE DISTRIBUCION		
01.06.04.03.01	TUBERIA DE BAJADA PVC - SAL DE 4"	ML	60.69
01.06.04.04.	ACCESORIOS VARIOS		
01.06.04.04.01	CODO PVC SAL P/DESAGUE 4" X 90°	PZA	21.00
01.06.04.04.02	ABRAZADERA DE 4" CON OREJAS	UND	14.00
01.06.05.	TANQUE ELEVADO		
01.06.05.01	MOVIMIENTO DE TIERRAS		
01.06.05.01.01.	EXCAVACION MANUAL EN VEREDAS	M3	2.30
01.06.05.01.02.	RELLENO Y COMPACTADO CON MATERIAL DE PRESTAMO	M3	1.44
01.06.05.02.	CONCRETO SIMPLE		
01.06.05.02.01.	CONCRETO Fc=175Kg/cm2 EN VEREDAS	M2	0.86
01.06.05.03.	REDES DE DISTRIBUCION		
01.06.05.03.01.	TUBERIA PVC SP C-10 DE 3/4"	ML	6.00
01.06.05.03.02.	TUBERIA DE REBOSE PVC SAP C-10 DE 2"	ML	14.49
01.06.05.04.	ACCESORIOS VARIOS		
01.06.05.04.01.	CODO PVC C-10 3/4"x90°	PZA	2.00
01.06.05.04.02.	TEE PVC C-10 3/4"	PZA	1.00
01.06.05.04.03.	ADAPTADOR PVC HEMBRA 3/4"	PZA	2.00
01.06.05.04.04.	ADAPTADOR PVC MACHO 3/4"	PZA	4.00
01.06.05.04.05.	VALVULA CHECK DE BRONCE 3/4"	PZA	1.00
01.06.05.04.06.	NIPLE PVC L=2" 3/4"	PZA	1.00
01.06.05.04.07.	CODO PVC C-10 2"x90°	PZA	1.00
01.06.05.04.08.	TEE PVC C-10 2"	PZA	1.00
01.06.05.05.	ESTRUCTURA METALICA		
01.06.05.05.01.	PLANCHA METALICA DE 3/8"	M2	4.00
01.06.05.05.02.	ANGULO DE 2"x2"x3MM	ML	24.80
01.06.05.05.03.	ABRAZADERA DE 2" CON OREJAS	UND	6.00
01.06.05.05.04.	SUMINISTRO E INSTALACION DE TANQUE ELEVADO DE 1500L	UND	1.00
01.07.00.	PLAN DE SEGURIDAD, RIESGO Y MANEJO AMBIENTAL		
01.07.01	EQUIPAMIENTO DE PRIMEROS AUXILIOS		
01.07.01.01	BOTIQUIN C/IMPLEMENTOS	UND	2.00
01.07.01.02	EXTINTOR PQS 6KG CON ACCESORIOS	UND	4.00
01.07.01.03	EXTINTOR CO2 LIBRAS CON ACCESORIOS	UND	4.00
01.07.01.04	CAMILLA	UND	1.00
01.07.02.	EQUIPAMIENTO SISTEMA CONTRA INCENDIOS		
01.07.02.01	ESTACION MANUAL	UND	1.00
01.07.02.02	LUZ ESTROBOSCOPICA	UND	2.00
01.07.02.03	LUZ DE EMERGENCIA	UND	5.00
01.07.02.04	DETECTOR DE HUMO	UND	6.00
01.07.02.05	CENTRAL DE INCENDIOS DIRECCIONABLE	UND	1.00
01.07.02.06	TUBERIA PVC SAP ELECTRICAS DE 20mm.	ML	54.45



01.07.02.07	CABLE BIFILAR 2X1.5MM2 CON CUBIERTA ROJA LSZH	ML	54.45
01.07.03	SEÑALES DE USO OBLIGATORIOS		
01.07.03.01.	USO OBLIGATORIO DE PROTECCION OCULAR	UND	1.00
01.07.03.02.	ES OBLIGATORIO LAVARSE LAS MANOS	UND	1.00
01.07.03.03.	USO OBLIGATORIO DE TACHOS Y CESTO DE BASURA	UND	1.00
01.07.03.04.	AFORO	UND	1.00
01.07.03.05.	USO OBLIGATORIO DE MANDIL	UND	1.00
01.07.03.06.	USO OBLIGATORIO DE DELANTAL	UND	1.00
01.07.03.07.	USO OBLIGATORIO DE MASCARILLA	UND	1.00
01.07.03.08.	USO OBLIGATORIO DE REDECILLA DE CABELLO	UND	1.00
01.07.03.09.	USO OBLIGATORIO DE GUANTES QUIRURGICOS	UND	1.00
01.07.04.	SEÑALES CONTRA INCENDIO		
01.07.04.01.	EXTINTOR	UND	5.00
01.07.04.02.	PULSADOR DE ALARMA CONTRA INCENDIOS	UND	1.00
01.07.04.03.	LUZ DE EMERGENCIA	UND	5.00
01.07.04.04.	DETECTOR DE HUMO	UND	6.00
01.07.04.05.	CENTRAL DE ALARMA CONTRA INCENDIO	UND	1.00
01.07.04.06.	LUZ ESTROBOSCOPICA	UND	2.00
01.07.05.	SEÑALIZACIÓN DE SEGURIDAD		
01.07.05.01.	SALIDA	UND	8.00
01.07.05.02.	BOTIQUIN DE EMERGENCIA	UND	3.00
01.07.05.03.	ZONA SEGURA EN CASO DE SISMOS	UND	4.00
01.07.05.04.	SEÑAL DE RIESGO ELECTRICO	UND	7.00
01.07.05.05.	ruta de evacuación	UND	11.00
01.07.06.	EDUCACIÓN AMBIENTAL		
01.07.06.01.	CHARLA DE EDUCACIÓN AMBIENTAL	GLB	1.50
01.07.06.02.	FORMACION DE UN COMITÉ DE PLAN DE MANEJO AMBIENTAL	GLB	1.50
01.07.06.03.	TACHOS DE COLORES PARA RECICLAJE	UND	6.00
01.07.07.	VARIOS		
01.07.07.01.	LIMPIEZA FINAL DE OBRA	M2	270.23
01.08.00	FLETE		
01.08.01.	FLETE TERRESTRE	GLB	1.00

c. BASE LEGAL:

- ✓ Ley N° 30879 Ley General del Sistema Nacional del Presupuesto
- ✓ Ley N° 31953 Ley de Presupuesto del Sector Público para el Año Fiscal 2024
- ✓ Ley N° 31954 Ley de Equilibrio Financiero del Presupuesto del Sector Público para el Año Fiscal 2024
- ✓ Ley N° 31955 Ley de Endeudamiento del Sector Público para el Año Fiscal 2024
- ✓ Ley N° 27444 Ley de Procedimiento Administrativo General. (y sus actualizaciones)
- ✓ Ley N° 27806 Ley de Transparencia y de Acceso a la Información Pública.
- ✓ Ley N° 27785 Ley Orgánica del Sistema Nacional de Control y de la Contraloría General de la República.
- ✓ Código Civil en forma supletoria.
- ✓ Texto Único Ordenado de la Ley N° 30225, Ley de Contrataciones del Estado. Aprobado mediante Decreto Supremo N° 082-2019-EF y publicado en el Diario Oficial El Peruano el 13 de marzo de 2019.
- ✓ Directivas del Organismo Supervisor de las Contrataciones del Estado (OSCE).
- ✓ Decreto Supremo N° 007-2010-TR, Texto Único Ordenado de la Ley de Promoción de la Competitividad, Formalización y Desarrollo de la Micro y Pequeña y del acceso al empleo decente, Ley MYPE.
- ✓ Decreto Supremo N° 010-2010-TR, Reglamento de la Ley MYPE.
- ✓ Decreto Legislativo N° 1252, decreto legislativo que crea el sistema nacional de programación multianual y gestión de inversiones y deroga la ley N° 27293, ley del sistema nacional de inversión pública.

d. ESPECIFICACIONES TÉCNICAS PARA LA EJECUCIÓN DE LA OBRA

Las especificaciones técnicas son las que están contenidas en el Expediente Técnico del proyecto, aprobado con RESOLUCION N° 410-2024-R-UNAS, de 08 de mayo del 2024; estas especificaciones técnicas detallan la naturaleza de los materiales a utilizar, procedimientos constructivos, aprobaciones, controles de calidad, modalidad de pago, entre otras que sirvan para cumplir con la correcta ejecución de la obra.

e. INICIO DEL PLAZO DE EJECUCIÓN DE OBRA

Para la ejecución de la obra "RENOVACIÓN DE LABORATORIO, EN EL (LA) BIOTECNOLOGIA Y DIVERSIDAD MOLECULAR DE LA FACULTAD DE AGRONOMIA DE LA UNIVERSIDAD NACIONAL AGRARIA DE LA SELVA EN LA LOCALIDAD TINGO MARIA, DISTRITO DE RUPA RUPA, PROVINCIA LEONCIO PRADO, DEPARTAMENTO DE HUANUCO", según el cronograma de obras se ha determinado un plazo de noventa (90) días calendario, cuyo plazo de ejecución de obra comienza a regir al día siguiente que se cumpla con el Artículo N° 176° del RLCE.

f. NORMAS TÉCNICAS

Especificaciones técnicas indicadas en el expediente técnico

g. PROGRAMACIÓN DE EJECUCIÓN DE OBRAS - CPM

Es la secuencia lógica de actividades constructivas que deben realizarse en un determinado plazo de ejecución, la cual debe comprender todas las actividades aun cuando no tengan una partida específica de pago; así como, todas las vinculaciones entre actividades que pudieran presentarse. El programa de ejecución de obra debe elaborarse aplicando el



método CPM.

Las relaciones de precedencia que se establezcan entre las distintas actividades deberán responder a su necesidad técnica, no se podrán establecer estas sin la debida justificación de ejecución obligatoria previa y/o igual a la actividad principal.

El calendario de avance de obra valorizado sustentado en el programa de ejecución de obra (CPM) no necesariamente debe ser idéntico al calendario de avance de obra valorizado en el expediente técnico. Toda vez que el ganador de la buena pro deberá de elaborar su propio calendario de avance de obra valorizado sustentado en el programa de ejecución de obra (CPM), concordante con su oferta y programación, siempre que mantenga los criterios de ejecución, secuencia lógica de las actividades y plazos determinados en función a sus rendimientos, temporalidad y represente la optimización de los criterios establecidos por la entidad, el cual deberá ser aprobado por la entidad.

Importante:

Para la firma del contrato, el postor ganador de la buena pro deberá presentar los siguientes documentos técnicos:

1. Programación de ejecución de obra (CPM), el cual presenta ruta crítica.
2. Calendario de avance de obra valorizado (CAO) sustentado en el programa de ejecución de obra (CPM).
3. Calendario de adquisición de materiales o insumos necesarios para la ejecución de obra, en concordancia con el calendario de avance de obra valorizado.
4. Calendario de utilización de equipo mecánico.
5. Detalle de los análisis de precios unitarios de su oferta (partidas y sub partidas), así como el desagregado de los gastos generales fijos y variables.

Posterior a la firma del contrato y antes del inicio de la obra, la supervisión deberá revisar detalladamente la programación (CPM), el calendario de avance de obra valorizado (CAO), el calendario de adquisición de materiales y el calendario de utilización de equipo y los análisis de precios unitarios. De ser el caso deberán ser corregidos y/o modificados por el contratista, para ser aprobados por la supervisión y la entidad.

h. RUTA CRÍTICA DEL PROGRAMA DE EJECUCIÓN DE OBRA

Es la secuencia programada de las actividades constructivas de una obra cuya variación afecta el plazo total de ejecución de obra.

i. OBLIGACIONES DEL CONTRATISTA

Aspectos Generales

EL CONTRATISTA no podrá transferir parcial, ni totalmente las obligaciones contraídas en el Contrato, siendo de su entera responsabilidad la ejecución y cumplimiento de las obligaciones establecidas en el mismo.

EL CONTRATISTA deberá ejecutar la obra de acuerdo con las normas más elevadas de competencia e integridad ética y profesional, aplicando de forma eficiente y efectiva sus conocimientos y experiencia, utilizando los métodos y procedimientos que resulten más convenientes, orientados a la obtención de proyectos con los estándares de calidad exigidos.

j. OBLIGACIONES DE PERMANENCIA DEL PERSONAL DEL CONTRATISTA EN OBRA

Es obligatorio la permanencia en obra de todo el personal del contratista de acuerdo a su propuesta (la misma que deberá incluir como mínimo el personal considerado en el expediente técnico). En los casos de ausencia del personal en obra por motivos de salida o descanso por trabajos en zonas alejadas del hogar con una duración máxima de dos (02) días calendario, de atención médica u otra causal. El contratista está obligado a informar oportunamente al supervisor, por medio escrito o domicilio electrónico esto último solo en caso de emergencia, debiendo este regularizar tal comunicación.

k. EJECUCIÓN DE LA OBRA

- ✓ El contratista ejecutara la Obra en estricto cumplimiento del Expediente Técnico, la maquinaria, los Materiales, herramientas y Mano de Obra, serán tomados en consideración lo definido en el Expediente Técnico. Asimismo, el Contratista y la Entidad deberán tomar como base las consideraciones de la Ley de Contrataciones del Estado y su Reglamento, incluidas sus Modificatorias y normas complementarias, actualmente vigentes.
- ✓ Los criterios del diseño involucrarán, sin excepción, las mejores prácticas de ejecución de la Obra empleando procedimientos constructivos de calidad, equipos técnicos de última generación acordes con las tecnologías vigentes y con la consideración que se trata de una infraestructura vial, a fin de asegurar una obra de calidad, estando sujetos a la aprobación y plena satisfacción de la Entidad y de la Población Beneficiaria
- ✓ Por otra parte, los procedimientos de construcción reflejan la suposición básica que el contratista es el especialista y conoce las prácticas de construcción de carreteras y todos sus componentes.
- ✓ Todo procedimiento constructivo indicado será de primera calidad, estará sujeto a la aprobación de la Entidad, quien tiene además el derecho de rechazar aquel que no cumpla con los estándares utilizados en la presente Obra

l. DIRECCIÓN PARA NOTIFICACIONES - IMPORTANTE

El Postor adjudicado al momento de la suscripción del contrato, deberá acreditar una dirección domiciliaria con nombre de calle y croquis en la ciudad del Distrito de Rupa Rupa a la que la Universidad Nacional Agraria de la Selva le hará llegar las comunicaciones o notificaciones relacionadas con la ejecución de la obra según.

m. TRIBUTOS Y OTRAS OBLIGACIONES

Serán de cargo del Contratista, todos los tributos, contribuciones y gravámenes que le corresponden de acuerdo a Ley; toda responsabilidad de carácter laboral y por el pago de aportaciones sociales es exclusivamente del contratista.

n. MITIGACIÓN DEL IMPACTO AMBIENTAL

El contratista deberá establecer una serie de acciones y alternativas que contribuyan a la mitigación o disminución de los posibles daños y/o perturbaciones al medio ambiente, que se genere como consecuencia de los trabajos a ejecutarse. Para tal fin se coordinará con la supervisión de la obra a fin de seguir los lineamientos contemplados en las leyes y normas vigentes para la mitigación del impacto ambiental.

o. RESPONSABILIDAD DEL CONTRATISTA

Ni la suscripción del Acta de Recepción de Obra, ni el consentimiento de la Liquidación del contrato de obra, enervan el derecho de LA ENTIDAD a reclamar, posteriormente, por defectos o vicios ocultos, conforme a lo dispuesto por los artículos



40 de la Ley de Contrataciones del Estado y 173° de su Reglamento. El plazo máximo de responsabilidad de EL CONTRATISTA es de siete (07) años, contados a partir de la conformidad de la recepción total de la obra. Además, se debe cumplir con lo dispuesto en los numerales 2) y 3) del artículo 1774 del Código Civil.

p. VALORIZACIONES

Las Valorizaciones de ser el caso se realizarán en el marco de la ley de contrataciones del estado y sus modificaciones; y la aplicación de la Directiva N° 001-2022-OSCE/CD "Gestión de valorizaciones de obra a través del Sistema Electrónico de Contrataciones del Estado - SEACE" Aprobado mediante Resolución N° D000002-2022-OSCE-PRE.

• **Forma de las valorizaciones y facturas.**

- La forma de las valorizaciones y facturas de pago, será la preparada por el contratista en coordinación con el supervisor.
- El contratista consignará en sus valorizaciones todos los trabajos ejecutados, De acuerdo a las cantidades establecidas en las medidas.

q. VALORIZACIONES

Las valorizaciones serán mensuales, las valorizaciones tienen el carácter de pagos a cuenta y son elaboradas el último día de cada período previsto en las bases, por el inspector o supervisor y el contratista.

En el caso de las obras contratadas bajo el sistema a suma alzada, durante la ejecución de la obra, las valorizaciones se formulan en función de los metrados ejecutados aplicando las partidas y precios unitarios del desagregado de partidas que dio origen a la propuesta y que fuera presentada al momento de ofertar, agregando separadamente los montos proporcionales de gastos generales y utilidad ofertados a este monto se agrega, de ser el caso, el porcentaje correspondiente al Impuesto General a las Ventas.

Forma de la presentación de las valorizaciones serán siguiente detalle:

- Presentar los informes de Avance de la obra del Residente De la obra en un original y dos copias debidamente foliados.
- Ficha Técnica de la obra
- Memoria Descriptiva Valorizada de Partidas Ejecutadas
- Partidas ejecutadas (Metrados debidamente sustentados)
- Valorización Mensual
 - a. Resumen de Valorización
 - b. Reintegro por valorización
 - c. Deducción que no corresponde por adelanto (directo – materiales)
 - d. Fórmula polinómica
 - e. Cuadro de Amortización del adelanto directo y materiales
 - f. Factura.
- Cronograma de avance de la obra programado - adecuado al inicio de la obra
- Cronograma actualizado de Avance de la obra según Expediente Técnico Vs Ejecución de la obra
- Control financiero de la obra - Curvas "S"
- Comentarios y Sugerencias del Residente De la obra
- Plan de Seguridad de la obra del Mes Ejecutado
- Panel Fotográfico (Mínimo 20 Fotografías a Colores – con descripción y fecha)
- Constancia de Planilla Electrónica
- Copia desglosable del Cuaderno de la obra correspondiente al mes Valorizado y archivo digital de los asientos registrados por el residente de la obra.
- Resultados de Pruebas de Control de Calidad
- Certificados de Calidad de Materiales
- Declaración Jurada de no Adeudo
- Copia de Contrato de Ejecución de la obra
- Copia de contrato de consorcio de ser el caso
- Certificado de Habilidad del Residente de la obra o Consulta de la pagina web del CIP
- Resolución que Apruebe El Adicional y/o Ampliación de Plazo y/o adenda de ser el caso
- Pago de CONAFOVICER, SENCICO y ES-SALUD
- Pago de Personal con Boucher de Planilla Electrónica
- Copia de Declaración de PDT
- Copia de la carta fianza de fiel cumplimiento y adelanto directo – materiales (de ser el caso)
- Copia de REMYPE y declaración jurada de retención del 10% (de ser el caso)
- Archivo digital completa de la valorización – asientos de cuaderno de la obra del residente (en formatos editables)
- Otros documentos necesaria (contrato del residente, acta de entrega de terreno, acta de inicio de obra, acta de suspensión de obra, Acta de reinicio de obra, resolución de ampliación, acta de diferir el plazo, todo en copias fedatadas y legibles).

MODELO	1
	2
	3
FICHA TECNICA	4
	5
	6
	7



Forma de la presentación de la liquidación serán de la siguiente manera;

- I. CARTA DE APROBACIÓN DEL INSPECTOR O SUPERVISOR DE OBRA A LA ENTIDAD
- II. INFORME TÉCNICO DETALLADO DEL SUPERVISOR O INSPECTOR SOBRE LA LIQUIDACIÓN TÉCNICA Y FINANCIERA DE OBRA
- III. CARTA DE LA EMPRESA EJECUTORA AL INSPECTOR O SUPERVISOR DE OBRA.
- IV. INFORME TÉCNICO FINAL DEL RESIDENTE DE OBRA SOBRE LA LIQUIDACIÓN TÉCNICA Y FINANCIERA DE OBRA. *(Detallando las partidas ejecutadas, adicionales de obra, deductivos de obra, saldos por adicionales de obra, saldos por reajustes, saldos por valorizaciones incidentes de obra, etc.)*
- V. ARCHIVO DIGITAL DE EXPEDIENTE TECNICO Y LIQUIDACIÓN FINAL DE OBRA. (Formato editable).

VI. ETAPA DE LIQUIDACIÓN
ASPECTO TÉCNICO

1. Ficha Técnica
2. Resumen de Pagos Efectuados
3. Liquidación Final de Cuentas del contrato de Obra incluyendo el Resumen de Saldos.
4. Cálculo de Reintegros adjuntando su respectivo cuadro
5. Calculo final del coeficiente de Reajuste "K", adjuntando los Índices Unificados
6. Calendario de Avance Mensual real de Obra, teniendo en cuenta las ampliaciones de plazo o paralizaciones de obra.
7. Cuadro del monto vigente de Inversión, teniendo en cuenta los reajustes de obra.
8. Resumen de Valorizaciones pagadas indicando N° de CPS, N° de factura y adjuntando los informes del área de infraestructura aprobando cada valorización.
9. Cálculo de Multas por atraso y otras penalidades.
10. Reintegros autorizados que no corresponden por adelanto en efectivo.
11. Memoria Descriptiva Valorizada completa, indicando el porcentaje de avance de la partida Ejecutadas y partidas. Deducidas si las hubiera.
12. Resolución de designación de Comité de Recepción

ASPECTO FINANCIERO

13. Resolución de asignación presupuestal o certificación presupuestal.
14. Copia de los Comprobantes de Pago emitidas por la UNIVERSIDAD NACIONAL AGRARIA DE LA SELVA, de cada valorización o Adicional de Obra.
15. Facturas emitidas
16. Copias fedatadas de Comprobantes de Pago al Seguro Social Copia y/o declaración jurada., adjuntando el baucher de dichas operaciones y/o declaración jurada.
17. Copias fedatadas de las Planillas de Jornales al Personal Obrero y/o declaración jurada, (formato 25 y 26 del PDT) y/o declaración jurada.
18. Certificado de no adeudo a SENCICO y CONAFOVICER y/o declaración jurada.
19. Declaración Jurada de NO ADEUDO al personal obrero y staff técnico.

VII. ETAPA DE EJECUCIÓN:

20. Resolución de Aprobación de Expediente Técnico.
21. Copia de Expediente Técnico Aprobado y visado por el área de estudios y proyectos de la UNAS.
22. Copias de la Resolución de adicionales y/o deductivos de obra.
23. Expediente Técnico de Adicionales.
24. Acta de entrega de terreno.
25. Acta de inicio de obra.
26. Copia de informe de compatibilidad, con su respectiva carta de presentación a la entidad.
27. Expediente de Aprobación de Ampliación de Plazo
28. Resolución de Aprobación de Ampliación de Plazo
29. File Valorización de Adicionales.
30. File de Valorizaciones de obra e informe mensual.
31. Metrados post construcción debidamente sustentados.
32. Planos de Replanteo visados por el supervisor
33. Cuaderno de Obra Original, en el caso de pérdida presentar denuncia policial original por pérdida y un informe del Residente indicando el hecho. Adjuntar archivo digitalizado de los asientos del residente y supervisor.
34. Panel Fotográfico a Colores (desde el inicio hasta el final de la ejecución).
35. Certificados de ensayos y control de Calidad y/o protocolos de prueba Originales.
36. Solicitud de recepción de obra.
37. Acta original de Pliego de Observaciones planteadas por el Comité de Recepción de Obra.
38. Copia de Acta de Recepción obra indicando el porcentaje de avance de las partidas ejecutadas.
39. Anexos
 - Cartas, informes de ocurrencias emitidas y recepcionadas. (NOTIFICACIONES DE LA ENTIDAD, MINISTERIO, ETC.)
 - Cartas, informes. actas de paralización (de ser el caso).



VIII. ETAPA DE SELECCIÓN Y CONTRATO:

40. Copia de Proceso de Selección, bases integradas.
41. Copia de Otorgamiento de Buena Pro y/ o Carta de Invitación
42. Carta Fianza de Fiel Cumplimiento vigente (de ser el caso)
43. Copia de Contrato
44. Copia de contrato de residente
45. Certificado de habilidad profesional original del residente de obra.
46. Resolución de designación del inspector de obra (de ser el caso)
47. Copia de contrato del residente de obra
48. Copia de Carta Fianza de Garantía por Adelanto Directo (de ser el caso)
49. Copia de Carta Fianza de Garantía por Adelanto de Materiales (de ser el caso).

IX. OBSERVACIONES

- ❖ Si el expediente de liquidación CARECIERA de cualquier documento establecido en el índice, será considerada como NO PRESENTADA.
 - ❖ Las liquidaciones se presentarán en un original y dos copias.
 - ❖ La liquidación presentada por el contratista deberá estar debidamente foliada, para evitar controversias y pérdidas de documentos.
- **Valorización Final.**
 - Luego de la recepción de la obra, el contratista presentará la valorización final y actual, la cual será sometida a la aceptación u observación del supervisor o de la identidad en forma escrita.
 - Esta valorización final, debe estar respaldada por:
 - a) Evidencias que los trabajos comprendidos en el contrato estén libres de todo reclamo legal, deudas y preventas.
 - b) Monto actualizado del contrato de acuerdo a las modificaciones autorizados y realizadas durante el periodo de ejecución.
 - c) Cantidad de obra ejecutada de acuerdo a la valorización final de medición.
 - d) Costo total de la obra ejecutada, incluyendo todos los trabajos realizados.
 - e) Declaración jurada de no tener reclamos laborales del MTPE y pagos pendientes a los trabajadores.
 - f) Monto total percibido por el contratista hasta la valoración anterior.
 - g) Saldo a favor o en contra del contratista.
 - h) Para los pagos de valorizaciones el CONTRATISTA, obligatoriamente debe de presentar; además de los documentos fijados en la directiva citada en los párrafos precedentes, la copia de la planilla electrónicas correspondiente a los pagos de mes anterior y/o declaración jurada., Copia de Comprobantes de pagos por impuesto de CONAFOVICER y/o declaración jurada y SENCICO y/o declaración jurada, Copia de no adeudar a SENCICO y/o declaración jurada.
 - i) Además del formato 9, para cierre del proyecto correctamente rellenado.

ORDENES DE PAGO

- **Orden de pago para valorizaciones mensuales**
 - El favor del pago mensual del contrato ejecutado durante el mes en cuestión será:
 - a) El monto acumulado por los trabajos ejecutados hasta la fecha
 - b) Menos el total facturado por trabajos ejecutados hasta el mes anterior.
 - c) Menos a la amortización de los adelantos otorgados, si los hubiera, de acuerdo a los porcentajes establecidos.
 - d) Menos cualquier otra retención o penalidad que sea necesario aplicar según lo previsto en estos términos de referencia o en el contrato
 - Tomado en cuenta el valor resultante se extenderá la orden de pago mensual. Las estimaciones finales la inclusión de cualquier trabajo o material en las estimaciones de pagos mensuales, no deberá ser interpretada como aceptación de tal trabajo y en consecuencia no impedirá el rechazo de aquel trabajo, así estuviera cancelado parcialmente, si se descubre que el mismo no está en estricto acuerdo con los especificadores.
- **Orden de pago para la valorización de la liquidación final.**
 - Con la previa autorización del supervisor la valorización de la liquidación final de pago confeccionado, conforme lo indicado a la directiva interna emitida por la Unidad Ejecutora de Inversiones de la UNAS.

ADELANTOS

17.1. Adelanto Directo

"La Entidad Un Adelanto os directo por el 10% del monto del contrato original.

El contratista debe solicitar formalmente el Adelanto Directo dentro de los ocho (8) días siguientes a la suscripción del contrato, adjuntando a su solicitud la garantía por adelantos²⁰ mediante [CARTA FIANZA Y/O POLIZA DE CAUCION] y el comprobante de pago correspondiente. La Entidad debe entregar el monto solicitado dentro de los siete (7) días contados a partir del día siguiente de recibida la solicitud del contratista.

17.2. Adelanto para Materiales o Insumos

"La Entidad otorgará adelantos para materiales o insumos por el 20% del monto del contrato original, conforme al calendario de adquisición de materiales o insumos presentado por el contratista.

La entrega de los adelantos se realizará en un plazo de [siete (7) días calendario previos a la fecha prevista en el calendario de adquisición de materiales o insumos para cada adquisición, con la finalidad que EL CONTRATISTA pueda disponer de los materiales o insumos en la oportunidad prevista en el calendario de

²⁰ De conformidad con el artículo 153 del Reglamento, esta garantía debe ser emitida por idéntico monto y un plazo mínimo de vigencia de tres (3) meses, renovable por un plazo idéntico hasta la amortización total del adelanto otorgado. Cuando el plazo de ejecución contractual sea menor a tres (3) meses, las garantías pueden ser emitidas con una vigencia menor, siempre que cubra la fecha prevista para la amortización total del adelanto otorgado.



avance de obra valorizado. Para tal efecto, EL CONTRATISTA debe solicitar la entrega del adelanto en un plazo de siete (7) días calendario anteriores al inicio del plazo antes mencionado, adjuntando a su solicitud la garantía por adelantos²¹ mediante [CARTA FIANZA Y/O POLIZA DE CAUCION] y el comprobante de pago respectivo".

17.3. ADELANTOS POR FIDEICOMISO

La Entidad considera la obligación de constituir un fideicomiso para la administración de los adelantos:

FIDEICOMISO DE ADELANTO DE OBRA

Para la administración de los adelantos destinados a la ejecución de la obra, se constituirá un fideicomiso conforme a lo establecido en los artículos 184 y 185 del Reglamento. El procedimiento para la solicitud y entrega de los adelantos se rige por lo dispuesto en dichos artículos.

17.3.1 ADELANTO DIRECTO

"La Entidad otorgará 01 adelantos directos por el 10% del monto del contrato original.

17.3.2 ADELANTO PARA MATERIALES E INSUMOS

"La Entidad otorgará adelantos para materiales e insumos por el 20% del monto del contrato original, conforme al calendario de adquisición de materiales e insumos presentado por el contratista.

Asimismo, en el caso de obras bajo la modalidad de ejecución llave en mano, cuando se haya previsto otorgar adelanto para equipamiento y mobiliario, consignar el siguiente numeral:

18. DE LAS GARANTÍAS

Las garantías que deben otorgar los postores y/o contratistas, según corresponda, son las de fiel cumplimiento del contrato y por los adelantos.

El CONTRATISTA entregará a la suscripción del contrato las respectivas garantías que deben ser incondicionales, solidarias, irrevocables y de realización automática a sólo requerimiento a favor de LA ENTIDAD, bajo la responsabilidad de las empresas que las emiten, las mismas que deberán estar dentro del ámbito de supervisión de la Supervisión de Banca y Seguros y Administradoras de Fondos de Pensiones o estar consideradas en la última lista de bancos extranjeros de primera categoría que periódicamente publica el Banco Central de Reserva del Perú, no aceptándose por ningún motivo una que no esté en la mencionada lista.

18.1. Garantía de Fiel Cumplimiento

Como requisito indispensable para perfeccionar el contrato, el postor ganador debe entregar a la Entidad la garantía de fiel cumplimiento a través de Carta Fianza del mismo por una suma equivalente al diez por ciento (10%) del monto del contrato original. Esta se mantiene vigente hasta el consentimiento de la liquidación final.

18.2. Garantías por Adelantos

En caso se haya previsto en la sección específica de las bases la entrega de adelantos, el contratista debe presentar una garantía emitida por idéntico monto conforme a lo estipulado en el artículo 153 del Reglamento.

19. DOMICILIO LEGAL PARA NOTIFICACIONES

El Contratista, al momento de la suscripción del contrato deberá acreditar una declaración jurada donde brinde una dirección electrónica (correo electrónico) y se comprometa a contar con un domicilio dentro de la Zona Urbana del Distrito de Rupa Rupa, para hacer llegar las notificaciones y/o comunicaciones y/o documentos relacionados con la ejecución de la obra.

20. INFORMACIÓN QUE PROPORCIONARÁ LA ENTIDAD:

La Entidad pondrá a disposición del CONTRATISTA la información necesaria disponible con relación al Proyecto, incluidos el Expediente Técnico (digital) y demás documentos administrativos. Sin embargo, el contratista podrá obtener copias adicionales previo pago según corresponde.

21. OBLIGACIONES DEL CONTRATANTE

21.1 ENTREGA DEL TERRENO

La Entidad comunicará en un máximo de diez (10) días siguientes a la firma del contrato, el día que tendrá lugar la entrega del terreno de la Obra.

El Supervisor designado por la Entidad y/o representante de la ENTIDAD efectuarán la entrega de terreno.

21.2 DOCUMENTOS PARA LA EJECUCIÓN

La Entidad pondrá a disposición del contratista el Expediente incluido los planos, así como los demás documentos necesarios para la ejecución de la Obra, en CDS y en medio físico. Sin embargo, el contratista podrá obtener copias adicionales previo pago según corresponde.

21.3 PERSONAL

- ✓ El Contratista empleará obligatoriamente a los profesionales propuestos para la Dirección Técnica de la Obra, salvo que la supervisión previa coordinación con la Entidad solicite su sustitución.
- ✓ El Contratista deberá emplear personal técnico calificado, obreros y además personal necesario para la correcta ejecución de los trabajos.
- ✓ El Contratista tiene la obligación de reemplazar el personal no competente o no satisfactorio, de acuerdo a las órdenes del Supervisor.
- ✓ El Contratista tiene la obligación de suministrar a los trabajadores de condiciones más adecuadas de salubridad e higiene, así como dar el debido cumplimiento a lo dispuesto en el Decreto Supremo N°001-98-TR. Y sus normas complementarias y modificatorias
- ✓ El Contratista tiene la Obligación de velar por la seguridad de los trabajadores durante la ejecución de todos y cada uno de los trabajos brindando el equipo material necesario para tal efecto.

²¹ De conformidad con el artículo 153 del Reglamento, esta garantía debe ser emitida por idéntico monto y un plazo mínimo de vigencia de tres (3) meses, renovable por un plazo idéntico hasta la amortización total del adelanto otorgado. Cuando el plazo de ejecución contractual sea menor a tres (3) meses, las garantías pueden ser emitidas con una vigencia menor, siempre que cubra la fecha prevista para la amortización total del adelanto otorgado.



21.4 LEYES NORMAS Y ORDENANZAS

El Contratista deberá conocer y cumplir estrictamente

- ✓ Todas las leyes, reglamentos y ordenanzas que, en cualquier forma, estén relacionados con la ejecución de los trabajos. En caso de existir divergencias entre estas bases y dichas leyes, normas o reglamentos, es obligación del Contratista poner en conocimiento del Supervisor esta situación previa a la realización de los trabajos a fin de que este determine la acción a seguir.
- ✓ Todas las normas Técnicas y prescripciones de los presentes documentos referentes a materiales y trabajos. Los daños y/o problemas causados por infracciones a este punto corren por cuenta del contratista y deberá ser reparado por este sin derecho a pago alguno.
- ✓ El Contratista tendrá a su cargo la confección de toda la documentación que fuera necesario a su tramitación respectiva ante los que pudieran tener jurisdicción sobre el sitio de la obra.
- ✓ Todas las normas laborales y las de seguridad e higiene ocupacional.

21.5 SEGURIDAD.

- ✓ El Contratista está obligado a tomar todas las medidas de seguridad necesaria para evitar peligros contra la integridad, la vida y la propiedad de las Personas, instituciones o firmas durante la realización del proyecto. En este sentido deberá dotar a su personal, de los equipos y herramientas pertinentes para la realización de los trabajos, quedando terminantemente prohibido la realización de trabajos en circuitos energizados.
- ✓ El Incidente o accidente resultante de la observación de esta obligación correrá únicamente por cuenta del contratista.
- ✓ El Contratista está obligado a tomar todas las medidas de seguridad necesarias para evitar peligros contra la integridad, la vida y la propiedad de las personas, instituciones o firmas durante la realización del proyecto. Además de encontrarse bajo los alcances de la Ley N° 29783, SGSST - Ley de Seguridad y Salud en el Trabajo – SUNAFIL LSST, con Decreto Supremo N° 005 – 2012 – TR

21.6 MATERIALES, MAQUINARIAS Y EQUIPOS

- ✓ Todos los materiales, maquinarias y equipos destinados a la Obra, deberán cumplir con la característica Técnica exigida en las bases y se deberá someter a los ensayos necesarios para verificar sus características.
- ✓ La Entidad se reserva el derecho de rechazar la lista de materiales propuesta por el contratista, si esto no concuerda con lo estipulado en las Bases y el Expediente Técnico.
- ✓ Correrá por cuenta del contratista las pruebas de los materiales requeridos por el Supervisor.
- ✓ Correrán por cuenta del Contratista los ensayos necesarios para verificar la calidad de los materiales y las pruebas de los equipos.
- ✓ La aprobación de los materiales y/o de los equipos por el Supervisor no libera al contratista de su responsabilidad sobre la calidad de materiales y/o equipos.

21.7 ERRORES O CONTRADICCIONES

El contratista debe hacer notar a la Entidad cualquier error o contradicción en los documentos, poniendo de inmediato en conocimiento al supervisor.

**21.8 OTRAS NORMAS PARA LA EJECUCIÓN DE LOS TRABAJOS
OBRAS PROVISIONALES**

- ✓ El Contratista deberá construir ambientes laborales temporales que permitan, tanto al contratista.
- ✓ A la supervisión y al coordinador de la Entidad, el normal desarrollo de sus actividades, debiendo incluir oficinas, almacenes de equipos y materiales los mismos que deberán quedar habilitados y equipados a los quince (15) días calendarios de iniciado el plazo de ejecución de la Obra.
- ✓ Estos locales ofrecerán adecuadas condiciones de estabilidad, aislamiento, ventilación e iluminación y deberán estar provistos adecuadas, instalaciones eléctricas, sanitarias y comunicaciones. Asimismo, el contratista instalará las facilidades en función de la magnitud de la Obra a realizar, debiendo reunir en cualquier caso las siguientes condiciones.
- ✓ El almacenaje de los materiales excepto los no perecederos se realizará bajo parte cubierta, exigiéndose cerramientos laterales que tengan ventilación natural mediante aberturas.
- ✓ La obra dispondrá de servicios sanitarios adecuados a la cantidad de personal obrero empleado.
- ✓ Los depósitos o almacenes, talleres, casilla de vigilancia, vestuarios para el personal, servicios higiénicos, etc.
- ✓ El contratista será responsable de la vigilancia general de las obras en forma, continúa para prevenir sustracciones o deterioros de los materiales, enseres estructuras y otros bienes propios o ajenos en caso de pérdida correrá con los gastos que demanda su sustitución.
- ✓ El contratista deberá colocar cercos perimétricos, protección, barreras, letreros señales de luces de peligro y tomar las demás precauciones necesarias en todas las maquinarias y partes del campamento.

21.9 MANTENIMIENTO DE LA OBRA EN EJECUCIÓN

El contratista deberá mantener la obra en ejecución todos sus partes terminados en buenas condiciones de mantenimiento, evitando que la acción de los agentes atmosféricos o el tránsito de su personal o equipo ocasionen daños al proyecto o propiedades de terceros, que de producirse se deberá ser inmediatamente reparado. Asimismo, su incumplimiento determinará la aplicación de una penalidad diaria.

22 TRABAJOS TOPOGRÁFICOS

- ✓ El contratista procederá a la ejecución y control de los trabajos topográficos iniciales consistentes en el replanteo del eje del diseño, nivelación y levantamiento de secciones transversales del ser el caso lo que será sometido a la aprobación de la Supervisión.
- ✓ Quedarán a cargo del contratista, todos los trabajos topográficos complementarios relativos a la ejecución y terminación de la Obra.
- ✓ El supervisor verificara todos y cada una de las mediciones realizadas por el contratista para la correcta ejecución de la obra.
- ✓ La verificación de cualquier trazo o de cualquier línea o nivel por el Supervisor no releva de ninguna manera.

23 LIMPIEZA GENERAL Y RETIRO DE OBRAS



Cuando la obra se haya terminado, todas las instalaciones provisionales, depósitos y ambientes construidos deberán ser removidos y/o establecidos a su forma original para adquirir un aspecto limpio, el contratista efectuará dichos trabajos con cargo a sus gastos generales.

24 CONSERVACIÓN DEL MEDIO AMBIENTE

- ✓ El contratista deberá identificar utilizar a su costo, botaderos autorizados para colocar los residuos de materiales que por efecto de la obra se genera.
- ✓ El contratista tiene la obligación de velar por la conservación del medio ambiente por lo cual deberá cumplir con todas las provisiones.
- ✓ El contratista deberá asumir su responsabilidad por las infracciones que pudiera cometer, contra la legislación la preservación del Medio Ambiente.

25 ALCANCES E INSTALACIONES TEMPORALES

El contratista deberá contemplar a su costo cualquier alquiler o acondicionamiento temporal que pudiera necesitar para la ejecución de obra. Asimismo, será responsable de cualquier perjuicio que ocasione.

26 TAREAS EN HORAS EXTRAORDINARIAS.

- ✓ Cuando por distintas circunstancias sea necesaria efectuar tareas fuera de la jornada normal de trabajo o en días feriados el contratista deberá solicitar autorización al Supervisor con cuarenta y ocho (48) horas de anticipación a la iniciación de las mismas, del cual dispondrá el Supervisor lo necesario para su control.
- ✓ En todos los casos salvo, los que tuvieron origen en orden expresa de la ENTIDAD, correrá por cuenta del contratista los recargos de jornales por horas extraordinarias de su personal.

27 LETRERO INFORMATIVOS

- ✓ El contratista proveerá, montara y mantendrá letreros informativos según el modelo que entregara la Entidad. El letrero a ser colocado será el indicado en el presupuesto contratado.
- ✓ El contratista deberá tener colocado el letrero de obra dentro de los quince (15) días calendarios del inicio de la obra.

28 ACCIDENTES – NOTIFICACIONES

- ✓ El contratista proveerá, en el lugar de la obra, de todo el equipo y servicios que fuera necesarios para de ser el caso proporcionar primeros auxilios al personal accidentado en la ejecución de la obra.
- ✓ El contratista asumirá la formulación de los informes oficiales sobre los accidentes, que sean requeridos por la Entidad o por cualquier otra autoridad competente

29 RESPONSABILIDAD POR MATERIALES

La Entidad no asume ninguna responsabilidad por perdida de materiales o de herramientas del contratista.

30 RETIRO DE MAQUINARIAS, EQUIPOS O MATERIALES

- ✓ Cuando sea requerido por la ENTIDAD, el contratista deberá retirar de la obra, la maquinaria, el equipo o material excedente que no vaya ser utilizado en el trabajo.
- ✓ Con el objeto de evitar interferencias en la ejecución de la construcción total, si hubiera alguna interferencia deberá comunicar por escrito a la ENTIDAD.
- ✓ Si el contratista durante la ejecución de la obra necesita usar energía eléctrica agua, deberá hacerlo asumiendo por su cuenta los riesgos y gastos que ocasione.
- ✓ Al terminar el trabajo se deberá a proceder a la limpieza de los desperdicios que existen, ocasionados por materiales o equipos empleados en la ejecución de su trabajo.

31 DOCUMENTACIÓN TÉCNICA

- ✓ El contratista se obliga a realizar el estudio definitivo, el replanteo de obra. La ingeniería, y planos definitivos generales y de detalle de todas las instalaciones del proyecto.
- ✓ Se observará el inicio de los trabajos que no cuenten con la documentación requerida, previamente aprobada por el supervisor.
- ✓ Dicha documentación, sean planos, memorias de cálculo, planillas y/o declaraciones juradas, solicitudes de autorización, etc. será presentado por una anticipación no inferior a diez (10) días hábiles, respecto a la fecha prevista para la ejecución de los respectivos trabajos.
- ✓ Al concluir la obra y un plazo de treinta (30) días después de la recepción de la obra.

32 CALIDAD ESPECIFICADA

- ✓ Teniendo en cuenta el destino, e importancia de proyecto, es obligación del contratista el realizar una correcta planificación de la calidad, así como realizar el aseguramiento de la calidad durante la ejecución y realizar el control de la
- ✓ El supervisor tendrá el derecho, cada vez que lo juzgue necesario, a realizar las pruebas o ensayos de los materiales, estructuras o equipos, previstas o no en las especificaciones técnicas.
- ✓ En el caso que los materiales y equipos probados no cumplan con las especificaciones técnicas, el costo de las pruebas correrá a cargo del contratista.
- ✓ Toda obra ejecutada bajo el contrato, podrá ser rechazada por el supervisor o por la entidad debido a su inconformidad o defectos, en cualquier etapa de construcción.
- ✓ Toda obra, equipo o sus partes componentes que hayan sido rechazadas, deberán ser reportados reemplazadas a expensas del contratista y deberán contar con la aprobación del supervisor.
- ✓ Cuando el contratista ingrese materiales a la obra o utilice para la ejecución de la obra materiales de menor calidad que las especificaciones en el expediente técnico, sin la autorización del supervisor estará sujeto a la aplicación de penalidades respectivas; asimismo cuando el contratista utilice para la ejecución materiales de baja calidad con autorización del supervisor ambos serán solidariamente responsables por la reparación y los daños y perjuicios que ocasionen.

33 CORRESPONDENCIA.

- ✓ Cualquier comunicación entre el contratista, la entidad y el supervisor se deberá hacer por escrito.



- ✓ El contratista llevara un cuaderno de obra donde se anotarán las instrucciones del supervisor y las observaciones del contratista además de cualquier hecho o aconteciendo importante de la obra. La entidad y el supervisor tendrán derecho a examinar este cuaderno en cualquier momento y anotar en él sus observaciones.
- ✓ El contratista deberá entregar mensualmente al contratista o al supervisor copias del cuaderno de obra.
- ✓ El contratista tendrá siempre en el sitio, a disposición del supervisor un juego de todos los planos y bases de especificaciones.

34 PAGO A LA SUPERVISIÓN EN CASO DE ATRASO EN LA FINALIZACIÓN DE LA OBRA POR CAUSA IMPUTABLE AL CONTRATISTA

De acuerdo con lo indicado en el artículo 189° del reglamento de la ley de contrataciones, en el caso de atraso en la finalización de la obra por causas imputables al contratista, con respecto a la fecha consignadas en el calendario de avance a la obra vigente, y considerando que dicho atraso producirá una extensión de los servicios de la supervisión, lo que genera un mayor costo, el contratista asumirá el pago del monto equivalente al de los servicios indicados, lo que se hará efectivo deduciendo dicho monto de la liquidación de obra.

35 OBLIGACIONES DEL SUPERVISOR CONTRATADO POR LA IDENTIDAD

La entidad contratara los servicios de un profesional o firma consultora para que realice las labores de supervisión de obra en calidad de supervisión, para lo cual le delegara todas las atribuciones y consiguientes obligaciones previstas en la documentación que integra la presente bases y el contrato a suscribir, siendo el supervisor el encargado de velar por la correcta y oportuna ejecución de la obra, como ojos y oídos de la identidad en obra, por lo está obligado a comunicar inmediatamente a la identidad, bajo apercibimiento de ser solidariamente responsable con el contratista por los retrasos y/o daños y perjuicios que se ocasionen.

36 MODIFICACIONES DE PRECIOS

Los precios propuestos e incluidos como parte del contrato se encuentran sujetos a las fórmulas de reajuste, establecidas en las presentes bases

37 MEDICIÓN DE LAS OBRAS

El supervisor notificará al contratista, o a su agente autorizado o representante con 3 días de anticipación para la medida de las obras, el contratista preparará todo lo necesario para poder realizarlas sin obstáculos y con la exactitud necesaria. Las mediciones se realizarán únicamente para los trabajos ya afectados y se harán de acuerdo las unidades de medida estipuladas en cada caso.

38 GARANTÍA DE LA OBRA

De conformidad a lo dispuesto por la ley de Contrataciones del Estado N° 30225 se establece el periodo de garantía en el caso de obras el plazo de responsabilidad no podrá ser inferior a siete (07) años contado a partir de la conformidad de la recepción total de la obra, según corresponda.

39 OBLIGACIONES DEL CONTRATISTA AL TÉRMINO DE OBRA

EL CONTRATISTA al término de la obra y conjuntamente con el documento que solicita la recepción de la obra, deberá presentar al Supervisor de la Obra los siguientes documentos para su revisión, verificación y conformidad, para fines de la Recepción de la Obra:

1. Protocolos de prueba de todos los sistemas y equipos que conforman la obra.
2. Planos de replanteo donde se hayan incorporado todas las modificaciones autorizadas a la obra para efectos que pueda ser verificado por el Comité de Recepción de la Obra.

Posteriormente al cumplimiento de lo señalado anteriormente, para efectos de la Liquidación de Obra, EL CONTRATISTA deberá entregar al Supervisor lo siguiente:

1. Memoria Descriptiva Valorizada
2. Planos post construcción (los que reflejarán fielmente el estado final de construcción de la obra).
3. Cierre del Libro de Planillas de la Obra y/o declaración jurada.
4. Declaración Jurada de haber cumplido con los pagos correspondientes a remuneraciones, horas extras, indemnizaciones, vacaciones y todos los derechos laborales de los trabajadores de la Obra y no tener reclamos laborales pendientes de solución.
5. Declaración Jurada simple, consignando que no tiene adeudo alguno por concepto de pago de tributos generados por la ejecución de la Obra.

Previo cumplimiento de lo señalado anteriormente, para efectos del pago del Saldo de Liquidación de Obra (de corresponder saldo a favor del Contratista), se verificará que EL CONTRATISTA haya cumplido con entregar a LA ENTIDAD: (1) Memoria Descriptiva Valorizada, (2) Planos post construcción (los que reflejarán fielmente el estado final de construcción de la obra).

40 DAÑOS A TERCEROS

Constituye obligaciones del contratista el asumir los costos de reparación de los daños que ocasionen a las redes eléctricas, agua, desagüe, teléfonos y demás terceros, previamente comprobadas.

41 RESPONSABILIDAD POR VICIOS OCULTOS

Ni la suscripción del Acta de Recepción de Obra, ni el consentimiento de la liquidación del contrato de obra, enervan el derecho de la UNIVERSIDAD NACIONAL AGRARIA DE LA SELVA a reclamar, posteriormente, por defectos o vicios ocultos, conforme a lo dispuesto por el artículo 173 del Reglamento de la Ley de Contrataciones del Estado.

42 INDEMNIZACIONES

Es obligación y responsabilidad del contratista, atender los juicios, reclamos, demandas o acciones imputables a él o a su personal directa o indirectamente por actividades ilícitas daños, pérdidas, accidentes, lesiones o muertes, producidos dentro de la obra y/o áreas aledañas de su influencia, como consecuencia de la ejecución de trabajos o negligencia.

43 CUADERNO DE OBRA



El cuaderno de obra será digital, bajo los parámetros establecidos por el Organismo supervisor de las contrataciones del estado OSCE.

44 OBLIGACIONES DEL CONTRATISTA EN LA EJECUCIÓN DE OBRA

- El Contratista ejecutará la obra en estricto cumplimiento del Expediente Técnico. Los materiales, herramientas y mano de obra, serán tomando en consideración lo definido en el expediente técnico. Asimismo, el contratista y la Entidad deberán tomar como base las consideraciones de la Ley de Contrataciones del Estado y su Reglamento, incluidas sus Modificatorias y normas internas de la ENTIDAD según sea el caso.
- Los criterios de diseño involucrarán, sin excepción, las mejores prácticas de ejecución de Obras, empleando procedimientos constructivos de calidad, equipos y técnicas de última generación acordes con las tecnologías, a fin de asegurar un producto de calidad, estando sujetos a la aprobación y plena satisfacción de la ENTIDAD.
- Todo procedimiento constructivo indicado será de primera calidad, estará sujeto a la aprobación de la ENTIDAD, quien tiene además el derecho de rechazar aquel que no cumpla con los estándares utilizados en infraestructura.

45 DE LOS PERSONALES DEL CONTRATISTA EN LA EJECUCIÓN DE OBRA

- El Contratista deberá emplear personal técnico calificado, obreros especializados y demás personal necesario para la correcta ejecución de los trabajos.
- El contratista deberá dotar de implementos de seguridad de obra al personal obrero bajo responsabilidad.
- El contratista es responsable con respecto al pago de remuneraciones al personal obrero en fechas previstas según régimen de construcción civil.

46 MEDIDAS DE SEGURIDAD

El Contratista está obligado a tomar todas las medidas de seguridad necesarias para evitar peligros contra la integridad, la vida y la propiedad de las personas, instituciones o firmas durante la realización del proyecto. En este sentido deberá dotar a su personal, de los equipos y herramientas pertinentes para la realización de todos los trabajos, quedando terminantemente prohibido la realización de trabajos en circuitos energizados.

47 ACCIDENTES - NOTIFICACIONES

- El Contratista proveerá, en el lugar de la obra, de todo el equipo y servicio que fuera necesario para proporcionar primeros auxilios al personal accidentado como consecuencia de la ejecución de la obra y será de su entera responsabilidad la ocurrencia de los hechos.

48 RESPONSABILIDAD POR PERDIDA DE MATERIALES

- EL CONTRATISTA, presentará las Seguro Complementario de trabajo de Riesgo de Trabajo de Riesgo de seguro necesario para resguardar la integridad del personal.

49 SEGUROS

- El Contratista proveerá, en el lugar de la obra, de todo el equipo y servicio que fuera necesario para proporcionar primeros auxilios al personal accidentado como consecuencia de la ejecución de la obra y será de su entera responsabilidad la ocurrencia de los hechos.

El contratista antes del inicio de la obra debe de presentar a la entidad las Seguro Complementario de trabajo de Riesgo de Trabajo de Riesgo correspondientes, estas Seguro Complementario de trabajo de Riesgo de Trabajo de Riesgo deben de indicar el nombre de la obra y el nombre del procedimiento de contratación.

50 SEGUROS POR ACCIDENTES

Los seguros, que contrate EL CONTRATISTA, deben de cubrir los accidentes de trabajo, durante la ejecución del contrato a todo su personal. Así mismo debe de considerar a terceras personas, como al supervisor de obras y al personal de la entidad que esté cumpliendo funciones dentro de la ejecución de la obra. Este seguro debe de estar vigente desde el inicio de los trabajos hasta la recepción final de la obra.

51 SEGUROS DE RESPONSABILIDAD CIVIL FRENTE A TERCEROS

EL CONTRATISTA, para asumir los daños y/o cubrir sentencias firmes derivadas de demandas por actos derivados de las actividades o trabajos realizados por el contratista, con las coberturas siguientes:

- Responsabilidad Seguro Complementario de trabajo de Riesgo de Trabajo de Riesgo

Esta Póliza debe de presentarse antes de iniciar los trabajos y mantenerse vigente hasta la recepción de la obra

52 SEGUROS CONTRA TODO RIESGO

EL CONTRATISTA, debe de contratar este seguro con la finalidad de proteger al personal, instalaciones y trabajos ejecutados y en procesos de ejecución, que se encuentran en el área de ejecución de los trabajos, los mismos que deben de estar vigente desde el inicio de obra hasta la recepción de la obra.

53 MATERIALES A SER EMPLEADOS

Todos los materiales y equipos destinados a la Obra, deberán cumplir con las características técnicas exigidas en el expediente técnico y se deberán someter a los ensayos necesarios para verificar sus características.

54 EQUIPOS Y MAQUINARIAS A SER EMPLEADOS

- Todos los equipos y maquinarias necesarios para la ejecución satisfactoria de los trabajos a realizar, deberán llevarse a obra en forma oportuna y no podrán retirarse de la misma salvo autorización escrita del Supervisor, que no podrá negarla sin justa razón.
- Las pérdidas o daños causados a los equipos y maquinarias pesadas durante la ejecución de las obras, corren por cuenta del Contratista.
- Si el Supervisor demuestra que los equipos, maquinarias, herramientas son insuficientes o inapropiados para asegurar la calidad de la obra y el cumplimiento de los plazos, el Contratista está obligado a efectuar enmiendas y/o adiciones necesarias, por su cuenta y costo.



- Es de entera responsabilidad del contratista, la permanencia de todos los equipos pesados y livianos, ofertados en su oferta y detallados en las bases, en obra, la salida de los equipos pesados es con la autorización de la supervisión de obra.

55 ERRORES O CONTRADICCIONES

- El Contratista debe hacer notar a la ENTIDAD cualquier error o contradicción en los documentos, poniéndolo de inmediato en conocimiento del Supervisor de la obra, sobre los errores y omisiones por medio de ocurrencias anotados en el cuaderno de obra.

56 ALCANCES E INSTALACIONES TEMPORALES

- El Contratista deberá, contemplar a su costo cualquier alquiler y/o acondicionamiento temporal que pudiera necesitar para la ejecución de la obra, así mismo será responsable de cualquier perjuicio que ocasione como consecuencia de esta obligación.
- El Contratista deberá contemplar a su costo la construcción o alquilar ambientes temporales que permitan, tanto al Contratista y al Supervisor de la obra, el normal desarrollo de sus actividades, debiendo incluir oficinas, almacenes de equipos y materiales, y el cartel de obra los mismos que deberán quedar habilitados y equipados a los CINCO (05) días calendarios de iniciado el plazo de ejecución de la obra y conservarse hasta la recepción de la obra.

57 RETIRO DE EQUIPOS Y/O MATERIALES

- Cuando sea requerido por la ENTIDAD, el Contratista deberá retirar de la Obra, el equipo o material excedente de desmonte y/o de mala calidad, que por orden de la Supervisión de la obra se ordene su retiro. Su incumplimiento será responsabilidad del contratista.

58 LIQUIDACIÓN DE OBRA

Es responsabilidad del contratista la presentación de la Liquidación de Obra. La liquidación de obra una vez que cuente con la conformidad del Supervisor de obra deberá ser presentada a la Oficina de Infraestructura Física de la UNAS, deberá presentarse en tres (03) juegos completos, en versión impresa y digital, para su respectiva aprobación. Será presentada de acuerdo a los plazos conforme a Ley, la Liquidación del Contrato de Obra se rige bajo la descripción del Artículo 209. Liquidación del Contrato de Obra.

59 RECEPCIÓN DE LA OBRA.

A la terminación de la obra o cuando se considere conveniente por la entidad y luego de una inspección conjunta entre representantes de la entidad, del supervisor y del contratista, de no existir observaciones con relación a la calidad y terminación de la obra y está en funcionamiento todos los sistemas y equipos que la conforman, se procederá a la recepción, suscribiéndose el acta correspondiente, en la que indicara claramente el estado final de la obra, en caso que la entidad crea necesario contar con parte de la infraestructura ejecutada antes del término total de la obra, la entidad podrá disponer la recepción parcial de la misma de acuerdo a lo indicado en el artículo 208° del Reglamento de la Ley de Contrataciones del Estado.

60 DERECHOS LEGALES IRRENUNCIABLES DEL CONTRATANTE.

La entidad no podrá ser privada o impedida, en virtud de cualquier medición, calculo o valorización, realizados antes o después de la terminación y aceptación de la obra y de los pagos correspondientes efectuados, de verificar las características de calidad de los materiales utilizados, las condiciones de la obra ejecutada y el verdadero monto reembolsable al contratista ni de demostrar que tales mediciones, cálculos o valorizaciones estuvieran incorrectas o que los materiales y la obra no estuviesen de acuerdo con los estipulaciones del contrato.

3.1.2 CONSIDERACIONES ESPECÍFICAS

a) Del Equipamiento

ITEM	CANTIDAD	DESCRIPCION
1	5	CUERPOS DE ANDAMIO METALICO
2	1	CAMION GRUA
3	1	VIBRADOR DE CONCRETO 4HP 1.25"
4	1	MEZCLADORA DE CONCRETO 18 HP 11P3
5	1	MARTILLO NEUMATICO DE 29 kg
6	1	CORTADORA DE PAVIMENTO
7	1	ANDAMIO METALICO

Se acreditará con Copia de documentos que sustenten la propiedad, la posesión, el compromiso de compra venta o alquiler u otro documento que acredite la disponibilidad del equipamiento estratégico requerido (no cabe presentar declaración jurada).

Se aceptarán equipos y/o maquinaria con características (mayor capacidad y potencia) superiores, siempre que no desnaturalice el requerimiento solicitado.

b) Del plantel profesional

El personal propuesto, no podrá ocupar doble cargo, por ningún motivo, para el cabal cumplimiento de los objetivos de la obra.

El personal propuesto para la ejecución de la obra no podrá ser sustituido, salvo los casos de fuerza mayor debidamente comprobadas que se susciten después de la suscripción del contrato, situación que será aprobado por la Unidad Ejecutora de Inversiones previa opinión del Supervisor y/o Inspector según corresponda. El profesional sustituido, deberá demostrar igual o mayor experiencia, del Profesional saliente, en caso hubiese cambio de personal.



Plantel Profesional Clave			
Cargo	Profesión	Experiencia	Participación
Residente de Obra	Arquitecto o Ingeniero Civil	Con experiencia, mínimo de TRES (3) AÑOS como Residente o Supervisor o Inspector o Jefe de Supervisión en ejecución y/o supervisión de obras similares al objeto de la convocatoria, que se computa desde la colegiatura.	Permanente (100%)
Especialista en Estructuras	Ingeniero Civil	Con experiencia, mínimo de DOS (2) AÑOS como especialista en estructuras y/o Residente o Supervisor o Inspector o Jefe de Supervisión y/o asistente de estructuras en la ejecución y/o supervisión de obras similares al objeto de la convocatoria, que se computa desde la colegiatura.	Permanencia según la necesidad de la obra y el expediente técnico (50%)
Especialista en seguridad, salud ocupacional y medio ambiente	Ingeniero Industrial y/o Ingeniero Civil y/o Ingeniero Ambiental	Con experiencia, mínimo de DOS (2) AÑOS como ESPECIALISTA EN SEGURIDAD Y SALUD OCUPACIONAL Y/O JEFE DE SEGURIDAD O SALUD LABORAL Y/O ESPECIALISTA EN MEDIO AMBIENTE Y SEGURIDAD EN OBRA en la ejecución o supervisión de obras en general, que se computa desde la colegiatura.	Permanencia según la necesidad de la obra y el expediente técnico (50%)

DEFINICION DE OBRAS SIMILARES PARA ACREDITAR LA EXPERIENCIA DEL PERSONAL PROFESIONAL CLAVE.

Se considerará obra similar a CONSTRUCCION Y/O REHABILITACION Y/O MEJORAMIENTO Y/O REMODELACION Y/O RECUPERACIÓN Y/O INSTALACIÓN Y/O RENOVACIÓN Y/O CREACIÓN DE INFRAESTRUCTURA EDUCATIVA (CENTROS EDUCATIVOS O INSTITUCIONES EDUCATIVAS INICIAL Y/O INSTITUCIONES EDUCATIVAS PRIMARIA Y/O INSTITUCIONES EDUCATIVAS SECUNDARIAS Y/O INSTITUTOS Y/O UNIVERSIDADES).

Nota: La colegiatura y Habilitación de los profesionales se requiere para el inicio de su participación efectiva en la ejecución de la obra.

Acreditación:

De conformidad con el numeral 49.3 del artículo 49 y el literal e) del numeral 139.1 del artículo 139 del Reglamento este requisito de calificación se acredita para la suscripción del contrato.

El coeficiente de participación para el Residente de Obra propuesto será del 100%,

c) De la experiencia en la especialidad del ejecutor de obra

El postor debe acreditar un monto facturado acumulado equivalente a (01) VEZ DEL VALOR REFERENCIAL DE LA CONTRATACIÓN, en la ejecución de obras similares. Durante los 10 años anteriores a la fecha de la presentación de ofertas que se computarán desde la suscripción del acta de recepción de obra.

*Se considerará Obra Similar: RENOVACION Y/O INSTALACION Y/O AMPLIACION Y/O CONSTRUCCION Y/O RECONSTRUCCION Y/O RECUPERACION Y/O ADECUACION Y/O MEJORAMIENTO Y/O SUSTITUCION DE INFRAESTRUCTURA DE NIVEL SUPERIOR (LABORATORIOS Y/O COMEDORES Y/O TALLERES), CENTRO EDUCATIVO NIVEL SECUNDARIA, UNIVERSIDADES, INSTITUTOS PEDAGOGICOS Y/O TECNOLOGICOS PRIVADOS Y PUBLICOS.

d) **Condiciones de los consorcios**

De conformidad con el numeral 49.5 del artículo 49 del Reglamento, el área usuaria puede incluir lo siguiente:

- 1) El número máximo de consorciados es de 2 (DOS) integrantes.
- 2) El porcentaje mínimo de participación de cada consorciado es de 20%
- 3) El porcentaje mínimo de participación en la ejecución del contrato, para el integrante del consorcio que acredite mayor experiencia, es de 20% de Participación

e) **De las modalidades de ejecución**

La modalidad de Ejecución es por ADMINISTRACIÓN INDIRECTA - CONTRATA

f) **De la recepción de obra**

La Entidad puede consignar si estará permitida la recepción parcial de secciones terminadas de las obras, de conformidad con el numeral 208. 15 del artículo 208 del Reglamento. Para dicho efecto consigna la siguiente información: Recepción de la Obra Total.

g) **De la subcontratación**

"El contratista queda prohibido de subcontratar, de conformidad con lo dispuesto en el numeral 35.1 del artículo 35 de la Ley".

h) **Clausulas obligatorias a incluirse en el contrato**

Se incluirán necesariamente y bajo responsabilidad clausulas referidas a:

1. **Anticorrupción**



El CONTRATISTA declara y garantiza no haber, directa o indirectamente, o tratándose de una persona jurídica a través de sus socios, integrantes de los órganos de administración, apoderados, representantes legales, funcionarios, asesores o personas vinculadas a las que se refiere el Artículo 7 inciso a), ofrecido, negociado o efectuado, cualquier pago o en general, cualquier beneficio o incentivo ilegal en relación al contrato.

Asimismo, el CONTRATISTA se obliga a conducirse en todo momento, durante la ejecución del contrato, con honestidad, probidad, veracidad e integridad y de no cometer actos ilegales o de corrupción, directa o indirectamente a través de sus socios, accionistas (SAC O SAA), PARTICIPACIONISTAS (SRL, SURL), integrante de los órganos de administración, apoderados, representantes legales, funcionarios, asesores y personas vinculadas a las que refiere el Artículo 7 inciso a).

Además, el CONTRATISTA se compromete a comunicar a las autoridades competentes, de manera directa y oportuna, cualquier acto o conducta ilícita o corrupta de la que tuviera conocimiento; y adoptar medidas técnicas, organizativas y/o de personal apropiadas para evitar los referidos actos o prácticas.

2. Vicios ocultos

La recepción conforme de la Entidad no enerva su derecho a reclamar posteriormente por defectos o vicios ocultos.

Las discrepancias referidas a defectos o vicios ocultos deben ser sometidas a conciliación y/o arbitraje. En dicho caso el plazo de caducidad se computa a partir de la conformidad otorgada por la Entidad hasta treinta (30) días hábiles posteriores al vencimiento del plazo de responsabilidad del contratista previsto en el contrato.

3. Gestión de riesgo en la planificación de la ejecución.

Resolución N° 018-2017- OSCE/CD, Directiva N°012-2017-OSCE/CD

4. Garantías

- Garantía de fiel cumplimiento

- Garantías por adelantos

5. Solución de controversias

- Conciliación o arbitraje (convenio o clausula arbitral)

6. Resolución del contrato por incumplimiento

- Carta Notarial motivada con decisión poner fin al contrato

i) DE LA RESOLUCIÓN DE CONTRATO

La UNIVERSIDAD NACIONAL AGRARIA DE LA SELVA podrá resolver el contrato, de conformidad con el Artículo 164° del Reglamento de la Ley de Contrataciones del Estado, en los casos en que el Contratista:

1. Incumpla injustificadamente obligaciones contractuales, legales o reglamentarias a su cargo, pese a haber sido requerido por este.
2. Haya llegado a acumular el monto máximo de la penalidad por mora o el monto máximo para otras penalidades, en la ejecución de la prestación a su cargo.
3. Paralice o reduzca injustificadamente la ejecución de la prestación, pese a haber sido requerido para corregir tal situación.

j) RESPONSABILIDAD SOLIDARIA CON EL SUPERVISOR

Seguir lo indicado en la ley del código civil de responsabilidad solidaria por acción de terceros tanto los ejecutores de la obra y la supervisión de obra, artículo 1124°, por exigencia de responsabilidad de daño producido.

k) DE LAS RESPONSABILIDADES DEL RESIDENTE DE OBRA

- ✓ El residente de obra, no debe de contar con contrato vigente en otra obra simultáneamente
- ✓ El residente debe de permanecer en la obra desde el inicio hasta la culminación
- ✓ La ausencia del residente debe de ser aprobado por la entidad, caso contrario se procederá a penalizar por cada día de ausencia.
- ✓ El residente debe de firmar el cuaderno de obra durante la ejecución de la obra.

l) ENFOQUE DE GESTION DE RIESGOS

La Planificación de la Gestión de Riesgos en la ejecución de la obra, deberá estar enmarcada en lo dispuesto en cumplimiento con lo dispuesto con la Directiva N° 012-2017-OSCE/CD, aprobado mediante Resolución N° 014-2017-OSCE/CD, del 09.05.2017, el documento se encuentra en el expediente técnico.

m) DE LAS PENALIDADES:

El CONTRATISTA asumirá la responsabilidad técnica total por la ejecución de la obra.

m.1.) DE LA PENALIDAD POR MORA EN LA EJECUCIÓN DE LA PRESTACIÓN

En caso de retraso injustificado del contratista en la ejecución de las prestaciones objeto del contrato, la Entidad le aplica automáticamente una penalidad por mora por cada día de atraso, de acuerdo a lo establecido en el artículo 162° del Reglamento de la Ley de Contrataciones del Estado. La penalidad se aplica automáticamente y se calculará de acuerdo a la siguiente fórmula:

$$\text{Penalidad diaria} = \frac{0.10 \times \text{monto del contrato vigente}}{0.15 \times \text{plazo en días}}$$

El monto máximo de la penalidad es del 10% del monto total del Contrato, de llegarse a este tope la UNIVERSIDAD NACIONAL AGRARIA DE LA SELVA podrá resolver el Contrato por incumplimiento.

m.2.) OTRAS PENALIDADES Y MULTAS



Asimismo, la ENTIDAD ha considerado la aplicación de otras penalidades según lo establece el Artículo 163° del Reglamento de la Ley de Contrataciones del Estado. Los supuestos casos para aplicación de penalidades por mora se describen en la siguiente tabla:

N°	PENALIDADES.	Forma de calculo	Procedimiento
1	Cuando el personal del plantel profesional clave permanece menos de sesenta (60) días calendario o del íntegro del plazo de ejecución, si este es menor a los sesenta (60) días calendario, de conformidad con las disposiciones establecidas en el numeral 190.2 del artículo 190 del Reglamento.	1 UIT por cada día de ausencia del personal en obra en el plazo previsto.	Según informe del supervisor de obra
2	En caso culmine la relación contractual entre el contratista y el personal ofertado y la Entidad no haya aprobado la sustitución del personal por no cumplir con la experiencia y calificaciones requeridas.	1 UIT por cada día de ausencia del personal en obra.	Según informe del supervisor de obra
3	INDUMENTARIA E IMPLEMENTOS DE PROTECCIÓN PERSONAL Cuando el contratista no cumpla con dotar a su personal o parte del personal de los elementos de seguridad.	0.5 UIT por cada día de dicho incumplimiento	Según informe del supervisor de obra
4	CALIDAD DE LOS MATERIALES Cuando el contratista ingrese materiales a la obra sin la autorización del supervisor o utilice para la ejecución de la obra materiales de menor calidad que los especificados en el Expediente Técnico	1 UIT por cada material usado	Según informe del supervisor de obra
5	ENTREGA DE INFORMACIÓN INCOMPLETA Y/O CON ERRORES Y/O EXTEMPORÁNEO Cuando el contratista entregue documentación incompleta (faltante) o con errores o fuera del plazo normativo, perjudicando el trámite normal de los mismos (solicitud de adelantos, valorizaciones, prestaciones adicionales, resultados de los controles de calidad, certificados de habilidad de los profesionales integrantes de su plantel técnico). La multa será por trámite documentario.	0.5 UIT por cada trámite.	Según informe del supervisor de obra
6	PRUEBAS y ENSAYOS Cuando el contratista no realiza las pruebas o ensayos dentro del periodo de ejecución de las actividades, metas o partidas que demanden dichas pruebas o ensayos para verificar la calidad de los materiales y los trabajos ejecutados. La multa es por cada incumplimiento.	1 UIT por cada incumplimiento.	Según informe del supervisor de obra
7	EQUIPOS DECLARADOS EN LA PROPUESTA TÉCNICA Cuando el contratista no presente los equipos declarados en la propuesta técnica, de acuerdo al cronograma de trabajo. La multa es por cada equipo.	0.5 UIT por cada equipo.	Según informe del supervisor de obra
8	POR ATRASO EN SUBSANAR LAS OBSERVACIONES PENDIENTES. Cuando el contratista de manera injustificada, no presente la subsanación y levantamiento de observaciones señaladas en el acta de verificación o recepción correspondiente de manera completa. La multa es por cada día de retraso a partir de vencido el plazo.	1 UIT por cada día de retraso.	Según informe del supervisor de obra
9	POR INASISTENCIA DE LOS ESPECIALISTAS DEL CONTRATISTA A REUNIÓN CONVOCADAS POR LA ENTIDAD CONTRATANTE Cuando el contratista de manera injustificada, no asista con sus especialistas a reuniones convocadas por la UNAS, exigidos en el expediente técnico. El plazo de anticipación donde se comunicará quienes asistirán previamente a las reuniones convocadas por la UNAS será de 5 días calendarios. La multa es por cada día de inasistencia.	0.5 UIT por cada día de inasistencia	Según informe del supervisor de obra
10	SEGURIDAD DE OBRA Y SEÑALIZACIÓN. Cuando el contratista no cuenta con los dispositivos de seguridad en la obra tanto peatonal, vehicular, incumpliendo las normas y el expediente técnico. La penalidad será por cada día de incumplimiento.	1 UIT por cada de incumplimiento	Según informe del supervisor de obra



N°	PENALIDADES.	Forma de calculo	Procedimiento
11	RENOVACIÓN DE CARTA FIANZA. Cuando el contratista no presente la Renovación de la Carta Fianza a los (02) días calendarios de su vencimiento.	0.5 UIT por cada de incumplimiento	Según informe de la Unidad de Abastecimiento
12	DIRECCIÓN LEGAL NO EXISTENTE. Cuando el contratista declare una dirección, correo electrónico y numero de celular no existente para las notificaciones realizadas a la ejecución contractual.	0.5 UIT por cada de incumplimiento	Según informe de la Unidad de Abastecimiento

3.1. REQUISITOS DE CALIFICACIÓN

B	CAPACIDAD TÉCNICA Y PROFESIONAL																								
B.1	EQUIPAMIENTO ESTRATÉGICO																								
<p>Requisitos: Se deberá contar como mínimo con el siguiente equipo:</p> <table border="1"> <thead> <tr> <th>ITEM</th> <th>CANTIDAD</th> <th>DESCRIPCION</th> </tr> </thead> <tbody> <tr> <td>1</td> <td>5</td> <td>CUERPOS DE ANDAMIO METALICO</td> </tr> <tr> <td>2</td> <td>1</td> <td>CAMION GRUA</td> </tr> <tr> <td>3</td> <td>1</td> <td>VIBRADOR DE CONCRETO 4HP 1.25"</td> </tr> <tr> <td>4</td> <td>1</td> <td>MEZCLADORA DE CONCRETO 18 HP 11P3</td> </tr> <tr> <td>5</td> <td>1</td> <td>MARTILLO NEUMATICO DE 29 kg</td> </tr> <tr> <td>6</td> <td>1</td> <td>CORTADORA DE PAVIMENTO</td> </tr> <tr> <td>7</td> <td>1</td> <td>ANDAMIO METALICO</td> </tr> </tbody> </table> <p>Acreditación: De conformidad con el numeral 49.3 del artículo 49 y el literal e) del numeral 139.1 del artículo 139 del Reglamento este requisito de calificación se acredita para la suscripción del contrato.</p> <p>Importante <i>No corresponde solicitar como equipamiento que el postor cuente con oficinas, locales u otros espacios físicos. Asimismo, no se puede requerir características, años de antigüedad y demás condiciones del equipamiento que no consten en el expediente técnico.</i></p>		ITEM	CANTIDAD	DESCRIPCION	1	5	CUERPOS DE ANDAMIO METALICO	2	1	CAMION GRUA	3	1	VIBRADOR DE CONCRETO 4HP 1.25"	4	1	MEZCLADORA DE CONCRETO 18 HP 11P3	5	1	MARTILLO NEUMATICO DE 29 kg	6	1	CORTADORA DE PAVIMENTO	7	1	ANDAMIO METALICO
ITEM	CANTIDAD	DESCRIPCION																							
1	5	CUERPOS DE ANDAMIO METALICO																							
2	1	CAMION GRUA																							
3	1	VIBRADOR DE CONCRETO 4HP 1.25"																							
4	1	MEZCLADORA DE CONCRETO 18 HP 11P3																							
5	1	MARTILLO NEUMATICO DE 29 kg																							
6	1	CORTADORA DE PAVIMENTO																							
7	1	ANDAMIO METALICO																							
B.2	CALIFICACIONES DEL PLANTEL PROFESIONAL CLAVE																								
FORMACIÓN ACADÉMICA DEL PLANTEL PROFESIONAL CLAVE																									
<p>Requisitos:</p> <table border="1"> <thead> <tr> <th>N°</th> <th>Cargo - rol del plantel profesional clave</th> <th>Formación académica</th> <th>Grado o título profesional</th> </tr> </thead> <tbody> <tr> <td>1</td> <td>Residente de Obra</td> <td>Arquitecto o Ingeniero Civil</td> <td>Titulado Profesional</td> </tr> <tr> <td>2</td> <td>Especialista en Estructuras</td> <td>Ingeniero Civil</td> <td>Titulado Profesional</td> </tr> <tr> <td>3</td> <td>Especialista en Seguridad, salud ocupacional y medio ambiente</td> <td>Ingeniero industrial y/o Ingeniero Ambiental, Ingeniero Civil y Arquitecto</td> <td>Titulado Profesional</td> </tr> </tbody> </table> <p>Acreditación: De conformidad con el numeral 49.3 del artículo 49 y el literal e) del numeral 139.1 del artículo 139 del Reglamento este requisito de calificación se acredita para la suscripción del contrato.</p> <p>Importante • <i>El residente de la obra debe cumplir las calificaciones establecidas en el artículo 179 del Reglamento.</i></p>		N°	Cargo - rol del plantel profesional clave	Formación académica	Grado o título profesional	1	Residente de Obra	Arquitecto o Ingeniero Civil	Titulado Profesional	2	Especialista en Estructuras	Ingeniero Civil	Titulado Profesional	3	Especialista en Seguridad, salud ocupacional y medio ambiente	Ingeniero industrial y/o Ingeniero Ambiental, Ingeniero Civil y Arquitecto	Titulado Profesional								
N°	Cargo - rol del plantel profesional clave	Formación académica	Grado o título profesional																						
1	Residente de Obra	Arquitecto o Ingeniero Civil	Titulado Profesional																						
2	Especialista en Estructuras	Ingeniero Civil	Titulado Profesional																						
3	Especialista en Seguridad, salud ocupacional y medio ambiente	Ingeniero industrial y/o Ingeniero Ambiental, Ingeniero Civil y Arquitecto	Titulado Profesional																						
B.3	EXPERIENCIA DEL PLANTEL PROFESIONAL CLAVE																								
<p>Requisitos:</p> <table border="1"> <thead> <tr> <th>N°</th> <th>Cargo - rol del plantel profesional clave</th> <th>Tiempo de experiencia</th> <th>Cómputo de la experiencia</th> <th>Cargos/puestos desempeñados</th> <th>Especialidad requerida</th> </tr> </thead> <tbody> <tr> <td>1</td> <td>Residente de Obra</td> <td>3 años</td> <td>Experiencia requerida, desde la Colegiatura</td> <td>Residente o Supervisor o Inspector o Jefe de Supervisión</td> <td>Ejecución y/o Supervisión de Obras Similares</td> </tr> <tr> <td>2</td> <td>Especialista en Estructuras</td> <td>2 años</td> <td>Experiencia requerida, desde la Colegiatura</td> <td>Especialista en estructuras y/o Residente o Supervisor o Inspector o Jefe de Supervisión y/o asistente de estructuras</td> <td>Ejecución y/o supervisión de Obras Similares</td> </tr> </tbody> </table>						N°	Cargo - rol del plantel profesional clave	Tiempo de experiencia	Cómputo de la experiencia	Cargos/puestos desempeñados	Especialidad requerida	1	Residente de Obra	3 años	Experiencia requerida, desde la Colegiatura	Residente o Supervisor o Inspector o Jefe de Supervisión	Ejecución y/o Supervisión de Obras Similares	2	Especialista en Estructuras	2 años	Experiencia requerida, desde la Colegiatura	Especialista en estructuras y/o Residente o Supervisor o Inspector o Jefe de Supervisión y/o asistente de estructuras	Ejecución y/o supervisión de Obras Similares		
N°	Cargo - rol del plantel profesional clave	Tiempo de experiencia	Cómputo de la experiencia	Cargos/puestos desempeñados	Especialidad requerida																				
1	Residente de Obra	3 años	Experiencia requerida, desde la Colegiatura	Residente o Supervisor o Inspector o Jefe de Supervisión	Ejecución y/o Supervisión de Obras Similares																				
2	Especialista en Estructuras	2 años	Experiencia requerida, desde la Colegiatura	Especialista en estructuras y/o Residente o Supervisor o Inspector o Jefe de Supervisión y/o asistente de estructuras	Ejecución y/o supervisión de Obras Similares																				



3	Especialista en Seguridad, salud ocupacional y medio ambiente	2 años	Experiencia requerida, desde la Colegiatura	Especialista en seguridad y salud ocupacional y/o jefe de seguridad o salud laboral y/o especialista en medio ambiente y seguridad en obra	Ejecución o Supervisión de Obras en general
---	---	--------	---	--	---

CONSTRUCCION Y/O REHABILITACION Y/O MEJORAMIENTO Y/O REMODELACION Y/O RECUPERACIÓN Y/O INSTALACIÓN Y/O RENOVACIÓN Y/O CREACIÓN DE INFRAESTRUCTURA EDUCATIVA (CENTROS EDUCATIVOS O INSTITUCIONES EDUCATIVAS INICIAL Y/O INSTITUCIONES EDUCATIVAS PRIMARIA Y/O INSTITUCIONES EDUCATIVAS SECUNDARIAS Y/O INSTITUTOS Y/O UNIVERSIDADES),

Acreditación:

De conformidad con el numeral 49.3 del artículo 49 y el literal e) del numeral 139.1 del artículo 139 del Reglamento este requisito de calificación se acredita para la suscripción del contrato.

Importante

El residente de la obra debe cumplir la experiencia mínima establecida en el artículo 179 del Reglamento.

C	EXPERIENCIA DEL POSTOR EN LA ESPECIALIDAD
----------	--

Requisitos:

El postor debe acreditar un monto facturado acumulado equivalente a (01) VEZ DEL VALOR REFERENCIAL, en la ejecución de obras similares, durante los 10 años anteriores a la fecha de la presentación de ofertas que se computarán desde la suscripción del acta de recepción de obra.

Se considerará obra similar a:

**Se considerará Obra Similar:*
RENOVACION Y/O INSTALACION Y/O AMPLIACION Y/O CONSTRUCCION Y/O RECONSTRUCCION Y/O RECUPERACION Y/O ADECUACION Y/O MEJORAMIENTO Y/O SUSTITUCION DE INFRAESTRUCTURA DE NIVEL SUPERIOR (LABORATORIOS Y/O COMEDORES Y/O TALLERES), CENTRO EDUCATIVO NIVEL SECUNDARIA, UNIVERSIDADES, INSTITUTOS PEDAGOGICOS Y/O TECNOLOGICOS PRIVADOS Y PUBLICOS.

Acreditación:

La experiencia del postor se acreditará con copia simple de: (i) contratos y sus respectivas actas de recepción de obra; (ii) contratos y sus respectivas resoluciones de liquidación; o (iii) contratos y sus respectivas constancias de prestación o cualquier otra documentación²² de la cual se desprenda fehacientemente que la obra fue concluida, así como el monto total que implicó su ejecución; correspondientes a un máximo de veinte (20) contrataciones.

En los casos que se acredite experiencia adquirida en consorcio, debe presentarse la promesa de consorcio o el contrato de consorcio del cual se desprenda fehacientemente el porcentaje de las obligaciones que se asumió en el contrato presentado; de lo contrario, no se computará la experiencia proveniente de dicho contrato.

Asimismo, cuando se presenten contratos derivados de procesos de selección convocados antes del 20.09.2012, la calificación se ceñirá al método descrito en la Directiva "Participación de Proveedores en Consorcio en las Contrataciones del Estado", debiendo presumirse que el porcentaje de las obligaciones equivale al porcentaje de participación de la promesa de consorcio o del contrato de consorcio. En caso que en dichos documentos no se consigne el porcentaje de participación se presumirá que las obligaciones se ejecutaron en partes iguales.

Si el titular de la experiencia no es el postor, consignar si dicha experiencia corresponde a la matriz en caso que el postor sea sucursal, o fue transmitida por reorganización societaria, debiendo acompañar la documentación sustentatoria correspondiente.

Si el postor acredita experiencia de una persona absorbida como consecuencia de una reorganización societaria, debe presentar adicionalmente el Anexo N° 9.

Cuando los contratos presentados se encuentren expresados en moneda extranjera, debe indicarse el tipo de cambio venta publicado por la Superintendencia de Banca, Seguros y AFP correspondiente a la fecha de suscripción.

Sin perjuicio de lo anterior, los postores deben llenar y presentar el Anexo N° 10 referido a la experiencia del postor en la especialidad.

Importante

En el caso de consorcios, la calificación de la experiencia se realiza conforme a la Directiva "Participación de Proveedores en Consorcio en las Contrataciones del Estado".

²² De acuerdo con la Opinión N° 185-2017/DTN "cualquier otra documentación", se entiende como tal a todo documento emitido por la Entidad contratante con ocasión de la ejecución de la obra que cumpla con demostrar de manera indubitable aquello que se acredita, por ejemplo mediante, las resoluciones de liquidación de obra, las actas de recepción de conformidad, entre otros.



Importante

- Si como resultado de una consulta u observación corresponde precisarse o ajustarse el requerimiento, se solicita la autorización del área usuaria y se pone de conocimiento de tal hecho a la dependencia que aprobó el expediente de contratación, de conformidad con el numeral 72.3 del artículo 72 del Reglamento.
- Los requisitos de calificación determinan si los postores cuentan con las capacidades necesarias para ejecutar el contrato, lo que debe ser acreditado documentalmente, y no mediante declaración jurada.

Q Q



CAPÍTULO IV FACTORES DE EVALUACIÓN

La evaluación se realiza sobre la base de cien (100) puntos.

Para determinar la oferta con el mejor puntaje y el orden de prelación de las ofertas, se considera lo siguiente:

FACTOR DE EVALUACIÓN	PUNTAJE / METODOLOGÍA PARA SU ASIGNACIÓN
A. PRECIO	
<p><u>Evaluación:</u></p> <p>Se evaluará considerando el precio ofertado por el postor.</p> <p><u>Acreditación:</u></p> <p>Se acreditará mediante el documento que contiene el precio de la oferta (Anexo N° 6).</p>	<p>La evaluación consistirá en otorgar el máximo puntaje a la oferta de precio más bajo y se otorga a las demás ofertas puntajes inversamente proporcionales a sus respectivos precios, según la siguiente fórmula:</p> $P_i = \frac{O_m \times PMP}{O_i}$ <p>I = Oferta Pi = Puntaje de la oferta a evaluar Oi = Precio i Om = Precio de la oferta más baja PMP = Puntaje máximo del precio</p> <p>[100] puntos</p>

Importante

Los factores de evaluación elaborados por el órgano encargado de las contrataciones o comité de selección, según corresponda, deben ser objetivos y guardan vinculación, razonabilidad y proporcionalidad con el objeto de la contratación. Asimismo, estos no pueden calificar con puntaje el cumplimiento del Expediente Técnico ni los requisitos de calificación.



CAPÍTULO V PROFORMA DEL CONTRATO

Conste por el presente documento, la contratación de la ejecución de la obra **“RENOVACION DE LABORATORIO, EN EL (LA) BIOTECNOLOGIA Y DIVERSIDAD MOLECULAR DE LA FACULTAD DE AGRONOMIA DE LA UNIVERSIDAD NACIONAL AGRARIA DE LA SELVA, TINGO MARÍA DISTRITO DE RUPA RUPA, PROVINCIA DE LEONCIO PRADO, DEPARTAMENTO DE HUÁNUCO”**. CUI N° 2474159, que celebra de una parte **UNIVERSIDAD AGRARIA DE LA SELVA - UNAS**, en adelante LA ENTIDAD, con RUC N° 20172356720, con domicilio legal en **Carretera Central Km 1.21 Tingo María – Huánuco**, representada por [...], identificado con DNI N° [...], y de otra parte [...], con RUC N° [...], con domicilio legal en [...], inscrita en la Ficha N° [...] Asiento N° [...] del Registro de Personas Jurídicas de la ciudad de [...], debidamente representado por su Representante Legal, [...], con DNI N° [...], según poder inscrito en la Ficha N° [...], Asiento N° [...] del Registro de Personas Jurídicas de la ciudad de [...], a quien en adelante se le denominará **EL CONTRATISTA** en los términos y condiciones siguientes:

CLÁUSULA PRIMERA: ANTECEDENTES

Con fecha [...], el órgano encargado de las contrataciones o comité de selección, según corresponda, adjudicó la buena pro de la **ADJUDICACIÓN SIMPLIFICADA N° 018-2024-UNAS-1** para la contratación de la ejecución de la obra **“RENOVACION DE LABORATORIO, EN EL (LA) BIOTECNOLOGIA Y DIVERSIDAD MOLECULAR DE LA FACULTAD DE AGRONOMIA DE LA UNIVERSIDAD NACIONAL AGRARIA DE LA SELVA, TINGO MARÍA DISTRITO DE RUPA RUPA, PROVINCIA DE LEONCIO PRADO, DEPARTAMENTO DE HUÁNUCO”**. CUI N° 2474159, a [INDICAR NOMBRE DEL GANADOR DE LA BUENA PRO], cuyos detalles e importe constan en los documentos integrantes del presente contrato.

CLÁUSULA SEGUNDA: OBJETO

El presente contrato tiene por objeto **EJECUCION DE LA OBRA: “MEJORAMIENTO Y AMPLICACION DE LOS SERVICIOS DE GESTION INSTICIONAL EN EDUCACIO SUPERIOR UNIVERSITARIA DE LOS SERVICIOS DE LA RESIDENCIA ESTUDIANTEL MARIA ANGOLA Y DAMAS DE LA UNIVERSIDAD NACIONAL AGRARIA DE LA SELVA EN LA LOCALIDAD DE TINGO MARIA DISTRITO DE RUPA RUPA – PROVINCIA DE LEONCIO PRADO – DEPARTAMENTO DE HUÁNUCO – ETAPA I con CIU 2503808**.

CLÁUSULA TERCERA: MONTO CONTRACTUAL

El monto total del presente contrato asciende a [CONSIGNAR MONEDA Y MONTO], que incluye todos los impuestos de Ley.

Este monto comprende el costo de la ejecución de la obra, todos los tributos, seguros, transporte, inspecciones, pruebas y, de ser el caso, los costos laborales conforme a la legislación vigente, así como cualquier otro concepto que pueda tener incidencia sobre la ejecución de la prestación materia del presente contrato.

CLÁUSULA CUARTA: DEL PAGO²³

LA ENTIDAD se obliga a pagar la contraprestación a EL CONTRATISTA en SOLES en periodos de valorización **MENSUAL**, conforme a lo previsto en la sección específica de las bases. Asimismo, LA ENTIDAD o EL CONTRATISTA, según corresponda, se obligan a pagar el monto correspondiente al saldo de la liquidación del contrato de obra, en el plazo de 15 días calendario, computados desde el día siguiente del consentimiento de la liquidación.

En caso de retraso en el pago de las valorizaciones, por razones imputables a LA ENTIDAD, EL CONTRATISTA tiene derecho al reconocimiento de los intereses legales efectivos, de conformidad con el artículo 39 de la Ley de Contrataciones del Estado y los artículos 1244, 1245 y 1246 del Código Civil. Para tal efecto, se formulará una valorización de intereses y el pago se efectuará en

²³ En cada caso concreto, dependiendo de la naturaleza del contrato, podrá adicionarse la información que resulte pertinente a efectos de generar el pago.



las valorizaciones siguientes.

CLÁUSULA QUINTA: DEL PLAZO DE LA EJECUCIÓN DE LA PRESTACIÓN

El plazo de ejecución del presente contrato es de 90 días calendario, el mismo que se computa desde el día siguiente de cumplidas las condiciones previstas en el artículo 176 del Reglamento.

CLÁUSULA SEXTA: PARTES INTEGRANTES DEL CONTRATO

El presente contrato está conformado por las bases integradas, la oferta ganadora, así como los documentos derivados del procedimiento de selección que establezcan obligaciones para las partes.

CLÁUSULA SÉTIMA: GARANTÍAS

EL CONTRATISTA entregó al perfeccionamiento del contrato la respectiva garantía incondicional, solidaria, irrevocable, y de realización automática en el país al solo requerimiento, a favor de LA ENTIDAD, por los conceptos, montos y vigencias siguientes:

- De fiel cumplimiento del contrato: [CONSIGNAR EL MONTO], a través de la [INDICAR EL TIPO DE GARANTÍA PRESENTADA] N° [INDICAR NÚMERO DEL DOCUMENTO] emitida por [SEÑALAR EMPRESA QUE LA EMITE]. Monto que es equivalente al diez por ciento (10%) del monto del contrato original, la misma que debe mantenerse vigente hasta el consentimiento de la liquidación final.

Importante

Al amparo de lo dispuesto en el numeral 149.4 del artículo 149 del Reglamento de la Ley de Contrataciones del Estado, en el caso de contratos de ejecución de obras que se sujeten a las condiciones establecidas en dicho artículo, si el postor ganador de la buena pro solicita la retención del diez por ciento (10%) del monto del contrato original como garantía de fiel cumplimiento de contrato, debe consignarse lo siguiente:

- *"De fiel cumplimiento del contrato: [CONSIGNAR EL MONTO], a través de la retención que debe efectuar LA ENTIDAD, durante la primera mitad del número total de pagos a realizarse, de forma prorrateada, con cargo a ser devuelto a la finalización del mismo."*

En el caso que corresponda, consignar lo siguiente:

- Garantía fiel cumplimiento por prestaciones accesorias: [CONSIGNAR EL MONTO], a través de la [INDICAR EL TIPO DE GARANTÍA PRESENTADA] N° [INDICAR NÚMERO DEL DOCUMENTO] emitida por [SEÑALAR EMPRESA QUE LA EMITE], la misma que debe mantenerse vigente hasta el cumplimiento total de las obligaciones garantizadas.

Importante

Al amparo de lo dispuesto en el numeral 151.3 del artículo 151 del Reglamento de la Ley de Contrataciones del Estado, si el postor ganador de la buena pro solicita la retención del diez por ciento (10%) del monto del contrato de la prestación accesoría como garantía de fiel cumplimiento de prestaciones accesorias, debe consignarse lo siguiente:

"De fiel cumplimiento por prestaciones accesorias: [CONSIGNAR EL MONTO], a través de la retención que debe efectuar LA ENTIDAD, durante la primera mitad del número total de pagos a realizarse, de forma prorrateada, con cargo a ser devuelto a la finalización del mismo."

CLÁUSULA OCTAVA: EJECUCIÓN DE GARANTÍAS POR FALTA DE RENOVACIÓN

LA ENTIDAD puede solicitar la ejecución de las garantías cuando EL CONTRATISTA no las hubiere renovado antes de la fecha de su vencimiento, conforme a lo dispuesto en el literal a) del numeral 155.1 del artículo 155 del Reglamento de la Ley de Contrataciones del Estado.

CLÁUSULA NOVENA: ADELANTO DIRECTO

"LA ENTIDAD otorgará Un ADELANTO directo por el 10% del monto del contrato original.



EL CONTRATISTA debe solicitar formalmente el ADELANTO Dentro de los ocho (8) días siguientes a la suscripción del contrato, adjuntando a su solicitud la garantía por adelantos mediante Carta Fianza y el comprobante de pago correspondiente. LA ENTIDAD debe entregar el monto solicitado dentro de los siete (7) días siguientes a la presentación de la solicitud de EL CONTRATISTA.

Vencido el plazo para solicitar el adelanto no procederá la solicitud.

Si LA ENTIDAD considera necesario entregar adelantos para materiales o insumos a EL CONTRATISTA, deberá consignar la siguiente cláusula:

CLÁUSULA DÉCIMA: ADELANTO PARA MATERIALES O INSUMOS

"LA ENTIDAD otorgará adelantos para materiales o insumos por el 20% del monto del contrato original, conforme al calendario de adquisición de materiales o insumos presentado por EL CONTRATISTA.

La entrega de los adelantos se realizará en un plazo de Siete [07] días calendario previo a la fecha prevista en el calendario de adquisición de materiales o insumos para cada adquisición, con la finalidad que EL CONTRATISTA pueda disponer de los materiales o insumos en la oportunidad prevista en el calendario de avance de obra valorizado. Para tal efecto, EL CONTRATISTA debe solicitar la entrega del adelanto en un plazo de siete [07] días calendario anterior al inicio del plazo antes mencionado, adjuntando a su solicitud la garantía por adelantos mediante CARTA FIANZA y el comprobante de pago respectivo.

La primera solicitud de EL CONTRATISTA debe realizarse una vez iniciado el plazo de ejecución de la obra. No procede el otorgamiento del adelanto para materiales e insumos en los casos en que las solicitudes correspondientes sean realizadas con posterioridad a las fechas señaladas en el calendario de adquisición de materiales e insumos.

CLÁUSULA UNDECIMA: FIDEICOMISO DE ADELANTOS²⁴

Para la administración de los adelantos destinados a la ejecución de la obra, se constituirá un fideicomiso conforme a lo establecido en los artículos 184 y 185 del Reglamento. El procedimiento para la solicitud y entrega de los adelantos se rige por lo dispuesto en dichos artículos.

CLÁUSULA DUODÉCIMA: CONFORMIDAD DE LA OBRA

La conformidad de la obra será dada con la suscripción del Acta de Recepción de Obra.

CLÁUSULA DÉCIMA TERCERA: DECLARACIÓN JURADA DEL CONTRATISTA

EL CONTRATISTA declara bajo juramento que se compromete a cumplir las obligaciones derivadas del presente contrato, bajo sanción de quedar inhabilitado para contratar con el Estado en caso de incumplimiento.

CLÁUSULA DÉCIMA CUARTA: ASIGNACIÓN DE RIESGOS DEL CONTRATO DE OBRA

²⁴ Cabe precisar que, cuando la Entidad no haya incorporado en las bases la obligación de constituir un fideicomiso para la administración de los adelantos destinados a la ejecución de obra, las partes pueden acordar la incorporación de una cláusula en el contrato para la constitución del fideicomiso, de acuerdo a lo previsto en el numeral 184.9 del artículo 184 del Reglamento.



Anexo N° 01

Formato para identificar, analizar y dar respuesta a riesgos

1	NÚMERO Y FECHA DEL DOCUMENTO	Número	1
		Fecha	02/04/2024
2	DATOS GENERALES DEL PROYECTO	Nombre del Proyecto	"RENOVACIÓN DE LABORATORIO, EN EL (LA) BIOTECNOLOGÍA Y DIVERSIDAD MOLECULAR DE LA FACULTAD DE AGRONOMÍA DE LA UNIVERSIDAD NACIONAL AGRARIA DE LA SELVA EN LA LOCALIDAD TINGO MARIA, DISTRITO DE RUPA RUPA, PROVINCIA LEONCIO PRADO, DEPARTAMENTO DE HUÁNUCO"
		Ubicación Geográfica	Districto de Rupa Rupa- Provincia de Leoncio Prado- Departamento de Huánuco
3	IDENTIFICACIÓN DE RIESGOS		
	3.1 CÓDIGO DE RIESGO	R001	
	3.2 DESCRIPCIÓN DEL RIESGO	Se representan mayormente por las lluvias de media intensidad y corta duración, las estaciones pluviométricas de Huánuco, la cual se está utilizando en el proyecto, cuentan con registro pluviométrico que permiten obtener las intensidades máximas (precipitaciones max en 24 hrs).	
	3.3 CAUSA(S) GENERADORA(S)	Causa N° 1	La principal causa generadora de este riesgo, son las épocas de lluvia que se dan todos los años entre los meses de octubre a marzo.
		Causa N° 2	Estas lluvias conllevan a lluvias de alta intensidad que por lo general tienen corta duración, generalmente perjudican cuando no se tiene medidas de prevención.
		Causa N° 3	
4	ANÁLISIS CUALITATIVO DE RIESGOS		
	4.1 PROBABILIDAD DE OCURRENCIA		4.2 IMPACTO EN LA EJECUCIÓN DE LA OBRA
	Muy baja	0.10	Muy bajo
	Baja	0.30	Bajo
	Moderada	0.50	Moderado
	Alta	0.70	Alto
	Muy alta	0.90	Muy alto
	Moderada	0.600	Muy bajo
	4.3 PRIORIZACIÓN DEL RIESGO		
	Puntuación del Riesgo = Probabilidad x Impacto	0.025	Prioridad del Riesgo
			Baja Prioridad
5	RESPUESTA A LOS RIESGOS		
	5.1 ESTRATEGIA	Mitigar Riesgo	x
		Aceptar Riesgo	
	5.2 DISPARADOR DE RIESGO	Determinar los meses en los que la precipitaciones son de mayor intensidad y a partir de ese estudio realizar un plan de mitigación y de contingencia.	
	5.3 ACCIONES PARA DAR RESPUESTA AL RIESGO	Prever la construcción de obras provisionales que no permitan que las lluvias interfieran en el proceso constructivo	

ANILDE LEONARDO
VENTURA ALVA
Ingeniero Civil

Nombres y Apellidos del responsable de su elaboración

DNI:



Anexo N° 01
Formato para Identificar, analizar y dar respuesta a riesgos

1	NÚMERO Y FECHA DEL DOCUMENTO	Número	2																							
		Fecha	02/04/2024																							
2	DATOS GENERALES DEL PROYECTO	Nombre del Proyecto	"RENOVACIÓN DE LABORATORIO, EN EL (LA) BIOTECNOLOGÍA Y DIVERSIDAD MOLECULAR DE LA FACULTAD DE AGRONOMÍA DE LA UNIVERSIDAD NACIONAL AGRARIA DE LA SELVA EN LA LOCALIDAD TINGO MARIA, DISTRITO DE RIIPA RUPA, PROVINCIA LEONCIO PRADO, DEPARTAMENTO DE HUANUCO"																							
		Ubicación Geográfica	Distritos de Ripa Rupa- Provincia de Leoncio Prado- Departamento de Huanuco																							
3	IDENTIFICACIÓN DE RIESGOS																									
	3.1	CÓDIGO DE RIESGO	R002																							
	3.2	DESCRIPCIÓN DEL RIESGO	Según su magnitud los sismos pueden producir daños estructurales, fisuras y agrietamiento tanto en los elementos estructurales como en los no estructurales.																							
	3.3	CAUSA(S) GENERADORA(S)	<table border="1"> <tr> <td>Causa N° 1</td> <td>El Perú se encuentre en El cinturón de fuego del pacífico que forma parte de una franja expuesta de sismos</td> </tr> <tr> <td>Causa N° 2</td> <td>El mapa de sismos del Perú registra que el área de construcción se encuentra en una zona de peligro bajo</td> </tr> <tr> <td>Causa N° 3</td> <td></td> </tr> </table>			Causa N° 1	El Perú se encuentre en El cinturón de fuego del pacífico que forma parte de una franja expuesta de sismos	Causa N° 2	El mapa de sismos del Perú registra que el área de construcción se encuentra en una zona de peligro bajo	Causa N° 3																
Causa N° 1	El Perú se encuentre en El cinturón de fuego del pacífico que forma parte de una franja expuesta de sismos																									
Causa N° 2	El mapa de sismos del Perú registra que el área de construcción se encuentra en una zona de peligro bajo																									
Causa N° 3																										
4	ANÁLISIS CUALITATIVO DE RIESGOS																									
	4.1	PROBABILIDAD DE OCURRENCIA		4.2	IMPACTO EN LA EJECUCIÓN DE LA OBRA																					
		Muy baja	0.10	x	<table border="1"> <tr> <td>Muy baja</td> <td>0.05</td> <td>x</td> </tr> <tr> <td>Baja</td> <td>0.10</td> <td></td> </tr> <tr> <td>Moderado</td> <td>0.20</td> <td></td> </tr> <tr> <td>Alto</td> <td>0.40</td> <td></td> </tr> <tr> <td>Muy alto</td> <td>0.80</td> <td></td> </tr> <tr> <td>Muy baja</td> <td>0.100</td> <td></td> </tr> <tr> <td>Muy bajo</td> <td>0.050</td> <td></td> </tr> </table>	Muy baja	0.05	x	Baja	0.10		Moderado	0.20		Alto	0.40		Muy alto	0.80		Muy baja	0.100		Muy bajo	0.050	
	Muy baja	0.05	x																							
Baja	0.10																									
Moderado	0.20																									
Alto	0.40																									
Muy alto	0.80																									
Muy baja	0.100																									
Muy bajo	0.050																									
	Baja	0.30																								
	Moderada	0.50																								
	Alta	0.70																								
	Muy alta	0.90																								
4.3	PRIORIZACIÓN DEL RIESGO																									
	Puntuación del Riesgo = Probabilidad x Impacto	0.005	Prioridad del Riesgo	Baja Prioridad																						
5	RESPUESTA A LOS RIESGOS																									
	5.1	ESTRATEGIA	Mitigar Riesgo	x	Evitar Riesgo																					
		Aceptar Riesgo		Transferir Riesgo																						
5.2	DISPARADOR DE RIESGO	Verificar la actividad sísmica en el Perú que pueda alertar la posibilidad de ocurrencia de uno cerca al área de trabajo.																								
5.3	ACCIONES PARA DAR RESPUESTA AL RIESGO	Se deberá realizar un plan de evacuación y de emergencia ante la situación, capacitar a la población sobre un plan de emergencia, evacuación y el reconocimiento de lugares seguros en caso de sismos, los mismos que deberán practicarse mediante simulacros, que nos permitan ver que los estamos preparados ante esta situación.																								

Nombres y Apellidos del responsable de su elaboración

DNI:

[Firma]
ALFONSO CONRADO
INGENIERO CIVIL
CIP. N° 266416

[Firma]
[Firma]



Anexo N° 01
Formato para identificar, analizar y dar respuesta a riesgos

1	NÚMERO Y FECHA DEL DOCUMENTO	Número	3		
		Fecha	02/04/2024		
2	DATOS GENERALES DEL PROYECTO	Nombre del Proyecto	"RENOVACIÓN DE LABORATORIO, EN EL (LA) BIOTECNOLOGÍA Y DIVERSIDAD MOLECULAR DE LA FACULTAD DE AGRONOMÍA DE LA UNIVERSIDAD NACIONAL AGRARIA DE LA SELVA EN LA LOCALIDAD TINGO MARIA, DISTRITO DE RUPA RUPA, PROVINCIA LEONCIO PRADO, DEPARTAMENTO DE HUANUCO"		
		Ubicación Geográfica	Distrito de Rupa Rupa- Provincia de Leoncio Prado- Departamento de Huanuco		
3	IDENTIFICACIÓN DE RIESGOS				
	3.1	CÓDIGO DE RIESGO	R003		
	3.2	DESCRIPCIÓN DEL RIESGO	Error o deficiencia del expediente técnico que puede generar variación en el cronograma de ejecución, presupuesto, calidad y/o alcance.		
	3.3	CAUSA(S) GENERADORA(S)	Causa N° 1	Deficiente cálculo de metrados	
			Causa N° 2	Mala estimación de costos	
			Causa N° 3	Falta de identificación de restricciones (saneamiento básicos, postes eléctricos, estructuras existentes, participación de interesados, etc).	
4	ANÁLISIS CUALITATIVO DE RIESGOS				
	4.1	PROBABILIDAD DE OCURRENCIA		4.2 IMPACTO EN LA EJECUCIÓN DE LA OBRA	
		Muy baja	0.10	Muy bajo	0.05
		Baja	0.30	Bajo	0.10
		Moderada	0.50	Moderado	0.20
		Alta	0.70	Alto	0.40
		Muy alta	0.90	Muy alto	0.80
		Baja	0.300	Alto	0.400
	4.3	PRIORIZACIÓN DEL RIESGO			
		Puntuación del Riesgo = Probabilidad x Impacto	0.120	Prioridad del Riesgo	Prioridad Moderada
5	RESPUESTA A LOS RIESGOS				
	5.1	ESTRATEGIA	Mitigar Riesgo	x	Evitar Riesgo
			Aceptar Riesgo		Transferir Riesgo
	5.2	DISPARADOR DE RIESGO	Residente y supervisor deben elaborar el informe de compatibilidad detallado por partidas, en un plazo no mayor a 10 días de asumida las funciones. Este informe debe ser evaluado por la entidad.		
	5.3	ACCIONES PARA DAR RESPUESTA AL RIESGO	La entidad debe instruir al supervisor para la evaluación y elaboración de los documentos que sustenten los cambios necesarios (Adicionales de obra, ampliaciones de plazo o mayores metrados) y apoyar a la Gerencia de Operaciones para la aprobación que involucren a la Alta dirección.		

Nombre y Apellidos del responsable de su elaboración
DNI:

ANÍBAL LEONARDO
VENTURA ALVA
Ingeniero Civil
CIP. N° 244856



Anexo N° 01 Formato para Identificar, analizar y dar respuesta a riesgos					
1	NÚMERO Y FECHA DEL DOCUMENTO	Número	009-2022		
		Fecha	02/04/2024		
2	DATOS GENERALES DEL PROYECTO	Nombre del Proyecto	"RENOVACIÓN DE LABORATORIO, EN EL (LA) BIOTECNOLOGIA Y DIVERSIDAD MOLECULAR DE LA FACULTAD DE AGRONOMIA DE LA UNIVERSIDAD NACIONAL AGRARIA DE LA SELVA EN LA LOCALIDAD TINGO MARIA, DISTRITO DE RUPA RUPA, PROVINCIA LEONCIO PRADO, DEPARTAMENTO DE HUANUCO"		
		Ubicación Geográfica	Distrito de Rupa Rupa- Provincia de Leoncio Prado- Departamento de Huanuco		
3	IDENTIFICACIÓN DE RIESGOS				
	3.1	CÓDIGO DE RIESGO	R004		
	3.2	DESCRIPCIÓN DEL RIESGO	Retraso de la ejecución de la obra por el tiempo que se demora en contratar al ejecutor		
	3.3	CAUSA(S) GENERADORA(S)	Causa N° 1	Plazos establecidos en el Reglamento de la Ley de Contrataciones del Estado.	
			Causa N° 2	Falta de postores calificados	
			Causa N° 3	Requisitos técnicos y económicos muy exigentes.	
4	ANÁLISIS CUALITATIVO DE RIESGOS				
	4.1 PROBABILIDAD DE OCURRENCIA			4.2 IMPACTO EN LA EJECUCIÓN DE LA OBRA	
	Muy baja	0.10	X	Muy bajo	0.05
	Baja	0.30		Bajo	0.10
	Moderada	0.50		Moderado	0.20
	Alta	0.70		Alto	0.40
	Muy alta	0.90		Muy alto	0.60
					X
	Muy baja	0.100		Muy alto	0.800
	4.3	PRIORIZACIÓN DEL RIESGO			
	Puntuación del Riesgo = Probabilidad x Impacto	0.080	Prioridad del Riesgo	Prioridad Moderada	
5	RESPUESTA A LOS RIESGOS				
	5.1	ESTRATEGIA	Mitigar Riesgo		Evitar Riesgo
			Aceptar Riesgo	X	Transferir Riesgo
	5.2	DISPARADOR DE RIESGO	Falta de postores durante la etapa de convocatoria.		
5.3	ACCIONES PARA DAR RESPUESTA AL RIESGO		Cumplir con los plazos establecidos para el procedimiento de elección correspondiente de acuerdo al monto de obra.		

Nombres y Apellidos del responsable de su elaboración

DNI:

ANDREY LEONARDO
VENTURA ALVA
Ingeniero Civil
CIP N° 244055



Anexo N° 01
Formato para identificar, analizar y dar respuesta a riesgos

1	NÚMERO Y FECHA DEL DOCUMENTO	Número	010-2022			
		Fecha	02/04/2024			
2	DATOS GENERALES DEL PROYECTO	Nombre del Proyecto	"RENOVACIÓN DE LABORATORIO, EN EL (LA) BIOTECNOLOGÍA Y DIVERSIDAD MOLECULAR DE LA FACULTAD DE AGRONOMÍA DE LA UNIVERSIDAD NACIONAL AGRARIA DE LA SELVA EN LA LOCALIDAD TINGO MARIA, DISTRITO DE RUPA RUPA, PROVINCIA LEONCIO PRADO, DEPARTAMENTO DE HUÁNUCO"			
		Ubicación Geográfica	Distrito de Rupa Rupa- Provincia de Leoncio Prado- Departamento de Huánuco			
3	IDENTIFICACIÓN DE RIESGOS					
	3.1	CÓDIGO DE RIESGO	R005			
	3.2	DESCRIPCIÓN DEL RIESGO	Retraso de la ejecución de la obra por injerencia política debido a presiones sociales, entre otras.			
	3.3	CAUSA(S) GENERADORA(S)	Causa N° 1	Eccaza gestión de interesados		
Causa N° 2			Falta involucrar a los interesados en la elaboración del expediente técnico.			
Causa N° 3			Incumplimiento de compromisos			
4	ANÁLISIS CUALITATIVO DE RIESGOS					
	4.1	PROBABILIDAD DE OCURRENCIA		4.2	IMPACTO EN LA EJECUCIÓN DE LA OBRA	
		Muy baja	0.10	x	Muy bajo	0.05
		Baja	0.30		Bajo	0.10
		Moderada	0.50		Moderado	0.20
		Alta	0.70		Alto	0.40
		Muy alta	0.90		Muy alto	0.80
		Muy baja	0.100		Muy alto	0.800
	4.3	PRIORIZACIÓN DEL RIESGO				
		Puntuación del Riesgo = Probabilidad x Impacto	0.080	Prioridad del Riesgo	Prioridad Moderada	
5	RESPUESTA A LOS RIESGOS					
	5.1	ESTRATEGIA	Mitigar Riesgo	x	Evitar Riesgo	
			Aceptar Riesgo		Transferir Riesgo	
	5.2	DISPARADOR DE RIESGO	Seguimiento de compromisos y expectativas de la alta gerencia de la Universidad Nacional Agraria de la Selva.			
	5.3	ACCIONES PARA DAR RESPUESTA AL RIESGO	Se realiza el monitoreo que garantice que el proyecto se ejecutará en el más breve plazo de tiempo posible, por ser de suma necesidad para los alumnos y profesores de la facultad de agronomía.			

Nombres y Apellidos del responsable de su elaboración
DNI: _____

ANDRE LEONARDO
VENTURA ALVA
Ingeniero Civil
CIP N° 244856



06

Anexo N° 01					
Formato para identificar, analizar y dar respuesta a riesgos					
1	NÚMERO Y FECHA DEL DOCUMENTO	Número	011-2022		
		Fecha	02/04/2024		
2	DATOS GENERALES DEL PROYECTO	Nombre del Proyecto	"RENOVACIÓN DE LABORATORIO, EN EL (LA) BIOTECNOLOGÍA Y DIVERSIDAD MOLECULAR DE LA FACULTAD DE AGRONOMÍA DE LA UNIVERSIDAD NACIONAL AGRARIA DE LA SELVA EN LA LOCALIDAD TINGO MARIA, DISTRITO DE RUPA RUPA, PROVINCIA LEONCIO PRADO, DEPARTAMENTO DE HUÁNUCO"		
		Ubicación Geográfica	Distrito de Rupa Rupa- Provincia de Leoncio Prado- Departamento de Huánuco		
3	IDENTIFICACIÓN DE RIESGOS				
	3.1	CÓDIGO DE RIESGO	R008		
	3.2	DESCRIPCIÓN DEL RIESGO	Retraso de la entrega de terreno al contratista por parte de las autoridades.		
	3.3	CAUSA(S) GENERADORA(S)	Causa N° 1	El terreno es de propiedad de terceros	
			Causa N° 2	No se identificó los interesados del lugar.	
			Causa N° 3	La dirección de terreno a la Dirección Regional de Transporte	
4	ANÁLISIS CUALITATIVO DE RIESGOS				
	4.1	PROBABILIDAD DE OCURRENCIA		4.2	IMPACTO EN LA EJECUCIÓN DE LA OBRA
		Muy baja	0.10	Muy bajo	0.05
		Baja	0.30	Bajo	0.10
		Moderada	0.50	Moderado	0.20
		Alta	0.70	Alto	0.40
		Muy alta	0.90	Muy alto	0.80
		Baja	0.300	Muy alto	0.800
	4.3	PRIORIZACIÓN DEL RIESGO			
		Puntuación del Riesgo = Probabilidad x Impacto	0.240	Prioridad del Riesgo	Alta Prioridad
5	RESPUESTA A LOS RIESGOS				
	5.1	ESTRATEGIA	Mitigar Riesgo	x	Evitar Riesgo
			Aceptar Riesgo		Transferir Riesgo
	5.2	DISPARADOR DE RIESGO	No se informa oportunamente a los alumnos y profesores de la necesidad de desocupar los ambientes donde se ejecutarán trabajos.		
	5.3	ACCIONES PARA DAR RESPUESTA AL RIESGO	Publicitar oportunamente a los alumnos y profesores de la necesidad de desocupar los ambientes. Asimismo, se debe de proveer de aulas provisionales para el desarrollo de las actividades.		

Nombres y Apellidos del responsable de su elaboración

DNI:

ANDRÉ LEONARDO VENTURA ALVA
Ingeniero Civil
CIP N° 24487-8



00

Anexo N° 01 Formato para identificar, analizar y dar respuesta a riesgos					
1	NÚMERO Y FECHA DEL DOCUMENTO	Número	012-2022		
		Fecha	07/04/2024		
2	DATOS GENERALES DEL PROYECTO	Nombre del Proyecto	"RENOVACIÓN DE LABORATORIO, EN EL (LA) BIOTECNOLOGÍA Y DIVERSIDAD MOLECULAR DE LA FACULTAD DE AGRONOMÍA DE LA UNIVERSIDAD NACIONAL AGRARIA DE LA SELVA EN LA LOCALIDAD TINGO MARIA, DISTRITO DE RUPA RUPA, PROVINCIA LEONCIO PRADO, DEPARTAMENTO DE HUANUCO"		
		Ubicación Geográfica	Distrito de Rupa Rupa- Provincia de Leoncio Prado- Departamento de Huanuco		
3	IDENTIFICACIÓN DE RIESGOS				
	3.1 CÓDIGO DE RIESGO	R007			
	3.2 DESCRIPCIÓN DEL RIESGO	El trabajo desarrollado por el residente no es el esperado debido a causa de sobrecarga de funciones del personal, o por falta de personal.			
	3.3 CAUSA(S) GENERADORA(S)	Causa N° 1	Personal de Residencia con poca experiencia o no calificados		
		Causa N° 2	Falta de personal calificado por parte de la supervisión.		
		Causa N° 3	Deficiente gestión de calidad.		
4	ANÁLISIS CUALITATIVO DE RIESGOS				
	4.1 PROBABILIDAD DE OCURRENCIA	4.2 IMPACTO EN LA EJECUCIÓN DE LA OBRA			
	Muy baja	0.10		Muy bajo	0.05
	Baja	0.30		Bajo	0.10
	Moderada	0.50	x	Moderado	0.20
	Alta	0.70		Alto	0.40
	Muy alta	0.90		Muy alto	0.60
	Moderada	0.600		Muy alto	0.800
	4.3 PRIORIZACIÓN DEL RIESGO				
	Puntuación del Riesgo = Probabilidad x Impacto	0.400	Prioridad del Riesgo	Alta Prioridad	
5	RESPUESTA A LOS RIESGOS				
	5.1 ESTRATEGIA	Mitigar Riesgo	x	Evitar Riesgo	
		Aceptar Riesgo		Transferir Riesgo	
	5.2 DISPARADOR DE RIESGO	Consulta a la residencia de la necesidad de mayor personal técnico que permita disminuir la carga laboral.			
	5.3 ACCIONES PARA DAR RESPUESTA AL RIESGO	Se provee de asistentes al residente que le disminuyan la carga laboral, de tal manera que pueda organizarse mejor.			

Nombres y Apellidos del responsable de su elaboración
DNI:

ANDRÉS LEONARDO VENTURA ALVA
Ingeniero Civil
CIP: N° 244856



04

Anexo N° 01					
Formato para Identificar, analizar y dar respuesta a riesgos					
1	NÚMERO Y FECHA DEL DOCUMENTO	Número	012-2022		
		Fecha	02/04/2024		
2	DATOS GENERALES DEL PROYECTO	Nombre del Proyecto	"RENOVACIÓN DE LABORATORIO, EN EL (LA) BIOTECNOLOGÍA Y DIVERSIDAD MOLECULAR DE LA FACULTAD DE AGRONOMÍA DE LA UNIVERSIDAD NACIONAL AGRARIA DE LA SELVA EN LA LOCALIDAD TINGO MARIA, DISTRITO DE RUPA RUPA, PROVINCIA LEONCIO PRADO, DEPARTAMENTO DE HUÁNUCO"		
		Ubicación Geográfica	Distrito de Rupa Rupa- Provincia de Leoncio Prado- Departamento de Huánuco		
3	IDENTIFICACIÓN DE RIESGOS				
	3.1	CÓDIGO DE RIESGO	R007		
	3.2	DESCRIPCIÓN DEL RIESGO	La presencia del supervisor de obra no es constante durante los trabajos de ejecución, por lo que no existen vigilancia adecuada a la residencia de obra		
	3.3	CAUSA(S) GENERADORA(S)	Causa N° 1	Personal de Supervisión con poca experiencia	
			Causa N° 2	Falta de personal de la supervisión comprometido con el logro de objetivos	
			Causa N° 3	Deficiente gestión de calidad.	
4	ANÁLISIS CUALITATIVO DE RIESGOS				
	4.1	PROBABILIDAD DE OCURRENCIA		4.2	IMPACTO EN LA EJECUCIÓN DE LA OBRA
		Muy baja	0.10	Muy bajo	0.05
		Baja	0.30	Bajo	0.10
		Moderada	0.50	Moderado	0.20
		Alta	0.70	Alto	0.40
		Muy alta	0.90	Muy alto	0.80
		Moderada	0.500	Muy alto	0.800
	4.3	PRIORIZACIÓN DEL RIESGO			
		Puntuación del Riesgo = Probabilidad x Impacto	0.400	Prioridad del Riesgo	Alta Prioridad
5	RESPUESTA A LOS RIESGOS				
	5.1	ESTRATEGIA	Mitigar Riesgo	x	Evitar Riesgo
			Aceptar Riesgo		Transferir Riesgo
	5.2	DISPARADOR DE RIESGO	Ausencia del supervisor de obra durante las visitas de monitoreo.		
	5.3	ACCIONES PARA DAR RESPUESTA AL RIESGO	Garantizar el compromiso del supervisor de obra con la ejecución de la obra bajo los estándares de calidad establecidos en el expediente técnico.		

Nombres y Apellidos del responsable de su elaboración
DNI:

ANDREY LEONARDO VENTURA ALVA
Ingeniero Civil
CIP. N° 244856



03

Anexo N° 01					
Formato para Identificar, analizar y dar respuesta a riesgos					
1	NÚMERO Y FECHA DEL DOCUMENTO	Número	013-2022		
		Fecha	02/04/2024		
2	DATOS GENERALES DEL PROYECTO	Nombre del Proyecto	"RENOVACIÓN DE LABORATORIO, EN EL (LA) BIOTECNOLOGÍA Y DIVERSIDAD MOLECULAR DE LA FACULTAD DE AGRONOMÍA DE LA UNIVERSIDAD NACIONAL AGRARIA DE LA SELVA EN LA LOCALIDAD TINGO MARIA, DISTRITO DE RUPA RUPA, PROVINCIA LEONCIO PRADO, DEPARTAMENTO DE HUANUCO"		
		Ubicación Geográfica	Distrito de Rupa Rupa - Provincia de Leoncio Prado - Departamento de Huanuco		
3	IDENTIFICACIÓN DE RIESGOS				
	3.1 CÓDIGO DE RIESGO	R008			
	3.2 DESCRIPCIÓN DEL RIESGO	La residencia y la supervisión participan en la obra sin los profesionales propuestos, afectando el desempeño de la obra.			
	3.3 CAUSA(S) GENERADORA(S)	Causa N° 1	Inasistencia del personal profesional propuesto		
		Causa N° 2	El profesional se encuentra laborando en otra obra.		
		Causa N° 3	-		
4	ANÁLISIS CUALITATIVO DE RIESGOS				
	4.1 PROBABILIDAD DE OCURRENCIA	4.2 IMPACTO EN LA EJECUCIÓN DE LA OBRA			
	Muy baja	0.10	Muy bajo	0.05	
	Baja	0.30	Bajo	0.10	
	Moderada	0.50	Moderado	0.20	
	Alta	0.70	Alto	0.40	
	Muy alta	0.90	Muy alto	0.80	x
	Moderada	0.500	Muy alto	0.800	
	4.3 PRIORIZACIÓN DEL RIESGO				
	Puntuación del Riesgo = Probabilidad x Impacto	0.400	Prioridad del Riesgo	Alta Prioridad	
5	RESPUESTA A LOS RIESGOS				
	5.1 ESTRATEGIA	Mitigar Riesgo	x	Evitar Riesgo	
		Aceptar Riesgo		Transferir Riesgo	
	5.2 DISPARADOR DE RIESGO	Verificación de ausencia de los profesionales necesarios para ejecutar la obra con la calidad necesaria.			
	5.3 ACCIONES PARA DAR RESPUESTA AL RIESGO	Organización del área de residencia de tal forma que se pueda contar con la presencia de todos los profesionales necesarios cumpliendo adecuadamente sus funciones.			

Nombres y Apellidos del responsable de su elaboración
DNI:

ANDRÉ LEONARDO VENTURA ALVA
Ingeniero Civil
CIP. N° 244856



02

Anexo N° 02

Matriz de probabilidad e impacto según Guía PMBOK

1. PROBABILIDAD DE OCURRENCIA						
Muy Alta	0.90		0.080	0.100	0.300	0.720
Alta	0.70	0.008	0.070	0.140	0.210	0.560
Moderada	0.50	0.005	0.040	0.100	0.200	0.400
Baja	0.30	0.010	0.020	0.060	0.120	0.240
Muy Baja	0.10	0.002	0.010	0.020	0.040	0.080
2. IMPACTO EN LA EJECUCION DE LA OBRA		0.05	0.10	0.20	0.40	0.80
		Muy Bajo	Bajo	Moderado	Alto	Muy Alto
3. PRIORIDAD DEL RIESGO			Bajo	Moderada Alta		

[Firma]
ANDRÉS LEONARDO
VERGARA ALVA
Ingeniero Civil
CIP N° 24457



10

Formulario para asignar los riesgos									
Anexo 11-03									
1. NÚMERO Y FECHA DEL DOCUMENTO									
N°		FECHA		N°		FECHA		N°	
005-2024		05-07-2024		005-2024		05-07-2024		005-2024	
2. DATOS GENERALES DEL PROYECTO									
NOMBRE DEL PROYECTO		UBICACIÓN DEL PROYECTO		NOMBRE DEL PROYECTO		UBICACIÓN DEL PROYECTO		NOMBRE DEL PROYECTO	
Proyecto de...		Proyecto de...		Proyecto de...		Proyecto de...		Proyecto de...	
3. INFORMACIÓN DEL RIESGO									
N° CÓDIGO DEL RIESGO	2.1 DESCRIPCIÓN DEL RIESGO	2.2 IMPACTO DEL RIESGO	3.1 IMPACTO DEL RIESGO	3.2 IMPACTO DEL RIESGO	3.3 IMPACTO DEL RIESGO	3.4 IMPACTO DEL RIESGO	3.5 IMPACTO DEL RIESGO	3.6 IMPACTO DEL RIESGO	3.7 IMPACTO DEL RIESGO
R001	Se requiere un presupuesto por las obras de infraestructura y obras de mantenimiento, lo cual se está elaborando en el momento, cuando se realicen trabajos que permitan obtener los resultados esperados (trabajo máximo de 24 hrs)	Alto	Alto	Alto	Alto	Alto	Alto	Alto	Alto
R002	Según se muestra en el plano, pueden producirse daños en las obras de infraestructura y obras de mantenimiento, lo cual se está elaborando en el momento, cuando se realicen trabajos que permitan obtener los resultados esperados (trabajo máximo de 24 hrs)	Alto	Alto	Alto	Alto	Alto	Alto	Alto	Alto
R003	En la ejecución de las obras de infraestructura y obras de mantenimiento, se puede presentar un retraso en el momento, cuando se realicen trabajos que permitan obtener los resultados esperados (trabajo máximo de 24 hrs)	Alto	Alto	Alto	Alto	Alto	Alto	Alto	Alto
R004	En la ejecución de las obras de infraestructura y obras de mantenimiento, se puede presentar un retraso en el momento, cuando se realicen trabajos que permitan obtener los resultados esperados (trabajo máximo de 24 hrs)	Alto	Alto	Alto	Alto	Alto	Alto	Alto	Alto
R005	En la ejecución de las obras de infraestructura y obras de mantenimiento, se puede presentar un retraso en el momento, cuando se realicen trabajos que permitan obtener los resultados esperados (trabajo máximo de 24 hrs)	Alto	Alto	Alto	Alto	Alto	Alto	Alto	Alto
R006	En la ejecución de las obras de infraestructura y obras de mantenimiento, se puede presentar un retraso en el momento, cuando se realicen trabajos que permitan obtener los resultados esperados (trabajo máximo de 24 hrs)	Alto	Alto	Alto	Alto	Alto	Alto	Alto	Alto
R007	En la ejecución de las obras de infraestructura y obras de mantenimiento, se puede presentar un retraso en el momento, cuando se realicen trabajos que permitan obtener los resultados esperados (trabajo máximo de 24 hrs)	Alto	Alto	Alto	Alto	Alto	Alto	Alto	Alto

ADRIAN CONRADO
VENECIA ALVA
Ingeniero Civil
CIP: N° 248880

CLÁUSULA DÉCIMA QUINTA: RESPONSABILIDAD POR VICIOS OCULTOS

Ni la suscripción del Acta de Recepción de Obra, ni el consentimiento de la liquidación del contrato de obra, enervan el derecho de LA ENTIDAD a reclamar, posteriormente, por defectos o vicios ocultos, conforme a lo dispuesto por los artículos 40 de la Ley de Contrataciones del Estado y 173 de su Reglamento.



El plazo máximo de responsabilidad de EL CONTRATISTA es de 07 años, contados a partir de la conformidad de la recepción TOTAL de la obra.

CLÁUSULA DÉCIMA SEXTA: PENALIDADES

Si EL CONTRATISTA incurre en retraso injustificado en la ejecución de las prestaciones objeto del contrato, LA ENTIDAD le aplica automáticamente una penalidad por mora por cada día de atraso, de acuerdo a la siguiente fórmula:

$$\text{Penalidad Diaria} = \frac{0.10 \times \text{monto vigente}}{F \times \text{plazo vigente en días}}$$

Donde:

F = 0.15 para plazos mayores a sesenta (60) días o;

El retraso se justifica a través de la solicitud de ampliación de plazo debidamente aprobado. Adicionalmente, se considera justificado el retraso y en consecuencia no se aplica penalidad, cuando EL CONTRATISTA acredite, de modo objetivamente sustentado, que el mayor tiempo transcurrido no le resulta imputable. En este último caso la calificación del retraso como justificado por parte de LA ENTIDAD no da lugar al pago de gastos generales ni costos directos de ningún tipo, conforme el numeral 162.5 del artículo 162 del Reglamento de la Ley de Contrataciones del Estado.

Adicionalmente a la penalidad por mora se aplicarán las siguientes penalidades:

N°	PENALIDADES.	Forma de calculo	Procedimiento
1	Cuando el personal del plantel profesional clave permanece menos de sesenta (60) días calendario o del íntegro del plazo de ejecución, si este es menor a los sesenta (60) días calendario, de conformidad con las disposiciones establecidas en el numeral 190.2 del artículo 190 del Reglamento.	0.5 UIT por cada día de ausencia del personal en obra en el plazo previsto.	Según informe del supervisor de obra
2	En caso culmine la relación contractual entre el contratista y el personal ofertado y la Entidad no haya aprobado la sustitución del personal por no cumplir con la experiencia y calificaciones requeridas.	1 UIT por cada día de ausencia del personal en obra.	Según informe del supervisor de obra
3	INDUMENTARIA E IMPLEMENTOS DE PROTECCIÓN PERSONAL Cuando el contratista no cumpla con dotar a su personal o parte del personal de los elementos de seguridad.	0.5 UIT por cada día de dicho incumplimiento	Según informe del supervisor de obra
4	CALIDAD DE LOS MATERIALES Cuando el contratista ingrese materiales a la obra sin la autorización del supervisor o utilice para la ejecución de la obra materiales de menor calidad que los especificados en el Expediente Técnico	1 UIT por cada material usado	Según informe del supervisor de obra
5	ENTREGA DE INFORMACIÓN INCOMPLETA Y/O CON ERRORES Y/O EXTEMPORÁNEO Cuando el contratista entregue documentación incompleta (faltante) o con errores o fuera del plazo normativo, perjudicando el trámite normal de los mismos (solicitud de adelantos, valorizaciones, prestaciones adicionales, resultados de los controles de calidad, certificados de habilidad de los profesionales integrantes de su plantel técnico). La multa será por trámite documentario.	0.5 UIT por cada trámite.	Según informe del supervisor de obra
6	PRUEBAS y ENSAYOS Cuando el contratista no realiza las pruebas o ensayos dentro del periodo de ejecución de las actividades, metas o partidas que demanden dichas pruebas o ensayos para verificar la calidad de los materiales y los trabajos ejecutados. La multa es por cada incumplimiento.	1 UIT por cada incumplimiento.	Según informe del supervisor de obra
7	EQUIPOS DECLARADOS EN LA PROPUESTA TÉCNICA	0.5 UIT por cada equipo.	Según informe del supervisor de obra



N°	PENALIDADES.	Forma de calculo	Procedimiento
	Cuando el contratista no presente los equipos declarados en la propuesta técnica, de acuerdo al cronograma de trabajo. La multa es por cada equipo.		
8	POR ATRASO EN SUBSANAR LAS OBSERVACIONES PENDIENTES. Cuando el contratista de manera injustificada, no presente la subsanación y levantamiento de observaciones señaladas en el acta de verificación o recepción correspondiente de manera completa. La multa es por cada día de retraso a partir de vencido el plazo.	0.5 UIT por cada día de retraso.	Según informe del supervisor de obra
9	POR INASISTENCIA DE LOS ESPECIALISTAS DEL CONTRATISTA A REUNIÓN CONVOCADAS POR LA ENTIDAD CONTRATANTE Cuando el contratista de manera injustificada, no asista con sus especialistas a reuniones convocadas por la UNAS, exigidos en el expediente técnico. El plazo de anticipación donde se comunicará quienes asistirán previamente a las reuniones convocadas por la UNAS será de 5 días calendarios. La multa es por cada día de inasistencia.	0.5 UIT por cada día de inasistencia	Según informe del supervisor de obra
10	SEGURIDAD DE OBRA Y SEÑALIZACIÓN. Cuando el contratista no cuenta con los dispositivos de seguridad en la obra tanto peatonal, vehicular, incumpliendo las normas y el expediente técnico. La penalidad será por cada día de incumplimiento.	1 UIT por cada de incumplimiento	Según informe del supervisor de obra
11	RENOVACIÓN DE CARTA FIANZA. Cuando el contratista no presente la Renovación de la Carta Fianza a los (02) días calendarios de su vencimiento.	0.5 UIT por cada de incumplimiento	Según informe de la Unidad de Abastecimiento
12	DIRECCIÓN LEGAL NO EXISTENTE. Cuando el contratista declare una dirección, correo electrónico y numero de celular no existente para las notificaciones realizadas a la ejecución contractual.	0.5 UIT por cada de incumplimiento	Según informe de la Unidad de Abastecimiento

Importante

De haberse previsto otras penalidades a las previstas, incluir los supuestos de aplicación de penalidad, la forma de cálculo de la penalidad para cada supuesto y el procedimiento mediante el cual se verifica el supuesto a penalizar, conforme el artículo 163 del Reglamento de la Ley de Contrataciones del Estado.

Estas penalidades se deducen de las valorizaciones o en la liquidación final, según corresponda; o si fuera necesario, se cobra del monto resultante de la ejecución de la garantía de fiel cumplimiento.

La penalidad por mora y las otras penalidades pueden alcanzar cada una un monto máximo equivalente al diez por ciento (10%) del monto del contrato vigente, o de ser el caso, del ítem que debió ejecutarse.

Cuando se llegue a cubrir el monto máximo de la penalidad por mora o el monto máximo para otras penalidades, LA ENTIDAD puede resolver el contrato por incumplimiento.

CLÁUSULA DÉCIMA SETIMA: RESOLUCIÓN DEL CONTRATO

Cualquiera de las partes puede resolver el contrato, de conformidad con el numeral 32.3 del artículo 32 y artículo 36 de la Ley de Contrataciones del Estado, y el artículo 164 de su Reglamento. De darse el caso, LA ENTIDAD procederá de acuerdo a lo establecido en los artículos 165 y 207 del Reglamento de la Ley de Contrataciones del Estado.

CLÁUSULA DÉCIMA OCTAVA: RESPONSABILIDAD DE LAS PARTES

Cuando se resuelva el contrato por causas imputables a algunas de las partes, se debe resarcir los daños y perjuicios ocasionados, a través de la indemnización correspondiente. Ello no obsta la aplicación de las sanciones administrativas, penales y pecuniarias a que dicho incumplimiento diere lugar, en el caso que éstas correspondan.

[Firma manuscrita]



Lo señalado precedentemente no exime a ninguna de las partes del cumplimiento de las demás obligaciones previstas en el presente contrato.

CLÁUSULA DÉCIMA NOVENA: ANTICORRUPCIÓN

EL CONTRATISTA declara y garantiza no haber, directa o indirectamente, o tratándose de una persona jurídica a través de sus socios, integrantes de los órganos de administración, apoderados, representantes legales, funcionarios, asesores o personas vinculadas a las que se refiere el artículo 7 del Reglamento de la Ley de Contrataciones del Estado, ofrecido, negociado o efectuado, cualquier pago o, en general, cualquier beneficio o incentivo ilegal en relación al contrato.

Asimismo, el CONTRATISTA se obliga a conducirse en todo momento, durante la ejecución del contrato, con honestidad, probidad, veracidad e integridad y de no cometer actos ilegales o de corrupción, directa o indirectamente o a través de sus socios, accionistas, participacionistas, integrantes de los órganos de administración, apoderados, representantes legales, funcionarios, asesores y personas vinculadas a las que se refiere el artículo 7 del Reglamento de la Ley de Contrataciones del Estado.

Además, EL CONTRATISTA se compromete a i) comunicar a las autoridades competentes, de manera directa y oportuna, cualquier acto o conducta ilícita o corrupta de la que tuviera conocimiento; y ii) adoptar medidas técnicas, organizativas y/o de personal apropiadas para evitar los referidos actos o prácticas.

Finalmente, EL CONTRATISTA se compromete a no colocar a los funcionarios públicos con los que deba interactuar, en situaciones reñidas con la ética. En tal sentido, reconoce y acepta la prohibición de ofrecerles a éstos cualquier tipo de obsequio, donación, beneficio y/o gratificación, ya sea de bienes o servicios, cualquiera sea la finalidad con la que se lo haga.

CLÁUSULA VIGESIMA: MARCO LEGAL DEL CONTRATO

Sólo en lo no previsto en este contrato, en la Ley de Contrataciones del Estado y su Reglamento, en las directivas que emita el OSCE y demás normativa especial que resulte aplicable, serán de aplicación supletoria las disposiciones pertinentes del Código Civil vigente, cuando corresponda, y demás normas de derecho privado.

CLÁUSULA VIGÉSIMA PRIMERA: SOLUCIÓN DE CONTROVERSIAS²⁵

Las controversias que surjan entre las partes durante la ejecución del contrato se resuelven mediante conciliación o arbitraje, según el acuerdo de las partes.

Cualquiera de las partes tiene derecho a iniciar el arbitraje a fin de resolver dichas controversias dentro del plazo de caducidad previsto en la Ley de Contrataciones del Estado y su Reglamento.

Facultativamente, cualquiera de las partes tiene el derecho a solicitar una conciliación dentro del plazo de caducidad correspondiente, según lo señalado en el artículo 224 del Reglamento de la Ley de Contrataciones del Estado, sin perjuicio de recurrir al arbitraje, en caso no se llegue a un acuerdo entre ambas partes o se llegue a un acuerdo parcial. Las controversias sobre nulidad del contrato solo pueden ser sometidas a arbitraje.

El Laudo arbitral emitido es inapelable, definitivo y obligatorio para las partes desde el momento de su notificación, según lo previsto en el numeral 45.21 del artículo 45 de la Ley de Contrataciones del Estado.

CLÁUSULA VIGÉSIMA SEGUNDA: FACULTAD DE ELEVAR A ESCRITURA PÚBLICA

Cualquiera de las partes puede elevar el presente contrato a Escritura Pública corriendo con todos los gastos que demande esta formalidad.

²⁵ De acuerdo con el numeral 225.3 del artículo 225 del Reglamento, las partes pueden recurrir al arbitraje ad hoc cuando las controversias deriven de procedimientos de selección cuyo valor referencial sea menor o igual a cinco millones con 00/100 soles (S/ 5 000 000,00).



CLÁUSULA VIGÉSIMA TERCERA: DOMICILIO PARA EFECTOS DE LA EJECUCIÓN CONTRACTUAL

Las partes declaran el siguiente domicilio para efecto de las notificaciones que se realicen durante la ejecución del presente contrato:

DOMICILIO DE LA ENTIDAD: Carretera Central Km. 1.21 Carretera Tingo María - Huánuco

DOMICILIO DEL CONTRATISTA: [CONSIGNAR EL DOMICILIO SEÑALADO POR EL POSTOR GANADOR DE LA BUENA PRO AL PRESENTAR LOS REQUISITOS PARA EL PERFECCIONAMIENTO DEL CONTRATO]

La variación del domicilio aquí declarado de alguna de las partes debe ser comunicada a la otra parte, formalmente y por escrito, con una anticipación no menor de quince (15) días calendario.

De acuerdo con las bases integradas, la oferta y las disposiciones del presente contrato, las partes lo firman por duplicado en señal de conformidad en la ciudad de [.....] al [CONSIGNAR FECHA].

"LA ENTIDAD"

"EL CONTRATISTA"

Importante

Este documento puede firmarse digitalmente si ambas partes cuentan con firma digital, según la Ley N° 27269, Ley de Firmas y Certificados Digitales²⁶.

²⁶ Para mayor información sobre la normativa de firmas y certificados digitales ingresar a:
<https://www.indecopi.gob.pe/web/firmas-digitales/firmar-y-certificados-digitales>



CAPÍTULO VI
CONSTANCIA DE PRESTACIÓN DE EJECUCIÓN DE OBRA

De conformidad con el artículo 169 del Reglamento, se deja expresa constancia de la culminación de la prestación derivada del contrato mencionado en el numeral 3 del presente documento.

1 DATOS DEL DOCUMENTO	Número del documento			
	Fecha de emisión del documento			
2 DATOS DEL CONTRATISTA	Nombre, denominación o razón social			
	RUC			
	EN CASO EL CONTRATISTA SEA UN CONSORCIO, ADEMÁS SE DEBERÁ REGISTRAR LA SIGUIENTE INFORMACIÓN:			
	Nombre o razón social del integrante del consorcio	RUC	%	Descripción de las obligaciones
3 DATOS DEL CONTRATO	Número del contrato			
	Tipo y número del procedimiento de selección			
	Descripción del objeto del contrato			
	Fecha de suscripción del contrato			
	Monto del contrato			
4 DATOS DE LA OBRA	Denominación de la obra			
	Ubicación de la obra (Región, Provincia y Distrito)			
	Nombres y apellidos del Supervisor de la Obra			
	Plazo de ejecución de la obra	Plazo original	días calendario	
		Ampliación(es) de plazo	días calendario	
		Total plazo	días calendario	
		Fecha de culminación de la obra		
		Fecha de recepción de la obra		
	Monto de la obra	Fecha de liquidación de la obra		
		Número de adicionales de obra		
		Monto total de los adicionales		
		Número de deductivos		
Monto total de los deductivos				
Monto total de la obra (sólo componente de obra)				



5 APLICACIÓN DE PENALIDADES	Monto de las penalidades por mora				
	Monto de otras penalidades				
	Monto total de las penalidades aplicadas				
6 SOLUCIÓN DE CONTROVERSIAS DEL CONTRATO	Junta de Resolución de Disputas	Si		No	
	Arbitraje	Si		No	
	N° de arbitrajes				
7 DATOS DE LA ENTIDAD	Nombre de la Entidad				
	RUC de la Entidad				
	Nombres y apellidos del funcionario que emite la constancia				
	Cargo que ocupa en la Entidad				
	Teléfono de contacto				
8					
	NOMBRE, FIRMA Y SELLO DEL FUNCIONARIO COMPETENTE				





ANEXOS

Handwritten signatures in blue ink.



ANEXO N° 1

DECLARACIÓN JURADA DE DATOS DEL POSTOR

Señores
COMITÉ DE SELECCION
ADJUDICACIÓN SIMPLIFICADA N° 018-2024-UNAS-1
Presente.-

El que se suscribe, [...], postor y/o Representante Legal de [CONSIGNAR EN CASO DE SER PERSONA JURÍDICA], identificado con [CONSIGNAR TIPO DE DOCUMENTO DE IDENTIDAD] N° [CONSIGNAR NÚMERO DE DOCUMENTO DE IDENTIDAD], con poder inscrito en la localidad de [CONSIGNAR EN CASO DE SER PERSONA JURÍDICA] en la Ficha N° [CONSIGNAR EN CASO DE SER PERSONA JURÍDICA] Asiento N° [CONSIGNAR EN CASO DE SER PERSONA JURÍDICA], **DECLARO BAJO JURAMENTO** que la siguiente información se sujeta a la verdad:

Nombre, Denominación o Razón Social :			
Domicilio Legal :			
RUC :	Teléfono(s) :		
MYPE ²⁷		Sí	No
Correo electrónico :			

Autorización de notificación por correo electrónico:

Autorizo que se notifiquen al correo electrónico indicado las siguientes actuaciones:

1. Solicitud de reducción de la oferta económica.
2. Solicitud de subsanación de los requisitos para perfeccionar el contrato.
3. Solicitud para presentar los documentos para perfeccionar el contrato, según orden de prelación, de conformidad con lo previsto en el artículo 141 del Reglamento.
4. Respuesta a la solicitud de acceso al expediente de contratación.

Asimismo, me comprometo a remitir la confirmación de recepción, en el plazo máximo de dos (2) días hábiles de recibida la comunicación.

[CONSIGNAR CIUDAD Y FECHA]

.....
Firma, Nombres y Apellidos del postor o Representante legal, según corresponda

Importante

La notificación dirigida a la dirección de correo electrónico consignada se entenderá válidamente efectuada cuando la Entidad reciba acuse de recepción.

²⁷ Esta información será verificada por la Entidad en la página web del Ministerio de Trabajo y Promoción del Empleo en la sección consulta de empresas acreditadas en el REMYPE en el link <http://www2.trabajo.gob.pe/servicios-en-linea-2-2/> y se tendrá en consideración, en caso el postor ganador de la buena pro solicite la retención del diez por ciento (10%) del monto del contrato, en calidad de garantía de fiel cumplimiento, según las condiciones previstas en el numeral 149.4 del artículo 149 y numeral 151.3 del artículo 151 del Reglamento. Asimismo, dicha información se tendrá en cuenta en caso de empate, conforme a lo previsto en el artículo 91 del Reglamento.



Importante

Cuando se trate de consorcios, la declaración jurada es la siguiente:

ANEXO N° 1

DECLARACIÓN JURADA DE DATOS DEL POSTOR

Señores
COMITÉ DE SELECCION
ADJUDICACIÓN SIMPLIFICADA N° 018-2024-UNAS-1

Presente.-

El que se suscribe, [...], representante común del consorcio [CONSIGNAR EL NOMBRE DEL CONSORCIO], identificado con [CONSIGNAR TIPO DE DOCUMENTO DE IDENTIDAD] N° [CONSIGNAR NÚMERO DE DOCUMENTO DE IDENTIDAD], **DECLARO BAJO JURAMENTO** que la siguiente información se sujeta a la verdad:

Datos del consorciado 1				
Nombre, Denominación o Razón Social :				
Domicilio Legal :				
RUC :	Teléfono(s) :			
MYPE ²⁸		Sí	No	
Correo electrónico :				

Datos del consorciado 2				
Nombre, Denominación o Razón Social :				
Domicilio Legal :				
RUC :	Teléfono(s) :			
MYPE ²⁹		Sí	No	
Correo electrónico :				

Datos del consorciado ...				
Nombre, Denominación o Razón Social :				
Domicilio Legal :				
RUC :	Teléfono(s) :			
MYPE ³⁰		Sí	No	
Correo electrónico :				

Autorización de notificación por correo electrónico:

Correo electrónico del consorcio:

²⁸ Esta información será verificada por la Entidad en la página web del Ministerio de Trabajo y Promoción del Empleo en la sección consulta de empresas acreditadas en el REMYPE en el link <http://www2.trabajo.gob.pe/servicios-en-linea-2-2/> y se tendrá en consideración, en caso el consorcio ganador de la buena pro solicite la retención del diez por ciento (10%) del monto del contrato, en calidad de garantía de fiel cumplimiento, según las condiciones previstas en el numeral 149.4 del artículo 149 y numeral 151.3 del artículo 151 del Reglamento. Asimismo, dicha información se tendrá en cuenta en caso de empate, conforme a lo previsto en el artículo 91 del Reglamento. Para dichos efectos, todos los integrantes del consorcio deben acreditar la condición de micro o pequeña empresa.

²⁹ Ibidem.

³⁰ Ibidem.



Autorizo que se notifiquen al correo electrónico indicado las siguientes actuaciones:

1. Solicitud de reducción de la oferta económica.
2. Solicitud de subsanación de los requisitos para perfeccionar el contrato.
3. Solicitud para presentar los documentos para perfeccionar el contrato, según orden de prelación, de conformidad con lo previsto en el artículo 141 del Reglamento.
4. Respuesta a la solicitud de acceso al expediente de contratación.

Asimismo, me comprometo a remitir la confirmación de recepción, en el plazo máximo de dos (2) días hábiles de recibida la comunicación.

[CONSIGNAR CIUDAD Y FECHA]

.....
**Firma, Nombres y Apellidos del representante
común del consorcio**

Importante

La notificación dirigida a la dirección de correo electrónico consignada se entenderá válidamente efectuada cuando la Entidad reciba acuse de recepción.



ANEXO N° 2

**DECLARACIÓN JURADA
(ART. 52 DEL REGLAMENTO DE LA LEY DE CONTRATACIONES DEL ESTADO)**

Señores
COMITÉ DE SELECCION
ADJUDICACIÓN SIMPLIFICADA N° 018-2024-UNAS-1
Presente.-

Mediante el presente el suscrito, postor y/o Representante Legal de [CONSIGNAR EN CASO DE SER PERSONA JURÍDICA], declaro bajo juramento:

- i. No haber incurrido y me obligo a no incurrir en actos de corrupción, así como a respetar el principio de integridad.
- ii. No tener impedimento para postular en el procedimiento de selección ni para contratar con el Estado, conforme al artículo 11 de la Ley de Contrataciones del Estado.
- iii. Conocer las sanciones contenidas en la Ley de Contrataciones del Estado y su Reglamento, así como las disposiciones aplicables de la Ley N° 27444, Ley del Procedimiento Administrativo General.
- iv. Participar en el presente proceso de contratación en forma independiente sin mediar consulta, comunicación, acuerdo, arreglo o convenio con ningún proveedor; y, conocer las disposiciones del Decreto Legislativo N° 1034, Decreto Legislativo que aprueba la Ley de Represión de Conductas Anticompetitivas.
- v. Conocer, aceptar y someterme a las bases, condiciones y reglas del procedimiento de selección.
- vi. Ser responsable de la veracidad de los documentos e información que presento en el presente procedimiento de selección.
- vii. Comprometerme a mantener la oferta presentada durante el procedimiento de selección y a perfeccionar el contrato, en caso de resultar favorecido con la buena pro.

[CONSIGNAR CIUDAD Y FECHA]

.....
**Firma, Nombres y Apellidos del postor o
Representante legal, según corresponda**

Importante

En el caso de consorcios, cada integrante debe presentar esta declaración jurada, salvo que sea presentada por el representante común del consorcio.



ANEXO N° 3

DECLARACIÓN JURADA DE CUMPLIMIENTO DEL EXPEDIENTE TÉCNICO

Señores
COMITÉ DE SELECCION
ADJUDICACIÓN SIMPLIFICADA N° 018-2024-UNAS-1
Presente.-

Es grato dirigirme a usted, para hacer de su conocimiento que luego de haber examinado las bases y demás documentos del procedimiento de la referencia y, conociendo todos los alcances y las condiciones detalladas en dichos documentos, el postor que suscribe ofrece la ejecución de la obra [CONSIGNAR EL OBJETO DE LA CONVOCATORIA], de conformidad con el respectivo Expediente Técnico y las demás condiciones que se indican en el numeral 3.1 del Capítulo III de la sección específica de las bases y los documentos del procedimiento.

[CONSIGNAR CIUDAD Y FECHA]

.....
Firma, Nombres y Apellidos del postor o
Representante legal o común, según corresponda

[Handwritten signature]



ANEXO N° 4

DECLARACIÓN JURADA DE PLAZO DE EJECUCIÓN DE LA OBRA

Señores
COMITÉ DE SELECCION
ADJUDICACIÓN SIMPLIFICADA N° 018-2024-UNAS-1
Presente.-

Mediante el presente, con pleno conocimiento de las condiciones que se exigen en las bases del procedimiento de la referencia, me comprometo a ejecutar la obra [CONSIGNAR LA DENOMINACIÓN DE LA CONVOCATORIA] en el plazo de [CONSIGNAR EL PLAZO OFERTADO, EL CUAL DEBE SER EXPRESADO EN DÍAS CALENDARIO] días calendario.

[CONSIGNAR CIUDAD Y FECHA]

.....
Firma, Nombres y Apellidos del postor o
Representante legal o común, según corresponda

Importante para la Entidad

- Cuando en el expediente de contratación establezca que la obra debe ejecutarse bajo la modalidad de ejecución llave en mano, considerar lo siguiente, según corresponda

"Mediante el presente, con pleno conocimiento de las condiciones que se exigen en las bases del procedimiento de la referencia, me comprometo a ejecutar la obra [CONSIGNAR LA DENOMINACIÓN DE LA CONVOCATORIA], su equipamiento, mobiliario y montaje hasta la puesta en servicio, en el plazo de [CONSIGNAR EL PLAZO OFERTADO, EL CUAL DEBE ESTAR EXPRESADO EN DÍAS CALENDARIO] días calendario" ³¹

"Mediante el presente, con pleno conocimiento de las condiciones que se exigen en las bases del procedimiento de la referencia, me comprometo a ejecutar la obra [CONSIGNAR LA DENOMINACIÓN DE LA CONVOCATORIA], su equipamiento, mobiliario y montaje hasta la puesta en servicio, en el plazo de [CONSIGNAR EL PLAZO OFERTADO, EL CUAL DEBE ESTAR EXPRESADO EN DÍAS CALENDARIO] días calendario, y la ejecución de la operación asistida de la obra en el plazo de [CONSIGNAR EL PLAZO OFERTADO DE LA PRESTACIÓN ASISTIDA DE LA OBRA, EL CUAL DEBE ESTAR EXPRESADO EN DÍAS CALENDARIO] días calendario." ³²

Incluir las disposiciones, según corresponda. Una vez culminada la elaboración de las bases, las notas que no se incorporen deben ser eliminadas.

³¹ Este párrafo debe ser incluido en el caso de obras que se ejecuten bajo la modalidad de ejecución llave en mano que no incluya operación asistida.

³² Este párrafo debe ser incluido en el caso de obras que se ejecuten bajo la modalidad de ejecución llave en mano que incluya operación asistida.



ANEXO N° 5

PROMESA DE CONSORCIO

(Sólo para el caso en que un consorcio se presente como postor)

Señores

COMITÉ DE SELECCION

ADJUDICACIÓN SIMPLIFICADA N° 018-2024-UNAS-1

Presente.-

Los suscritos declaramos expresamente que hemos convenido en forma irrevocable, durante el lapso que dure el procedimiento de selección, para presentar una oferta conjunta a la **ADJUDICACIÓN SIMPLIFICADA N° 018-2024-UNAS-1**

Asimismo, en caso de obtener la buena pro, nos comprometemos a formalizar el contrato de consorcio, de conformidad con lo establecido por el artículo 140 del Reglamento de la Ley de Contrataciones del Estado, bajo las siguientes condiciones:

a) Integrantes del consorcio

1. [NOMBRE, DENOMINACIÓN O RAZÓN SOCIAL DEL CONSORCIADO 1].
2. [NOMBRE, DENOMINACIÓN O RAZÓN SOCIAL DEL CONSORCIADO 2].

b) Designamos a [CONSIGNAR NOMBRES Y APELLIDOS DEL REPRESENTANTE COMÚN], identificado con [CONSIGNAR TIPO DE DOCUMENTO DE IDENTIDAD] N° [CONSIGNAR NÚMERO DE DOCUMENTO DE IDENTIDAD], como representante común del consorcio para efectos de participar en todos los actos referidos al procedimiento de selección, suscripción y ejecución del contrato correspondiente con [CONSIGNAR NOMBRE DE LA ENTIDAD].

Asimismo, declaramos que el representante común del consorcio no se encuentra impedido, inhabilitado ni suspendido para contratar con el Estado.

c) Fijamos nuestro domicilio legal común en [.....].

d) Las obligaciones que corresponden a cada uno de los integrantes del consorcio son las siguientes:

1. OBLIGACIONES DE [NOMBRE, DENOMINACIÓN O RAZÓN SOCIAL DEL CONSORCIADO 1] [%]³³

[DESCRIBIR LAS OBLIGACIONES DEL CONSORCIADO 1]

2. OBLIGACIONES DE [NOMBRE, DENOMINACIÓN O RAZÓN SOCIAL DEL CONSORCIADO 2] [%]³⁴

[DESCRIBIR LAS OBLIGACIONES DEL CONSORCIADO 2]

TOTAL OBLIGACIONES

100%³⁵

[CONSIGNAR CIUDAD Y FECHA]

³³ Consignar únicamente el porcentaje total de las obligaciones, el cual debe ser expresado en número entero, sin decimales.

³⁴ Consignar únicamente el porcentaje total de las obligaciones, el cual debe ser expresado en número entero, sin decimales.

³⁵ Este porcentaje corresponde a la sumatoria de los porcentajes de las obligaciones de cada uno de los integrantes del consorcio.



.....
Consortiado 1

**Nombres, apellidos y firma del Consortiado 1
o de su Representante Legal
Tipo y N° de Documento de Identidad**

.....
Consortiado 2

**Nombres, apellidos y firma del Consortiado 2
o de su Representante Legal
Tipo y N° de Documento de Identidad**

Importante

De conformidad con el artículo 52 del Reglamento, las firmas de los integrantes del consorcio deben ser legalizadas.



ANEXO N° 6

PRECIO DE LA OFERTA

ÍTEM N° [INDICAR NÚMERO]

Señores

COMITÉ DE SELECCION

ADJUDICACIÓN SIMPLIFICADA N° 018-2024-UNAS-1

Presente.-

Es grato dirigirme a usted, para hacer de su conocimiento que, de acuerdo con las bases, mi oferta es la siguiente:

CONCEPTO	PRECIO TOTAL
TOTAL	

El precio de la oferta [CONSIGNAR LA MONEDA DE LA CONVOCATORIA] incluye todos los tributos, seguros, transporte, inspecciones, pruebas y, de ser el caso, los costos laborales conforme a la legislación vigente, así como cualquier otro concepto que pueda tener incidencia sobre el costo de la obra a ejecutar; excepto la de aquellos postores que gocen de alguna exoneración legal, no incluirán en el precio de su oferta los tributos respectivos.

[CONSIGNAR CIUDAD Y FECHA]

.....
**Firma, Nombres y Apellidos del postor o
Representante legal o común, según corresponda**

Importante

- El postor debe adjuntar el desagregado de partidas que sustenta su oferta, tal como se muestra de manera referencial en el siguiente ejemplo:

N° ITEM	PARTIDA	UNIDAD	METRADO	PU	SUB TOTAL
1	Total costo directo (A)				
2	Gastos generales				
2.1	Gastos fijos				
2.2	Gastos variables				
	Total gastos generales (B)				
3	Utilidad (C)				
	SUBTOTAL (A+B+C)				
4	IGV ³⁶				

³⁶ Para el cálculo del IGV, aplica el redondeo previsto en la Resolución de Superintendencia SUNAT N° 025-2000/SUNAT o norma que la reemplace. En ese sentido, el porcentaje se calcula considerando dos (2) decimales. Para efectos del redondeo



5	Monto total de la oferta	
---	--------------------------	--

- En caso que el postor reduzca su oferta, según lo previsto en el artículo 68 del Reglamento, debe presentar nuevamente este Anexo.
- El postor que goce de alguna exoneración legal, debe indicar que su oferta no incluye el tributo materia de la exoneración, debiendo incluir el siguiente texto:
"Mi oferta no incluye [CONSIGNAR EL TRIBUTO MATERIA DE LA EXONERACIÓN]".
- De ser el caso, el análisis de precios unitarios y el detalle de los gastos generales fijos y variables no se presentan en la oferta, sino para el perfeccionamiento del contrato.

"Adicionalmente al documento escaneado del presente anexo, el postor puede adjuntar el archivo en Excel del presupuesto de la obra (que fue publicado conjuntamente con las bases), completando la información que sustenta el precio de su oferta. En caso de divergencia prevalece el documento escaneado del precio de la oferta".

"La oferta de los postores que presenten la Declaración Jurada de cumplimiento de condiciones para la aplicación de la exoneración del IGV (Anexo N° 7), debe encontrarse dentro de los límites del valor referencial sin IGV".

- i) Si el primer decimal siguiente es inferior a cinco (5), el valor permanecerá igual, suprimiéndose los decimales posteriores
y ii) Si el primer decimal siguiente es igual o superior a cinco (5), el valor será incrementado en un centésimo.



ANEXO N° 7

DECLARACIÓN JURADA DE CUMPLIMIENTO DE CONDICIONES PARA LA APLICACIÓN DE LA EXONERACIÓN DEL IGV

Señores
COMITÉ DE SELECCION
ADJUDICACIÓN SIMPLIFICADA N° 018-2024-UNAS-1

Presente.-

Mediante el presente el suscrito, postor y/o Representante Legal de [CONSIGNAR EN CASO DE SER PERSONA JURÍDICA], declaro bajo juramento que gozo del beneficio de la exoneración del IGV previsto en la Ley N° 27037, Ley de Promoción de la Inversión en la Amazonía, dado que cumpla con las condiciones siguientes:

- 1.- Que el domicilio fiscal de la empresa³⁷ se encuentra ubicada en la Amazonía y coincide con el lugar establecido como sede central (donde tiene su administración y lleva su contabilidad);
- 2.- Que la empresa se encuentra inscrita en las Oficinas Registrales de la Amazonía (exigible en caso de personas jurídicas);
- 3.- Que, al menos el setenta por ciento (70%) de los activos fijos de la empresa se encuentran en la Amazonía; y
- 4.- Que la empresa no ejecuta obras fuera de la Amazonía.

[CONSIGNAR CIUDAD Y FECHA]

.....
Firma, Nombres y Apellidos del postor o Representante legal, según corresponda

Importante

Cuando se trate de consorcios, esta declaración jurada será presentada por cada uno de los integrantes del consorcio, salvo que se trate de consorcios con contabilidad independiente, en cuyo caso debe ser suscrita por el representante común, debiendo indicar su condición de consorcio con contabilidad independiente y el número de RUC del consorcio.

³⁷ En el artículo 1 del "Reglamento de las Disposiciones Tributarias contenidas en la Ley de Promoción de la Inversión en la Amazonía" se define como "empresa" a las "Personas naturales, sociedades conyugales, sucesiones indivisas y personas consideradas jurídicas por la Ley del Impuesto a la Renta, generadoras de rentas de tercera categoría, ubicadas en la Amazonía. Las sociedades conyugales son aquéllas que ejerzan la opción prevista en el Artículo 16 de la Ley del Impuesto a la Renta."



ANEXO N° 9

**DECLARACIÓN JURADA
(NUMERAL 49.4 DEL ARTÍCULO 49 DEL REGLAMENTO)**

Señores
**COMITÉ DE SELECCION
ADJUDICACIÓN SIMPLIFICADA N° 018-2024-UNAS-1**

Presente. -

Mediante el presente el suscrito, postor y/o Representante Legal de [CONSIGNAR EN CASO DE SER PERSONA JURÍDICA], declaro que la experiencia que acredito de la empresa [CONSIGNAR LA DENOMINACIÓN DE LA PERSONA JURÍDICA] como consecuencia de una reorganización societaria, no se encuentra en el supuesto establecido en el numeral 49.4 del artículo 49 del Reglamento.

[CONSIGNAR CIUDAD Y FECHA]

.....
**Firma, Nombres y Apellidos del postor o
Representante legal, según corresponda**

Importante

A efectos de cautelar la veracidad de esta declaración, el postor puede verificar la información de la Relación de Proveedores Sancionados por el Tribunal de Contrataciones del Estado con Sanción Vigente en <http://portal.osce.gob.pe/rnp/content/relación-de-proveedores-sancionados>.

También le asiste dicha facultad al órgano encargado de las contrataciones o al órgano de la Entidad al que se le haya asignado la función de verificación de la oferta presentada por el postor ganador de la buena pro.



ANEXO N° 10

EXPERIENCIA DEL POSTOR EN LA ESPECIALIDAD

Señores
COMITÉ DE SELECCION
ADJUDICACIÓN SIMPLIFICADA N° 018-2024-UNAS-1
Presente.-

Mediante el presente, el suscrito detalla lo siguiente como EXPERIENCIA EN OBRAS SIMILARES:

N°	CLIENTE	OBJETO DEL CONTRATO	N° CONTRATO	FECHA DEL CONTRATO ³⁸	FECHA DE RECEPCIÓN DE LA OBRA	EXPERIENCIA PROVENIENTE ³⁹ DE:	MONEDA	IMPORTE ⁴⁰	TIPO DE CAMBIO VENTA ⁴¹	MONTO FACTURADO ACUMULADO ⁴²
1										
2										
3										
4										
5										

³⁸ Se refiere a la fecha de suscripción del contrato.

³⁹ Si el titular de la experiencia no es el postor, consignar si dicha experiencia corresponde a la matriz en caso que el postor sea sucursal, o fue transmitida por reorganización societaria, debiendo acompañar la documentación sustentatoria correspondiente. Al respecto, según la Opinión N° 216-2017/DTN "Considerando que la sociedad matriz y la sucursal constituyen la misma persona jurídica, la sucursal puede acreditar como suya la experiencia de su matriz". Del mismo modo, según lo previsto en la Opinión N° 010-2013/DTN, "... en una operación de reorganización societaria que comprende tanto una fusión como una escisión, la sociedad resultante podrá acreditar como suya la experiencia de la sociedad incorporada o absorbida, que se extingue producto de la fusión; asimismo, si en virtud de la escisión se transfiere un bloque patrimonial consistente en una línea de negocio completa, la sociedad resultante podrá acreditar como suya la experiencia de la sociedad escindida, correspondiente a la línea de negocio transmitida. De esta manera, la sociedad resultante podrá emplear la experiencia transmitida, como consecuencia de la reorganización societaria antes descrita, en los futuros procesos de selección en los que participe".

⁴⁰ Se refiere al monto del contrato ejecutado incluido adicionales y reducciones, de ser el caso.

⁴¹ El tipo de cambio venta debe corresponder al publicado por la SBS correspondiente a la fecha de suscripción del contrato.

⁴² Consignar en la moneda establecida para el valor referencial.



BASES INTEGRADAS

N°	CLIENTE	OBJETO DEL CONTRATO	N° CONTRATO	FECHA DEL CONTRATO ³⁸	FECHA DE RECEPCIÓN DE LA OBRA	EXPERIENCIA PROVENIENTE DE: ³⁹	MONEDA	IMPORTE ⁴⁰	TIPO DE CAMBIO VENTA ⁴¹	MONTO FACTURADO ACUMULADO ⁴²
6										
7										
8										
9										
10										
TOTAL										

[CONSIGNAR CIUDAD Y FECHA]

.....
Firma, Nombres y Apellidos del postor o Representante legal o común, según corresponda



ANEXO N° 11

SOLICITUD DE BONIFICACIÓN DEL CINCO POR CIENTO (5%) POR TENER LA CONDICIÓN DE MICRO Y PEQUEÑA EMPRESA

Señores
COMITÉ DE SELECCION
ADJUDICACIÓN SIMPLIFICADA N° 018-2024-UNAS-1
Presente. -

Mediante el presente el suscrito, postor y/o Representante legal de [CONSIGNAR EN CASO DE SER PERSONA JURÍDICA], solicito la asignación de la bonificación del cinco por ciento (5%) sobre el puntaje total obtenido, debido a que mi representada cuenta con la condición de micro y pequeña empresa.

[CONSIGNAR CIUDAD Y FECHA]

.....
Firma, Nombres y Apellidos del postor o Representante legal o común, según corresponda

Importante

- *Para asignar la bonificación, el órgano encargado de las contrataciones o comité de selección, según corresponda, verifica la página web del Ministerio de Trabajo y Promoción del Empleo en la sección consulta de empresas acreditadas en el REMYPE en el link <http://www2.trabajo.gob.pe/servicios-en-linea-2-2/>.*
- *Para que un consorcio pueda acceder a la bonificación, cada uno de sus integrantes debe cumplir con la condición de micro y pequeña empresa.*



ANEXO N° 12

**AUTORIZACIÓN DE NOTIFICACIÓN DE LA DECISIÓN DE LA ENTIDAD SOBRE LA
SOLICITUD DE AMPLIACIÓN DE PLAZO MEDIANTE MEDIOS ELECTRÓNICOS DE
COMUNICACIÓN**

(DOCUMENTO A PRESENTAR EN EL PERFECCIONAMIENTO DEL CONTRATO)

Señores
COMITÉ DE SELECCION
ADJUDICACIÓN SIMPLIFICADA N° 018-2024-UNAS-1
Presente. -

El que se suscribe, [.....], postor adjudicado y/o Representante Legal de [CONSIGNAR EN CASO DE SER PERSONA JURÍDICA], identificado con [CONSIGNAR TIPO DE DOCUMENTO DE IDENTIDAD] N° [CONSIGNAR NÚMERO DE DOCUMENTO DE IDENTIDAD], autorizo que durante la ejecución del contrato se me notifique al correo electrónico [INDICAR EL CORREO ELECTRÓNICO] lo siguiente:

✓ Notificación de la decisión de la Entidad respecto a la solicitud de ampliación de plazo.

[CONSIGNAR CIUDAD Y FECHA]

.....
**Firma, Nombres y Apellidos del postor o
Representante legal o común, según
corresponda**

Importante

La notificación de la decisión de la Entidad respecto a la solicitud de ampliación de plazo se efectúa por medios electrónicos de comunicación, siempre que se cuente con la autorización correspondiente y sea posible obtener un acuse de recibo a través del mecanismo utilizado.