

# ***BASES ESTÁNDAR DE ADJUDICACIÓN SIMPLIFICADA PARA LA CONTRATACIÓN DE LA EJECUCIÓN DE OBRAS***

*Aprobado mediante Directiva N°001-2019-OSCE/CD*



**SUB DIRECCIÓN DE NORMATIVIDAD – DIRECCIÓN TÉCNICO NORMATIVA**  
**ORGANISMO SUPERVISOR DE LAS CONTRATACIONES DEL ESTADO - OSCE**

### SIMBOLOGÍA UTILIZADA:

Nº	Símbolo	Descripción
1	[ABC] / [.....]	La información solicitada dentro de los corchetes sombreados debe ser completada por la Entidad durante la elaboración de las bases.
2	[ABC] / [.....]	Es una indicación, o información que deberá ser completada por la Entidad con posterioridad al otorgamiento de la buena pro para el caso específico de la elaboración de la PROFORMA DEL CONTRATO; o por los proveedores, en el caso de los ANEXOS de la oferta.
3	<div> <div>Importante</div> <ul style="list-style-type: none"> <li>• Abc</li> </ul> </div>	Se refiere a consideraciones importantes a tener en cuenta por el órgano encargado de las contrataciones o comité de selección, según corresponda, y por los proveedores.
4	<div> <div>Advertencia</div> <ul style="list-style-type: none"> <li>• Abc</li> </ul> </div>	Se refiere a advertencias a tener en cuenta por el órgano encargado de las contrataciones o comité de selección, según corresponda, y por los proveedores.
5	<div> <div>Importante para la Entidad</div> <ul style="list-style-type: none"> <li>• Xyz</li> </ul> </div>	Se refiere a consideraciones importantes a tener en cuenta por el órgano encargado de las contrataciones o comité de selección, según corresponda, y deben ser eliminadas una vez culminada la elaboración de las bases.

### CARACTERÍSTICAS DEL DOCUMENTO:

Las bases estándar deben ser elaboradas en formato WORD, y deben tener las siguientes características:

Nº	Características	Parámetros
1	Márgenes	Superior : 2.5 cm      Inferior: 2.5 cm Izquierda: 2.5 cm      Derecha: 2.5 cm
2	Fuente	Arial
3	Estilo de Fuente	Normal: Para el contenido en general Cursiva: Para el encabezado y pie de página Para las Consideraciones importantes (Ítem 3 del cuadro anterior)
4	Color de Fuente	Automático: Para el contenido en general Azul : Para las Consideraciones importantes (Ítem 3 del cuadro anterior)
5	Tamaño de Letra	16 : Para las dos primeras hojas de las Secciones General y Específica 11 : Para el nombre de los Capítulos. 10 : Para el cuerpo del documento en general 9 : Para el encabezado y pie de página Para el contenido de los cuadros, pudiendo variar, según la necesidad 8 : Para las Notas al pie
6	Alineación	Justificada: Para el contenido en general y notas al pie. Centrada : Para la primera página, los títulos de las Secciones y nombres de los Capítulos)
7	Interlineado	Sencillo
8	Espaciado	Anterior : 0 Posterior : 0
9	Subrayado	Para los nombres de las Secciones y para resaltar o hacer hincapié en algún concepto

### INSTRUCCIONES DE USO:

- Una vez registrada la información solicitada dentro de los corchetes sombreados en gris, el texto deberá quedar en letra tamaño 10, con estilo normal, sin formato de negrita y sin sombrear.
- La nota **IMPORTANTE** no puede ser modificada ni eliminada en la Sección General. En el caso de la Sección Específica debe seguirse la instrucción que se indica en dicha nota.

Elaboradas en enero de 2019  
Modificadas en marzo 2019, junio 2019, diciembre 2019, julio 2020, julio y diciembre de 2021, setiembre y octubre 2022

## **BASES ESTÁNDAR DE ADJUDICACIÓN SIMPLIFICADA PARA LA CONTRATACIÓN DE LA EJECUCIÓN DE OBRAS<sup>1</sup>**

### **ADJUDICACIÓN SIMPLIFICADA N° 014/2023- MDS/CS PRIMERA CONVOCATORIA**

#### **CONTRATACIÓN DE LA EJECUCIÓN DE LA OBRA: “MEJORAMIENTO DEL SERVICIO DE AGUA POTABLE E INSTALACIÓN DE UNIDADES BÁSICAS DE SANEAMIENTO EN EL CASERÍO DE CASCAPAMPA DEL DISTRITO DE SONDORILLO - PROVINCIA DE HUANCABAMBA - DEPARTAMENTO DE PIURA” CON CUI: 2450585**

<sup>1</sup>\_\_\_\_\_

Estas bases se utilizarán para la contratación de la ejecución de obras. Para tal efecto, se deberá tener en cuenta la siguiente definición:

**Obra:** Construcción, reconstrucción, rehabilitación, remodelación, mejoramiento, demolición, renovación, ampliación y habilitación de bienes inmuebles, tales como edificaciones, estructuras, excavaciones, perforaciones, carreteras, puentes, entre otros, que requieren dirección técnica, expediente técnico, mano de obra, materiales y/o equipos.

## DEBER DE COLABORACIÓN

La Entidad y todo proveedor que se someta a las presentes Bases, sea como participante, postor y/o contratista, deben conducir su actuación conforme a los principios previstos en la Ley de Contrataciones del Estado.

En este contexto, se encuentran obligados a prestar su colaboración al OSCE y a la Secretaría Técnica de la Comisión de Defensa de la Libre Competencia del INDECOPI, en todo momento según corresponda a sus competencias, a fin de comunicar presuntos casos de fraude, colusión y corrupción por parte de los funcionarios y servidores de la Entidad, así como los proveedores y demás actores que participan en el proceso de contratación.

De igual forma, deben poner en conocimiento del OSCE y a la Secretaría Técnica de la Comisión de Defensa de la Libre Competencia del INDECOPI los indicios de conductas anticompetitivas que se presenten durante el proceso de contratación, en los términos del Decreto Legislativo N° 1034, "Ley de Represión de Conductas Anticompetitivas", o norma que la sustituya, así como las demás normas de la materia.

La Entidad y todo proveedor que se someta a las presentes Bases, sea como participante, postor y/o contratista del proceso de contratación deben permitir al OSCE o a la Secretaría Técnica de la Comisión de Defensa de la Libre Competencia del INDECOPI el acceso a la información referida a las contrataciones del Estado que sea requerida, prestar testimonio o absolución de posiciones que se requieran, entre otras formas de colaboración.

## **SECCIÓN GENERAL**

### **DISPOSICIONES COMUNES DEL PROCEDIMIENTO DE SELECCIÓN**

(ESTA SECCIÓN NO DEBE SER MODIFICADA EN NINGÚN EXTREMO, BAJO SANCIÓN DE NULIDAD)

## CAPÍTULO I ETAPAS DEL PROCEDIMIENTO DE SELECCIÓN

### 1.1. REFERENCIAS

Cuando en el presente documento se mencione la palabra Ley, se entiende que se está haciendo referencia a la Ley N° 30225, Ley de Contrataciones del Estado, y cuando se mencione la palabra Reglamento, se entiende que se está haciendo referencia al Reglamento de la Ley de Contrataciones del Estado aprobado por Decreto Supremo N° 344-2018-EF.

Las referidas normas incluyen sus respectivas modificaciones, de ser el caso.

### 1.2. CONVOCATORIA

Se realiza a través de su publicación en el SEACE de conformidad con lo señalado en el artículo 54 del Reglamento, en la fecha señalada en el calendario del procedimiento de selección, debiendo adjuntar las bases.

### 1.3. REGISTRO DE PARTICIPANTES

El registro de participantes se realiza conforme al artículo 55 del Reglamento. En el caso de un consorcio, basta que se registre uno (1) de sus integrantes.

#### Importante

- *Para registrarse como participante en un procedimiento de selección convocado por las Entidades del Estado Peruano, es necesario que los proveedores cuenten con inscripción vigente y estar habilitados ante el Registro Nacional de Proveedores (RNP) que administra el Organismo Supervisor de las Contrataciones del Estado (OSCE). Para obtener mayor información, se puede ingresar a la siguiente dirección electrónica: [www.rnp.gob.pe](http://www.rnp.gob.pe).*
- *Los proveedores que deseen registrar su participación deben ingresar al SEACE utilizando su Certificado SEACE (usuario y contraseña). Asimismo, deben observar las instrucciones señaladas en el documento de orientación "Guía para el registro de participantes electrónico" publicado en <https://www2.seace.gob.pe/>.*
- *En caso los proveedores no cuenten con inscripción vigente en el RNP y/o se encuentren inhabilitados o suspendidos para ser participantes, postores y/o contratistas, el SEACE restringirá su registro, quedando a potestad de estos intentar nuevamente registrar su participación en el procedimiento de selección en cualquier otro momento, dentro del plazo establecido para dicha etapa, siempre que haya obtenido la vigencia de su inscripción o quedado sin efecto la sanción que le impuso el Tribunal de Contrataciones del Estado.*

### 1.4. FORMULACIÓN DE CONSULTAS Y OBSERVACIONES A LAS BASES

La formulación de consultas y observaciones a las bases se efectúa de conformidad con lo establecido en los numerales 72.1 y 72.2 del artículo 72 del Reglamento, así como el literal a) del artículo 89 del Reglamento.

#### Importante

*No pueden formularse consultas ni observaciones respecto del contenido de una ficha de homologación aprobada. Las consultas y observaciones que se formulen sobre el particular, se tienen como no presentadas.*

### 1.5. ABSOLUCIÓN DE CONSULTAS, OBSERVACIONES E INTEGRACIÓN DE BASES

La absolución de consultas, observaciones e integración de las bases se realizan conforme a las disposiciones previstas en el numeral 72.4 y el literal a) del artículo 89 del Reglamento.

#### Importante

- *No se absolverán consultas y observaciones a las bases que se presenten en forma física.*
- *Cuando exista divergencia entre lo indicado en el pliego de absolución de consultas y observaciones y la integración de bases, prevalece lo absuelto en el referido pliego; sin perjuicio, del deslinde de responsabilidades correspondiente.*

### 1.6. FORMA DE PRESENTACIÓN DE OFERTAS

Las ofertas se presentan conforme lo establecido en el artículo 59 y en el artículo 90 del Reglamento.

Las declaraciones juradas, formatos o formularios previstos en las bases que conforman la oferta deben estar debidamente firmados por el postor (firma manuscrita o digital, según la Ley N° 27269, Ley de Firmas y Certificados Digitales<sup>2</sup>). Los demás documentos deben ser visados por el postor. En el caso de persona jurídica, por su representante legal, apoderado o mandatario designado para dicho fin y, en el caso de persona natural, por este o su apoderado. No se acepta el pegado de la imagen de una firma o visto. Las ofertas se presentan foliadas.

#### Importante

- *Los formularios electrónicos que se encuentran en el SEACE y que los proveedores deben llenar para presentar sus ofertas, tienen carácter de declaración jurada.*
- *En caso la información contenida en los documentos escaneados que conforman la oferta no coincida con lo declarado a través del SEACE, prevalece la información declarada en los documentos escaneados.*
- *No se tomarán en cuenta las ofertas que se presenten en físico a la Entidad.*

### 1.7. PRESENTACIÓN Y APERTURA DE OFERTAS

El participante presentará su oferta de manera electrónica a través del SEACE, desde las 00:01 horas hasta las 23:59 horas del día establecido para el efecto en el cronograma del procedimiento; adjuntando el archivo digitalizado que contenga los documentos que conforman la oferta de acuerdo a lo requerido en las bases.

El participante debe verificar antes de su envío, bajo su responsabilidad, que el archivo pueda ser descargado y su contenido sea legible.

#### Importante

*Los integrantes de un consorcio no pueden presentar ofertas individuales ni conformar más de un consorcio en un procedimiento de selección, o en un determinado ítem cuando se trate de procedimientos de selección según relación de ítems.*

<sup>2</sup> Para mayor información sobre la normativa de firmas y certificados digitales ingresar a: <https://www.indecopi.gob.pe/web/firmas-digitales/firmar-y-certificados-digitales>

En la apertura electrónica de la oferta, el órgano encargado de las contrataciones o comité de selección, según corresponda, verifica la presentación de lo exigido en la sección específica de las bases de conformidad con el numeral 73.2 del artículo 73 del Reglamento. De no cumplir con lo requerido, la oferta se considera no admitida.

Asimismo, el órgano encargado de las contrataciones o comité de selección, según corresponda, declara no admitidas las ofertas que se encuentran por debajo del noventa por ciento (90%) del valor referencial o que excedan en más del diez por ciento (10%) del valor referencial.

## 1.8. EVALUACIÓN DE LAS OFERTAS

La evaluación consiste en la aplicación de los factores de evaluación previstos en el Capítulo IV de la sección específica de las bases a las ofertas admitidas, con el objeto de determinar la oferta con el mejor puntaje y el orden de prelación de las ofertas.

Para determinar la oferta con el mejor puntaje, se toma en cuenta lo indicado en el numeral 74.2 del artículo 74 del Reglamento.

En el supuesto de que dos (2) o más ofertas empaten, la determinación del orden de prelación de las ofertas empatadas se efectúa siguiendo estrictamente el orden establecido en el numeral 91.1 del artículo 91 del Reglamento.

El desempate mediante sorteo se realiza de manera electrónica a través del SEACE.

### Importante

*En el caso de contratación de obras que se ejecuten fuera de la provincia de Lima y Callao, cuyo valor referencial no supere los novecientos mil Soles (S/ 900,000.00), a solicitud del postor se asigna una bonificación equivalente al diez por ciento (10%) sobre el puntaje total obtenido por los postores con domicilio en la provincia donde se ejecuta la obra, o en las provincias colindantes, sean o no pertenecientes al mismo departamento o región. El domicilio es el consignado en la constancia de inscripción ante el RNP<sup>3</sup>. Lo mismo aplica en el caso de procedimientos de selección por relación de ítems, cuando algún ítem no supera el monto señalado anteriormente.*

## 1.9. CALIFICACIÓN DE OFERTAS

Luego de culminada la evaluación, el órgano encargado de las contrataciones o comité de selección, según corresponda califica a los postores que obtuvieron el primer, segundo, tercer y cuarto lugar, según el orden de prelación, verificando que cumplan con los requisitos de calificación detallados en el numeral 3.2 del Capítulo III de la sección específica de las bases. La oferta del postor que no cumpla con los requisitos de calificación es descalificada.

Si alguno de los cuatro (4) postores no cumple con los requisitos de calificación, se aplica lo establecido en los numerales 75.2 y 75.3 del artículo 75 del Reglamento.

## 1.10. SUBSANACIÓN DE LAS OFERTAS

La subsanación de las ofertas se sujeta a lo establecido en el artículo 60 del Reglamento. La corrección aritmética a la que hace referencia el numeral 60.4 de dicho artículo procede para la ejecución de obras a suma alzada.

El plazo que se otorgue para la subsanación no puede ser inferior a un (1) día hábil.

La solicitud de subsanación se realiza de manera electrónica a través del SEACE y será remitida al correo electrónico consignado por el postor al momento de realizar su inscripción

<sup>3</sup> La constancia de inscripción electrónica se visualizará en el portal web del Registro Nacional de Proveedores: [www.rnp.gob.pe](http://www.rnp.gob.pe)

en el RNP, siendo su responsabilidad el permanente seguimiento de las notificaciones a dicho correo. La notificación de la solicitud se entiende efectuada el día de su envío al correo electrónico.

La presentación de las subsanaciones se realiza a través del SEACE. No se tomará en cuenta la subsanación que se presente en físico a la Entidad.

#### **1.11. RECHAZO DE LAS OFERTAS**

Previo al otorgamiento de la buena pro, el comité de selección revisa las ofertas económicas que cumplen los requisitos de calificación, de conformidad con lo establecido para el rechazo de ofertas, previsto en el artículo 68 del Reglamento, de ser el caso.

De rechazarse alguna de las ofertas calificadas, el órgano encargado de las contrataciones o comité de selección, según corresponda, revisa el cumplimiento de los requisitos de calificación de los postores que siguen en el orden de prelación, en caso las hubiere.

#### **1.12. OTORGAMIENTO DE LA BUENA PRO**

Definida la oferta ganadora, el órgano encargado de las contrataciones o comité de selección, según corresponda, otorga la buena pro, mediante su publicación en el SEACE, incluyendo el cuadro comparativo y las actas debidamente motivadas de los resultados de la admisión, no admisión, evaluación, calificación, descalificación, rechazo y el otorgamiento de la buena pro.

#### **1.13. CONSENTIMIENTO DE LA BUENA PRO**

Cuando se hayan presentado dos (2) o más ofertas, el consentimiento de la buena pro se produce a los cinco (5) días hábiles siguientes de la notificación de su otorgamiento, sin que los postores hayan ejercido el derecho de interponer el recurso de apelación.

En caso que se haya presentado una sola oferta, el consentimiento de la buena pro se produce el mismo día de la notificación de su otorgamiento.

El consentimiento del otorgamiento de la buena pro se publica en el SEACE al día hábil siguiente de producido.

##### **Importante**

*Una vez consentido el otorgamiento de la buena pro, el órgano encargado de las contrataciones o el órgano de la Entidad al que se haya asignado tal función realiza la verificación de la oferta presentada por el postor ganador de la buena pro conforme lo establecido en el numeral 64.6 del artículo 64 del Reglamento.*

## CAPÍTULO II SOLUCIÓN DE CONTROVERSIAS DURANTE EL PROCEDIMIENTO DE SELECCIÓN

### 2.1. RECURSO DE APELACIÓN

A través del recurso de apelación se pueden impugnar los actos dictados durante el desarrollo del procedimiento de selección hasta antes del perfeccionamiento del contrato.

El recurso de apelación se presenta ante la Entidad convocante, y es conocido y resuelto por su Titular, cuando el valor referencial sea igual o menor a cincuenta (50) UIT. Cuando el valor referencial sea mayor a dicho monto, el recurso de apelación se presenta ante y es resuelto por el Tribunal de Contrataciones del Estado.

En los procedimientos de selección según relación de ítems, el valor referencial total del procedimiento determina ante quién se presenta el recurso de apelación.

Los actos que declaren la nulidad de oficio, la cancelación del procedimiento de selección y otros actos emitidos por el Titular de la Entidad que afecten la continuidad de este, se impugnan ante el Tribunal de Contrataciones del Estado.

#### Importante

- *Una vez otorgada la buena pro, el órgano encargado de las contrataciones o comité de selección, según corresponda, está en la obligación de permitir el acceso de los participantes y postores al expediente de contratación, salvo la información calificada como secreta, confidencial o reservada por la normativa de la materia, a más tardar dentro del día siguiente de haberse solicitado por escrito.*

*Luego de otorgada la buena pro no se da a conocer las ofertas cuyos requisitos de calificación no fueron analizados y revisados por el órgano encargado de las contrataciones o comité de selección, según corresponda.*

- *A efectos de recoger la información de su interés, los postores pueden valerse de distintos medios, tales como: (i) la lectura y/o toma de apuntes, (ii) la captura y almacenamiento de imágenes, e incluso (iii) pueden solicitar copia de la documentación obrante en el expediente, siendo que, en este último caso, la Entidad deberá entregar dicha documentación en el menor tiempo posible, previo pago por tal concepto.*
- *El recurso de apelación se presenta ante la Mesa de Partes del Tribunal o ante las oficinas desconcentradas del OSCE o en la Unidad de Trámite Documentario de la Entidad, según corresponda.*

### 2.2. PLAZOS DE INTERPOSICIÓN DEL RECURSO DE APELACIÓN

La apelación contra el otorgamiento de la buena pro o contra los actos dictados con anterioridad a ella se interpone dentro de los cinco (5) días hábiles siguientes de haberse notificado el otorgamiento de la buena pro.

La apelación contra los actos dictados con posterioridad al otorgamiento de la buena pro, contra la declaración de nulidad, cancelación y declaratoria de desierto del procedimiento, se interpone dentro de los cinco (5) días hábiles siguientes de haberse tomado conocimiento del acto que se desea impugnar.

### CAPÍTULO III DEL CONTRATO

#### 3.1. PERFECCIONAMIENTO DEL CONTRATO

Los plazos y el procedimiento para perfeccionar el contrato se realiza conforme a lo indicado en el artículo 141 del Reglamento.

Para perfeccionar el contrato, el postor ganador de la buena pro debe presentar los documentos señalados en los artículos 139 y 175 del Reglamento, así como los previstos en la sección específica de las bases.

#### 3.2. GARANTÍAS

Las garantías que deben otorgar los postores y/o contratistas, según corresponda, son las de fiel cumplimiento del contrato y por los adelantos.

##### 3.2.1. GARANTÍA DE FIEL CUMPLIMIENTO

Como requisito indispensable para perfeccionar el contrato, el postor ganador debe entregar a la Entidad la garantía de fiel cumplimiento del mismo por una suma equivalente al diez por ciento (10%) del monto del contrato original. Esta se mantiene vigente hasta el consentimiento de la liquidación final.

##### Importante

*En los contratos de ejecución de obras que celebren las Entidades con las micro y pequeñas empresas, estas últimas pueden otorgar como garantía de fiel cumplimiento el diez por ciento (10%) del monto del contrato original, porcentaje que es retenido por la Entidad durante la primera mitad del número total de pagos a realizarse, de forma prorrateada en cada pago, con cargo a ser devuelto a la finalización del mismo, conforme lo establece el artículo 149 del Reglamento, siempre que:*

- a) El procedimiento de selección original del cual derive el contrato a suscribirse sea una Adjudicación Simplificada.*
- b) El plazo de ejecución de la obra sea igual o mayor a sesenta (60) días calendario; y,*
- c) El pago a favor del contratista considere, al menos, dos (2) valorizaciones periódicas, en función del avance de obra.*

##### 3.2.2. GARANTÍA DE FIEL CUMPLIMIENTO POR PRESTACIONES ACCESORIAS

En las contrataciones que conllevan la ejecución de prestaciones accesorias, tales como mantenimiento, reparación o actividades afines, se otorga una garantía adicional por una suma equivalente al diez por ciento (10%) del monto del contrato de la prestación accesorio, la misma que debe ser renovada periódicamente hasta el cumplimiento total de las obligaciones garantizadas.

##### 3.2.3. GARANTÍA POR ADELANTO

En caso se haya previsto en la sección específica de las bases la entrega de adelantos, el contratista debe presentar una garantía emitida por idéntico monto conforme a lo estipulado en el artículo 153 del Reglamento.

#### 3.3. REQUISITOS DE LAS GARANTÍAS

Las garantías que se presenten deben ser incondicionales, solidarias, irrevocables y de

realización automática en el país, al solo requerimiento de la Entidad. Asimismo, deben ser emitidas por empresas que se encuentren bajo la supervisión directa de la Superintendencia de Banca, Seguros y Administradoras Privadas de Fondos de Pensiones, y que cuenten con clasificación de riesgo B o superior. Asimismo, deben estar autorizadas para emitir garantías; o estar consideradas en la última lista de bancos extranjeros de primera categoría que periódicamente publica el Banco Central de Reserva del Perú.

#### **Importante**

*Corresponde a la Entidad verificar que las garantías presentadas por el postor ganador de la buena pro y/o contratista cumplan con los requisitos y condiciones necesarios para su aceptación y eventual ejecución; sin perjuicio de la determinación de las responsabilidades funcionales que correspondan.*

#### **Advertencia**

*Los funcionarios de las Entidades no deben aceptar garantías emitidas bajo condiciones distintas a las establecidas en el presente numeral, debiendo tener en cuenta lo siguiente:*

- 1. La clasificadora de riesgo que asigna la clasificación a la empresa que emite la garantía debe encontrarse listada en el portal web de la SBS (<http://www.sbs.gob.pe/sistema-financiero/clasificadoras-de-riesgo>).*
- 2. Se debe identificar en la página web de la clasificadora de riesgo respectiva, cuál es la clasificación vigente de la empresa que emite la garantía, considerando la vigencia a la fecha de emisión de la garantía.*
- 3. Para fines de lo establecido en el artículo 148 del Reglamento, la clasificación de riesgo B, incluye las clasificaciones B+ y B.*
- 4. Si la empresa que otorga la garantía cuenta con más de una clasificación de riesgo emitida por distintas empresas listadas en el portal web de la SBS, bastará que en una de ellas cumpla con la clasificación mínima establecida en el Reglamento.*

*En caso exista alguna duda sobre la clasificación de riesgo asignada a la empresa emisora de la garantía, se deberá consultar a la clasificadora de riesgos respectiva.*

*De otro lado, además de cumplir con el requisito referido a la clasificación de riesgo, a efectos de verificar si la empresa emisora se encuentra autorizada por la SBS para emitir garantías, debe revisarse el portal web de dicha Entidad (<http://www.sbs.gob.pe/sistema-financiero/relacion-de-empresas-que-se-encuentran-autorizadas-a-emitir-cartas-fianza>).*

*Los funcionarios competentes deben verificar la autenticidad de la garantía a través de los mecanismos establecidos (consulta web, teléfono u otros) por la empresa emisora.*

### **3.4. EJECUCIÓN DE GARANTÍAS**

La Entidad puede solicitar la ejecución de las garantías conforme a los supuestos contemplados en el artículo 155 del Reglamento.

### **3.5. ADELANTOS**

La Entidad puede establecer la entrega de adelantos directos y adelantos para materiales e insumos, y en el caso de contratos bajo la modalidad llave en mano, para equipamiento y mobiliario, de conformidad con el artículo 180 del Reglamento, siempre que ello haya sido previsto en la sección específica de las bases.

### **3.6. VALORIZACIONES**

Las valorizaciones son la cuantificación económica de un avance físico en la ejecución de la obra, realizada en un período determinado, tienen el carácter de pagos a cuenta y son

elaboradas el último día de cada período previsto en la sección específica de las bases, por el inspector o supervisor, según corresponda y el contratista.

En caso se haya suscrito contrato con un consorcio, el pago de las valorizaciones se realizará a quien se indique en el contrato de consorcio.

#### **Advertencia**

*En caso de retraso en los pagos a cuenta o pago final por parte de la Entidad, salvo que se deba a caso fortuito o fuerza mayor, esta reconoce al contratista los intereses legales correspondientes, de conformidad con el artículo 39 de la Ley y los artículos 1244, 1245 y 1246 del Código Civil, debiendo repetir contra los responsables de la demora injustificada.*

### **3.7. REAJUSTES**

Los reajustes se calculan conforme lo indicado en el numeral 38.3 del artículo 38 y el artículo 195 del Reglamento.

#### **Importante**

*Tanto la elaboración como la aplicación de las fórmulas polinómicas se sujetan a lo dispuesto en el Decreto Supremo N° 011-79-VC y sus modificatorias, ampliatorias y complementarias.*

### **3.8. PENALIDADES**

#### **3.8.1. PENALIDAD POR MORA EN LA EJECUCIÓN DE LA PRESTACIÓN**

En caso de retraso injustificado del contratista en la ejecución de las prestaciones objeto del contrato, la Entidad le aplica automáticamente una penalidad por mora por cada día de atraso, de conformidad con el artículo 162 del Reglamento.

#### **3.8.2. OTRAS PENALIDADES**

La Entidad puede establecer penalidades distintas a la mencionada en el numeral precedente, según lo previsto en el artículo 163 del Reglamento y lo indicado en la sección específica de las bases.

Estos dos tipos de penalidades se calculan en forma independiente y pueden alcanzar cada una un monto máximo equivalente al diez por ciento (10%) del monto del contrato vigente, o de ser el caso, del ítem que debió ejecutarse.

### **3.9. INCUMPLIMIENTO DEL CONTRATO**

Las causales para la resolución del contrato, serán aplicadas de conformidad con el artículo 36 de la Ley y 164 del Reglamento.

### **3.10. DISPOSICIONES FINALES**

Todos los demás aspectos del presente procedimiento no contemplados en las bases se regirán supletoriamente por la Ley y su Reglamento, así como por las disposiciones legales vigentes.

## **SECCIÓN ESPECÍFICA**

### **CONDICIONES ESPECIALES DEL PROCEDIMIENTO DE SELECCIÓN**

(EN ESTA SECCIÓN LA ENTIDAD DEBERÁ COMPLETAR LA INFORMACIÓN EXIGIDA, DE ACUERDO A LAS INSTRUCCIONES INDICADAS)

## CAPÍTULO I GENERALIDADES

### 1.1. ENTIDAD CONVOCANTE

Nombre : MUNICIPALIDAD DISTRITAL DE SONDORILLO  
RUC N° 20193227938  
Domicilio legal : CAL..SAN JUAN NRO 109 SONDORILLO-HUANCABAMBA  
Teléfono :  
Correo electrónico : sondorillomuniadquisiciones@ gmail.com

### 1.2. OBJETO DE LA CONVOCATORIA

El presente procedimiento de selección tiene por objeto la contratación de la ejecución de la obra **“MEJORAMIENTO DEL SERVICIO DE AGUA POTABLE E INSTALACIÓN DE UNIDADES BÁSICAS DE SANEAMIENTO EN EL CASERÍO NUEVO BOLOGNESI DEL DISTRITO DE SONDORILLO – PROVINCIA DE HUANCABAMBA-DEPARTAMENTO DE PIURA”** CUI:2449221.

### 1.3. VALOR REFERENCIAL<sup>4</sup>

El valor referencial asciende a **S/ 1,770,459.24 (UN MILLÓN SETECIENTOS SETENTA MIL CUATROCIENTOS CINCUENTA Y NUEVE CON 24/100 SOLES)**, incluidos los impuestos de Ley y cualquier otro concepto que incida en el costo total de la ejecución de la obra. El valor referencial ha sido calculado al mes de Noviembre del 2023.

Valor Referencial (VR)	Límites <sup>5</sup>	
	Inferior	Superior
S/ 1,770,459.24 (Un Millón Setecientos Setenta Mil Cuatrocientos Cincuenta Y Nueve Con 24/100 Soles)	S/ 1,593,413.32 (Un Millón Quinientos Noventa y tres Mil Cuatrocientos Trece Con 32/100 Soles)	S/ 1,947,505.16 (Un Millón Novecientos Cuarenta y Siete Mil Quinientos Cinco con 16/100 Soles)

#### Importante

- El precio de las ofertas no puede exceder los límites del valor referencial de conformidad con el numeral 28.2 del artículo 28 de la Ley.

### 1.4. EXPEDIENTE DE CONTRATACIÓN

Documento y fecha de aprobación del expediente de contratación : RESOLUCION DE GERENCIA MUNICIPAL N° 057-2023-MDS-GM, de fecha 06 de diciembre del 2023.

<sup>4</sup> El monto del valor referencial indicado en esta sección de las bases no debe diferir del monto del valor referencial consignado en la ficha del procedimiento en el SEACE. No obstante, de existir contradicción entre estos montos, primará el monto del valor referencial indicado en las bases aprobadas.

<sup>5</sup> De acuerdo a lo señalado en el artículo 48 del Reglamento, estos límites se calculan considerando dos (2) decimales. Para ello, si el límite inferior tiene más de dos (2) decimales, se aumenta en un dígito el valor del segundo decimal; en el caso del límite superior, se considera el valor del segundo decimal sin efectuar el redondeo.

Documento y fecha de aprobación del expediente técnico	:	RESOLUCION DE ALCALDIA N° 209-2023-MDS-ALC 22 de setiembre del 2022.
Documento y fecha de actualización del expediente técnico, de corresponder	:	RESOLUCION DE GERENCIA MUNICIPAL N° 050-2023-MDS.GM de fecha 28 de noviembre del 2023

#### 1.5. FUENTE DE FINANCIAMIENTO

Donaciones y Tranferencias

##### **Importante**

*La fuente de financiamiento debe corresponder a aquella prevista en la Ley de Equilibrio Financiero del Presupuesto del Sector Público del año fiscal en el cual se convoca el procedimiento de selección.*

#### 1.6. SISTEMA DE CONTRATACIÓN

El presente procedimiento se rige por el sistema de Precios Unitarios, de acuerdo con lo establecido en el expediente de contratación respectivo.

#### 1.7. MODALIDAD DE EJECUCIÓN

No corresponde

#### 1.8. ALCANCES DEL REQUERIMIENTO

El alcance de la ejecución de la obra está definido en el Capítulo III de la presente sección de las bases.

#### 1.9. PLAZO DE EJECUCIÓN DE LA OBRA

El plazo de ejecución de la obra materia de la presente convocatoria, es de 120 días calendario, en concordancia con lo establecido en el expediente de contratación y en el expediente técnico de obra.

#### 1.10. COSTO DE REPRODUCCIÓN Y ENTREGA DE BASES Y DEL EXPEDIENTE TÉCNICO DE LA OBRA

Los participantes registrados tienen el derecho a recabar las bases y el expediente técnico de la obra en versión impresa o digital, según su elección, para cuyo efecto deben:

Pagar en	:	Caja de la Entidad
Recoger en	:	Oficina de Logística de la Entidad
Costo de bases	:	Impresa: S/ 10.00 (Diez con 00/100 Soles)
Costo del expediente técnico	:	Impreso: S/ 0.10 soles folio en formato A4 y S/ 7.00 soles folio en formato A0, S/ 5.00 soles de folio en formato A1, S/ 3.50 soles de folio en formato A2. Digital: S/ S/ 2.00 soles

Las bases y el expediente técnico se entregan inmediatamente después de realizado el pago correspondiente. Excepcionalmente, el expediente técnico en versión impresa puede ser entregado dentro del plazo máximo de un (1) día hábil de efectuado el pago.

#### **Importante**

- *La Entidad debe entregar una constancia o formulario de cargos en donde consta que el participante recibió el expediente técnico completo. Dicha constancia o formulario debe incluir un índice del contenido del expediente técnico y número de folios correspondientes.*
- *El costo de entrega del ejemplar de las bases y del expediente técnico, no puede exceder el costo de su reproducción.*

#### **Advertencia**

*Las Entidades deben cautelar bajo responsabilidad que la versión impresa y digital del expediente técnico correspondan a la versión original del expediente técnico aprobado.*

### **1.11. ACCESO VIRTUAL AL EXPEDIENTE TÉCNICO DE LA OBRA**

El expediente técnico de la obra en versión digital se encuentra publicado en el SEACE, obligatoriamente, desde la fecha de la convocatoria del presente procedimiento de selección.

Adicionalmente, el expediente técnico se encuentra publicado en <http://munisondorillo.gob.pe/index.php/licitación-publica-n-001-2023-mds-cs>, el cual es de acceso libre y gratuito.

### **1.12. BASE LEGAL**

- Ley N° 31638, Ley de Presupuesto del Sector Público para el año fiscal 2023.
- Ley N° 31639, Ley de Equilibrio Financiero del Presupuesto sector público para el año fiscal 2023.
- Ley N° 31640, Ley de Endeudamiento del sector público para el año fiscal 2023
- Texto Único Ordenado de la Ley N° 30225, Ley de Contrataciones del Estado. Aprobado mediante Decreto Supremo N° 082-2019-EF.
- Reglamento de la Ley N° 30225, Ley de Contrataciones del Estado, aprobado mediante el Decreto Supremo N° 344-2018-EF y sus modificatorias.
- Decreto Supremo N° 011-79-VC.
- Código Civil.
- Ley N° 27444, Ley de Procedimiento Administrativo General y sus modificatorias.
- Ley N° 29783, Ley y su Reglamento de Seguridad y Salud en el Trabajo
- Texto Único Ordenado de la Ley N° 27806, Ley de Transparencia y Acceso a la Información Pública, aprobado por el Decreto Supremo N° 043-2003-PCM
- Directiva N° 001-2019-OSCE/CD - BASES Y SOLICITUD DE EXPRESIÓN DE INTERÉS ESTÁNDAR PARA LOS PROCEDIMIENTOS DE SELECCIÓN A CONVOCAR EN EL MARCO DE LA LEY N° 30225.
- Opiniones, resoluciones, directivas, acuerdos plenos de sala.

Las referidas normas incluyen sus respectivas modificaciones, de ser el caso.

## CAPÍTULO II DEL PROCEDIMIENTO DE SELECCIÓN

### 2.1. CALENDARIO DEL PROCEDIMIENTO DE SELECCIÓN

Según el cronograma de la ficha de selección de la convocatoria publicada en el SEACE.

#### Importante

*De conformidad con la vigesimosegunda Disposición Complementaria Final del Reglamento, en caso la Entidad (Ministerios y sus organismos públicos, programas o proyectos adscritos) haya difundido el requerimiento a través del SEACE siguiendo el procedimiento establecido en dicha disposición, no procede formular consultas u observaciones al requerimiento.*

### 2.2. CONTENIDO DE LAS OFERTAS

La oferta contendrá, además de un índice de documentos<sup>6</sup>, la siguiente documentación:

#### 2.2.1. Documentación de presentación obligatoria

##### 2.2.1.1. Documentos para la admisión de la oferta

- a) Declaración jurada de datos del postor. (**Anexo N° 1**)
- b) Documento que acredite la representación de quien suscribe la oferta.

En caso de persona jurídica, copia del certificado de vigencia de poder del representante legal, apoderado o mandatario designado para tal efecto.

En caso de persona natural, copia del documento nacional de identidad o documento análogo, o del certificado de vigencia de poder otorgado por persona natural, del apoderado o mandatario, según corresponda.

En el caso de consorcios, este documento debe ser presentado por cada uno de los integrantes del consorcio que suscriba la promesa de consorcio, según corresponda.

#### Advertencia

*De acuerdo con el artículo 4 del Decreto Legislativo N° 1246, las Entidades están prohibidas de exigir a los administrados o usuarios la información que puedan obtener directamente mediante la interoperabilidad a que se refieren los artículos 2 y 3 de dicho Decreto Legislativo. En esa medida, si la Entidad es usuaria de la Plataforma de Interoperabilidad del Estado – PIDE<sup>7</sup> y siempre que el servicio web se encuentre activo en el Catálogo de Servicios de dicha plataforma, no corresponderá exigir el certificado de vigencia de poder y/o documento nacional de identidad.*

- c) Declaración jurada de acuerdo con el literal b) del artículo 52 del Reglamento. (**Anexo N° 2**)
- d) Declaración jurada de cumplimiento del Expediente Técnico, según el numeral 3.1 del Capítulo III de la presente sección. (**Anexo N° 3**)

<sup>6</sup> La omisión del índice no determina la no admisión de la oferta.

<sup>7</sup> Para mayor información de las Entidades usuarias y del Catálogo de Servicios de la Plataforma de Interoperabilidad del Estado – PIDE ingresar al siguiente enlace <https://www.gobiernodigital.gob.pe/interoperabilidad/>

- e) Declaración jurada de plazo de ejecución de la obra. **(Anexo N° 4)**
- f) Promesa de consorcio con firmas legalizadas, de ser el caso, en la que se consigne los integrantes, el representante común, el domicilio común y las obligaciones a las que se compromete cada uno de los integrantes del consorcio, así como el porcentaje equivalente a dichas obligaciones. **(Anexo N° 5)**
- g) El precio de la oferta en SOLES y:
  - ✓ El desagregado de partidas, cuando el procedimiento se haya convocado a suma alzada.
  - ✓ Los precios unitarios, considerando las partidas según lo previsto en el último párrafo del literal b) del artículo 35 del Reglamento.

Asimismo, la oferta incluye el monto de la prestación accesoria, cuando corresponda. **(Anexo N° 6)**

El precio total de la oferta y los subtotales que lo componen deben ser expresados con dos (2) decimales. Los precios unitarios pueden ser expresados con más de dos (2) decimales.

#### Importante

- *El órgano encargado de las contrataciones o comité de selección, según corresponda, no puede incorporar documentos adicionales para la admisión de la oferta a los establecidos en este acápite.*
- *El análisis de precios unitarios y el detalle de los gastos generales fijos y variables de la oferta se presentan para el perfeccionamiento del contrato.*
- *El órgano encargado de las contrataciones o comité de selección, según corresponda, declara no admitidas las ofertas que no se encuentren dentro de los límites del valor referencial previstos en el numeral 28.2 del artículo 28 de la Ley. Asimismo, verifica la presentación de los documentos requeridos. De no cumplir con lo requerido, la oferta se considera no admitida.*

#### 2.2.1.2. Documentos para acreditar los requisitos de calificación

Incorporar en la oferta los documentos que acreditan los “**Requisitos de Calificación**” que se detallan en el numeral 3.2 del Capítulo III de la presente sección de las bases.

#### 2.2.2. Documentación de presentación facultativa:

- a) En el caso de microempresas y pequeñas empresas integradas por personas con discapacidad, o en el caso de consorcios conformados en su totalidad por estas empresas, deben presentar la constancia o certificado con el cual acredite su inscripción en el Registro de Empresas Promocionales para Personas con Discapacidad<sup>8</sup>.
- b) Solicitud de bonificación del cinco por ciento (5%) por tener la condición de micro y pequeña empresa **(Anexo N°11)**.

#### Advertencia

<sup>8</sup> Dicho documento se tendrá en consideración en caso de empate, conforme a lo previsto en el artículo 91 del Reglamento.

*El órgano encargado de las contrataciones o comité de selección, según corresponda, no podrá exigir al postor la presentación de documentos que no hayan sido indicados en los acápite "Documentos para la admisión de la oferta", "Requisitos de calificación" y "Factores de evaluación".*

### 2.3. REQUISITOS PARA PERFECCIONAR EL CONTRATO

El postor ganador de la buena pro debe presentar los siguientes documentos para perfeccionar el contrato:

- a) Garantía de fiel cumplimiento del contrato.
- b) Solicitud para la constitución del fideicomiso, en el marco de lo establecido en el literal a) del numeral 184.9 del artículo 184 del Reglamento, de ser el caso<sup>9</sup>.
- c) Contrato de consorcio con firmas legalizadas ante Notario de cada uno de los integrantes, de ser el caso.
- d) Código de cuenta interbancaria (CCI) o, en el caso de proveedores no domiciliados, el número de su cuenta bancaria y la entidad bancaria en el exterior.
- e) Copia de la vigencia del poder del representante legal de la empresa que acredite que cuenta con facultades para perfeccionar el contrato, cuando corresponda.
- f) Copia de DNI del postor en caso de persona natural, o de su representante legal en caso de persona jurídica.

#### Advertencia

*De acuerdo con el artículo 4 del Decreto Legislativo N° 1246, las Entidades están prohibidas de exigir a los administrados o usuarios la información que puedan obtener directamente mediante la interoperabilidad a que se refieren los artículos 2 y 3 de dicho Decreto Legislativo. En esa medida, si la Entidad es usuaria de la Plataforma de Interoperabilidad del Estado – PIDE<sup>10</sup> y siempre que el servicio web se encuentre activo en el Catálogo de Servicios de dicha plataforma, no corresponderá exigir los documentos previstos en los literales e) y f).*

- g) Domicilio para efectos de la notificación durante la ejecución del contrato.
- h) Autorización de notificación de la decisión de la Entidad sobre la solicitud de ampliación de plazo mediante medios electrónicos de comunicación <sup>11</sup>. **(Anexo N°12)**
- i) Constancia de capacidad libre de contratación expedida por el RNP<sup>12</sup>.
- j) Programa de Ejecución de Obra (CPM) el cual presenta la ruta crítica y el calendario de avance de obra valorizado.
- k) Calendario de adquisición de materiales e insumos necesarios para la ejecución de obra, en concordancia con el calendario de avance de obra valorizado. Este calendario se actualiza con cada ampliación de plazo otorgada, en concordancia con el calendario de avance de obra valorizado vigente.
- l) Calendario de utilización de equipo, en caso la naturaleza de la contratación lo requiera.
- m) Memoria en la que se señalen las consideraciones que se han tomado en cuenta para la elaboración de los documentos indicados en los literales k), l) y m).
- n) Análisis de precios unitarios de las partidas y detalle de los gastos generales fijos y variables de la oferta, en caso de obras sujetas a precios unitarios<sup>13</sup>.
- o) Desagregado por partidas que dio origen a la oferta, en caso de obras a suma alzada.
- p) Copia de documentos que sustenten la propiedad, la posesión, el compromiso de compra venta o alquiler u otro documento que acredite la disponibilidad del requisito de calificación

<sup>9</sup> Cuando la Entidad no haya incorporado en las bases la obligación de constituir un fideicomiso para la administración de los adelantos destinados a la ejecución de obra, el postor adjudicado puede presentar la solicitud para la constitución del fideicomiso.

<sup>10</sup> Para mayor información de las Entidades usuarias y del Catálogo de Servicios de la Plataforma de Interoperabilidad del Estado – PIDE ingresar al siguiente enlace <https://www.gobiernodigital.gob.pe/interoperabilidad/>

<sup>11</sup> En tanto se implemente la funcionalidad en el SEACE, de conformidad con la Primera Disposición Complementaria Transitoria del Decreto Supremo N° 234-2022-EF.

<sup>12</sup> Este requisito no aplica para procedimientos de contratación directa por la causal de carácter de secreto, secreto militar o por razones de orden interno.

<sup>13</sup> La Entidad puede requerir este documento en caso de obras a suma alzada.

equipamiento estratégico. En el caso que el postor ganador sea un consorcio los documentos de acreditación de este requisito pueden estar a nombre del consorcio o de uno de sus integrantes.

- q) Copia de los diplomas que acrediten la formación académica requerida del plantel profesional clave, en caso que el grado o título profesional requerido no se encuentre publicado en el Registro Nacional de Grados Académicos y Títulos Profesionales a cargo de la de la Superintendencia Nacional de Educación Superior Universitaria – SUNEDU<sup>14</sup>.
- r) Copia de (i) contratos y su respectiva conformidad o (ii) constancias o (iii) certificados o (iv) cualquier otra documentación que, de manera fehaciente demuestre la experiencia del personal que conforma el plantel profesional clave.

#### Importante

- *La Entidad debe aceptar las diferentes denominaciones utilizadas para acreditar la carrera profesional requerida, aun cuando no coincida literalmente con aquella prevista en los requisitos de calificación (por ejemplo Ingeniería Ambiental, Ingeniería en Gestión Ambiental, Ingeniería y Gestión Ambiental u otras denominaciones).*
- *Los documentos que acreditan la experiencia del personal deben incluir como mínimo los nombres y apellidos del profesional, el cargo desempeñado, el plazo de la prestación indicando el día, mes y año de inicio y culminación, el nombre de la Entidad u organización que emite el documento, la fecha de emisión y nombres y apellidos de quien suscribe el documento.*

*En caso estos documentos establezcan el plazo de la experiencia adquirida por el profesional en meses sin especificar los días la Entidad debe considerar el mes completo.*

*De presentarse experiencia ejecutada paralelamente (traslape), para el cómputo del tiempo de dicha experiencia sólo se considerará una vez el periodo traslapado. No obstante, de presentarse periodos traslapados en el residente de obra, no se considera ninguna de las experiencias acreditadas, salvo la ejecución de obras por paquete.*

*Se considerará aquella experiencia que no tenga una antigüedad mayor a veinticinco (25) años anteriores a la fecha de la presentación de ofertas.*

*Asimismo, la Entidad debe valorar de manera integral los documentos presentados para acreditar dicha experiencia. En tal sentido, aun cuando en los documentos presentados la denominación del cargo o puesto no coincida literalmente con aquella prevista en los requisitos de calificación, se deberá validar la experiencia si las actividades que realizó el profesional corresponden con la función propia del cargo o puesto requerido.*

- *Cuando el postor ganador de la buena pro presenta como plantel profesional clave a profesionales que se encuentren prestando servicios como residente o supervisor en obras contratadas por la Entidad que no cuentan con recepción, procede otorgar plazo adicional para subsanar, conforme lo previsto en el literal a) del artículo 141 del Reglamento.*
- *En caso que el postor ganador de la buena pro sea un consorcio, las garantías que presente este para el perfeccionamiento del contrato, así como durante la ejecución contractual, de ser el caso, además de cumplir con las condiciones establecidas en el artículo 33 de la Ley y en el artículo 148 del Reglamento, deben consignar expresamente el nombre completo o la denominación o razón social de los integrantes del consorcio, en calidad de garantizados, de lo contrario no podrán ser aceptadas por las Entidades. No se cumple el requisito antes indicado si se consigna únicamente la denominación del consorcio, conforme lo dispuesto en la Directiva “Participación de Proveedores en Consorcio en las Contrataciones del Estado”.*
- *En los contratos de ejecución de obras que celebren las Entidades con las micro y pequeñas empresas, estas últimas pueden otorgar como garantía de fiel cumplimiento el diez por ciento (10%) del monto del contrato, porcentaje que es retenido por la Entidad durante la primera mitad del número total de pagos a realizarse, de forma prorrateada en cada pago, con cargo a ser devuelto a la finalización del mismo, conforme lo establece el numeral 149.4 del artículo 149 del Reglamento y numeral 151.3 del artículo 151 del Reglamento, siempre que:*

<sup>14</sup> <https://enlinea.sunedu.gob.pe/>

- a) *El procedimiento de selección original del cual derive el contrato a suscribirse sea una Adjudicación Simplificada.*
- b) *El plazo de ejecución de la obra sea igual o mayor a sesenta (60) días calendario; y,*
- c) *El pago a favor del contratista considere, al menos, dos (2) valorizaciones periódicas, en función del avance de obra.*

*Para dicho efecto los postores deben encontrarse registrados en el REMYPE, consignando en la Declaración Jurada de Datos del Postor (Anexo N° 1) o en la solicitud de retención de la garantía durante el perfeccionamiento del contrato, que tienen la condición de MYPE, lo cual será verificado por la Entidad en el link <http://www2.trabajo.gob.pe/servicios-en-linea-2>- 2 opción consulta de empresas acreditadas en el REMYPE.*

#### **Importante**

- *Corresponde a la Entidad verificar que las garantías presentadas por el postor ganador de la buena pro cumplan con los requisitos y condiciones necesarios para su aceptación y eventual ejecución; sin perjuicio de la determinación de las responsabilidades funcionales que correspondan.*
- *De conformidad con el Reglamento Consular del Perú aprobado mediante Decreto Supremo N° 076-2005-RE para que los documentos públicos y privados extendidos en el exterior tengan validez en el Perú, deben estar legalizados por los funcionarios consulares peruanos y refrendados por el Ministerio de Relaciones Exteriores del Perú, salvo que se trate de documentos públicos emitidos en países que formen parte del Convenio de la Apostilla, en cuyo caso bastará con que estos cuenten con la Apostilla de la Haya<sup>15</sup>.*
- *La Entidad no puede exigir documentación o información adicional a la consignada en el presente numeral para el perfeccionamiento del contrato.*

## **2.4. PERFECCIONAMIENTO DEL CONTRATO**

El contrato se perfecciona con la suscripción del documento que lo contiene. Para dicho efecto el postor ganador de la buena pro, dentro del plazo previsto en el artículo 141 del Reglamento, debe presentar la documentación requerida en trámite documentario, sito en CAL.SAN JUAN NRO 109 SONDORILLO-HUANCABAMBA

#### **Importante**

*En el caso de contratación de obras por paquete, se debe suscribir un contrato por cada obra incluida en el paquete.*

## **2.5. ADELANTOS<sup>16</sup>**

### **2.5.1. ADELANTO DIRECTO**

*“La Entidad otorgará 01 adelanto Directo por el 10% del monto del contrato original.*

*El contratista debe solicitar formalmente el ADELANTO DIRECTO dentro de los ocho (8) días siguientes a la suscripción del contrato, adjuntando a su solicitud la garantía por adelantos<sup>17</sup> mediante carta fianza o póliza de caución y el comprobante de pago correspondiente. La Entidad debe entregar el monto solicitado dentro de los siete (7) días contados a partir del día siguiente de recibida la solicitud del contratista.*

<sup>15</sup> Según lo previsto en la Opinión N° 009-2016/DTN.

<sup>16</sup> Si la Entidad ha previsto la entrega de adelantos, debe prever el procedimiento para su entrega, conforme a lo previsto en los artículos 181 y 182 del Reglamento.

<sup>17</sup> De conformidad con el artículo 153 del Reglamento, esta garantía debe ser emitida por idéntico monto y un plazo mínimo de vigencia de tres (3) meses, renovable por un plazo idéntico hasta la amortización total del adelanto otorgado. Cuando el plazo de ejecución contractual sea menor a tres (3) meses, las garantías pueden ser emitidas con una vigencia menor, siempre que cubra la fecha prevista para la amortización total del adelanto otorgado.

Vencido el plazo para solicitar el adelanto no procede la solicitud.

## 2.5.2. ADELANTO PARA MATERIALES O INSUMOS

*“La Entidad otorgará adelantos para materiales o insumos por el 20% del monto del contrato original, conforme al calendario de adquisición de materiales o insumos presentado por el contratista.*

*La entrega de los adelantos se realizará en un plazo de quince (15) días calendario previos a la fecha prevista en el calendario de adquisición de materiales o insumos para cada adquisición, con la finalidad que EL CONTRATISTA pueda disponer de los materiales o insumos en la oportunidad prevista en el calendario de avance de obra valorizado. Para tal efecto, EL CONTRATISTA debe solicitar la entrega del adelanto en un plazo de ocho (8) días calendario anteriores al inicio del plazo antes mencionado, adjuntando a su solicitud la garantía por adelantos<sup>18</sup> mediante carta fianza o póliza de caución y el comprobante de pago respectivo”.*

## 2.6. VALORIZACIONES

El periodo de valorización será mensual.

### Importante

- *Cuando el periodo de valorización establecido por la Entidad sea el mensual, el plazo del pago de la valorización se regirá por lo dispuesto en el numeral 194.7 del artículo 194 del Reglamento. En cambio, si la Entidad prevé un periodo de valorización distinto al mensual, se debe establecer los plazos y procedimiento aplicables para la valorización, teniendo en consideración lo dispuesto en el numeral 194.6 del referido artículo, así como el plazo para el pago de las valorizaciones.*
- *Las valorizaciones de obra se presentan a través del módulo de ejecución contractual del SEACE. Dicha obligación aplica a los contratos de obra que deriven de procedimientos de selección para la ejecución de obras, convocados a partir de la entrada en vigencia de la Directiva N° 001-2022-OSCE/CD “Gestión de las valorizaciones de obra a través del SEACE”<sup>19</sup>. Mediante comunicado el OSCE publica y difunde la relación de Entidades obligadas a usar la sección de valorizaciones electrónicas como medio para la gestión de las valorizaciones de obra. El primer listado de entidades obligadas se encuentra publicado en el siguiente enlace:*

*<https://www.gob.pe/institucion/osce/noticias/575017-comunicado-n-001-2022-osce>.*

## 2.7. PLAZO PARA EL PAGO DEL SALDO DE LA LIQUIDACIÓN DEL CONTRATO DE OBRA

La Entidad o el contratista, según corresponda, deben efectuar el pago del monto correspondiente al saldo de la liquidación del contrato de obra, en el plazo de 30 días calendario, computados desde el día siguiente del consentimiento de la liquidación. Para tal efecto, la parte que solicita el pago debe presentar el comprobante de pago respectivo.

<sup>18</sup> De conformidad con el artículo 153 del Reglamento, esta garantía debe ser emitida por idéntico monto y un plazo mínimo de vigencia de tres (3) meses, renovable por un plazo idéntico hasta la amortización total del adelanto otorgado. Cuando el plazo de ejecución contractual sea menor a tres (3) meses, las garantías pueden ser emitidas con una vigencia menor, siempre que cubra la fecha prevista para la amortización total del adelanto otorgado.

<sup>19</sup> Aprobada mediante Resolución N° 002-2022-OSCE-PRE y modificada mediante Resolución N° 042-2022-OSCE/PRE, publicadas en el Diario Oficial El Peruano el 10 de enero de 2022 y 5 de marzo de 2022, respectivamente.

### CAPÍTULO III REQUERIMIENTO

#### Importante

*Es responsabilidad de la Entidad cautelar la adecuada formulación del expediente técnico, debiendo asegurar la calidad técnica y reducir la necesidad de su reformulación por errores o deficiencias técnicas que repercutan en el proceso de contratación y en la ejecución de la obra.*

#### 31. EXPEDIENTE TÉCNICO E INFORMACIÓN COMPLEMENTARIA DEL EXPEDIENTE TÉCNICO

##### GERENCIA DE INFRAESTRUCTURA Y OBRAS

"AÑO DE LA UNIDAD, LA PAZ Y EL DESARROLLO"



MUNICIPALIDAD DISTRITAL DE  
**SONDORILLO**

#### TERMINOS DE REFERENCIA

##### 1. NOMBRE DE OBRA

"MEJORAMIENTO DEL SERVICIO DE AGUA POTABLE E INSTALACIÓN DE UNIDADES BÁSICAS DE SANEAMIENTO EN EL CASERÍO CASCAPAMPA DEL DISTRITO DE SONDORILLO - PROVINCIA DE HUANCABAMBA -DEPARTAMENTO DE PIURA" con Código Único de Inversión CUI N° 2450585.

##### 2. ANTECEDENTES DEL PROYECTO

La localidad de Cascapampa uno de los caseríos del Distrito de Sondorillo, donde la mayoría de la población se dedica a la agricultura y ganadería., donde los pobladores han venido exigiendo la realización de un Mejoramiento Del Sistema De Agua Potable a través de sus autoridades, esto debido a la que en la actualidad las familias no cuentan con el servicio continuo de agua potable debido a que los manantiales no abastecen la demanda debido al incremento poblacional, y el mal estado de la gran mayoría de las estructuras existentes. Es por ello que el agua no llega varios de los domicilios; así mismo porque necesita un mantenimiento, limpieza y un tratamiento adecuado al agua para que pueda ser de consumo humano y evitar enfermedades.

La UGM asumirá la responsabilidad de administrar, operar y mantener los servicios de agua potable y saneamiento, así mismo se comprometen a seguir capacitándose para cumplir dicha responsabilidad, y a pagar cuotas mensuales establecidas de acuerdo a los costos de administración, operación y mantenimiento.

Con respecto a la eliminación de excretas esta localidad no cuenta con un sistema adecuado para dicha función, son pocas las viviendas que cuentan con letrinas hechas por los mismos pobladores.

Actualmente, la población la localidad de Cascapampa cuenta con un sistema de agua potable que abastece a la población mediante dos captaciones tipo manantial y es trasladada por medio de tuberías mangueras de 1" hasta un reservorio de aproximadamente de 18m3 para de ahí mediante algunas tuberías abastecer a algunas casas de la localidad.

En lo que concierne al sistema de alcantarillado en la actualidad no cuentan con algún tipo de letrina, por lo que la población prefiere realizar sus necesidades fisiológicas al aire libre, otros pobladores lo entierran o lo queman. Causando esto malos olores y contaminación al medio ambiente.

El presente proyecto lleva por título "Mejoramiento del servicio de agua potable e instalación de unidades básicas de saneamiento en el caserío de Cascapampa del distrito de Sondorillo - provincia de Huancabamba - departamento de Piura".

El proyecto lleva por título "MEJORAMIENTO DEL SERVICIO DE AGUA POTABLE E INSTALACIÓN DE UNIDADES BÁSICAS DE SANEAMIENTO EN EL CASERÍO DE CASCAPAMPA DEL DISTRITO DE SONDORILLO - PROVINCIA DE HUANCABAMBA - DEPARTAMENTO DE PIURA" CON CUI: 2450585, el proyecto en mención fue registrado y viabilizado el día 20/06/2019.

##### 3. OBJETIVOS DEL PROYECTO

El objetivo central es lograr el "MEJORAMIENTO DEL SERVICIO DE AGUA POTABLE E INSTALACIÓN DE UNIDADES BÁSICAS DE SANEAMIENTO EN EL CASERÍO DE CASCAPAMPA DEL DISTRITO DE SONDORILLO - PROVINCIA DE HUANCABAMBA - DEPARTAMENTO DE PIURA", a

<http://www.munisondorillo.gob.pe/>  
<https://www.facebook.com/Munisondorillo/>  
Ruc: 20193227938

Municipalidad Distrital de Sondorillo  
Jr. San Juan N°109 – SONDORILLO  
HUANCABAMBA - PIURA

## GERENCIA DE INFRAESTRUCTURA Y OBRAS



MUNICIPALIDAD DISTRITAL DE  
**SONDORILLO**

*"AÑO DE LA UNIDAD, LA PAZ Y EL DESARROLLO"*

través de un conjunto de acciones orientadas a mejorar los servicios de agua y saneamiento y así garantizar el bienestar de la población afectada por el problema identificado.

### Objetivos específicos:

- Implementar y mejorar el servicio de agua para consumo humano.
- Implementar y mejorar el servicio eliminación de excretas.
- Mejorar prácticas y hábitos de higiene.
- Capacitar a la población en educación sanitaria

### 4. FINALIDAD:

La finalidad pública del presente proyecto es el "MEJORAMIENTO DEL SERVICIO DE AGUA POTABLE E INSTALACIÓN DE UNIDADES BÁSICAS DE SANEAMIENTO EN EL CASERÍO DE CASCAPAMPA DEL DISTRITO DE SONDORILLO - PROVINCIA DE HUANCABAMBA - DEPARTAMENTO DE PIURA"

### 5. CARACTERÍSTICAS TÉCNICAS DE LA OBRA:

De acuerdo con el expediente técnica de la obra aprobada.

### 6. UBICACIÓN

El Distrito de Sondorillo pertenece a la Provincia de Huancabamba, Departamento de Piura. Fue creado el 27 de marzo de 1935. Cuenta con una superficie aproximada de 226.09 Km<sup>2</sup>. Se ubica entre las coordenadas 05° 20' 30" de latitud sur y 79° 26' 00" de longitud oeste a 1,888m.s.n.m.

El distrito forma parte de la sierra denominada Andino Central de Piura. Sus límites son:



- Por el Norte: con el distrito de Huancabamba.
- Por el Este: con el distrito de Sondor
- Por el Sur: con el distrito de Huarmaca.
- Por el Oeste: con el distrito del Faique.

El Distrito de Sondorillo está conformado por los siguientes caseríos: Sondorillo, Cascapampa, Laguna Amarilla, Huaylas, Siclamache, Limón, Nuevo Porvenir, Vilelapampa, La Soccha, Virgen del Carmen, La Lacte, Lanche, Mitupampa, Ingano Grande, Ulpamache, Cruz de Motupe, Lacchan Alto, Jamanga, Cusmilán, Rodríguez de Mendoza, La Lima, Sigur Santa Rosa, Lacchan, Rumicorral, Las Pampas, Tierra Negra, Nuevo Bolognesi, Uchupata, Ovejerías, Lanchales, Cuse, San Miguel de Cuse, Mandorcillo, San Juan de Temple, Los Cedros y Shanga.

### CUADRO: UBICACIÓN GEOGRÁFICA DEL PROYECTO

DEPARTAMENTO	PIURA
PROVINCIA	HUANCABAMBA
DISTRITO	SONDORILLO
LOCALIDAD	CASCAPAMPA

<http://www.munisondorillo.gob.pe/>  
<https://www.facebook.com/Munisondorillo/>  
Ruc: 20193227938

Municipalidad Distrital de Sondorillo  
Jr. San Juan N°109 – SONDORILLO  
HUANCABAMBA - PIURA

**GERENCIA DE INFRAESTRUCTURA Y OBRAS**

"AÑO DE LA UNIDAD, LA PAZ Y EL DESARROLLO"



MUNICIPALIDAD DISTRITAL DE  
**SONDORILLO**

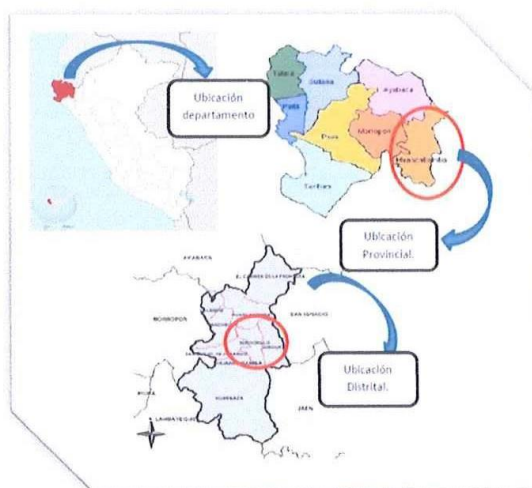

**Imagen 01.** Localización Macro del proyecto

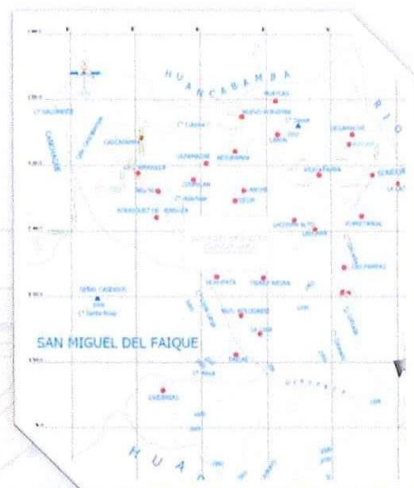

**Imagen 02.** Localización Micro del Proyecto

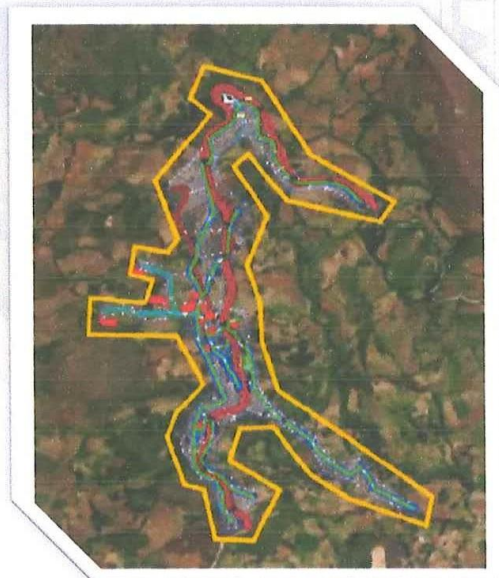

**Imagen 03.** Área de influencia del caserío Cascapampa

<http://www.munisondorillo.gob.pe/>  
<https://www.facebook.com/Munisondorillo/>  
Ruc: 20193227938

Municipalidad Distrital de Sondorillo  
Jr. San Juan N°109 – SONDORILLO  
HUANCABAMBA – PIURA

GERENCIA DE INFRAESTRUCTURA Y OBRAS



MUNICIPALIDAD DISTRITAL DE  
**SONDORILLO**

"AÑO DE LA UNIDAD, LA PAZ Y EL DESARROLLO"

Cuadro Área de influencia de la localidad de Cascapampa

VÉRTICE	LADO	DIST.	ÁNGULO	ESTE	NORTE
P1	P1 - P2	61.15	263°17'33"	664651.571	9411906.500
P2	P2 - P3	197.39	270°53'45"	664697.703	9411946.644
P3	P3 - P4	306.34	142°36'26"	664824.937	9411795.731
P4	P4 - P5	78.53	114°51'18"	665124.051	9411729.567
P5	P5 - P6	313.08	81°57'24"	665171.671	9411792.014
P6	P6 - P7	282.61	207°51'46"	664898.600	9411945.158
P7	P7 - P8	194.17	137°2'12"	664745.288	9412182.572
P8	P8 - P9	114.41	101°14'4"	664557.040	9412230.150
P9	P9 - P10	85.54	101°25'38"	664507.932	9412126.816
P10	P10 - P11	280.32	273°40'41"	664576.386	9412075.520
P11	P11 - P12	200.78	118°33'5"	664394.243	9411862.438
P12	P12 - P13	55.72	236°7'44"	664465.948	9411674.902
P13	P13 - P14	110.52	244°7'22"	664433.828	9411629.376
P14	P14 - P15	88.59	90°22'54"	664324.769	9411647.288
P15	P15 - P16	76.78	93°55'6"	664309.829	9411559.967
P16	P16 - P17	80.49	275°19'38"	664384.449	9411541.877
P17	P17 - P18	177.20	256°50'51"	664358.304	9411465.751
P18	P18 - P19	116.55	86°46'11"	664182.017	9411483.663
P19	P19 - P20	283.92	88°31'52"	664176.788	9411367.236
P20	P20 - P21	179.09	239°57'39"	664460.652	9411361.772
P21	P21 - P22	128.99	253°14'36"	664547.302	9411205.042
P22	P22 - P23	82.06	157°2'49"	664457.200	941112.734
P23	P23 - P24	163.56	139°0'17"	664427.321	9411036.309
P24	P24 - P25	68.13	124°53'2"	664482.299	9410882.267



VÉRTICE	LADO	DIST.	ÁNGULO	ESTE	NORTE
P25	P25 - P26	163.15	242°0'13"	664548.033	9410864.355
P26	P26 - P27	123.25	105°31'50"	664584.051	9410705.229
P27	P27 - P28	186.46	115°7'19"	664707.153	9410699.259
P28	P28 - P29	188.97	92°2'57"	664794.401	9410864.049
P29	P29 - P30	109.90	259°5'35"	664630.662	9410958.385
P30	P30 - P31	108.82	249°4'21"	664666.517	9411062.274
P31	P31 - P32	191.84	234°42'26"	664775.278	9411065.857
P32	P32 - P33	151.24	158°35'12"	664891.210	9410913.008
P33	P33 - P34	262.31	168°0'9"	665020.288	9410834.195
P34	P34 - P35	96.50	82°44'41"	665267.688	9410747.024
P35	P35 - P36	272.12	112°37'43"	665288.006	9410841.360
P36	P36 - P37	330.95	179°46'26"	665064.509	9410996.597
P37	P37 - P38	169.90	217°24'37"	664791.950	9411184.321
P38	P38 - P39	118.27	196°17'44"	664739.356	9411345.877
P39	P39 - P40	131.35	161°30'4"	664735.770	9411464.096
P40	P40 - P41	174.03	224°8'19"	664690.339	9411587.334
P41	P41 - P1	193.81	121°46'29"	664760.852	9411746.436

Área:	574175.67m2
Área:	57.41757 ha
Perímetro:	6698.79 ha

<http://www.munisondorillo.gob.pe/>  
<https://www.facebook.com/Munisondorillo/>  
Ruc: 20193227938

Municipalidad Distrital de Sondorillo  
Jr. San Juan N°109 – SONDORILLO  
HUANCABAMBA - PIURA

GERENCIA DE INFRAESTRUCTURA Y OBRAS



MUNICIPALIDAD DISTRITAL DE  
**SONDORILLO**

"AÑO DE LA UNIDAD, LA PAZ Y EL DESARROLLO"

7. VÍAS DE ACCESO A LA LOCALIDAD

Desde la ciudad de Piura, la vía de acceso es la carretera principal que llega hasta la capital de la Provincia de Huancabamba:

Piura - Km. 65 (Troncal Carretera Piura-Olmos-Chiclayo): 65 Km, 1.0 Hr de viaje en vehículo motorizado; vía principal asfaltada.

Km. 65 - Canchaque (Vía asfaltada) - 80 Km, 2.0 Hr de Viaje, esta ruta es utilizada por los transportistas relacionados con el Proyecto Especial Hidro energético del Alto Piura -PEIHAP.

Cuadro Vías de acceso

ITEM	INICIO	FIN	KM	VIA	TIEMPO (horas)
1	Piura	Km. 65	65	Asfaltada	01' 15"
2	Km. 65	Canchaque	80	Asfaltada	01' 30"
3	Canchaque	Huancabamba	68	Trocha	02' 30"
4	Huancabamba	Sondorillo	12	Trocha	01' 00"
5	Sondorillo	Cascapampa	22.5	Asfaltada	02' 20"



8. POBLACIÓN BENEFICIARIA

Según los estudios de levantamiento topográfico y muestreo poblacional para la elaboración del expediente técnico del referido proyecto realizado en el mes de enero del año 2021, se determinó que la zona en estudio cuenta con 68 lotes del tipo viviendas domésticas habitadas, así mismo se determinó que la población total es de 177 habitantes, además también se determinó que la localidad de Cascapampa cuenta con una (01) institución educativa y dos (02) instituciones sociales.

Cuadro Número de conexiones de agua potable

CASERÍO	CONEXIONES DOMESTICAS	CONEXIONES INS. EDUCATIVAS	CONEXIONES INS. SOCIALES	TOTAL, CONEXIONES	DE POBLACIÓN BENEFICIARIA
CASCAPAMPA	68	2	4	74	177
<b>TOTAL</b>	<b>68</b>	<b>2</b>	<b>4</b>	<b>74</b>	<b>177</b>

9. DESCRIPCIÓN DEL SISTEMA EXISTENTE

a) SITUACION DEL ACTUAL SISTEMA DE AGUA POTABLE

El sistema de agua potable, actualmente en el caserío de Cascapampa, tiene una antigüedad de 20 años, por lo tanto, dichas estructuras están deterioradas o no existentes y el incremento de la población, se puede concluir que el sistema no es suficiente para abastecer a la población, en cuanto a calidad del servicio.

<http://www.munisondorillo.gob.pe/>  
<https://www.facebook.com/Munisondorillo/>  
Ruc: 20193227938

Municipalidad Distrital de Sondorillo  
Jr. San Juan N°109 – SONDORILLO  
HUANCABAMBA - PIURA

## GERENCIA DE INFRAESTRUCTURA Y OBRAS



MUNICIPALIDAD DISTRITAL DE  
**SONDORILLO**

"AÑO DE LA UNIDAD, LA PAZ Y EL DESARROLLO"

No existe sistema de agua potable, cuenta con una red construida por los mismos pobladores, debido a la falta de criterio técnico del sistema y a la no consideración de conexiones nuevas, se puede concluir que el sistema no es suficiente para abastecer a la población, en cuanto a cantidad y calidad del servicio.

La tubería utilizada para la línea de conducción es de 1", cuenta con 2 captaciones, las cuales se encuentran deterioradas, y al no con tratamiento, la calidad del agua no es buena, ya que a los alrededores de esta se encuentran animales, estando propensa a la contaminación.

Es necesario mencionar que la red actual abastece de agua a las viviendas las 24 horas.



Imagen 04. Esquema del sistema existente del caserío Cascapampa

- **Fuente de captación de agua:**

Existen 2 captaciones manantiales tipo ladera construidas Loma Grande y Chachacomo, las cuales se encuentran en mal estado. Se está proyectando la construcción de tres estructuras, las cuales cumplan con lo establecido en la norma vigente.

### Cuadro Ubicación de la captación manantial "Loma Grande"

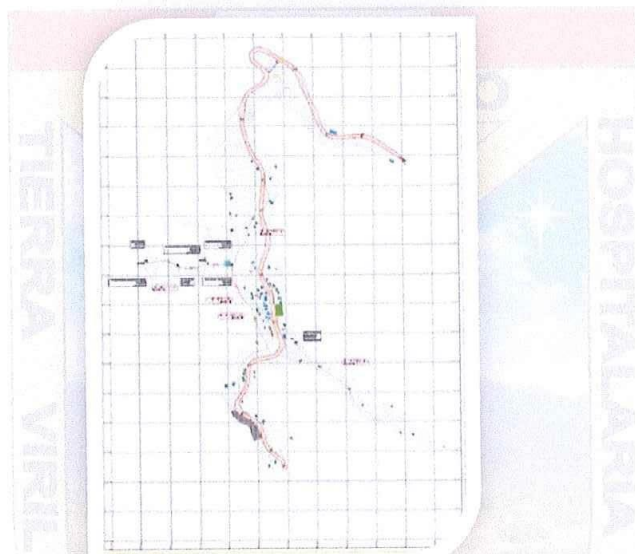
NOMBRE DE LA FUENTE	COORDENADAS UTM (WGS-84)		ALTITUD (m.s.n.m.)
	NORTE	ESTE	
"Loma Grande"	9411436.452	664219.781	3197.126



<http://www.munisondorillo.gob.pe>  
<https://www.facebook.com/Munisondorillo>  
Ruc: 20193227938

Municipalidad Distrital de Sondorillo  
Jr. San Juan N°109 – SONDORILLO  
HUANCABAMBA - PIURA

## GERENCIA DE INFRAESTRUCTURA Y OBRAS



MUNICIPALIDAD DISTRITAL DE  
**SONDORILLO**

"AÑO DE LA UNIDAD, LA PAZ Y EL DESARROLLO"

Imagen 05. Situación actual de la captación manantial "Loma Grande", con caudal aforado de 0.18 l/s

Cuadro. Ubicación de la captación manantial "Chachacomo"

NOMBRE DE LA FUENTE	COORDENADAS UTM (WGS-84)		ALTITUD (m.s.n.m.)
	NORTE	ESTE	
"Chachacomo"	9411445.315	664426.729	3153.400



Imagen 06. Situación actual de la captación manantial "Chachacomo", con caudal aforado de 0.53 l/s

- Línea de Conducción:

La línea de conducción tiene una antigüedad de 10 años, cuenta con tubería PVC SAP de diámetro 1", la mayor parte de la tubería se encuentra a la intemperie cubierta por vegetación, y por efecto de los rayos ultravioletas, la tubería se degrada perdiendo su color, disminuyendo su resistencia y volviéndose quebradizo, lo que genera su ruptura y deterioro aún más rápido. Adicionalmente su diseño no cuenta con criterios técnicos ya que su instalación fue realizada por los mismos pobladores de la localidad.

Cuadro. Línea de conducción existente

DESCRIPCIÓN	MATERIAL	LONGITUD (m)	Φ"	ESTADO FÍSICO	ESTADO OPERATIVO
Línea de conducción	Tubería PVC	325.00	1"	Malo	Malo

<http://www.munisondorillo.gob.pe/>  
<https://www.facebook.com/Munisondorillo/>  
Ruc: 20193227938

Municipalidad Distrital de Sondorillo  
Jr. San Juan N°109 – SONDORILLO  
HUANCABAMBA - PIURA

GERENCIA DE INFRAESTRUCTURA Y OBRAS



MUNICIPALIDAD DISTRITAL DE  
**SONDORILLO**

"AÑO DE LA UNIDAD, LA PAZ Y EL DESARROLLO"



Imagen 07. Tubería PVC de la línea de conducción expuesta y en mal estado debido a su antigüedad y falta de mantenimiento

- **Reservorio Existente de 18 m<sup>3</sup>**

El reservorio a la cual llega la tubería desde la captación, dicha estructura tiene forma circular, el cual tiene una capacidad de 18 m<sup>3</sup> y se encuentra en buen estado, por lo cual se propone su mejoramiento y cambio de accesorios, no cuenta con sistema de cloración funcionando, por lo que el agua no es tratada de manera adecuada. Adicionalmente, es preciso indicar que tampoco cuenta con cerco perimétrico que asegure la estructura. Asimismo, existe un reservorio opsoleto que será demolido

**Cuadro. Ubicación de Reservorio del sector Cascapampa**



COORDENADAS UTM (WGS-84)		ALTITUD (m.s.n.m.)
NORTE	ESTE	
9411430.814	664517.719	3144.239



<http://www.munisondorillo.gob.pe/>  
<https://www.facebook.com/Munisondorillo/>  
Ruc: 20193227938

Municipalidad Distrital de Sondorillo  
Jr. San Juan N°109 – SONDORILLO  
HUANCABAMBA - PIURA

GERENCIA DE INFRAESTRUCTURA Y OBRAS



MUNICIPALIDAD DISTRITAL DE  
**SONDORILLO**

"AÑO DE LA UNIDAD, LA PAZ Y EL DESARROLLO"

Imagen 08. Reservorio existente de 18 m3



Imagen 9. Planta y elevación de reservorio existente del caserío Cascapampa

- **Línea de aducción y Red de distribución:**
  - ✓ La línea de aducción está constituida por una tubería PVC de diámetro es de 1".
  - ✓ La red de distribución es una red abierta y está constituida por tuberías de PVC con diámetros que están entre 3/4".
  - ✓ En el trayecto no se encuentran válvulas de control.
  - ✓ No cuenta con válvulas de purga en los puntos más bajos de las redes para realizar la eliminación del barro o arenilla que se acumula en los tramos de la red.

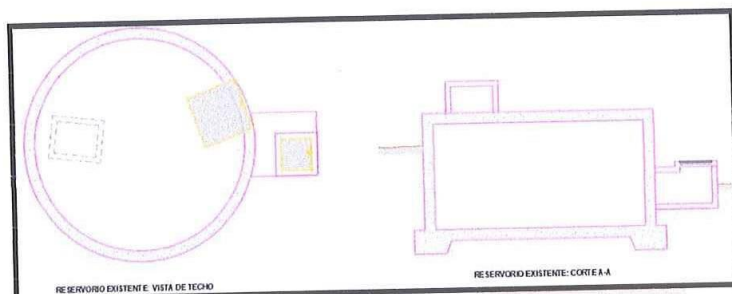

Cuadro. Redes existentes

DESCRIPCIÓN	MATERIAL	LONGITUD (m)	Φ"	ESTADO FÍSICO	ESTADO OPERATIVO
Red de distribución	Tubería PVC	1,904.00	3/4"	Malo	Malo

• **Conexiones domiciliarias:**

En el sistema no existen conexiones de agua domiciliarias. Por lo que se desarrollará un sistema con 68 conexiones domiciliarias para el cierre de brechas, coberturando al 100% el abastecimiento de agua de este sector.

Cuadro. Conexiones de agua potable

CASERÍO	NÚMERO DE VIVIENDAS	CONEXIONES DE AGUA POTABLE	
		NO TIENE	TIENE
CASCAPAMPA	68	28	40

**b) SITUACION DEL ACTUAL SISTEMA DE ELIMINACIÓN DE EXCRETAS**

En esta localidad no hay un sistema de saneamiento básico. La mayor parte de la población realiza su disposición final de excretas a campo abierto, el resto en pequeños silos construidos por ellos mismos (al interior de sus viviendas) generan altos grados de contaminación causantes de enfermedades gastrointestinales y dérmicas. La contaminación ambiental y peligro a la salud

<http://www.munisondorillo.gob.pe/>  
<https://www.munisondorillo.gob.pe/>  
Ruc: 20193227938

Municipalidad Distrital de Sondorillo  
Jr. San Juan N°109 – SONDORILLO  
HUANCABAMBA - PIURA

## GERENCIA DE INFRAESTRUCTURA Y OBRAS



MUNICIPALIDAD DISTRITAL DE  
**SONDORILLO**

"AÑO DE LA UNIDAD, LA PAZ Y EL DESARROLLO"

de la población se encuentra latente en este centro poblado ya que la población va en crecimiento con el pasar de los años. La mayor parte de población al no disponer de un medio adecuado para evacuar las excretas, hace uso de hoyos secos y letrinas construidas artesanalmente también hacen uso de los jardines o el espacio libre de los terrenos baldíos, originando focos de infección y contaminación del medio ambiente.

### Cuadro. Cantidad de conexiones de agua potable y alcantarillado (Brecha)

Centro Poblado / Localidad	Agua			Alcantarillado u otras formas de disposición sanitarias de excretas		
	Conexiones existentes	Conexiones nuevas	Brecha actual	Conexiones existentes	Conexiones nuevas	Brecha actual
CASCAPAMPA	40	28	68	00	68	68

## 10. SISTEMA DE CONTRATACIÓN

La modalidad del Sistema de Contratación es: A Precios Unitarios.

## 11. PLAZO DE EJECUCIÓN DE LA OBRA

El plazo de Ejecución de la Obra es de 120 días calendarios (04 MESES).

## 12. VALOR REFERENCIAL:

El valor referencial de la ejecución de la obra asciende a **S/ 1,770,459.24 (SON: UN MILLÓN SETECIENTOS SETENTA MIL CUATROCIENTOS CINCUENTA Y NUEVE CON 24/100 SOLES)** que incluye el sistema de agua, saneamiento y varios (capacitación, mitigación ambiental, seguridad y salud y flete) del caserío.

## 13. CUADRO RESUMEN DE PRESUPUESTO

### CUADRO. PRESUPUESTO DE OBRA

RESUMEN DE PRESUPUESTO DE OBRA - NOVIEMBRE 2023		
"MEJORAMIENTO DEL SERVICIO DE AGUA POTABLE E INSTALACIÓN DE UNIDADES BÁSICAS DE SANEAMIENTO EN EL CASERÍO DE CASCAPAMPA DEL DISTRITO DE SONDORILLO - PROVINCIA DE HUANCABAMBA - DEPARTAMENTO DE PIURA"		
Cliente : MUNICIPALIDAD DISTRITAL DE SONDORILLO Lugar : PIURA - HUANCABAMBA - SONDORILLO Fecha : 06/11/2023 Moneda : NUEVOS SOLES Tiempo de Ejecución: 4.0 Meses		
		1 Frentes de trabajo
ITEM	DESCRIPCION	MONTO COSTO DIRECTO S/
01	SISTEMA DE AGUA POTABLE	448,241.09
02	SISTEMA DE DISPOSICIÓN SANITARIA DE EXCRETAS CON UBS	768,668.16

<http://www.munisondorillo.gob.pe/>  
<https://www.facebook.com/Munisondorillo/>  
 Ruc: 20193227938

Municipalidad Distrital de Sondorillo  
 Jr. San Juan N°109 – SONDORILLO  
 HUANCABAMBA - PIURA

## GERENCIA DE INFRAESTRUCTURA Y OBRAS



MUNICIPALIDAD DISTRITAL DE  
**SONDORILLO**

"AÑO DE LA UNIDAD, LA PAZ Y EL DESARROLLO"

	- AH CON BIODIGESTOR Y ZANJAS DE PERCOLACIÓN	
03	COMPONENTE SOCIAL	8,149.99
04	VARIOS	38,958.61
TOTAL GENERAL COSTO DIRECTO S/		1,264,017.85
GASTOS GENERALES		13.70%
UTILIDAD		5.00%
SUB TOTAL GENERAL S/		1,500,389.19
I.G.V.		18.00%
COSTO DE EJECUCIÓN DE OBRA		1,770,459.24
SON: UN MILLÓN SETECIENTOS SETENTA MIL CUATROCIENTOS CINCUENTA Y NUEVE CON 24/100 SOLES.		

### 14. DESCRIPCIÓN DE LAS ACTIVIDADES A REALIZAR

#### Etapas de Construcción

- Trazo nivelación y replanteo.
- Campamento provisional.
- Transporte de equipos y materiales.
- Movimiento de tierras (excavación de zanjas)
- Disposición de material excedente.

#### Etapas de Operación

- Pases Aéreos
- Descarga de aguas tratadas a un cuerpo receptor
- Construcción de la infraestructura de eliminación de aguas residuales.

### 15. RESUMEN DE METAS

#### Cuadro Resumen de Metas Físicas del Sistema de Agua Potable y UBS

CUADRO RESUMEN DE METAS						
Ítem	Meta s	Tipo de Intervención			Metrado	
		Proyectado	Mejorado	Rehabilitado	Unidad	Cantidad
1.01	SISTEMA DE AGUA POTABLE DE LA LOCALIDAD DE CASCAPAMPA					
01.01.01	TRABAJOS PRELIMINARES					
01.01.02.	CAPTACIÓN DE MANANTIAL DE LADERA "LOMA GRANDE" DE 5.85x7.50, Q=0.50l/s (01 Und.)		x		und	1
01.01.03.	CAPTACIÓN DE MANANTIAL DE LADERA "EL ALIZO" DE 5.85x7.50, Q=0.50l/s (01 Und.)	x			und	1
01.01.04.	CAPTACIÓN DE MANANTIAL DE LADERA "CHACHACOMO" DE 5.85x7.50, Q=0.50l/s (01 Und.)		x		und	1
01.01.05	LINEA DE CONDUCCION					
01.01.05.01	LINEA DE CONDUCCION L= 558m (PVC Ø 1")	x			m	558

http://www.munisondorillo.gob.pe  
https://www.facebook.com/Munisondorillo/  
Ruc: 20193227938

Municipalidad Distrital de Sondorillo  
Jr. San Juan N°109 – SONDORILLO  
HUANCABAMBA - PIURA

GERENCIA DE INFRAESTRUCTURA Y OBRAS



MUNICIPALIDAD DISTRITAL DE  
**SONDORILLO**

"AÑO DE LA UNIDAD, LA PAZ Y EL DESARROLLO"

01.01.05.02	CÁMARA REUNIÓN DE CAUDALES CON 03 INGRESOS DE Ø = 1" Y 01 SALIDA DE Ø = 1", Q=0.50 l/s (01 und.)	x			und	1
01.01.07	RESERVOIRIO CIRCULAR APOYADO					
01.01.07.01	MEJORAMIENTO DE RESERVOIRIO CIRCULAR APOYADO DE 18 m3 (01 und.)		x		und	1
01.01.08	LÍNEA DE ADUCCIÓN L= 19m (PVC Ø 1")	x			m	19
01.01.09	RED DE DISTRIBUCIÓN					
01.01.09.01	RED DE DISTRIBUCIÓN L= 4222m (PVC Ø ¾"), L= 147m (HDPE Ø ¾")	x			m	4369
01.01.09.02	PASE AEREO L=40 m EN REDES DE DISTRIBUCIÓN DE Ø = 3/4" (01 und.)	x			und	1
01.01.09.03	CÁMARA ROMPE PRESION T-7 DE Ø = ¾" (4 und)	x			und	4
01.01.09.10	VALVULA DE CONTROL DE Ø = ¾" (3 und)	x			und	3
01.01.09.11	VALVULA DE CONTROL DOBLE DE Ø = ¾" (4 und)	x			und	4
01.01.09.12	VALVULA DE PURGA T-01 Ø = ¾" (1 und.)	x			und	1
01.01.09.13	VALVULA DE PURGA T-02 Ø = ¾" (3 und.)	x			und	3
01.01.09.14	VALVULA DE AIRE DE Ø = ½" EN TUBERIA DE Ø = ¾" (03 und.)	x			und	3
01.01.09.15	LAVADERO MULTIUSOS (68 und.)	x			und	68
01.01.10	CONEXIONES DOMICILIARIAS E INTRADOMICILIARIAS (74 und.)				und	74
01.01.10.01	CONEXIONES DE AGUA DOMICILIARIAS ANTIGUAS		x		und	40
01.01.10.02	CONEXIONES DE AGUA DOMICILIARIAS NUEVAS	x			und	28
01.01.10.03	II.EE.		x		und	2
01.01.10.04	II.SS.		x		und	4
01.01.11	CONSTRUCCIÓN DE LOSA DE CONCRETO 0.70m X 0.80m PARA CONEXIÓN AGUA POTABLE	x			und	74
01.02	ELIMINACIÓN DE EXCRETAS DE LA LOCALIDAD DE CASCAPAMPA					
01.02.01	CASETA DE UBS C/ ARRASTRE HIDRÁULICO	x			und	68
01.02.02	TANQUE SEPTICO MEJORADO Y ZANJA DE INFILTRACION	x			und	68



16. REQUISITOS DEL PROVEEDOR:

El postor será una persona natural y/o jurídica con inscripción vigente en el Registro Nacional de Proveedores como ejecutor de obras y habilitado para contratar con el estado.

El proveedor debe acreditar 01 vez el valor referencial de la contratación, en la ejecución de obras similares, durante los 10 años anteriores a la fecha de la presentación de ofertas, que se computarán desde la suscripción del acta de recepción de obra o documento similar que acredite fehacientemente la culminación de la obra.

**Obras Similares :** Se considera obras similares: a Construcción y/o creación y/o mejoramiento

y/o ampliación y/o recuperación y/o reconstrucción y/o adecuación y/o rehabilitación y/o remodelación y/o renovación de las obras de: construcción del sistema de saneamiento básico  
Ruc: 20193227938

Municipalidad Distrital de Sondorillo  
Jr. San Juan N°109 – SONDORILLO  
HUANCABAMBA - PIURA

## GERENCIA DE INFRAESTRUCTURA Y OBRAS



MUNICIPALIDAD DISTRITAL DE  
**SONDORILLO**

"AÑO DE LA UNIDAD, LA PAZ Y EL DESARROLLO"

y/o del sistema de agua potable y/o servicios de agua potable y/o desagüe de sistemas y/o servicios de agua potable, como captaciones y/o líneas de conducción y/o plantas de tratamiento de agua potable, y/o redes de agua y/o acueductos y/o conexiones domiciliarias de agua potable y/o redes secundarias de agua potable; y/o infraestructura de saneamiento de sistemas y/o servicio de alcantarillado y/o desagüe como plantas de tratamiento de aguas residuales y/o conexiones domiciliarias de alcantarillado y/o redes secundarias de alcantarillado y/o redes secundarias de desagüe y/o unidades básicas de saneamiento (UBS) de arrastre hidráulico o ecológica o compostera o de hoyo seco.

**Acreditación:** La experiencia del postor se acreditará con copia simple de: (i) contratos y sus respectivas actas de recepción de obra; (ii) contratos y sus respectivas resoluciones de liquidación; o (iii) contratos y sus respectivas constancias de prestación o cualquier otra documentación de la cual se desprenda fehacientemente que la obra fue concluida, así como el monto total que implicó su ejecución; correspondientes a un máximo de veinte (20) contrataciones.

### 17. CONDICIONES DE LOS CONSORCIOS

De conformidad con el numeral 49.5 del artículo 49 del Reglamento, el área usuaria puede incluir lo siguiente:

- El número máximo de consorciados es de Dos (02) Integrantes.
- El porcentaje mínimo de participación de cada consorciado es mayor de 50%
- El porcentaje mínimo de participación en la ejecución del contrato, para el integrante del consorcio que acredite mayor experiencia, es menor a 50%.

### 18. EQUIPAMIENTO OBLIGATORIO:

El postor deberá contar con el equipamiento obligatorio para ejecutar la obra, tal como se detalla en el requerimiento siguiente:



CANTIDAD	DESCRIPCION
01	TEODOLITO
01	COMPACTADORA VIBRATORIA TIPO PLANCHA 7 HP
01	CAMION VOLQUETE 15m3
01	CARGADOR SOBRE LLANTAS DE 125-135 HP
01	VIBRADOR A GASOLINA
01	MEZCLADORA DE CONCRETO 11 P3
01	NIVEL TOPOGRAFICO

La acreditación del equipamiento será para la suscripción de contrato y podrá realizarse mediante: copia de documento que sustente la propiedad, la posesión, el compromiso de compra venta o alquiler u otro documento que acredite la disponibilidad del equipamiento estratégico.

En el caso que el postor ganador sea un consorcio los documentos de acreditación de este requisito pueden estar a nombre del consorcio o de uno de sus integrantes.  
<http://www.munisondorillo.gob.pe/>  
<https://www.munisondorillo.gob.pe/>  
Ruc: 20193227938

Municipalidad Distrital de Sondorillo  
Jr. San Juan N°109 – SONDORILLO  
HUANCABAMBA - PIURA

## GERENCIA DE INFRAESTRUCTURA Y OBRAS



MUNICIPALIDAD DISTRITAL DE  
**SONDORILLO**

"AÑO DE LA UNIDAD, LA PAZ Y EL DESARROLLO"

El equipo propuesto podrá ser propio o alquilado, bastando para su acreditación en caso de ser propio con factura o boletas y en caso de ser alquilado un compromiso de alquiler o con un compromiso formal de arrendamiento del equipo donde se especifique los datos del equipamiento.

Las maquinarias deben encontrarse en buen estado de funcionamiento, no debe presentar fallas que perjudiquen el avance de obra, no serán consideradas las maquinarias y equipos que no tengan la información de antigüedad, capacidad y potencia de la maquinaria propuesta requerido por la entidad.

### 19. DEL PERSONAL CLAVE:

Plantel Profesional Clave		
Carao	Profesión	Experiencia
<b>RESIDENTE DE OBRA</b>	Ingeniero Sanitario y/o Ingeniero Civil.	Veinte cuatro (24) meses efectivos como Residente o Supervisor o inspector o gerente de construcción o jefe de supervisión o asistente de residente o asistente de supervisión o la combinación de estos en: la ejecución de obra o inspección de obra o supervisión de obra; en obras de saneamiento u obras similares, Del personal clave requerido Como, <b>RESIDENTE DE OBRA</b> ; que se computa desde la colegiatura.  (VER NOTA 1)
<b>ESPECIALISTA EN CALIDAD</b>	Ingeniero Sanitario o Ingeniero Civil	Con doce (12) meses efectivos como Especialista, ingeniero, supervisor, jefe, gerente de construcción, residente, responsable, coordinador o la combinación de estas, en: control de calidad o calidad o aseguramiento de calidad o programa de calidad o protocolos de calidad; en la ejecución y/o inspección y/o supervisión de obras en general Del personal clave requerido Como <b>ESPECIALISTA EN CALIDAD</b> , que se computa desde la colegiatura.
<b>ESPECIALISTA AMBIENTAL</b>	Ingeniero Ambiental o Ingeniero ambiental y de recursos naturales o ingeniero de recursos naturales o ingeniero sanitario o ingeniero civil o ingeniero mecánica de fluidos.	Con doce (12) meses efectivos como Especialista o ingeniero o supervisor o jefe o responsable o residente a la combinación de estos, en: ambiental o mitigación ambiental o ambientalista o monitoreo y mitigación ambiental o impacto ambiental o medio ambiente o protección de medio ambiente; en la ejecución y/o inspección y/o supervisión de obras en general Del personal clave requerido Como <b>ESPECIALISTA AMBIENTAL</b> , que se computa desde la colegiatura.
<b>ESPECIALISTA EN SALUD Y SEGURIDAD OCUPACIONAL</b>	Ingeniero de Higiene y Seguridad Industrial o ingeniero Industrial o Ingeniería de Seguridad y Salud en el trabajo o Ingeniero Sanitario o Ingeniero Civil	Con doce (12) meses efectivos como Especialista, ingeniero, supervisor, jefe, responsable, coordinador o la combinación de estos, en seguridad y salud ocupacional o seguridad e higiene ocupacional o seguridad de obra o seguridad en el trabajo o seguridad y salud ocupacional y medio ambiente o salud ocupacional o implementación de planes de seguridad e higiene ocupacional; en la ejecución y/o inspección y/ supervisión de obras en general Del

<http://www.munisondorillo.gob.pe/>  
<https://www.facebook.com/Munisondorillo/>  
Ruc: 20193227938

Municipalidad Distrital de Sondorillo  
Jr. San Juan N° 109 – SONDORILLO  
HUANCABAMBA - PIURA

## GERENCIA DE INFRAESTRUCTURA Y OBRAS



MUNICIPALIDAD DISTRITAL DE  
**SONDORILLO**

"AÑO DE LA UNIDAD, LA PAZ Y EL DESARROLLO"

		personal clave requerido Como <b>ESPECIALISTA EN SALUD Y SEGURIDAD OCUPACIONAL</b> , que se computa desde la colegiatura.
--	--	---

### NOTA 01

#### Para residente de Obra

Se considerará obra similar a Las obras de construcción y/o instalación y/o remodelación y/o ampliación y/o mejoramiento y/o reconstrucción y/o rehabilitación y/o reparación y/o renovación y/o reposición y/o cambio y/o reubicación y/o optimización de infraestructura de sistemas y/o servicios de agua potable , como captaciones y/o líneas de conducción y/o reservorios y/o plantas de tratamiento de agua potable, como captaciones y/o líneas de conducción y/o redes de agua y/o acueductos y/o oleoductos y/o conexiones domiciliarias de agua potable y/o redes secundarias de agua potable; y/o infraestructura de saneamiento de sistemas y/o servicios de alcantarillado y/o desagüe como plantas de tratamiento de aguas residuales y/o conexiones domiciliarias de alcantarillado y/o redes secundarias de alcantarillado y/o redes secundarias de desagüe y/o unidades básicas de saneamiento (UBS) de arrastre hidráulico o ecológico o compostera de hoyo seco.

### NOTA 02:



- El Residente de obra no podrá prestar servicios en más de una obra a la vez.
- La colegiatura y habilitación de los profesionales se requerirá para el inicio de su participación efectiva en la obra, tanto para aquellos titulados en el Perú o en el extranjero.
- La permanencia en la obra del Residente de la Obra es al 100% (cien por ciento) durante la ejecución de la obra. De los demás profesionales o especialistas, es según lo establecido en los gastos generales, con la finalidad de garantizar un óptimo cumplimiento de la ejecución contractual del objeto de la convocatoria, la misma que deberá de ser indicada en su oferta.
- El residente de obra como mínimo debe permanecer en la ejecución de la obra 60 días calendarios y/o íntegro del plazo de ejecución de la obra, si este es menor a 60 días calendarios, la ejecución, para poder cambiar el profesional clave de conformidad con las disposiciones establecidas en el numeral 190.2 del artículo 190 del Reglamento de la ley de contrataciones del estado.

## 20. OTRAS PENALIDADES

La Entidad considera pertinente establecer otras penalidades, las mismas que se pasan a detallar:

PENALIDADES			
N°	SUPUESTO DE PENALIDAD	DE APLICACIÓN DE FORMA DE CÁLCULO	PROCEDIMIENTO

<http://www.munisondorillo.gob.pe/>  
<https://www.facebook.com/Munisondorillo/>  
Ruc: 20193227938

Municipalidad Distrital de Sondorillo  
Jr. San Juan N°109 – SONDORILLO  
HUANCABAMBA - PIURA

GERENCIA DE INFRAESTRUCTURA Y OBRAS



MUNICIPALIDAD DISTRITAL DE  
**SONDORILLO**

"AÑO DE LA UNIDAD, LA PAZ Y EL DESARROLLO"



1	<b>Personal Ofertado:</b> En caso culmine la relación contractual entre el contratista y el personal ofertado y la Entidad no haya aprobado la sustitución de cada uno de los profesionales propuestos y no cumplir con las experiencias y calificaciones del profesional a ser reemplazado.	0.5 UIT POR CADA DÍA DE AUSENCIA DEL PERSONAL EN OBRA Y POR CADA PROFESIONAL.	Según informe del Inspector o supervisor de la obra según corresponda
2	El Residente debe Controlar la ejecución de los trabajos efectuados por el Contratista, asistiendo en forma permanente y todos los días laborables de la obra, anotando sus incidencias en el cuaderno de obra. En caso de inasistencia será sancionado, por cada día de inasistencia.	0.10 UIT POR CADA DÍA DE INASISTENCIA.	Según informe del Inspector o supervisor de la obra según corresponda
3	De verificarse que, durante la prestación del servicio, el contratista ejecuta la obra con personal distinta al ofertado en su propuesta, sin que este hecho haya sido previamente autorizado por la Entidad Contratante.	0.10 UIT POR CADA CASO DETECTADO.	Según informe del Inspector o supervisor de la obra según corresponda
4	Penalidad por <b>no tener actualizado</b> el cuaderno de obra.	0.10 UIT POR CADA CASO DETECTADO.	Según informe del Inspector o supervisor de la obra según corresponda
5	Por valorizar obras y/o <b>metrados no ejecutados (Sobrevalorizaciones)</b> , y pagos en exceso, valorizaciones adelantadas u otros actos que ocasionen pagos indebidos.	0.25 UNIDADES IMPOSITIVAS TRIBUTARIA (0.25 UIT).	Según informe del Inspector o supervisor de la obra según corresponda
6	<b>DEMORA EN LA ELABORACION DE LA VALORIZACION.</b>  Cuando el contratista no se presente para la formulación de metrados y elaboración de valorización conjunta con el supervisor el último día del mes.	0.1 UIT  Por cada día de atraso.	Según informe del Inspector o supervisor de la obra según corresponda
7	Ante la evidencia objetiva de que no se adoptaron oportunamente las acciones necesarias para una señalización que la obra requiera con el fin de evitar accidentes y brindar seguridad suficiente al trabajador y usuarios del proyecto.	0.1 UNIDADES IMPOSITIVAS TRIBUTARIAS (0.1 UIT).	Según informe del Inspector o supervisor de la obra según corresponda
09	En caso de que el contratista no contara con los recursos necesarios (Personal y Equipos) ofertados para el control de la obra.	0.25 UNIDADES IMPOSITIVAS TRIBUTARIAS (0.25 UIT) POR CADA DIA.	Según informe del Inspector o supervisor de la obra según corresponda

<http://www.munisondorillo.gob.pe/>  
<https://www.facebook.com/Munisondorillo/>  
Ruc: 20193227938

Municipalidad Distrital de Sondorillo  
Jr. San Juan N°109 – SONDORILLO  
HUANCABAMBA - PIURA

GERENCIA DE INFRAESTRUCTURA Y OBRAS



MUNICIPALIDAD DISTRITAL DE  
**SONDORILLO**

"AÑO DE LA UNIDAD, LA PAZ Y EL DESARROLLO"

10	<b>Seguridad y señalización de obra:</b> Cuando no se cumple con las normas de seguridad y señalización durante la ejecución de la obra.	1/1000 DEL CONTRATO VIGENTE POR CADA DÍA DE INCUMPLIMIENTO.	Según informe del Inspector o supervisor de la obra según corresponda
11	<b>PLAN DE MANEJO AMBIENTAL</b> Cuando Contratista no cumpla con realizar las medidas de mitigación ambiental indicadas en el Plan de Manejo Ambiental del proyecto.	(0.1 UIT), POR OCURRENCIA DE EVENTO.	Según informe del Inspector o supervisor de la obra según corresponda
12	<b>Indumentaria e Implementos de protección personal:</b> Cuando el contratista no cumple con dotar a su personal de la indumentaria y de los elementos de seguridad y protección personal.	1/1000 DEL CONTRATO VIGENTE POR CADA DÍA DE INCUMPLIMIENTO.	Según informe del Inspector o supervisor de la obra según corresponda
13	Cuando el personal del contratista labore sin los elementos de protección personal (EPP).	(0.10 UIT) POR CADA OCURRENCIA.	Según informe del Inspector o supervisor de la obra según corresponda
14	El contratista no subsana las observaciones detectadas por el supervisor dentro de los plazos establecidos en el cuaderno de obra o mediante carta.	(0.25 UIT) Por cada observación no subsanada en el plazo.	Según informe del Inspector o supervisor de la obra según corresponda

- La aplicación de la penalidad por estos supuestos, no exime de responsabilidad al contratista, debiendo levantar dichas faltas bajo su costo en el menor tiempo posible.
- Cabe precisar que la penalidad por mora y las otras penalidades, pueden alcanzar cada una un monto máximo equivalente al diez por ciento (10%) del monto del contrato vigente, o de ser el caso, del ítem que debió ejecutarse.
- Asimismo, si se acumula el monto máximo de penalidades, la Entidad se encuentra facultada para resolver el contrato, si así lo considera pertinente.

## 21. OBLIGACIONES DEL CONTRATISTA DE CARÁCTER GENERAL

Sin exclusión de las obligaciones que corresponden al Contratista, conforme a los dispositivos legales y que son inherentes como tal para la ejecución de Obra, el Contratista tiene las siguientes obligaciones:

1. El Contratista será responsable de la calidad ofrecida y por los vicios ocultos en la ejecución de la obra.

<http://www.munisondorillo.gob.pe/>  
<https://www.facebook.com/Munisondorillo/>  
Ruc: 20193227938

Municipalidad Distrital de Sondorillo  
Jr. San Juan N°109 – SONDORILLO  
HUANCABAMBA - PIURA

## GERENCIA DE INFRAESTRUCTURA Y OBRAS



MUNICIPALIDAD DISTRITAL DE  
**SONDORILLO**

"AÑO DE LA UNIDAD, LA PAZ Y EL DESARROLLO"

2. El plazo máximo de responsabilidad de EL CONTRATISTA por defectos o vicios ocultos de la Obra a acreditar es de siete (07) años, contados a partir de la recepción total de la obra.
3. El Contratista se compromete a cumplir y observar lo establecido en la Ley de Seguridad y Salud en el Trabajo (aprobado mediante Ley N° 29783) y en su Reglamento (aprobado mediante Decreto Supremo N° 005-2012-TR); durante la ejecución de las prestaciones de servicios a su cargo; obligándose a implementar, dotar, proveer y/o suministrar a cada uno de sus trabajadores los implementos de seguridad que corresponda de acuerdo al grado y/o nivel de riesgo que pueda evidenciarse en el desarrollo de las actividades propias de la presente contratación; así como garantizar la contratación de los respectivos seguros de acuerdo a la normatividad vigente.
4. Personal  
El Contratista deberá mantener los profesionales propuestos que participaran en la dirección y ejecución de la obra, debiendo estar siempre a cargo de una persona responsable (Residente de Obra).  
El Residente de la Obra, quién deberá tener las facultades de decisión, por cuenta del Contratista, para intervenir en todos los asuntos relacionados con la obra (hacer declaraciones en nombre del contratista, recibirlas, etc.) y en las reuniones periódicas de coordinación.  
El Contratista empleará obligatoriamente a los Profesionales propuestos para la Dirección Técnica de la Obra, salvo que la Supervisión solicite su remoción.  
El Contratista deberá emplear personal técnico calificado, obreros especializados y demás personal necesario para la correcta realización de los trabajos.  
El Contratista tiene la obligación de reemplazar el personal no competente o no satisfactorio, de acuerdo a las órdenes del Supervisor.  
El Contratista tiene la obligación de suministrar a los trabajadores las condiciones más adecuadas de salubridad e higiene, así como dar el debido cumplimiento a lo dispuesto en la Ley 29783 de Salud y Seguridad en el Trabajo y su Reglamento, así como el Decreto Supremo N° 001-98-TR, y sus normas complementarias y modificatorias.  
El Contratista tiene la obligación de velar por la seguridad de los trabajadores durante la ejecución de todos y cada uno de los trabajos brindando el equipo y material necesario para tal efecto.  
El Contratista no podrá modificar el listado de personal profesional designado a la obra y consignado en su propuesta sin el consentimiento previo y por escrito por la entidad.
5. Seguridad  
El Contratista debe cumplir íntegramente con La Ley de Seguridad y Salud en el Trabajo vigente, con el personal que está laborando en los diferentes frentes de trabajo; así mismo, deberá garantizar que se adopten las medidas de seguridad necesarias en el entorno o perímetro, áreas de tránsito, cercado y delimitación de zonas de trabajo u otros que no puedan causar accidentes a terceros (transeúntes, vehículos, etc.)  
Todo el personal del Contratista incluido los profesionales, previo al inicio de sus labores del Servicio, deberá contar con su respectiva póliza de seguros contra todo riesgo y deberá portar y utilizar en todo momento su vestimenta o uniforme de trabajo, así como su equipo de protección personal (EPP).

4. Ley N° 28611 Ley General del Medio Ambiente

4. Ley N° 29783 Ley de Seguridad y Salud en el Trabajo

<http://www.munisondorillo.org>  
<https://www.facebook.com/Munisondorillo/>  
Ruc: 20193227938

Municipalidad Distrital de Sondorillo  
Jr. San Juan N° 109 – SONDORILLO  
HUANCABAMBA - PIURA

## GERENCIA DE INFRAESTRUCTURA Y OBRAS



MUNICIPALIDAD DISTRITAL DE  
**SONDORILLO**

"AÑO DE LA UNIDAD, LA PAZ Y EL DESARROLLO"

- ✚ Ley N° 28551 Ley que establece la obligación de elaborar y presentar planes de contingencia
- ✚ Ley N° 26842 Ley General de Salud, Derechos Deberes y responsabilidades concernientes a la salud Individual y de Terceros.
- 6. Gestión de Riesgos en la Planificación de la Ejecución de Obras.  
El postor debe expresar su conformidad con lo establecido en la proforma de contrato, de acuerdo a la Directiva N° 012-2017-OSCE/CD Gestión de Riesgos en la Planificación de la Ejecución de Obras.
- 7. El Contratista debe cumplir íntegramente con La Ley de Seguridad y Salud en el Trabajo vigente, con el personal que está laborando en los diferentes frentes de trabajo; así mismo, deberá garantizar que se adopten las medidas de seguridad necesarias en el entorno o perímetro, áreas de tránsito, cercado y delimitación de zonas de trabajo u otros que no puedan causar accidentes a terceros (transeúntes, vehículos, etc.)  
Todo el personal del Contratista incluido los profesionales, previo al inicio de sus labores del Servicio, deberá contar con su respectiva póliza de seguros contra todo riesgo y deberá portar y utilizar en todo momento su vestimenta o uniforme de trabajo, así como su equipo de protección personal (EPP).
- 8. Materiales.  
Todos los materiales y equipos destinados a la obra, deberán cumplir con las características técnicas exigidas en el Expediente Técnico y se deberán someter a los ensayos necesarios para verificar sus características.  
Se podrán aceptar otras propiedades o calidades especificadas y/o normas indicadas en el Expediente Técnico que sean similares o equivalentes, mientras que se ajusten a especificaciones y/o normas reconocidas, que aseguren una calidad igual o superior a la indicada y siempre que el Contratista aporte la documentación y demás elementos de juicio que permitan evaluar el cumplimiento de las exigencias establecidas en las Bases y que los cambios propuestos no alteren las especificaciones técnicas de la obra, siempre que este represente una ventaja técnica y económica que lo justifique.  
El Supervisor de Obra se reserva el derecho de rechazar la lista de materiales propuesta por el Contratista, si estos no concuerdan con lo estipulado en el Expediente Técnico.  
Correrán por cuenta del Contratista las muestras de materiales requeridos por el Supervisor.  
Asimismo, correrán por cuenta del Contratista las pruebas y ensayos necesarios para verificar la calidad de los materiales y las pruebas de los equipos.  
La aprobación de los materiales y/o de los equipos por el Supervisor no libera al Contratista de su responsabilidad sobre la calidad de los materiales y/o equipos.  
El Contratista deberá, contemplar a su costo cualquier alquiler y/o acondicionamiento temporal que pudiera necesitar.
- 9. Equipos y maquinarias.  
Todos los equipos y maquinarias necesarios para la ejecución satisfactoria de los trabajos a realizar, deberán llevarse a la obra en forma oportuna y no podrán retirarse de la misma salvo autorización escrita del Supervisor, que no podrá negarla sin justa razón.  
Las pérdidas o daños causados a los equipos y maquinarias durante la ejecución de las obras, corren por cuenta del Contratista.  
Si el Supervisor demuestra que los equipos, maquinarias, herramientas son insuficientes o inadecuados para asegurar la calidad de la obra y el cumplimiento de los plazos, por



<http://www.munisondorillo.gob.pe>  
<https://www.facebook.com/Munisondorillo/>  
Ruc: 20193227938

Municipalidad Distrital de Sondorillo  
Jr. San Juan N°109 – SONDORILLO  
HUANCABAMBA - PIURA

## GERENCIA DE INFRAESTRUCTURA Y OBRAS



MUNICIPALIDAD DISTRITAL DE  
**SONDORILLO**

"AÑO DE LA UNIDAD, LA PAZ Y EL DESARROLLO"

lo mismo el Contratista está obligado y debe comprometerse a efectuar enmiendas y/o adiciones necesarias, por su cuenta y costo.

### 10. Leyes, normas y ordenanzas

El Contratista debe conocer y cumplir estrictamente: Todas las leyes, reglamentos y ordenanzas que, en cualquier forma, estén relacionadas con la ejecución de los trabajos. Todas las normas técnicas y prescripciones de los presentes documentos referentes a materiales y trabajos. Los daños y/o problemas causados por infracciones a este punto corren por cuenta del Contratista y deberán ser reparados por éste sin derecho a pago alguno. Se presentará informe CSMS por parte del Postor sobre Control Seguridad Medio Ambiente y Salud Ocupacional, debidamente firmado por los responsables. Ley No 28611 Ley General del Medio Ambiente, Ley No 29783 Ley de Seguridad y Salud en el Trabajo, Ley No 28551 Ley que establece la obligación de elaborar y presentar planes de contingencia, Ley No 26842 Ley General de Salud, Derechos Deberes y responsabilidades concernientes a la salud Individual y de Terceros. El Contratista tendrá a su cargo la confección de toda la documentación que fuera necesaria y su tramitación respectiva ante los entes que pudieran tener jurisdicción sobre el sitio de la obra.

### 11. Pruebas y ensayos durante la obra.

El costo de pruebas y controles de calidad, de materiales y ejecución de trabajos, será por cuenta exclusiva del Contratista, las cuales se efectuarán en laboratorios externos calificados o de Universidades y/o instituciones certificadas.

El tipo y cantidad de las Pruebas y Análisis están indicados en el Expediente Técnico, de conformidad al Reglamento Nacional de Edificaciones y otras normas conexas, así como aquellas que el supervisor considere necesarias, para alcanzar una obra con calidad y la eficiencia requerida.

Durante la ejecución de la obra, el contratista realizará las pruebas y ensayos necesarios de los trabajos realizados, de conformidad a lo dispuesto en las normas técnicas nacionales, las mismas que serán comparadas con los resultados de los ensayos obtenidos por el supervisor de obra. No se admitirán pruebas realizadas en forma conjunta, tampoco cuando el contratista y el supervisor contraten un mismo laboratorio. El Contratista no se podrá pasar de una partida a otra de la obra, mientras no se cuente con la respectiva conformidad de los resultados de los ensayos por parte del Supervisor o Inspector de Obra.

## 22. EJECUCION DE LA OBRA

El Contratista ejecutará la Obra en estricto cumplimiento del Expediente Técnico. Los materiales, herramientas y Mano de Obra, serán tomando en consideración de acuerdo a lo definido en el expediente técnico.

La construcción, sin excepción, comprenderá las mejores prácticas de ejecución de Obras, empleando procedimientos constructivos de calidad, equipos y técnicas de última generación acordes con las tecnologías vigentes, a fin de asegurar un producto de calidad.

- a) El Contratista debe hacer notar a la Entidad cualquier error o contradicción en los documentos, poniéndolo de inmediato en conocimiento del Supervisor de la Obra.

<http://www.munisondorillo.com>  
<https://www.facebook.com/Munisondorillo/>  
Ruc: 20193227938

Municipalidad Distrital de Sondorillo  
Jr. San Juan N°109 – SONDORILLO  
HUANCABAMBA - PIURA

**GERENCIA DE INFRAESTRUCTURA Y OBRAS**



MUNICIPALIDAD DISTRITAL DE  
**SONDORILLO**

*"AÑO DE LA UNIDAD, LA PAZ Y EL DESARROLLO"*

- b) Se entiende que, para realizar su propuesta, el postor ha analizado el expediente técnico, ha realizado sus propios metrados y ha considerado todos los gastos para desarrollar la obra de acuerdo a los planos entregados.

- c) Entrega del Terreno.

La Entidad comunicará dentro de los quince (15) días calendario siguientes a la firma del contrato, el día que tendrá lugar la Entrega del Terreno de la obra.

El Supervisor designado por la entidad y/o representantes efectuarán la entrega del Terreno.

- d) Obras Provisionales

El Contratista deberá acondicionar ambientes temporales que permitan, tanto al Contratista, a la Supervisión, el normal desarrollo de sus actividades, debiendo incluir oficinas, almacenes de equipos y materiales, los mismos que deberán quedar habilitados y equipados a los quince (15) días calendario de iniciado el plazo de ejecución de la obra y conservarse hasta la recepción de la obra.

Estos ambientes ofrecerán adecuadas condiciones de estabilidad, aislamiento, ventilación e iluminación y deberán estar provistos de adecuadas instalaciones eléctricas, sanitarias y comunicaciones de ser necesarias.

Asimismo, el Contratista instalará las facilidades en función de la magnitud de la obra a realizar, debiendo reunir en cualquier caso las siguientes condiciones:

1. El almacenaje de los materiales excepto los no perecederos se realizará bajo parte cubierta, exigiéndose cerramientos laterales que tengan ventilación natural mediante aberturas practicables.
2. La obra dispondrá de servicios sanitarios adecuados a la cantidad de personal obrero empleado.
3. Los depósitos o almacenes, talleres, casilla de vigilancia, vestuarios para el personal, servicios higiénicos, etc., cumplirán con las condiciones de higiene imprescindible para su uso, a criterio del Supervisor.

Los gastos, que demande la instalación, el funcionamiento y conservación de los ambientes para la ejecución de la Obra, se extenderán hasta la recepción de la obra y corren por cuenta del Contratista.

Estas prescripciones no son excluyentes de otras previsiones que pudiera adoptar el Contratista para el más eficaz desarrollo de las actividades relacionadas a la ejecución de la obra, pero, en cualquier caso, deberá mantener informado al Supervisor de las modificaciones que sobre el particular llevará a cabo, debiendo merecer su visto bueno.

El Contratista será responsable de la vigilancia general de las obras en forma continua, para prevenir sustracciones o deterioros de los materiales, enseres, estructuras y otros bienes propios o ajenos; en caso de pérdida correrá con los gastos que demande su sustitución.

El Contratista deberá colocar cercos, protecciones, barreras, letreros, señales y luces de peligro y tomar las demás precauciones necesarias en todas las maquinarias y partes del campamento donde puedan producirse accidentes.

- e) Cuaderno de obra.

De acuerdo con lo establecido en la DIRECTIVA N° 009-2020-OSCE/CD, para el presente proyecto se utilizará el cuaderno de obra digital, en donde se registran los hechos relevantes que ocurran durante la ejecución de la obra, las ordenes, las consultas y las

respuestas a las consultas, que se abre en la fecha de entrega del terreno y se cierra

<http://www.munisondorillo.gob.pe>

<https://www.facebook.com/Munisondorillo/>

Ruc: 20193227938

Municipalidad Distrital de Sondorillo  
Jr. San Juan N°109 – SONDORILLO  
HUANCABAMBA - PIURA



## GERENCIA DE INFRAESTRUCTURA Y OBRAS



MUNICIPALIDAD DISTRITAL DE  
**SONDORILLO**

*"AÑO DE LA UNIDAD, LA PAZ Y EL DESARROLLO"*

culminado el acto de recepción de la obra o el acto de constatación física de la obra, según corresponda.

La entidad se encargará de la creación de los usuarios para que el Residente de Obra, Supervisor de Obra y el personal que monitorea la obra por parte de la Municipalidad Distrital de Sondorillo, tengan acceso al cuaderno de obra digital. La entidad se obliga a entregar los usuarios a los profesionales antes descritos previo al inicio de la ejecución de la obra. Para crear los perfiles de usuario de supervisor de obra y residente de obra, se verificará que dichos usuarios no cuenten con la condición de activo en cuadernos de obra digitales en otras obras de la Entidad o de otras Entidades Públicas Contratantes.

El registro del asiento de apertura del cuaderno de obra digital es realizado por el residente de obra, en la fecha de entrega de terreno, y el asiento de cierre es efectuado por el inspector de obra o supervisor de obra, según corresponda, concluida la ejecución recibida de obra. Los asientos registrados en el cuaderno de obra digital, pueden ser modificados mientras se encuentren en modo borrador; de una vez enviados, adquieren la condición de modo definitivo, por lo tanto, ya no pueden ser modificados y son visibles para todos los perfiles de usuario.

En el cuaderno de obra digital se registran: i) ocurrencias de hechos relevantes que se presenten durante la ejecución de la obra, ii) ordenes, iii) consultas y iv) respuestas a las consultas.

Cada registro genera un asiento con numeración correlativa, consignado además de la información registrada, la fecha, la hora y datos del usuario que efectúa el referido asiento.

Los perfiles de inspector de obra, supervisor de obra y residente de obra, son los únicos usuarios que tienen acceso para registrar asientos en el cuaderno de obra digital del contrato de ejecución de obra en el que se ha habilitado dicho cuaderno.

Cada asiento contiene los siguientes campos: 1. Título del asiento; 2. Tipo del asiento según la clasificación establecida en el siguiente numeral; 3. Descripción del asiento; 4. Opción para adjuntar archivos fotográficos y otros archivos con información complementaria; 5. Opción para enlazar el asiento con otro asiento relacionado a su registro.

Los asientos en el cuaderno de obra digital tienen la clasificación siguiente: Apertura del cuaderno de obra digital.

Inicio del plazo de ejecución de obra.

- Suspensión del plazo de ejecución.  
Participación del plantel profesional clave.  
Participación de profesionales adicionales al plantel técnico ofertado.  
Programa de ejecución de obra - CPM.  
Calendario de avance de obra valorizado.  
Administración de riesgos.  
Órdenes.  
Valorizaciones y metrados.  
Ejecución de mayores metrados.

<http://www.munisondorillo.gob.pe/>  
<https://www.facebook.com/Munisondorillo/>  
Ruc: 20193227938

Municipalidad Distrital de Sondorillo  
Jr. San Juan N°109 – SONDORILLO  
HUANCABAMBA - PIURA

## GERENCIA DE INFRAESTRUCTURA Y OBRAS



MUNICIPALIDAD DISTRITAL DE  
**SONDORILLO**

"AÑO DE LA UNIDAD, LA PAZ Y EL DESARROLLO"

- Calendario acelerado de obra.
- Consultas.
- Respuestas a consultas.
- Adicionales de obra.
- Reducciones de obra.
- Aplicaciones de plazo.
- Inicio del plazo de ejecución de obra.
- Suspensión del plazo de ejecución.
- Participación del plantel profesional clave.
- Participación de profesionales adicionales al plantel técnico ofertado.
- Programa de ejecución de obra - CPM.
- Calendario de avance de obra valorizado. Administración de riesgos.
- Órdenes.
- Valorizaciones y metrados.
- Ejecución de mayores metrados.
- Valorización acumulada ejecutada menor al 80% del monto acumulado programado. Calendario acelerado de obra.
- Consultas.
- Respuestas a consultas.
- Adicionales de obra.
- Reducciones de obra.
- Aplicaciones de plazo.

### f) Programa de Trabajo



Dentro del día siguiente al inicio contractual de la obra, el Contratista deberá presentar para consideración del Supervisor, el Calendario de Obra Valorizado contratado, adecuado a la fecha de inicio del plazo contractual.

Dentro de los siete (7) días calendario siguientes al inicio contractual de la obra, el Contratista deberá presentar para consideración del Supervisor, un Calendario detallado de Adquisición de equipos y materiales ajustado a las fechas calendario de iniciación y terminación contractual de la obra, en el que se muestre el orden en que se ha de proceder a la ejecución de los diferentes trabajos.

Estos programas de trabajos deberán ser elaborados utilizando el Método del Camino Crítico (CPM) o El diagrama de barras de GANTT.

Al actualizar su programa de trabajo y/o cronograma, el Contratista deberá tomar en cuenta las restricciones originadas por caso fortuito o de fuerza mayor. El Contratista estará obligado a presentar la reprogramación de sus trabajos toda vez que le sea aprobada una prórroga justificada del plazo de ejecución de la obra o cuando el Supervisor lo requiera como consecuencia del atraso en el cumplimiento del cronograma vigente, conforme a los plazos establecidos vigentes, estando el nuevo programa de trabajos sujeto a la revisión y aprobación del Supervisor.

La presentación del programa de trabajos y su aprobación por el Supervisor, no eximirán al Contratista de ninguna de las obligaciones y responsabilidades emergentes del Contrato.

<http://www.munisondorillo.gob.pe/>  
<https://www.facebook.com/Munisondorillo/>  
Ruc: 20193227938

Municipalidad Distrital de Sondorillo  
Jr. San Juan N°109 – SONDORILLO  
HUANCABAMBA - PIURA

## GERENCIA DE INFRAESTRUCTURA Y OBRAS



MUNICIPALIDAD DISTRITAL DE  
**SONDORILLO**

"AÑO DE LA UNIDAD, LA PAZ Y EL DESARROLLO"

### g) Tareas en Horas Extraordinarias.

Cuando por distintas circunstancias sea necesario efectuar tareas fuera de la jornada normal de trabajo o en días feriados el Contratista deberá solicitar autorización al Supervisor con cuarenta y ocho (48) horas de anticipación a la iniciación de las mismas, tiempo del cual dispondrá el Supervisor lo necesario para su control.

En los casos en que estas situaciones sean imprevistas o que exista peligro, el Contratista podrá realizar las tareas imprescindibles en horas extraordinarias, pero deberá comunicarlo al Supervisor inmediatamente antes de su iniciación.

En cada caso el Supervisor procederá a dejar constancia en el Cuaderno de Obra de la situación y de su autorización o denegación según corresponda, para la ejecución de las horas extraordinarias.

### h) Limpieza General y Retiro de Obras Provisionales

Cuando la obra se haya terminado, todas las instalaciones provisionales, depósitos y ambientes construidos deberán ser removidos y/o restablecidos a su forma original para adquirir un aspecto limpio, debiendo el Contratista efectuar dichos trabajos con cargo a sus gastos generales.

### i) Conservación del Medio Ambiente

El Contratista deberá identificar y utilizar a su costo, botaderos autorizados para colocar los residuos de materiales que por efecto de la obra se genere, evitando en lo posible el impacto negativo con el medio ambiente.

El Contratista tiene la obligación de velar por la conservación del Medio Ambiente, para lo cual deberá cumplir con todas las provisiones correspondientes.

El Contratista deberá asumir su responsabilidad por las infracciones que pudiera cometer, contra la legislación relacionada con la preservación del medio ambiente.

### j) Responsabilidad por pérdida de materiales o herramientas.

La Entidad no asume ninguna responsabilidad por pérdida de materiales o herramientas del Contratista dentro de la obra, Calidad Especificada.

Teniendo en cuenta la importancia del Proyecto, es obligación del Contratista alcanzar la calidad especificada de la obra terminada, tanto de los materiales y equipos como de la ejecución de las obras e instalaciones.

A tal efecto el Supervisor establecerá los sistemas de control de ejecución y demás actividades de control de calidad.

El Supervisor tendrá el derecho, cada vez que lo juzgue necesario, a realizar las pruebas o ensayos de los materiales, estructuras o equipos, previstos o no en las Especificaciones Técnicas. La ejecución de tales pruebas o ensayos no releva al Contratista de ninguna de sus obligaciones estipuladas en el Contrato.

En el caso que los materiales probados no cumplan con las Especificaciones Técnicas, el costo de las pruebas correrá a cargo del Contratista,

<http://www.munisondorillo.gob.pe/>  
<https://www.facebook.com/Munisondorillo/>  
Ruc: 20193227938  
Municipalidad Distrital de Sondorillo  
Jr. San Juan N°109 – SONDORILLO  
HUANCABAMBA - PIURA



## GERENCIA DE INFRAESTRUCTURA Y OBRAS



MUNICIPALIDAD DISTRITAL DE  
**SONDORILLO**

"AÑO DE LA UNIDAD, LA PAZ Y EL DESARROLLO"

Los resultados de cualquier prueba, ensayo y/o análisis realizados serán comunicados por escrito al Contratista, tan pronto como sea posible, a fin de que tome las medidas correctivas, de ser el caso.

Toda obra ejecutada bajo el Contrato, podrá ser rechazada por el Supervisor debido a su inconformidad o defectos, en cualquier etapa de construcción.

Todo equipo suministrado y/o utilizado bajo el Contrato podrá estar sujeto a rechazo del Supervisor, debido a fallas en la calidad del trabajo o rendimiento insatisfactorio, no obstante, la aceptación previa.

Toda obra, equipo o sus partes componentes que hayan sido rechazadas, deberán ser reparadas o reemplazadas por y a expensas del Contratista y deberán contar con la aprobación del Supervisor.

El Contratista también será responsable de los costos de mano de obra, gastos varios, daños o pérdidas, ya sean directos o indirectos, que resulten del uso de materiales que el Supervisor considere con defectos de fabricación o como resultado de un defectuoso manipuleo o instalación.

### 23. RECEPCION DE LA OBRA

A la terminación de la obra y luego de una inspección conjunta entre el Supervisor y del Contratista, si no surgen observaciones con relación a la calidad y terminación de la Obra, se procederá a la Recepción, suscribiendo el Acta correspondiente, en la que se indicará claramente el estado final de la obra, de existir observaciones no se podrá recepcionar la obra, se levantará un ACTA DE OBSERVACIONES, en la que se indicará el plazo máximo para la subsanación de las mismas, el contratista informará en su oportunidad que se ha culminado con la subsanación de las observaciones determinadas por el comité de recepción de la obra, para lo cual la entidad definirá una nueva fecha para la recepción de la obra, de conformidad con el Reglamento de la Ley de contrataciones del Estado.

#### o **Derechos Legales Irrenunciables del Contratante**

La entidad no podrá ser privada o impedida, en virtud de cualquier medición, cálculo o valorización, realizados antes o después de la terminación y aceptación de la Obra y de los pagos correspondientes efectuados, de verificar las características de calidad de los materiales utilizados, las condiciones de la obra ejecutada y el verdadero monto reembolsable al Contratista, ni de demostrar que tales mediciones, cálculos o valorizaciones estuvieran incorrectos o que los materiales y la obra no estuviesen de acuerdo con las estipulaciones del Contrato.

La entidad no podrá ser privada ni impedida, no obstante, la existencia de dichas mediciones, cálculos, valorizaciones y pagos realizados, de su derecho de recuperar del Contratista, de sus garantías o por cualquier otro medio, el importe de los daños que considere ocasionados por no haber cumplido el Contratista con lo establecido en los Documentos de Contrato.

La aceptación por parte del Supervisor, o cualquier pago efectuado en concepto de aceptación de una parte o la totalidad de la Obra, cualquier tiempo transcurrido o cualquier posición adoptada por el Supervisor, no podrán



<http://www.munisondorillo.gob.pe/>  
<https://www.facebook.com/Munisondorillo/>  
Ruc: 20193227938

Municipalidad Distrital de Sondorillo  
Jr. San Juan N°109 – SONDORILLO  
HUANCABAMBA - PIURA

## GERENCIA DE INFRAESTRUCTURA Y OBRAS



MUNICIPALIDAD DISTRITAL DE  
**SONDORILLO**

"AÑO DE LA UNIDAD, LA PAZ Y EL DESARROLLO"

significar una renuncia a los derechos legales de la entidad sobre cualquier parte del Contrato, o de cualquier potestad o derecho de Indemnización.

o **Documentos Complementarios del Contrato de Ejecución de Obra.**

Forman parte integrante del contrato, todos los documentos indicados en los requerimientos técnicos mínimos proporcionados por la entidad y las bases del proceso de selección correspondiente; así como el expediente técnico completo y toda otra documentación referente a la Obra, que tienen por finalidad complementarse mutuamente.

En caso de discrepancia entre diferentes partes de los Documentos de Contrato, se aplicará el siguiente orden de precedencia entre los mismos:

- Contrato de Obra
- Bases del Procedimiento de Selección
- Propuesta del CONTRATISTA
- Otros documentos que forman parte del Contrato.

En caso de alguna dificultad en la interpretación de los Documentos de Contrato, el Supervisor será el encargado de transmitir al CONTRATISTA las aclaraciones necesarias, luego de que éstas sean establecidas en consulta con la Entidad.

Las valorizaciones deberán ser ajustadas multiplicándolas por el respectivo coeficiente de reajuste "K" que se obtenga de aplicar en la fórmula o fórmulas polinómicas previstas en el expediente técnico de obra que es parte de las bases, los índices únicos de precios de la construcción que publica el instituto nacional de estadística e informática -INEI.

Dado que los índices únicos de precios de la construcción son publicados con un mes de atraso, los reajustes deberán calcularse teniendo en consideración el coeficiente de reajustes "K" conocido a ese momento, posteriormente, cuando se conozcan los índices que se deben aplicar, se calculará el monto definitivo de los reajustes que corresponden, los que se pagaran con la valorización más cercana posterior o en la liquidación final sin reconocimiento de intereses.

De conformidad al Art. 38° y 195° del reglamento de la ley de contrataciones del estado, la aplicación de las fórmulas polinómicas debe sujetarse a lo dispuesto en el DS N° 011-79-VC y sus modificatorias y complementarias.



### 24. DE LA SUB CONTRATACION

Estará prohibida la subcontratación.

### 25. ADELANTOS

Para la Ejecución de la Obra, la Entidad entregará adelantos, de acuerdo al siguiente detalle:

**a. ADELANTO DIRECTO**

La Entidad otorgará un Único adelanto directo por el diez por ciento (10%) del monto del contrato original.

El contratista debe solicitar formalmente el Adelanto Directo dentro de los ocho (8) días siguientes a la Suscripción del Contrato, adjuntando a su solicitud la garantía por adelantos mediante Carta Fianza y el comprobante de pago correspondiente. La Entidad debe entregar el monto solicitado dentro de los siete (7) días contados a partir del día siguiente de recibida la solicitud del contratista.

<http://www.munisondorillo.gob.pe/>  
<https://www.facebook.com/Munisondorillo/>  
Ruc: 20193227938

Municipalidad Distrital de Sondorillo  
Jr. San Juan N°109 – SONDORILLO  
HUANCABAMBA - PIURA

## GERENCIA DE INFRAESTRUCTURA Y OBRAS



MUNICIPALIDAD DISTRITAL DE  
**SONDORILLO**

"AÑO DE LA UNIDAD, LA PAZ Y EL DESARROLLO"

Vencido el plazo para solicitar el adelanto no procede la solicitud.

### b. ADELANTO DE MATERIALES O INSUMOS

La Entidad otorgará adelantos para materiales o insumos por el veinte por ciento (20%) del monto del Contrato Original conforme al calendario de adquisición de materiales o insumos presentado por el contratista.

La entrega de los adelantos se realizará en un plazo de ocho (08) días calendarios previos a la fecha prevista en el calendario de adquisición de materiales o insumos para cada adquisición, con la finalidad que EL CONTRATISTA pueda disponer de los materiales o insumos en la oportunidad prevista en el calendario de avance de obra valorizado. Para tal efecto, EL CONTRATISTA debe solicitar la entrega del adelanto en un plazo de siete (07) días calendario anterior al inicio del plazo antes mencionado, adjuntando a su solicitud la garantía por adelantos mediante Carta Fianza y el comprobante de pago respectivo.

## 26. GESTION DE RIESGOS EN LA PLANIFICACION DE LA EJECUCIÓN DE OBRAS

La implementación de la Gestión de Riesgos en la Planificación de la Ejecución de Obras, de acuerdo a la Directiva N° 012-2017-OSCE/CD.

Durante la ejecución de la obra, la Entidad a través del inspector o supervisor, según corresponda, debe realizar la debida y oportuna administración de riesgos durante todo el plazo de la obra.

El residente de obra, así como el inspector o supervisor deben evaluar permanentemente el desarrollo de la administración de riesgos, debiendo anotar los resultados en el cuaderno de obra, cuanto menos, con periodicidad semanal, precisando sus efectos y los hitos afectados o no cumplidos de ser el caso.

### ✓ Identificación de Riesgos:

El Contratistas durante la ejecución de la obra deberá de identificar los riesgos previsibles que puedan ocurrir durante la ejecución de la obra, teniendo en cuenta las características particulares de la obra y las condiciones del lugar de su ejecución.

A continuación, se listan algunos riesgos que se han identificado:

Riesgos de construcción que generan sobrecostos y/o sobre plazos durante el periodo de construcción, los cuales se pueden originar por diferentes causas que abarcan aspectos técnicos, ambientales o regulatorios y decisiones adoptadas por las partes.

Riesgos vinculados a accidentes de construcción y daños a terceros.

Riesgo ambiental relacionado con el riesgo de incumplimiento de la normativa ambiental y de las medidas correctoras definidas en la aprobación de los estudios ambientales.

Riesgos derivados de eventos de fuerza mayor o caso fortuito, cuyas causas no resultarían imputables a ninguna de las partes.

### ✓ Análisis de Riesgos



<http://www.munisondorillo.gob.pe/>  
<https://www.facebook.com/Munisondorillo/>  
Ruc: 20193227938

Municipalidad Distrital de Sondorillo  
Jr. San Juan N°109 – SONDORILLO  
HUANCABAMBA - PIURA

**GERENCIA DE INFRAESTRUCTURA Y OBRAS**



MUNICIPALIDAD DISTRITAL DE  
**SONDORILLO**

*"AÑO DE LA UNIDAD, LA PAZ Y EL DESARROLLO"*

El contratista durante la ejecución de la obra y de las actividades que le compete, realizara en forma simultánea y paralela la identificación del peligro, la misma que debe estar a cargo de especialistas; con excepción de la vulnerabilidad física, que debe ser realizado principalmente por un ingeniero civil o arquitecto, quienes desarrollaran las acciones correspondientes.

✓ **Planificar la Respuesta de Riesgos**

El contratista debe hacer notar a la Municipalidad Distrital de Sondorillo las acciones o planes de intervención a seguir para evitar, mitigar, transferir o aceptar todos los riesgos identificados, poniéndolo de inmediato en conocimiento del Inspector y/o Supervisor de Obra.

✓ **Asignación de Riesgos**

En el caso se detecten los riesgos previsibles durante el periodo de responsabilidad, la Municipalidad Distrital de Sondorillo requerirá al contratista para que los subsane y tome las medidas pertinentes en un plazo razonable de acuerdo a la magnitud del riesgo, bajo apercibimiento de proceder a la subsanación con cargo a cualquier adeudo que mantenga la Municipalidad Distrital de Sondorillo a favor del Contratista y/o reclamar arbitrariamente dicho gasto.



<http://www.munisondorillo.gob.pe/>  
<https://www.facebook.com/Munisondorillo/>  
Ruc: 20193227938

Municipalidad Distrital de Sondorillo  
Jr. San Juan N°109 – SONDORILLO  
HUANCABAMBA - PIURA

32 REQUISITOS DE CALIFICACIÓN

<b>A</b>	<b>CAPACIDAD TÉCNICA Y PROFESIONAL</b>																
<b>A.1</b>	<b>EQUIPAMIENTO ESTRATÉGICO</b>																
	<p><u>Requisitos:</u></p> <table><tr><th>CANTIDAD</th><th>DESCRIPCION</th></tr><tr><td>01</td><td>TEODOLITO</td></tr><tr><td>01</td><td>COMPACTADORA VIBRATORIA TIPO PLANCHA 7 HP</td></tr><tr><td>01</td><td>CAMION VOLQUETE 15m3</td></tr><tr><td>01</td><td>CARGADOR SOBRE LLANTAS DE 125-135 HP</td></tr><tr><td>01</td><td>VIBRADOR A GASOLINA</td></tr><tr><td>01</td><td>MEZCLADORA DE CONCRETO 11 P3</td></tr><tr><td>01</td><td>NIVEL TOPOGRAFICO</td></tr></table> <p><u>Acreditación:</u></p> <p>De conformidad con el numeral 49.3 del artículo 49 y el literal e) del numeral 139.1 del artículo 139 del Reglamento este requisito de calificación se acredita para la suscripción del contrato.</p> <p><b>Importante</b></p> <p><i>No corresponde solicitar como equipamiento que el postor cuente con oficinas, locales u otros espacios físicos. Asimismo, no se puede requerir características, años de antigüedad y demás condiciones del equipamiento que no consten en el expediente técnico.</i></p>	CANTIDAD	DESCRIPCION	01	TEODOLITO	01	COMPACTADORA VIBRATORIA TIPO PLANCHA 7 HP	01	CAMION VOLQUETE 15m3	01	CARGADOR SOBRE LLANTAS DE 125-135 HP	01	VIBRADOR A GASOLINA	01	MEZCLADORA DE CONCRETO 11 P3	01	NIVEL TOPOGRAFICO
CANTIDAD	DESCRIPCION																
01	TEODOLITO																
01	COMPACTADORA VIBRATORIA TIPO PLANCHA 7 HP																
01	CAMION VOLQUETE 15m3																
01	CARGADOR SOBRE LLANTAS DE 125-135 HP																
01	VIBRADOR A GASOLINA																
01	MEZCLADORA DE CONCRETO 11 P3																
01	NIVEL TOPOGRAFICO																
<b>A.2</b>	<b>CALIFICACIONES DEL PLANTEL PROFESIONAL CLAVE</b>																
	<b>FORMACIÓN ACADÉMICA DEL PLANTEL PROFESIONAL CLAVE</b>																
	<p><u>Requisitos:</u></p> <ol style="list-style-type: none"><li><b>Residente de Obra:</b> Ingeniero Sanitario o Ingeniero Civil, Titulado.</li><li><b>Especialista en Seguridad en Obra y Salud Ocupacional:</b> Ingeniero de Higiene y Seguridad Industrial o Ingeniero Industrial o ingeniero de seguridad y Salud en el trabajo, Ingeniero Sanitario o Ingeniero Civil, Titulado.</li><li><b>Especialista Ambiental:</b> Ingeniero Ambiental o Ingeniero Ambiental y de Recursos Naturales o Ingeniería de Recursos Naturales o Ingeniero Sanitario o Ingeniero Civil o Ingeniero de Mecánica de Fluidos, Titulado.</li><li><b>Especialista en Calidad:</b> Ingeniero Sanitario o Ingeniero Civil, Titulado.</li></ol> <p><u>Acreditación:</u></p> <p>De conformidad con el numeral 49.3 del artículo 49 y el literal e) del numeral 139.1 del artículo 139 del Reglamento este requisito de calificación se acredita para la suscripción del contrato.</p> <p><b>Importante</b></p> <p><i>El residente de la obra debe cumplir las calificaciones establecidas en el artículo 179 del Reglamento.</i></p>																
<b>A.3</b>	<b>EXPERIENCIA DEL PLANTEL PROFESIONAL CLAVE</b>																
	<p><u>Requisitos:</u></p> <ol style="list-style-type: none"><li><b>Residente de Obra: Veinte cuatro (24) meses</b> efectivos como Residente o Supervisor o inspector o gerente de construcción o jefe de supervisión o asistente de residente o asistente de supervisión o la</li></ol>																

	<p>combinación de estos en: la ejecución de obra o inspección de obra o supervisión de obra; en obras de saneamiento u obras similares, Del personal clave requerido Como, <b>RESIDENTE DE OBRA</b>; que se computa desde la colegiatura.</p> <p><b>2. Especialista en Seguridad en Obra y Salud Ocupacional:</b> Con doce (12) meses efectivos como Especialista, ingeniero, supervisor, jefe, responsable, coordinador o la combinación de estos, en seguridad y salud ocupacional o seguridad e higiene ocupacional o seguridad de obra o seguridad en el trabajo o seguridad y salud ocupacional y medio ambiente o salud ocupacional o implementación de planes de seguridad e higiene ocupacional; en la ejecución y/o inspección y/ supervisión de obras en general Del personal clave requerido Como ESPECIALISTA EN SALUD y SEGURIDAD OCUPACIONAL, que se computa desde la colegiatura.</p> <p><b>3. Especialista Ambiental:</b> Con doce (12) meses efectivos como Especialista o ingeniero o supervisor o jefe o responsable o residente a la combinación de estos, en: ambiental o mitigación ambiental o ambientalista o monitoreo y mitigación ambiental o impacto ambiental o medio ambiente o protección de medio ambiente; en la ejecución y/o inspección y/o supervisión de obras en general Del personal clave requerido Como ESPECIALISTA AMBIENTAL, que se computa desde la colegiatura.</p> <p><b>4. Especialista en Calidad:</b> Con doce (12) meses efectivos como Especialista, ingeniero, supervisor, jefe, gerente de construcción, residente, responsable, coordinador o la combinación de estas, en: control de calidad o calidad o aseguramiento de calidad o programa de calidad o protocolos de calidad; en la ejecución y/o inspección y/o supervisión de obras en general Del personal clave requerido Como ESPECIALISTA EN CALIDAD, que se computa desde la colegiatura.</p> <p><u>Acreditación:</u> De conformidad con el numeral 49.3 del artículo 49 y el literal e) del numeral 139.1 del artículo 139 del Reglamento este requisito de calificación se acredita para la suscripción del contrato.</p> <div><b>Importante</b> <i>El residente de la obra debe cumplir la experiencia mínima establecida en el artículo 179 del Reglamento.</i></div>
--	---

<b>B</b>	<b>EXPERIENCIA DEL POSTOR EN LA ESPECIALIDAD</b>
	<p><u>Requisitos:</u></p> <p>El postor debe acreditar un monto facturado acumulado equivalente a 01 vez el valor referencial de la contratación, en la ejecución de obras similares, durante los 10 años anteriores a la fecha de la presentación de ofertas, que se computarán desde la suscripción del acta de recepción de obra o documento similar que acredite fehacientemente la culminación de la obra.</p> <p>Se considera obras similares: a Construcción y/o creación y/o mejoramiento y/o ampliación y/o recuperación y/o reconstrucción y/o adecuación y/o rehabilitación y/o remodelación y/o renovación de las obras de: construcción del sistema de saneamiento básico y/o del sistema de agua potable y/o servicios de agua potable y/o desagüe de sistemas y/o servicios de agua potable, como captaciones y/o líneas de conducción y/o plantas de tratamiento de agua potable, y/o redes de agua y/o acueductos y/o conexiones domiciliarias de agua potable y/o redes secundarias de agua potable; y/o infraestructura de saneamiento de sistemas y/o servicio de alcantarillado y/o desagüe como plantas de tratamiento de aguas residuales y/o conexiones domiciliarias de alcantarillado y/o redes secundarias de alcantarillado y/o redes secundarias de desagüe y/o unidades básicas de saneamiento (UBS) de arrastre hidráulico o ecológica o compostera o de hoyo seco.</p> <p><u>Acreditación:</u></p> <p>La experiencia del postor se acreditará con copia simple de: (i) contratos y sus respectivas actas de recepción de obra; (ii) contratos y sus respectivas resoluciones de liquidación; o (iii) contratos y sus respectivas constancias de prestación o cualquier otra documentación <sup>20</sup> de la cual se desprenda fehacientemente que la obra fue concluida, así como el monto total que implicó su ejecución; correspondientes a un máximo de veinte (20) contrataciones.</p> <p>En los casos que se acredite experiencia adquirida en consorcio, debe presentarse la promesa de consorcio o el contrato de consorcio del cual se desprenda fehacientemente el porcentaje de las</p>

<sup>20</sup> De acuerdo con la **Opinión N° 185-2017/DTN** "cualquier otra documentación", se entiende como tal a todo documento emitido por la Entidad contratante con ocasión de la ejecución de la obra que cumpla con demostrar de manera indubitable aquello que se acredita, por ejemplo, mediante las resoluciones de liquidación de obra, las actas de recepción de conformidad, entre otros.

obligaciones que se asumió en el contrato presentado; de lo contrario, no se computará la experiencia proveniente de dicho contrato.

Asimismo, cuando se presenten contratos derivados de procesos de selección convocados antes del 20.09.2012, la calificación se ceñirá al método descrito en la Directiva "Participación de Proveedores en Consorcio en las Contrataciones del Estado", debiendo presumirse que el porcentaje de las obligaciones equivale al porcentaje de participación de la promesa de consorcio o del contrato de consorcio. En caso que en dichos documentos no se consigne el porcentaje de participación se presumirá que las obligaciones se ejecutaron en partes iguales.

Si el titular de la experiencia no es el postor, consignar si dicha experiencia corresponde a la matriz en caso que el postor sea sucursal, o fue transmitida por reorganización societaria, debiendo acompañar la documentación sustentatoria correspondiente.

Si el postor acredita experiencia de otra persona jurídica como consecuencia de una reorganización societaria, debe presentar adicionalmente el **Anexo N° 9**.

Cuando los contratos presentados se encuentren expresados en moneda extranjera, debe indicarse el tipo de cambio venta publicado por la Superintendencia de Banca, Seguros y AFP correspondiente a la fecha de suscripción.

Sin perjuicio de lo anterior, los postores deben llenar y presentar el **Anexo N° 10** referido a la experiencia del postor en la especialidad.

#### **Importante**

*En el caso de consorcios, la calificación de la experiencia se realiza conforme a la Directiva "Participación de Proveedores en Consorcio en las Contrataciones del Estado".*

#### **Importante**

- Si como resultado de una consulta u observación corresponde precisarse o ajustarse el requerimiento, se solicita la autorización del área usuaria y se pone de conocimiento de tal hecho a la dependencia que aprobó el expediente de contratación, de conformidad con el numeral 72.3 del artículo 72 del Reglamento.*
- Los requisitos de calificación determinan si los postores cuentan con las capacidades necesarias para ejecutar el contrato, lo que debe ser acreditado documentalmente, y no mediante declaración jurada.*

#### CAPÍTULO IV FACTORES DE EVALUACIÓN

La evaluación se realiza sobre la base de cien (100) puntos.

Para determinar la oferta con el mejor puntaje y el orden de prelación de las ofertas, se considera lo siguiente:

FACTOR DE EVALUACIÓN	PUNTAJE / METODOLOGÍA PARA SU ASIGNACIÓN
<b>A. PRECIO</b>	
<p><u>Evaluación:</u></p> <p>Se evaluará considerando el precio ofertado por el postor.</p> <p><u>Acreditación:</u></p> <p>Se acreditará mediante el documento que contiene el precio de la oferta (<b>Anexo N° 6</b>).</p>	<p>La evaluación consistirá en otorgar el máximo puntaje a la oferta de precio más bajo y se otorga a las demás ofertas puntajes inversamente proporcionales a sus respectivos precios, según la siguiente fórmula:</p> $P_i = \frac{O_m \times PMP}{O_i}$ <p>I = Oferta Pi = Puntaje de la oferta a evaluar Oi = Precio i Om = Precio de la oferta más baja PMP = Puntaje máximo del precio</p> <p>[95] <sup>21</sup> puntos</p>

#### Importante para la Entidad

De conformidad con el artículo 51 del Reglamento, adicionalmente, se **pueden** consignar los siguientes factores de evaluación, según corresponda a la naturaleza y características del objeto del procedimiento, su finalidad y a la necesidad de la Entidad:

*Esta nota deberá ser eliminada una vez culminada la elaboración de las bases, así como los factores de evaluación que no se incluyan*

OTROS FACTORES DE EVALUACIÓN	[Hasta 5] puntos <sup>18</sup>
<b>B SOSTENIBILIDAD AMBIENTAL Y SOCIAL</b>	
<p><u>Evaluación:</u></p> <p>Se evaluará que el postor cuente con una (1) práctica de sostenibilidad ambiental o social</p> <p>En caso que el postor se presente en consorcio, bastara que uno de ellos acredite alguna de las prácticas de sostenibilidad ambiental o social para obtener el puntaje</p>	<p><b>(Máximo 3 puntos)</b></p> <p>Acredita una (1) de las prácticas de sostenibilidad <b>[3] puntos</b></p> <p>No acredita ninguna práctica en sostenibilidad <b>0 puntos</b></p>

**MUNICIPALIDAD DISTRITAL DE SONDORILLO**  
**ADJUDICACION SIMPLIFICADA N.º 014-2023-MDS/CS-PRIMERA CONVOCATORIA**

<b>OTROS FACTORES DE EVALUACIÓN</b>	<b>[Hasta 5] puntos<sup>18</sup></b>
<b>B Práctica:</b>	
<b>1</b> Certificación del sistema de gestión de la seguridad y salud en el trabajo	
<u>Acreditación:</u>	
Copia simple del certificado que acredita que se ha implementado un sistema de gestión de seguridad y salud en el trabajo acorde con la norma OHSAS 18001:2007 <sup>19</sup> o norma que la sustituya (ISO 45001:2018), o con la Norma Técnica Peruana equivalente (NTP-ISO 45001:2018), cuyo alcance o campo de aplicación considere [CONSIGNAR EL ALCANCE O CAMPO DE APLICACIÓN QUE SE REQUIERE CUBRA EL CERTIFICADO, EL CUAL DEBE ESTAR VINCULADO AL OBJETO DE CONTRATACIÓN] <sup>20 21</sup>	
El certificado debe haber sido emitido por un Organismo de Certificación acreditado para dicho sistema de gestión, ya sea ante el INACAL (antes INDECOPI) u otro organismo acreditador que cuente con reconocimiento internacional. <sup>22</sup>	
El referido certificado debe corresponder a la sede, filial u oficina a cargo de la prestación <sup>23</sup> , y estar vigente <sup>24</sup> a la fecha de presentación de ofertas.	
<b>B Práctica:</b>	
<b>2</b> Certificación del sistema de gestión de la responsabilidad social	
<u>Acreditación:</u>	
Copia simple del certificado que acredita que se ha implementado un sistema de gestión de la responsabilidad social acorde con el estándar SA 8000:2014 <sup>25</sup> .	
El certificado debe haber sido emitido por un Organismo de Certificación acreditado ante el “Social Accountability Accreditation Services” (SAAS).	
El referido certificado debe corresponder a la sede, filial u oficina a cargo de la prestación <sup>26</sup> , y estar vigente <sup>27</sup> a la fecha de presentación de ofertas.	

<sup>19</sup> En marzo de 2018 se aprobó la norma ISO 45001:2018 que reemplaza la norma OHSAS 18001:2007. Cabe precisar que el periodo de migración durará tres años, por lo que el certificado en OHSAS 18001 tendrá vigencia hasta marzo de 2021.

<sup>20</sup> Respecto de la definición del alcance o campo de aplicación del certificado, se podrían considerar certificados cuyos alcances involucren el objeto de contratación, tales como “ejecución o construcción de”: obras de edificación, obras civiles, obras viales o de infraestructura vial, obras de saneamiento, obras electromecánicas, obras energéticas, obras de suministro de energía, entre otros.

<sup>21</sup> El postor en su oferta podrá acompañar el certificado con documentación complementaria emitida por la misma Entidad certificadora para precisar el alcance de su certificación; la cual debe corresponder a la sede que efectuará la prestación.

<sup>22</sup> Sea firmante/signatario del Acuerdo de Reconocimiento Mutuo (MLA) del International Accreditation Forum-IAF (<http://www.iaf.nu>) o del InterAmerican Accreditation Cooperation-IAAC (<http://www.iaac.org.mx>) o del European co-operation for Accreditation-EA (<http://www.european-accreditation.org/>) o del Pacific Accreditation Cooperation-PAC (<http://www.apec-pac.org/>).

<sup>23</sup> En el certificado debe estar consignada la dirección exacta de la sede, filial u oficina a cargo de la prestación.

<sup>24</sup> Se refiere al periodo de vigencia que señala el certificado presentado.

<sup>25</sup> Entre las certificaciones voluntarias más difundidas mundialmente, referidas al desempeño social en aspectos de la responsabilidad social en los lugares de trabajo, se encuentra la correspondiente al estándar SA 8000, propuesto por la Social Accountability International (SAI). La certificación bajo este estándar refiere que una organización ha demostrado mediante una evaluación (Auditoría de Tercera Parte) que cumple con sus requisitos en los siguientes aspectos: Trabajo infantil, trabajo forzoso o bajo coacción, salud y seguridad, libertad de asociación y derecho a la negociación colectiva, discriminación, prácticas disciplinarias, horas de trabajo y remuneración.

<sup>26</sup> En el certificado debe estar consignada la dirección exacta de la sede, filial u oficina a cargo de la prestación.

<sup>27</sup> Se refiere al periodo de vigencia que señala el certificado presentado.

**MUNICIPALIDAD DISTRITAL DE SONDORILLO**  
**ADJUDICACION SIMPLIFICADA N.º 014-2023-MDS/CS-PRIMERA CONVOCATORIA**

OTROS FACTORES DE EVALUACIÓN	[Hasta 5] puntos <sup>48</sup>
<p><b>B Práctica:</b></p> <p>•  <b>3</b> Certificación del sistema de gestión ambiental.</p> <p><u>Acreditación:</u></p> <p>Copia simple del certificado que acredita que se ha implementado un sistema de gestión ambiental acorde con la norma ISO 14001:2015, o con la Norma Técnica Peruana equivalente (NTP-ISO 14001:2015), cuyo alcance o campo de aplicación considere [CONSIGNAR EL ALCANCE O CAMPO DE APLICACIÓN QUE SE REQUIERE CUBRA EL CERTIFICADO, EL CUAL DEBE ESTAR VINCULADO AL OBJETO DE CONTRATACIÓN]<sup>28 29</sup>.</p> <p>El certificado debe haber sido emitido por un Organismo de Certificación acreditado para dicho sistema de gestión, ya sea ante el INACAL (antes INDECOPI) u otro organismo acreditador que cuente con reconocimiento internacional<sup>30</sup>.</p> <p>El referido certificado debe corresponder a la sede, filial u oficina a cargo de la prestación<sup>31</sup>, y estar vigente<sup>32</sup> a la fecha de presentación de ofertas.</p>	
<p><b>B Práctica:</b></p> <p>•  <b>4</b> Responsabilidad hídrica</p> <p><u>Acreditación:</u></p> <p>Copia simple del Certificado Azul emitido por la Autoridad Nacional del Agua que lo reconoce como empresa hídricamente responsable del "Programa Huella Hídrica" (<a href="http://www.ana.gob.pe/certificado_azul">http://www.ana.gob.pe/certificado_azul</a>).</p>	
<p><b>B Práctica:</b></p> <p>•  <b>5</b> Certificación del sistema de gestión de la energía</p> <p><u>Acreditación:</u></p> <p>Copia simple del certificado que acredita que se ha implementado un SGE acorde con la norma ISO 50001:2011<sup>33</sup> o ISO 50001:2018, o con la Norma Técnica Peruana equivalente (NTP ISO 50001:2012), cuyo alcance o campo de aplicación considere [CONSIGNAR EL ALCANCE O CAMPO DE APLICACIÓN QUE SE REQUIERE CUBRA EL CERTIFICADO, EL CUAL DEBE ESTAR VINCULADO AL OBJETO DE</p>	

<sup>28</sup> Respecto de la definición del alcance o campo de aplicación del certificado, se podrían considerar certificados cuyos alcances involucren el objeto de contratación, tales como "ejecución o construcción de": obras de edificación, obras civiles, obras viales o de infraestructura vial, obras de saneamiento, obras electromecánicas, obras energéticas, obras de suministro de energía, entre otros.

<sup>29</sup> El postor en su oferta podrá acompañar el certificado con documentación complementaria emitida por la misma Entidad certificadora para precisar el alcance de su certificación; la cual debe corresponder a la sede que efectuará la prestación.

<sup>30</sup> Sea firmante/signatario del Acuerdo de Reconocimiento Mutuo (MLA) del International Accreditation Forum-IAF (<http://www.iaf.nu>) o del InterAmerican Accreditation Cooperation-IAAC (<http://www.iaac.org.mx>) o del European co-operation for Accreditation-EA (<http://www.european-accreditation.org/>) o del Pacific Accreditation Cooperation-PAC (<http://www.apec-pac.org/>).

<sup>31</sup> En el certificado debe estar consignada la dirección exacta de la sede, filial u oficina a cargo de la prestación.

<sup>32</sup> Se refiere al periodo de vigencia que señala el certificado presentado.

<sup>33</sup> En agosto de 2018 se aprobó la norma ISO 50001:2018 que reemplaza a la norma ISO 50001:2011. Cabe precisar que el periodo de migración durará tres años, por lo que el certificado en ISO 50001:2011 tendrá vigencia hasta agosto de 2021.

**MUNICIPALIDAD DISTRITAL DE SONDORILLO**  
**ADJUDICACION SIMPLIFICADA N.º 014-2023-MDS/CS-PRIMERA CONVOCATORIA**

OTROS FACTORES DE EVALUACIÓN	[Hasta 5] puntos <sup>18</sup>
<p><b>CONTRATACIÓN]</b><sup>34 35</sup>.</p> <p>El certificado debe haber sido emitido por un Organismo de Certificación acreditado para dicho sistema de gestión, ya sea ante el INACAL (antes INDECOPI) u otro organismo acreditador que cuente con reconocimiento internacional.<sup>36</sup></p> <p>El referido certificado debe corresponder a la sede, filial u oficina a cargo de la prestación<sup>37</sup>, y estar vigente<sup>38</sup> a la fecha de presentación de ofertas.</p>	
<p><b>D INTEGRIDAD EN LA CONTRATACIÓN PÚBLICA</b></p>	
<p><u>Evaluación:</u></p> <p>Se evaluará que el postor cuente con certificación del sistema de gestión antisoborno</p> <p><u>Acreditación:</u></p> <p>Copia simple del certificado que acredita que se ha implementado un sistema de gestión antisoborno acorde con la norma ISO 37001:2016 o con la Norma Técnica Peruana equivalente (NTP-ISO37001:2017).</p> <p>El certificado debe haber sido emitido por un Organismo de Certificación acreditado para dicho sistema de gestión, ya sea ante el INACAL (antes INDECOPI) u otro organismo acreditador que cuente con reconocimiento internacional.<sup>39</sup></p> <p>El referido certificado debe corresponder a la sede, filial u oficina a cargo de la prestación <sup>40</sup>, y estar vigente <sup>41</sup> a la fecha de presentación de ofertas.</p> <p>En caso que el postor se presente en consorcio, bastara que uno de ellos acredite que cuenta con la certificación para obtener el puntaje.</p>	<p style="text-align: center;"><b>(Máximo 2 puntos)</b></p> <p>Presenta Certificado ISO 37001 [2] puntos</p> <p>No presenta Certificado ISO 37001 <b>0 puntos</b></p>
<b>PUNTAJE TOTAL</b>	<b>100 puntos<sup>42</sup></b>

<sup>34</sup> Respecto de la definición del alcance o campo de aplicación del certificado, se podrían considerar certificados cuyos alcances involucren el objeto de contratación, tales como "ejecución o construcción de": obras de edificación, obras civiles, obras viales o de infraestructura vial, obras de saneamiento, obras electromecánicas, obras energéticas, obras de suministro de energía, entre otros.

<sup>35</sup> El postor en su oferta podrá acompañar el certificado con documentación complementaria emitida por la misma Entidad certificadora para precisar el alcance de su certificación; la cual debe corresponder a la sede que efectuará la prestación.

<sup>36</sup> Sea firmante/signatario del Acuerdo de Reconocimiento Mutuo (MLA) del International Accreditation Forum-IAF (<http://www.iaf.nu>) o del InterAmerican Accreditation Cooperation-IAAC (<http://www.iaac.org.mx>) o del European co-operation for Accreditation-EA (<http://www.european-accreditation.org/>) o del Pacific Accreditation Cooperation-PAC (<http://www.apec-pac.org/>).

<sup>37</sup> En el certificado debe estar consignada la dirección exacta de la sede, filial u oficina a cargo de la prestación.

<sup>38</sup> Se refiere al periodo de vigencia que señala el certificado presentado.

<sup>39</sup> Sea firmante/signatario del Acuerdo de Reconocimiento Mutuo (MLA) del International Accreditation Forum-IAF (<http://www.iaf.nu>) o del InterAmerican Accreditation Cooperation-IAAC (<http://www.iaac.org.mx>) o del European co-operation for Accreditation-EA (<http://www.european-accreditation.org/>) o del Pacific Accreditation Cooperation-PAC (<http://www.apec-pac.org/>).

<sup>40</sup> En el certificado debe estar consignada la dirección exacta de la sede, filial u oficina a cargo de la prestación.

<sup>41</sup> Se refiere al periodo de vigencia que señala el certificado presentado.

**Importante**

*Los factores de evaluación elaborados por el comité de selección deben ser objetivos y guardan vinculación, razonabilidad y proporcionalidad con el objeto de la contratación. Asimismo, estos no pueden calificar con puntaje el cumplimiento del Expediente Técnico ni los requisitos de calificación.*

<sup>21</sup> De **88 a 100 puntos**, en el caso de obras bajo la modalidad de ejecución llave en mano en las que se puede incluir adicionalmente el factor capacitación. De **83 a 100 puntos**, si adicionalmente, se incluyen los factores de sostenibilidad ambiental y social e integridad en la contratación pública (cuando el valor referencial supere el monto establecido por la Ley de Presupuesto del Sector Público para la Adjudicación Simplificada).

## CAPÍTULO V PROFORMA DEL CONTRATO

### Importante

- *Dependiendo del objeto del contrato, de resultar indispensable, puede incluirse cláusulas adicionales o la adecuación de las propuestas en el presente documento, las que en ningún caso pueden contemplar disposiciones contrarias a la normativa vigente ni a lo señalado en este capítulo.*

Conste por el presente documento, la contratación de la ejecución de la obra [CONSIGNAR LA DENOMINACIÓN DE LA CONVOCATORIA], que celebra de una parte [CONSIGNAR EL NOMBRE DE LA ENTIDAD], en adelante LA ENTIDAD, con RUC N° [.....], con domicilio legal en [.....], representada por [.....], identificado con DNI N° [.....], y de otra parte [.....], con RUC N° [.....], con domicilio legal en [.....], inscrita en la Ficha N° [.....] Asiento N° [.....] del Registro de Personas Jurídicas de la ciudad de [.....], debidamente representado por su Representante Legal, [.....], con DNI N° [.....], según poder inscrito en la Ficha N° [.....], Asiento N° [.....] del Registro de Personas Jurídicas de la ciudad de [.....], a quien en adelante se le denominará EL CONTRATISTA en los términos y condiciones siguientes:

### **CLÁUSULA PRIMERA: ANTECEDENTES**

Con fecha [.....], el órgano encargado de las contrataciones o comité de selección, según corresponda, adjudicó la buena pro de la **ADJUDICACIÓN SIMPLIFICADA N° [CONSIGNAR NOMENCLATURA DEL PROCEDIMIENTO DE SELECCIÓN]** para la contratación de la ejecución de la obra [CONSIGNAR LA DENOMINACIÓN DE LA CONVOCATORIA], a [INDICAR NOMBRE DEL GANADOR DE LA BUENA PRO], cuyos detalles e importe constan en los documentos integrantes del presente contrato.

### **CLÁUSULA SEGUNDA: OBJETO**

El presente contrato tiene por objeto [CONSIGNAR EL OBJETO DE LA CONTRATACIÓN].

### **CLÁUSULA TERCERA: MONTO CONTRACTUAL**

El monto total del presente contrato asciende a [CONSIGNAR MONEDA Y MONTO], que incluye todos los impuestos de Ley.

Este monto comprende el costo de la ejecución de la obra, todos los tributos, seguros, transporte, inspecciones, pruebas y, de ser el caso, los costos laborales conforme a la legislación vigente, así como cualquier otro concepto que pueda tener incidencia sobre la ejecución de la prestación materia del presente contrato.

### **CLÁUSULA CUARTA: DEL PAGO<sup>22</sup>**

LA ENTIDAD se obliga a pagar la contraprestación a EL CONTRATISTA en [INDICAR MONEDA], en periodos de valorización [CONSIGNAR MENSUALES U OTRO TIPO DE PERIODO], conforme a lo previsto en la sección específica de las bases. Asimismo, LA ENTIDAD o EL CONTRATISTA, según corresponda, se obligan a pagar el monto correspondiente al saldo de la liquidación del contrato de obra, en el plazo de [CONSIGNAR PLAZO EN DÍAS] días calendario, computados desde el día siguiente del consentimiento de la liquidación.

En caso de retraso en el pago de las valorizaciones, por razones imputables a LA ENTIDAD, EL CONTRATISTA tiene derecho al reconocimiento de los intereses legales efectivos, de conformidad con el artículo 39 de la Ley de Contrataciones del Estado y los artículos 1244, 1245 y 1246 del Código Civil. Para tal efecto, se formulará una valorización de intereses y el pago se efectuará en las valorizaciones siguientes.

### **CLÁUSULA QUINTA: DEL PLAZO DE LA EJECUCIÓN DE LA PRESTACIÓN**

El plazo de ejecución del presente contrato es de [.....] días calendario, el mismo que se computa desde el día siguiente de cumplidas las condiciones previstas en el artículo 176 del Reglamento.

### **CLÁUSULA SEXTA: PARTES INTEGRANTES DEL CONTRATO**

<sup>22</sup> En cada caso concreto, dependiendo de la naturaleza del contrato, podrá adicionarse la información que resulte pertinente a efectos de generar el pago.

El presente contrato está conformado por las bases integradas, la oferta ganadora, así como los documentos derivados del procedimiento de selección que establezcan obligaciones para las partes.

#### **CLÁUSULA SÉTIMA: GARANTÍAS**

EL CONTRATISTA entregó al perfeccionamiento del contrato la respectiva garantía incondicional, solidaria, irrevocable, y de realización automática en el país al solo requerimiento, a favor de LA ENTIDAD, por los conceptos, montos y vigencias siguientes:

- De fiel cumplimiento del contrato: [CONSIGNAR EL MONTO], a través de la [INDICAR EL TIPO DE GARANTÍA PRESENTADA] N° [INDICAR NÚMERO DEL DOCUMENTO] emitida por [SEÑALAR EMPRESA QUE LA EMITE]. Monto que es equivalente al diez por ciento (10%) del monto del contrato original, la misma que debe mantenerse vigente hasta el consentimiento de la liquidación final.

##### **Importante**

*Al amparo de lo dispuesto en el numeral 149.4 del artículo 149 del Reglamento de la Ley de Contrataciones del Estado, en el caso de contratos de ejecución de obras que se sujeten a las condiciones establecidas en dicho artículo, si el postor ganador de la buena pro solicita la retención del diez por ciento (10%) del monto del contrato original como garantía de fiel cumplimiento de contrato, debe consignarse lo siguiente:*

- *“De fiel cumplimiento del contrato: [CONSIGNAR EL MONTO], a través de la retención que debe efectuar LA ENTIDAD, durante la primera mitad del número total de pagos a realizarse, de forma prorrateada, con cargo a ser devuelto a la finalización del mismo.”*

#### **CLÁUSULA OCTAVA: EJECUCIÓN DE GARANTÍAS POR FALTA DE RENOVACIÓN**

LA ENTIDAD puede solicitar la ejecución de las garantías cuando EL CONTRATISTA no las hubiere renovado antes de la fecha de su vencimiento, conforme a lo dispuesto en el literal a) del numeral 155.1 del artículo 155 del Reglamento de la Ley de Contrataciones del Estado.

#### **CLÁUSULA NOVENA: ADELANTO DIRECTO**

*“LA ENTIDAD otorgará 01 adelanto directo por el 10% del monto del contrato original.*

*EL CONTRATISTA debe solicitar formalmente el ADELANTO DIRECTO dentro de los ocho (8) días siguientes a la suscripción del contrato, adjuntando a su solicitud la garantía por adelantos mediante CARTA FIANZA Y/O PÓLIZA DE CAUCIÓN y el comprobante de pago correspondiente. LA ENTIDAD debe entregar el monto solicitado dentro de los siete (7) días siguientes a la presentación de la solicitud de EL CONTRATISTA.*

*Vencido el plazo para solicitar el adelanto no procederá la solicitud.*

#### **CLÁUSULA DÉCIMA: ADELANTO PARA MATERIALES O INSUMOS**

*“La Entidad otorgará adelantos para materiales o insumos por el 20% del monto del contrato original, conforme al calendario de adquisición de materiales o insumos presentado por el contratista.*

*La entrega de los adelantos se realizará en un plazo de quince (15) días calendario previos a la fecha prevista en el calendario de adquisición de materiales o insumos para cada adquisición, con la finalidad que EL CONTRATISTA pueda disponer de los materiales o insumos en la oportunidad prevista en el calendario de avance de obra valorizado. Para tal efecto, EL CONTRATISTA debe solicitar la entrega del adelanto en un plazo de ocho (8) días calendario anteriores al inicio del plazo antes mencionado, adjuntando a su solicitud la garantía por adelantos<sup>23</sup> mediante carta fianza o póliza de caución y el comprobante de pago respectivo”.*

#### **CLÁUSULA UNDÉCIMA: CONFORMIDAD DE LA OBRA**

La conformidad de la obra será dada con la suscripción del Acta de Recepción de Obra.

#### **CLÁUSULA DUODÉCIMA: DECLARACIÓN JURADA DEL CONTRATISTA**

EL CONTRATISTA declara bajo juramento que se compromete a cumplir las obligaciones derivadas del presente contrato, bajo sanción de quedar inhabilitado para contratar con el Estado en caso de incumplimiento.

<sup>23</sup> De conformidad con el artículo 153 del Reglamento, esta garantía debe ser emitida por idéntico monto y un plazo mínimo de vigencia de tres (3) meses, renovable por un plazo idéntico hasta la amortización total del adelanto otorgado. Cuando el plazo de ejecución contractual sea menor a tres (3) meses, las garantías pueden ser emitidas con una vigencia menor, siempre que cubra la fecha prevista para la amortización total del adelanto otorgado.

**MUNICIPALIDAD DISTRITAL DE SONDRILLO**  
**ADJUDICACION SIMPLIFICADA N° 014-2023-MDS/CS-PRIMERA CONVOCATORIA**

**CLÁUSULA DÉCIMA TERCERA: ASIGNACIÓN DE RIESGOS DEL CONTRATO DE OBRA**

Anexo N° 03					
Formato para asignar los riesgos					
1. NÚMERO Y FECHA DEL DOCUMENTO	Número-CODIGO UNICO	2450585	2. DATOS GENERALES DEL PROYECTO	Nombre del Proyecto	"MEJORAMIENTO DEL SERVICIO DE AGUA POTABLE E INSTALACION DE UNIDADES BÁSICAS DE SANEAMIENTO EN EL CASERIO DE CASCAPAMPA DEL DISTRITO DE SONDRILLO – PROVINCIA DE HUANCABAMBA – DEPARTAMENTO DE PIURA"
	Fecha	2020		Ubicación Geográfica	
					DISTRITO DE SONDRILLO - HUANCABAMBA – PIURA

3.INFORMACIÓN DEL RIESGO			4 PLAN DE RESPUESTA A LOS RIESGOS						
			4.1 ESTRATEGIA SELECCIONADA				4.2 ACCIONES A REALIZAR EN EL MARCO DEL PLAN	4.3 RIESGO ASIGNADO A	
3.1 CÓDIGO DE RIESGO	3.2 DESCRIPCIÓN DEL RIESGO	3.3 PRIORIDAD DEL RIESGO	Mitigar el riesgo	Evitar el riesgo	Aceptar el riesgo	Transferir el riesgo			Entidad
1.01	Riesgo de errores o deficiencias de diseño que repercutan en el costo o la calidad de la infraestructura, nivel de servicio y/o puedan provocar retrasos en la ejecución de la obra.	Alta Prioridad				X	En Deficiencias del Estudio -Expediente Técnico, se transfiere la problemática al Consultor que elaboró el Estudio, quien es responsable de las deficiencias del mismo.	ENTIDAD	
1.01	Una deficiencia del expediente técnico puede presentarse cuando los documentos que lo componen no cumplen con definir adecuadamente las características, alcance y la forma de ejecución de la obra, así como tampoco describen adecuadamente las condiciones del terreno.	Alta Prioridad				X	EL CONTRATISTA: Es importante señalar que los pobladores puedan presentar consultas, y observaciones a las bases, durante el proceso de selección con anterioridad a la presentación de sus ofertas, pues, una vez integradas las mismas, constituirán las reglas definitivas del proceso y elaboración al alcance de las futuras obligaciones contractuales las mismas que no podrán generar adicionales de obra.		CONTRATISTA DE OBRA
2.01	Cambios en las canteras de materiales autorizadas (Canteras de agregados), durante la ejecución de la obra.	Prioridad Moderada		X			Los cambios de los Bancos de materiales aprobados por la ENTIDAD, y que cumplen con las Especificaciones Técnicas solo pueden realizarse con la aprobación de la ENTIDAD.		CONTRATISTA DE OBRA
2.02	Cambios de especificaciones de materiales de construcción por falta del mismo en el mercado (suspensión o retiro o falta de fabricación), que afecten la ejecución de obras en el proyecto.	Baja Prioridad			X		Los cambios de especificaciones técnicas de materiales aprobados por la ENTIDAD, solo pueden realizarse con la aprobación de la ENTIDAD.		CONTRATISTA DE OBRA
2.03	Deterioro de los materiales de construcción por deficiencias en su acopio.	Baja Prioridad		X			El Contratista de Obra debe prever las mejores condiciones de compra, traslado, almacenaje y movilización interna de los materiales; caso contrario es responsable de reemplazar el material como nuevo a solicitud de SUPERVISOR Y ENTIDAD		CONTRATISTA DE OBRA
2.04	Mediciones erróneas de las cantidades de obra (metrados) ejecutadas por el CONTRATISTA DE OBRA.	Prioridad Moderada	X				Las mediciones deben realizarse conforme a las partidas consignadas en el Valor Referencial y la Especificación de Metrados y Formas de pago. Los metrados estarán bajo control del Supervisor. No se permite ejecutar cantidades de obras no autorizadas por la ENTIDAD, es de responsabilidad del CONTRATISTA		CONTRATISTA DE OBRA
2.05	El CONTRATISTA DE OBRA emplea personal, sin que cumpla requisitos de acuerdo a las Bases del Contrato	Prioridad Moderada		X			Es obligatorio que el contratista emplee al personal indicado en su Propuesta Técnica; caso contrario, se aplicarán las penalidades establecidas en las bases. La ley y el Reglamento de contratación. En el RLCE existen los plazos y requisitos a cumplir para los cambios de profesionales. El contratista y supervisor son los responsables de este incumplimiento, para lo cual se solicitará el cambio de residente y supervisor de obra		CONTRATISTA DE OBRA
2.06	Permitir que el CONTRATISTA de Obra ejecute los trabajos sin un Ingeniero Residente, debidamente colegiado	Alta Prioridad		X			Es obligatorio que el contratista emplee al personal indicado en su Propuesta Técnica; caso contrario, se aplicarán las penalidades establecidas en las bases. La ley y el Reglamento de contratación		CONTRATISTA DE OBRA

Anexo N° 03									
Formato para asignar los riesgos									
2.07	Escasez de agua potable para la población y agua para la construcción durante la ejecución de la Obra.	Alta Prioridad	X				El contratista de obra debe prever las acciones de mantenimiento y costos para mantener el Servicio de agua potable para la población y agua para la construcción. La supervisión debe coordinar con el contratista de acuerdo al cronograma de obra los plazos de interferencia informados a la entidad para el abastecimiento del agua potable. La penalización de actividades es de entera responsabilidad del Contratista, a pesar que la ENTIDAD es responsable del abastecimiento general de agua potable a toda la población		CONTRATISTA DE OBRA
2.08	Ampliaciones de Plazos en la ejecución de la Obra	Alta Prioridad	X				El Contratista de Obra debe prever el cumplimiento del cronograma Gantt y Cronograma valorizado, buscando la mejor solución técnica. La supervisión debe cumplir con la fiscalización de los plazos de ejecución de la obra. Las solicitudes de ampliaciones de plazo deben ser presentadas de acuerdo a los requisitos establecidos en RLCE.	ENTIDAD	CONTRATISTA DE OBRA
2.09	Problemática con la población que eventualmente estén impidiendo que LA MUNICIPALIDAD DISTRITAL DE PAIMAS incremente la oferta de los servicios de saneamiento adecuadamente	Alta Prioridad	X				EL CONTRATISTA deberá identificar las dificultades, desde el inicio de la obra a través de su equipo de gestión social estableciendo las condiciones sociales adecuadas que permitan la ejecución de las obras dentro de los plazos contractuales.		CONTRATISTA DE OBRA
3.01	No aceptación de la negociación por parte del propietario del terreno (predio).	Prioridad Moderada	X				El Contratista deberá informar a la Supervisión y a la Entidad, el procedimiento a plantear y realizar las coordinaciones, con el Coordinador de Obra para hacer participe al Equipo de Saneamiento Físico Legal y solucionar la problemática en equipo.	ENTIDAD	CONTRATISTA DE OBRA
3.02	Demora en establecer la titularidad del predio.	Baja Prioridad	X				La ENTIDAD cuenta con el saneamiento físico legal de todos los terrenos donde se ejecute la obra.	ENTIDAD	
4.01	Diferencias encontradas entre las condiciones del medio (campo) respecto a lo previsto en el Estudio de Mecánica de Suelos del Expediente Técnico.	Alta Prioridad		X			En deficiencias del Estudio -Expediente Técnico, se transfiere la problemática al Consultor que elaboró el Estudio, quien es responsable de las deficiencias del mismo.	ENTIDAD	
4.02	Cambios en las canteras de materiales autorizadas (Canteras de agregados), durante la ejecución de la obra.	Prioridad Moderada	X				LA ENTIDAD deberá desarrollar el análisis respectivo, referidas al sentido y alcance de la normativa para su cumplimiento.		ENTIDAD
5.01	Modificaciones de la ubicación y/o trazos de las obras a ejecutar según el Expediente Técnico por parte del CONTRATISTA DE OBRA, sin la autorización de la ENTIDAD	Prioridad Moderada	X				Los cambios al diseño y ejecución de obras no autorizadas por la ENTIDAD, es de responsabilidad del Contratista; por lo cual se sanciona al Contratista y éste debe reemplazar lo previsto en el Contrato.		CONTRATISTA DE OBRA
5.02	No coordinar las etapas de los trabajos del CONTRATISTA DE OBRA en las interferencias con otras obras, que eventualmente se ejecuten en el sitio de las obras.	Prioridad Moderada	X				Es obligación del Contratista realizar las coordinaciones por interferencias con otras obras que eventualmente de vienen ejecutando con otros Contratistas e instituciones		CONTRATISTA DE OBRA
6.01	No obtener las aprobaciones del Plan de Monitoreo Ambiental, en los tiempos requeridos para la obra, por parte del CONTRATISTA DE OBRA.	Prioridad Moderada			X		Responsabilidad del Contratista de Obra. El no cumplimiento de esta actividad conlleva a multas que serán de responsabilidad del Contratista de Obra.		CONTRATISTA DE OBRA
6.02	Cambios en los depósitos de material excedente o desmontes provenientes de la obra (Escombreras o Centros Autorizados para el depósito de material de construcción no peligroso o peligroso)	Baja Prioridad	X				Responsabilidad del Contratista de Obra de eliminar el material excedente en Depósitos y Centros Autorizados. El no cumplimiento de esta norma conlleva a multas que serán de responsabilidad del Contratista de Obra.		CONTRATISTA DE OBRA
7.01	Hallazgos de restos arqueológicos, durante la ejecución de la obra, que generen la interrupción del normal desarrollo de las obras.	Alta Prioridad	X				LA ENTIDAD Y EL CONTRATISTA deberán desarrollar análisis respectivo, referidas al sentido y alcance de la normativa para su cumplimiento.		CONTRATISTA DE OBRA

Anexo N° 03									
Formato para asignar los riesgos									
7.02	Obtención de permisos arqueológicos (CIRA), para la ejecución de la obra	Prioridad Moderada		X	El Contratista deberá iniciar todo el procedimiento antes del inicio de obra, informando al Supervisor y a la Entidad. Responsabilidad del Contratista de Obra. El no cumplimiento de esta actividad conlleva a multas que serán de responsabilidad del Contratista de Obra			CONTRATISTA DE OBRA	
8.01	Obtención de Permisos y/o autorizaciones de Instituciones del Gobierno y/o municipales para ejecución de la obra	Prioridad Moderada		X	Responsabilidad del Contratista de Obra. El no cumplimiento de esta actividad conlleva a multas que serán de responsabilidad del Contratista de Obra	ENTIDAD		CONTRATISTA DE OBRA	
8.02	Obtención de Permisos y/o autorizaciones de instituciones privadas, para la ejecución de la obra.	Prioridad Moderada		X	Responsabilidad del Contratista de Obra. El no cumplimiento de esta actividad conlleva a multas que serán de responsabilidad del Contratista de Obra			CONTRATISTA DE OBRA	
9.01	Terremotos, deslizamientos exortantes, incendios provocados, ocurrencia de lluvias y/o demás fuerzas de la naturaleza, etc.	Alta Prioridad	X		El contratista puede solicitar la ampliación del plazo pactado por atrasos y paralizaciones ajenas a su voluntad debidamente comprobados y que modifiquen la ruta crítica del cronograma de ejecución de la obra vigente.	ENTIDAD		CONTRATISTA DE OBRA	
9.02	Interferencia de redes u obras existentes no identificadas (no catastradas), que impiden la ejecución de las obras contratadas.	Alta Prioridad	X		Las interferencias con las redes, eléctricas y de telefonía de los concesionarios son parte del proyecto. Si los costos por solución de interferencias no han sido incluidos en el expediente técnico, la Entidad asumirá el costo de las	ENTIDAD		CONTRATISTA DE OBRA	
10.01	Por cambios de normatividad durante la ejecución de la obra.	Prioridad Moderada	X		LA ENTIDAD Y CONTRATISTA deberán desarrollar el análisis respectivo, referidos al sentido y alcance de la normativa para su cumplimiento.	ENTIDAD		CONTRATISTA DE OBRA	
10.02	Abandono de la obra por parte del CONTRATISTA DE OBRA durante la ejecución del contrato.	Alta Prioridad	X		LA ENTIDAD debe evaluar la solicitud de la resolución del contrato, ejecutar las cartas fianzas de fiel cumplimiento, adelanto directo y si es procedente la del adelanto de materiales. Actuando acorde al RLCE. CONTRATISTA DE OBRA			CONTRATISTA DE OBRA	
10.03	Abandono del contrato por parte del SUPERVISOR durante la ejecución del contrato.	Alta Prioridad	X		LA ENTIDAD debe evaluar la solicitud de la resolución del contrato, ejecutar las cartas fianzas. Actuando acorde al RLCE.	ENTIDAD			
10.04	Suspensiones del contrato de obra, por causas imputables al CONTRATISTA DE OBRA.	Alta Prioridad	X		LA ENTIDAD debe evaluar, estudiar y verificar las causas, debiendo actuar de acuerdo a Ley, Reglamento de Contrataciones y Directivas aplicables al contrato. CONTRATISTA DE OBRA			CONTRATISTA DE OBRA	
11.01	No firma del contrato por parte del POSTOR ganador de la Buena Pro que se hará cargo de la ejecución de la Obra - CONTRATISTA DE OBRA	Alta Prioridad	X		Responsabilidad del POSTOR ganador, siendo posible desanción.	ENTIDAD		CONTRATISTA DE OBRA	
11.02	Demora en la iniciación del Contrato de Obra, por falta de SUPERVISOR DE LA OBRA.	Alta Prioridad	X		La Entidad puede acordar con el contratista diferir la fecha de inicio del plazo de ejecución de la obra. No resulta aplicable el resarcimiento de daños y perjuicios, y se suspende el trámite de la solicitud y entrega del adelanto directo. Art. 152 del RLCE.	ENTIDAD		CONTRATISTA DE OBRA	
11.03	Demora en la iniciación del Contrato de Obra, por falta de SUPERVISOR DE LA OBRA.	Alta Prioridad	X		EL CONTRATISTA, deberá cumplir con el inicio del plazo contractual de obra, cumpliendo con el calendario de avance de obra valorizado. De lo contrario la ENTIDAD tomara las acciones definidas en el RLCE.			CONTRATISTA DE OBRA	

Anexo N° 03									
Formato para asignar los riesgos									
12.01	Fluctuación en índices unificados de la construcción, por parte del CONTRATISTA	Prioridad Moderada	X		Responsabilidad del CONTRATISTA. La aplicación de fórmulas de reajuste en la ejecución del contrato de obra tiene por objeto permitir al contratista actualizar el valor de los elementos que intervienen en la ejecución de una obra, conforme a la variación del Índice de Precios al Consumidor que establece el Instituto Nacional de Estadística e Informática - INEI. La aplicación de las fórmulas			CONTRATISTA DE OBRA	
12.02	Insolvencia del CONTRATISTA DE LA OBRA	Alta Prioridad	X		Responsabilidad del contratista de obra. Resolución de contrato y ejecución de las garantías			CONTRATISTA DE OBRA	
12.03	Insolvencia del CONTRATISTA DE LA OBRA	Alta Prioridad	X		Responsabilidad del SUPERVISOR DE OBRA, siendo posible de sanción. Resolución de contrato y ejecución de las garantías, acorde al RLCE. A			CONTRATISTA DE OBRA	
12.04	Falta de financiamiento por parte de la ENTIDAD para ejecutar la obra.	Prioridad Moderada	X		Responsabilidad de la ENTIDAD, y solicitud de resolución de contrato por parte del CONTRATISTA y el pago por daños y perjuicios, conforme a lo indicado en el RLC	ENTIDAD			
12.05	Posible desequilibrio financiero del contrato de obra por movilización y empleo de maquinarias y Equipos de trabajo para atención de emergencias menores que requieren ser atendidas por contrato.	Prioridad Moderada	X		EL CONTRATISTA asume el riesgo que forma parte del objetivo del cumplimiento del contrato, en tal sentido la ENTIDAD aplicara lo establecido en el RLCE.			CONTRATISTA DE OBRA	

ING.  
CIP:

ING.  
DIVISION DE OBRAS

Anexo N° 01									
Formato para identificar, analizar y dar respuesta a riesgos									
1	NÚMERO Y FECHA DEL DOCUMENTO		CODIGO UNICO		2450585				
			Fecha		2020				
2	DATOS GENERALES DEL PROYECTO		Nombre del Proyecto		"MEJORAMIENTO DEL SERVICIO DE AGUA POTABLE E INSTALACION DE UNIDADES BASICAS DE SANEAMIENTO EN EL CASERIO DE CASCAPAMPA DEL DISTRITO DE SONDORILLO – PROVINCIA DE HUANCABAMBA – DEPARTAMENTO DE PIURA"				
			Ubicación Geográfica		DISTRITO DE SONDORILLO-HUANCABAMBA – PIURA				
3	IDENTIFICACION DE RIESGOS								
	3.1	CÓDIGO DE RIESGO			1.01				
	3.2	DESCRIPCIÓN DEL RIESGO			Riesgo de errores o deficiencias de diseño que repercutan en el costo o la calidad de la infraestructura, nivel de servicio y/o puedan provocar retrasos en la ejecución de la obra.				
	3.3	CAUSA(S) GENERADORA(S)			Causa	Riesgo que asume la ENTIDAD, quien tuvo a cargo la aprobación del Estudio - Expediente Técnico del Proyecto, elaborado por un CONSULTOR responsable de la elaboración del Estudio.			
4	ANÁLISIS CUALITATIVO DE RIESGOS								
	4.1	PROBABILIDAD DE OCURRENCIA				4.2	IMPACTO EN LA EJECUCIÓN DE LA OBRA		
		Muy baja	0.10			Muy bajo	0.05		
		Baja	0.30	0.3		Bajo	0.10		
		Moderada	0.50			Moderado	0.20		
		Alta	0.70			Alto	0.40		
		Muy alta	0.90			Muy alto	0.80		0.8
		Baja		0.300		Muy alto			0.800
	4.3	PRIORIZACIÓN DEL RIESGO							
		Puntuación del Riesgo =Probabilidad x Impacto		0.240	Prioridad del Riesgo	Alta Prioridad			
5	RESPUESTA A LOS RIESGOS								
	5.1	ESTRATEGIA		Mitigar Riesgo		Evitar Riesgo			
				Aceptar Riesgo		Transferir Riesgo	X		
	5.2	DISPARADOR DE RIESGO		Deficiencias del Estudio del Proyecto - Expediente Técnico, elaborados por el CONSULTOR DEL ESTUDIO.					
	5.3	ACCIONES PARA DAR RESPUESTA AL RIESGO		En Deficiencias del Estudio -Expediente Técnico, se transfiere la problemática al Consultor que elaboró el Estudio, quien es responsable de las deficiencias del mismo.					

ING.  
CIP:

ING.  
DIVISION DE OBRAS

Anexo N° 01							
Formato para identificar, analizar y dar respuesta a riesgos							
1	NÚMERO Y FECHA DEL DOCUMENTO	CODIGO UNICO	2450585				
		Fecha	2020				
2	DATOS GENERALES DEL PROYECTO	Nombre del Proyecto	"MEJORAMIENTO DEL SERVICIO DE AGUA POTABLE E INSTALACION DE UNIDADES BASICAS DE SANEAMIENTO EN EL CASERIO DE CASCAPAMPA DEL DISTRITO DE SONDORILLO – PROVINCIA DE HUANCABAMBA – DEPARTAMENTO DE PIURA"				
		Ubicación Geográfica	DISTRITO DE SONDORILLO - HUANCABAMBA – PIURA				
3 IDENTIFICACION DE RIESGOS							
3.1	CÓDIGO DE RIESGO	1.02					
3.2	DESCRIPCIÓN DEL RIESGO	Una deficiencia del expediente técnico puede presentarse cuando los documentos que lo componen no cumplen con definir adecuadamente las características, alcance y la forma de					
3.3	CAUSA(S) GENERADORA(S)	Causa	La falta de información no podría originar la aprobación de una prestación adicional de obra pues, como lo indica supropia definición, una prestación adicional de obra es "Aquella no considerada en el expediente técnico, ni en el contrato original". En consecuencia los documentos que conforman el expediente técnico de obra deben interpretarse en conjunto y que los postores al momento de realizar sus ofertas deben considerar, además de las partidas contenidas en las Bases, las condiciones señaladas en los planos y especificaciones técnicas.				
4 ANÁLISIS CUALITATIVO DE RIESGOS							
4.1	PROBABILIDAD DE OCURRENCIA			4.2	IMPACTO EN LA EJECUCIÓN DE LA OBRA		
	Muy baja	0.10			Muy baja	0.05	
	Baja	0.30	0.3		Baja	0.10	
	Moderada	0.50			Moderada	0.20	
	Alta	0.70			Alta	0.40	
	Muy alta	0.90			Muy alta	0.80	0.8
	Baja	0.300			Muy alto	0.800	
4.3	PRIORIZACIÓN DEL RIESGO						
	Puntuación del Riesgo = Probabilidad x Impacto	0.240	Prioridad del Riesgo	Alta Prioridad			
5 RESPUESTA A LOS RIESGOS							
5.1	ESTRATEGIA	Mitigar Riesgo		Evitar Riesgo			
		Aceptar Riesgo		Transferir Riesgo	X		
5.2	DISPARADOR DE RIESGO	Deficiencias del Estudio del Proyecto - Expediente Técnico, elaborados por el CONSULTOR DEL ESTUDIO.					
5.3	ACCIONES PARA DAR RESPUESTA AL RIESGO	EL CONTRATISTA: Es importante señalar que los postores pueden presentar consultas y observaciones a las Bases, durante el proceso de selección con anterioridad a la presentación de sus ofertas, pues, una vez integradas las mismas, constituirán las reglas definitivas del proceso y establecerán el alcance de las futuras obligaciones contractuales. Las mismas que no podrían generar adicionales de obra.					

ING.  
CIP:

ING.  
DIVISION DE OBRAS

Anexo N° 01					
Formato para identificar, analizar y dar respuesta a riesgos					
1	NÚMERO Y FECHA DEL DOCUMENTO	CODIGO UNICO		2450585	
		Fecha		2020	
2	DATOS GENERALES DEL PROYECTO	Nombre del Proyecto		"MEJORAMIENTO DEL SERVICIO DE AGUA POTABLE E INSTALACION DE UNIDADES BASICAS DE SANEAMIENTO EN EL CASERIO DE CASCAPAMPA DEL DISTRITO DE SONDORILLO – PROVINCIA DE HUANCABAMBA – DEPARTAMENTO DE PIURA"	
		Ubicación Geográfica		DISTRITO DE SONDORILLO - HUANCABAMBA – PIURA	
3	IDENTIFICACIÓN DE RIESGOS				
	3.1	CÓDIGO DE RIESGO		1.02	
	3.2	DESCRIPCIÓN DEL RIESGO		Una deficiencia del expediente técnico puede presentarse cuando los documentos que lo componen no cumplen con definir adecuadamente las características, alcance y la forma de	
	3.3	CAUSA(S) GENERADORA(S)		Causa	La falta de información no podría originar la aprobación de una prestación adicional de obra pues, como lo indica supropia definición, una prestación adicional de obra es "Aquella no considerada en el expediente técnico, ni en el contrato original". En consecuencia los documentos que conforman el expediente técnico de obra deben interpretarse en conjunto y que los postores al momento de realizar sus ofertas deben considerar, además de las partidas contenidas en las Bases, las condiciones señaladas en los planos y especificaciones técnicas.
4	ANÁLISIS CUALITATIVO DE RIESGOS				
	4.1	PROBABILIDAD DE OCURRENCIA		4.2	IMPACTO EN LA EJECUCIÓN DE LA OBRA
		Muy baja	0.10		Muy baja
		Baja	0.30	0.3	Baja
		Moderada	0.50		Moderada
		Alta	0.70		Alta
		Muy alta	0.90		Muy alta
		Baja	0.300		Muy alto
	4.3	PRIORIZACIÓN DEL RIESGO			
		Puntuación del Riesgo =Probabilidad x Impacto	0.240	Prioridad del Riesgo	Alta Prioridad
5	RESPUESTA A LOS RIESGOS				
	5.1	ESTRATEGIA		Mitigar Riesgo	Evitar Riesgo
				Aceptar Riesgo	Transferir Riesgo
	5.2	DISPARADOR DE RIESGO		Deficiencias del Estudio del Proyecto - Expediente Técnico, elaborados por el CONSULTOR DEL ESTUDIO.	
	5.3	ACCIONES PARA DAR RESPUESTA AL RIESGO		EL CONTRATISTA: Es importante señalar que los postores pueden presentar consultas y observaciones a las Bases, durante el proceso de selección con anterioridad a la presentación de sus ofertas, pues, una vez integradas las mismas, constituirán las reglas definitivas del proceso y establecerán el alcance de las futuras obligaciones contractuales. Las mismas que no podrían generar adicionales de obra.	

ING.  
CIP:

ING.  
DIVISION DE OBRAS

Anexo N° 01									
Formato para identificar, analizar y dar respuesta a riesgos									
1	NÚMERO Y FECHA DEL DOCUMENTO		CODIGO UNICO		2450585				
			Fecha		2020				
2	DATOS GENERALES DEL PROYECTO		Nombre del Proyecto		"MEJORAMIENTO DEL SERVICIO DE AGUA POTABLE E INSTALACION DE UNIDADES BASICAS DE SANEAMIENTO EN EL CASERIO DE CASCAPAMPA DEL DISTRITO DE SONDORILLO – PROVINCIA DE HUANCABAMBA – DEPARTAMENTO DE PIURA"				
			Ubicación Geográfica		DISTRITO DE SONNDORILLO - HUANCABAMBA – PIURA				
3	IDENTIFICACIÓN DE RIESGOS								
	3.1	CÓDIGO DE RIESGO			2.01				
	3.2	DESCRIPCIÓN DEL RIESGO			Cambios en las canteras de materiales autorizadas (Canteras de agregados), durante la ejecución de la obra.				
	3.3	CAUSA(S) GENERADORA(S)			Causa	Hace referencia al riesgo AMBIENTAL. Riesgo que asume el CONTRATISTA DE OBRA, dado que le corresponde ceñirse a las fuentes inicialmente establecidas y aprobadas por la ENTIDAD.			
4	ANÁLISIS CUALITATIVO DE RIESGOS								
	4.1	PROBABILIDAD DE OCURRENCIA				4.2	IMPACTO EN LA EJECUCIÓN DE LA OBRA		
		Muy baja	0.10			Muy baja	0.05		
		Baja	0.30	0.3		Baja	0.10		
		Moderada	0.50			Moderado	0.20		
		Alta	0.70			Alto	0.40		
		Muy alta	0.90			Muy alto	0.80	0.8	
		Baja		0.300		Muy alto		0.800	
	4.3	PRIORIZACIÓN DEL RIESGO							
		Puntuación del Riesgo =Probabilidad x Impacto		0.240	Prioridad del Riesgo	Alta Prioridad			
5	RESPUESTA A LOS RIESGOS								
	5.1	ESTRATEGIA		Mitigar Riesgo		Evitar Riesgo			
				Aceptar Riesgo		Transferir Riesgo	X		
	5.2	DISPARADOR DE RIESGO		Modificaciones en obra de Especificaciones Técnicas de materiales y/o equipos y/o procesos constructivos					
	5.3	ACCIONES PARADAR RESPUESTA AL RIESGO		Los cambios de los bancos de materiales aprobadas por la ENTIDAD, y que cumplen con las Especificaciones Técnicas solo pueden realizarse con la aprobación de la ENTIDAD.					

ING.  
CIP:

ING.  
DIVISION DE OBRAS

Anexo N° 01					
Formato para identificar, analizar y dar respuesta a riesgos					
1	NÚMERO Y FECHA DEL DOCUMENTO	CODIGO UNICO	2450585		
		Fecha	2020		
2	DATOS GENERALES DEL PROYECTO	Nombre del Proyecto	"MEJORAMIENTO DEL SERVICIO DE AGUA POTABLE E INSTALACION DE UNIDADES BASICAS DE SANEAMIENTO EN EL CASERIO DE CASCAPAMPA DEL DISTRITO DE SONDORILLO – PROVINCIA DE HUANCABAMBA – DEPARTAMENTO DE PIURA"		
		Ubicación Geográfica	DISTRITO DE SONDORILLO - HUANCABAMBA – PIURA		
3 IDENTIFICACION DE RIESGOS					
3.1	CÓDIGO DE RIESGO	2.02			
3.2	DESCRIPCIÓN DEL RIESGO	Cambios de especificaciones de materiales de construcción por falta del mismo Mercado (suspensión o retiro o falta de Fabricación), que afecten la ejecución de obras en el proyecto.			
3.3	CAUSA(S) GENERADORA(S)	Causa	Riesgo que asume el CONTRATISTA DE OBRA y la ENTIDAD, por un agente externo, debiéndose estudiar el cambio de la especificación o del material.		
4 ANÁLISIS CUALITATIVO DE RIESGOS					
4.1	PROBABILIDAD DE OCURRENCIA		4.2	IMPACTO EN LA EJECUCIÓN DE LA OBRA	
	Muy baja	0.10		Muy baja	0.05
	Baja	0.30		Baja	0.10
	Moderada	0.50		Moderada	0.20
	Alta	0.70		Alta	0.40
	Muy alta	0.90		Muy alta	0.80
	Baja	0.300		Baja	0.100
4.3	PRIORIZACIÓN DEL RIESGO				
	Puntuación del Riesgo = Probabilidad x Impacto	0.030	Prioridad del Riesgo	Baja Prioridad	
5 RESPUESTA A LOS RIESGOS					
5.1	ESTRATEGIA	Mitigar Riesgo		Evitar Riesgo	
		Aceptar Riesgo		Transferir Riesgo	X
5.2	DISPARADOR DE RIESGO	Modificaciones en obra de Especificaciones Técnicas de materiales y/o equipos y/o procesos constructivos			
5.3	ACCIONES PARA DAR RESPUESTA AL RIESGO	Los cambios de especificaciones técnicas de materiales aprobadas por la ENTIDAD, solo pueden realizarse con la aprobación de la ENTIDAD.			

ING.  
CIP:

ING.  
DIVISION DE OBRAS

Anexo N° 01					
Formato para identificar, analizar y dar respuesta a riesgos					
1	NÚMERO Y FECHA DEL DOCUMENTO	CODIGO UNICO	2450585		
		Fecha	2020		
2	DATOS GENERALES DEL PROYECTO	Nombre del Proyecto	"MEJORAMIENTO DEL SERVICIO DE AGUA POTABLE E INSTALACION DE UNIDADES BASICAS DE SANEAMIENTO EN EL CASERIO DE CASCAPAMPA DEL DISTRITO DE SONDORILLO – PROVINCIA DE HUANCABAMBA – DEPARTAMENTO DE PIURA"		
		Ubicación Geográfica	DISTRITO DE SONDORILLO - HUANCABAMBA – PIURA		
3 IDENTIFICACIÓN DE RIESGOS					
3.1	CÓDIGO DE RIESGO	2.03			
3.2	DESCRIPCIÓN DEL RIESGO	Deterioro de los materiales de construcción por deficiencias en su acopio.			
3.3	CAUSA(S) GENERADORA(S)	Causa	Riesgo que asume el CONTRATISTA DE OBRA, teniendo en cuenta que le compete las adquisiciones de los materiales, su almacenaje y una adecuada distribución de los materiales en obra.		
4 ANÁLISIS CUALITATIVO DE RIESGOS					
4.1	PROBABILIDAD DE OCURRENCIA		4.2	IMPACTO EN LA EJECUCIÓN DE LA OBRA	
	Muy baja	0.10		Muy baja	0.05
	Baja	0.30		Baja	0.10
	Moderada	0.50		Moderada	0.20
	Alta	0.70		Alta	0.40
	Muy alta	0.90		Muy alta	0.80
	Baja	0.300		Bajo	0.100
4.3	PRIORIZACIÓN DEL RIESGO				
	Puntuación del Riesgo = Probabilidad x Impacto	0.030	Prioridad del Riesgo	Baja Prioridad	
5 RESPUESTA A LOS RIESGOS					
5.1	ESTRATEGIA	Mitigar Riesgo		Evitar Riesgo	
		Aceptar Riesgo		Transferir Riesgo	X
5.2	DISPARADOR DE RIESGO	Inadecuada administración y ejecución de la obra			
5.3	ACCIONES PARA DAR RESPUESTA AL RIESGO	El Contratista de Obra debe prever las mejores condiciones de compra, traslado, almacenaje y movilización interna de los materiales; caso contrario es responsable de restituir el material como nuevo a solicitud del SUPERVISOR Y ENTIDAD.			

ING.  
CIP:

ING.  
DIVISION DE OBRAS

<b>Anexo N° 01</b> <b>Formato para identificar, analizar y dar respuesta a riesgos</b>					
1	NÚMERO Y FECHA DEL DOCUMENTO	CODIGO UNICO	2450585		
		Fecha	2020		
2	DATOS GENERALES DEL PROYECTO	Nombre del Proyecto	"MEJORAMIENTO DEL SERVICIO DE AGUA POTABLE E INSTALACION DE UNIDADES BASICAS DE SANEAMIENTO EN EL CASERIO DE CASCAPAMPA DEL DISTRITO DE SONDORILLO – PROVINCIA DE HUANCABAMBA – DEPARTAMENTO DE PIURA"		
		Ubicación Geográfica	DISTRITO DE SONDORILLO - HUANCABAMBA – PIURA		
3 IDENTIFICACIÓN DE RIESGOS					
3.1	CÓDIGO DE RIESGO	2.04			
3.2	DESCRIPCIÓN DEL RIESGO	Mediciones erróneas de las cantidades de obra (metrados) ejecutadas por el CONTRATISTA DE OBRA.			
3.3	CAUSA(S) GENERADORA(S)	Causa	Hace referencia al Control Técnico en campo y gabinete de los metrados consignados en el Proyecto y lo realmente ejecutado. Riesgo que asume el CONTRATISTA DE OBRA Y SUPERVISOR		
4 ANÁLISIS CUALITATIVO DE RIESGOS					
4.1	PROBABILIDAD DE OCURRENCIA		4.2	IMPACTO EN LA EJECUCIÓN DE LA OBRA	
	Muy baja	0.10		Muy bajo	0.05
	Baja	0.30		Bajo	0.10
	Moderada	0.50		Moderado	0.20
	Alta	0.70		Alto	0.40
	Muy alta	0.90		Muy alto	0.80
	Baja	0.300		Moderado	0.200
4.3	PRIORIZACIÓN DEL RIESGO				
	Puntuación del Riesgo = Probabilidad x Impacto	0.060	Prioridad del Riesgo	Prioridad Moderada	
5 RESPUESTA A LOS RIESGOS					
5.1	ESTRATEGIA	Mitigar Riesgo		Evitar Riesgo	
		Aceptar Riesgo		Transferir Riesgo	X
5.2	DISPARADOR DE RIESGO	Inadecuada administración, ejecución y supervisión de la obra			
5.3	ACCIONES PARA DAR RESPUESTA AL RIESGO	Las mediciones deben realizarse conforme a las partidas consignadas en el Valor Referencial y la Especificación de Metrados y Formas de pago. Los metrados estarán bajo control del Supervisor. No se permite ejecutar cantidades de obras no autorizadas por la ENTIDAD. Es de responsabilidad del Contratista y del Supervisor, por lo cual se sanciona al Contratista y supervisor, solicitando los cambios de residente de obra y al jefe de supervisión.			

ING.  
CIP:

ING.  
DIVISION DE OBRAS

Anexo N° 01					
Formato para identificar, analizar y dar respuesta a riesgos					
1	NÚMERO Y FECHA DEL DOCUMENTO	CODIGO UNICO	2450585		
		Fecha	2020		
2	DATOS GENERALES DEL PROYECTO	Nombre del Proyecto	"MEJORAMIENTO DEL SERVICIO DE AGUA POTABLE E INSTALACION DE UNIDADES BASICAS DE SANEAMIENTO EN EL CASERIO DE CASCAPAMPA DEL DISTRITO DE SONDORILLO – PROVINCIA DE HUANCABAMBA – DEPARTAMENTO DE PIURA"		
		Ubicación Geográfica	DISTRITO DE SONDORILLO - HUANCABAMBA – PIURA		
3 IDENTIFICACIÓN DE RIESGOS					
3.1	CÓDIGO DE RIESGO	2.05			
3.2	DESCRIPCIÓN DEL RIESGO	El CONTRATISTA DE OBRA emplea personal, sin que cumpla requisitos de acuerdo a las Bases del Contrato			
3.3	CAUSA(S) GENERADORA(S)	Causa	Hace referencia al empleo de profesionales y técnicos por parte del CONTRATISTA DE OBRA, que no cumplen con el personal establecido en la Oferta Técnica. Riesgo que asume el CONTRATISTA DE OBRA		
4 ANÁLISIS CUALITATIVO DE RIESGOS					
4.1	PROBABILIDAD DE OCURRENCIA		4.2	IMPACTO EN LA EJECUCIÓN DE LA OBRA	
	Muy baja	0.10		Muy bajo	0.05
	Baja	0.30		Bajo	0.10
	Moderada	0.50		Moderado	0.20
	Alta	0.70		Alto	0.40
	Muy alta	0.90		Muy alto	0.80
	Baja	0.300		Alto	0.400
4.3	PRIORIZACIÓN DEL RIESGO				
	Puntuación del Riesgo = Probabilidad x Impacto	0.120	Prioridad del Riesgo	Prioridad Moderada	
5 RESPUESTA A LOS RIESGOS					
5.1	ESTRATEGIA	Mitigar Riesgo		Evitar Riesgo	
		Aceptar Riesgo		Transferir Riesgo	X
5.2	DISPARADOR DE RIESGO	Inadecuada administración, ejecución y supervisión de la obra			
5.3	ACCIONES PARA DAR RESPUESTA AL RIESGO	Es obligatorio que el Contratista emplee el personal indicado en su Propuesta Técnica; caso contrario, se aplicarán las penalidades establecidas en las Bases, la Ley y el Reglamento de Contrataciones. En RLCE existen los plazos y requisitos a cumplir para los cambios de profesionales. El contratista y supervisión son los responsables de este incumplimiento, para lo cual se solicitará el cambio de residente y supervisor de obra.			

ING.  
CIP:

ING.  
DIVISION DE OBRAS

Anexo N° 01							
Formato para identificar, analizar y dar respuesta a riesgos							
1	NÚMERO Y FECHA DEL DOCUMENTO		CODIGO UNICO	2450585			
			Fecha	2020			
2	DATOS GENERALES DEL PROYECTO		Nombre del Proyecto	"MEJORAMIENTO DEL SERVICIO DE AGUA POTABLE E INSTALACION DE UNIDADES BASICAS DE SANEAMIENTO EN EL CASERIO DE CASCAPAMPA DEL DISTRITO DE SONDORILLO – PROVINCIA DE HUANCABAMBA – DEPARTAMENTO DE PIURA"			
			Ubicación Geográfica	DISTRITO DE SONDORILLO - HUANCABAMBA – PIURA			
3 IDENTIFICACION DE RIESGOS							
3.1	CÓDIGO DE RIESGO		2.06				
3.2	DESCRIPCIÓN DEL RIESGO		Permitir que el CONTRATISTA de Obra ejecute los trabajos sin un Ingeniero Residente, debidamente colegiado				
3.3	CAUSA(S) GENERADORA(S)		Causa	Hace referencia al empleo y permanencia obligatoria del residente de la Obra por parte del CONTRATISTA DE OBRA, conforme a la Oferta Técnica. Riesgo que asume el CONTRATISTA DE OBRA			
4 ANÁLISIS CUALITATIVO DE RIESGOS							
4.1	PROBABILIDAD DE OCURENCIA			4.2	IMPACTO EN LA EJECUCIÓN DE LA OBRA		
	Muy baja	0.10			Muy bajo	0.05	
	Baja	0.30	0.3		Bajo	0.10	
	Moderada	0.50			Moderado	0.20	
	Alta	0.70			Alto	0.40	
	Muy alta	0.90			Muy alto	0.80	0.8
	Baja		0.300		Muy alto		0.800
4.3	PRIORIZACIÓN DEL RIESGO						
	Puntuación del Riesgo = Probabilidad x Impacto	0.240	Prioridad del Riesgo	Alta Prioridad			
5 RESPUESTA A LOS RIESGOS							
5.1	ESTRATEGIA		Mitigar Riesgo		Evitar Riesgo		
			Aceptar Riesgo		Transferir Riesgo	X	
5.2	DISPARADOR DE RIESGO		Inadecuada administración, ejecución y supervisión de la obra				
5.3	ACCIONES PARA DAR RESPUESTA AL RIESGO		Es obligatorio que el Contratista emplee el personal indicado en su Propuesta Técnica; caso contrario, se aplicarán las penalidades establecidas en las Bases, la Ley y el Reglamento de Contrataciones.				

ING.  
CIP:

ING.  
DIVISION DE OBRAS

Anexo N° 01							
Formato para identificar, analizar y dar respuesta a riesgos							
1	NÚMERO Y FECHA DEL DOCUMENTO	CODIGO UNICO	2450585				
		Fecha	2020				
2	DATOS GENERALES DEL PROYECTO	Nombre del Proyecto	"MEJORAMIENTO DEL SERVICIO DE AGUA POTABLE E INSTALACION DE UNIDADES BASICAS DE SANEAMIENTO EN EL CASERIO DE CASCAPAMPA DEL DISTRITO DE SONDORILLO – PROVINCIA DE HUANCABAMBA – DEPARTAMENTO DE PIURA"				
		Ubicación Geográfica	DISTRITO DE SONDORILLO - HUANCABAMBA – PIURA				
3 IDENTIFICACIÓN DE RIESGOS							
3.1	CÓDIGO DE RIESGO	2.07					
3.2	DESCRIPCIÓN DEL RIESGO	Escasez de agua potable para la población y agua para la construcción durante la ejecución de la Obra.					
3.3	CAUSA(S) GENERADORA(S)	Causa	Hace referencia a las interferencias originadas durante la ejecución de la obra, relacionadas a los procesos constructivos de la obra, ambientales, de seguridad y salud ocupacional, etc.				
4 ANÁLISIS CUALITATIVO DE RIESGOS							
4.1	PROBABILIDAD DE OCURRENCIA			4.2	IMPACTO EN LA EJECUCIÓN DE LA OBRA		
	Muy baja	0.10			Muy bajo	0.05	
	Baja	0.30	0.3		Bajo	0.10	
	Moderada	0.50			Moderado	0.20	
	Alta	0.70			Alto	0.40	
	Muy alta	0.90			Muy alto	0.80	0.8
	Baja	0.300			Muy alto	0.800	
4.3	PRIORIZACIÓN DEL RIESGO						
	Puntuación del Riesgo = Probabilidad x Impacto	0.240	Prioridad del Riesgo	Alta Prioridad			
5 RESPUESTA A LOS RIESGOS							
5.1	ESTRATEGIA	Mitigar Riesgo		Evitar Riesgo			
		Aceptar Riesgo		Transferir Riesgo	X		
5.2	DISPARADOR DE RIESGO	Inadecuada administración, ejecución y supervisión de la obra					
5.3	ACCIONES PARA DAR RESPUESTA AL RIESGO	El Contratista de Obra debe prever las acciones de mantenimiento y costos para mantener el Servicio de agua potable para la población y agua para la construcción. La Supervisión debe coordinar con el contratista de acuerdo al cronograma de obra los plazos de interferencia informando a la Entidad para el abastecimiento del agua potable. La paralización de actividades es de entera responsabilidad del Contratista, a pesar que la ENTIDAD es responsable del abastecimiento general de agua potable a toda la población.					

ING.  
CIP:

ING.  
DIVISION DE OBRAS

Anexo N° 01						
Formato para identificar, analizar y dar respuesta a riesgos						
1	NÚMERO Y FECHA DEL DOCUMENTO	CODIGO UNICO	2450585			
		Fecha	2020			
2	DATOS GENERALES DEL PROYECTO	Nombre del Proyecto	"MEJORAMIENTO DEL SERVICIO DE AGUA POTABLE E INSTALACION DE UNIDADES BASICAS DE SANEAMIENTO EN EL CASERIO DE CASCAPAMPA DEL DISTRITO DE SONDORILLO – PROVINCIA DE HUANCABAMBA – DEPARTAMENTO DE PIURA"			
		Ubicación Geográfica	DISTRITO DE SONDORILLO - HUANCABAMBA – PIURA			
3 IDENTIFICACIÓN DE RIESGOS						
3.1	CÓDIGO DE RIESGO	2.08				
3.2	DESCRIPCIÓN DEL RIESGO	Ampliaciones de Plazos en la ejecución de la Obra				
3.3	CAUSA(S) GENERADORA(S)	Causa	Hace referencia a las ampliaciones de plazos y la necesidad de presentarse nuevos compromisos técnicos, económicos, administrativos y de garantías, tanto para el CONTRATISTA DE OBRA, SUPERVISOR DE OBRA Y LA ENTIDAD			
4 ANÁLISIS CUALITATIVO DE RIESGOS						
4.1	PROBABILIDAD DE OCURRENCIA		4.2	IMPACTO EN LA EJECUCIÓN DE LA OBRA		
	Muy baja	0.10			Muy baja	0.05
	Baja	0.30		0.3	Baja	0.10
	Moderada	0.50			Moderada	0.20
	Alta	0.70			Alta	0.40
	Muy alta	0.90			Muy alta	0.80
	Baja	0.300			Muy alto	0.800
4.3	PRIORIZACIÓN DEL RIESGO					
	Puntuación del Riesgo = Probabilidad x Impacto	0.240	Prioridad del Riesgo	Alta Prioridad		
5 RESPUESTA A LOS RIESGOS						
5.1	ESTRATEGIA	Mitigar Riesgo		Evitar Riesgo		
		Aceptar Riesgo		Transferir Riesgo	X	
5.2	DISPARADOR DE RIESGO	Incumplimiento en la ejecución de las partidas y sub partidas del cronograma Gantt y Cronograma valorizado de la obra.				
5.3	ACCIONES PARA DAR RESPUESTA AL RIESGO	El Contratista de Obra debe prever el cumplimiento del cronograma Gantt y Cronograma valorizado, buscando la mejor solución técnica. La supervisión debe cumplir con la fiscalización de los plazos de ejecución de la obra. Las solicitudes de ampliaciones de plazo deben ser presentadas acorde a los requisitos establecidos en RLCE.				

ING.  
CIP:

ING.  
DIVISION DE OBRAS

**Anexo N° 02**  
**Matriz de probabilidad e impacto según Guía PMBOK**

1. PROBABILIDAD DE OCURRENCIA	Muy Alta	0.90	0.045	0.090	0.180	0.360	0.720
	Alta	0.70	0.035	0.070	0.140	0.280	0.560
	Moderada	0.50	0.025	0.050	0.100	0.200	0.400
	Baja	0.30	0.015	0.030	0.060	0.120	0.240
	Muy Baja	0.10	0.005	0.010	0.020	0.040	0.080
2. IMPACTO EN LA EJECUCIÓN DE LA OBRA			0.05	0.10	0.20	0.40	0.80
			Muy Bajo	Bajo	Moderado	Alto	Muy Alto
3. PRIORIDAD DEL RIESGO					Baja	Moderada	Alta

#### **CLÁUSULA DÉCIMA CUARTA: RESPONSABILIDAD POR VICIOS OCULTOS**

Ni la suscripción del Acta de Recepción de Obra, ni el consentimiento de la liquidación del contrato de obra, enervan el derecho de LA ENTIDAD a reclamar, posteriormente, por defectos o vicios ocultos, conforme a lo dispuesto por los artículos 40 de la Ley de Contrataciones del Estado y 173 de su Reglamento.

El plazo máximo de responsabilidad de EL CONTRATISTA es de 07 años, contados a partir de la conformidad de la recepción total de la obra.

#### **CLÁUSULA DÉCIMA QUINTA: PENALIDADES**

Si EL CONTRATISTA incurre en retraso injustificado en la ejecución de las prestaciones objeto del contrato, LA ENTIDAD le aplica automáticamente una penalidad por mora por cada día de atraso, de acuerdo a la siguiente fórmula:

$$\text{Penalidad Diaria} = \frac{0.10 \times \text{monto vigente}}{F \times \text{plazo vigente en días}}$$

Donde:

**F = 0.15 para plazos mayores a sesenta (60) días o;**

**F = 0.40 para plazos menores o iguales a sesenta (60) días.**

El retraso se justifica a través de la solicitud de ampliación de plazo debidamente aprobado. Adicionalmente, se considera justificado el retraso y en consecuencia no se aplica penalidad, cuando EL CONTRATISTA acredite, de modo objetivamente sustentado, que el mayor tiempo transcurrido no le resulta imputable. En este último caso la calificación del retraso como justificado por parte de LA ENTIDAD no da lugar al pago de gastos generales ni costos directos de ningún tipo, conforme el numeral 162.5 del artículo 162 del Reglamento de la Ley de Contrataciones del Estado.

Adicionalmente a la penalidad por mora se aplicarán las siguientes penalidades:

Penalidades			
N°	Supuestos de aplicación de penalidad	Forma de cálculo	Procedimiento
1	<b>Personal Ofertado:</b> En caso culmine la relación contractual entre el contratista y el personal ofertado y la Entidad no haya aprobado la sustitución de cada uno de los profesionales propuestos y no cumplir con las experiencias y calificaciones del profesional a ser reemplazado.	0.5 UIT POR CADA DÍA DE AUSENCIA DEL PERSONAL EN OBRA Y POR CADA PROFESIONAL.	Según informe del Inspector o supervisor de la obra según corresponda
2	El Residente debe Controlar la ejecución de los trabajos efectuados por el Contratista, asistiendo en forma permanente y todos los días laborables de la obra, anotando sus incidencias en el cuaderno de obra. En caso de inasistencia será sancionado, por cada día de inasistencia.	0.10 UIT POR CADA DÍA DE INASISTENCIA.	Según informe del Inspector o supervisor de la obra según corresponda
3	De verificarse que, durante la prestación del servicio, el contratista ejecuta la obra con personal distinta al ofertado en su propuesta, sin que este hecho haya sido previamente autorizado por la Entidad Contratante.	0.10 UIT POR CADA CASO DETECTADO.	Según informe del Inspector o supervisor de la obra según corresponda
4	Penalidad por <b>no tener actualizado</b> el cuaderno de obra.	0.10 UIT POR CADA CASO DETECTADO.	Según informe del Inspector o supervisor de la obra según corresponda

**MUNICIPALIDAD DISTRITAL DE SONDORILLO**  
**ADJUDICACION SIMPLIFICADA N° 014-2023-MDS/CS-PRIMERA CONVOCATORIA**

5	Por valorizar obras y/o <b>metrados no ejecutados (Sobrevalorizaciones)</b> , y pagos en exceso, valorizaciones adelantadas u otros actos que ocasionen pagos indebidos.	0.25 UNIDADES IMPOSITIVAS TRIBUTARIA (0.25 UIT).	Según informe del Inspector o supervisor de la obra según corresponda
6	<b>DEMORA EN LA ELABORACION DE LA VALORIZACION.</b>  Cuando el contratista no se presente para la formulación de metrados y elaboración de valorización conjunta con el supervisor el último día del mes.	0.1 UIT Por cada día de atraso.	Según informe del Inspector o supervisor de la obra según corresponda
7	Ante la evidencia objetiva de que no se adoptaron oportunamente las acciones necesarias para una señalización que la obra requiera con el fin de evitar accidentes y brindar seguridad suficiente al trabajador y usuarios del proyecto.	0.1 UNIDADES IMPOSITIVAS TRIBUTARIAS (0.1 UIT).	Según informe del Inspector o supervisor de la obra según corresponda
8	En caso de que el contratista no contara con los recursos necesarios (Personal y Equipos) ofertados para el control de la obra.	0.25 UNIDADES IMPOSITIVAS TRIBUTARIAS (0.25 UIT) POR CADA DIA.	Según informe del Inspector o supervisor de la obra según corresponda
9	<b>Seguridad y señalización de obra:</b> Cuando no se cumple con las normas de seguridad y señalización durante la ejecución de la obra.	1/1000 DEL CONTRATO VIGENTE POR CADA DÍA DE INCUMPLIMIENTO.	Según informe del Inspector o supervisor de la obra según corresponda
10	<b>PLAN DE MANEJO AMBIENTAL</b>  Cuando Contratista no cumpla con realizar las medidas de mitigación ambiental indicadas en el Plan de Manejo Ambiental del proyecto.	(0.1 UIT), POR OCURRENCIA DE EVENTO.	Según informe del Inspector o supervisor de la obra según corresponda
11	<b>Indumentaria e Implementos de protección personal:</b> Cuando el contratista no cumple con dotar a su personal de la indumentaria y de los elementos de seguridad y protección personal.	1/1000 DEL CONTRATO VIGENTE POR CADA DÍA DE INCUMPLIMIENTO.	Según informe del Inspector o supervisor de la obra según corresponda
12	Cuando el personal del contratista labore sin los elementos de protección personal (EPP).	(0.10 UIT) POR CADA OCURRENCIA.	Según informe del Inspector o supervisor de la obra según corresponda
13	El contratista no subsana las observaciones detectadas por el supervisor dentro de los plazos establecidos en el cuaderno de obra o mediante carta.	(0.25 UIT) Por cada observación no subsanada en el plazo.	Según informe del Inspector o supervisor de la obra según corresponda

**Importante**

*De haberse previsto otras penalidades a las previstas, incluir los supuestos de aplicación de penalidad, la forma de cálculo de la penalidad para cada supuesto y el procedimiento mediante el cual se verifica el supuesto a penalizar, conforme el artículo 163 del Reglamento de la Ley de Contrataciones del Estado.*



Estas penalidades se deducen de las valorizaciones o en la liquidación final, según corresponda; o si fuera necesario, se cobra del monto resultante de la ejecución de la garantía de fiel cumplimiento.

La penalidad por mora y las otras penalidades pueden alcanzar cada una un monto máximo equivalente al diez por ciento (10%) del monto del contrato vigente, o de ser el caso, del ítem que debió ejecutarse.

Cuando se llegue a cubrir el monto máximo de la penalidad por mora o el monto máximo para otras penalidades, LA ENTIDAD puede resolver el contrato por incumplimiento

**CLÁUSULA DÉCIMA SEXTA: RESOLUCIÓN DEL CONTRATO**

Cualquiera de las partes puede resolver el contrato, de conformidad con el numeral 32.3 del artículo 32 y artículo 36 de la Ley de Contrataciones del Estado, y el artículo 164 de su Reglamento. De darse el caso, LA ENTIDAD procederá de acuerdo a lo establecido en los artículos 165 y 207 del Reglamento de la Ley de Contrataciones del Estado.

**CLÁUSULA DÉCIMA SÉTIMA: RESPONSABILIDAD DE LAS PARTES**

Cuando se resuelva el contrato por causas imputables a algunas de las partes, se debe resarcir los daños y perjuicios ocasionados, a través de la indemnización correspondiente. Ello no obsta la aplicación de las sanciones administrativas, penales y pecuniarias a que dicho incumplimiento diere lugar, en el caso que éstas correspondan.

Lo señalado precedentemente no exime a ninguna de las partes del cumplimiento de las demás obligaciones previstas en el presente contrato.

**CLÁUSULA DÉCIMA OCTAVA: ANTICORRUPCIÓN**

EL CONTRATISTA declara y garantiza no haber, directa o indirectamente, o tratándose de una persona jurídica a través de sus socios, integrantes de los órganos de administración, apoderados, representantes legales, funcionarios, asesores o personas vinculadas a las que se refiere el artículo 7 del Reglamento de la Ley de Contrataciones del Estado, ofrecido, negociado o efectuado, cualquier pago o, en general, cualquier beneficio o incentivo ilegal en relación al contrato.

Asimismo, el CONTRATISTA se obliga a conducirse en todo momento, durante la ejecución del contrato, con honestidad, probidad, veracidad e integridad y de no cometer actos ilegales o de corrupción, directa o indirectamente o a través de sus socios, accionistas, participacionistas, integrantes de los órganos de administración, apoderados, representantes legales, funcionarios, asesores y personas vinculadas a las que se refiere el artículo 7 del Reglamento de la Ley de Contrataciones del Estado.

Además, EL CONTRATISTA se compromete a i) comunicar a las autoridades competentes, de manera directa y oportuna, cualquier acto o conducta ilícita o corrupta de la que tuviera conocimiento; y ii) adoptar medidas técnicas, organizativas y/o de personal apropiadas para evitar

los referidos actos o prácticas.

Finalmente, EL CONTRATISTA se compromete a no colocar a los funcionarios públicos con los que deba interactuar, en situaciones reñidas con la ética. En tal sentido, reconoce y acepta la prohibición de ofrecerles a éstos cualquier tipo de obsequio, donación, beneficio y/o gratificación, ya sea de bienes o servicios, cualquiera sea la finalidad con la que se lo haga.

**CLÁUSULA DÉCIMA NOVENA: MARCO LEGAL DEL CONTRATO**

Sólo en lo no previsto en este contrato, en la Ley de Contrataciones del Estado y su Reglamento, en las directivas que emita el OSCE y demás normativa especial que resulte aplicable, serán de aplicación supletoria las disposiciones pertinentes del Código Civil vigente, cuando corresponda, y demás normas de derecho privado.

#### **CLÁUSULA VIGÉSIMA: SOLUCIÓN DE CONTROVERSIAS<sup>24</sup>**

Las controversias que surjan entre las partes durante la ejecución del contrato se resuelven mediante conciliación o arbitraje, según el acuerdo de las partes.

Cualquiera de las partes tiene derecho a iniciar el arbitraje a fin de resolver dichas controversias dentro del plazo de caducidad previsto en la Ley de Contrataciones del Estado y su Reglamento.

Facultativamente, cualquiera de las partes tiene el derecho a solicitar una conciliación dentro del plazo de caducidad correspondiente, según lo señalado en el artículo 224 del Reglamento de la Ley de Contrataciones del Estado, sin perjuicio de recurrir al arbitraje, en caso no se llegue a un acuerdo entre ambas partes o se llegue a un acuerdo parcial. Las controversias sobre nulidad del contrato solo pueden ser sometidas a arbitraje.

El Laudo arbitral emitido es inapelable, definitivo y obligatorio para las partes desde el momento de su notificación, según lo previsto en el numeral 45.21 del artículo 45 de la Ley de Contrataciones del Estado.

#### **CLÁUSULA VIGÉSIMA SEGUNDA: FACULTAD DE ELEVAR A ESCRITURA PÚBLICA**

Cualquiera de las partes puede elevar el presente contrato a Escritura Pública corriendo con todos los gastos que demande esta formalidad.

#### **CLÁUSULA VIGÉSIMA TERCERA: DOMICILIO PARA EFECTOS DE LA EJECUCIÓN CONTRACTUAL**

Las partes declaran el siguiente domicilio para efecto de las notificaciones que se realicen durante la ejecución del presente contrato:

DOMICILIO DE LA ENTIDAD: [.....]

DOMICILIO DEL CONTRATISTA: [CONSIGNAR EL DOMICILIO SEÑALADO POR EL POSTOR GANADOR DE LA BUENA PRO AL PRESENTAR LOS REQUISITOS PARA EL PERFECCIONAMIENTO DEL CONTRATO]

La variación del domicilio aquí declarado de alguna de las partes debe ser comunicada a la otra parte, formalmente y por escrito, con una anticipación no menor de quince (15) días calendario.

De acuerdo con las bases integradas, la oferta y las disposiciones del presente contrato, las partes lo firman por duplicado en señal de conformidad en la ciudad de [.....] al [CONSIGNAR FECHA].

“LA ENTIDAD”

“EL CONTRATISTA”

<sup>24</sup> De acuerdo con el numeral 225.3 del artículo 225 del Reglamento, las partes pueden recurrir al arbitraje ad hoc cuando las controversias deriven de procedimientos de selección cuyo valor referencial sea menor o igual a cinco millones con 00/100 soles (S/ 5 000 000,00).

#### **Importante**

*Este documento puede firmarse digitalmente si ambas partes cuentan con firma digital, según la Ley N° 27269, Ley de Firmas y Certificados Digitales<sup>25</sup>.*

<sup>25</sup> Para mayor información sobre la normativa de firmas y certificados digitales ingresar a: <https://www.indecopi.gob.pe/web/firmas-digitales/firmar-y-certificados-digitales>

## CAPÍTULO VI CONSTANCIA DE PRESTACIÓN DE EJECUCIÓN DE OBRA

De conformidad con el artículo 169 del Reglamento, se deja expresa constancia de la culminación de la prestación derivada del contrato mencionado en el numeral 3 del presente documento.

<b>1 DATOS DEL DOCUMENTO</b>	Número del documento			
	Fecha de emisión del documento			
<b>2 DATOS DEL CONTRATISTA</b>	Nombre, denominación o razón social			
	RUC			
	EN CASO EL CONTRATISTA SEA UN CONSORCIO, ADEMÁS SE DEBERÁ REGISTRAR LA SIGUIENTE INFORMACIÓN:			
	Nombre o razón social del integrante del consorcio	RUC	%	Descripción de las obligaciones
<b>3 DATOS DEL CONTRATO</b>	Número del contrato			
	Tipo y número del procedimiento de selección			
	Descripción del objeto del contrato			
	Fecha de suscripción del contrato			
	Monto del contrato			
<b>4 DATOS DE LA OBRA</b>	Denominación de la obra			
	Ubicación de la obra (Región, Provincia y Distrito)			
	Nombres y apellidos del Supervisor de la Obra			
	Plazo de ejecución de la obra	Plazo original	días calendario	
		Ampliación(es) de plazo	días calendario	
		Total plazo	días calendario	
		Fecha de culminación de la obra		
		Fecha de recepción de la obra		
		Fecha de liquidación de la obra		
	Monto de la obra	Número de adicionales de obra		
		Monto total de los adicionales		
		Número de deductivos		
		Monto total de los deductivos		
		Monto total de la obra (sólo componente de obra)		

**MUNICIPALIDAD DISTRITAL DE SONDORILLO**  
**ADJUDICACION SIMPLIFICADA N° 014-2023-MDS/CS-PRIMERA CONVOCATORIA**

<b>5</b>	<b>APLICACIÓN DE PENALIDADES</b>	Monto de las penalidades por mora				
		Monto de otras penalidades				
		Monto total de las penalidades aplicadas				
<b>6</b>	<b>SOLUCIÓN DE CONTROVERSIAS DEL CONTRATO</b>	Junta de Resolución de Disputas	Si		No	
		Arbitraje	Si		No	
		N° de arbitrajes				
<b>7</b>	<b>DATOS DE LA ENTIDAD</b>	Nombre de la Entidad				
		RUC de la Entidad				
		Nombres y apellidos del funcionario que emite la constancia				
		Cargo que ocupa en la Entidad				
		Teléfono de contacto				
<b>8</b>						
<b>NOMBRE, FIRMA Y SELLO DEL FUNCIONARIO COMPETENTE</b>						

## **ANEXOS**

## ANEXO N° 1

### DECLARACIÓN JURADA DE DATOS DEL POSTOR

Señores

**[CONSIGNAR ÓRGANO ENCARGADO DE LAS CONTRATACIONES O COMITÉ DE SELECCIÓN, SEGÚN CORRESPONDA]**

**ADJUDICACIÓN SIMPLIFICADA N° [CONSIGNAR NOMENCLATURA DEL PROCEDIMIENTO]**

Presente.-

El que se suscribe, [.....], postor y/o Representante Legal de [CONSIGNAR EN CASO DE SER PERSONA JURÍDICA], identificado con [CONSIGNAR TIPO DE DOCUMENTO DE IDENTIDAD] N° [CONSIGNAR NÚMERO DE DOCUMENTO DE IDENTIDAD], con poder inscrito en la localidad de [CONSIGNAR EN CASO DE SER PERSONA JURÍDICA] en la Ficha N° [CONSIGNAR EN CASO DE SER PERSONA JURÍDICA] Asiento N° [CONSIGNAR EN CASO DE SER PERSONA JURÍDICA], **DECLARO BAJO JURAMENTO** que la siguiente información se sujeta a la verdad:

Nombre, Denominación o Razón Social :			
Domicilio Legal :			
RUC :	Teléfono(s) :		
MYPE <sup>26</sup>		Sí	No
Correo electrónico :			

#### Autorización de notificación por correo electrónico:

Autorizo que se notifiquen al correo electrónico indicado las siguientes actuaciones:

1. Solicitud de reducción de la oferta económica.
2. Solicitud de subsanación de los requisitos para perfeccionar el contrato.
3. Solicitud para presentar los documentos para perfeccionar el contrato, según orden de prelación, de conformidad con lo previsto en el artículo 141 del Reglamento.
4. Respuesta a la solicitud de acceso al expediente de contratación.

Asimismo, me comprometo a remitir la confirmación de recepción, en el plazo máximo de dos (2) días hábiles de recibida la comunicación.

[CONSIGNAR CIUDAD Y FECHA]

.....  
**Firma, Nombres y Apellidos del postor o Representante legal, según corresponda**

#### Importante

*La notificación dirigida a la dirección de correo electrónico consignada se entenderá válidamente efectuada cuando la Entidad reciba acuse de recepción.*

<sup>26</sup> Esta información será verificada por la Entidad en la página web del Ministerio de Trabajo y Promoción del Empleo en la sección consulta de empresas acreditadas en el REMYPE en el link <http://www2.trabajo.gob.pe/servicios-en-linea-2-2/> y se tendrá en consideración, en caso el postor ganador de la buena pro solicite la retención del diez por ciento (10%) del monto del contrato, en calidad de garantía de fiel cumplimiento, según las condiciones previstas en el numeral 149.4 del artículo 149 y numeral 151.3 del artículo 151 del Reglamento. Asimismo, dicha información se tendrá en cuenta en caso de empate, conforme a lo previsto en el artículo 91 del Reglamento.

**Importante**

*Cuando se trate de consorcios, la declaración jurada es la siguiente:*

**ANEXO N° 1**

**DECLARACIÓN JURADA DE DATOS DEL POSTOR**

Señores

**[CONSIGNAR ÓRGANO ENCARGADO DE LAS CONTRATACIONES O COMITÉ DE SELECCIÓN, SEGÚN CORRESPONDA]**

**ADJUDICACIÓN SIMPLIFICADA N° [CONSIGNAR NOMENCLATURA DEL PROCEDIMIENTO]**

Presente.-

El que se suscribe, [...], representante común del consorcio [CONSIGNAR EL NOMBRE DEL CONSORCIO], identificado con [CONSIGNAR TIPO DE DOCUMENTO DE IDENTIDAD] N° [CONSIGNAR NÚMERO DE DOCUMENTO DE IDENTIDAD], **DECLARO BAJO JURAMENTO** que la siguiente información se sujeta a la verdad:

Datos del consorciado 1				
Nombre, Denominación o Razón Social :				
Domicilio Legal :				
RUC :	Teléfono(s) :			
MYPE <sup>27</sup>		Sí	No	
Correo electrónico :				

Datos del consorciado 2				
Nombre, Denominación o Razón Social :				
Domicilio Legal :				
RUC :	Teléfono(s) :			
MYPE <sup>28</sup>		Sí	No	
Correo electrónico :				

Datos del consorciado ...				
Nombre, Denominación o Razón Social :				
Domicilio Legal :				
RUC :	Teléfono(s) :			
MYPE <sup>29</sup>		Sí	No	
Correo electrónico :				

**Autorización de notificación por correo electrónico:**

Correo electrónico del consorcio:

<sup>27</sup> Esta información será verificada por la Entidad en la página web del Ministerio de Trabajo y Promoción del Empleo en la sección consulta de empresas acreditadas en el REMYPE en el link <http://www2.trabajo.gob.pe/servicios-en-linea-2-2/> y se tendrá en consideración, en caso el consorcio ganador de la buena pro solicite la retención del diez por ciento (10%) del monto del contrato, en calidad de garantía de fiel cumplimiento, según las condiciones previstas en el numeral 149.4 del artículo 149 y numeral 151.3 del artículo 151 del Reglamento. Asimismo, dicha información se tendrá en cuenta en caso de empate, conforme a lo previsto en el artículo 91 del Reglamento. Para dichos efectos, todos los integrantes del consorcio deben acreditar la condición de micro o pequeña empresa.

<sup>28</sup> Ibídem.

<sup>29</sup> Ibídem.

Autorizo que se notifiquen al correo electrónico indicado las siguientes actuaciones:

1. Solicitud de reducción de la oferta económica.
2. Solicitud de subsanación de los requisitos para perfeccionar el contrato.
3. Solicitud para presentar los documentos para perfeccionar el contrato, según orden de prelación, de conformidad con lo previsto en el artículo 141 del Reglamento.
4. Respuesta a la solicitud de acceso al expediente de contratación.

Asimismo, me comprometo a remitir la confirmación de recepción, en el plazo máximo de dos (2) días hábiles de recibida la comunicación.

[CONSIGNAR CIUDAD Y FECHA]

.....  
**Firma, Nombres y Apellidos del representante  
común del consorcio**

**Importante**

*La notificación dirigida a la dirección de correo electrónico consignada se entenderá válidamente efectuada cuando la Entidad reciba acuse de recepción.*

## ANEXO N° 2

### DECLARACIÓN JURADA (ART. 52 DEL REGLAMENTO DE LA LEY DE CONTRATACIONES DEL ESTADO)

Señores

**[CONSIGNAR ÓRGANO ENCARGADO DE LAS CONTRATACIONES O COMITÉ DE SELECCIÓN, SEGÚN CORRESPONDA]**  
**ADJUDICACIÓN SIMPLIFICADA N° [CONSIGNAR NOMENCLATURA DEL PROCEDIMIENTO]**  
Presente.-

Mediante el presente el suscrito, postor y/o Representante Legal de **[CONSIGNAR EN CASO DE SER PERSONA JURÍDICA]**, declaro bajo juramento:

- i. No haber incurrido y me obligo a no incurrir en actos de corrupción, así como a respetar el principio de integridad.
- ii. No tener impedimento para postular en el procedimiento de selección ni para contratar con el Estado, conforme al artículo 11 de la Ley de Contrataciones del Estado.
- iii. Conocer las sanciones contenidas en la Ley de Contrataciones del Estado y su Reglamento, así como las disposiciones aplicables de la Ley N° 27444, Ley del Procedimiento Administrativo General.
- iv. Participar en el presente proceso de contratación en forma independiente sin mediar consulta, comunicación, acuerdo, arreglo o convenio con ningún proveedor; y, conocer las disposiciones del Decreto Legislativo N° 1034, Decreto Legislativo que aprueba la Ley de Represión de Conductas Anticompetitivas.
- v. Conocer, aceptar y someterme a las bases, condiciones y reglas del procedimiento de selección.
- vi. Ser responsable de la veracidad de los documentos e información que presento en el presente procedimiento de selección.
- vii. Comprometerme a mantener la oferta presentada durante el procedimiento de selección y a perfeccionar el contrato, en caso de resultar favorecido con la buena pro.

[CONSIGNAR CIUDAD Y FECHA]

.....  
**Firma, Nombres y Apellidos del postor o Representante legal, según corresponda**

#### Importante

*En el caso de consorcios, cada integrante debe presentar esta declaración jurada, salvo que sea presentada por el representante común del consorcio.*

**ANEXO N° 3**

**DECLARACIÓN JURADA DE CUMPLIMIENTO DEL EXPEDIENTE TÉCNICO**

Señores

**[CONSIGNAR ÓRGANO ENCARGADO DE LAS CONTRATACIONES O COMITÉ DE SELECCIÓN, SEGÚN CORRESPONDA]**

**ADJUDICACIÓN SIMPLIFICADA N° [CONSIGNAR NOMENCLATURA DEL PROCEDIMIENTO]**

Presente.-

Es grato dirigirme a usted, para hacer de su conocimiento que luego de haber examinado las bases y demás documentos del procedimiento de la referencia y, conociendo todos los alcances y las condiciones detalladas en dichos documentos, el postor que suscribe ofrece la ejecución de la obra **[CONSIGNAR EL OBJETO DE LA CONVOCATORIA]**, de conformidad con el respectivo Expediente Técnico y las demás condiciones que se indican en el numeral 3.1 del Capítulo III de la sección específica de las bases y los documentos del procedimiento.

**[CONSIGNAR CIUDAD Y FECHA]**

.....  
**Firma, Nombres y Apellidos del postor o  
Representante legal o común, según corresponda**

## ANEXO N° 4

### DECLARACIÓN JURADA DE PLAZO DE EJECUCIÓN DE LA OBRA

Señores

**[CONSIGNAR ÓRGANO ENCARGADO DE LAS CONTRATACIONES O COMITÉ DE SELECCIÓN, SEGÚN CORRESPONDA]**  
**ADJUDICACIÓN SIMPLIFICADA N° [CONSIGNAR NOMENCLATURA DEL PROCEDIMIENTO]**  
Presente.-

Mediante el presente, con pleno conocimiento de las condiciones que se exigen en las bases del procedimiento de la referencia, me comprometo a ejecutar la obra **[CONSIGNAR LA DENOMINACIÓN DE LA CONVOCATORIA]** en el plazo de **[CONSIGNAR EL PLAZO OFERTADO, EL CUAL DEBE SER EXPRESADO EN DÍAS CALENDARIO]** días calendario.

**[CONSIGNAR CIUDAD Y FECHA]**

.....  
**Firma, Nombres y Apellidos del postor o  
Representante legal o común, según corresponda**

#### Importante para la Entidad

- Cuando en el expediente de contratación establezca que la obra debe ejecutarse bajo la modalidad de ejecución llave en mano, considerar lo siguiente, según corresponda

*“Mediante el presente, con pleno conocimiento de las condiciones que se exigen en las bases del procedimiento de la referencia, me comprometo a ejecutar la obra **[CONSIGNAR LA DENOMINACIÓN DE LA CONVOCATORIA]**, su equipamiento, mobiliario y montaje hasta la puesta en servicio, en el plazo de **[CONSIGNAR EL PLAZO OFERTADO, EL CUAL DEBE ESTAR EXPRESADO EN DÍAS CALENDARIO]** días calendario”<sup>30</sup>*

*“Mediante el presente, con pleno conocimiento de las condiciones que se exigen en las bases del procedimiento de la referencia, me comprometo a ejecutar la obra **[CONSIGNAR LA DENOMINACIÓN DE LA CONVOCATORIA]**, su equipamiento, mobiliario y montaje hasta la puesta en servicio, en el plazo de **[CONSIGNAR EL PLAZO OFERTADO, EL CUAL DEBE ESTAR EXPRESADO EN DÍAS CALENDARIO]** días calendario, y la ejecución de la operación asistida de la obra en el plazo de **[CONSIGNAR EL PLAZO OFERTADO DE LA PRESTACIÓN ASISTIDA DE LA OBRA, EL CUAL DEBE ESTAR EXPRESADO EN DÍAS CALENDARIO]** días calendario.”<sup>31</sup>*

**Incluir las disposiciones, según corresponda. Una vez culminada la elaboración de las bases, las notas que no se incorporen deben ser eliminadas.**

<sup>30</sup> Este párrafo debe ser incluido en el caso de obras que se ejecuten bajo la modalidad de ejecución llave en mano que no incluya operación asistida.

<sup>31</sup> Este párrafo debe ser incluido en el caso de obras que se ejecuten bajo la modalidad de ejecución llave en mano que incluya operación asistida.

## ANEXO N° 5

### PROMESA DE CONSORCIO

(Sólo para el caso en que un consorcio se presente como postor)

Señores

**[CONSIGNAR ÓRGANO ENCARGADO DE LAS CONTRATACIONES O COMITÉ DE SELECCIÓN, SEGÚN CORRESPONDA]**

**ADJUDICACIÓN SIMPLIFICADA N° [CONSIGNAR NOMENCLATURA DEL PROCEDIMIENTO]**

Presente.-

Los suscritos declaramos expresamente que hemos convenido en forma irrevocable, durante el lapso que dure el procedimiento de selección, para presentar una oferta conjunta a la **ADJUDICACIÓN SIMPLIFICADA N° [CONSIGNAR NOMENCLATURA DEL PROCEDIMIENTO]**.

Asimismo, en caso de obtener la buena pro, nos comprometemos a formalizar el contrato de consorcio, de conformidad con lo establecido por el artículo 140 del Reglamento de la Ley de Contrataciones del Estado, bajo las siguientes condiciones:

a) Integrantes del consorcio

1. **[NOMBRE, DENOMINACIÓN O RAZÓN SOCIAL DEL CONSORCIADO 1]**.
2. **[NOMBRE, DENOMINACIÓN O RAZÓN SOCIAL DEL CONSORCIADO 2]**.

b) Designamos a **[CONSIGNAR NOMBRES Y APELLIDOS DEL REPRESENTANTE COMÚN]**, identificado con **[CONSIGNAR TIPO DE DOCUMENTO DE IDENTIDAD] N° [CONSIGNAR NÚMERO DE DOCUMENTO DE IDENTIDAD]**, como representante común del consorcio para efectos de participar en todos los actos referidos al procedimiento de selección, suscripción y ejecución del contrato correspondiente con **[CONSIGNAR NOMBRE DE LA ENTIDAD]**.

Asimismo, declaramos que el representante común del consorcio no se encuentra impedido, inhabilitado ni suspendido para contratar con el Estado.

c) Fijamos nuestro domicilio legal común en [.....].

d) Las obligaciones que corresponden a cada uno de los integrantes del consorcio son las siguientes:

1. **OBLIGACIONES DE [NOMBRE, DENOMINACIÓN O RAZÓN SOCIAL DEL CONSORCIADO 1]** [ % ] <sup>32</sup>

**[DESCRIBIR LAS OBLIGACIONES DEL CONSORCIADO 1]**

2. **OBLIGACIONES DE [NOMBRE, DENOMINACIÓN O RAZÓN SOCIAL DEL CONSORCIADO 2]** [ % ] <sup>33</sup>

**[DESCRIBIR LAS OBLIGACIONES DEL CONSORCIADO 2]**

**TOTAL OBLIGACIONES** 100%<sup>34</sup>

<sup>32</sup> Consignar únicamente el porcentaje total de las obligaciones, el cual debe ser expresado en número entero, sin decimales.

<sup>33</sup> Consignar únicamente el porcentaje total de las obligaciones, el cual debe ser expresado en número entero, sin decimales.

<sup>34</sup> Este porcentaje corresponde a la sumatoria de los porcentajes de las obligaciones de cada uno de los integrantes del consorcio.



[CONSIGNAR CIUDAD Y FECHA]

.....  
**Consortiado 1**  
Nombres, apellidos y firma del Consortiado 1  
o de su Representante Legal  
Tipo y N° de Documento de Identidad

.....  
**Consortiado 2**  
Nombres, apellidos y firma del Consortiado 2  
o de su Representante Legal  
Tipo y N° de Documento de Identidad

**importante**

*De conformidad con el artículo 52 del Reglamento, las firmas de los integrantes del consorcio deben ser legalizadas.*



**Importante para la Entidad**

*En caso de la contratación de la ejecución de una obra bajo el sistema a precios unitarios incluir el siguiente anexo:*

*Esta nota deberá ser eliminada una vez culminada la elaboración de las bases*

**ANEXO N° 6**

**PRECIO DE LA OFERTA**

**ÍTEM N° [INDICAR NÚMERO]**

Señores

**[CONSIGNAR ÓRGANO ENCARGADO DE LAS CONTRATACIONES O COMITÉ DE SELECCIÓN, SEGÚN CORRESPONDA]**

**ADJUDICACIÓN SIMPLIFICADA N° [CONSIGNAR NOMENCLATURA DEL PROCEDIMIENTO]**

Presente.-

Es grato dirigirme a usted, para hacer de su conocimiento que, de acuerdo con las bases, mi oferta es la siguiente:

**[INCLUIR LA ESTRUCTURA DEL PRESUPUESTO DE OBRA, A FIN DE QUE EL POSTOR CONSIGNE LOS PRECIOS UNITARIOS Y EL PRECIO TOTAL DE SU OFERTA, TAL COMO SE MUESTRA DE MANERA REFERENCIAL EN EL SIGUIENTE EJEMPLO:**

N° ITEM	PARTIDA	UNIDAD	METRADO	PU	SUB TOTAL

1	Total costo directo (A)	
2	Gastos generales	
2.1	Gastos fijos	
2.2	Gastos variables	
	Total gastos generales (B)	
3	Utilidad (C)	
	SUBTOTAL (A+B+C)	
4	IGV <sup>35</sup>	
5	Monto total de la oferta	

...]

El precio de la oferta en **[CONSIGNAR LA MONEDA DE LA CONVOCATORIA]** incluye todos los tributos, seguros, transporte, inspecciones, pruebas y, de ser el caso, los costos laborales conforme a la legislación vigente, así como cualquier otro concepto que pueda tener incidencia sobre el costo de la obra a ejecutar; excepto la de aquellos postores que gocen de alguna exoneración legal, no incluirán en el precio de su oferta los tributos respectivos.

**[CONSIGNAR CIUDAD Y FECHA]**

<sup>35</sup> Para el cálculo del IGV, aplica el redondeo previsto en la Resolución de Superintendencia SUNAT N° 025-2000/SUNAT o norma que la reemplace. En ese sentido, el porcentaje se calcula considerando dos (2) decimales. Para efectos del redondeo  
i) Si el primer decimal siguiente es inferior a cinco (5), el valor permanecerá igual, suprimiéndose los decimales posteriores  
y ii) Si el primer decimal siguiente es igual o superior a cinco (5), el valor será incrementado en un centésimo.

.....  
**Firma, Nombres y Apellidos del postor o  
Representante legal o común, según corresponda**

#### **Importante**

- *En caso que el postor reduzca su oferta, según lo previsto en el artículo 68 del Reglamento, debe presentar nuevamente este Anexo.*
- *El postor que goce de alguna exoneración legal, debe indicar que su oferta no incluye el tributo materia de la exoneración, debiendo incluir el siguiente texto:*  
  
*“Mi oferta no incluye [CONSIGNAR EL TRIBUTO MATERIA DE LA EXONERACIÓN]”.*
- *El análisis de precios unitarios y el detalle de los gastos generales fijos y variables no se presentan en la oferta, sino para el perfeccionamiento del contrato.*

#### **Importante para la Entidad**

- *A fin de facilitar la labor del órgano encargado de las contrataciones o comité de selección, según corresponda, se recomienda publicar conjuntamente con las bases un archivo en Excel del presupuesto de la obra conforme el expediente técnico a fin de que los postores puedan utilizarlo al momento de elaborar su oferta. En tal caso, consignar lo siguiente:*  
  
*“Adicionalmente al documento escaneado del presente anexo, el postor puede adjuntar el archivo en Excel del presupuesto de la obra (que fue publicado conjuntamente con las bases), completando la información que sustenta el precio de su oferta. En caso de divergencia prevalece el documento escaneado del precio de la oferta”.*
- *En caso de procedimientos según relación de ítems, consignar lo siguiente:*  
  
*“El postor debe presentar el precio de su oferta en forma independiente, en los ítems que se presente”.*
- *En caso de contratación de obras por paquete, consignar lo siguiente:*  
  
*“El postor debe presentar el precio de su oferta con el detalle de cada obra incluida en el paquete”.*
- *En caso de contrataciones que conllevan la ejecución de prestaciones accesorias, consignar lo siguiente:*  
  
*“El postor debe detallar en el precio de su oferta, el monto correspondiente a la prestación principal y las prestaciones accesorias”.*
- *Si durante la fase de actos preparatorios, las Entidades advierten que es posible la participación de proveedores que gozan del beneficio de la exoneración del IGV prevista en la Ley N° 27037, Ley de Promoción de la Inversión en la Amazonía, consignar lo siguiente:*  
  
*“La oferta de los postores que presenten la Declaración Jurada de cumplimiento de condiciones para la aplicación de la exoneración del IGV (**Anexo N° 7**), debe encontrarse dentro de los límites del valor referencial sin IGV”.*

**Incluir las disposiciones, según corresponda. Una vez culminada la elaboración de las bases, las notas que no se incorporen deben ser eliminadas**

**Importante para la Entidad**

*En caso de la contratación de la ejecución de una obra bajo el sistema a suma alzada incluir el siguiente anexo:*

*Esta nota deberá ser eliminada una vez culminada la elaboración de las bases*

**ANEXO N° 6**

**PRECIO DE LA OFERTA**

**ÍTEM N° [INDICAR NÚMERO]**

Señores

**[CONSIGNAR ÓRGANO ENCARGADO DE LAS CONTRATACIONES O COMITÉ DE SELECCIÓN, SEGÚN CORRESPONDA]**

**ADJUDICACIÓN SIMPLIFICADA N° [CONSIGNAR NOMENCLATURA DEL PROCEDIMIENTO]**

Presente.-

Es grato dirigirme a usted, para hacer de su conocimiento que, de acuerdo con las bases, mi oferta es la siguiente:

CONCEPTO	PRECIO TOTAL
<b>TOTAL</b>	

El precio de la oferta [CONSIGNAR LA MONEDA DE LA CONVOCATORIA] incluye todos los tributos, seguros, transporte, inspecciones, pruebas y, de ser el caso, los costos laborales conforme a la legislación vigente, así como cualquier otro concepto que pueda tener incidencia sobre el costo de la obra a ejecutar; excepto la de aquellos postores que gocen de alguna exoneración legal, no incluirán en el precio de su oferta los tributos respectivos.

[CONSIGNAR CIUDAD Y FECHA]

.....  
**Firma, Nombres y Apellidos del postor o  
Representante legal o común, según corresponda**

**Importante**

- El postor debe adjuntar el desagregado de partidas que sustenta su oferta, tal como se muestra de manera referencial en el siguiente ejemplo:*

N° ITEM	PARTIDA	UNIDAD	METRADO	PU	SUB TOTAL
1	Total costo directo (A)				
2	Gastos generales				
2.1	Gastos fijos				

2.2	Gastos variables	
	Total gastos generales (B)	
3	Utilidad (C)	
	SUBTOTAL (A+B+C)	
4	IGV <sup>36</sup>	
5	Monto total de la oferta	

- *En caso que el postor reduzca su oferta, según lo previsto en el artículo 68 del Reglamento, debe presentar nuevamente este Anexo.*
- *El postor que goce de alguna exoneración legal, debe indicar que su oferta no incluye el tributo materia de la exoneración, debiendo incluir el siguiente texto:  
"Mi oferta no incluye [CONSIGNAR EL TRIBUTO MATERIA DE LA EXONERACIÓN]".*
- *De ser el caso, el análisis de precios unitarios y el detalle de los gastos generales fijos y variables no se presentan en la oferta, sino para el perfeccionamiento del contrato.*

#### Importante para la Entidad

- *A fin de facilitar la labor del órgano encargado de las contrataciones o comité de selección, según corresponda, se recomienda publicar conjuntamente con las bases un archivo en Excel del presupuesto de la obra conforme el expediente técnico a fin de que los postores puedan utilizarlo al momento de elaborar su oferta. En tal caso, consignar lo siguiente:*  
  
*"Adicionalmente al documento escaneado del presente anexo, el postor puede adjuntar el archivo en Excel del presupuesto de la obra (que fue publicado conjuntamente con las bases), completando la información que sustenta el precio de su oferta. En caso de divergencia prevalece el documento escaneado del precio de la oferta".*
- *En caso de procedimientos según relación de ítems, consignar lo siguiente:*  
  
*"El postor debe presentar el precio de su oferta en forma independiente, en los ítems que se presente".*
- *En caso de contratación de obras por paquete, consignar lo siguiente:*  
  
*"El postor debe presentar el precio de su oferta con el detalle de cada obra incluida en el paquete".*
- *En caso de contrataciones que conllevan la ejecución de prestaciones accesorias, consignar lo siguiente:*  
  
*"El postor debe detallar en el precio de su oferta, el monto correspondiente a la prestación principal y las prestaciones accesorias".*
- *Si durante la fase de actos preparatorios, las Entidades advierten que es posible la participación de proveedores que gozan del beneficio de la exoneración del IGV prevista en la Ley N° 27037, Ley de Promoción de la Inversión en la Amazonía, consignar lo siguiente:*  
  
*"La oferta de los postores que presenten la Declaración Jurada de cumplimiento de condiciones para la aplicación de la exoneración del IGV (Anexo N° 7), debe encontrarse dentro de los límites del valor referencial sin IGV".*

**Incluir las disposiciones, según corresponda. Una vez culminada la elaboración de las bases, las notas que no se incorporen deben ser eliminadas**

<sup>36</sup> Para el cálculo del IGV, aplica el redondeo previsto en la Resolución de Superintendencia SUNAT N° 025-2000/SUNAT o norma que la reemplace. En ese sentido, el porcentaje se calcula considerando dos (2) decimales. Para efectos del redondeo  
i) Si el primer decimal siguiente es inferior a cinco (5), el valor permanecerá igual, suprimiéndose los decimales posteriores  
y ii) Si el primer decimal siguiente es igual o superior a cinco (5), el valor será incrementado en un centésimo.

**Importante para la Entidad**

*En caso de la contratación de la ejecución de una obra bajo el esquema mixto de suma alzada y precios unitarios incluir el siguiente anexo:*

*Esta nota deberá ser eliminada una vez culminada la elaboración de las bases*

**ANEXO N° 6**

**PRECIO DE LA OFERTA**

**ÍTEM N° [INDICAR NÚMERO]**

Señores

**[CONSIGNAR ÓRGANO ENCARGADO DE LAS CONTRATACIONES O COMITÉ DE SELECCIÓN, SEGÚN CORRESPONDA]**

**ADJUDICACIÓN SIMPLIFICADA N° [CONSIGNAR NOMENCLATURA DEL PROCEDIMIENTO]**

Presente.-

Es grato dirigirme a usted, para hacer de su conocimiento que, de acuerdo con las bases, mi oferta es la siguiente:

**[INCLUIR LA ESTRUCTURA DEL PRESUPUESTO DE OBRA EXTRAIDA DEL EXPEDIENTE TÉCNICO DE LOS COMPONENTES, CUYAS CANTIDADES Y MAGNITUDES ESTÁN DEFINIDAS, A FIN DE QUE EL POSTOR CONSIGNE LOS PRECIOS UNITARIOS Y EL PRECIO TOTAL DE SU OFERTA, TAL COMO SE MUESTRA DE MANERA REFERENCIAL EN EL SIGUIENTE EJEMPLO:**

OFERTA A PRECIOS UNITARIOS DE LOS COMPONENTES SIGUIENTES:

N° ÍTEM	PARTIDA	UNIDAD	METRADO	PU	SUB TOTAL

1	Total costo directo (A)	
2	Gastos generales	
2.1	Gastos fijos	
2.2	Gastos variables	
	Total gastos generales (B)	
3	Utilidad (C)	
	SUBTOTAL (A+B+C)	
4	IGV <sup>37</sup>	
5	Monto del componente a precios unitarios	

...]

OFERTA A SUMA ALZADA DE LOS COMPONENTES SIGUIENTES:

CONCEPTO	PRECIO
Monto del componente a suma alzada	

Asimismo, el postor debe adjuntar el desagregado de partidas que sustenta su oferta a suma alzada, tal como se muestra de manera referencial en el siguiente ejemplo:

<sup>37</sup> Para el cálculo del IGV, aplica el redondeo previsto en la Resolución de Superintendencia SUNAT N° 025-2000/SUNAT o norma que la reemplace. En ese sentido, el porcentaje se calcula considerando dos (2) decimales. Para efectos del redondeo i) Si el primer decimal siguiente es inferior a cinco (5), el valor permanecerá igual, suprimiéndose los decimales posteriores y ii) Si el primer decimal siguiente es igual o superior a cinco (5), el valor será incrementado en un centésimo.

N° ITEM	PARTIDA	UNIDAD	METRADO	PU	SUB TOTAL

1	Total costo directo (A)	
2	Gastos generales	
2.1	Gastos fijos	
2.2	Gastos variables	
	Total gastos generales (B)	
3	Utilidad (C)	
	SUBTOTAL (A+B+C)	
4	IGV <sup>38</sup>	
5	Monto de la oferta a suma alzada	

Monto total de la oferta

El precio de la oferta [CONSIGNAR LA MONEDA DE LA CONVOCATORIA] incluye todos los tributos, seguros, transporte, inspecciones, pruebas y, de ser el caso, los costos laborales conforme a la legislación vigente, así como cualquier otro concepto que pueda tener incidencia sobre el costo de la obra a ejecutar; excepto la de aquellos postores que gocen de alguna exoneración legal, no incluirán en el precio de su oferta los tributos respectivos.

[CONSIGNAR CIUDAD Y FECHA]

.....  
**Firma, Nombres y Apellidos del postor o  
Representante legal o común, según corresponda**

#### Importante

- *En caso que el postor reduzca su oferta, según lo previsto en el artículo 68 del Reglamento, debe presentar nuevamente este Anexo.*
- *El postor que goce de alguna exoneración legal, debe indicar que su oferta no incluye el tributo materia de la exoneración.  
"Mi oferta no incluye [CONSIGNAR EL TRIBUTO MATERIA DE LA EXONERACIÓN]".*
- *El análisis de precios unitarios y el detalle de los gastos generales fijos y variables no se presentan en la oferta, sino para el perfeccionamiento del contrato.*

#### Importante para la Entidad

- *A fin de facilitar la labor del órgano encargado de las contrataciones o comité de selección, según corresponda, se recomienda publicar conjuntamente con las bases un archivo en Excel del presupuesto de la obra conforme el expediente técnico a fin de que los postores puedan utilizarlo al momento de elaborar su oferta. En tal caso, consignar lo siguiente:*

<sup>38</sup> Para el cálculo del IGV, aplica el redondeo previsto en la Resolución de Superintendencia SUNAT N° 025-2000/SUNAT o norma que la reemplace. En ese sentido, el porcentaje se calcula considerando dos (2) decimales. Para efectos del redondeo i) Si el primer decimal siguiente es inferior a cinco (5), el valor permanecerá igual, suprimiéndose los decimales posteriores y ii) Si el primer decimal siguiente es igual o superior a cinco (5), el valor será incrementado en un centésimo.

*“Adicionalmente al documento escaneado del presente anexo, el postor puede adjuntar el archivo en Excel del presupuesto de la obra (que fue publicado conjuntamente con las bases), completando la información que sustenta el precio de su oferta. En caso de divergencia prevalece el documento escaneado del precio de la oferta”.*

- *En caso de procedimientos según relación de ítems, consignar lo siguiente:*

*“El postor debe presentar el precio de su oferta en forma independiente, en los ítems que se presente”.*

- *En caso de contratación de obras por paquete, consignar lo siguiente:*

*“El postor debe presentar el precio de su oferta con el detalle de cada obra incluida en el paquete”.*

- *En caso de contrataciones que conllevan la ejecución de prestaciones accesorias, consignar lo siguiente:*

*“El postor debe detallar en el precio de su oferta, el monto correspondiente a la prestación principal y las prestaciones accesorias”.*

- *Si durante la fase de actos preparatorios, las Entidades advierten que es posible la participación de proveedores que gozan del beneficio de la exoneración del IGV prevista en la Ley N° 27037, Ley de Promoción de la Inversión en la Amazonía, consignar lo siguiente:*

*“La oferta de los postores que presenten la Declaración Jurada de cumplimiento de condiciones para la aplicación de la exoneración del IGV (**Anexo N° 8**), debe encontrarse dentro de los límites del valor referencial sin IGV”.*

***Incluir las disposiciones, según corresponda. Una vez culminada la elaboración de las bases, las notas que no se incorporen deben ser eliminadas***

**Importante para la Entidad**

*Si durante la fase de actos preparatorios, las Entidades advierten que es posible la participación de proveedores que gozan del beneficio de la exoneración del IGV prevista en la Ley N° 27037, Ley de Promoción de la Inversión en la Amazonía, incluir el siguiente anexo:*

*Esta nota deberá ser eliminada una vez culminada la elaboración de las bases.*

**ANEXO N° 7**

**DECLARACIÓN JURADA DE CUMPLIMIENTO DE CONDICIONES PARA LA APLICACIÓN DE LA EXONERACIÓN DEL IGV**

Señores

**[CONSIGNAR ÓRGANO ENCARGADO DE LAS CONTRATACIONES O COMITÉ DE SELECCIÓN, - SEGÚN CORRESPONDA]**  
**ADJUDICACIÓN SIMPLIFICADA N° [CONSIGNAR NOMENCLATURA DEL PROCEDIMIENTO]-**  
**Presente.-**

Mediante el presente el suscrito, postor y/o Representante Legal de **[CONSIGNAR EN CASO DE SER PERSONA JURÍDICA]**, declaro bajo juramento que gozo del beneficio de la exoneración del IGV previsto en la Ley N° 27037, Ley de Promoción de la Inversión en la Amazonía, dado que cumplo con las condiciones siguientes:

- 1.- Que el domicilio fiscal de la empresa<sup>39</sup> se encuentra ubicada en la Amazonía y coincide con el lugar establecido como sede central (donde tiene su administración y lleva su contabilidad);
- 2.- Que la empresa se encuentra inscrita en las Oficinas Registrales de la Amazonía (exigible en caso de personas jurídicas);
- 3.- Que, al menos el setenta por ciento (70%) de los activos fijos de la empresa se encuentran en la Amazonía; y
- 4.- Que la empresa no ejecuta obras fuera de la Amazonía.

**[CONSIGNAR CIUDAD Y FECHA]**

.....  
**Firma, Nombres y Apellidos del postor o Representante legal, según corresponda**

**Importante**

*Cuando se trate de consorcios, esta declaración jurada será presentada por cada uno de los integrantes del consorcio, salvo que se trate de consorcios con contabilidad independiente, en cuyo caso debe ser suscrita por el representante común, debiendo indicar su condición de consorcio con contabilidad independiente y el número de RUC del consorcio.*

<sup>39</sup> En el artículo 1 del "Reglamento de las Disposiciones Tributarias contenidas en la Ley de Promoción de la Inversión en la Amazonía" se define como "empresa" a las "Personas naturales, sociedades conyugales, sucesiones indivisas y personas consideradas jurídicas por la Ley del Impuesto a la Renta, generadoras de rentas de tercera categoría, ubicadas en la Amazonía. Las sociedades conyugales son aquellas que ejerzan la opción prevista en el Artículo 16 de la Ley del Impuesto a la Renta."

#### Importante para la Entidad

En el caso de contratación de obras que se ejecuten fuera de las provincias de Lima y Callao, cuyo valor referencial del procedimiento de selección o de algún ítem no supere los novecientos mil Soles (S/. 900,000.00) debe considerarse el siguiente anexo:

Esta nota deberá ser eliminada una vez culminada la elaboración de las bases.

#### ANEXO N° 8

**SOLICITUD DE BONIFICACIÓN DEL DIEZ POR CIENTO (10%) POR OBRAS EJECUTADAS FUERA DE LA PROVINCIA DE LIMA Y CALLAO (DE SER EL CASO, SOLO PRESENTAR ESTA SOLICITUD EN EL ÍTEM [INCLUIR EN CASO CORRESPONDA, EN PROCEDIMIENTOS POR RELACIÓN DE ÍTEMS, CONSIGNANDO EL N° DEL ÍTEM O ÍTEMS CUYO VALOR REFERENCIAL NO SUPERA LOS NOVECIENTOS MIL SOLES (S/ 900,000.00)])**

Señores

**[CONSIGNAR ÓRGANO ENCARGADO DE LAS CONTRATACIONES O COMITÉ DE SELECCIÓN, SEGÚN CORRESPONDA]**  
**ADJUDICACIÓN SIMPLIFICADA N° [CONSIGNAR NOMENCLATURA DEL PROCEDIMIENTO]**  
Presente.-

Mediante el presente el suscrito, postor y/o Representante Legal de [CONSIGNAR EN CASO DE SER PERSONA JURIDICA], solicito la asignación de la bonificación del diez por ciento (10%) sobre el puntaje total en [CONSIGNAR EL ÍTEM O ÍTEMS, SEGÚN CORRESPONDA, EN LOS QUE SE SOLICITA LA BONIFICACIÓN] debido a que el domicilio de mi representada se encuentra ubicado en la provincia o provincia colindante donde se ejecuta la obra.

[CONSIGNAR CIUDAD Y FECHA]

.....  
**Firma, Nombres y Apellidos del postor o Representante legal, según corresponda**

#### Importante

- Para asignar la bonificación, el órgano encargado de las contrataciones o comité de selección, según corresponda, verifica el domicilio consignado por el postor en el Registro Nacional de Proveedores (RNP).
- Para que el postor pueda acceder a la bonificación, debe cumplir con las condiciones establecidas en el literal f) del artículo 50 del Reglamento.

**Importante**

*Cuando se trate de consorcios, la declaración jurada es la siguiente:*

**ANEXO N° 8**

**SOLICITUD DE BONIFICACIÓN DEL DIEZ POR CIENTO (10%) POR OBRAS EJECUTADAS FUERA DE LA PROVINCIA DE LIMA Y CALLAO (DE SER EL CASO, SOLO PRESENTAR ESTA SOLICITUD EN EL ÍTEM [INCLUIR EN CASO CORRESPONDA, EN PROCEDIMIENTOS POR RELACIÓN DE ÍTEMS, CONSIGNANDO EL N° DEL ÍTEM O ÍTEMS CUYO VALOR REFERENCIAL NO SUPERA LOS NOVECIENTOS MIL SOLES (S/ 900,000.00)])**

Señores

**[CONSIGNAR ÓRGANO ENCARGADO DE LAS CONTRATACIONES O COMITÉ DE SELECCIÓN, SEGÚN CORRESPONDA]**  
**ADJUDICACIÓN SIMPLIFICADA N° [CONSIGNAR NOMENCLATURA DEL PROCEDIMIENTO]**  
**Presente.-**

Mediante el presente el que se suscribe, [...], representante común del consorcio [CONSIGNAR EL NOMBRE DEL CONSORCIO], solicito la asignación de la bonificación del diez por ciento (10%) sobre el puntaje total en [CONSIGNAR EL ÍTEM O ÍTEMS, SEGÚN CORRESPONDA, EN LOS QUE SE SOLICITA LA BONIFICACIÓN] debido a que los domicilios de todos los integrantes del consorcio se encuentran ubicados en la provincia o provincias colindantes donde se ejecuta la obra.

[CONSIGNAR CIUDAD Y FECHA]

.....  
**Firma, Nombres y Apellidos del representante  
común del consorcio**

**Importante**

- *Para asignar la bonificación, el órgano encargado de las contrataciones o comité de selección, según corresponda, verifica el domicilio consignado de los integrantes del consorcio, en el Registro Nacional de Proveedores (RNP).*
- *Para que un consorcio pueda acceder a la bonificación, cada uno de sus integrantes debe cumplir con las condiciones establecidas en el literal f) del artículo 50 del Reglamento.*

**ANEXO N° 9**

**DECLARACIÓN JURADA  
(NUMERAL 49.4 DEL ARTÍCULO 49 DEL REGLAMENTO)**

Señores

**[CONSIGNAR ÓRGANO ENCARGADO DE LAS CONTRATACIONES O COMITÉ DE SELECCIÓN,  
SEGÚN CORRESPONDA]**

**ADJUDICACIÓN SIMPLIFICADA N° [CONSIGNAR NOMENCLATURA DEL PROCEDIMIENTO]**

Presente.-

Mediante el presente el suscrito, postor y/o Representante Legal de [CONSIGNAR EN CASO DE SER PERSONA JURÍDICA], declaro que la experiencia que acredito de la empresa [CONSIGNAR LA DENOMINACIÓN DE LA PERSONA JURÍDICA] como consecuencia de una reorganización societaria, no se encuentra en el supuesto establecido en el numeral 49.4 del artículo 49 del Reglamento.

[CONSIGNAR CIUDAD Y FECHA]

.....  
**Firma, Nombres y Apellidos del postor o  
Representante legal, según corresponda**

**Importante**

*A efectos de cautelar la veracidad de esta declaración, el postor puede verificar la información de la Relación de Proveedores Sancionados por el Tribunal de Contrataciones del Estado con Sanción Vigente en <http://portal.osce.gob.pe/rnp/content/relación-de-proveedores-sancionados>.*

*También le asiste dicha facultad al órgano encargado de las contrataciones o al órgano de la Entidad al que se le haya asignado la función de verificación de la oferta presentada por el postor ganador de la buena pro.*



## ANEXO Nº 10

### EXPERIENCIA DEL POSTOR EN LA ESPECIALIDAD

Señores

**[CONSIGNAR ÓRGANO ENCARGADO DE LAS CONTRATACIONES O COMITÉ DE SELECCIÓN, SEGÚN CORRESPONDA]**  
**ADJUDICACIÓN SIMPLIFICADA Nº [CONSIGNAR NOMENCLATURA DEL PROCEDIMIENTO]**

Presente.-

Mediante el presente, el suscrito detalla lo siguiente como EXPERIENCIA EN OBRAS SIMILARES:

Nº	CLIENTE	OBJETO DEL CONTRATO	Nº CONTRATO	FECHA DEL CONTRATO <sup>40</sup>	FECHA DE RECEPCIÓN DE LA OBRA	EXPERIENCIA PROVENIENTE <sup>41</sup> DE:	MONEDA	IMPORTE <sup>42</sup>	TIPO DE CAMBIO VENTA <sup>43</sup>	MONTO FACTURADO ACUMULADO <sup>44</sup>
1										
2										
3										
4										
5										

<sup>40</sup> Se refiere a la fecha de suscripción del contrato.

<sup>41</sup> Si el titular de la experiencia no es el postor, consignar si dicha experiencia corresponde a la matriz en caso que el postor sea sucursal, o fue transmitida por reorganización societaria, debiendo acompañar la documentación sustentatoria correspondiente. Al respecto, según la Opinión Nº 216-2017/DTN "Considerando que la sociedad matriz y la sucursal constituyen la misma persona jurídica, la sucursal puede acreditar como suya la experiencia de su matriz". Del mismo modo, según lo previsto en la Opinión Nº 010-2013/DTN, "... en una operación de reorganización societaria que comprende tanto una fusión como una escisión, la sociedad resultante podrá acreditar como suya la experiencia de la sociedad incorporada o absorbida, que se extingue producto de la fusión; asimismo, si en virtud de la escisión se transfiere un bloque patrimonial consistente en una línea de negocio completa, la sociedad resultante podrá acreditar como suya la experiencia de la sociedad escindida, correspondiente a la línea de negocio transmitida. De esta manera, la sociedad resultante podrá emplear la experiencia transmitida, como consecuencia de la reorganización societaria antes descrita, en los futuros procesos de selección en los que participe".

<sup>42</sup> Se refiere al monto del contrato ejecutado incluido adicionales y reducciones, de ser el caso.

<sup>43</sup> El tipo de cambio venta debe corresponder al publicado por la SBS correspondiente a la fecha de suscripción del contrato.

<sup>44</sup> Consignar en la moneda establecida para el valor referencial.

[CONSIGNAR NOMBRE DE LA ENTIDAD]  
[CONSIGNAR NOMENCLATURA DEL PROCEDIMIENTO]

Nº	CLIENTE	OBJETO DEL CONTRATO	Nº CONTRATO	FECHA DEL CONTRATO <sup>40</sup>	FECHA DE RECEPCIÓN DE LA OBRA	EXPERIENCIA PROVENIENTE <sup>41</sup> DE:	MONEDA	IMPORTE <sup>42</sup>	TIPO DE CAMBIO VENTA <sup>43</sup>	MONTO FACTURADO ACUMULADO <sup>44</sup>
6										
7										
8										
9										
10										
TOTAL										

[CONSIGNAR CIUDAD Y FECHA]

.....  
Firma, Nombres y Apellidos del postor o  
Representante legal o común, según corresponda

## ANEXO Nº 11

### SOLICITUD DE BONIFICACIÓN DEL CINCO POR CIENTO (5%) POR TENER LA CONDICIÓN DE MICRO Y PEQUEÑA EMPRESA

Señores

**[CONSIGNAR ÓRGANO ENCARGADO DE LAS CONTRATACIONES O COMITÉ DE SELECCIÓN, SEGÚN CORRESPONDA]**

**ADJUDICACIÓN SIMPLIFICADA Nº [CONSIGNAR NOMENCLATURA DEL PROCEDIMIENTO]**

Presente.-

Mediante el presente el suscrito, postor y/o Representante legal de [CONSIGNAR EN CASO DE SER PERSONA JURÍDICA], solicito la asignación de la bonificación del cinco por ciento (5%) sobre el puntaje total obtenido, debido a que mi representada cuenta con la condición de micro y pequeña empresa.

[CONSIGNAR CIUDAD Y FECHA]

.....  
**Firma, Nombres y Apellidos del postor o  
Representante legal o común, según corresponda**

#### Importante

- *Para asignar la bonificación, el órgano encargado de las contrataciones o comité de selección, según corresponda, verifica la página web del Ministerio de Trabajo y Promoción del Empleo en la sección consulta de empresas acreditadas en el REMYPE en el link <http://www2.trabajo.gob.pe/servicios-en-linea-2-2/>.*
- *Para que un consorcio pueda acceder a la bonificación, cada uno de sus integrantes debe cumplir con la condición de micro y pequeña empresa.*

ANEXO Nº 12

**AUTORIZACIÓN DE NOTIFICACIÓN DE LA DECISIÓN DE LA ENTIDAD SOBRE LA  
SOLICITUD DE AMPLIACIÓN DE PLAZO MEDIANTE MEDIOS ELECTRÓNICOS DE  
COMUNICACIÓN**

**(DOCUMENTO A PRESENTAR EN EL PERFECCIONAMIENTO DEL CONTRATO)**

Señores

**[CONSIGNAR ÓRGANO ENCARGADO DE LAS CONTRATACIONES O COMITÉ DE SELECCIÓN,  
SEGÚN CORRESPONDA]**

**ADJUDICACIÓN SIMPLIFICADA Nº [CONSIGNAR NOMENCLATURA DEL PROCEDIMIENTO]**

Presente.-

El que se suscribe, [.....], postor adjudicado y/o Representante Legal de [CONSIGNAR EN CASO DE SER PERSONA JURÍDICA], identificado con [CONSIGNAR TIPO DE DOCUMENTO DE IDENTIDAD] Nº [CONSIGNAR NÚMERO DE DOCUMENTO DE IDENTIDAD], autorizo que durante la ejecución del contrato se me notifique al correo electrónico [INDICAR EL CORREO ELECTRÓNICO] lo siguiente:

✓ Notificación de la decisión de la Entidad respecto a la solicitud de ampliación de plazo.

[CONSIGNAR CIUDAD Y FECHA]

.....  
**Firma, Nombres y Apellidos del postor o  
Representante legal o común, según  
corresponda**

**Importante**

*La notificación de la decisión de la Entidad respecto a la solicitud de ampliación de plazo se efectúa por medios electrónicos de comunicación, siempre que se cuente con la autorización correspondiente y sea posible obtener un acuse de recibo a través del mecanismo utilizado.*