

# ***BASES ESTÁNDAR DE LICITACIÓN PÚBLICA PARA LA CONTRATACIÓN DE LA EJECUCIÓN DE OBRAS***

*Aprobado mediante Directiva N° 001-2019-OSCE/CD*



***SUB DIRECCIÓN DE NORMATIVIDAD – DIRECCIÓN TÉCNICO NORMATIVA  
ORGANISMO SUPERVISOR DE LAS CONTRATACIONES DEL ESTADO - OSCE***

**SIMBOLOGÍA UTILIZADA:**

Nº	Símbolo	Descripción
1	[ABC] / [.....]	La información solicitada dentro de los corchetes sombreados debe ser completada por la Entidad durante la elaboración de las bases.
2	[ABC] / [.....]	Es una indicación, o información que deberá ser completada por la Entidad con posterioridad al otorgamiento de la buena pro para el caso específico de la elaboración de la PROFORMA DEL CONTRATO; o por los proveedores, en el caso de los ANEXOS de la oferta.
3	<div>Importante</div> <ul style="list-style-type: none"> <li>• Abc</li> </ul>	Se refiere a consideraciones importantes a tener en cuenta por el comité de selección y por los proveedores.
4	<div>Advertencia</div> <ul style="list-style-type: none"> <li>• Abc</li> </ul>	Se refiere a advertencias a tener en cuenta por el comité de selección y por los proveedores.
5	<div>Importante para la Entidad</div> <ul style="list-style-type: none"> <li>• Xyz</li> </ul>	Se refiere a consideraciones importantes a tener en cuenta por el comité de selección y deben ser eliminadas una vez culminada la elaboración de las bases.

**CARACTERÍSTICAS DEL DOCUMENTO:**

Las bases estándar deben ser elaboradas en formato WORD, y deben tener las siguientes características:

Nº	Características	Parámetros
1	Márgenes	Superior : 2.5 cm      Inferior: 2.5 cm Izquierda: 2.5 cm      Derecha: 2.5 cm
2	Fuente	Arial
3	Estilo de Fuente	Normal: Para el contenido en general Cursiva: Para el encabezado y pie de página Para las Consideraciones importantes (Ítem 3 del cuadro anterior)
4	Color de Fuente	Automático: Para el contenido en general Azul : Para las Consideraciones importantes (Ítem 3 del cuadro anterior)
5	Tamaño de Letra	16 : Para las dos primeras hojas de las Secciones General y Específica 11 : Para el nombre de los Capítulos. 10 : Para el cuerpo del documento en general 9 : Para el encabezado y pie de página Para el contenido de los cuadros, pudiendo variar, según la necesidad 8 : Para las Notas al pie
6	Alineación	Justificada: Para el contenido en general y notas al pie. Centrada : Para la primera página, los títulos de las Secciones y nombres de los Capítulos)
7	Interlineado	Sencillo
8	Espaciado	Anterior : 0 Posterior : 0
9	Subrayado	Para los nombres de las Secciones y para resaltar o hacer hincapié en algún concepto

**INSTRUCCIONES DE USO:**

- Una vez registrada la información solicitada dentro de los corchetes sombreados en gris, el texto deberá quedar en letra tamaño 10, con estilo normal, sin formato de negrita y sin sombreado.
- La nota **IMPORTANTE** no puede ser modificada ni eliminada en la Sección General. En el caso de la Sección Específica debe seguirse la instrucción que se indica en dicha nota.



*Elaboradas en enero de 2019  
Modificadas en junio y diciembre de 2019, julio de 2020, julio y diciembre de 2021, setiembre de 2022  
y octubre de 2022*

## **BASES INTEGRADAS**

### **BASES ESTÁNDAR DE LICITACIÓN PÚBLICA PARA LA CONTRATACIÓN DE LA EJECUCIÓN DE OBRAS<sup>1</sup>**

#### **LICITACIÓN PÚBLICA N°**

002-2024-MDPN-CS

I CONVOCATORIA

#### **CONTRATACIÓN DE LA EJECUCIÓN DE LA OBRA:**

**“REHABILITACION DEL LOCAL ESCOLAR LOS JARDINES  
CON CODIGO LOCAL 663966 Y CON CODIGO 2105”.**

<sup>1</sup> Estas bases se utilizarán para la contratación de la ejecución de obras. Para tal efecto, se deberá tener en cuenta la siguiente definición:

**Obra:** Construcción, reconstrucción, rehabilitación, remodelación, mejoramiento, demolición, renovación, ampliación y habilitación de bienes inmuebles, tales como edificaciones, estructuras, excavaciones, perforaciones, carreteras, puentes, entre otros, que requieren dirección técnica, expediente técnico, mano de obra, materiales y/o equipos.

## DEBER DE COLABORACIÓN

La Entidad y todo proveedor que se someta a las presentes Bases, sea como participante, postor y/o contratista, deben conducir su actuación conforme a los principios previstos en la Ley de Contrataciones del Estado.

En este contexto, se encuentran obligados a prestar su colaboración al OSCE y a la Secretaría Técnica de la Comisión de Defensa de la Libre Competencia del INDECOPI, en todo momento según corresponda a sus competencias, a fin de comunicar presuntos casos de fraude, colusión y corrupción por parte de los funcionarios y servidores de la Entidad, así como los proveedores y demás actores que participan en el proceso de contratación.

De igual forma, deben poner en conocimiento del OSCE y a la Secretaría Técnica de la Comisión de Defensa de la Libre Competencia del INDECOPI los indicios de conductas anticompetitivas que se presenten durante el proceso de contratación, en los términos del Decreto Legislativo N° 1034, "Ley de Represión de Conductas Anticompetitivas", o norma que la sustituya, así como las demás normas de la materia.

La Entidad y todo proveedor que se someta a las presentes Bases, sea como participante, postor y/o contratista del proceso de contratación deben permitir al OSCE o a la Secretaría Técnica de la Comisión de Defensa de la Libre Competencia del INDECOPI el acceso a la información referida a las contrataciones del Estado que sea requerida, prestar testimonio o absolución de posiciones que se requieran, entre otras formas de colaboración.



## **SECCIÓN GENERAL**

### **DISPOSICIONES COMUNES DEL PROCEDIMIENTO DE SELECCIÓN**

(ESTA SECCIÓN NO DEBE SER MODIFICADA EN NINGÚN EXTREMO, BAJO SANCIÓN DE NULIDAD)

## CAPÍTULO I ETAPAS DEL PROCEDIMIENTO DE SELECCIÓN

### 1.1. REFERENCIAS

Cuando en el presente documento se mencione la palabra Ley, se entiende que se está haciendo referencia a la Ley N° 30225, Ley de Contrataciones del Estado, y cuando se mencione la palabra Reglamento, se entiende que se está haciendo referencia al Reglamento de la Ley de Contrataciones del Estado aprobado por Decreto Supremo N° 344-2018-EF.

Las referidas normas incluyen sus respectivas modificaciones, de ser el caso.

### 1.2. CONVOCATORIA

Se realiza a través de su publicación en el SEACE de conformidad con lo señalado en el artículo 54 del Reglamento, en la fecha señalada en el calendario del procedimiento de selección, debiendo adjuntar las bases.

### 1.3. REGISTRO DE PARTICIPANTES

El registro de participantes se realiza conforme al artículo 55 del Reglamento. En el caso de un consorcio, basta que se registre uno (1) de sus integrantes.

#### Importante

- Para registrarse como participante en un procedimiento de selección convocado por las Entidades del Estado Peruano, es necesario que los proveedores cuenten con inscripción vigente y estar habilitados ante el Registro Nacional de Proveedores (RNP) que administra el Organismo Supervisor de las Contrataciones del Estado (OSCE). Para obtener mayor información, se puede ingresar a la siguiente dirección electrónica: [www.rnp.gob.pe](http://www.rnp.gob.pe).
- Los proveedores que deseen registrar su participación deben ingresar al SEACE utilizando su Certificado SEACE (usuario y contraseña). Asimismo, deben observar las instrucciones señaladas en el documento de orientación "Guía para el registro de participantes electrónico" publicado en <https://www2.seace.gob.pe/>.
- En caso los proveedores no cuenten con inscripción vigente en el RNP y/o se encuentren inhabilitados o suspendidos para ser participantes, postores y/o contratistas, el SEACE restringirá su registro, quedando a potestad de estos intentar nuevamente registrar su participación en el procedimiento de selección en cualquier otro momento, dentro del plazo establecido para dicha etapa, siempre que haya obtenido la vigencia de su inscripción o quedado sin efecto la sanción que le impuso el Tribunal de Contrataciones del Estado.

### 1.4. FORMULACIÓN DE CONSULTAS Y OBSERVACIONES A LAS BASES

La formulación de consultas y observaciones a las bases se efectúa de conformidad con lo establecido en los numerales 72.1 y 72.2 del artículo 72 del Reglamento.

#### Importante

No pueden formularse consultas ni observaciones respecto del contenido de una ficha de homologación aprobada, aun cuando el requerimiento haya sido homologado parcialmente respecto a las características técnicas y/o requisitos de calificación y/o condiciones de ejecución. Las consultas y observaciones que se formulen sobre el particular, se tienen como no presentadas.



### 1.5. ABSOLUCIÓN DE CONSULTAS, OBSERVACIONES E INTEGRACIÓN DE BASES

La absolución de consultas, observaciones e integración de las bases se realizan conforme a las disposiciones previstas en los numerales 72.4 y 72.5 del artículo 72 del Reglamento.

#### Importante

- *No se absolverán consultas y observaciones a las bases que se presenten en forma física.*
- *Cuando exista divergencia entre lo indicado en el pliego de absolución de consultas y observaciones y la integración de bases, prevalece lo absuelto en el referido pliego; sin perjuicio, del deslinde de responsabilidades correspondiente.*

### 1.6. ELEVACIÓN AL OSCE DEL PLIEGO DE ABSOLUCIÓN DE CONSULTAS Y OBSERVACIONES E INTEGRACIÓN DE BASES

Los cuestionamientos al pliego de absolución de consultas y observaciones, así como a las bases integradas por supuestas vulneraciones a la normativa de contrataciones, a los principios que rigen la contratación pública u otra normativa que tenga relación con el objeto de la contratación, pueden ser elevados al OSCE, de acuerdo a lo indicado en los numerales del 72.8 al 72.11 del artículo 72 del Reglamento.

La solicitud de elevación para emisión de Pronunciamiento se presenta ante la Entidad, la cual debe remitir al OSCE el expediente completo, de acuerdo a lo señalado en el artículo 124 del TUO de la Ley 27444, aprobado por Decreto Supremo N° 004-2019-JUS, al día hábil siguiente de recibida dicha solicitud.

#### Advertencia

*La solicitud de elevación al OSCE de los cuestionamientos al pliego de absolución de consultas y observaciones, así como a las Bases integradas, se realiza de manera electrónica a través del SEACE, a partir de la oportunidad en que establezca el OSCE mediante comunicado.*

#### Importante

*Constituye infracción pasible de sanción según lo previsto en el literal n) del numeral 50.1 del artículo 50 de la Ley, presentar cuestionamientos maliciosos o manifiestamente infundados al pliego de absolución de consultas y/u observaciones.*

### 1.7. FORMA DE PRESENTACIÓN DE OFERTAS

Las ofertas se presentan conforme lo establecido en el artículo 59 del Reglamento.

Las declaraciones juradas, formatos o formularios previstos en las bases que conforman la oferta deben estar debidamente firmados por el postor (firma manuscrita o digital, según la Ley N° 27269, Ley de Firmas y Certificados Digitales<sup>2</sup>). Los demás documentos deben ser visados por el postor. En el caso de persona jurídica, por su representante legal, apoderado o mandatario designado para dicho fin y, en el caso de persona natural, por este o su apoderado. No se acepta el pegado de la imagen de una firma o visto. Las ofertas se presentan foliadas.

#### Importante

- *Los formularios electrónicos que se encuentran en el SEACE y que los proveedores deben*

<sup>2</sup> Para mayor información sobre la normativa de firmas y certificados digitales ingresar a: <https://www.indecopi.gob.pe/web/firmas-digitales/firmar-y-certificados-digitales>

*llenar para presentar sus ofertas, tienen carácter de declaración jurada.*

- *En caso la información contenida en los documentos escaneados que conforman la oferta no coincida con lo declarado a través del SEACE, prevalece la información declarada en los documentos escaneados.*
- *No se tomarán en cuenta las ofertas que se presenten en físico a la Entidad.*

### 1.8. PRESENTACIÓN Y APERTURA DE OFERTAS

El participante presentará su oferta de manera electrónica a través del SEACE, desde las 00:01 horas hasta las 23:59 horas del día establecido para el efecto en el cronograma del procedimiento; adjuntando el archivo digitalizado que contenga los documentos que conforman la oferta de acuerdo a lo requerido en las bases.

El participante debe verificar antes de su envío, bajo su responsabilidad, que el archivo pueda ser descargado y su contenido sea legible.

#### Importante

*Los integrantes de un consorcio no pueden presentar ofertas individuales ni conformar más de un consorcio en un procedimiento de selección, o en un determinado ítem cuando se trate de procedimientos de selección según relación de ítems.*

En la apertura electrónica de la oferta, el comité de selección, verifica la presentación de lo exigido en la sección específica de las bases, de conformidad con el numeral 73.2 del artículo 73 del Reglamento. De no cumplir con lo requerido, la oferta se considera no admitida.

Asimismo, el comité de selección declara no admitidas las ofertas que se encuentran por debajo del noventa por ciento (90%) del valor referencial o que excedan en más del diez por ciento (10%) del valor referencial.

### 1.9. EVALUACIÓN DE LAS OFERTAS

La evaluación consiste en la aplicación de los factores de evaluación previstos en el Capítulo IV de la sección específica de las bases a las ofertas admitidas, con el objeto de determinar la oferta con el mejor puntaje y el orden de prelación de las ofertas.

Para determinar la oferta con el mejor puntaje, se toma en cuenta lo indicado en el numeral 74.2 del artículo 74 del Reglamento.

El desempate mediante sorteo se realiza de manera electrónica a través del SEACE.

#### Importante

*En el caso de procedimientos de selección por relación de ítems cuando la obra se ejecute fuera de la provincia de Lima y Callao y el monto del valor referencial de algún ítem no supere los novecientos mil Soles (S/ 900,000.00), a solicitud del postor se asigna una bonificación equivalente al diez por ciento (10%) sobre el puntaje total obtenido en dicho ítem por los postores con domicilio en la provincia donde se ejecuta la obra, o en las provincias colindantes, sean o no pertenecientes al mismo departamento o región. El domicilio es el consignado en la constancia de inscripción ante el RNP<sup>3</sup>.*

<sup>3</sup> La constancia de inscripción electrónica se visualizará en el portal web del Registro Nacional de Proveedores: [www.rnp.gob.pe](http://www.rnp.gob.pe)



#### 1.10. CALIFICACIÓN DE OFERTAS

Luego de culminada la evaluación, el comité de selección califica a los postores que obtuvieron el primer, segundo, tercer y cuarto lugar, según el orden de prelación, verificando que cumplan con los requisitos de calificación detallados en el numeral 3.2 del Capítulo III de la sección específica de las bases. La oferta del postor que no cumpla con los requisitos de calificación es descalificada.

Si alguno de los cuatro (4) postores no cumple con los requisitos de calificación, se aplica lo establecido en los numerales 75.2 y 75.3 del artículo 75 del Reglamento.

#### 1.11. SUBSANACIÓN DE LAS OFERTAS

La subsanación de las ofertas se sujeta a lo establecido en el artículo 60 del Reglamento. La corrección aritmética a la que hace referencia el numeral 60.4 de dicho artículo procede para la ejecución de obras a suma alzada.

El plazo que se otorgue para la subsanación no puede ser inferior a un (1) día hábil.

La solicitud de subsanación se realiza de manera electrónica a través del SEACE y será remitida al correo electrónico consignado por el postor al momento de realizar su inscripción en el RNP, siendo su responsabilidad el permanente seguimiento de las notificaciones a dicho correo. La notificación de la solicitud se entiende efectuada el día de su envío al correo electrónico.

La presentación de las subsanaciones se realiza a través del SEACE. No se tomará en cuenta la subsanación que se presente en físico a la Entidad.

#### 1.12. RECHAZO DE LAS OFERTAS

Previo al otorgamiento de la buena pro, el comité de selección revisa las ofertas económicas que cumplen los requisitos de calificación, de conformidad con lo establecido para el rechazo de ofertas, previsto en el artículo 68 del Reglamento, de ser el caso.

De rechazarse alguna de las ofertas calificadas, el comité de selección revisa el cumplimiento de los requisitos de calificación de los postores que siguen en el orden de prelación, en caso las hubiere.

#### 1.13. OTORGAMIENTO DE LA BUENA PRO

Definida la oferta ganadora, el comité de selección otorga la buena pro, mediante su publicación en el SEACE, incluyendo el cuadro comparativo y las actas debidamente motivadas de los resultados de la admisión, no admisión, evaluación, calificación, descalificación, rechazo y el otorgamiento de la buena pro.

#### 1.14. CONSENTIMIENTO DE LA BUENA PRO

Cuando se hayan presentado dos (2) o más ofertas, el consentimiento de la buena pro se produce a los ocho (8) días hábiles siguientes de la notificación de su otorgamiento, sin que los postores hayan ejercido el derecho de interponer el recurso de apelación.

En caso que se haya presentado una sola oferta, el consentimiento de la buena pro se produce el mismo día de la notificación de su otorgamiento.

El consentimiento del otorgamiento de la buena pro se publica en el SEACE al día hábil siguiente de producido.

**Importante**

*Una vez consentido el otorgamiento de la buena pro, el órgano encargado de las contrataciones o el órgano de la Entidad al que se haya asignado tal función realiza la verificación de la oferta presentada por el postor ganador de la buena pro conforme lo establecido en el numeral 64.6 del artículo 64 del Reglamento.*



## CAPÍTULO II SOLUCIÓN DE CONTROVERSIAS DURANTE EL PROCEDIMIENTO DE SELECCIÓN

### 2.1. RECURSO DE APELACIÓN

A través del recurso de apelación se pueden impugnar los actos dictados durante el desarrollo del procedimiento de selección hasta antes del perfeccionamiento del contrato.

El recurso de apelación se presenta ante y es resuelto por el Tribunal de Contrataciones del Estado.

Los actos que declaren la nulidad de oficio, la cancelación del procedimiento de selección y otros actos emitidos por el Titular de la Entidad que afecten la continuidad de este, se impugnan ante el Tribunal de Contrataciones del Estado.

#### Importante

- *Una vez otorgada la buena pro, el comité de selección, está en la obligación de permitir el acceso de los participantes y postores al expediente de contratación, salvo la información calificada como secreta, confidencial o reservada por la normativa de la materia, a más tardar dentro del día siguiente de haberse solicitado por escrito.*  
  
*Luego de otorgada la buena pro no se da a conocer las ofertas cuyos requisitos de calificación no fueron analizados y revisados por el comité de selección.*
- *A efectos de recoger la información de su interés, los postores pueden valerse de distintos medios, tales como: (i) la lectura y/o toma de apuntes, (ii) la captura y almacenamiento de imágenes, e incluso (iii) pueden solicitar copia de la documentación obrante en el expediente, siendo que, en este último caso, la Entidad deberá entregar dicha documentación en el menor tiempo posible, previo pago por tal concepto.*
- *El recurso de apelación se presenta ante la Mesa de Partes del Tribunal o ante las oficinas desconcentradas del OSCE.*

### 2.2. PLAZOS DE INTERPOSICIÓN DEL RECURSO DE APELACIÓN

La apelación contra el otorgamiento de la buena pro o contra los actos dictados con anterioridad a ella se interpone dentro de los ocho (8) días hábiles siguientes de haberse notificado el otorgamiento de la buena pro.

La apelación contra los actos dictados con posterioridad al otorgamiento de la buena pro, contra la declaración de nulidad, cancelación y declaratoria de desierto del procedimiento, se interpone dentro de los ocho (8) días hábiles siguientes de haberse tomado conocimiento del acto que se desea impugnar.

### CAPÍTULO III DEL CONTRATO

#### 3.1. PERFECCIONAMIENTO DEL CONTRATO

Los plazos y el procedimiento para perfeccionar el contrato se realiza conforme a lo indicado en el artículo 141 del Reglamento.

Para perfeccionar el contrato, el postor ganador de la buena pro debe presentar los documentos señalados en los artículos 139 y 175 del Reglamento, así como los previstos en la sección específica de las bases.

#### 3.2. GARANTÍAS

Las garantías que deben otorgar los postores y/o contratistas, según corresponda, son las de fiel cumplimiento del contrato y por los adelantos.

##### 3.2.1. GARANTÍA DE FIEL CUMPLIMIENTO

Como requisito indispensable para perfeccionar el contrato, el postor ganador debe entregar a la Entidad la garantía de fiel cumplimiento del mismo por una suma equivalente al diez por ciento (10%) del monto del contrato original. Esta se mantiene vigente hasta el consentimiento de la liquidación final.

##### 3.2.2. GARANTÍA DE FIEL CUMPLIMIENTO POR PRESTACIONES ACCESORIAS

En las contrataciones que conllevan la ejecución de prestaciones accesorias, tales como mantenimiento, reparación o actividades afines, se otorga una garantía adicional por una suma equivalente al diez por ciento (10%) del monto del contrato de la prestación accesorio, la misma que debe ser renovada periódicamente hasta el cumplimiento total de las obligaciones garantizadas.

##### 3.2.3. GARANTÍA POR ADELANTO

En caso se haya previsto en la sección específica de las bases la entrega de adelantos, el contratista debe presentar una garantía emitida por idéntico monto conforme a lo estipulado en el artículo 153 del Reglamento.

#### 3.3. REQUISITOS DE LAS GARANTÍAS

Las garantías que se presenten deben ser incondicionales, solidarias, irrevocables y de realización automática en el país, al solo requerimiento de la Entidad. Asimismo, deben ser emitidas por empresas que se encuentren bajo la supervisión directa de la Superintendencia de Banca, Seguros y Administradoras Privadas de Fondos de Pensiones y que cuenten con clasificación de riesgo B o superior. Asimismo, deben estar autorizadas para emitir garantías; o estar consideradas en la última lista de bancos extranjeros de primera categoría que periódicamente publica el Banco Central de Reserva del Perú.

##### Importante

*Corresponde a la Entidad verificar que las garantías presentadas por el postor ganador de la buena pro y/o contratista cumplan con los requisitos y condiciones necesarios para su aceptación y eventual ejecución; sin perjuicio de la determinación de las responsabilidades funcionales que correspondan.*



#### **Advertencia**

Los funcionarios de las Entidades no deben aceptar garantías emitidas bajo condiciones distintas a las establecidas en el presente numeral, debiendo tener en cuenta lo siguiente:

1. La clasificadora de riesgo que asigna la clasificación a la empresa que emite la garantía debe encontrarse listada en el portal web de la SBS (<http://www.sbs.gob.pe/sistema-financiero/clasificadoras-de-riesgo>).
2. Se debe identificar en la página web de la clasificadora de riesgo respectiva, cuál es la clasificación vigente de la empresa que emite la garantía, considerando la vigencia a la fecha de emisión de la garantía.
3. Para fines de lo establecido en el artículo 148 del Reglamento, la clasificación de riesgo B, incluye las clasificaciones B+ y B.
4. Si la empresa que otorga la garantía cuenta con más de una clasificación de riesgo emitida por distintas empresas listadas en el portal web de la SBS, bastará que en una de ellas cumpla con la clasificación mínima establecida en el Reglamento.

En caso exista alguna duda sobre la clasificación de riesgo asignada a la empresa emisora de la garantía, se deberá consultar a la clasificadora de riesgos respectiva.

De otro lado, además de cumplir con el requisito referido a la clasificación de riesgo, a efectos de verificar si la empresa emisora se encuentra autorizada por la SBS para emitir garantías, debe revisarse el portal web de dicha Entidad (<http://www.sbs.gob.pe/sistema-financiero/relacion-de-empresas-que-se-encuentran-autorizadas-a-emitir-cartas-fianza>).

Los funcionarios competentes deben verificar la autenticidad de la garantía a través de los mecanismos establecidos (consulta web, teléfono u otros) por la empresa emisora.

#### **3.4. EJECUCIÓN DE GARANTÍAS**

La Entidad puede solicitar la ejecución de las garantías conforme a los supuestos contemplados en el artículo 155 del Reglamento.

#### **3.5. ADELANTOS**

La Entidad puede establecer la entrega de adelantos directos y adelantos para materiales e insumos, y en el caso de contratos bajo la modalidad llave en mano, para equipamiento y mobiliario, de conformidad con el artículo 180 del Reglamento, siempre que ello haya sido previsto en la sección específica de las bases.

Asimismo, la Entidad puede establecer la obligación de constituir un fideicomiso para el manejo de los recursos que el contratista reciba a título de adelanto, de acuerdo al procedimiento, plazos y requisitos señalados en los artículos 184 y 185 del Reglamento.

#### **3.6. VALORIZACIONES**

Las valorizaciones son la cuantificación económica de un avance físico en la ejecución de la obra, realizada en un período determinado, tienen el carácter de pagos a cuenta y son elaboradas el último día de cada período previsto en la sección específica de las bases, por el inspector o supervisor, según corresponda y el contratista.

En caso se haya suscrito contrato con un consorcio, el pago de las valorizaciones se realizará a quien se indique en el contrato de consorcio.

**Advertencia**

*En caso de retraso en los pagos a cuenta o pago final por parte de la Entidad, salvo que se deba a caso fortuito o fuerza mayor, esta reconoce al contratista los intereses legales correspondientes, de conformidad con el artículo 39 de la Ley y los artículos 1244, 1245 y 1246 del Código Civil, debiendo repetir contra los responsables de la demora injustificada.*

**3.7. REAJUSTES**

Los reajustes se calculan conforme lo indicado en el numeral 38.3 del artículo 38 y el artículo 195 del Reglamento.

**Importante**

*Tanto la elaboración como la aplicación de las fórmulas polinómicas se sujetan a lo dispuesto en el Decreto Supremo N° 011-79-VC y sus modificatorias, ampliatorias y complementarias.*

**3.8. PENALIDADES**

**3.12.1. PENALIDAD POR MORA EN LA EJECUCIÓN DE LA PRESTACIÓN**

En caso de retraso injustificado del contratista en la ejecución de las prestaciones objeto del contrato, la Entidad le aplica automáticamente una penalidad por mora por cada día de atraso, de conformidad con el artículo 162 del Reglamento.

**3.12.2. OTRAS PENALIDADES**

La Entidad puede establecer penalidades distintas a la mencionada en el numeral precedente, según lo previsto en el artículo 163 del Reglamento y lo indicado en la sección específica de las bases.

Estos dos tipos de penalidades se calculan en forma independiente y pueden alcanzar cada una un monto máximo equivalente al diez por ciento (10%) del monto del contrato vigente, o de ser el caso, del ítem que debió ejecutarse.

**3.9. INCUMPLIMIENTO DEL CONTRATO**

Las causales para la resolución del contrato, serán aplicadas de conformidad con el artículo 36 de la Ley y 164 del Reglamento.

**3.10. DISPOSICIONES FINALES**

Todos los demás aspectos del presente procedimiento no contemplados en las bases se regirán supletoriamente por la Ley y su Reglamento, así como por las disposiciones legales vigentes.



## **SECCIÓN ESPECÍFICA**

### **CONDICIONES ESPECIALES DEL PROCEDIMIENTO DE SELECCIÓN**

(EN ESTA SECCIÓN LA ENTIDAD DEBERÁ COMPLETAR LA INFORMACIÓN EXIGIDA, DE ACUERDO A LAS INSTRUCCIONES INDICADAS)

CAPÍTULO I  
GENERALIDADES

1.1. ENTIDAD CONVOCANTE

Nombre : MUNICIPALIDAD DISTRITAL DE PUEBLO NUEVO  
RUC N° : 20192401004  
Domicilio legal : CA. ARCO 301-DIST. PUEBLO NUEVO-CHEPÉN-LA LIBERTAD.  
Teléfono : 930 731 073  
Correo electrónico : [municipalidad.pueblonuevo@outlook.es](mailto:municipalidad.pueblonuevo@outlook.es)

1.2. OBJETO DE LA CONVOCATORIA

El presente procedimiento de selección tiene por objeto la contratación de la ejecución de la obra **“REHABILITACION DEL LOCAL ESCOLAR LOS JARDINES CON CODIGO LOCAL 663966 Y CON CODIGO 2105”**.

1.3. VALOR REFERENCIAL<sup>4</sup>

El valor referencial asciende a TRES MILLONES SETECIENTOS SESENTA Y TRES MIL QUINIENTOS CINCUENTA Y CINCO CON 59/100 SOLES (S/ **3'763,555.59**), incluidos los impuestos de Ley y cualquier otro concepto que incida en el costo total de la ejecución de la obra. El valor referencial ha sido calculado al mes de MAYO 2024.

Valor Referencial (VR)	Límites <sup>5</sup>	
	Inferior	Superior
<b>S/ 3'763,555.59</b> (TRES MILLONES SETECIENTOS SESENTA Y TRES MIL QUINIENTOS CINCUENTA Y CINCO CON 59/100 SOLES)	<b>S/ 3'387,200.04</b> (TRES MILLONES TRESCIENTOS OCHENTA Y SIETE MIL DOSCIENTOS CON 04/100 SOLES)	<b>S/ 4'139,911.14</b> (CUATRO MILLONES CIENTO TREINTA Y NUEVE MIL NOVECIENTOS ONCE CON 14/100 SOLES)

Importante

*El precio de las ofertas no puede exceder los límites del valor referencial de conformidad con el numeral 28.2 del artículo 28 de la Ley.*

1.4. EXPEDIENTE DE CONTRATACIÓN

Documento y fecha de aprobación del expediente de contratación : R.A. N° 0144-2024-MDPN/A de fecha 26.08.2024  
Documento y fecha de aprobación del expediente técnico : R.A. N° 0132-2024-MDPN/A de fecha 05.08.2024

<sup>4</sup> El monto del valor referencial indicado en esta sección de las bases no debe diferir del monto del valor referencial consignado en la ficha del procedimiento en el SEACE. No obstante, de existir contradicción entre estos montos, primará el monto del valor referencial indicado en las bases aprobadas.

<sup>5</sup> De acuerdo a lo señalado en el artículo 48 del Reglamento, estos límites se calculan considerando dos (2) decimales. Para ello, si el límite inferior tiene más de dos (2) decimales, se aumenta en un dígito el valor del segundo decimal; en el caso del límite superior, se considera el valor del segundo decimal sin efectuar el redondeo.



Documento y fecha de actualización del expediente técnico, de corresponder :  
Tipo y número del procedimiento de selección que se convocó para la elaboración del expediente técnico, de corresponder : Contratación menores o iguales a 8 UIT

1.5. FUENTE DE FINANCIAMIENTO

RECURSOS ORDINARIOS

Importante
<i>La fuente de financiamiento debe corresponder a aquella prevista en la Ley de Equilibrio Financiero del Presupuesto del Sector Público del año fiscal en el cual se convoca el procedimiento de selección.</i>

1.6. SISTEMA DE CONTRATACIÓN

El presente procedimiento se rige por el sistema de SUMA ALZADA de acuerdo con lo establecido en el expediente de contratación respectivo.

1.7. MODALIDAD DE EJECUCIÓN

NO CORRESPONDER.

1.8. ALCANCES DEL REQUERIMIENTO

El alcance de la ejecución de la obra está definido en el Capítulo III de la presente sección de las bases.

1.9. PLAZO DE EJECUCIÓN DE LA OBRA

El plazo de ejecución de la obra materia de la presente convocatoria, es de 150 días calendario, en concordancia con lo establecido en el expediente de contratación y en el expediente técnico de obra.

1.10. COSTO DE REPRODUCCIÓN Y ENTREGA DE BASES Y DEL EXPEDIENTE TÉCNICO DE LA OBRA

Los participantes registrados tienen el derecho a recabar las bases y el expediente técnico de la obra en versión impresa o digital, según su elección, para cuyo efecto deben:

Pagar en	: CAJA DE LA ENTIDAD.
Recoger en	: GERENCIA DE INFRAESTRUCTURA Y DESARROLLO TERRITORIAL.
Costo de bases	: Impresa: S/ 10.00 (Diez con 00/100 soles) en versión impresa.
Costo del expediente técnico	: Impreso: S/ 350.00 (Trescientos Cincuenta con 00/100 Soles) Digital: S/ 10.00 (Diez con 00/100 soles).

Las bases y el expediente técnico se entregan inmediatamente después de realizado el pago correspondiente. Excepcionalmente, el expediente técnico en versión impresa puede ser entregado dentro del plazo máximo de un (1) día hábil de efectuado el pago.

Importante
------------

- *La Entidad debe entregar una constancia o formulario de cargos en donde consta que el participante recibió el expediente técnico completo. Dicha constancia o formulario debe incluir un índice del contenido del expediente técnico y número de folios correspondientes.*
- *El costo de entrega del ejemplar de las bases y del expediente técnico, no puede exceder el costo de su reproducción.*

#### **Advertencia**

*Las Entidades deben cautelar bajo responsabilidad que la versión impresa y digital del expediente técnico correspondan a la versión original del expediente técnico aprobado.*

### **1.11. ACCESO VIRTUAL AL EXPEDIENTE TÉCNICO DE LA OBRA**

El expediente técnico de la obra en versión digital se encuentra publicado en el SEACE, obligatoriamente, desde la fecha de la convocatoria del presente procedimiento de selección.

### **1.12. BASE LEGAL**

- Ley N° 31953 Ley de presupuesto del sector Publico para el Año fiscal 2024.
- Ley N° 31954 Ley de Equilibrio Financiero del Presupuesto del Sector Publico para el año fiscal 2024.
- Ley N° 27444, Ley del Procedimiento Administrativo General.
- Decreto Supremo N° 011-79-VC
- D. Leg. 1553, Decreto legislativo que establece medidas en materia de inversión pública y de contratación pública que coadyuven al impulso de la reactivación económica
- T.U.O de la Ley N° 30225 Ley de Contrataciones del Estado.
- Decreto Supremo N° 344-2018-EF, que aprueba el Reglamento de la Ley N° 30225.
- Ley N° 27806, Ley de Transparencia y de acceso a la Información Pública.
- D.S. N° 008-2008-TR, Reglamento de la Ley MYPE.
- Ley 32077, que establece otras alternativas como garantía de fiel cumplimiento.
- Decreto Supremo N° 377-2019-EF que modifican el Reglamento de la Ley N° 30225, Ley de Contrataciones del Estado, aprobado mediante Decreto Supremo N° 344-2018-EF.
- Ley N° 30881.- Ley de Endeudamiento del Sector Público para el Año Fiscal 2019.
- Código Civil.
- Ley N°32103-Ley que aprueba créditos suplementarios para el financiamiento de mayores gastos asociados a la reactivación económica y dicta otras medidas.
- Directivas OSCE.
- Reglamento Nacional de Edificaciones.
- Decreto Supremo N° 011-2022-MC Decreto Supremo que aprueba el Reglamento de Intervenciones Arqueológicas.

Las referidas normas incluyen sus respectivas modificaciones, de ser el caso.



## CAPÍTULO II DEL PROCEDIMIENTO DE SELECCIÓN

### 2.1. CALENDARIO DEL PROCEDIMIENTO DE SELECCIÓN

Según el cronograma de la ficha de selección de la convocatoria publicada en el SEACE.

#### Importante

*De conformidad con la vigesimosegunda Disposición Complementaria Final del Reglamento, en caso la Entidad (Ministerios y sus organismos públicos, programas o proyectos adscritos) haya difundido el requerimiento a través del SEACE siguiendo el procedimiento establecido en dicha disposición, no procede formular consultas u observaciones al requerimiento.*

### 2.2. CONTENIDO DE LAS OFERTAS

La oferta contendrá, además de un índice de documentos<sup>6</sup>, la siguiente documentación:

#### 2.2.1. Documentación de presentación obligatoria

##### 2.2.1.1. Documentos para la admisión de la oferta

- Declaración jurada de datos del postor. (**Anexo N° 1**)
- Documento que acredite la representación de quien suscribe la oferta.

En caso de persona jurídica, copia del certificado de vigencia de poder del representante legal, apoderado o mandatario designado para tal efecto.

En caso de persona natural, copia del documento nacional de identidad o documento análogo, o del certificado de vigencia de poder otorgado por persona natural, del apoderado o mandatario, según corresponda.

En el caso de consorcios, este documento debe ser presentado por cada uno de los integrantes del consorcio que suscriba la promesa de consorcio, según corresponda.

#### Advertencia

*De acuerdo con el artículo 4 del Decreto Legislativo N° 1246, las Entidades están prohibidas de exigir a los administrados o usuarios la información que puedan obtener directamente mediante la interoperabilidad a que se refieren los artículos 2 y 3 de dicho Decreto Legislativo. En esa medida, si la Entidad es usuaria de la Plataforma de Interoperabilidad del Estado – PIDE<sup>7</sup> y siempre que el servicio web se encuentre activo en el Catálogo de Servicios de dicha plataforma, no corresponderá exigir el certificado de vigencia de poder y/o documento nacional de identidad.*

- Declaración jurada de acuerdo con el literal b) del artículo 52 del Reglamento. (**Anexo N° 2**)
- Declaración jurada de cumplimiento del Expediente Técnico, según el numeral 3.1 del Capítulo III de la presente sección. (**Anexo N° 3**)

<sup>6</sup> La omisión del índice no determina la no admisión de la oferta.

<sup>7</sup> Para mayor información de las Entidades usuarias y del Catálogo de Servicios de la Plataforma de Interoperabilidad del Estado – PIDE ingresar al siguiente enlace <https://www.gobiernodigital.gob.pe/interoperabilidad/>

- e) Declaración jurada de plazo de ejecución de la obra. **(Anexo N° 4)**
- f) Promesa de consorcio con firmas legalizadas, de ser el caso, en la que se consigne los integrantes, el representante común, el domicilio común y las obligaciones a las que se compromete cada uno de los integrantes del consorcio, así como el porcentaje equivalente a dichas obligaciones. **(Anexo N° 5)**
- g) El precio de la oferta en SOLES y:
- ✓ El desagregado de partidas, cuando el procedimiento se haya convocado a suma alzada.
  - ✓ Los precios unitarios, considerando las partidas según lo previsto en el último párrafo del literal b) del artículo 35 del Reglamento.

Asimismo, la oferta incluye el monto de la prestación accesoria, cuando corresponda. **(Anexo N° 6)**

El precio total de la oferta y los subtotales que lo componen deben ser expresados con dos (2) decimales. Los precios unitarios pueden ser expresados con más de dos (2) decimales.

#### Importante

- El comité de selección no puede incorporar documentos adicionales para la admisión de la oferta a los establecidos en este acápite.
- El análisis de precios unitarios y el detalle de los gastos generales fijos y variables de la oferta se presentan para el perfeccionamiento del contrato.
- El comité de selección declara no admitidas las ofertas que no se encuentren dentro de los límites del valor referencial previstos en el numeral 28.2 del artículo 28 de la Ley. Asimismo, verifica la presentación de los documentos requeridos. De no cumplir con lo requerido, la oferta se considera no admitida.

#### 2.2.1.2. Documentos para acreditar los requisitos de calificación

Incorporar en la oferta los documentos que acreditan los “**Requisitos de Calificación**” que se detallan en el numeral 3.2 del Capítulo III de la presente sección de las bases.

#### 2.2.2. Documentación de presentación facultativa:

##### Importante para la Entidad

- En caso el comité de selección considere evaluar otros factores además del precio, incluir el siguiente literal:
- a) Incorporar en la oferta los documentos que acreditan los “**Factores de Evaluación**” establecidos en el Capítulo IV de la presente sección de las bases, a efectos de obtener el puntaje previsto en dicho Capítulo para cada factor.

#### Advertencia

El comité de selección no podrá exigir al postor la presentación de documentos que no hayan sido indicados en los acápites “Documentos para la admisión de la oferta”, “Requisitos de calificación” y “Factores de evaluación”.

### 2.3. REQUISITOS PARA PERFECCIONAR EL CONTRATO



El postor ganador de la buena pro debe presentar los siguientes documentos para perfeccionar el contrato:

- a) Garantía de fiel cumplimiento del contrato y/o retención del 10% (conforme a la absolución N° 1)
- b) Garantía de fiel cumplimiento por prestaciones accesorias, de ser el caso.
- c) Solicitud para la constitución del fideicomiso, en el marco de lo establecido en el literal a) del numeral 184.9 del artículo 184 del Reglamento, de ser el caso<sup>8</sup>.
- d) Contrato de consorcio con firmas legalizadas ante Notario de cada uno de los integrantes, de ser el caso.
- e) Código de cuenta interbancaria (CCI) o, en el caso de proveedores no domiciliados, el número de su cuenta bancaria y la entidad bancaria en el exterior.
- f) Copia de la vigencia del poder del representante legal de la empresa que acredite que cuenta con facultades para perfeccionar el contrato, cuando corresponda.
- g) Copia de DNI del postor en caso de persona natural, o de su representante legal en caso de persona jurídica.

#### Advertencia

*De acuerdo con el artículo 4 del Decreto Legislativo N° 1246, las Entidades están prohibidas de exigir a los administrados o usuarios la información que puedan obtener directamente mediante la interoperabilidad a que se refieren los artículos 2 y 3 de dicho Decreto Legislativo. En esa medida, si la Entidad es usuaria de la Plataforma de Interoperabilidad del Estado – PIDE<sup>9</sup> y siempre que el servicio web se encuentre activo en el Catálogo de Servicios de dicha plataforma, no corresponderá exigir los documentos previstos en los literales e) y f).*

- h) Domicilio para efectos de la notificación durante la ejecución del contrato.
- i) Autorización de notificación de la decisión de la Entidad sobre la solicitud de ampliación de plazo mediante medios electrónicos de comunicación<sup>10</sup>. **(Anexo N° 12)**
- j) Constancia de capacidad libre de contratación expedida por el RNP<sup>11</sup>.
- k) Programa de Ejecución de Obra (CPM) el cual presenta la ruta crítica y el calendario de avance de obra valorizado.
- l) Calendario de adquisición de materiales e insumos necesarios para la ejecución de obra, en concordancia con el calendario de avance de obra valorizado. Este calendario se actualiza con cada ampliación de plazo otorgada, en concordancia con el calendario de avance de obra valorizado vigente.
- m) Calendario de utilización de equipo, en caso la naturaleza de la contratación lo requiera.
- n) Memoria en la que se señalen las consideraciones que se han tomado en cuenta para la elaboración de los documentos indicados en los literales k) l) y m).
- o) Análisis de precios unitarios de las partidas y detalle de los gastos generales fijos y variables de la oferta, en caso de obras sujetas a precios unitarios<sup>12</sup>.
- p) Desagregado por partidas que dio origen a la oferta, en caso de obras a suma alzada.
- q) Copia de documentos que sustenten la propiedad, la posesión, el compromiso de compra venta o alquiler u otro documento que acredite la disponibilidad del requisito de calificación equipamiento estratégico. En el caso que el postor ganador sea un consorcio los documentos de acreditación de este requisito pueden estar a nombre del consorcio o de uno de sus integrantes.
- r) Copia de los diplomas que acrediten la formación académica requerida del plantel profesional clave, en caso que el grado o título profesional requerido no se encuentre publicado en el Registro Nacional de Grados Académicos y Títulos Profesionales a cargo

<sup>8</sup> Cuando la Entidad no haya incorporado en las bases la obligación de constituir un fideicomiso para la administración de los adelantos destinados a la ejecución de obra, el postor adjudicado puede presentar la solicitud para la constitución del fideicomiso.

<sup>9</sup> Para mayor información de las Entidades usuarias y del Catálogo de Servicios de la Plataforma de Interoperabilidad del Estado – PIDE ingresar al siguiente enlace <https://www.gobiernodigital.gob.pe/interoperabilidad/>

<sup>10</sup> En tanto se implemente la funcionalidad en el SEACE, de conformidad con la Primera Disposición Complementaria Transitoria del Decreto Supremo N° 234-2022-EF.

<sup>11</sup> Este requisito no aplica para procedimientos de contratación directa por la causal de carácter de secreto, secreto militar o por razones de orden interno.

<sup>12</sup> La Entidad puede requerir este documento en caso de obras a suma alzada.



- de la de la Superintendencia Nacional de Educación Superior Universitaria – SUNEDU<sup>13</sup>.
- s) Copia de (i) contratos y su respectiva conformidad o (ii) constancias o (iii) certificados o (iv) cualquier otra documentación que, de manera fehaciente demuestre la experiencia del personal que conforma el plantel profesional clave.

#### Importante

- *La Entidad debe aceptar las diferentes denominaciones utilizadas para acreditar la carrera profesional requerida, aun cuando no coincida literalmente con aquella prevista en los requisitos de calificación (por ejemplo Ingeniería Ambiental, Ingeniería en Gestión Ambiental, Ingeniería y Gestión Ambiental u otras denominaciones).*
- *Los documentos que acreditan la experiencia del personal deben incluir como mínimo los nombres y apellidos del profesional, el cargo desempeñado, el plazo de la prestación indicando el día, mes y año de inicio y culminación, el nombre de la Entidad u organización que emite el documento, la fecha de emisión y nombres y apellidos de quien suscribe el documento.*

*En caso estos documentos establezcan el plazo de la experiencia adquirida por el profesional en meses sin especificar los días la Entidad debe considerar el mes completo.*

*De presentarse experiencia ejecutada paralelamente (traslape), para el cómputo del tiempo de dicha experiencia sólo se considerará una vez el periodo traslapado. No obstante, de presentarse periodos traslapados en el residente de obra, no se considera ninguna de las experiencias acreditadas, salvo la ejecución de obras por paquete.*

*Se considerará aquella experiencia que no tenga una antigüedad mayor a veinticinco (25) años anteriores a la fecha de la presentación de ofertas.*

*Asimismo, la Entidad debe valorar de manera integral los documentos presentados para acreditar dicha experiencia. En tal sentido, aun cuando en los documentos presentados la denominación del cargo o puesto no coincida literalmente con aquella prevista en los requisitos de calificación, se deberá validar la experiencia si las actividades que realizó el profesional corresponden con la función propia del cargo o puesto requerido.*

- *Cuando el postor ganador de la buena pro presenta como plantel profesional clave a profesionales que se encuentren prestando servicios como residente o supervisor en obras contratadas por la Entidad que no cuentan con recepción, procede otorgar plazo adicional para subsanar, conforme lo previsto en el literal a) del artículo 141 del Reglamento.*
- *En caso que el postor ganador de la buena pro sea un consorcio, las garantías que presente este para el perfeccionamiento del contrato, así como durante la ejecución contractual, de ser el caso, además de cumplir con las condiciones establecidas en el artículo 33 de la Ley y en el artículo 148 del Reglamento, deben consignar expresamente el nombre completo o la denominación o razón social de los integrantes del consorcio, en calidad de garantizados, de lo contrario no podrán ser aceptadas por las Entidades. No se cumple el requisito antes indicado si se consigna únicamente la denominación del consorcio, conforme lo dispuesto en la Directiva "Participación de Proveedores en Consorcio en las Contrataciones del Estado".*

#### Importante

- *Corresponde a la Entidad verificar que las garantías presentadas por el postor ganador de la buena pro cumplan con los requisitos y condiciones necesarios para su aceptación y eventual ejecución, sin perjuicio de la determinación de las responsabilidades funcionales que correspondan.*
- *De conformidad con el Reglamento Consular del Perú aprobado mediante Decreto Supremo*

<sup>13</sup> <https://enlinea.sunedu.gob.pe/>



*N° 076-2005-RE para que los documentos públicos y privados extendidos en el exterior tengan validez en el Perú, deben estar legalizados por los funcionarios consulares peruanos y refrendados por el Ministerio de Relaciones Exteriores del Perú, salvo que se trate de documentos públicos emitidos en países que formen parte del Convenio de la Apostilla, en cuyo caso bastará con que estos cuenten con la Apostilla de la Haya<sup>14</sup>.*

- La Entidad no puede exigir documentación o información adicional a la consignada en el presente numeral para el perfeccionamiento del contrato.

## 2.4. PERFECCIONAMIENTO DEL CONTRATO

El contrato se perfecciona con la suscripción del documento que lo contiene. Para dicho efecto el postor ganador de la buena pro, dentro del plazo previsto en el artículo 141 del Reglamento, debe presentar la documentación requerida en mesa de partes de la entidad ubicada en Ca. Arco N°301-Distrito de Pueblo Nuevo-Prov. Chepén-La Libertad.

### Importante

*En el caso de contratación de obras por paquete, se debe suscribir un contrato por cada obra incluida en el paquete.*

## 2.5. ADELANTOS<sup>15</sup>

### 2.5.1. ADELANTO DIRECTO

“La Entidad otorgará UN ADELANTO directo por el 10% del monto del contrato original.

El contratista debe solicitar formalmente el ADELANTO DIRECTO dentro de los ocho (8) días siguientes a la suscripción del contrato, adjuntando a su solicitud la garantía por adelantos<sup>16</sup> mediante carta fianza o póliza de caución y el comprobante de pago correspondiente. La Entidad debe entregar el monto solicitado dentro de los siete (7) días contados a partir del día siguiente de recibida la solicitud del contratista.

Vencido el plazo para solicitar el adelanto no procede la solicitud.

### 2.5.2. ADELANTO PARA MATERIALES E INSUMOS

“La Entidad otorgará adelantos para materiales e insumos por el 20%<sup>17</sup> del monto del contrato original, conforme al calendario de adquisición de materiales e insumos presentado por el contratista.

La entrega de los adelantos se realizará en un plazo de 08 días calendarios previos a la fecha prevista en el calendario de adquisición de materiales e insumos para cada adquisición, con la finalidad que EL CONTRATISTA pueda disponer de los materiales e insumos en la oportunidad prevista en el calendario de avance de obra valorizado. Para tal efecto, EL CONTRATISTA debe solicitar la entrega del adelanto en un plazo de 07 días calendario anteriores al inicio del plazo antes mencionado, adjuntando a su solicitud la garantía por adelantos<sup>18</sup> mediante carta

<sup>14</sup> Según lo previsto en la Opinión N° 009-2016/DTN.

<sup>15</sup> Si la Entidad ha previsto la entrega de adelantos, debe prever el procedimiento para su entrega, conforme a lo previsto en los artículos 181 y 182 del Reglamento.

<sup>16</sup> De conformidad con el artículo 153 del Reglamento, esta garantía debe ser emitida por idéntico monto y un plazo mínimo de vigencia de tres (3) meses, renovable por un plazo idéntico hasta la amortización total del adelanto otorgado. Cuando el plazo de ejecución contractual sea menor a tres (3) meses, las garantías pueden ser emitidas con una vigencia menor, siempre que cubra la fecha prevista para la amortización total del adelanto otorgado.

<sup>17</sup> De conformidad con el numeral 180.2 del artículo 180 del Reglamento, los adelantos para materiales e insumos, no pueden superar el veinte por ciento (20%) del monto del contrato original, y en el caso de contratos bajo la modalidad de llave en mano, en los que se haya previsto el adelanto para equipamiento y mobiliario, no pueden superar en conjunto dicho porcentaje.

<sup>18</sup> De conformidad con el artículo 153 del Reglamento, esta garantía debe ser emitida por idéntico monto y un plazo mínimo de vigencia de tres (3) meses, renovable por un plazo idéntico hasta la amortización total del adelanto otorgado. Cuando el plazo de ejecución contractual sea menor a tres (3) meses, las garantías pueden ser emitidas con una vigencia menor,

fianza o póliza de caución y el comprobante de pago respectivo".

## 2.6. VALORIZACIONES

El periodo de valorización será MENSUAL.

### Importante

- Cuando el periodo de valorización establecido por la Entidad sea el mensual, el plazo del pago de la valorización se regirá por lo dispuesto en el numeral 194.7 del artículo 194 del Reglamento. En cambio, si la Entidad prevé un periodo de valorización distinto al mensual, se debe establecer los plazos y procedimiento aplicables para la valorización, teniendo en consideración lo dispuesto en el numeral 194.6 del referido artículo, así como el plazo para el pago de las valorizaciones.
- Las valorizaciones de obra se presentan a través del módulo de ejecución contractual del SEACE. Dicha obligación aplica a los contratos de obra que deriven de procedimientos de selección para la ejecución de obras, convocados a partir de la entrada en vigencia de la Directiva N° 001-2022-OSCE/CD "Gestión de las valorizaciones de obra a través del SEACE"<sup>19</sup>. Mediante comunicado el OSCE publica y difunde la relación de Entidades obligadas a usar la sección de valorizaciones electrónicas como medio para la gestión de las valorizaciones de obra. El primer listado de entidades obligadas se encuentra publicado en el siguiente enlace:

<https://www.gob.pe/institucion/osce/noticias/575017-comunicado-n-001-2022-osce>

## 2.7. PLAZO PARA EL PAGO DEL SALDO DE LA LIQUIDACIÓN DEL CONTRATO DE OBRA

La Entidad o el contratista, según corresponda, deben efectuar el pago del monto correspondiente al saldo de la liquidación del contrato de obra, en el plazo de SESENTA (60) días calendario, computados desde el día siguiente del consentimiento de la liquidación. Para tal efecto, la parte que solicita el pago debe presentar el comprobante de pago respectivo.

siempre que cubra la fecha prevista para la amortización total del adelanto otorgado.

<sup>19</sup> Aprobada mediante Resolución N° 002-2022-OSCE-PRE y modificada mediante Resolución N° 042-2022-OSCE/PRE, publicadas en el Diario Oficial El Peruano el 10 de enero de 2022 y 5 de marzo de 2022, respectivamente.



**CAPÍTULO III  
REQUERIMIENTO**



**MUNICIPALIDAD DISTRITAL DE PUEBLO NUEVO**

Sub-Gerencia de Obras e Infraestructura

**TERMINOS DE REFERENCIA PARA LA EJECUCION DE OBRA**

EJECUCION DE LA OBRA DEL PROYECTO: "REHABILITACION DEL LOCAL ESCOLAR LOS JARDINES CON CODIGO LOCAL 663966 Y CON CODIGO 2105".

**1. TIPO DE PROCESO DE SELECCIÓN:**

LICITACIÓN PÚBLICA.

**2. SISTEMA DE CONTRATACION:**

A Suma Alzada.

**3. AREA USUARIA:**

SUB GERENCIA DE OBRAS E INFRAESTRUCTURA.

**4. UNIDAD EJECUTORA:**

MUNICIPALIDAD DISTRITAL PUEBLO NUEVO

**5. OBJETO DEL PROCESO:**

Ejecución de la obra: "REHABILITACION DEL LOCAL ESCOLAR LOS JARDINES CON CODIGO LOCAL 663966 Y CON CODIGO 2105".

**6. UBICACIÓN GEOGRÁFICA**

El distrito de PUEBLO NUEVO es el uno de los tres distritos de la provincia de Chepén, ubicada en el departamento de La Libertad, bajo la administración del Gobierno regional de La Libertad, en el Perú.



**a. UBICACIÓN GEOGRÁFICA:**

Departamento : La Libertad.  
Provincia : Chepén  
Distrito : Pueblo Nuevo

**b. LIMITES:**

Al Norte : Con el distrito de Lagunas  
Al Sur : Con el distrito Pacasmayo  
Al Este : Con el distrito de Pacanga y Guadalupe.  
Al Oeste : Con el Océano Pacifico



## MUNICIPALIDAD DISTRITAL DE PUEBLO NUEVO

Sub-Gerencia de Obras e Infraestructura

30

IMAGEN N°01. Localización de la provincia de Chepén en la región La Libertad.

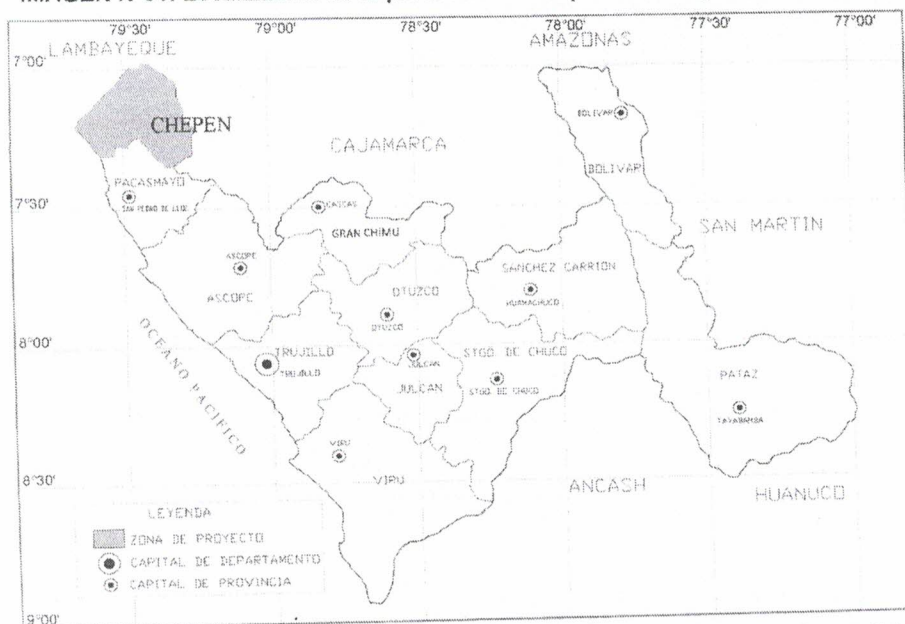

Fuente: Proyectista

IMAGEN N°02. Localización del distrito de Pueblo Nuevo en la provincia de Chepén

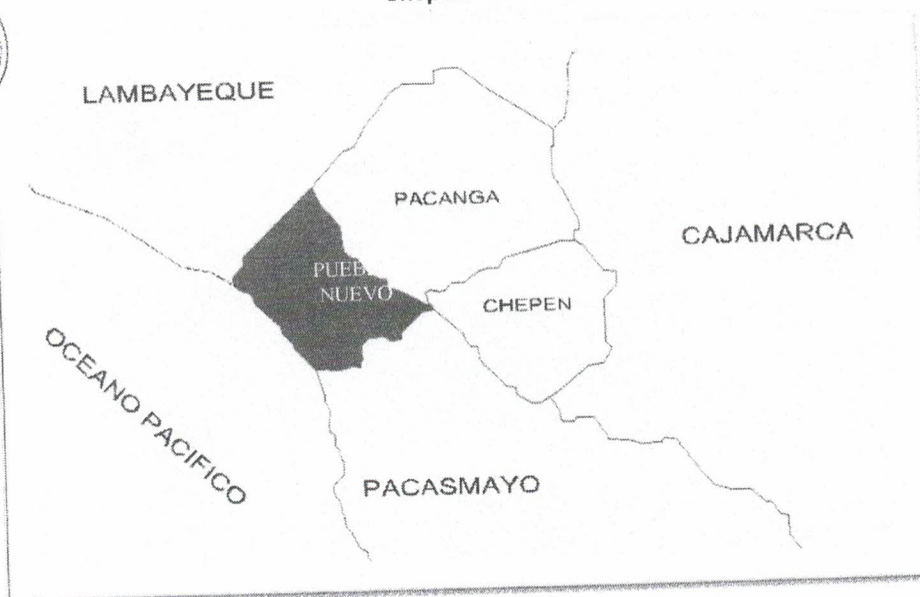

Fuente: Proyectista





## MUNICIPALIDAD DISTRITAL DE PUEBLO NUEVO

Sub-Gerencia de Obras e Infraestructura

IMAGEN N°03. Localización de los centros poblados en el distrito de Pueblo Nuevo

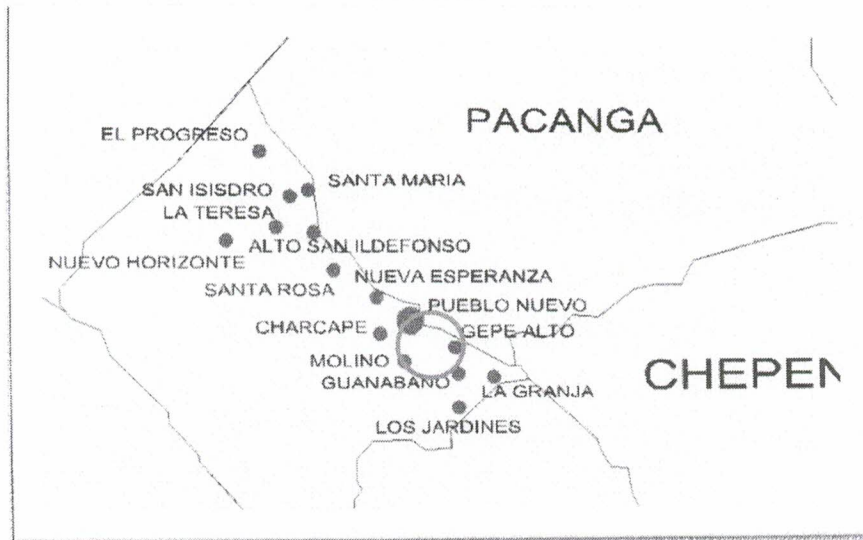

Fuente: Proyectista

IMAGEN N°04. Ubicación del área del proyecto en la Localidad de Pueblo Nuevo

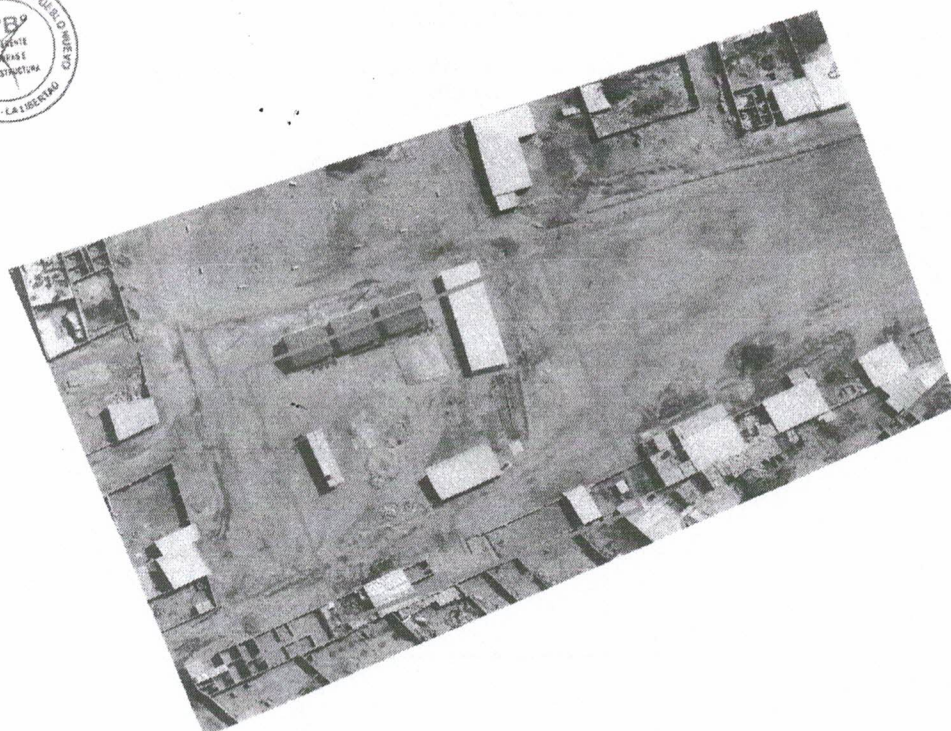



## MUNICIPALIDAD DISTRITAL DE PUEBLO NUEVO

Sub-Gerencia de Obras e Infraestructura

### c. COORDENADAS:

NORTE : 920800.000

ESTE : 654100.000

### 7. CARACTERÍSTICAS FÍSICAS DEL CONTEXTO DEL PROYECTO

#### 7.1. TOPOGRAFÍA:

La topografía de la zona de proyecto es plana o llana y con pendiente de 1%, su suelo es de tipo SC. (Arena arcillosa)

#### 7.2. CLIMA:

El clima en la zona de proyecto es cálido.

Las precipitaciones relativamente escasas en la zona cercana la costa, estas influencias principalmente por la temperatura de las aguas marinas.

Las temperaturas durante la estación de verano varían entre 21°C durante la noche y 30 °C en el día; en la estación de invierno la temperatura fluctúa entre 14°C durante la noche y 24°C durante el día, de acuerdo a los datos de la estación meteorológica de Guadalupe.

Los vientos predominantes en el valle, son de dirección SW, con velocidades promedio que varían de 4.66 m/s en febrero a 6.8 m/s en octubre, con máximas de 88 m/s noviembre, los cuales se pueden tipificar como vientos moderados (23.33 km/hora) a fuertes que, en las áreas desérticas del valle, son los causantes de formación y movimiento de dunas.

La humedad relativa fluctúa entre 70% y 75% considerado un clima seco, las precipitaciones pluviales varían durante el año entre 0.10mm y 5.00 mm de lámina de lluvia con excepcionales precipitaciones en el llamado fenómeno el niño.

#### 7.3. SUELO:

Los suelos son franco arenoso, de naturaleza aluvial, apropiados para la agricultura; la litología del suelo está caracterizada por un suelo del tipo transportado, identificándose en la superficie material de rellenos y luego la presencia de arenas pobremente graduadas con contenido de limos.

Las formaciones geológicas en la zona del Proyecto pertenecen a la Era Cenozoico, Sistema Cuaternario, serie Reciente, con características de depósito de Aluvial correspondiendo a la serie Qr-al.





## MUNICIPALIDAD DISTRITAL DE PUEBLO NUEVO

### Sub-Gerencia de Obras e Infraestructura

El aspecto geomorfológico la zona pertenece a la Región Costa, con formas y relieves característicos de Planicies, la zona de influencia del proyecto cuenta con una geomorfología perteneciente a la clasificación Llanuras Onduladas (Llo-b) y Llanura (LI-a).

#### 7.4. VIAS DE ACCESO:

El acceso al lugar del proyecto se da a través de la ruta nacional 001N: Carretera Panamericana Norte a 140 km de la ciudad de Trujillo se ingresa a la ciudad de Guadalupe, de este lugar se ingresa hacia la carretera que va al distrito de Pueblo Nuevo después de recorrer 10 km, en un tiempo de 2h 50min en camioneta.

CUADRO N° 01. Vía de acceso al are de proyecto.

DESDE	HASTA	DISTANCIA kilometro	TIEMPO Hora	TIPO DE VIA	ESTADO
Trujillo	Guadalupe	140.00	2h 30 min	Asfaltada	Bueno
Guadalupe	Pueblo Nuevo	10.00	0h 20 min	Asfaltada	Bueno
<b>TOTAL</b>		<b>150.00</b>	<b>2h 50 min</b>		

Fuente: Trabajo de campo

IMAGEN N° 05. Acceso al lugar de proyecto.

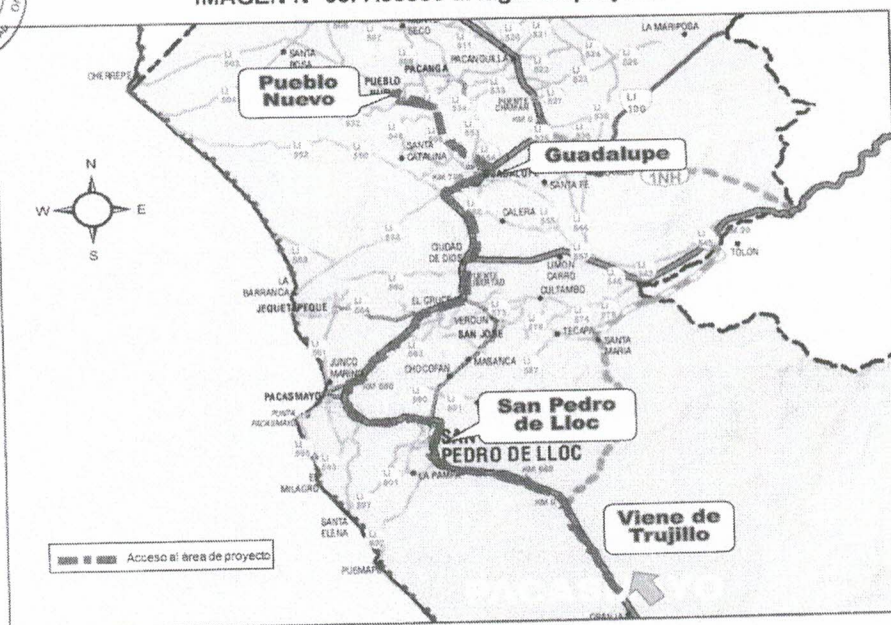



## MUNICIPALIDAD DISTRITAL DE PUEBLO NUEVO

Sub-Gerencia de Obras e Infraestructura

### 8. CARACTERÍSTICAS SOCIO ECONÓMICAS

#### 8.1. ACTIVIDADES ECONÓMICAS

La población de Pueblo Nuevo se dedica en su mayoría a la agricultura, principalmente al cultivo del arroz, seguido del cultivo del maíz amarillo y en menor escala el cultivo de hortalizas; la ganadería es artesanal y la crianza de animales menores se hace para autoconsumo.

En torno a la agricultura se ha generado la formación de negocios de venta de fertilizantes, actividad que desarrollan algunos pobladores.

#### 8.2. SERVICIOS EXISTENTES

En la Localidad del distrito de Pueblo Nuevo, cuenta con el sistema de abastecimiento de agua potable y alcantarillado, el mismo que opera 24 horas al día, y cobertura al 100% de esta población; además el 100% de las familias están conectadas al servicio de energía eléctrica en las viviendas y alumbrado público. Asimismo, algunas familias cuentan con el servicio de telefonía e internet.

#### 8.3. CARACTERÍSTICAS DE LAS VÍAS

Las vías están pavimentadas y el 20% se encuentran en mal estado

Cuentan con veredas en el área del proyecto, existe accesibilidad para discapacitados, pero no cuenta con drenaje pluvial.



#### 8.4. VIVIENDAS

Las viviendas dentro del área de influencia del proyecto que corresponde al distrito de Pueblo Nuevo, construidas de diferentes materiales de construcción, predominando el material rustico (Adobe o tapia) con 86.15% y menor proporción con material Noble (Ladrillo o bloque de cemento).

#### 8.5. POBLACIÓN BENEFICIARIA

El área de intervención está conformada por los alumnos y padres de familia que hacen uso de la I.E. siendo un aproximado de 800 personas como población beneficiaria directa con "REHABILITACION DEL LOCAL ESCOLAR LOS JARDINES CON CODIGO LOCAL 663966 Y CON CODIGO 2105".





## MUNICIPALIDAD DISTRITAL DE PUEBLO NUEVO

Sub-Gerencia de Obras e Infraestructura

### 9. ALCANCES DE LA OBRA:

#### 9.1. ANTECEDENTES

El presente proyecto denominado "REHABILITACION DEL LOCAL ESCOLAR LOS JARDINES CON CODIGO LOCAL 663966 Y CON CODIGO 2105", nace de la necesidad de mejorar y renovar la Infraestructura pedagógica de la I.E LOS JARDINES de Pueblo Nuevo, buscando mejorar las condiciones educativas de todos los estudiantes.

En la actualidad la Institución Educativa Los Jardines, no cuenta con sistema de alcantarillado, es por ello que se realizara la construcción del sistema UBS baños con biodigestor cuenta con sistema de suministro de energía eléctrica 220V, que está en funcionamiento, una losa pequeña, Bloques de pabellones de un nivel que conforman los ambientes pedagógicos, ambientes complementarios y de servicio.

La deficiencia que presentan los módulos de aulas pedagógicas es muy considerable, no cuenta con cocina para Qaliwama y veredas de concreto, hace notar que no cumple con las normatividad vigente para Instituciones Educativas, además las estructuras presentan agrietamientos y deficiencias, los muros de toda la infraestructura se encuentra humedecidas a 0.80 cm. de altura, originados por el fenómeno del niño costero, y el fenómeno YAKU que por tal motivo la prioridad de renovar la I.E Los Jardines es Alta, por ser de alto riesgo para los menores y personal docente a pesar de ser de material noble, en consecuencia se debe mejorar las condiciones educativas, ya que la I.E. su infraestructura es de material rustico.

Es por ello que se elaboró el Expediente Técnico Definitivo para la ejecución de la obra "REHABILITACION DEL LOCAL ESCOLAR LOS JARDINES CON CODIGO LOCAL 663966 Y CON CODIGO 2105".



#### 9.2. JUSTIFICACION TECNICA DEL PROYECTO

Para cumplir los lineamientos propuestos por la Autoridad para la Reconstrucción con Cambios, hay que reducir las brechas de Infraestructura Educativa en cobertura y calidad en todo el territorio peruano.

El presente Proyecto se ha programado en el Contexto Reconstrucción con Cambios, la Municipalidad Distrital de PUEBLO NUEVO, dentro de su PLAN DE DESARROLLO LOCAL CONCERTADO DEL DISTRITO DE PUEBLO NUEVO 2015 - 2018, donde incluye como Proyecto Prioritario la solución a la problemática del servicio educativo en las localidades de su jurisdicción, con el aval de la Mesa de Concertación Local, con la finalidad de Solucionar la Problemática de Infraestructura acorde con la actualidad.

En el 2017 la zona norte del Perú se vio afectado por el fenómeno del niño costero, y la Institución Educativa N° 80408 de la Localidad de Pueblo Nuevo, del distrito de Pueblo Nuevo sufrió daños en su infraestructura, viéndose afectado la calidad educativa de todos los estudiantes, motivo por el cual la Recuperación de la Institución Educativa antes mencionada es necesaria con urgencia, ya que toda la infraestructura es de material rustico (adobe), no cuenta con la adecuada iluminación y ventilación siendo un verdadero problema en temporada de verano. De manera que el Proyecto "REHABILITACION DEL LOCAL ESCOLAR LOS JARDINES CON CODIGO LOCAL 663966 Y CON CODIGO 2105"



## MUNICIPALIDAD DISTRITAL DE PUEBLO NUEVO

### Sub-Gerencia de Obras e Infraestructura

- **Inclusión social**

El presente proyecto genera la integración, la cohesión, la justicia social y materializa la posibilidad de participación igualitaria de todas las personas que se ven beneficiados con el proyecto en todas las dimensiones sociales (económica, legal, política, cultural, etc.). Mejora de la calidad de vida.

- **Mejora del ambiente urbano**

El proyecto "REHABILITACION DEL LOCAL ESCOLAR LOS JARDINES CON CODIGO LOCAL 663966 Y CON CODIGO 2105", genera también como valor agregado una mejora del paisaje Urbano, que produce en los pobladores sensaciones de progreso avance y bienestar.

- **Generación de empleos temporales**

La ejecución de la Obra genera empleos temporales de forma directa e indirecta aportando a la economía local, la generación de empleo se produce durante el tiempo de ejecución de la obra teniendo un impacto directo en el incremento de ingreso familiar de los involucrados.

- **Mayor participación y rendimiento escolar**

Un ambiente con las condiciones adecuadas permite un mejor aprendizaje, en consecuencia, genera un incremento de la población escolar, también genera un ambiente agradable que se refleja en un mejor rendimiento escolar.

- **Mayor captación por arbitrios**

La sociedad aporta por arbitrios en la medida que ve reflejada en servicios su aporte a la comuna, una localidad con todos los servicios básicos es consciente de que los tributos pagados se reflejan en el bienestar de la sociedad.

- **Mayor movimiento comercial**

La pavimentación convierte a las calles en una red vial la cual permite un fluido movimiento comercial incentivado por la reducción de tiempos y facilidad de acceso. La movilidad puede llegar fácilmente a los comercios locales, así como a las viviendas de los vecinos.

- **Integración de autoridades con su población**

El poblador siente la cercanía con sus autoridades al ver que sus impuestos o contribuciones se ven materializadas en obras que benefician a su comunidad, la autoridad percibe la satisfacción de la población y lo impulsa a trabajar con mayor ahínco para continuar mejorando la calidad de vida de sus coterráneos.

- **Reducción de Brecha en Infraestructura Educativa**







## MUNICIPALIDAD DISTRITAL DE PUEBLO NUEVO

### Sub-Gerencia de Obras e Infraestructura

El servicio educativo mejora y el analfabetismo en la población se reduce, siendo muestra que la Calidad educativa en el Perú aumenta.

#### 9.3. OBJETIVO

El objetivo central del Proyecto, es dotar a la población escolar de la I.E. Los Jardines de la Localidad de Pueblo Nuevo, del distrito de Pueblo Nuevo, una Infraestructura Educativa con de los estándares de calidad establecidos por el MINEDU.

##### 9.3.1. DESCRIPCIÓN DEL PROYECTO

Para la Elaboración del Proyecto se consideraron criterios técnicos del MINISTERIO DE EDUCACION, el Reglamento Nacional de Edificaciones y otras normas técnicas, con la finalidad que el proyecto de Inversión responda de una manera eficiente al problema central y contribuya al desarrollo de la localidad.

Este proyecto, comprende el Diseño Arquitectónico de la Institución Educativa Los Jardines, la estructura de soporte, las instalaciones Sanitarias y Eléctricas para el correcto funcionamiento del equipamiento.

##### 9.3.2. CARACTERISTICAS FISICAS.

La Institución Educativa Los Jardines Pueblo Nuevo de Pueblo Nuevo Provincia de Chepén Departamento La Libertad. El terreno, Propiedad del Ministerio de Educación. Es de forma regular con un área de Mil Doscientos Ochenta y Cinco con Noventa Metros cuadrados (5,821.34 m2).

Cuadro N°01

ÁREA TOTAL TERRENO	5,821.34 M2
ÁREA CONSTRUIDA	688.86 M2
ÁREA LIBRE (PATIO)	5132.48 M2
PERÍMETRO	335.89 MI

Según medidas levantamiento topográfico:

- Área de terreno: 5,821.34 m2
  - Este : 665717
  - Norte : 9198011
  - Zona : 17 Sur
  - Altitud : 87 m.s.n.m.
  - Zona de Vida : Desierto Desecado Premontano Tropical
  - Pendiente : Plana a ligeramente inclinada <4%
- TEMPERATURA: Mínima 15 °C, Máxima 30 °C
- Tipo de Suelo SC (arenilla arcillosa)

##### 9.3.3. METAS – PROGRAMACION DE AMBIENTES.

La programación Arquitectónica está basada en los requerimientos técnicos normativos del Ministerio de Educación para la



## MUNICIPALIDAD DISTRITAL DE PUEBLO NUEVO

Sub-Gerencia de Obras e Infraestructura

**"REHABILITACION DEL LOCAL ESCOLAR LOS JARDINES CON  
CODIGO LOCAL 663966 Y CON CODIGO 2105".**

CRONOGRAMA DE DESEMBOLO DE OBRA										
PROYECTO: "RECUPERACION DEL LOCAL ESCOLAR LOS JARDINES DE LA LOCALIDAD DE LOS JARDINES - DISTRITO DE PUEBLO NUEVO - PROVINCIA DE CHEPEN - LA LIBERTAD", CÓDIGO ÚNICO DE INVERSIONES N° 2428711										
LOCALIDAD: LOS JARDINES - DISTRITO DE PUEBLO NUEVO - CHEPEN - LA LIBERTAD										
FECHA: MAYO 2024										
PRESUPUESTO						CRONOGRAMA PROGRAMADO VALORIZADO				
ITEM	DESCRIPCIÓN	UND	METRAD O	UNITARIO (S/)	PARCIAL (S/)	MES 1	MES 2	MES 3	MES 4	MES 5
1	PRESUPUESTO				2,587,792.20	252,159.09	718,164.12	955,503.27	257,743.66	404,222.06
	COSTO DIRECTO S/				2,587,792.20	252,159.09	718,164.12	955,503.27	257,743.66	404,222.06
	GASTOS GENERALES (13.25 % DE COSTO DIRECTO) S/				342,882.47	33,411.08	95,158.75	126,604.18	34,151.03	53,558.43
	UTILIDAD (10.00 % DE COSTO DIRECTO) S/				258,779.22	25,215.91	71,816.41	95,550.33	25,774.37	40,422.20
	SUB TOTAL DE EJECUCIÓN DE OBRA S/				3,189,453.89	310,786.08	885,137.28	1,177,657.78	317,669.06	498,202.69
	I.G.V. (18%)				574,101.70	55,941.40	159,324.71	211,978.40	57,180.43	89,676.67
	COSTO DE LICITACIÓN S/				3,763,555.59	366,727.57	1,044,461.99	1,389,636.18	374,849.49	587,880.36
	SUPERVISIÓN (5.00 DE CLO) S/				188,177.78	18,339.38	52,223.10	69,481.81	18,742.47	29,394.02
	COSTO TOTAL DE INVERSIÓN S/				3,951,733.37	385,063.95	1,096,685.09	1,459,117.99	393,591.96	617,274.38
	PROGRAMACIÓN MENSUAL (%)					9.74%	27.75%	36.92%	9.98%	15.82%
	PROGRAMACIÓN MENSUAL ACUMULADO (%)					9.74%	37.50%	74.42%	84.38%	100.00%

### 9.3.4. CARACTERÍSTICAS TÉCNICAS DEL PROYECTO

- La estructura de la edificación es porticada, con techo aligerado.
- Los muros en las partes laterales y divisorios serán de Soga con columnas y vigas de confinamiento a través de juntas de 1".
- Los elementos estructurales serán de concreto armado  $F'c = 210$  kg/cm<sup>2</sup>. La cimentación estará compuesta por zapatas corridas y asiladas de concreto armado y conectadas por vigas de conexión.
- Los sobre cimientos serán de concreto simple de  $f'c \geq 175$  Kg/cm<sup>2</sup> según especificaciones técnicas.
- Se tarrajearán los muros interiores y exteriores, vigas, columnas y cielo raso con mortero 1:5 cemento-arena.
- Los parapetos de la circulación horizontal y vertical se tarrajearán y serán de ladrillo asentado de soga con columnas y vigas de confinamiento.
- Los pisos en las aulas, cocina comedor, dirección serán de Porcelanato.
- Los pisos de los SS.HH serán de Porcelanato de alto tránsito antideslizante.
- La cobertura sobre la losa aligerada será de ladrillo pastelero.
- Las puertas serán de madera maciza de cedro con vanos de vidrio templado de mm y se abrirán hacia fuera, en el interior de los servicios higiénicos serán de cedro.







## MUNICIPALIDAD DISTRITAL DE PUEBLO NUEVO

### Sub-Gerencia de Obras e Infraestructura

- Las ventanas serán Sistema Directo corredizas con marco de aluminio y vidrio templado de 6.mm.
- Se pintarán los muros, columnas, vigas y cielorrasos con pintura látex dos manos.
- Los contrazócalos serán de cedro de 1" x 4" rodón 1"
- Las instalaciones eléctricas serán empotradas.
- Las instalaciones sanitarias serán empotradas y los aparatos sanitarios de loza de color.

#### 9.3.5. CARACTERÍSTICAS TÉCNICAS DE LOS MATERIALES.

Las principales características de los materiales representativos a emplear en el proyecto son:

- **Cemento.** - Será el empleado usualmente: "Portland" Tipo MS y Tipo I, el mismo que es comercializado en bolsas de 42.5 kg.
- **Acero.**- Será corrugado con un esfuerzo de fluencia  $f_y=4200$  kg/cm<sup>2</sup>.
- **Ladrillo.**- Deberá ser elaborado en fabrica (s) que garantice (n) la calidad de estos elementos.
- **Agregados.**- Estos serán de buena calidad y extraídos de la cantera más cercana
- **Agua.**- Será libre de sales, ácidos o cualquier sustancia nociva para el concreto.
- **Madera.**- La madera a emplear será de buena calidad y estar seca.
- **Pintura.**- Los tipos de pintura a emplear, como látex, esmalte, anticorrosivo, imprimante, etc. deberán ser de calidad reconocida.
- **Tubería.**- Las instalaciones sanitarias para agua serán de PVC-SAP C-10, para desagüe de PVC-SAL, para instalaciones eléctricas PVC- SEL tipo pesado con diámetro correspondiente.

#### 9.3.6. PROCESO CONSTRUCTIVO.

El proceso constructivo de la edificación comienza con el trazo y replanteo preliminar para definir en campo las medidas indicadas en los planos respectivos, así como para verificar los niveles de cimentación.

Se excavarán las zanjas para zapatas corridas, vigas de cimentación y cimientos corridos según anchos y profundidades estipulados en los planos.



## MUNICIPALIDAD DISTRITAL DE PUEBLO NUEVO

### Sub-Gerencia de Obras e Infraestructura

Se vaciará una falsa zapata en los puntos establecidos. Encima del cual descansará la parrilla de acero de las zapatas. Se izará sobre esta parrilla el acero de las columnas, asegurándolas con el anclaje de éstas. Luego se procederá a vaciar el concreto para zapatas hasta la altura especificada.

Se vaciará el concreto para vigas de cimentación y cimientos corridos. Luego se encofrarán y vaciarán los sobrecimientos de acuerdo con el espesor de los muros. Se encofrarán y vaciarán las columnas aporticadas independientemente del muro. En los muros portantes el vaciado de columnas se ejecutará una vez asentado el muro de cabeza, para lo cual quedará dentado la zona adyacente al vaciado. Los muros de soga no portantes irán confinados con columnas y vigas, siendo aislados de los elementos estructurales principales con juntas de tecnopor o similar de 1" de espesor. Se procederá a ejecutar el falso piso. Se encofrarán las vigas y techo aligerado. Se colocará el acero de acuerdo con el plano estructural. El vaciado será en un solo proceso. En el techo se deberán dejar los pases y tuberías para las instalaciones eléctricas. Después del tiempo recomendado, se desencofrarán los elementos estructurales y se procederá a curarlos durante siete días ininterrumpidos.

Se picarán los muros para colocar los electroductos y se resanará con mortero cemento- arena gruesa. Luego se ejecutará el tarrajeo en interiores, exteriores y cielo rasos. En servicios higiénicos y laboratorios se procederá al enchape respectivo con cerámico.

El piso será de 5 cm. acabado pulido, coloreado y bruñado en Hall de Ingreso, Patio de Formación. En Aulas, servicios higiénicos se procederá a la colocación de cerámico en los pisos. Se deberá dejar las tuberías para las instalaciones respectivas.

Se colocarán los aparatos sanitarios en los servicios higiénicos y cocina.

Se colocarán los interruptores, tomacorrientes, cajas de paso, tableros, etc. que se indique en el plano de instalaciones eléctricas. Además los artefactos eléctricos.

Se pintarán los ambientes con dos manos de pintura látex. Previamente los elementos a pintar serán debidamente lijados e imprimados con





## MUNICIPALIDAD DISTRITAL DE PUEBLO NUEVO

### Sub-Gerencia de Obras e Infraestructura

pintura imprimante. Los colores a emplear deberán coordinarse con la entidad.

#### 9.3.7. EVALUACIÓN DE IMPACTO AMBIENTAL:

La obra que se proyecta ejecutar está orientada para solucionar problemas no en forma aislada, sino desde un enfoque integral en la localidad y de los alrededores.

#### ACCIONES ANTRÓPICAS DEL PROYECTO

Consiste en el análisis de los elementos del ambiente y acciones que se desarrollarán durante el proyecto. Las primeras susceptibles de ser afectados y las otras capaces de generar impactos ambientales. Con la finalidad de identificar dichos impactos y proceder a su análisis y descripción final correspondiente, primeramente, se procederá a su identificación.

#### IDENTIFICACIÓN DE LOS IMPACTOS AMBIENTALES

Luego de haber realizado el análisis y descripción de las características ambientales, durante la ejecución de las obras y las del proyecto, se ha procedido a la identificación de los posibles impactos ambientales, cuya ocurrencia tendría lugar por la ejecución del proyecto en mención, y esto se desarrollará en 3 fases: antes, durante y después de la ejecución de la obra:

Actividades previas a la construcción de la obra:

Comprende las actividades que son necesarias para iniciar la operación de la construcción de la obra. En esta fase por construir, las actividades iniciales del proyecto, es donde se presentan las primeras alteraciones del ambiente.

Así se tiene:

- Cartel de obra
- Traslado de equipo y materiales

Entre los elementos ambientales afectos tenemos:

- La atmósfera: calidad del aire
- Suelos
- Paisaje
- Viabilidad y transporte





## MUNICIPALIDAD DISTRITAL DE PUEBLO NUEVO

### Sub-Gerencia de Obras e Infraestructura

#### Actividades en la fase de construcción:

Comprende las actividades necesarias para la adecuada disposición de las obras.

En esta fase se realizan aquellas actividades que causan mayores impactos. A continuación, se detallan:

- Movimiento de tierra
- Transporte de materiales
- Entre los elementos ambientales afectos, tenemos:
- Agua
- Suelos
- Aire
- Población beneficiaria

#### Fase final de la obra:

En esta fase se consideran los impactos positivos. La cobertura final y funcionamiento adecuado de las obras realizadas en condiciones estables y además del monitoreo del área, por lo menos durante el tiempo equivalente a un medio de su vida útil, permitirá visualizar las obras y proceder a algún ajuste, si se diera el caso.

Entre los elementos ambientales afectos, tenemos: Suelo, Paisaje, grupos perjudicados o beneficiarios.

### DESCRIPCIÓN DE LOS IMPACTOS AMBIENTALES

#### En el medio físico

##### A. Agua

El impacto ambiental no es de consideración ya que la construcción proyectada no presenta napa freática cercana a la superficie ni curso de agua permanente sin presencia de agua y no hay posibilidad de alterar su calidad.

##### B. Aire

En esta etapa se producirá una ligera alteración de la calidad del aire debido a la presencia de material fino en suspensión, generado por el movimiento de tierra y por los vehículos en la etapa constructiva del proyecto.

##### C. Suelos







## MUNICIPALIDAD DISTRITAL DE PUEBLO NUEVO

### Sub-Gerencia de Obras e Infraestructura

El impacto ambiental del suelo radica principalmente en el movimiento de tierra, el cual está relacionado con la eliminación del material sobrante y desmonte de la obra, que por sus dimensiones no producirá alteraciones de consideración ya que el terreno de la excavación puede ser incorporado fácilmente en las áreas de eliminación.

En el aspecto socio económico-cultural:

A. Grupos Humanos Perjudicados o Beneficiados

Se refiere principalmente a los habitantes que se ubican dentro del área de influencia del proyecto, que van a recibir en forma inmediata los impactos ambientales de las obras ejecutadas.

B. Mano de obra:

Se considera un impacto positivo pues genera trabajo a pobladores del lugar y otros, sobre todo en la etapa constructiva de la obra.

Terminada la obra existe un proceso de desactivación de la misma y en consecuencia es necesario proceder a desmontar y desmovilizar los equipos.



### IMPACTOS AMBIENTALES POSITIVOS

- Elevación de la calidad de vida del poblador beneficiado debido a que la obra garantiza la integridad de vida del poblador.
- Incremento de la mano de obra; la ejecución de la obra traerá consigo brindar oportunidades de trabajo a la población aledaña, calificada o no calificada en sus diversas etapas: durante la ejecución de la obra y después en forma permanente en su operación y mantenimiento.

#### 9.3.8. PLAN DE CONTINGENCIA

Tiene por finalidad realizar las actividades propias del servicio educativo en beneficio de la población estudiantil, dichos servicio deberán continuar de forma adecuada durante los meses de ejecución de la obra y de esta manera evitar posibles efectos contraproducentes producto de la construcción de la edificación.

Dadas las condiciones de los espacios utilizados en la actualidad en el Centro Educativo Los Jardines, se puede identificar que los ambientes no podrán operar el servicio educativo durante la ejecución de la obra.



## MUNICIPALIDAD DISTRITAL DE PUEBLO NUEVO

### Sub-Gerencia de Obras e Infraestructura

EL plan de contingencia ha sido elaborado en base a la información proporcionada por la directora de la Institución Educativa Los Jardines, para ello el consultor realizó la visita y evaluó que, no alcanzaría los ambientes y al existir un local disponible que se puede alquilar para que el alumnado pueda seguir teniendo el aprestamiento de sus clases, por tal motivo; se propuso alquilar este local para el uso temporal de este para el alumnado en general donde será acondicionada.

Dadas las condiciones de los espacios utilizados en la actualidad en el centro educativo Los Jardines, se puede identificar que los ambientes destinados para aulas son inadecuados y no permiten operar el servicio educativo en forma óptima y serán demolidos y/o desmontados.

Naturalmente la finalidad del proyecto es dar solución a la inadecuada situación en la que se viene brindando el servicio educativo; para lo cual a nivel de infraestructura se propone desarrollar una sala de uso múltiples y una cocina – cafetín.

*En base a ello, para la ejecución del proyecto, el Plan de Contingencia establece como estrategia:*

- ✓ Traslado provisional del alumnado de inicial y primaria y acondicionamiento del espacio físico dado en condición de alquiler, para el acondicionamiento de los módulos además de la construcción de servicios higiénicos, durante todo el periodo de ejecución de la obra, por ello se deberá cumplir a cabalidad con el plan de contingencia, es así que no se deberá modificar los precios ofertados en dicha partida.

#### I. ACTIVIDADES PARA EL ACONDICIONAMIENTO DE LOCALES EXTERNOS

Las circunstancias actuales conllevan que el plan de contingencia se realice en locales o espacios externos al centro educativo, debido a que actualmente las labores y servicios educativos se vienen dando en edificaciones que en la mayoría serán afectadas por los trabajos que se realizarán.

Por consiguiente, el plan de contingencia contempla en esta etapa:

**Acción 01: Mantenimiento del local externo alquilado, para el nivel inicial y primaria.**







## MUNICIPALIDAD DISTRITAL DE PUEBLO NUEVO

### Sub-Gerencia de Obras e Infraestructura

El Local prestado se encuentra en estado regular, por lo que es necesario hacerle un mantenimiento y cambio y/o reemplazo de puertas metálicas.

#### **Acción 02: habilitación de un espacio externo alquilado, para el nivel inicial y primaria.**

Debido a la cantidad de alumnos, se trasladarán de manera provisional los alumnos de ambos niveles al espacio alquilado, en la cual se van acondicionar las aulas del local escolar Los Jardines, para que los alumnos puedan seguir estudiando durante todo el periodo de ejecución de la obra.

#### **Acción 03: Traslado de mobiliario y equipos**

El local cedido donde se ubicarán temporal del alumnado y personal administrativo y docente, se encuentran, cercanos al local escolar Los Jardines, lo que permitirá que los escolares se trasladen sin mayor inconveniente igualmente el mobiliario y materiales pertinentes.

#### **Acción 04: Desmontaje de construcciones provisionales o prefabricadas**

Al término de la ejecución de la obra e instalados los alumnos en la institución educativa Los Jardines, se desmontará todo lo realizado en el espacio alquilado.

#### **LOCAL EXTERNO**

La edificación de un nivel, se encuentra en Regulares condiciones, se encuentra cercana a la institución educativa Los Jardines y será acondicionado para los alumnos de inicial y primaria.

La edificación se encuentra con adecuada iluminación y ventilación.

En cuanto a acabado el piso es de cemento pulido, paredes tarrajadas con cemento, puerta exterior de fierro ventanas de fierro y vidrios, pintura en muros columnas.

#### **DOCUMENTACION SUSTENTADORA DE GESTIONES Y PERMISOS RESPECTIVOS PARA TRASLADO PROVISIONAL DE ALUMNOS.**

Se tomarán en cuenta los antecedentes mencionados anteriormente, como las Actas de Compromiso para Préstamo del Coliseo del Distrito de Pueblo Nuevo.



## MUNICIPALIDAD DISTRITAL DE PUEBLO NUEVO

### Sub-Gerencia de Obras e Infraestructura

Anexo 01: ACTA DE COMPROMISO SOBRE ALQUILER DE LOCAL  
PARA BRINDAR SERVICIO EDUCATIVO A LA INSTITUCION  
EDUCATIVA LOS JARDINES

#### 9.3.9. OTRAS CONSIDERACIONES.

Se Detalla consideraciones Técnicas del Sistema Estructural,  
Instalaciones Sanitarias y Eléctricas.

#### ESTRUCTURAS

##### PARÁMETROS DE DISEÑO ADOPTADOS

Concreto armado  $f'c=210 \text{ kg/cm}^2$

Acero  $f_y=4,200 \text{ kg/cm}^2$

Albañilería  $f'm=45 \text{ kg/cm}^2$

Ladrillo sólido clase IV de  $13 \times 9 \times 24 \text{ cm}$

Mortero: 1:1:4 cemento: cal normalizada: arena

Salvo indicación contraria en planos.

Sobrecargas : En aulas:  $300 \text{ kg/m}^2$   
En corredores y escalera:  $400 \text{ kg/m}^2$   
En techo:  $100 \text{ kg/m}^2$

Cemento Tipo I y MS

#### ANÁLISIS SÍSMICO

El Centro Educativo se encuentra en la denominada Zona 3 del mapa  
de Zonificación Sísmica del Perú, siendo los parámetros de diseño  
sismorresistente los siguientes:

Factor de zona  $Z = 0.40$  (Zona 3)

Factor de uso e importancia  $U = 1.5$  (Edificación esencial)

Factor de suelo  $S = 1.2$  (Ver Estudio de Suelos)

Factor de amplificación sísmica  $C = 2.5$

Factor de reducción  $R_x = 6$  (Placas de concreto armado)

$R_y = 3$  (Muros de Albañilería)

Para el cálculo del factor de amplificación sísmica se ha considerado  
como valor que define la plataforma del espectro para este tipo de  
suelo:  $T_p = 0.60 \text{ seg.}$ , siendo:





## MUNICIPALIDAD DISTRITAL DE PUEBLO NUEVO

Sub-Gerencia de Obras e Infraestructura

$$C = 2.5 \times (T_p/T)$$

$$C \leq 2.5$$

Donde T es el período fundamental de la estructura.

La fuerza cortante total en la base de las estructuras en cada dirección ha sido calculada con la expresión:

$$V = \frac{Z_{USC}}{R} P \quad C/R \geq 0.1$$

Siendo P el peso total de la edificación.

### INSTALACIONES SANITARIAS

El proyecto comprende el diseño de las redes exteriores de agua potable considerándose desde el tanque elevado hasta empalmar a la los de SS.HH, cocina.

Se ha considerado la instalación de UBS para la Institución educativa.

El proyecto se ha desarrollado sobre la base de los planos de arquitectura y de los planos de los diseños sistémicos correspondiente.

#### Descripción del Proyecto de Agua Potable

Se ha considerado que el abastecimiento de agua se obtendrá mediante un sistema de alimentación directa del tanque elevado.

Los diámetros para los aparatos sanitarios se han calculado de acuerdo a las demandas de cada aparato siguiendo el sistema de cálculo de Hunter, Las tuberías para agua fría serán de PVC clase 10. Los detalles se muestran en los respectivos planos.



### INSTALACIONES ELECTRICAS

#### REDES ELECTRICAS EXTERIORES:

**Suministro de energía** La I.E. en la actualidad cuenta con suministro eléctrico de tipo Trifásico (por ser distribución existente en este pueblo). Para el presente proyecto por el tipo de las instalaciones eléctricas será trifásico, 220V. Con proyección hacia un crecimiento de potencia. Para el funcionamiento de toda la potencia instalada se considera el alumbrado del Patio de Formación en hora punta. En caso de ser diferentes el sistema de tensión proyectado y el sistema de tensión de la empresa concesionaria, se informará inmediatamente al proyectista para adecuar o modificar los tableros y alimentadores.

#### Tableros de Distribución



## MUNICIPALIDAD DISTRITAL DE PUEBLO NUEVO

### Sub-Gerencia de Obras e Infraestructura

Para el tablero se distribuirá la energía eléctrica a los módulos bajo el sistema de tensión 220V trifásico, será metálico del tipo para empotrar, equipado con interruptores termo magnéticos y diferenciales.

#### **Alimentador principal y red de alimentadores secundarios**

Esta red se inicia en el punto de alimentación o medidor de energía.

El Alimentador principal está compuesto por 3-conductores de fase + 1-conductor de línea neutro y + 1 conductor de tierra. Los conductores de fase y tierra serán del tipo N2XH de libre de alógeno y retardante a la llama. El alimentador principal va del medidor de energía al tablero general y serán instalados directamente. La red de alimentadores secundarios va desde el tablero general hacia los tableros de distribución.

La elección de los cables del alimentador guarda relación directa con la capacidad del interruptor general de los tableros de distribución y la Máxima Demanda. Los alimentadores tienen como punto de inicio el contador de energía eléctrica y terminan en los tableros de distribución de cada módulo.

Todos los alimentadores con cables tipo N2XH, que se indican en planos como directamente enterrados, en los tramos de ingreso o salida a tableros o cajas de pase se instalarán en tuberías de PVC-P hasta los límites de vereda. En los casos que se indiquen en los planos pueden instalarse entubados en todo su recorrido.

En la lámina IE-01 se muestra la red respectiva así como su respectivo diagrama unifilar, esquema del tablero de Distribución, cuadro de carga y demás detalles.

Los alimentadores indicados en los planos de redes interiores serán verificados con lo mostrado en el plano de redes exteriores. En caso de no ser iguales prevalecerá lo indicado en el plano de redes exteriores.

#### **PUESTA A TIERRA**

Todas las partes metálicas normalmente sin tensión "no conductoras" de la corriente y expuestas de la instalación, como son las cubiertas de los tableros, caja porta-medidor, estructuras metálicas, así como la







## MUNICIPALIDAD DISTRITAL DE PUEBLO NUEVO

### Sub-Gerencia de Obras e Infraestructura

barra de tierra de los tableros serán conectadas al sistema de puesta a tierra con terminales de cobre o conductoras.

El sistema de puesta a tierra para la protección del sistema de fuerza está conformado por 2 pozo a tierra, construido según detalle indicado. El valor de la resistencia del pozo a tierra será menor a 15 ohmios.

#### MAXIMA DEMANDA DE POTENCIA

La Máxima Demanda de los Tableros de distribución se ha calculado considerando las cargas normales de alumbrado y tomacorrientes de los módulos proyectados, se incluye también las cargas especiales como el alumbrado exterior y otras indicadas

#### PARAMETROS CONSIDERADOS

- |    |                                      |                    |
|----|--------------------------------------|--------------------|
| a) | Caída Máxima de Tensión nominal      | 2% de la tensión   |
|    | Permisible en el extremo             |                    |
|    | Terminal más desfavorable de la red. |                    |
| b) | Factor de Potencia:                  | 0.8                |
| c) | Factor de Simultaneidad:             | Variable           |
| d) | Iluminación                          | 400 Lux por aula y |
|    | 200 x por SS.HH.                     |                    |

#### PRUEBAS

Antes de la colocación de los artefactos o portalámparas se realizarán pruebas de aislamiento a tierra y de aislamiento entre los conductores, debiéndose efectuar la prueba, tanto de cada circuito, como de cada alimentador. Debiendo ceñirse al Código Nacional de Electricidad.

Se efectuaran pruebas de aislamiento con Megohmetro Digital (Amprobe, Megabras, Kyritsu), pruebas de continuidad y de conexonado en los tableros. Por otro lado la Contratista presentará el Protocolo de Pruebas del Fabricante (aislamiento y cortocircuito) en original.

También se deberá realizar pruebas de funcionamiento a plena carga durante un tiempo prudencial (144 horas).





MUNICIPALIDAD DISTRITAL DE PUEBLO NUEVO

Sub-Gerencia de Obras e Infraestructura

Todas estas pruebas se realizarán basándose en lo dispuesto por el Código Nacional de Electricidad.

Referido a medición de la Resistencia de los Pozos a Tierra se realizará con un telurómetro tipo digital (Similar a Megabras, Kyritsu, Amprobe), no aceptándose dicha prueba con telurómetros analógicos, en el protocolo de Resistencia de Pozo a Tierra deberá figurar el Número de Serie, Tipo y Marca del Equipo así como una copia de la última calibración realizado a dicho equipo.

Todas las pruebas anteriormente enumeradas deberán estar refrendado por un Ingeniero Electricista o Mecánico Electricista debidamente habilitado a la fecha de las pruebas.

9.3.10. RESUMEN DE LAS METAS FISICAS DEL PROYECTO.

Comprende el resumen de Metrados que se ejecutaran en el proyecto "REHABILITACION DEL LOCAL ESCOLAR LOS JARDINES CON CODIGO LOCAL 663966 Y CON CODIGO 2105"



PRESUPUESTO DE OBRA

PROYECTO : "REHABILITACION DEL LOCAL ESCOLAR LOS JARDINES CON CODIGO LOCAL 663966 Y CON CODIGO 2105" CODIGO ÚNICO DE INVERSIONES N° 2428711  
PRESUPUESTO : PRESUPUESTO  
PROPIETARIO : MUNICIPALIDAD DISTRITAL DE PUEBLO NUEVO  
UBICACION : DPTO: LA LIBERTAD PROV: CHEPEN DIST: PUEBLO NUEVO LOC: LOS JARDINES  
FECHA DE PROY. : 3/05/2024

Item	Descripción	Unid.	Cant.	Precio	Total
1	<u>PRESUPUESTO</u>	-	-	-	<u>2,587,792.20</u>
1.1	ESTRUCTURAS				1,601,444.26
1.2	ARQUITECTURA				609,680.60
1.3	INSTALACIONES ELECTRICAS				104,560.37
1.4	INSTALACIONES SANITARIAS				103,903.94
1.5	MOBILIARIO Y EQUIPO MULTIMEDIA				151,751.80
1.6	PLAN DE CONTINGENCIA				16,451.23
COSTO DIRECTO					2,587,792.20
GASTOS GENERALES				13.25%	342,882.47
UTILIDAD				10%	258,779.22
SUB TOTAL					3,189,453.89
I.G.V.				18%	574,101.70





## MUNICIPALIDAD DISTRITAL DE PUEBLO NUEVO

Sub-Gerencia de Obras e Infraestructura

VALOR REFERENCIAL DE  
EJECUCION DE OBRA

3,763,555.59

TRES MILLONES SETECIENTOS SESENTA Y TRES MIL QUINIENTOS CINCUENTA Y CINCO CON 59/100 SOLES

### 10. TIEMPO DE EJECUCIÓN:

El tiempo de ejecución previsto para el proyecto es de 150 días calendario, según se detalla en el cronograma de ejecución de la obra.

### 11. OBLIGACIONES DEL CONTRATISTA:

#### Aspectos Generales:

- El Contratista está prohibido hacer entrega a terceras personas de los planos y documentos, o copias de los mismos, sin autorización escrita del Supervisor, de darse el caso dichos documentos de autorización deberán entregarse una copia a la Entidad.
- El Contratista debe conocer y cumplir estrictamente todas las leyes, reglamentos y ordenanzas que, en cualquier forma, estén relacionadas con la ejecución de los trabajos. Los daños y/o problemas causados por infracciones a este punto corren por cuenta del Contratista y deberán ser reparados por éste sin derecho a pago alguno.
- En caso de existir divergencias entre estas Bases y dichas leyes, normas o reglamentos, es obligación del Contratista poner en conocimiento del Supervisor esta situación previa a la realización de los trabajos a fin de que éste determine la acción a seguir.
- El Contratista tendrá a su cargo la confección de toda la documentación que fuera necesaria y su tramitación respectiva ante los entes que pudieran tener jurisdicción sobre el sitio de Obra.

El Contratista está obligado a hacer notar al Contratante, por escrito e inmediatamente, cuando se haya dado una orden que va contra las medidas de seguridad. Caso contrario, toda la responsabilidad recaerá sobre el Contratista. Ningún trabajo adicional se comenzará sin autorización escrita del Supervisor en el Cuaderno de Obra, caso contrario no será reconocido para fines de pago.

#### De las Valorizaciones y Metrados:

Las valorizaciones serán mensualmente por lo que se presentarán, en un (01) original, acompañadas según el caso por los cómputos métricos resultantes de las mediciones de los trabajos ejecutados hasta la fecha y verificados por el Supervisor.

El plazo máximo de aprobación por el supervisor de las valorizaciones y su remisión a la Entidad para períodos mensuales es de cinco (5) días, contados a partir del primer día hábil del mes siguiente al de la valorización respectiva, y será cancelada por la Entidad en fecha no posterior al último día de tal mes.

Luego de la Recepción de las Obras, el Contratista presentará la Valorización de Liquidación Final, la cual será sometida a la aceptación u observaciones del Supervisor o del Contratante en forma escrita.

#### • REAJUSTES

##### ➤ Artículo 195 del RLCE

En caso de obras, los reajustes se calculan en base al coeficiente de reajustes "K" conocido al momento de la valorización. Cuando se conozcan los índices Unificados de Precios que se aplican, se calcula el monto definitivo de los reajustes que le corresponden y se pagan con la valorización más cercana posterior o en la liquidación final sin reconocimiento de intereses.

#### • DISCREPANCIAS RESPECTO DE VALORIZACIONES O METRADOS

##### ➤ Artículo 196 del RLCE





## MUNICIPALIDAD DISTRITAL DE PUEBLO NUEVO

### Sub-Gerencia de Obras e Infraestructura

196.1. Si sugieran discrepancias respecto de la formulación, aprobación o valorización de los metrados entre el contratista y el inspector o supervisor o la Entidad, según sea el caso, estas se resuelven en la liquidación del contrato, sin perjuicio del cobro de la parte no controvertida.

#### La Liquidación Final de Obra:

- El contratista presenta la liquidación debidamente sustentada con la documentación y cálculos detallados, dentro de un plazo de sesenta (60) días o el equivalente a un décimo (1/10) del plazo vigente de ejecución de la obra, el que resulte mayor, contado desde el día siguiente de la recepción de la obra o de que la última controversia haya sido resuelta y consentida. Dentro de los sesenta (60) días o el equivalente a un décimo (1/10) del plazo vigente de ejecución de la obra, el que resulte mayor, contado desde el día siguiente de la recepción de la obra, el supervisor o inspector presenta a la Entidad sus propios cálculos, excluyendo aquellos que se encuentran sometidos a un medio de solución de controversias.
- Dentro del plazo de sesenta (60) días de recibida la liquidación formulada por el contratista la Entidad se pronuncia con cálculos detallados, ya sea aprobando, observando, o elaborando otra, notificando al contratista para que este se pronuncie dentro de los quince (15) días siguientes.
- En caso el contratista no presente la liquidación en el plazo previsto, la Entidad ordena al supervisor o inspector la elaboración de la liquidación debidamente sustentada en el plazo previsto en el numeral 209.1, siendo los gastos a cargo del contratista. La Entidad notifica la liquidación al contratista para que éste se pronuncie dentro de los quince (15) días siguientes.



La liquidación queda consentida o aprobada, según corresponda, cuando, practicada por una de las partes, no es observada por la otra dentro del plazo establecido.

- Cuando una de las partes observe la liquidación presentada por la otra, ésta se pronuncia dentro de los quince (15) días de haber recibido la observación; de no hacerlo, se considera aprobada o consentida, según corresponda, la liquidación con las observaciones formuladas.
- El Contratista, deberá solicitar en el plazo de 30 días calendarios, computados desde la aprobación y notificación de la Liquidación de Obra, para efectuar el pago del monto correspondiente al saldo de la liquidación del contrato de obra. Para tal efecto, la parte que solicita el pago debe presentar el comprobante respectivo, adjuntando la Resolución que aprobó la Liquidación.

#### Penalizaciones:

La Entidad le aplicará al contratista, de conformidad con lo establecido en el Art. 161° y 162° del Reglamento del Decreto Legislativo N° 1444, se modificó Reglamento de la Ley N° 30225, ley de Contrataciones del Estado aprobado con el D.S. N° 344-2018-EF. Se aplicará en función al monto contractual.

#### Otras penalidades:

La Entidad le aplicará al contratista, de conformidad con lo establecido en el Art. 163° del Reglamento del Decreto Legislativo N° 1444, se modificó Reglamento de la Ley N° 30225, ley de Contrataciones del Estado aprobado con el D.S. N° 344-2018-EF. Se aplicará en función al monto contractual.





## MUNICIPALIDAD DISTRITAL DE PUEBLO NUEVO

Sub-Gerencia de Obras e Infraestructura

Otras Penalidades			
N°	Supuestos de aplicación de penalidad	Forma de Cálculo	Procedimiento
1	Cuando el personal acreditado permanece menos de sesenta (60) días desde el inicio de su participación en la ejecución del contrato o del íntegro del plazo de ejecución, si este es menor a los sesenta (60) días, de conformidad con las disposiciones establecidas en el numeral 190.2 del artículo 190 del Reglamento.	0.6 UIT por cada día de ausencia del personal en obra en el plazo previsto	Según informe del supervisor o inspector.
2	En caso el contratista incumpla con su obligación de ejecutar la prestación con el personal acreditado o debidamente sustituido.	0.5 UIT por cada día de ausencia del personal en obra en el plazo previsto	Según informe del supervisor o inspector.
3	<b>SEGURIDAD DE OBRA Y SEÑALIZACIÓN</b> Cuando el contratista no cuenta con los dispositivos de seguridad en la obra tanto peatonal y vehicular incumpliendo con las normas y el expediente técnico. Los dispositivos o las señales peatonales y/o vehiculares y otros son los que se encuentran detallados en el expediente técnico.	Cinco por mil ( 5/1000 ) del monto de la valorización del período por cada día de incumplimiento.	Según informe del supervisor o inspector.
4	<b>INDUMENTARIA E IMPLEMENTACIÓN DE PROTECCIÓN PERSONAL</b> Cuando el contratista no cumpla en dotar al personal los implementos o equipos básicos de protección personal, en la ejecución de la obra, conforme a los establecido en la NORMA G.050. El contratista deberá cumplir obligatoriamente el Artículo 10° Equipos Básicos de Protección Personal (EPP) de la NORMA G 0.50 del Reglamento Nacional de Edificaciones.	Dos por mil ( 2/1000 ) del monto de la valorización del período por cada día de incumplimiento.	Según informe del supervisor o inspector.
5	<b>EQUIPOS DEL CONTRATISTA.</b> Cuando el Contratista no cuenta con los equipos mínimos exigidos en el expediente técnico conforme a su propuesta técnica, o que los tenga incompletos para la ejecución de obra.	Tres por mil (3/1000) del monto de la valorización del período por cada equipo y día de ausencia.	Según informe del supervisor o inspector.
6	<b>CALIDAD DE MATERIALES.</b> Cuando el Contratista emplee materiales que no cumplan los	Dos por mil (2/1000) del monto de la	Según informe del supervisor o inspector.





## MUNICIPALIDAD DISTRITAL DE PUEBLO NUEVO

Sub-Gerencia de Obras e Infraestructura

	requisitos de las especificaciones técnicas del expediente técnico y las normativas vigentes. <b>EL CONTRATISTA</b> deberá retirar dicho material y reemplazarlo por otro que cumpla con las especificaciones técnicas, siendo dicho reemplazo sin costo alguno para la Entidad. (Los originales de las pruebas deberán ser entregados en Liquidaciones de la entidad).	valorización del periodo por cada caso detectado	
7	<b>CARTEL DE OBRA</b> Cuando el contratista no coloque cartel de obra dentro del plazo 07 días.	Dos por mil (2/1000) del monto de la valorización del periodo por cada día de impedimento.	Según informe del supervisor o inspector.
8	<b>PERMANENCIA DEL RESIDENTE.</b> En caso que el residente de obra no desempeñe sus funciones de forma permanente y directa en la ejecución de la obra será causal de aplicación e la penalidad	Dos por mil (2/1000) del monto de la valorización del periodo por cada día de inasistencia.	Según informe del supervisor o inspector.
9	<b>CAMBIO DEL PROFESIONAL PROPUESTO COMO RESIDENTE DE OBRA Y/O ASISTENTE DE RESIDENTE DE OBRA</b> Cuando se realice el cambio del profesional propuesto y no cumpla los requisitos que exima de la penalidad.	Dos por mil (2/1000) del monto de la valorización del periodo por cada profesional reemplazado.	Según informe del supervisor o inspector.
10	<b>CRONOGRAMA VALORIZADO AL INICIO DEL PLAZO CONTRACTUAL</b> Cuando el contratista no cumpla con entregar el calendario valorizado adecuado. El plazo de entrega será de 6 días hábiles horas y se contabilizará a partir del cumplimiento de las exigencias indicadas en el artículo 176° del Reglamento de la Ley de Contrataciones del Estado. Al presentar la liquidación deberá presentar el último cronograma valorizado actualizado a la fecha de culminación de la Obra.	Dos por mil (2/1000) del monto de la valorización del periodo por cada día de retraso.	Según informe del supervisor o inspector.
11	<b>PRUEBAS Y ENSAYOS</b> Cuando el contratista no realiza las pruebas o ensayos oportunamente para verificar la calidad de los materiales y los trabajos ejecutados.	Dos por mil (2/1000) del monto de la valorización por cada incumplimiento	Según informe del supervisor o Inspector o coordinador de obra.
12	En caso EL CONTRATISTA incumpla	Cinco por diez	Según informe





## MUNICIPALIDAD DISTRITAL DE PUEBLO NUEVO

### Sub-Gerencia de Obras e Infraestructura

	con su obligación de mantener vigentes las pólizas de seguros desde el inicio de la obra hasta la recepción.	mil (5/10000) del monto de contrato original por cada oportunidad que se evidencia la falta	del supervisor o Inspector o coordinador de obra.
13	Por incumplimiento de pagos (salarios, jornales, beneficios sociales, etc.) a su personal profesional, técnico y obrero, que afecte el normal desarrollo de la obra, y que haya sido puesto en conocimiento de la Entidad	0.5% del monto del Contrato original por cada evento reportado o puesto en conocimiento del Gobierno Regional de Ancash	Según informe del supervisor o Inspector o coordinador de obra.

#### Advertencia

No se puede incluir como otras penalidades la sola presentación de la solicitud de sustitución del personal acreditado. La penalidad por sustitución del personal aplica siempre y cuando la Entidad no haya aprobado su sustitución, según lo previsto en el numeral 190.4 del artículo 190 del Reglamento.

(\*) UIT vigente al momento de la ocurrencia o evento sujeto de penalidad.

Cabe precisar que la finalidad por mora y las otras penalidades pueden alcanzar cada una un monto máximo equivalente al diez por ciento (%) del monto del contrato vigente.

Para el caso de las multas consideradas estarán eximidos de la penalidad en los siguientes casos:

- Por fallecimiento del profesional propuesto.
- Por enfermedad que impide la permanencia del profesional debidamente sustentado con la documentación que certifique la atención médica, prescripción médica y todo lo referente a su asistencia médica sea en un Hospital, Clínica o Centro de Salud.
- Despido del profesional por disposición de la Entidad.
- Por invalidez permanente, debidamente acreditado por los organismos correspondientes.
- Solicitud de cambio de profesional por disposición de la Entidad.

12. **VALOR DE LA OBRA SEGUN EL EXPEDIENTE TÉCNICO:**  
S/ 3'763,555.59 (TRES MILLONES SETECIENTOS SESENTA Y TRES MIL QUINIENTOS CINCUENTA Y CINCO CON 59/100 SOLES)
13. **MODALIDAD DE EJECUCION CONTRACTUAL:**  
La presente LICITACIÓN PÚBLICA se convoca bajo el sistema de contratación a Suma Alzada.
14. **NORMATIVIDAD Y REGLAMENTO:**  
El Contratista está obligado a cumplir cabalmente durante la ejecución de la obra, las normas legales vigentes siguientes, bajo responsabilidad en caso de inobservancia:



MUNICIPALIDAD DISTRITAL DE PUEBLO NUEVO

Sub-Gerencia de Obras e Infraestructura

- Ley 2861 Ley General del Ambiente
- D.S. 009-2005-TR Reglamento de Seguridad y Salud en el Trabajo.
- D.S. N° 003-98-SA "Normas Técnicas del Seguro Complementario de Trabajo de Riesgo"
- D.S. 42-F "Reglamento de Seguridad Industrial",
- Adicionalmente para trabajos en zona, el Contratista debe cumplir con:
  - a. Todos los compromisos de mitigar los Impactos Ambientales.
  - b. Instruir al personal que trabaje en las obras sobre los procedimientos para la protección y conservación ambiental en la zona.
- Adicionalmente para trabajos en zona, el Contratista debe cumplir con:
  - Todos los compromisos de mitigar los Impactos Ambientales.
  - Instruir al personal que trabaje en las obras sobre los procedimientos para la protección y conservación ambiental en la zona.
- Reglamento Nacional de Edificaciones

15. FORMA Y CONDICIONES DE PAGO:

Se efectuará en forma mensual de acuerdo al avance físico del proyecto, y previo informe de conformidad del supervisor de obra y de la Sub-Gerencia de obra e Infraestructura como de la Gerencia de Infraestructura y Desarrollo Territorial de la Municipalidad DISTRITAL PUEBLO NUEVO. En un plazo que no excederá los diez (10) días de prestado el servicio.

16. PLAZO Y DURACION DEL SERVICIO:

La ejecución de obra está obligada a desarrollar actividades descritas desde el inicio de obra hasta la culminación de las metas del proyecto al 100%, según los meses de Ejecución, de acuerdo al expediente técnico, se ampliará el plazo de contrato automáticamente cuando por razones justificadas la entidad autorice la ampliación de la ejecución del proyecto en mención.



ADELANTOS

Serán de acuerdo a lo señalado en el Artículo 38 de la LCE y concordante con el Artículo 180 del RLCE.

17.1. ADELANTO DIRECTO

> Artículo 181 del RLCE

Número de Entregas del adelanto Directo	Porcentaje del Monto del Contrato Original	Tipo de Garantía	Plazo de Entrega del Adelanto
01	La Entidad otorgará un adelanto directo por el diez por ciento (10%) del monto del contrato original.	La Garantía para el Adelanto el Directo deberá ser mediante Carta Fianza y/o Póliza de Caucción, emitida por entidades bajo la supervisión de la Superintendencia de banca, Seguros y AFP que cuente con clasificación de riesgo B o superior y deberá ser idéntico monto del Contrato original.	<ul style="list-style-type: none"><li>• El Contratista dentro de los ocho (8) días siguientes a la suscripción del contrato, debe solicitar formalmente la entrega del mismo.</li><li>• La Entidad deberá entregar el monto solicitado dentro de los siete (7) días contados a partir del día siguiente de recibida la solicitud del Contratista.</li><li>• Vencido el plazo para solicitar el adelanto, no procede la solicitud.</li></ul>





MUNICIPALIDAD DISTRITAL DE PUEBLO NUEVO

Sub-Gerencia de Obras e Infraestructura

17.2. ADELANTO PARA MATERIALES E INSUMOS

➤ Artículo 182 del RLCE

Porcentaje del Monto por Adelanto para Materiales e Insumos	Tipo de garantía	Plazo para el Contratista solicite la entrega de adelanto	Plazo de entrega de los adelantos por la Entidad
La Entidad otorgará un adelanto por materiales o insumos por el veinte por ciento (20%) del monto del contrato original.	La Garantía para el Adelanto el Directo deberá ser mediante Carta Fianza y/o Póliza de Caucción, emitida por entidades bajo la supervisión de la Superintendencia de banca, Seguros y AFP que cuente con clasificación de riesgo B o superior y deberá ser idéntico monto del Contrato original.	<ul style="list-style-type: none"><li>El Contratista, deberá solicitar la entrega del adelanto por materiales o insumos, en un plazo de siete (7) días previos a la fecha prevista, teniendo en consideración el calendario de adquisición de materiales o insumos, debidamente presentado por el Contratista.</li><li>No procede el otorgamiento del adelanto para materiales e insumos en los casos en que las solicitudes correspondientes sean realizadas con posterioridad a las fechas señaladas en el calendario de adquisición de materiales e insumos.</li></ul>	La entrega de los adelantos por la Entidad se realizará en un plazo de ocho (8) días calendario previos a la fecha prevista en el calendario de adquisición de materiales e insumos, para cada adquisición, con la finalidad que el contratista pueda disponer de los materiales o insumos en la oportunidad prevista en el calendario de adquisición de materiales e insumos. Es responsabilidad del Supervisor, verificar la oportunidad de la solicitud de los adelantos para materiales e insumos de acuerdo al calendario presentado por el Contratista

18. OBLIGACIONES DEL CONTRATISTA DE OBRA EN CASO DE ATRASO EN LA FINALIZACIÓN DE LA OBRA



En caso de atrasos en la ejecución de la obra por causas imputables al contratista, con respecto a la fecha consignada en el calendario de avance de obra vigente y considerando que dicho atraso puede producirse una extensión de los servicios de inspección o supervisión, lo que genera un mayor costo, el contratista ejecutor de la obra asume el pago del monto correspondiente por los servicios indicados, el que se hace efectivo deduciendo dicho monto de la liquidación del contrato de ejecución de obra. Durante la ejecución de la obra dicho costo es asumido por la Entidad.

19. CUADERNO DE OBRA

- Será el Cuaderno de Obra Digital conforme a la Directiva N°009-2020-OSCE/CD "Lineamientos para el uso del Cuaderno de Obra Digital", cuyo registro que deberá realizarse en el día. Esta se abre a la fecha de entrega del terreno y en el que el Inspector o Supervisor y el Residente anotan las ocurrencias, órdenes, consultas y las respuestas a las consultas.
- En la fecha de entrega del terreno, el Contratista apertura el cuaderno de obra, el mismo que se encuentra en versión digital conforme a la Directiva N°009-2020-OSCE/CD "Lineamientos para el uso del Cuaderno de Obra Digital" que regula su implementación y uso en los contratos para la ejecución de obras, sujetos a la Ley de Contrataciones del Estado. Dichos profesionales responsables son los únicos autorizados para hacer anotaciones en el cuaderno de obra, salvo en los casos de ausencias excepcionales debidamente autorizadas por la Entidad, el cual ejerce esta labor de forma exclusiva e indelegable.
- Para el uso del Cuaderno de Obra Digital, deberá el Contratista alcanzar la documentación correspondiente, copia de Contrato, y datos del



## MUNICIPALIDAD DISTRITAL DE PUEBLO NUEVO

### Sub-Gerencia de Obras e Infraestructura

Residente de Obra, que se requiere para la creación del Usuario del Cuaderno de Obra Digital.

#### 20. RESIDENTE DE OBRA

Durante la ejecución de la obra se cuenta, de modo permanente y directo, con un profesional colegiado, habilitado y especializado designado por el contratista, previa conformidad de la Entidad, como residente de la obra, el cuál será ingeniero civil, **con 03 (TRES) años de experiencia en la especialidad**, en función de la naturaleza, envergadura y complejidad de la obra.

**El residente de obra no puede prestar servicios en más de una obra a la vez**, salvo en caso de obras convocados por paquete, la participación permanente directa y exclusiva del residente son definidos en los documentos del procedimiento de selección por la Entidad, bajo responsabilidad, teniendo en consideración la complejidad y magnitud de las obras a ejecutar.

#### 21. PARTICIPACION EN CONSORCIOS

- En los procedimientos de selección pueden participar varios proveedores agrupados en consorcio con la finalidad de complementar sus calificaciones, independientemente del porcentaje de participación de cada integrante, según las exigencias de los documentos del procedimiento de selección y para ejecutar conjuntamente el contrato.
- Los documentos del procedimiento de selección pueden establecer un número máximo de consorciados y/o el porcentaje mínimo de participación, en función a la naturaleza de tu prestación.
- De conformidad con el numeral 49.5 del artículo 49 del RLCE, el área usuaria puede establecer lo siguiente:
  - El número máximo de consorciados será de 02 (dos) integrantes.
  - El porcentaje mínimo de cada consorciado será de 10%.
  - El porcentaje de participación en la ejecución del contrato, para el integrante del consorcio que acredite mayor experiencia será menor al 90%.



#### 22. DE LA RESPONSABILIDAD DEL CONTRATISTA POR VICIOS OCULTOS

El Contratista es responsable de ejecutar la totalidad de las obligaciones a su cargo, de acuerdo a lo establecido en el contrato de ejecución de obra, el cual será responsable por el periodo de siete (7) años, contados a partir de la conformidad de la recepción total o parcial de la obra otorgada por la Entidad. Además, se debe cumplir con lo dispuesto en los numerales 2) y 3) del artículo 1774 del Código Civil.

#### 3.1. REQUISITOS DE CALIFICACIÓN

A	CAPACIDAD TÉCNICA Y PROFESIONAL					
A.1	EQUIPAMIENTO ESTRATÉGICO					
	<p>Requisitos:</p> <p>Se requiere 01 unidad de cada uno de los siguientes equipos estratégicos:</p> <table><tr><td>CAMIÓN VOLQUETE DE 15 m3</td></tr><tr><td>CARGADOR S/LLANTAS 100-125 HP</td></tr><tr><td>COMPRESORA DE AIRE</td></tr><tr><td>EQUIPO CORTADORA ELECTRICO</td></tr><tr><td>EQUIPO DE PRUEBA HIDRAULICA</td></tr></table>	CAMIÓN VOLQUETE DE 15 m3	CARGADOR S/LLANTAS 100-125 HP	COMPRESORA DE AIRE	EQUIPO CORTADORA ELECTRICO	EQUIPO DE PRUEBA HIDRAULICA
CAMIÓN VOLQUETE DE 15 m3						
CARGADOR S/LLANTAS 100-125 HP						
COMPRESORA DE AIRE						
EQUIPO CORTADORA ELECTRICO						
EQUIPO DE PRUEBA HIDRAULICA						





MUNICIPALIDAD DISTRITAL DE PUEBLO NUEVO

Sub-Gerencia de Obras e Infraestructura

EQUIPO DE SOLDAR
ESTACION TOTAL
MARTILLO NEUMATICO DE 25 / 29 kg
MEZCLADORA DE CONCRETO TAMBOR 18 HP 11 p3
MOTONIVELADORA 125 HP
NIVEL TOPOGRAFICO
PLANCHA COMPACTADORA VIBRAT. 4.0 HP
RETROEXCAVADORA S/LANT. 58HP - 1 YD3
RODILLO LISO VIBRATORIO AUTOPROPULSADO 7-9 ton
VIBRADOR A GASOLINA DE 2.4", 4 HP

Se validará la presentación de equipos con mayores características a las requeridas.

Acreditación:

De conformidad con el numeral 49.3 del artículo 49 y el literal e) del numeral 139.1 del artículo 139 del Reglamento este requisito de calificación se acredita para la suscripción del contrato.

Importante

No corresponde solicitar como equipamiento que el postor cuente con oficinas, locales u otros espacios físicos. Asimismo, no se puede requerir características, años de antigüedad y demás condiciones del equipamiento que no consten en el expediente técnico.

A.2 CALIFICACIONES DEL PLANTEL PROFESIONAL CLAVE  
FORMACIÓN ACADÉMICA DEL PLANTEL PROFESIONAL CLAVE

Requisitos:

TÍTULO PROFESIONAL, Colegiado y Habilitado del personal clave requerido como:

- ✓ Ingeniero Residente: Ingeniero Civil.
- ✓ Especialista en Estructuras: Ingeniero Civil.
- ✓ Especialista en Seguridad: Ingeniero de Seguridad o Ingeniero Ambiental

Acreditación:

De conformidad con el numeral 49.3 del artículo 49 y el literal e) del numeral 139.1 del artículo 139 del Reglamento este requisito de calificación se acredita para la suscripción del contrato.

Importante

- El residente de la obra debe cumplir las calificaciones establecidas en el artículo 179 del Reglamento.

A.3 EXPERIENCIA DEL PLANTEL PROFESIONAL CLAVE

Requisitos:

Ingeniero Residente

- Con experiencia mínima de 03 años efectivos como Residente y/o jefe y/o



## MUNICIPALIDAD DISTRITAL DE PUEBLO NUEVO

Sub-Gerencia de Obras e Infraestructura

Supervisor y/o Inspector y/o jefe de supervisión y/o residente principal y/o director residente y/o jefe residente y/o jefe residente principal y/o ingeniero residente y/o supervisor principal de obra o la combinación de estos, en: la ejecución de obras o inspección de obras o supervisión de obras, en obras iguales o similares.

### Especialista en Estructuras

• Con experiencia mínima de **02 años** efectivos como: especialista y/o ingeniero y/o residente y/o inspector y/o supervisor y/o jefe y/o asistente o responsable o la combinación de estos, en control de estructuras o estructurista o estructural o protocolos de calidad estructural; en la ejecución y/o inspección de obras y/o supervisión de obras, en obras iguales o similares.

### Especialista en Seguridad

• Con experiencia mínima de **02 años** efectivos como Especialista y/o ingeniero y/o supervisor y/o jefe y/o responsable y/o residente o la combinación de estos, en seguridad y salud ocupacional, o seguridad e higiene ocupacional o seguridad de obra o seguridad en el trabajo o salud ocupacional o implementación de planes de seguridad e higiene ocupacional o en prevención de riesgos laborales o seguridad y medio ambiente; en la ejecución de obras y/o inspección de obras y/o supervisión de obras en general.

### Acreditación:

De conformidad con el numeral 49.3 del artículo 49 y el literal e) del numeral 139.1 del artículo 139 del Reglamento este requisito de calificación se acredita para la suscripción del contrato.

### Importante

*El residente de la obra debe cumplir la experiencia mínima establecida en el artículo 179 del Reglamento.*



## B EXPERIENCIA DEL POSTOR EN LA ESPECIALIDAD

### Requisitos:

El postor debe acreditar un monto facturado acumulado equivalente a **(1) VEZ EL VALOR REFERENCIAL DE LA CONTRATACIÓN**, en la ejecución de obras similares, durante los 10 años anteriores a la fecha de la presentación de ofertas que se computarán desde la suscripción del acta de recepción de obra.

Definición de obras similares: **Rehabilitación y/o recuperación y/o construcción y/o renovación y/o reposición, de infraestructura educativa.**

### Acreditación:

La experiencia del postor se acreditará con copia simple de: (i) contratos y sus respectivas actas de recepción de obra; (ii) contratos y sus respectivas resoluciones de liquidación; o (iii) contratos y sus respectivas constancias de prestación o cualquier otra documentación de la cual se desprenda fehacientemente que la obra fue concluida, así como el monto total que implicó su ejecución; correspondientes a un máximo de veinte (20) contrataciones.

En los casos que se acredite experiencia adquirida en consorcio, debe presentarse la promesa de consorcio o el contrato de consorcio del cual se desprenda fehacientemente el porcentaje de las obligaciones que se asumió en el contrato





## MUNICIPALIDAD DISTRITAL DE PUEBLO NUEVO

Sub-Gerencia de Obras e Infraestructura

presentado; de lo contrario, no se computará la experiencia proveniente de dicho contrato.

Asimismo, cuando se presenten contratos derivados de procesos de selección convocados antes del 20.09.2012, la calificación se ceñirá al método descrito en la Directiva "Participación de Proveedores en Consorcio en las Contrataciones del Estado", debiendo presumirse que el porcentaje de las obligaciones equivale al porcentaje de participación de la promesa de consorcio o del contrato de consorcio. En caso que en dichos documentos no se consigne el porcentaje de participación se presumirá que las obligaciones se ejecutaron en partes iguales.

Si el titular de la experiencia no es el postor, consignar si dicha experiencia corresponde a la matriz en caso que el postor sea sucursal, o fue transmitida por reorganización societaria, debiendo acompañar la documentación sustentatoria correspondiente.

Si el postor acredita experiencia de una persona absorbida como consecuencia de una reorganización societaria, debe presentar adicionalmente el **Anexo N° 9**.

Cuando los contratos presentados se encuentren expresados en moneda extranjera, debe indicarse el tipo de cambio venta publicado por la Superintendencia de Banca, Seguros y AFP correspondiente a la fecha de suscripción.

Sin perjuicio de lo anterior, los postores deben llenar y presentar el **Anexo N° 10** referido a la experiencia del postor en la especialidad.



### Importante

*En el caso de consorcios, la calificación de la experiencia se realiza conforme a la Directiva "Participación de Proveedores en Consorcio en las Contrataciones del Estado".*

### Importante

- Si como resultado de una consulta u observación corresponde precisarse o ajustarse el requerimiento, se solicita la autorización del área usuaria y se pone de conocimiento de tal hecho a la dependencia que aprobó el expediente de contratación, de conformidad con el numeral 72.3 del artículo 72 del Reglamento.
- Los requisitos de calificación determinan si los postores cuentan con las capacidades necesarias para ejecutar el contrato, lo que debe ser acreditado documentalmente, y no mediante declaración jurada.

3.1. REQUISITOS DE CALIFICACIÓN

A	CAPACIDAD TÉCNICA Y PROFESIONAL																		
A.1	EQUIPAMIENTO ESTRATÉGICO																		
<p>Requisitos:</p> <table><tr><td>CAMION VOLQUETE DE 15 m3</td></tr><tr><td>CARGADOR S/LLANTAS 100-125 HP</td></tr><tr><td>COMPRESORA DE AIRE</td></tr><tr><td>EQUIPO CORTADORA ELECTRICO</td></tr><tr><td>EQUIPO DE PRUEBA HIDRAULICA</td></tr><tr><td>EQUIPO DE SOLDAR</td></tr><tr><td>ESTACION TOTAL</td></tr><tr><td>MARTILLO NEUMATICO DE 25 / 29 kg</td></tr><tr><td>MEZCLADORA DE CONCRETO TAMBOR 18 HP 11 p3</td></tr><tr><td>MOTONIVELADORA 125 HP</td></tr><tr><td>NIVEL TOPOGRAFICO</td></tr><tr><td>PLANCHA COMPACTADORA VIBRAT. 4.0 HP</td></tr><tr><td>RETROEXCAVADORA S/LLANT. 58HP - 1 YD3</td></tr><tr><td>RODILLO LISO VIBRATORIO AUTOPROPULSADO 7- 9 ton</td></tr><tr><td>VIBRADOR A GASOLINA DE 2.4", 4 HP</td></tr></table> <p>Acreditación:</p> <p>De conformidad con el numeral 49.3 del artículo 49 y el literal e) del numeral 139.1 del artículo 139 del Reglamento este requisito de calificación se acredita para la suscripción del contrato.</p> <div><p>Importante</p><p>No corresponde solicitar* como equipamiento que el postor cuente con oficinas, locales u otros espacios físicos. Asimismo, no se puede requerir características, años de antigüedad y demás condiciones del equipamiento que no consten en el expediente técnico.</p></div>		CAMION VOLQUETE DE 15 m3	CARGADOR S/LLANTAS 100-125 HP	COMPRESORA DE AIRE	EQUIPO CORTADORA ELECTRICO	EQUIPO DE PRUEBA HIDRAULICA	EQUIPO DE SOLDAR	ESTACION TOTAL	MARTILLO NEUMATICO DE 25 / 29 kg	MEZCLADORA DE CONCRETO TAMBOR 18 HP 11 p3	MOTONIVELADORA 125 HP	NIVEL TOPOGRAFICO	PLANCHA COMPACTADORA VIBRAT. 4.0 HP	RETROEXCAVADORA S/LLANT. 58HP - 1 YD3	RODILLO LISO VIBRATORIO AUTOPROPULSADO 7- 9 ton	VIBRADOR A GASOLINA DE 2.4", 4 HP			
CAMION VOLQUETE DE 15 m3																			
CARGADOR S/LLANTAS 100-125 HP																			
COMPRESORA DE AIRE																			
EQUIPO CORTADORA ELECTRICO																			
EQUIPO DE PRUEBA HIDRAULICA																			
EQUIPO DE SOLDAR																			
ESTACION TOTAL																			
MARTILLO NEUMATICO DE 25 / 29 kg																			
MEZCLADORA DE CONCRETO TAMBOR 18 HP 11 p3																			
MOTONIVELADORA 125 HP																			
NIVEL TOPOGRAFICO																			
PLANCHA COMPACTADORA VIBRAT. 4.0 HP																			
RETROEXCAVADORA S/LLANT. 58HP - 1 YD3																			
RODILLO LISO VIBRATORIO AUTOPROPULSADO 7- 9 ton																			
VIBRADOR A GASOLINA DE 2.4", 4 HP																			
A.2	CALIFICACIONES DEL PLANTEL PROFESIONAL CLAVE																		
FORMACIÓN ACADÉMICA DEL PLANTEL PROFESIONAL CLAVE																			
<p>Requisitos:</p> <table><tr><th colspan="4">FORMACIÓN ACADÉMICA</th></tr><tr><th>CARGO</th><th>NIVEL, GRADO O TÍTULO</th><th>PROFESIÓN</th><th>ACREDITACIÓN</th></tr><tr><td>Ingeniero Residente</td><td>Título Profesional</td><td>Ing. Civil</td><td rowspan="3">Documentos para la acreditación de formación académica: Se verificará en el portal web de la Superintendencia Nacional de Educación Superior Universitaria - SUNEDU a través del siguiente link: <a href="https://enlinea.sunedu.gob.pe/">https://enlinea.sunedu.gob.pe/</a> De no encontrarse inscrito, presentar la copia del diploma respectivo. La colegiatura y habilitación se requerirá para el inicio de su participación efectiva en la ejecución de la prestación.</td></tr><tr><td>Especialista en Estructuras</td><td>Título Profesional</td><td>Ing. Civil</td></tr><tr><td>Especialista en Seguridad</td><td>Título Profesional</td><td>Ingeniero de Seguridad o Ingeniero Ambiental</td></tr></table> <p>Acreditación:</p> <p>De conformidad con el numeral 49.3 del artículo 49 y el literal e) del numeral 139.1 del artículo 139 del Reglamento este requisito de calificación se acredita para la suscripción del contrato.</p> <div><p>Importante</p></div>		FORMACIÓN ACADÉMICA				CARGO	NIVEL, GRADO O TÍTULO	PROFESIÓN	ACREDITACIÓN	Ingeniero Residente	Título Profesional	Ing. Civil	Documentos para la acreditación de formación académica: Se verificará en el portal web de la Superintendencia Nacional de Educación Superior Universitaria - SUNEDU a través del siguiente link: <a href="https://enlinea.sunedu.gob.pe/">https://enlinea.sunedu.gob.pe/</a> De no encontrarse inscrito, presentar la copia del diploma respectivo. La colegiatura y habilitación se requerirá para el inicio de su participación efectiva en la ejecución de la prestación.	Especialista en Estructuras	Título Profesional	Ing. Civil	Especialista en Seguridad	Título Profesional	Ingeniero de Seguridad o Ingeniero Ambiental
FORMACIÓN ACADÉMICA																			
CARGO	NIVEL, GRADO O TÍTULO	PROFESIÓN	ACREDITACIÓN																
Ingeniero Residente	Título Profesional	Ing. Civil	Documentos para la acreditación de formación académica: Se verificará en el portal web de la Superintendencia Nacional de Educación Superior Universitaria - SUNEDU a través del siguiente link: <a href="https://enlinea.sunedu.gob.pe/">https://enlinea.sunedu.gob.pe/</a> De no encontrarse inscrito, presentar la copia del diploma respectivo. La colegiatura y habilitación se requerirá para el inicio de su participación efectiva en la ejecución de la prestación.																
Especialista en Estructuras	Título Profesional	Ing. Civil																	
Especialista en Seguridad	Título Profesional	Ingeniero de Seguridad o Ingeniero Ambiental																	



- El residente de la obra debe cumplir las calificaciones establecidas en el artículo 179 del Reglamento.

### A.3 EXPERIENCIA DEL PLANTEL PROFESIONAL CLAVE

#### Requisitos:

EXPERIENCIA			
CARGO	TIPO DE EXPERIENCIA	TIEMPO DE EXPERIENCIA	ACREDITACIÓN
<b>INGENIERO RESIDENTE</b>	Residente y/o jefe y/o Supervisor y/o Inspector y/o jefe de supervisión y/o residente principal y/o director residente y/o jefe residente y/o jefe residente principal y/o ingeniero residente y/o supervisor principal de obra o la combinación de estos; en la ejecución de obras o inspección de obras o supervisión de obras, en obras iguales o similares.	Experiencia mínima de 36 meses en el cargo desempeñado (computados desde la fecha de la colegiatura)	Copia simple de: (i) contratos y su respectiva conformidad por la prestación efectuada o (ii) constancias o (iii) certificados o (iv) documentación que, de manera fehaciente demuestre la experiencia del personal clave propuesto.
<b>ESPECIALISTA EN ESTRUCTURAS</b>	Especialista y/o ingeniero y/o residente y/o inspector y/o supervisor y/o jefe y/o asistente o responsable o la combinación de estos, en control de estructuras o estructurista o estructural o protocolos de calidad estructural; en la ejecución y/o inspección de obras y/o supervisión de obras; en obras iguales o similares.	Experiencia mínima de 24 meses en el cargo desempeñado (computados desde la fecha de la colegiatura)	Copia simple de: (i) contratos y su respectiva conformidad por la prestación efectuada o (ii) constancias o (iii) certificados o (iv) documentación que, de manera fehaciente demuestre la experiencia del personal clave propuesto.
<b>ESPECIALISTA EN SEGURIDAD</b>	Especialista y/o ingeniero y/o supervisor y/o jefe y/o responsable y/o residente o la combinación de estos, en seguridad y salud ocupacional, o seguridad e higiene ocupacional o seguridad de obra o seguridad en el trabajo o salud ocupacional o implementación de planes de seguridad e higiene ocupacional o en prevención de riesgos laborales o seguridad y medio ambiente; en la ejecución de obras	Experiencia mínima de 24 meses en el cargo desempeñado (computados desde la fecha de la colegiatura)	Copia simple de: (i) contratos y su respectiva conformidad por la prestación efectuada o (ii) constancias o (iii) certificados o (iv) documentación que, de manera fehaciente demuestre la experiencia del personal clave propuesto.

		y/o inspección de obras y/o supervisión de obras en general.		
--	--	--	--	--

Acreditación:

De conformidad con el numeral 49.3 del artículo 49 y el literal e) del numeral 139.1 del artículo 139 del Reglamento este requisito de calificación se acredita para la suscripción del contrato.

**Importante**

*El residente de la obra debe cumplir la experiencia mínima establecida en el artículo 179 del Reglamento.*

**B EXPERIENCIA DEL POSTOR EN LA ESPECIALIDAD**

Requisitos:

El postor debe acreditar un monto facturado acumulado equivalente a UNA (01) VEZ EL VALOR REFERENCIAL en la ejecución de obras similares, durante los 10 años anteriores a la fecha de la presentación de ofertas que se computarán desde la suscripción del acta de recepción de obra.

Se considerará obra similar a **Rehabilitación y/o recuperación y/o construcción y/o renovación y/o reposición, de infraestructura educativa.**

Acreditación:

La experiencia del postor se acreditará con copia simple de: (i) contratos y sus respectivas actas de recepción de obra; (ii) contratos y sus respectivas resoluciones de liquidación; o (iii) contratos y sus respectivas constancias de prestación o cualquier otra documentación<sup>20</sup> de la cual se desprenda fehacientemente que la obra fue concluida, así como el monto total que implicó su ejecución; correspondientes a un máximo de veinte (20) contrataciones.

En los casos que se acredite experiencia adquirida en consorcio, debe presentarse la promesa de consorcio o el contrato de consorcio del cual se desprenda fehacientemente el porcentaje de las obligaciones que se asumió en el contrato presentado; de lo contrario, no se computará la experiencia proveniente de dicho contrato.

Asimismo, cuando se presenten contratos derivados de procesos de selección convocados antes del 20.09.2012, la calificación se ceñirá al método descrito en la Directiva "Participación de Proveedores en Consorcio en las Contrataciones del Estado", debiendo presumirse que el porcentaje de las obligaciones equivale al porcentaje de participación de la promesa de consorcio o del contrato de consorcio. En caso que en dichos documentos no se consigne el porcentaje de participación se presumirá que las obligaciones se ejecutaron en partes iguales.

Si el titular de la experiencia no es el postor, consignar si dicha experiencia corresponde a la matriz en caso que el postor sea sucursal, o fue transmitida por reorganización societaria, debiendo acompañar la documentación sustentatoria correspondiente.

Si el postor acredita experiencia de otra persona jurídica como consecuencia de una reorganización societaria, debe presentar adicionalmente el **Anexo N° 9**.

Cuando los contratos presentados se encuentren expresados en moneda extranjera, debe indicarse el tipo de cambio venta publicado por la Superintendencia de Banca, Seguros y AFP correspondiente a la fecha de suscripción.

Sin perjuicio de lo anterior, los postores deben llenar y presentar el **Anexo N° 10** referido a la experiencia del postor en la especialidad.

**Importante**

*En el caso de consorcios, la calificación de la experiencia se realiza conforme a la Directiva "Participación de Proveedores en Consorcio en las Contrataciones del Estado".*

<sup>20</sup> De acuerdo con la **Opinión N° 185-2017/DTN** "cualquier otra documentación", se entiende como tal a todo documento emitido por la Entidad contratante con ocasión de la ejecución de la obra que cumpla con demostrar de manera indubitable aquello que se acredita, por ejemplo, mediante las resoluciones de liquidación de obra, las actas de recepción de conformidad, entre otros.



--	--

**Importante**

- Si como resultado de una consulta u observación corresponde precisarse o ajustarse el requerimiento, se solicita la autorización del área usuaria y se pone de conocimiento de tal hecho a la dependencia que aprobó el expediente de contratación, de conformidad con el numeral 72.3 del artículo 72 del Reglamento.
- Los requisitos de calificación determinan si los postores cuentan con las capacidades necesarias para ejecutar el contrato, lo que debe ser acreditado documentalmente, y no mediante declaración jurada.

CAPÍTULO IV  
FACTORES DE EVALUACIÓN

La evaluación se realiza sobre la base de cien (100) puntos.

Para determinar la oferta con el mejor puntaje y el orden de prelación de las ofertas, se considera lo siguiente:

FACTOR DE EVALUACIÓN	PUNTAJE / METODOLOGÍA PARA SU ASIGNACIÓN
<b>A. PRECIO</b>	
<p><u>Evaluación:</u></p> <p>Se evaluará considerando el precio ofertado por el postor.</p> <p><u>Acreditación:</u></p> <p>Se acreditará mediante el documento que contiene el precio de la oferta (Anexo N° 6).</p>	<p>La evaluación consistirá en otorgar el máximo puntaje a la oferta de precio más bajo y se otorga a las demás ofertas puntajes inversamente proporcionales a sus respectivos precios, según la siguiente fórmula:</p> $P_i = \frac{O_m \times PMP}{O_i}$ <p>I = Oferta Pi = Puntaje de la oferta a evaluar Oi = Precio i Om = Precio de la oferta más baja PMP = Puntaje máximo del precio</p> <p>95<sup>21</sup> puntos</p>

Importante para la Entidad

De conformidad con el artículo 51 del Reglamento, adicionalmente, se **pueden** consignar los siguientes factores de evaluación, según corresponda a la naturaleza y características del objeto del procedimiento, su finalidad y a la necesidad de la Entidad:

Esta nota deberá ser eliminada una vez culminada la elaboración de las bases, así como los factores de evaluación que no se incluyan

OTROS FACTORES DE EVALUACIÓN	05 puntos <sup>22</sup>
<b>B. SOSTENIBILIDAD AMBIENTAL Y SOCIAL</b>	
<p><u>Evaluación:</u></p> <p>Se evaluará que el postor cuente con una (1) práctica de sostenibilidad ambiental o social</p> <p>En caso que el postor se presente en consorcio, cada uno de sus integrantes, debe acreditar alguna de las prácticas de sostenibilidad ambiental o social para obtener el puntaje.</p>	<p>(Máximo 3 puntos)</p> <p>Acredita una (1) de las prácticas de sostenibilidad 03 puntos</p> <p>No acredita ninguna práctica en sostenibilidad 0 puntos</p>

<sup>21</sup> De 83 a 100 puntos, en el caso de obras bajo la modalidad de ejecución llave en mano en las que se puede incluir adicionalmente el factor capacitación.

<sup>22</sup> Hasta 17 puntos, en el caso de obras bajo la modalidad de ejecución llave en mano en las que se puede incluir adicionalmente el factor capacitación.



OTROS FACTORES DE EVALUACIÓN	05 puntos <sup>22</sup>
<p><b>Importante para la Entidad</b></p> <p><i>En caso el comité de selección opte por incluir el factor de sostenibilidad ambiental y social, debe incluirse obligatoriamente todas las opciones de prácticas previstas para el factor.</i></p> <p><i>Esta nota deberá ser eliminada una vez culminada la elaboración de las bases.</i></p>	
<p><b>B.1 Práctica:</b></p> <p>Certificación del sistema de gestión de la seguridad y salud en el trabajo</p> <p><u>Acreditación:</u></p> <p>Copia simple del certificado que acredita que se ha implementado un sistema de gestión de seguridad y salud en el trabajo acorde con la norma ISO 45001:2018 o con la Norma Técnica Peruana equivalente (NTP-ISO 45001:2018) o norma que la sustituya, cuyo alcance o campo de aplicación considere Edificaciones: instituciones educativas, infraestructura educativa, inicial, primario, secundario, colegios, mobiliario y equipamiento<sup>23 24</sup></p> <p>El certificado debe haber sido emitido por un Organismo de Certificación acreditado para dicho sistema de gestión, ya sea ante el INACAL (antes INDECOPI) u otro organismo acreditador que cuente con reconocimiento internacional.<sup>25</sup></p> <p>El referido certificado debe corresponder a la sede, filial u oficina a cargo de la prestación<sup>26</sup>, y estar vigente<sup>27</sup> a la fecha de presentación de ofertas.</p>	
<p><b>B.2 Práctica:</b></p> <p>Certificación del sistema de gestión de la responsabilidad social</p> <p><u>Acreditación:</u></p> <p>Copia simple del certificado que acredita que se ha implementado un sistema de gestión de la responsabilidad social acorde con el estándar SA 8000:2014<sup>28</sup>.</p> <p>El certificado debe haber sido emitido por un Organismo de Certificación acreditado ante el "Social Accountability Accreditation Services" (SAAS).</p> <p>El referido certificado debe corresponder a la sede, filial u oficina a cargo de la prestación<sup>29</sup>, y estar vigente<sup>30</sup> a la fecha de presentación de ofertas.</p>	

<sup>23</sup> Respecto de la definición del alcance o campo de aplicación del certificado, se podrían considerar certificados cuyos alcances involucren el objeto de contratación, tales como "ejecución o construcción de": obras de edificación, obras civiles, obras viales o de infraestructura vial, obras de saneamiento, obras electromecánicas, obras energéticas, obras de suministro de energía, entre otros.

<sup>24</sup> El postor en su oferta podrá acompañar el certificado con documentación complementaria emitida por la misma Entidad certificadora para precisar el alcance de su certificación; la cual debe corresponder a la sede que efectuará la prestación.

<sup>25</sup> Sea firmante/signatario del Acuerdo de Reconocimiento Mutuo (MLA) del International Accreditation Forum-IAF (<http://www.iaf.nu>) o del InterAmerican Accreditation Cooperation-IAAC (<http://www.iaac.org.mx>) o del European co-operation for Accreditation-EA (<http://www.european-accreditation.org/>) o del Pacific Accreditation Cooperation-PAC (<http://www.apec-pac.org/>).

<sup>26</sup> En el certificado debe estar consignada la dirección exacta de la sede, filial u oficina a cargo de la prestación.

<sup>27</sup> Se refiere al periodo de vigencia que señala el certificado presentado.

<sup>28</sup> Entre las certificaciones voluntarias más difundidas mundialmente, referidas al desempeño social en aspectos de la responsabilidad social en los lugares de trabajo, se encuentra la correspondiente al estándar SA 8000, propuesto por la Social Accountability International (SAI). La certificación bajo este estándar refiere que una organización ha demostrado mediante una evaluación (Auditoría de Tercera Parte) que cumple con sus requisitos en los siguientes aspectos: Trabajo infantil, trabajo forzoso o bajo coacción, salud y seguridad, libertad de asociación y derecho a la negociación colectiva, discriminación, prácticas disciplinarias, horas de trabajo y remuneración.

<sup>29</sup> En el certificado debe estar consignada la dirección exacta de la sede, filial u oficina a cargo de la prestación.

<sup>30</sup> Se refiere al periodo de vigencia que señala el certificado presentado.

OTROS FACTORES DE EVALUACIÓN	05 puntos <sup>22</sup>
<p><b>B.3 Práctica:</b></p> <p>Certificación del sistema-de gestión ambiental.</p> <p><u>Acreditación:</u></p> <p>Copia simple del certificado que acredita que se ha implementado un sistema de gestión ambiental acorde con la norma ISO 14001:2015, o con la Norma Técnica Peruana equivalente (NTP-ISO 14001:2015), cuyo alcance o campo de aplicación considere: Edificaciones: instituciones educativas, infraestructura educativa, inicial, primario, secundario, colegios, mobiliario y equipamiento<sup>31 32</sup>.</p> <p>El certificado debe haber sido emitido por un Organismo de Certificación acreditado para dicho sistema de gestión, ya sea ante el INACAL (antes INDECOPI) u otro organismo acreditador que cuente con reconocimiento internacional<sup>33</sup>.</p> <p>El referido certificado debe corresponder a la sede, filial u oficina a cargo de la prestación<sup>34</sup>, y estar vigente<sup>35</sup> a la fecha de presentación de ofertas.</p>	
<p><b>B.4 Práctica:</b></p> <p>Responsabilidad hídrica</p> <p><u>Acreditación:</u></p> <p>Copia simple del Certificado Azul emitido por la Autoridad Nacional del Agua que lo reconoce como empresa hídricamente responsable del "Programa Huella Hídrica" (<a href="http://www.ana.gob.pe/certificado_azul">http://www.ana.gob.pe/certificado_azul</a>).</p>	
<p><b>B.5 Práctica:</b></p> <p>Certificación del sistema de gestión de la energía</p> <p><u>Acreditación:</u></p> <p>Copia simple del certificado que acredita que se ha implementado un SGE acorde con la norma ISO 50001:2018, o con la Norma Técnica Peruana equivalente (NTP ISO 50001) o norma que la sustituya, cuyo alcance o campo de aplicación considere Edificaciones: instituciones educativas, infraestructura educativa, inicial, primario, secundario, colegios, mobiliario y equipamiento<sup>36 37</sup>.</p> <p>El certificado debe haber sido emitido por un Organismo de Certificación acreditado para dicho sistema de gestión, ya sea ante el INACAL (antes INDECOPI) u otro organismo acreditador que cuente con</p>	

<sup>31</sup> Respecto de la definición del alcance o campo de aplicación del certificado, se podrían considerar certificados cuyos alcances involucren el objeto de contratación, tales como "ejecución o construcción de": obras de edificación, obras civiles, obras viales o de infraestructura vial, obras de saneamiento, obras electromecánicas, obras energéticas, obras de suministro de energía entre otros.

<sup>32</sup> El postor en su oferta podrá acompañar el certificado con documentación complementaria emitida por la misma Entidad certificadora para precisar el alcance de su certificación; la cual debe corresponder a la sede que efectuará la prestación.

<sup>33</sup> Sea firmante/signatario del Acuerdo de Reconocimiento Mutuo (MLA) del International Accreditation Forum-IAF (<http://www.iaf.nu>) o del InterAmerican Accreditation Cooperation-IAAC (<http://www.iaac.org.mx>) o del European co-operation for Accreditation-EA (<http://www.european-accreditation.org/>) o del Pacific Accreditation Cooperation-PAC (<http://www.apec-pac.org/>).

<sup>34</sup> En el certificado debe estar consignada la dirección exacta de la sede, filial u oficina a cargo de la prestación.

<sup>35</sup> Se refiere al periodo de vigencia que señala el certificado presentado.

<sup>36</sup> Respecto de la definición del alcance o campo de aplicación del certificado, se podrían considerar certificados cuyos alcances involucren el objeto de contratación, tales como "ejecución o construcción de": obras de edificación, obras civiles, obras viales o de infraestructura vial, obras de saneamiento, obras electromecánicas, obras energéticas, obras de suministro de energía, entre otros.

<sup>37</sup> El postor en su oferta podrá acompañar el certificado con documentación complementaria emitida por la misma Entidad certificadora para precisar el alcance de su certificación; la cual debe corresponder a la sede que efectuará la prestación.



OTROS FACTORES DE EVALUACIÓN	05 puntos <sup>22</sup>
reconocimiento internacional. <sup>38</sup>  El referido certificado debe corresponder a la sede, filial u oficina a cargo de la prestación <sup>39</sup> , y estar vigente <sup>40</sup> a la fecha de presentación de ofertas.	
<b>D. INTEGRIDAD EN LA CONTRATACIÓN PÚBLICA</b>	
<p><u>Evaluación:</u></p> <p>Se evaluará que el postor cuente con certificación del sistema de gestión antisoborno</p> <p><u>Acreditación:</u></p> <p>Copia simple del certificado que acredita que se ha implementado un sistema de gestión antisoborno acorde con la norma ISO 37001:2016 o con la Norma Técnica Peruana equivalente (NTP-ISO37001:2017).</p> <p>El certificado debe haber sido emitido por un Organismo de Certificación acreditado para dicho sistema de gestión, ya sea ante el INACAL (antes INDECOPI) u otro organismo acreditador que cuente con reconocimiento internacional.<sup>41</sup></p> <p>El referido certificado debe corresponder a la sede, filial u oficina a cargo de la prestación<sup>42</sup>, y estar vigente<sup>43</sup> a la fecha de presentación de ofertas.</p> <p>En caso que el postor se presente en consorcio, cada uno de sus integrantes, debe acreditar que cuenta con la certificación para obtener el puntaje.</p>	<p><b>(Máximo 2 puntos)</b></p> <p>Presenta Certificado ISO 37001 <b>2 puntos</b></p> <p>No presenta Certificado ISO 37001 <b>0 puntos</b></p>
<b>PUNTAJE TOTAL</b>	<b>100 puntos<sup>44</sup></b>

**Importante**

Los factores de evaluación elaborados por el comité de selección deben ser objetivos y guardan vinculación, razonabilidad y proporcionalidad con el objeto de la contratación. Asimismo, estos no pueden calificar con puntaje el cumplimiento del Expediente Técnico ni los requisitos de calificación.

<sup>38</sup> Sea firmante/signatario del Acuerdo de Reconocimiento Mutuo (MLA) del International Accreditation Forum-IAF (<http://www.iaf.nu>) o del InterAmerican Accreditation Cooperation-IAAC (<http://www.iaac.org.mx>) o del European co-operation for Accreditation-EA (<http://www.european-accreditation.org/>) o del Pacific Accreditation Cooperation-PAC (<http://www.apec-pac.org/>).

<sup>39</sup> En el certificado debe estar consignada la dirección exacta de la sede, filial u oficina a cargo de la prestación.

<sup>40</sup> Se refiere al periodo de vigencia que señala el certificado presentado.

<sup>41</sup> Sea firmante/signatario del Acuerdo de Reconocimiento Mutuo (MLA) del International Accreditation Forum-IAF (<http://www.iaf.nu>) o del InterAmerican Accreditation Cooperation-IAAC (<http://www.iaac.org.mx>) o del European co-operation for Accreditation-EA (<http://www.european-accreditation.org/>) o del Pacific Accreditation Cooperation-PAC (<http://www.apec-pac.org/>).

<sup>42</sup> En el certificado debe estar consignada la dirección exacta de la sede, filial u oficina a cargo de la prestación.

<sup>43</sup> Se refiere al periodo de vigencia que señala el certificado presentado.

<sup>44</sup> Es la suma de los puntajes de todos los factores de evaluación.

## CAPÍTULO V PROFORMA DEL CONTRATO

### Importante

- *Dependiendo del objeto del contrato, de resultar indispensable, puede incluirse cláusulas adicionales o la adecuación de las propuestas en el presente documento, las que en ningún caso pueden contemplar disposiciones contrarias a la normativa vigente ni a lo señalado en este capítulo.*
- *En el caso de contratación de obras por paquete, se debe suscribir un contrato por cada obra incluida en el paquete.*

Conste por el presente documento, la contratación de la ejecución de la obra [CONSIGNAR LA DENOMINACIÓN DE LA CONVOCATORIA], que celebra de una parte [CONSIGNAR EL NOMBRE DE LA ENTIDAD], en adelante LA ENTIDAD, con RUC N° [.....], con domicilio legal en [.....], representada por [.....], identificado con DNI N° [.....], y de otra parte [.....], con RUC N° [.....], con domicilio legal en [.....], inscrita en la Ficha N° [.....] Asiento N° [.....] del Registro de Personas Jurídicas de la ciudad de [.....], debidamente representado por su Representante Legal, [.....], con DNI N° [.....], según poder inscrito en la Ficha N° [.....], Asiento N° [.....] del Registro de Personas Jurídicas de la ciudad de [.....], a quien en adelante se le denominará EL CONTRATISTA en los términos y condiciones siguientes:

### CLÁUSULA PRIMERA: ANTECEDENTES

Con fecha [.....], el comité de selección adjudicó la buena pro de la **LICITACIÓN PÚBLICA N° [CONSIGNAR NOMENCLATURA DEL PROCEDIMIENTO DE SELECCIÓN]** para la contratación de la ejecución de la obra [CONSIGNAR LA DENOMINACIÓN DE LA CONVOCATORIA], a [INDICAR NOMBRE DEL GANADOR DE LA BUENA PRO], cuyos detalles e importe constan en los documentos integrantes del presente contrato.

### CLÁUSULA SEGUNDA: OBJETO

El presente contrato tiene por objeto [CONSIGNAR EL OBJETO DE LA CONTRATACIÓN].

### CLÁUSULA TERCERA: MONTO CONTRACTUAL

El monto total del presente contrato asciende a [CONSIGNAR MONEDA Y MONTO], que incluye todos los impuestos de Ley.

Este monto comprende el costo de la ejecución de la obra, todos los tributos, seguros, transporte, inspecciones, pruebas y, de ser el caso, los costos laborales conforme a la legislación vigente, así como cualquier otro concepto que pueda tener incidencia sobre la ejecución de la prestación materia del presente contrato.

### CLÁUSULA CUARTA: DEL PAGO<sup>45</sup>

LA ENTIDAD se obliga a pagar la contraprestación a EL CONTRATISTA en [INDICAR MONEDA], en periodos de valorización [CONSIGNAR MENSUALES U OTRO TIPO DE PERIODO], conforme a lo previsto en la sección específica de las bases. Asimismo, LA ENTIDAD o EL CONTRATISTA, según corresponda, se obligan a pagar el monto correspondiente al saldo de la liquidación del contrato de obra, en el plazo de [CONSIGNAR PLAZO EN DÍAS] días calendario, computados desde el día siguiente del consentimiento de la liquidación.

En caso de retraso en el pago de las valorizaciones, por razones imputables a LA ENTIDAD, EL CONTRATISTA tiene derecho al reconocimiento de los intereses legales efectivos, de conformidad con el artículo 39 de la Ley de Contrataciones del Estado y los artículos 1244, 1245 y 1246 del

<sup>45</sup> En cada caso concreto, dependiendo de la naturaleza del contrato, podrá adicionarse la información que resulte pertinente a efectos de generar el pago.



Código Civil. Para tal efecto, se formulará una valorización de intereses y el pago se efectuará en las valorizaciones siguientes.

#### **CLÁUSULA QUINTA: DEL PLAZO DE LA EJECUCIÓN DE LA PRESTACIÓN**

El plazo de ejecución del presente contrato es de [.....] días calendario, el mismo que se computa desde el día siguiente de cumplidas las condiciones previstas en el artículo 176 del Reglamento.

##### **Importante para la Entidad**

- Cuando en el expediente de contratación se establezca que la obra debe ejecutarse bajo la modalidad de ejecución llave en mano, en lugar del párrafo anterior, deberá considerarse lo siguiente, según corresponda:

*"El plazo de ejecución de la obra, el equipamiento, mobiliario y montaje hasta la puesta en servicio, materia de la presente convocatoria, es de [CONSIGNAR EL PLAZO DE EJECUCIÓN DE ESTA PRESTACIÓN, EL CUAL DEBE ESTAR EXPRESADO EN DÍAS CALENDARIO] días calendario, el mismo que se computa desde el día siguiente de cumplidas las condiciones previstas en el artículo 176 del Reglamento." <sup>46</sup>*

*"El plazo de ejecución de la obra, el equipamiento, mobiliario y montaje hasta la puesta en servicio, materia de la presente convocatoria, es de [CONSIGNAR EL PLAZO DE EJECUCIÓN DE ESTA PRESTACIÓN, EL CUAL DEBE ESTAR EXPRESADO EN DÍAS CALENDARIO] días calendario, el mismo que se computa desde el día siguiente de cumplidas las condiciones previstas en el artículo 176 del Reglamento y el plazo de la operación asistida de la obra es de [CONSIGNAR EL PLAZO DE EJECUCIÓN DE LA PRESTACIÓN ASISTIDA DE LA OBRA, EL CUAL DEBE ESTAR EXPRESADO EN DÍAS CALENDARIO] días calendario." <sup>47</sup>*

*Incorporar a las bases o eliminar, según corresponda*

#### **CLÁUSULA SEXTA: PARTES INTEGRANTES DEL CONTRATO**

El presente contrato está conformado por las bases integradas, la oferta ganadora, así como los documentos derivados del procedimiento de selección que establezcan obligaciones para las partes.

#### **CLÁUSULA SÉTIMA: GARANTÍAS**

EL CONTRATISTA entregó al perfeccionamiento del contrato la respectiva garantía incondicional, solidaria, irrevocable, y de realización automática en el país al solo requerimiento, a favor de LA ENTIDAD, por los conceptos, montos y vigencias siguientes:

- De fiel cumplimiento del contrato: [CONSIGNAR EL MONTO], a través de la [INDICAR EL TIPO DE GARANTÍA PRESENTADA] N° [INDICAR NÚMERO DEL DOCUMENTO] emitida por [SEÑALAR EMPRESA QUE LA EMITE]. Monto que es equivalente al diez por ciento (10%) del monto del contrato original, la misma que debe mantenerse vigente hasta el consentimiento de la liquidación final.

En el caso que corresponda, consignar lo siguiente:

- Garantía fiel cumplimiento por prestaciones accesorias: [CONSIGNAR EL MONTO], a través de la [INDICAR EL TIPO DE GARANTÍA PRESENTADA] N° [INDICAR NÚMERO DEL DOCUMENTO] emitida por [SEÑALAR EMPRESA QUE LA EMITE], la misma que debe mantenerse vigente hasta el cumplimiento total de las obligaciones garantizadas.

<sup>46</sup> Este párrafo debe ser incluido en el caso de obras que se ejecuten bajo la modalidad de ejecución llave en mano que no incluya operación asistida.

<sup>47</sup> Este párrafo debe ser incluido en el caso de obras que se ejecuten bajo la modalidad de ejecución llave en mano que incluya operación asistida.



### **CLÁUSULA OCTAVA: EJECUCIÓN DE GARANTÍAS POR FALTA DE RENOVACIÓN**

LA ENTIDAD puede solicitar la ejecución de las garantías cuando EL CONTRATISTA no las hubiere renovado antes de la fecha de su vencimiento, conforme a lo dispuesto en el literal a) del numeral 155.1 del artículo 155 del Reglamento de la Ley de Contrataciones del Estado.

#### **Importante para la Entidad**

- Sólo en el caso que la Entidad hubiese previsto otorgar adelanto, se debe incluir la siguiente cláusula:

#### **CLÁUSULA NOVENA: ADELANTO DIRECTO**

"LA ENTIDAD otorgará [CONSIGNAR NÚMERO DE ADELANTOS A OTORGARSE] adelantos directos por el [CONSIGNAR PORCENTAJE QUE EN NINGÚN CASO EXCEDAN EN CONJUNTO EL 10% DEL MONTO DEL CONTRATO ORIGINAL] del monto del contrato original.

EL CONTRATISTA debe solicitar formalmente el [CONSIGNAR ADELANTO O PRIMER DESEMBOLSO DEL ADELANTO DIRECTO] dentro de los ocho (8) días siguientes a la suscripción del contrato, adjuntando a su solicitud la garantía por adelantos mediante carta fianza o póliza de caución y el comprobante de pago correspondiente. LA ENTIDAD debe entregar el monto solicitado dentro de los siete (7) días siguientes a la presentación de la solicitud de EL CONTRATISTA.

Asimismo, EL CONTRATISTA debe solicitar la entrega de los demás adelantos directos en [CONSIGNAR EL PLAZO Y OPORTUNIDAD PARA LA SOLICITUD]<sup>48</sup>. La entrega del o los adelantos se realizará en [CONSIGNAR PLAZO Y OPORTUNIDAD].<sup>49</sup>

Vencido el plazo para solicitar el adelanto no procederá la solicitud.

- Si LA ENTIDAD considera necesario entregar adelantos para materiales e insumos a EL CONTRATISTA, deberá consignar la siguiente cláusula:

#### **CLÁUSULA DÉCIMA: ADELANTO PARA MATERIALES E INSUMOS**

"LA ENTIDAD otorgará adelantos para materiales e insumos por el [CONSIGNAR PORCENTAJE]<sup>50</sup> del monto del contrato original, conforme al calendario de adquisición de materiales e insumos presentado por EL CONTRATISTA.

La entrega de los adelantos se realizará en un plazo de [CONSIGNAR PLAZO] días calendario previos a la fecha prevista en el calendario de adquisición de materiales e insumos para cada adquisición, con la finalidad que EL CONTRATISTA pueda disponer de los materiales e insumos en la oportunidad prevista en el calendario de avance de obra valorizado. Para tal efecto, EL CONTRATISTA debe solicitar la entrega del adelanto en un plazo de [CONSIGNAR PLAZO] días calendario anteriores al inicio del plazo antes mencionado, adjuntando a su solicitud la garantía por adelantos mediante carta fianza o póliza de caución y el comprobante de pago respectivo.

La primera solicitud de EL CONTRATISTA debe realizarse una vez iniciado el plazo de ejecución de la obra. No procede el otorgamiento del adelanto para materiales e insumos en los casos en que las solicitudes correspondientes sean realizadas con posterioridad a las fechas señaladas en el calendario de adquisición de materiales e insumos.

- Si LA ENTIDAD considera necesario entregar adelantos para equipamiento y mobiliario, en el caso de contratos bajo la modalidad de llave en mano, deberá consignar la siguiente cláusula:

<sup>48</sup> Indicar el plazo y oportunidad conforme al expediente de contratación.

<sup>49</sup> Este párrafo solo deberá ser incluido cuando la Entidad prevea la entrega de más de un adelanto directo al contratista.

<sup>50</sup> De conformidad con el numeral 180.2 del artículo 180 del Reglamento, los adelantos para materiales e insumos, no pueden superar el veinte por ciento (20%) del monto del contrato original, y en el caso de contratos bajo la modalidad de llave en mano, en los que se haya previsto el adelanto para equipamiento y mobiliario, no pueden superar en conjunto dicho porcentaje.



**CLÁUSULA.....: ADELANTO PARA EQUIPAMIENTO Y MOBILIARIO, EN CONTRATOS BAJO LA MODALIDAD LLAVE EN MANO**

"LA ENTIDAD otorgará adelantos para equipamiento y mobiliario por el [CONSIGNAR PORCENTAJE<sup>51</sup>] del monto del contrato original, conforme al calendario de adquisición de materiales e insumos que incluye el equipamiento y mobiliario, presentado por EL CONTRATISTA.

La entrega de los adelantos se realizará en un plazo de [CONSIGNAR PLAZO] días calendario previos a la fecha prevista en el calendario de adquisición de materiales e insumos que incluye el equipamiento y mobiliario para cada adquisición, con la finalidad que EL CONTRATISTA pueda disponer del equipamiento y mobiliario en la oportunidad prevista en el calendario de avance de obra valorizado. Para tal efecto, EL CONTRATISTA debe solicitar la entrega del adelanto en un plazo de [CONSIGNAR PLAZO] días calendario anteriores al inicio del plazo antes mencionado, adjuntando a su solicitud la garantía por adelantos mediante carta fianza o póliza de caución y el comprobante de pago respectivo.

La primera solicitud de EL CONTRATISTA debe realizarse una vez iniciado el plazo de ejecución de la obra. No procede el otorgamiento del adelanto para equipamiento y mobiliario en los casos en que las solicitudes correspondientes sean realizadas con posterioridad a las fechas señaladas en el calendario de adquisición de materiales e insumos.

*Incorporar a las bases o eliminar, según corresponda.*

**Importante para la Entidad**

- En caso la Entidad hubiese previsto la obligación de constituir un fideicomiso para la administración de los adelantos, se debe incluir la siguiente cláusula:

**CLÁUSULA .....: FIDEICOMISO DE ADELANTOS<sup>52</sup>**

Para la administración de los adelantos destinados a la ejecución de la obra, se constituirá un fideicomiso conforme a lo establecido en los artículos 184 y 185 del Reglamento. El procedimiento para la solicitud y entrega de los adelantos se rige por lo dispuesto en dichos artículos.

**ADELANTO DIRECTO**

"La Entidad otorgará [CONSIGNAR NÚMERO DE ADELANTOS A OTORGARSE] adelantos directos por el [CONSIGNAR PORCENTAJE QUE EN NINGÚN CASO EXCEDAN EN CONJUNTO EL 10% DEL MONTO DEL CONTRATO ORIGINAL] del monto del contrato original.

**ADELANTO PARA MATERIALES E INSUMOS**

"La Entidad otorgará adelantos para materiales e insumos por el [CONSIGNAR PORCENTAJE<sup>53</sup>] del monto del contrato original, conforme al calendario de adquisición de materiales e insumos presentado por el contratista.

- En el caso de obras bajo la modalidad de ejecución llave en mano, cuando se haya previsto

<sup>51</sup> De conformidad con el numeral 180.2 del artículo 180 del Reglamento, los adelantos para materiales e insumos, no pueden superar el veinte por ciento (20%) del monto del contrato original, y en el caso de contratos bajo la modalidad de llave en mano, en los que se haya previsto el adelanto para equipamiento y mobiliario, no pueden superar en conjunto dicho porcentaje.

<sup>52</sup> Cabe precisar que, cuando la Entidad no haya incorporado en las bases la obligación de constituir un fideicomiso para la administración de los adelantos destinados a la ejecución de obra, las partes pueden acordar la incorporación de una cláusula en el contrato para la constitución del fideicomiso, de acuerdo a lo previsto en el numeral 184.9 del artículo 184 del Reglamento.

<sup>53</sup> De conformidad con el numeral 180.2 del artículo 180 del Reglamento, los adelantos para materiales e insumos, no pueden superar el veinte por ciento (20%) del monto del contrato original, y en el caso de contratos bajo la modalidad de llave en mano, en los que se haya previsto el adelanto para equipamiento y mobiliario, no pueden superar en conjunto dicho porcentaje.



otorgar adelanto para equipamiento y mobiliario, consignar lo siguiente:

**ADELANTO PARA EQUIPAMIENTO Y MOBILIARIO, EN CONTRATOS BAJO LA MODALIDAD LLAVE EN MANO**

"La Entidad otorgará adelantos para equipamiento y mobiliario por el [CONSIGNAR PORCENTAJE<sup>54</sup>] del monto del contrato original, conforme al calendario de adquisición de materiales e insumos que incluye el equipamiento y mobiliario, presentado por el contratista.

Incorporar a las bases o eliminar, según corresponda

**CLÁUSULA UNDÉCIMA: CONFORMIDAD DE LA OBRA**

La conformidad de la obra será dada con la suscripción del Acta de Recepción de Obra.

**CLÁUSULA DUODÉCIMA: DECLARACIÓN JURADA DEL CONTRATISTA**

EL CONTRATISTA declara bajo juramento que se compromete a cumplir las obligaciones derivadas del presente contrato, bajo sanción de quedar inhabilitado para contratar con el Estado en caso de incumplimiento.

**CLÁUSULA DÉCIMA TERCERA: ASIGNACIÓN DE RIESGOS DEL CONTRATO DE OBRA**

[INCLUIR<sup>55</sup> EN ESTA CLÁUSULA LA IDENTIFICACIÓN Y ASIGNACIÓN DE RIESGOS QUE PUEDAN OCURRIR DURANTE LA EJECUCIÓN DE LA OBRA, ASI COMO LA DETERMINACIÓN DE LA PARTE DEL CONTRATO QUE DEBE ASUMIRLOS DURANTE LA EJECUCIÓN CONTRACTUAL, SEGÚN LAS DISPOSICIONES PREVISTAS EN LA DIRECTIVA "GESTIÓN DE RIESGOS EN LA PLANIFICACIÓN DE LA EJECUCIÓN DE OBRAS". LA GESTION DE RIESGOS FORMA PARTE DE LA ÚLTIMA VERSIÓN DEL EXPEDIENTE TECNICO DE OBRA PUBLICADO EN LA OPCIÓN "VER EXPEDIENTE TÉCNICO DE OBRA" DEL SEACE].

**CLÁUSULA DÉCIMA CUARTA: RESPONSABILIDAD POR VICIOS OCULTOS**

Ni la suscripción del Acta de Recepción de Obra, ni el consentimiento de la liquidación del contrato de obra, enervan el derecho de LA ENTIDAD a reclamar, posteriormente, por defectos o vicios ocultos, conforme a lo dispuesto por los artículos 40 de la Ley de Contrataciones del Estado y 173 de su Reglamento.

El plazo máximo de responsabilidad de EL CONTRATISTA es de [CONSIGNAR TIEMPO EN AÑOS, NO MENOR DE 7 AÑOS] años, contados a partir de la conformidad de la recepción [INDICAR TOTAL O PARCIAL, SEGÚN CORRESPONDA] de la obra.

**CLÁUSULA DÉCIMA QUINTA: PENALIDADES**

Si EL CONTRATISTA incurre en retraso injustificado en la ejecución de las prestaciones objeto del contrato, LA ENTIDAD le aplica automáticamente una penalidad por mora por cada día de atraso, de acuerdo a la siguiente fórmula:

$$\text{Penalidad Diaria} = \frac{0.10 \times \text{monto vigente}}{F \times \text{plazo vigente en días}}$$

Donde:

**F = 0.15 para plazos mayores a sesenta (60) días o;**

<sup>54</sup> De conformidad con el numeral 180.2 del artículo 180 del Reglamento, los adelantos para materiales e insumos, no pueden superar el veinte por ciento (20%) del monto del contrato original, y en el caso de contratos bajo la modalidad de llave en mano, en los que se haya previsto el adelanto para equipamiento y mobiliario, no pueden superar en conjunto dicho porcentaje.

<sup>55</sup> De acuerdo con el numeral 32.2 del artículo 32 de la Ley y el numeral 29.2 del artículo 29 del Reglamento, esta cláusula es obligatoria.



**F = 0.40 para plazos menores o iguales a sesenta (60) días.**

El retraso se justifica a través de la solicitud de ampliación de plazo debidamente aprobado. Adicionalmente, se considera justificado el retraso y en consecuencia no se aplica penalidad, cuando EL CONTRATISTA acredite, de modo objetivamente sustentado, que el mayor tiempo transcurrido no le resulta imputable. En este último caso la calificación del retraso como justificado por parte de LA ENTIDAD no da lugar al pago de gastos generales ni costos directos de ningún tipo, conforme el numeral 162.5 del artículo 162 del Reglamento de la Ley de Contrataciones del Estado.

Adicionalmente a la penalidad por mora se aplicarán las siguientes penalidades:

Otras penalidades			
N°	Supuesto de aplicación de penalidad	Forma de cálculo	Procedimiento
1	Cuando el personal acreditado permanece menos de sesenta (60) días desde el inicio de su participación en la ejecución del contrato o del íntegro del plazo de ejecución, si este es menor a los sesenta (60) días, de conformidad con las disposiciones establecidas en el numeral 190.2 del artículo 190 del Reglamento.	[INCLUIR LA FORMA DE CÁLCULO, QUE NO PUEDE SER MENOR A LA MITAD DE UNA UNIDAD IMPOSITIVA TRIBUTARIA (0.5 UIT) NI MAYOR A UNA (1) UIT] por cada día de ausencia del personal en obra en el plazo previsto.	Según informe del [CONSIGNAR INSPECTOR O SUPERVISOR DE LA OBRA, SEGÚN CORRESPONDA].
2	En caso el contratista incumpla con su obligación de ejecutar la prestación con el personal acreditado o debidamente sustituido.	[INCLUIR LA FORMA DE CÁLCULO, QUE NO PUEDE SER MENOR A LA MITAD DE UNA UNIDAD IMPOSITIVA TRIBUTARIA (0.5 UIT) NI MAYOR A UNA (1) UIT] por cada día de ausencia del personal en obra.	Según informe del [CONSIGNAR INSPECTOR O SUPERVISOR DE LA OBRA, SEGÚN CORRESPONDA].
3	[INCLUIR OTRAS PENALIDADES, DE SER EL CASO]		

En caso se haya autorizado el uso del cuaderno de obra físico, incluir la siguiente penalidad<sup>56</sup>:

Otras penalidades			
N°	Supuesto de aplicación de penalidad	Forma de cálculo	Procedimiento
(...)	Si el contratista o su personal, no permite el acceso al cuaderno de obra al [CONSIGNAR INSPECTOR O SUPERVISOR DE LA OBRA, SEGÚN CORRESPONDA], impidiéndole anotar las ocurrencias.	Cinco por mil (5/1000) del monto de la valorización del periodo por cada día de dicho impedimento.	Según informe del [CONSIGNAR INSPECTOR O SUPERVISOR DE LA OBRA, SEGÚN CORRESPONDA].
Esta penalidad solo aplica si el cuaderno de obra es físico.			

#### Importante

De haberse previsto otras penalidades a las previstas, incluir los supuestos de aplicación de penalidad, la forma de cálculo de la penalidad para cada supuesto y el procedimiento mediante el cual se verifica el supuesto a penalizar, conforme el artículo 163 del Reglamento de la Ley de Contrataciones del Estado.

<sup>56</sup> De conformidad con el numeral 9.3 de la Directiva N° 009-2020-OSCE/PRE "Lineamientos para el uso del Cuaderno de Obra Digital", excepcionalmente, una Entidad, de manera previa a la convocatoria del procedimiento de selección de la contratación de una obra, puede solicitar autorización para usar un cuaderno de obra físico, cuando en el lugar donde se ejecuta la obra no haya acceso a internet. Para dicho efecto, debe presentar la respectiva solicitud, por cada contrato de obra, a través del formato previsto en el Anexo N° 1 de dicha Directiva.



Estas penalidades se deducen de las valorizaciones o en la liquidación final, según corresponda; o si fuera necesario, se cobra del monto resultante de la ejecución de la garantía de fiel cumplimiento.

La penalidad por mora y las otras penalidades pueden alcanzar cada una un monto máximo equivalente al diez por ciento (10%) del monto del contrato vigente, o de ser el caso, del ítem que debió ejecutarse.

Cuando se llegue a cubrir el monto máximo de la penalidad por mora o el monto máximo para otras penalidades, LA ENTIDAD puede resolver el contrato por incumplimiento.

#### **CLÁUSULA DÉCIMA SEXTA: RESOLUCIÓN DEL CONTRATO**

Cualquiera de las partes puede resolver el contrato, de conformidad con el numeral 32.3 del artículo 32 y artículo 36 de la Ley de Contrataciones del Estado, y el artículo 164 de su Reglamento. De darse el caso, LA ENTIDAD procederá de acuerdo a lo establecido en los artículos 165 y 207 del Reglamento de la Ley de Contrataciones del Estado.

#### **CLÁUSULA DÉCIMA SÉTIMA: RESPONSABILIDAD DE LAS PARTES**

Cuando se resuelva el contrato por causas imputables a algunas de las partes, se debe resarcir los daños y perjuicios ocasionados, a través de la indemnización correspondiente. Ello no obsta la aplicación de las sanciones administrativas, penales y pecuniarias a que dicho incumplimiento diere lugar, en el caso que éstas correspondan.

Lo señalado precedentemente no exime a ninguna de las partes del cumplimiento de las demás obligaciones previstas en el presente contrato.

#### **CLÁUSULA DÉCIMA OCTAVA: ANTICORRUPCIÓN**

EL CONTRATISTA declara y garantiza no haber, directa o indirectamente, o tratándose de una persona jurídica a través de sus socios, integrantes de los órganos de administración, apoderados, representantes legales, funcionarios, asesores o personas vinculadas a las que se refiere el artículo 7 del Reglamento de la Ley de Contrataciones del Estado, ofrecido, negociado o efectuado, cualquier pago o, en general, cualquier beneficio o incentivo ilegal en relación al contrato.

Asimismo, el CONTRATISTA se obliga a conducirse en todo momento, durante la ejecución del contrato, con honestidad, probidad, veracidad e integridad y de no cometer actos ilegales o de corrupción, directa o indirectamente o a través de sus socios, accionistas, participacionistas, integrantes de los órganos de administración, apoderados, representantes legales, funcionarios, asesores y personas vinculadas a las que se refiere el artículo 7 del Reglamento de la Ley de Contrataciones del Estado.

Además, EL CONTRATISTA se compromete a i) comunicar a las autoridades competentes, de manera directa y oportuna, cualquier acto o conducta ilícita o corrupta de la que tuviera conocimiento; y ii) adoptar medidas técnicas, organizativas y/o de personal apropiadas para evitar los referidos actos o prácticas.

Finalmente, EL CONTRATISTA se compromete a no colocar a los funcionarios públicos con los que deba interactuar, en situaciones reñidas con la ética. En tal sentido, reconoce y acepta la prohibición de ofrecerles a éstos cualquier tipo de obsequio, donación, beneficio y/o gratificación, ya sea de bienes o servicios, cualquiera sea la finalidad con la que se lo haga.

#### **CLÁUSULA DÉCIMA NOVENA: MARCO LEGAL DEL CONTRATO**

Sólo en lo no previsto en este contrato, en la Ley de Contrataciones del Estado y su Reglamento, en las directivas que emita el OSCE y demás normativa especial que resulte aplicable, serán de aplicación supletoria las disposiciones pertinentes del Código Civil vigente, cuando corresponda, y demás normas de derecho privado.

#### **CLÁUSULA VIGÉSIMA: SOLUCIÓN DE CONTROVERSIAS<sup>57</sup>**

<sup>57</sup> De acuerdo con el numeral 225.3 del artículo 225 del Reglamento, las partes pueden recurrir al arbitraje ad hoc cuando las



Las controversias que surjan entre las partes durante la ejecución del contrato se resuelven mediante conciliación o arbitraje, según el acuerdo de las partes.

Cualquiera de las partes tiene derecho a iniciar el arbitraje a fin de resolver dichas controversias dentro del plazo de caducidad previsto en la Ley de Contrataciones del Estado y su Reglamento.

Facultativamente, cualquiera de las partes tiene el derecho a solicitar una conciliación dentro del plazo de caducidad correspondiente, según lo señalado en el artículo 224 del Reglamento de la Ley de Contrataciones del Estado, sin perjuicio de recurrir al arbitraje, en caso no se llegue a un acuerdo entre ambas partes o se llegue a un acuerdo parcial. Las controversias sobre nulidad del contrato solo pueden ser sometidas a arbitraje.

El Laudo arbitral emitido es inapelable, definitivo y obligatorio para las partes desde el momento de su notificación, según lo previsto en el numeral 45.21 del artículo 45 de la Ley de Contrataciones del Estado.

#### **Importante para la Entidad**

*De acuerdo con lo dispuesto en el numeral 243.4 del artículo 243 del Reglamento, la obligatoriedad de someter a Junta de Resolución de Disputas las controversias en los contratos de obra por montos superiores a veinte millones con 00/100 Soles (S/ 20 000 000,00), es obligatoria. Asimismo, el sometimiento de la solución de controversias a una Junta de Resolución de Disputas en los contratos cuyos montos sean iguales o menores a veinte millones con 00/100 Soles (S/ 20 000 000,00) es facultativa. En tal sentido, según lo previsto en el Anexo N° 2 de la Directiva N° 012-2019-OSCE/CD incluir la siguiente cláusula, según corresponda:*

#### **CLÁUSULA VIGÉSIMA PRIMERA: JUNTA DE RESOLUCIÓN DE DISPUTAS**

*Las partes acuerdan para la solución de las controversias derivadas del presente Contrato de Obra conformar una Junta de Resolución de Disputas (en adelante, la JRD) de acuerdo a las disposiciones de la Ley de Contrataciones del Estado, su Reglamento y las directivas que emita OSCE al respecto (en adelante, las "Normas Aplicables a la JRD"); encargando su organización y administración al [DENOMINACIÓN O RAZÓN SOCIAL DEL CENTRO DE ADMINISTRACIÓN DESIGNADO POR LAS PARTES AL CUAL ENCARGAN LA ORGANIZACIÓN DE LA JRD].*

*La JRD estará compuesta por [TRES (3) MIEMBROS / UN (1) MIEMBRO], los/el cual/es será/n designado/s conforme a las Normas Aplicables a la JRD.*

*Todas las controversias generadas entre las partes con ocasión al presente Contrato de Obra deben ser sometidas, en primer lugar, a la decisión de la JRD de conformidad con las Normas Aplicables a las JRD.*

*La decisión que emita la JRD es vinculante y, por tanto, de inmediato y obligatorio cumplimiento para las partes conforme a lo establecido en las Normas Aplicables a la JRD. El incumplimiento de la decisión otorga a la parte afectada la potestad de resolver el contrato, previo aviso requiriendo el cumplimiento.*

*En caso alguna de las Partes no esté de acuerdo con la decisión emitida por la JRD, podrá someter la controversia a arbitraje conforme a lo establecido en las Normas Aplicables a la JRD. Las Partes acuerdan que es condición obligatoria para el inicio del arbitraje el haber concluido de modo previo el procedimiento ante la JRD.*

*Si una Parte no manifiesta su disconformidad con una decisión emitida por la JRD en el plazo previsto en las Normas Aplicables a las JRD, entonces dicha decisión adquiere el carácter de definitiva y no podrá ser sometida a arbitraje. Si una Parte manifiesta su disconformidad con una decisión emitida por la JRD en el plazo previsto en las Normas Aplicables a las JRD, pero no inicia el arbitraje respectivo en el plazo previsto en dichas Normas, aquella adquiere la calidad de definitiva.*

*Incorporar o eliminar, según corresponda*

#### **CLÁUSULA VIGÉSIMA SEGUNDA: FACULTAD DE ELEVAR A ESCRITURA PÚBLICA**

*controversias deriven de procedimientos de selección cuyo valor referencial sea menor o igual a cinco millones con 00/100 soles (S/ 5 000 000,00).*

Cualquiera de las partes puede elevar el presente contrato a Escritura Pública corriendo con todos los gastos que demande esta formalidad.

**CLÁUSULA VIGÉSIMA TERCERA: DOMICILIO PARA EFECTOS DE LA EJECUCIÓN CONTRACTUAL**

Las partes declaran el siguiente domicilio para efecto de las notificaciones que se realicen durante la ejecución del presente contrato:

DOMICILIO DE LA ENTIDAD: [.....]

DOMICILIO DEL CONTRATISTA: [CONSIGNAR EL DOMICILIO SEÑALADO POR EL POSTOR GANADOR DE LA BUENA PRO AL PRESENTAR LOS REQUISITOS PARA EL PERFECCIONAMIENTO DEL CONTRATO]

La variación del domicilio aquí declarado de alguna de las partes debe ser comunicada a la otra parte, formalmente y por escrito, con una anticipación no menor de quince (15) días calendario.

De acuerdo con las bases integradas, la oferta y las disposiciones del presente contrato, las partes lo firman por duplicado en señal de conformidad en la ciudad de [.....] al [CONSIGNAR FECHA].

\_\_\_\_\_  
"LA ENTIDAD"

\_\_\_\_\_  
"EL CONTRATISTA"

**Importante**

*Este documento puede firmarse digitalmente si ambas partes cuentan con firma digital, según la Ley N° 27269, Ley de Firmas y Certificados Digitales<sup>58</sup>.*

<sup>58</sup> Para mayor información sobre la normativa de firmas y certificados digitales ingresar a:  
<https://www.indecopi.gob.pe/web/firmas-digitales/firmar-y-certificados-digitales>



CAPÍTULO VI  
CONSTANCIA DE PRESTACIÓN DE EJECUCIÓN DE OBRA

De conformidad con el artículo 169 del Reglamento, se deja expresa constancia de la culminación de la prestación derivada del contrato mencionado en el numeral 3 del presente documento.

1	DATOS DEL DOCUMENTO	Número del documento			
		Fecha de emisión del documento			

2	DATOS DEL CONTRATISTA	Nombre, denominación o razón social			
		RUC			
		EN CASO EL CONTRATISTA SEA UN CONSORCIO, ADEMÁS SE DEBERÁ REGISTRAR LA SIGUIENTE INFORMACIÓN:			
		Nombre o razón social del integrante del consorcio	RUC	%	Descripción de las obligaciones

3	DATOS DEL CONTRATO	Número del contrato			
		Tipo y número del procedimiento de selección			
		Descripción del objeto del contrato			
		Fecha de suscripción del contrato			
		Monto del contrato			

4	DATOS DE LA OBRA	Denominación de la obra			
		Ubicación de la obra (Región, Provincia y Distrito)			
		Nombres y apellidos del Supervisor de la Obra			
		Plazo de ejecución de la obra	Plazo original	días calendario	
			Ampliación(es) de plazo	días calendario	
			Total plazo	días calendario	
			Fecha de culminación de la obra		
			Fecha de recepción de la obra		
			Fecha de liquidación de la obra		
		Monto de la obra	Número de adicionales de obra		
Monto total de los adicionales					
Número de deductivos					
Monto total de los deductivos					

		Monto total de la obra (sólo componente de obra)	
--	--	--	--

5	APLICACIÓN DE PENALIDADES	Monto de las penalidades por mora			
		Monto de otras penalidades			
		Monto total de las penalidades aplicadas			

6	SOLUCIÓN DE CONTROVERSIAS DEL CONTRATO	Junta de Resolución de Disputas	Si		No	
		Arbitraje	Si		No	
		N° de arbitrajes				

7	DATOS DE LA ENTIDAD	Nombre de la Entidad			
		RUC de la Entidad			
		Nombres y apellidos del funcionario que emite la constancia			
		Cargo que ocupa en la Entidad			
		Teléfono de contacto			

8	
	NOMBRE, FIRMA Y SELLO DEL FUNCIONARIO COMPETENTE



**ANEXOS**

ANEXO N° 1

DECLARACIÓN JURADA DE DATOS DEL POSTOR

Señores  
**COMITÉ DE SELECCIÓN**  
**LICITACIÓN PÚBLICA N° [CONSIGNAR NOMENCLATURA DEL PROCEDIMIENTO]**  
Presente.-

El que se suscribe, [.....], postor y/o Representante Legal de [CONSIGNAR EN CASO DE SER PERSONA JURÍDICA], identificado con [CONSIGNAR TIPO DE DOCUMENTO DE IDENTIDAD] N° [CONSIGNAR NÚMERO DE DOCUMENTO DE IDENTIDAD], con poder inscrito en la localidad de [CONSIGNAR EN CASO DE SER PERSONA JURÍDICA] en la Ficha N° [CONSIGNAR EN CASO DE SER PERSONA JURÍDICA] Asiento N° [CONSIGNAR EN CASO DE SER PERSONA JURÍDICA], **DECLARO BAJO JURAMENTO** que la siguiente información se sujeta a la verdad:

Nombre, Denominación o Razón Social :			
Domicilio Legal :			
RUC :	Teléfono(s) :		
Correo electrónico :			

**Autorización de notificación por correo electrónico:**

Autorizo que se notifiquen al correo electrónico indicado las siguientes actuaciones:

1. Solicitud de reducción de la oferta económica.
2. Solicitud de subsanación de los requisitos para perfeccionar el contrato.
3. Solicitud para presentar los documentos para perfeccionar el contrato, según orden de prelación, de conformidad con lo previsto en el artículo 141 del Reglamento.
4. Respuesta a la solicitud de acceso al expediente de contratación.

Asimismo, me comprometo a remitir la confirmación de recepción, en el plazo máximo de dos (2) días hábiles de recibida la comunicación.

[CONSIGNAR CIUDAD Y FECHA]

.....  
**Firma, Nombres y Apellidos del postor o Representante legal, según corresponda**

**Importante**

*La notificación dirigida a la dirección de correo electrónico consignada se entenderá válidamente efectuada cuando la Entidad reciba acuse de recepción.*



**Importante**

*Cuando se trate de consorcios, la declaración jurada es la siguiente:*

**ANEXO N° 1**

**DECLARACIÓN JURADA DE DATOS DEL POSTOR**

Señores

**COMITÉ DE SELECCIÓN**

**LICITACIÓN PÚBLICA N° [CONSIGNAR NOMENCLATURA DEL PROCEDIMIENTO]**

Presente.-

El que se suscribe, [.....], representante común del consorcio [CONSIGNAR EL NOMBRE DEL CONSORCIO], identificado con [CONSIGNAR TIPO DE DOCUMENTO DE IDENTIDAD] N° [CONSIGNAR NÚMERO DE DOCUMENTO DE IDENTIDAD], **DECLARO BAJO JURAMENTO** que la siguiente información se sujeta a la verdad:

**Datos del consorciado 1**

Nombre, Denominación o

Razón Social :

Domicilio Legal :

RUC :

Teléfono(s) :

Correo electrónico :

**Datos del consorciado 2**

Nombre, Denominación o

Razón Social :

Domicilio Legal :

RUC :

Teléfono(s) :

Correo electrónico :

**Datos del consorciado ...**

Nombre, Denominación o

Razón Social :

Domicilio Legal :

RUC :

Teléfono(s) :

Correo electrónico :

**Autorización de notificación por correo electrónico:**

Correo electrónico del consorcio:

Autorizo que se notifiquen al correo electrónico indicado las siguientes actuaciones:

1. Solicitud de reducción de la oferta económica.
2. Solicitud de subsanación de los requisitos para perfeccionar el contrato.
3. Solicitud para presentar los documentos para perfeccionar el contrato, según orden de prelación, de conformidad con lo previsto en el artículo 141 del Reglamento.
4. Respuesta a la solicitud de acceso al expediente de contratación.

Asimismo, me comprometo a remitir la confirmación de recepción, en el plazo máximo de dos (2) días hábiles de recibida la comunicación.

[CONSIGNAR CIUDAD Y FECHA]

**Firma, Nombres y Apellidos del representante  
común del consorcio**

**Importante**

*La notificación dirigida a la dirección de correo electrónico consignada se entenderá válidamente efectuada cuando la Entidad reciba acuse de recepción.*

**ANEXO N° 2**

**DECLARACIÓN JURADA  
(ART. 52 DEL REGLAMENTO DE LA LEY DE CONTRATACIONES DEL ESTADO)**

Señores

**COMITÉ DE SELECCIÓN**

**LICITACIÓN PÚBLICA N° [CONSIGNAR NOMENCLATURA DEL PROCEDIMIENTO]**

Presente.-

Mediante el presente el suscrito, postor y/o Representante Legal de [CONSIGNAR EN CASO DE SER PERSONA JURÍDICA], declaro bajo juramento:

- i. No haber incurrido y me obligo a no incurrir en actos de corrupción, así como a respetar el principio de integridad.
- ii. No tener impedimento para postular en el procedimiento de selección ni para contratar con el Estado, conforme al artículo 11 de la Ley de Contrataciones del Estado.
- iii. Conocer las sanciones contenidas en la Ley de Contrataciones del Estado y su Reglamento, así como las disposiciones aplicables de la Ley N° 27444, Ley del Procedimiento Administrativo General.
- iv. Participar en el presente proceso de contratación en forma independiente sin mediar consulta, comunicación, acuerdo, arreglo o convenio con ningún proveedor; y, conocer las disposiciones del Decreto Legislativo N° 1034, Decreto Legislativo que aprueba la Ley de Represión de Conductas Anticompetitivas.
- v. Conocer, aceptar y someterme a las bases, condiciones y reglas del procedimiento de selección.
- vi. Ser responsable de la veracidad de los documentos e información que presento en el presente procedimiento de selección.
- vii. Comprometerme a mantener la oferta presentada durante el procedimiento de selección y a perfeccionar el contrato, en caso de resultar favorecido con la buena pro.

[CONSIGNAR CIUDAD Y FECHA]

.....  
**Firma, Nombres y Apellidos del postor o  
Representante legal, según corresponda**

**Importante**

*En el caso de consorcios, cada integrante debe presentar esta declaración jurada, salvo que sea presentada por el representante común del consorcio.*



**ANEXO N° 3**

**DECLARACIÓN JURADA DE CUMPLIMIENTO DEL EXPEDIENTE TÉCNICO**

Señores

**COMITÉ DE SELECCIÓN**

**LICITACIÓN PÚBLICA N° [CONSIGNAR NOMENCLATURA DEL PROCEDIMIENTO]**

Presente.-

Es grato dirigirme a usted, para hacer de su conocimiento que luego de haber examinado las bases y demás documentos del procedimiento de la referencia y, conociendo todos los alcances y las condiciones detalladas en dichos documentos, el postor que suscribe ofrece la ejecución de la obra [CONSIGNAR EL OBJETO DE LA CONVOCATORIA], de conformidad con el respectivo Expediente Técnico y las demás condiciones que se indican en el numeral 3.1 del Capítulo III de la sección específica de las bases y los documentos del procedimiento.

[CONSIGNAR CIUDAD Y FECHA]

.....  
**Firma, Nombres y Apellidos del postor o  
Representante legal o común, según corresponda**

**ANEXO N° 4**

**DECLARACIÓN JURADA DE PLAZO DE EJECUCIÓN DE LA OBRA**

Señores

**COMITÉ DE SELECCIÓN**

**LICITACIÓN PÚBLICA N° [CONSIGNAR NOMENCLATURA DEL PROCEDIMIENTO]**

Presente.-

Mediante el presente, con pleno conocimiento de las condiciones que se exigen en las bases del procedimiento de la referencia, me comprometo a ejecutar la obra [CONSIGNAR LA DENOMINACIÓN DE LA CONVOCATORIA] en el plazo de [CONSIGNAR EL PLAZO OFERTADO, EL CUAL DEBE SER EXPRESADO EN DÍAS CALENDARIO] días calendario.

[CONSIGNAR CIUDAD Y FECHA]

.....  
**Firma, Nombres y Apellidos del postor o  
Representante legal o común, según corresponda**

**Importante para la Entidad**

- Cuando en el expediente de contratación establezca que la obra debe ejecutarse bajo la modalidad de ejecución llave en mano, considerar lo siguiente, según corresponda.

"Mediante el presente, con pleno conocimiento de las condiciones que se exigen en las bases del procedimiento de la referencia, me comprometo a ejecutar la obra [CONSIGNAR LA DENOMINACIÓN DE LA CONVOCATORIA], su equipamiento, mobiliario y montaje hasta la puesta en servicio, en el plazo de [CONSIGNAR EL PLAZO OFERTADO, EL CUAL DEBE ESTAR EXPRESADO EN DÍAS CALENDARIO] días calendario" <sup>59</sup>

"Mediante el presente, con pleno conocimiento de las condiciones que se exigen en las bases del procedimiento de la referencia, me comprometo a ejecutar la obra [CONSIGNAR LA DENOMINACIÓN DE LA CONVOCATORIA], su equipamiento, mobiliario y montaje hasta la puesta en servicio, en el plazo de [CONSIGNAR EL PLAZO OFERTADO, EL CUAL DEBE ESTAR EXPRESADO EN DÍAS CALENDARIO] días calendario, y la ejecución de la operación asistida de la obra en el plazo de [CONSIGNAR EL PLAZO OFERTADO DE LA PRESTACIÓN ASISTIDA DE LA OBRA, EL CUAL DEBE ESTAR EXPRESADO EN DÍAS CALENDARIO] días calendario." <sup>60</sup>

*Incluir las disposiciones, según corresponda. Una vez culminada la elaboración de las bases, las notas que no se incorporen deben ser eliminadas*

<sup>59</sup> Este párrafo debe ser incluido en el caso de obras que se ejecuten bajo la modalidad de ejecución llave en mano que no incluya operación asistida.

<sup>60</sup> Este párrafo debe ser incluido en el caso de obras que se ejecuten bajo la modalidad de ejecución llave en mano que incluya operación asistida.



ANEXO N° 5

PROMESA DE CONSORCIO

(Sólo para el caso en que un consorcio se presente como postor)

Señores  
**COMITÉ DE SELECCIÓN**  
**LICITACIÓN PÚBLICA N° [CONSIGNAR NOMENCLATURA DEL PROCEDIMIENTO]**  
Presente.-

Los suscritos declaramos expresamente que hemos convenido en forma irrevocable, durante el lapso que dure el procedimiento de selección, para presentar una oferta conjunta a la **LICITACIÓN PÚBLICA N° [CONSIGNAR NOMENCLATURA DEL PROCEDIMIENTO]**.

Asimismo, en caso de obtener la buena pro, nos comprometemos a formalizar el contrato de consorcio, de conformidad con lo establecido por el artículo 140 del Reglamento de la Ley de Contrataciones del Estado, bajo las siguientes condiciones:

- a) Integrantes del consorcio
1. [NOMBRE, DENOMINACIÓN O RAZÓN SOCIAL DEL CONSORCIADO 1].
  2. [NOMBRE, DENOMINACIÓN O RAZÓN SOCIAL DEL CONSORCIADO 2].
- b) Designamos a [CONSIGNAR NOMBRES Y APELLIDOS DEL REPRESENTANTE COMÚN], identificado con [CONSIGNAR TIPO DE DOCUMENTO DE IDENTIDAD] N° [CONSIGNAR NÚMERO DE DOCUMENTO DE IDENTIDAD], como representante común del consorcio para efectos de participar en todos los actos referidos al procedimiento de selección, suscripción y ejecución del contrato correspondiente con [CONSIGNAR NOMBRE DE LA ENTIDAD].

Asimismo, declaramos que el representante común del consorcio no se encuentra impedido, inhabilitado ni suspendido para contratar con el Estado.

- c) Fijamos nuestro domicilio legal común en [.....].
- d) Las obligaciones que corresponden a cada uno de los integrantes del consorcio son las siguientes:

1. OBLIGACIONES DE [NOMBRE, DENOMINACIÓN O RAZÓN SOCIAL DEL CONSORCIADO 1] [ % ]<sup>61</sup>

[DESCRIBIR LAS OBLIGACIONES DEL CONSORCIADO 1]

2. OBLIGACIONES DE [NOMBRE, DENOMINACIÓN O RAZÓN SOCIAL DEL CONSORCIADO 2] [ % ]<sup>62</sup>

[DESCRIBIR LAS OBLIGACIONES DEL CONSORCIADO 2]

TOTAL OBLIGACIONES 100%<sup>63</sup>

[CONSIGNAR CIUDAD Y FECHA]

<sup>61</sup> Consignar únicamente el porcentaje total de las obligaciones, el cual debe ser expresado en número entero, sin decimales.

<sup>62</sup> Consignar únicamente el porcentaje total de las obligaciones, el cual debe ser expresado en número entero, sin decimales.

<sup>63</sup> Este porcentaje corresponde a la sumatoria de los porcentajes de las obligaciones de cada uno de los integrantes del consorcio.

.....  
**Consortiado 1**  
**Nombres, apellidos y firma del Consortiado 1**  
**o de su Representante Legal**  
**Tipo y N° de Documento de Identidad**

.....  
**Consortiado 2**  
**Nombres, apellidos y firma del Consortiado 2**  
**o de su Representante Legal**  
**Tipo y N° de Documento de Identidad**

**Importante**

*De conformidad con el artículo 52 del Reglamento, las firmas de los integrantes del consorcio deben ser legalizadas.*



Importante para la Entidad

En caso de la contratación de la ejecución de una obra bajo el sistema a precios unitarios **incluir el siguiente anexo:**

Esta nota deberá ser eliminada una vez culminada la elaboración de las bases

ANEXO N° 6

PRECIO DE LA OFERTA

ÍTEM N° [INDICAR NÚMERO]

Señores  
**COMITÉ DE SELECCIÓN**  
**LICITACIÓN PÚBLICA N° [CONSIGNAR NOMENCLATURA DEL PROCEDIMIENTO]**  
Presente.-

Es grato dirigirme a usted, para hacer de su conocimiento que, de acuerdo con las bases, mi oferta es la siguiente:

[ INCLUIR LA ESTRUCTURA DEL PRESUPUESTO DE OBRA, A FIN DE QUE EL POSTOR CONSIGNE LOS PRECIOS UNITARIOS Y EL PRECIO TOTAL DE SU OFERTA, TAL COMO SE MUESTRA DE MANERA REFERENCIAL EN EL SIGUIENTE EJEMPLO:

N° ITEM	PARTIDA	UNIDAD	METRADO	PU	SUB TOTAL
1	Total costo directo (A)				
2	Gastos generales				
2.1	Gastos fijos				
2.2	Gastos variables				
	Total gastos generales (B)				
3	Utilidad (C)				
	SUBTOTAL (A+B+C)				
4	IGV <sup>64</sup>				
5	Monto total de la oferta				

El precio de la oferta en [CONSIGNAR LA MONEDA DE LA CONVOCATORIA] incluye todos los tributos, seguros, transporte, inspecciones, pruebas y, de ser el caso, los costos laborales conforme a la legislación vigente, así como cualquier otro concepto que pueda tener incidencia sobre el costo de la obra a ejecutar; excepto la de aquellos postores que gocen de alguna exoneración legal, no incluirán en el precio de su oferta los tributos respectivos.

[CONSIGNAR CIUDAD Y FECHA]

<sup>64</sup> Para el cálculo del IGV, aplica el redondeo previsto en la Resolución de Superintendencia SUNAT N° 025-2000/SUNAT o norma que la reemplace. En ese sentido, el porcentaje se calcula considerando dos (2) decimales. Para efectos del redondeo i) Si el primer decimal siguiente es inferior a cinco (5), el valor permanecerá igual, suprimiéndose los decimales posteriores y ii) Si el primer decimal siguiente es igual o superior a cinco (5), el valor será incrementado en un centésimo.

**Firma, Nombres y Apellidos del postor o  
Representante legal o común, según corresponda**

**Importante**

- *En caso que el postor reduzca su oferta, según lo previsto en el artículo 68 del Reglamento, debe presentar nuevamente este Anexo.*
- *El postor que goce de alguna exoneración legal, debe indicar que su oferta no incluye el tributo materia de la exoneración, debiendo incluir el siguiente texto:*  
  
*"Mi oferta no incluye [CONSIGNAR EL TRIBUTO MATERIA DE LA EXONERACIÓN]"*
- *El análisis de precios unitarios y el detalle de los gastos generales fijos y variables no se presentan en la oferta, sino para el perfeccionamiento del contrato.*

**Importante para la Entidad**

- *A fin de facilitar la labor del comité de selección, se recomienda publicar conjuntamente con las bases un archivo en Excel del presupuesto de la obra conforme el expediente técnico a fin de que los postores puedan utilizarlo al momento de elaborar su oferta. En tal caso, consignar lo siguiente:*  
  
*"Adicionalmente al documento escaneado del presente anexo, el postor puede adjuntar el archivo en Excel del presupuesto de la obra (que fue publicado conjuntamente con las bases), completando la información que sustenta el precio de su oferta. En caso de divergencia prevalece el documento escaneado del precio de la oferta".*
- *En caso de procedimientos según relación de ítems, consignar lo siguiente:*  
  
*"El postor debe presentar el precio de su oferta en forma independiente, en los ítems que se presente".*
- *En caso de contratación de obras por paquete, consignar lo siguiente:*  
  
*"El postor debe presentar el precio de su oferta con el detalle de cada obra incluida en el paquete".*
- *En caso de contrataciones que conllevan la ejecución de prestaciones accesorias, consignar lo siguiente:*  
  
*"El postor debe detallar en el precio de su oferta, el monto correspondiente a la prestación principal y las prestaciones accesorias".*
- *Si durante la fase de actos preparatorios, las Entidades advierten que es posible la participación de proveedores que gozan del beneficio de la exoneración del IGV prevista en la Ley N° 27037, Ley de Promoción de la Inversión en la Amazonía, consignar lo siguiente:*  
  
*"La oferta de los postores que presenten la Declaración Jurada de cumplimiento de condiciones para la aplicación de la exoneración del IGV (Anexo N° 7), debe encontrarse dentro de los límites del valor referencial sin IGV".*

*Incluir las disposiciones, según corresponda. Una vez culminada la elaboración de las bases, las notas que no se incorporen deben ser eliminadas*



Importante para la Entidad

En caso de la contratación de la ejecución de una obra bajo el sistema a suma alzada incluir el siguiente anexo:

Esta nota deberá ser eliminada una vez culminada la elaboración de las bases

ANEXO N° 6  
PRECIO DE LA OFERTA  
ÍTEM N° [INDICAR NÚMERO]

Señores  
**COMITÉ DE SELECCIÓN**  
**LICITACIÓN PÚBLICA N° [CONSIGNAR NOMENCLATURA DEL PROCEDIMIENTO]**  
Presente. -

Es grato dirigirme a usted, para hacer de su conocimiento que, de acuerdo con las bases, mi oferta es la siguiente:

CONCEPTO	PRECIO TOTAL
TOTAL	

El precio de la oferta [CONSIGNAR LA MONEDA DE LA CONVOCATORIA] incluye todos los tributos, seguros, transporte, inspecciones, pruebas y, de ser el caso, los costos laborales conforme a la legislación vigente, así como cualquier otro concepto que pueda tener incidencia sobre el costo de la obra a ejecutar; excepto la de aquellos postores que gocen de alguna exoneración legal, no incluirán en el precio de su oferta los tributos respectivos.

[CONSIGNAR CIUDAD Y FECHA]

.....  
**Firma, Nombres y Apellidos del postor o**  
**Representante legal o común, según corresponda**

Importante

- El postor debe adjuntar el desagregado de partidas que sustenta su oferta, tal como se muestra de manera referencial en el siguiente ejemplo:

N° ITEM	PARTIDA	UNIDAD	METRADO	PU	SUB TOTAL

1	Total costo directo (A)	
2	Gastos generales	
2.1	Gastos fijos	
2.2	Gastos variables	

	Total gastos generales (B)	
3	Utilidad (C)	
	SUBTOTAL (A+B+C)	
4	IGV <sup>65</sup>	
5	Monto total de la oferta	

- En caso que el postor reduzca su oferta, según lo previsto en el artículo 68 del Reglamento, debe presentar nuevamente este Anexo.
- El postor que goce de alguna exoneración legal, debe indicar que su oferta no incluye el tributo materia de la exoneración, debiendo incluir el siguiente texto:  
"Mi oferta no incluye [CONSIGNAR EL TRIBUTO MATERIA DE LA EXONERACIÓN]".
- De ser el caso, el análisis de precios unitarios y el detalle de los gastos generales fijos y variables no se presentan en la oferta, sino para el perfeccionamiento del contrato.

### Importante para la Entidad

- A fin de facilitar la labor del comité de selección, se recomienda publicar conjuntamente con las bases un archivo en Excel del presupuesto de la obra conforme el expediente técnico a fin de que los postores puedan utilizarlo al momento de elaborar su oferta. En tal caso, consignar lo siguiente:

"Adicionalmente al documento escaneado del presente anexo, el postor puede adjuntar el archivo en Excel del presupuesto de la obra (que fue publicado conjuntamente con las bases), completando la información que sustenta el precio de su oferta. En caso de divergencia prevalece el documento escaneado del precio de la oferta".

- En caso de procedimientos según relación de ítems, consignar lo siguiente:

"El postor debe presentar el precio de su oferta en forma independiente, en los ítems que se presente".

- En caso de contratación de obras por paquete, consignar lo siguiente:

"El postor debe presentar el precio de su oferta con el detalle de cada obra incluida en el paquete".

- En caso de contrataciones que conllevan la ejecución de prestaciones accesorias, consignar lo siguiente:

"El postor debe detallar en el precio de su oferta, el monto correspondiente a la prestación principal y las prestaciones accesorias".

- Si durante la fase de actos preparatorios, las Entidades advierten que es posible la participación de proveedores que gozan del beneficio de la exoneración del IGV prevista en la Ley N° 27037, Ley de Promoción de la Inversión en la Amazonía, consignar lo siguiente:

"La oferta de los postores que presenten la Declaración Jurada de cumplimiento de condiciones para la aplicación de la exoneración del IGV (**Anexo N° 7**), debe encontrarse dentro de los límites del valor referencial sin IGV".

Incluir las disposiciones, según corresponda. Una vez culminada la elaboración de las bases, las notas que no se incorporen deben ser eliminadas

<sup>65</sup> Para el cálculo del IGV, aplica el redondeo previsto en la Resolución de Superintendencia SUNAT N° 025-2000/SUNAT o norma que la reemplace. En ese sentido, el porcentaje se calcula considerando dos (2) decimales. Para efectos del redondeo i) Si el primer decimal siguiente es inferior a cinco (5), el valor permanecerá igual, suprimiéndose los decimales posteriores y ii) Si el primer decimal siguiente es igual o superior a cinco (5), el valor será incrementado en un centésimo.



Importante para la Entidad

En caso de la contratación de la ejecución de una obra bajo el esquema mixto de suma alzada y precios unitarios incluir el siguiente anexo:

Esta nota deberá ser eliminada una vez culminada la elaboración de las bases

ANEXO N° 6

PRECIO DE LA OFERTA

ÍTEM N° [INDICAR NÚMERO]

Señores  
COMITÉ DE SELECCIÓN  
LICITACIÓN PÚBLICA N° [CONSIGNAR NOMENCLATURA DEL PROCEDIMIENTO]  
Presente.-

Es grato dirigirme a usted, para hacer de su conocimiento que, de acuerdo con las bases, mi oferta es la siguiente:

[INCLUIR LA ESTRUCTURA DEL PRESUPUESTO DE OBRA EXTRAIDA DEL EXPEDIENTE TÉCNICO DE LOS COMPONENTES, CUYAS CANTIDADES Y MAGNITUDES ESTÁN DEFINIDAS, A FIN DE QUE EL POSTOR CONSIGNE LOS PRECIOS UNITARIOS Y EL PRECIO TOTAL DE SU OFERTA, TAL COMO SE MUESTRA DE MANERA REFERENCIAL EN EL SIGUIENTE EJEMPLO:

OFERTA A PRECIOS UNITARIOS DE LOS COMPONENTES SIGUIENTES:

N° ITEM	PARTIDA	UNIDAD	METRADO	PU	SUB TOTAL
1	Total costo directo (A)				
2	Gastos generales				
2.1	Gastos fijos				
2.2	Gastos variables				
	Total gastos generales (B)				
3	Utilidad (C)				
	SUBTOTAL (A+B+C)				
4	IGV <sup>66</sup>				
5	Monto del componente a precios unitarios				

OFERTA A SUMA ALZADA DE LOS COMPONENTES SIGUIENTES:

CONCEPTO	PRECIO
Monto del componente a suma alzada	

Asimismo, el postor debe adjuntar el desagregado de partidas que sustenta su oferta a suma alzada, tal como se muestra de manera referencial en el siguiente ejemplo:

<sup>66</sup> Para el cálculo del IGV, aplica el redondeo previsto en la Resolución de Superintendencia SUNAT N° 025-2000/SUNAT o norma que la reemplace. En ese sentido, el porcentaje se calcula considerando dos (2) decimales. Para efectos del redondeo i) Si el primer decimal siguiente es inferior a cinco (5), el valor permanecerá igual, suprimiéndose los decimales posteriores y ii) Si el primer decimal siguiente es igual o superior a cinco (5), el valor será incrementado en un centésimo.

N° ITEM	PARTIDA	UNIDAD	METRADO	PU	SUB TOTAL
1	Total costo directo (A)				
2	Gastos generales				
2.1	Gastos fijos				
2.2	Gastos variables				
	Total gastos generales (B)				
3	Utilidad (C)				
	SUBTOTAL (A+B+C)				
4	IGV <sup>67</sup>				
5	Monto de la oferta a suma alzada				

Monto total de la oferta	
--------------------------	--

El precio de la oferta [CONSIGNAR LA MONEDA DE LA CONVOCATORIA] incluye todos los tributos, seguros, transporte, inspecciones, pruebas y, de ser el caso, los costos laborales conforme a la legislación vigente, así como cualquier otro concepto que pueda tener incidencia sobre el costo de la obra a ejecutar; excepto la de aquellos postores que gocen de alguna exoneración legal, no incluirán en el precio de su oferta los tributos respectivos.

[CONSIGNAR CIUDAD Y FECHA]

.....  
**Firma, Nombres y Apellidos del postor o Representante legal o común, según corresponda**

<b>Importante</b>
<ul style="list-style-type: none"><li>En caso que el postor reduzca su oferta, según lo previsto en el artículo 68 del Reglamento, debe presentar nuevamente este Anexo.</li><li>El postor que goce de alguna exoneración legal, debe indicar que su oferta no incluye el tributo materia de la exoneración, debiendo incluir el siguiente texto:  "Mi oferta no incluye [CONSIGNAR EL TRIBUTO MATERIA DE LA EXONERACIÓN]".</li><li>El análisis de precios unitarios y el detalle de los gastos generales fijos y variables no se presentan en la oferta, sino para el perfeccionamiento del contrato.</li></ul>
<b>Importante para la Entidad</b>
<ul style="list-style-type: none"><li>A fin de facilitar la labor del comité de selección, se recomienda publicar conjuntamente con las bases un archivo en Excel del presupuesto de la obra conforme el expediente técnico a fin de</li></ul>

<sup>67</sup> Para el cálculo del IGV, aplica el redondeo previsto en la Resolución de Superintendencia SUNAT N° 025-2000/SUNAT o norma que la reemplace. En ese sentido, el porcentaje se calcula considerando dos (2) decimales. Para efectos del redondeo i) Si el primer decimal siguiente es inferior a cinco (5), el valor permanecerá igual, suprimiéndose los decimales posteriores y ii) Si el primer decimal siguiente es igual o superior a cinco (5), el valor será incrementado en un centésimo.



que los postores puedan utilizarlo al momento de elaborar su oferta. En tal caso, consignar lo siguiente:

*"Adicionalmente al documento escaneado del presente anexo, el postor puede adjuntar el archivo en Excel del presupuesto de la obra (que fue publicado conjuntamente con las bases), completando la información que sustenta el precio de su oferta. En caso de divergencia prevalece el documento escaneado del precio de la oferta".*

- En caso de procedimientos según relación de ítems, consignar lo siguiente:

*"El postor debe presentar el precio de su oferta en forma independiente, en los ítems que se presente".*

- En caso de contratación de obras por paquete, consignar lo siguiente:

*"El postor debe presentar el precio de su oferta con el detalle de cada obra incluida en el paquete".*

- En caso de contrataciones que conllevan la ejecución de prestaciones accesorias, consignar lo siguiente:

*"El postor debe detallar en el precio de su oferta, el monto correspondiente a la prestación principal y las prestaciones accesorias".*

- Si durante la fase de actos preparatorios, las Entidades advierten que es posible la participación de proveedores que gozan del beneficio de la exoneración del IGV prevista en la Ley N° 27037, Ley de Promoción de la Inversión en la Amazonía, consignar lo siguiente:

*"La oferta de los postores que presenten la Declaración Jurada de cumplimiento de condiciones para la aplicación de la exoneración del IGV (**Anexo N° 8**), debe encontrarse dentro de los límites del valor referencial sin IGV".*

**Incluir las disposiciones, según corresponda. Una vez culminada la elaboración de las bases, las notas que no se incorporen deben ser eliminadas**

**Importante para la Entidad**

*Si durante la fase de actos preparatorios, las Entidades advierten que es posible la participación de proveedores que gozan del beneficio de la exoneración del IGV prevista en la Ley N° 27037, Ley de Promoción de la Inversión en la Amazonía, incluir el siguiente anexo:*

*Esta nota deberá ser eliminada una vez culminada la elaboración de las bases*

**ANEXO N° 7**

**DECLARACIÓN JURADA DE CUMPLIMIENTO DE CONDICIONES PARA LA APLICACIÓN DE LA EXONERACIÓN DEL IGV**

Señores

**COMITÉ DE SELECCIÓN**

**LICITACIÓN PÚBLICA N° [CONSIGNAR NOMENCLATURA DEL PROCEDIMIENTO]**

Presente.-

Mediante el presente el suscrito, postor y/o Representante Legal de [CONSIGNAR EN CASO DE SER PERSONA JURÍDICA], declaro bajo juramento que gozo del beneficio de la exoneración del IGV previsto en la Ley N° 27037, Ley de Promoción de la Inversión en la Amazonía, dado que cumplo con las condiciones siguientes:

- 1.- Que el domicilio fiscal de la empresa<sup>68</sup> se encuentra ubicada en la Amazonía y coincide con el lugar establecido como sede central (donde tiene su administración y lleva su contabilidad);
- 2.- Que la empresa se encuentra inscrita en las Oficinas Registrales de la Amazonía (exigible en caso de personas jurídicas);
- 3.- Que, al menos el setenta por ciento (70%) de los activos fijos de la empresa se encuentran en la Amazonía; y
- 4.- Que la empresa no ejecuta obras fuera de la Amazonía.

[CONSIGNAR CIUDAD Y FECHA]

.....  
**Firma, Nombres y Apellidos del postor o Representante legal, según corresponda**

**Importante**

*Cuando se trate de consorcios, esta declaración jurada será presentada por cada uno de los integrantes del consorcio, salvo que se trate de consorcios con contabilidad independiente, en cuyo caso debe ser suscrita por el representante común, debiendo indicar su condición de consorcio con contabilidad independiente y el número de RUC del consorcio.*

<sup>68</sup> En el artículo 1 del "Reglamento de las Disposiciones Tributarias contenidas en la Ley de Promoción de la Inversión en la Amazonía" se define como "empresa" a las "Personas naturales, sociedades conyugales, sucesiones indivisas y personas consideradas jurídicas por la Ley del Impuesto a la Renta, generadoras de rentas de tercera categoría, ubicadas en la Amazonía. Las sociedades conyugales son aquéllas que ejerzan la opción prevista en el Artículo 16 de la Ley del Impuesto a la Renta."



**Importante para la Entidad**

*En el caso de procedimientos por relación de ítems cuando la obra se ejecute fuera de la provincia de Lima y Callao y el monto del valor referencial de algún ítem no supere los novecientos mil Soles (S/ 900,000.00) debe considerarse el siguiente anexo:*

*Esta nota deberá ser eliminada una vez culminada la elaboración de las bases.*

**ANEXO N° 8**

**SOLICITUD DE BONIFICACIÓN DEL DIEZ POR CIENTO (10%) POR OBRAS EJECUTADAS FUERA DE LA PROVINCIA DE LIMA Y CALLAO  
(DE SER EL CASO, SOLO PRESENTAR ESTA SOLICITUD EN EL ÍTEM [CONSIGNAR EL N° DEL ÍTEM O ÍTEMS CUYO VALOR REFERENCIAL NO SUPERA LOS NOVECIENTOS MIL SOLES (S/ 900,000.00)])**

Señores

**COMITÉ DE SELECCIÓN**

**LICITACIÓN PÚBLICA N° [CONSIGNAR NOMENCLATURA DEL PROCEDIMIENTO]**

Presente.-

Mediante el presente el suscrito, postor y/o Representante Legal de [CONSIGNAR EN CASO DE SER PERSONA JURIDICA], solicito la asignación de la bonificación del diez por ciento (10%) sobre el puntaje total en [CONSIGNAR EL ÍTEM O ÍTEMS, SEGÚN CORRESPONDA, EN LOS QUE SE SOLICITA LA BONIFICACIÓN] debido a que el domicilio de mi representada se encuentra ubicado en la provincia o provincia colindante donde se ejecuta la obra.

[CONSIGNAR CIUDAD Y FECHA]

**Firma, Nombres y Apellidos del postor o Representante legal, según corresponda**

**Importante**

- Para asignar la bonificación, el comité de selección, verifica el domicilio consignado por el postor en el Registro Nacional de Proveedores (RNP).
- Para que el postor pueda acceder a la bonificación, debe cumplir con las condiciones establecidas en el literal f) del artículo 50 del Reglamento.

**Importante**

*Cuando se trate de consorcios, la declaración jurada es la siguiente:*

**ANEXO N° 8**

**SOLICITUD DE BONIFICACIÓN DEL DIEZ POR CIENTO (10%) POR OBRAS EJECUTADAS FUERA DE LA PROVINCIA DE LIMA Y CALLAO  
(DE SER EL CASO, SOLO PRESENTAR ESTA SOLICITUD EN EL ÍTEM [CONSIGNAR EL N° DEL ÍTEM O ÍTEMS CUYO VALOR REFERENCIAL NO SUPERA LOS NOVECIENTOS MIL SOLES (S/ 900,000.00)])**

Señores

**COMITÉ DE SELECCIÓN**

**LICITACIÓN PÚBLICA N° [CONSIGNAR NOMENCLATURA DEL PROCEDIMIENTO]**

Presente.-

Mediante el presente el que se suscribe, [...], representante común del consorcio [CONSIGNAR EL NOMBRE DEL CONSORCIO], solicito la asignación de la bonificación del diez por ciento (10%) sobre el puntaje total en [CONSIGNAR EL ÍTEM O ÍTEMS, SEGÚN CORRESPONDA, EN LOS QUE SE SOLICITA LA BONIFICACIÓN] debido a que los domicilios de todos los integrantes del consorcio se encuentran ubicados en la provincia o provincias colindantes donde se ejecuta la obra.

[CONSIGNAR CIUDAD Y FECHA]

.....  
**Firma, Nombres y Apellidos del representante  
común del consorcio**

**Importante**

- Para asignar la bonificación, el comité de selección, verifica el domicilio consignado de los integrantes del consorcio, en el Registro Nacional de Proveedores (RNP).
- Para que un consorcio pueda acceder a la bonificación, cada uno de sus integrantes debe cumplir con las condiciones establecidas en el literal f) del artículo 50 del Reglamento.



**ANEXO N° 9**

**DECLARACIÓN JURADA  
(NUMERAL 49.4 DEL ARTÍCULO 49 DEL REGLAMENTO)**

Señores

**COMITÉ DE SELECCIÓN**

**LICITACIÓN PÚBLICA N° [CONSIGNAR NOMENCLATURA DEL PROCEDIMIENTO]**

Presente.-

Mediante el presente el suscrito, postor y/o Representante Legal de [CONSIGNAR EN CASO DE SER PERSONA JURÍDICA], declaro que la experiencia que acredito de la empresa [CONSIGNAR LA DENOMINACIÓN DE LA PERSONA JURÍDICA] como consecuencia de una reorganización societaria, no se encuentra en el supuesto establecido en el numeral 49.4 del artículo 49 del Reglamento.

[CONSIGNAR CIUDAD Y FECHA]

.....  
**Firma, Nombres y Apellidos del postor o  
Representante legal, según corresponda**

**Importante**

*A efectos de cautelar la veracidad de esta declaración, el postor puede verificar la información de la Relación de Proveedores Sancionados por el Tribunal de Contrataciones del Estado con Sanción Vigente en <http://portal.osce.gob.pe/rnp/content/relación-de-proveedores-sancionados>.*

*También le asiste dicha facultad al órgano encargado de las contrataciones o al órgano de la Entidad al que se le haya asignado la función de verificación de la oferta presentada por el postor ganador de la buena pro.*

ANEXO N° 10

EXPERIENCIA DEL POSTOR EN LA ESPECIALIDAD

Señores  
**COMITÉ DE SELECCIÓN**  
**LICITACIÓN PÚBLICA N° [CONSIGNAR NOMENCLATURA DEL PROCEDIMIENTO]**  
Presente.-

Mediante el presente, el suscrito detalla lo siguiente como EXPERIENCIA EN OBRAS SIMILARES:

N°	CLIENTE	OBJETO DEL CONTRATO	N° CONTRATO	FECHA DEL CONTRATO <sup>69</sup>	FECHA DE RECEPCIÓN DE LA OBRA	EXPERIENCIA PROVENIENTE <sup>70</sup> DE:	MONEDA	IMPORTE <sup>71</sup>	TIPO DE CAMBIO VENTA <sup>72</sup>	MONTO FACTURADO ACUMULADO <sup>73</sup>
1										
2										
3										
4										
5										
6										

<sup>69</sup> Se refiere a la fecha de suscripción del contrato.

<sup>70</sup> Si el titular de la experiencia no es el postor, consignar si dicha experiencia corresponde a la matriz en caso que el postor sea sucursal, o fue transmitida por reorganización societaria, debiendo acompañar la documentación sustentatoria correspondiente. Al respecto, según la Opinión N° 216-2017/DTN "Considerando que la sociedad constituyen la misma persona jurídica, la sucursal puede acreditar como suya la experiencia de su matriz". Del mismo modo, según lo previsto en la Opinión N° 010-2013/DTN, "... en una operación de reorganización societaria que comprende tanto una fusión como una escisión, la sociedad resultante podrá acreditar como suya la experiencia de la sociedad incorporada o absorbida, que se extingue producto de la fusión; asimismo, si en virtud de la escisión se transfiere un bloque patrimonial consistente en una línea de negocio completa, la sociedad resultante podrá acreditar como suya la experiencia de la sociedad escindida, correspondiente a la línea de negocio transmitida. De esta manera, la sociedad resultante podrá emplear la experiencia transmitida, como consecuencia de la reorganización societaria antes descrita, en los futuros procesos de selección en los que participe".

<sup>71</sup> Se refiere al monto del contrato ejecutado incluido adicionales y reducciones, de ser el caso.

<sup>72</sup> El tipo de cambio venta debe corresponder al publicado por la SBS correspondiente a la fecha de suscripción del contrato.

<sup>73</sup> Consignar en la moneda establecida para el valor referencial.



*[Handwritten mark]*

*[Handwritten mark]*

*[Handwritten mark]*

MUNICIPALIDAD DISTRICTAL DE PUEBLO NUEVO  
LP N°002-2024-MDPN-CS PRIMERA CONVOCATORIA- BASES INTEGRADAS

N°	CLIENTE	OBJETO DEL CONTRATO	N° CONTRATO	FECHA DEL CONTRATO <sup>69</sup>	FECHA DE RECEPCIÓN DE LA OBRA	EXPERIENCIA PROVENIENTE <sup>70</sup> DE:	MONEDA	IMPORTE <sup>71</sup>	TIPO DE CAMBIO VENTA <sup>72</sup>	MONTO FACTURADO ACUMULADO <sup>73</sup>
7										
8										
9										
10										
TOTAL										

[CONSIGNAR CIUDAD Y FECHA]

.....  
Firma, Nombres y Apellidos del postor o  
Representante legal o común, según corresponda

**Nota para la Entidad**

*En el caso de procedimientos por relación de ítems cuando el monto del valor referencial de algún ítem corresponda a una Adjudicación Simplificada, se incluye el siguiente anexo:*

*Esta nota deberá ser eliminada una vez culminada la elaboración de las bases*

**ANEXO N° 11**

**SOLICITUD DE BONIFICACIÓN DEL CINCO POR CIENTO (5%) POR TENER LA CONDICIÓN DE MICRO Y PEQUEÑA EMPRESA  
ITEM [CONSIGNAR EL N° DEL ÍTEM O ÍTEMS CUYO VALOR REFERENCIAL CORRESPONDE A UNA AS]**

Señores

**COMITÉ DE SELECCIÓN**

**LICITACIÓN PÚBLICA N° [CONSIGNAR NOMENCLATURA DEL PROCEDIMIENTO]**

Presente.-

Mediante el presente el suscrito, postor y/o Representante legal de [CONSIGNAR EN CASO DE SER PERSONA JURÍDICA], solicito la asignación de la bonificación del cinco por ciento (5%) sobre el puntaje total obtenido, debido a que mi representada cuenta con la condición de micro y pequeña empresa.

[CONSIGNAR CIUDAD Y FECHA]

.....  
**Firma, Nombres y Apellidos del postor o Representante legal o común, según corresponda**

**Importante**

- Para asignar la bonificación, el comité de selección, según corresponda, verifica la página web del Ministerio de Trabajo y Promoción del Empleo en la sección consulta de empresas acreditadas en el REMYPE en el link <http://www2.trabajo.gob.pe/servicios-en-linea-2-2/>.
- Para que un consorcio pueda acceder a la bonificación, cada uno de sus integrantes debe cumplir con la condición de micro y pequeña empresa.



ANEXO N° 12

**AUTORIZACIÓN DE NOTIFICACIÓN DE LA DECISIÓN DE LA ENTIDAD SOBRE LA  
SOLICITUD DE AMPLIACIÓN DE PLAZO MEDIANTE MEDIOS ELECTRÓNICOS DE  
COMUNICACIÓN**

**(DOCUMENTO A PRESENTAR EN EL PERFECCIONAMIENTO DEL CONTRATO)**

Señores

**COMITÉ DE SELECCIÓN**

**LICITACIÓN PÚBLICA N° [CONSIGNAR NOMENCLATURA DEL PROCEDIMIENTO]**

Presente.-

El que se suscribe, [.....], postor adjudicado y/o Representante Legal de [CONSIGNAR EN CASO DE SER PERSONA JURÍDICA], identificado con [CONSIGNAR TIPO DE DOCUMENTO DE IDENTIDAD] N° [CONSIGNAR NÚMERO DE DOCUMENTO DE IDENTIDAD], autorizo que durante la ejecución del contrato se me notifique al correo electrónico [INDICAR EL CORREO ELECTRÓNICO] lo siguiente:

- ✓ Notificación de la decisión de la Entidad respecto a la solicitud de ampliación de plazo.

[CONSIGNAR CIUDAD Y FECHA]

.....  
**Firma, Nombres y Apellidos del postor o  
Representante legal o común, según  
corresponda**

**Importante**

*La notificación de la decisión de la Entidad respecto a la solicitud de ampliación de plazo se efectúa por medios electrónicos de comunicación, siempre que se cuente con la autorización correspondiente y sea posible obtener un acuse de recibo a través del mecanismo utilizado.*