

BASES ESTÁNDAR DE LICITACIÓN PÚBLICA PARA LA CONTRATACIÓN DE LA EJECUCIÓN DE OBRAS

Aprobado mediante Directiva N° 001-2019-OSCE/CD



SUB DIRECCIÓN DE NORMATIVIDAD – DIRECCIÓN TÉCNICO NORMATIVA
ORGANISMO SUPERVISOR DE LAS CONTRATACIONES DEL ESTADO - OSCE

SIMBOLOGÍA UTILIZADA:

N°	Símbolo	Descripción
1	[ABC] / [.....]	La información solicitada dentro de los corchetes sombreados debe ser completada por la Entidad durante la elaboración de las bases.
2	[ABC] / [.....]	Es una indicación, o información que deberá ser completada por la Entidad con posterioridad al otorgamiento de la buena pro para el caso específico de la elaboración de la PROFORMA DEL CONTRATO; o por los proveedores, en el caso de los ANEXOS de la oferta.
3	<div>Importante</div> <ul style="list-style-type: none"> • Abc 	Se refiere a consideraciones importantes a tener en cuenta por el comité de selección y por los proveedores.
4	<div>Advertencia</div> <ul style="list-style-type: none"> • Abc 	Se refiere a advertencias a tener en cuenta por el comité de selección y por los proveedores.
5	<div>Importante para la Entidad</div> <ul style="list-style-type: none"> • Xyz 	Se refiere a consideraciones importantes a tener en cuenta por el comité de selección y deben ser eliminadas una vez culminada la elaboración de las bases.

CARACTERÍSTICAS DEL DOCUMENTO:

Las bases estándar deben ser elaboradas en formato WORD, y deben tener las siguientes características:

N°	Características	Parámetros
1	Márgenes	Superior : 2.5 cm Inferior: 2.5 cm Izquierda: 2.5 cm Derecha: 2.5 cm
2	Fuente	Arial
3	Estilo de Fuente	Normal: Para el contenido en general Cursiva: Para el encabezado y pie de página Para las Consideraciones importantes (Ítem 3 del cuadro anterior)
4	Color de Fuente	Automático: Para el contenido en general Azul : Para las Consideraciones importantes (Ítem 3 del cuadro anterior)
5	Tamaño de Letra	16 : Para las dos primeras hojas de las Secciones General y Específica 11 : Para el nombre de los Capítulos. 10 : Para el cuerpo del documento en general 9 : Para el encabezado y pie de página Para el contenido de los cuadros, pudiendo variar, según la necesidad 8 : Para las Notas al pie
6	Alineación	Justificada: Para el contenido en general y notas al pie. Centrada : Para la primera página, los títulos de las Secciones y nombres de los Capítulos)
7	Interlineado	Sencillo
8	Espaciado	Anterior : 0 Posterior : 0
9	Subrayado	Para los nombres de las Secciones y para resaltar o hacer hincapié en algún concepto

INSTRUCCIONES DE USO:

- Una vez registrada la información solicitada dentro de los corchetes sombreados en gris, el texto deberá quedar en letra tamaño 10, con estilo normal, sin formato de negrita y sin sombread.
- La nota **IMPORTANTE** no puede ser modificada ni eliminada en la Sección General. En el caso de la Sección Específica debe seguirse la instrucción que se indica en dicha nota.

Elaboradas en enero de 2019
Modificadas en junio y diciembre de 2019, julio de 2020, julio y diciembre de 2021, setiembre de 2022
y octubre de 2022



BASES ESTÁNDAR DE LICITACIÓN PÚBLICA PARA LA CONTRATACIÓN DE LA EJECUCIÓN DE OBRAS¹

LICITACIÓN PÚBLICA N° 01-2025-CS-MPMN

PRIMERA CONVOCATORIA

**CONTRATACIÓN DE LA EJECUCIÓN DE LA OBRA:
RECUPERACIÓN Y CIERRE DEL ÁREA DEGRADADA POR
RESIDUOS SÓLIDOS MUNICIPALES EN EL BOTADERO DE
LA QUEBRADA CEMENTERIO PAMPAS DEL CHEN CHEN
SUR, DEL DISTRITO DE MOQUEGUA, PROVINCIA DE
MARISCAL NIETO, DEPARTAMENTO DE MOQUEGUA**

¹ Estas bases se utilizarán para la contratación de la ejecución de obras. Para tal efecto, se deberá tener en cuenta la siguiente definición:

Obra: Construcción, reconstrucción, rehabilitación, remodelación, mejoramiento, demolición, renovación, ampliación y habilitación de bienes inmuebles, tales como edificaciones, estructuras, excavaciones, perforaciones, carreteras, puentes, entre otros, que requieren dirección técnica, expediente técnico, mano de obra, materiales y/o equipos.

DEBER DE COLABORACIÓN

La Entidad y todo proveedor que se someta a las presentes Bases, sea como participante, postor y/o contratista, deben conducir su actuación conforme a los principios previstos en la Ley de Contrataciones del Estado.

En este contexto, se encuentran obligados a prestar su colaboración al OSCE y a la Secretaría Técnica de la Comisión de Defensa de la Libre Competencia del INDECOPI, en todo momento según corresponda a sus competencias, a fin de comunicar presuntos casos de fraude, colusión y corrupción por parte de los funcionarios y servidores de la Entidad, así como los proveedores y demás actores que participan en el proceso de contratación.

De igual forma, deben poner en conocimiento del OSCE y a la Secretaría Técnica de la Comisión de Defensa de la Libre Competencia del INDECOPI los indicios de conductas anticompetitivas que se presenten durante el proceso de contratación, en los términos del Decreto Legislativo N° 1034, "Ley de Represión de Conductas Anticompetitivas", o norma que la sustituya, así como las demás normas de la materia.

La Entidad y todo proveedor que se someta a las presentes Bases, sea como participante, postor y/o contratista del proceso de contratación deben permitir al OSCE o a la Secretaría Técnica de la Comisión de Defensa de la Libre Competencia del INDECOPI el acceso a la información referida a las contrataciones del Estado que sea requerida, prestar testimonio o absolución de posiciones que se requieran, entre otras formas de colaboración.

SECCIÓN GENERAL

DISPOSICIONES COMUNES DEL PROCEDIMIENTO DE SELECCIÓN

(ESTA SECCIÓN NO DEBE SER MODIFICADA EN NINGÚN EXTREMO, BAJO SANCIÓN DE NULIDAD)

CAPÍTULO I ETAPAS DEL PROCEDIMIENTO DE SELECCIÓN

1.1. REFERENCIAS

Cuando en el presente documento se mencione la palabra Ley, se entiende que se está haciendo referencia a la Ley N° 30225, Ley de Contrataciones del Estado, y cuando se mencione la palabra Reglamento, se entiende que se está haciendo referencia al Reglamento de la Ley de Contrataciones del Estado aprobado por Decreto Supremo N° 344-2018-EF.

Las referidas normas incluyen sus respectivas modificaciones, de ser el caso.

1.2. CONVOCATORIA

Se realiza a través de su publicación en el SEACE de conformidad con lo señalado en el artículo 54 del Reglamento, en la fecha señalada en el calendario del procedimiento de selección, debiendo adjuntar las bases.

1.3. REGISTRO DE PARTICIPANTES

El registro de participantes se realiza conforme al artículo 55 del Reglamento. En el caso de un consorcio, basta que se registre uno (1) de sus integrantes.

Importante

- *Para registrarse como participante en un procedimiento de selección convocado por las Entidades del Estado Peruano, es necesario que los proveedores cuenten con inscripción vigente y estar habilitados ante el Registro Nacional de Proveedores (RNP) que administra el Organismo Supervisor de las Contrataciones del Estado (OSCE). Para obtener mayor información, se puede ingresar a la siguiente dirección electrónica: www.rnp.gob.pe.*
- *Los proveedores que deseen registrar su participación deben ingresar al SEACE utilizando su Certificado SEACE (usuario y contraseña). Asimismo, deben observar las instrucciones señaladas en el documento de orientación "Guía para el registro de participantes electrónico" publicado en <https://www2.seace.gob.pe/>.*
- *En caso los proveedores no cuenten con inscripción vigente en el RNP y/o se encuentren inhabilitados o suspendidos para ser participantes, postores y/o contratistas, el SEACE restringirá su registro, quedando a potestad de estos intentar nuevamente registrar su participación en el procedimiento de selección en cualquier otro momento, dentro del plazo establecido para dicha etapa, siempre que haya obtenido la vigencia de su inscripción o quedado sin efecto la sanción que le impuso el Tribunal de Contrataciones del Estado.*

1.4. FORMULACIÓN DE CONSULTAS Y OBSERVACIONES A LAS BASES

La formulación de consultas y observaciones a las bases se efectúa de conformidad con lo establecido en los numerales 72.1 y 72.2 del artículo 72 del Reglamento.

Importante

No pueden formularse consultas ni observaciones respecto del contenido de una ficha de homologación aprobada, aun cuando el requerimiento haya sido homologado parcialmente respecto a las características técnicas y/o requisitos de calificación y/o condiciones de ejecución. Las consultas y observaciones que se formulen sobre el particular, se tienen como no presentadas.

1.5. ABSOLUCIÓN DE CONSULTAS, OBSERVACIONES E INTEGRACIÓN DE BASES

La absolución de consultas, observaciones e integración de las bases se realizan conforme a las disposiciones previstas en los numerales 72.4 y 72.5 del artículo 72 del Reglamento.

Importante

- *No se absolverán consultas y observaciones a las bases que se presenten en forma física.*
- *Cuando exista divergencia entre lo indicado en el pliego de absolución de consultas y observaciones y la integración de bases, prevalece lo absuelto en el referido pliego; sin perjuicio, del deslinde de responsabilidades correspondiente.*

1.6. ELEVACIÓN AL OSCE DEL PLIEGO DE ABSOLUCIÓN DE CONSULTAS Y OBSERVACIONES E INTEGRACIÓN DE BASES

Los cuestionamientos al pliego de absolución de consultas y observaciones, así como a las bases integradas por supuestas vulneraciones a la normativa de contrataciones, a los principios que rigen la contratación pública u otra normativa que tenga relación con el objeto de la contratación, pueden ser elevados al OSCE, de acuerdo a lo indicado en los numerales del 72.8 al 72.11 del artículo 72 del Reglamento.

La solicitud de elevación para emisión de Pronunciamiento se presenta ante la Entidad, la cual debe remitir al OSCE el expediente completo, de acuerdo a lo señalado en el artículo 124 del TUO de la Ley 27444, aprobado por Decreto Supremo N° 004-2019-JUS, al día hábil siguiente de recibida dicha solicitud.

Advertencia

La solicitud de elevación al OSCE de los cuestionamientos al pliego de absolución de consultas y observaciones, así como a las Bases integradas, se realiza de manera electrónica a través del SEACE, a partir de la oportunidad en que establezca el OSCE mediante comunicado.

Importante

Constituye infracción pasible de sanción según lo previsto en el literal n) del numeral 50.1 del artículo 50 de la Ley, presentar cuestionamientos maliciosos o manifiestamente infundados al pliego de absolución de consultas y/u observaciones.

1.7. FORMA DE PRESENTACIÓN DE OFERTAS

Las ofertas se presentan conforme lo establecido en el artículo 59 del Reglamento.

Las declaraciones juradas, formatos o formularios previstos en las bases que conforman la oferta deben estar debidamente firmados por el postor (firma manuscrita o digital, según la Ley N° 27269, Ley de Firmas y Certificados Digitales²). Los demás documentos deben ser visados por el postor. En el caso de persona jurídica, por su representante legal, apoderado o mandatario designado para dicho fin y, en el caso de persona natural, por este o su apoderado. No se acepta el pegado de la imagen de una firma o visto. Las ofertas se presentan foliadas.

Importante

- *Los formularios electrónicos que se encuentran en el SEACE y que los proveedores deben*

² Para mayor información sobre la normativa de firmas y certificados digitales ingresar a: <https://www.indecopi.gob.pe/web/firmas-digitales/firmar-y-certificados-digitales>

llenar para presentar sus ofertas, tienen carácter de declaración jurada.

- *En caso la información contenida en los documentos escaneados que conforman la oferta no coincida con lo declarado a través del SEACE, prevalece la información declarada en los documentos escaneados.*
- *No se tomarán en cuenta las ofertas que se presenten en físico a la Entidad.*

1.8. PRESENTACIÓN Y APERTURA DE OFERTAS

El participante presentará su oferta de manera electrónica a través del SEACE, desde las 00:01 horas hasta las 23:59 horas del día establecido para el efecto en el cronograma del procedimiento; adjuntando el archivo digitalizado que contenga los documentos que conforman la oferta de acuerdo a lo requerido en las bases.

El participante debe verificar antes de su envío, bajo su responsabilidad, que el archivo pueda ser descargado y su contenido sea legible.

Importante

Los integrantes de un consorcio no pueden presentar ofertas individuales ni conformar más de un consorcio en un procedimiento de selección, o en un determinado ítem cuando se trate de procedimientos de selección según relación de ítems.

En la apertura electrónica de la oferta, el comité de selección, verifica la presentación de lo exigido en la sección específica de las bases, de conformidad con el numeral 73.2 del artículo 73 del Reglamento. De no cumplir con lo requerido, la oferta se considera no admitida.

Asimismo, el comité de selección declara no admitidas las ofertas que se encuentran por debajo del noventa por ciento (90%) del valor referencial o que excedan en más del diez por ciento (10%) del valor referencial.

1.9. EVALUACIÓN DE LAS OFERTAS

La evaluación consiste en la aplicación de los factores de evaluación previstos en el Capítulo IV de la sección específica de las bases a las ofertas admitidas, con el objeto de determinar la oferta con el mejor puntaje y el orden de prelación de las ofertas.

Para determinar la oferta con el mejor puntaje, se toma en cuenta lo indicado en el numeral 74.2 del artículo 74 del Reglamento.

El desempate mediante sorteo se realiza de manera electrónica a través del SEACE.

Importante

En el caso de procedimientos de selección por relación de ítems cuando la obra se ejecute fuera de la provincia de Lima y Callao y el monto del valor referencial de algún ítem no supere los novecientos mil Soles (S/ 900,000.00), a solicitud del postor se asigna una bonificación equivalente al diez por ciento (10%) sobre el puntaje total obtenido en dicho ítem por los postores con domicilio en la provincia donde se ejecuta la obra, o en las provincias colindantes, sean o no pertenecientes al mismo departamento o región. El domicilio es el consignado en la constancia de inscripción ante el RNP³.

³ La constancia de inscripción electrónica se visualizará en el portal web del Registro Nacional de Proveedores: www.mpp.gob.pe

1.10. CALIFICACIÓN DE OFERTAS

Luego de culminada la evaluación, el comité de selección califica a los postores que obtuvieron el primer, segundo, tercer y cuarto lugar, según el orden de prelación, verificando que cumplan con los requisitos de calificación detallados en el numeral 3.2 del Capítulo III de la sección específica de las bases. La oferta del postor que no cumpla con los requisitos de calificación es descalificada.

Si alguno de los cuatro (4) postores no cumple con los requisitos de calificación, se aplica lo establecido en los numerales 75.2 y 75.3 del artículo 75 del Reglamento.

1.11. SUBSANACIÓN DE LAS OFERTAS

La subsanación de las ofertas se sujeta a lo establecido en el artículo 60 del Reglamento. La corrección aritmética a la que hace referencia el numeral 60.4 de dicho artículo procede para la ejecución de obras a suma alzada.

El plazo que se otorgue para la subsanación no puede ser inferior a un (1) día hábil.

La solicitud de subsanación se realiza de manera electrónica a través del SEACE y será remitida al correo electrónico consignado por el postor al momento de realizar su inscripción en el RNP, siendo su responsabilidad el permanente seguimiento de las notificaciones a dicho correo. La notificación de la solicitud se entiende efectuada el día de su envío al correo electrónico.

La presentación de las subsanaciones se realiza a través del SEACE. No se tomará en cuenta la subsanación que se presente en físico a la Entidad.

1.12. RECHAZO DE LAS OFERTAS

Previo al otorgamiento de la buena pro, el comité de selección revisa las ofertas económicas que cumplen los requisitos de calificación, de conformidad con lo establecido para el rechazo de ofertas, previsto en el artículo 68 del Reglamento, de ser el caso.

De rechazarse alguna de las ofertas calificadas, el comité de selección revisa el cumplimiento de los requisitos de calificación de los postores que siguen en el orden de prelación, en caso las hubiere.

1.13. OTORGAMIENTO DE LA BUENA PRO

Definida la oferta ganadora, el comité de selección otorga la buena pro, mediante su publicación en el SEACE, incluyendo el cuadro comparativo y las actas debidamente motivadas de los resultados de la admisión, no admisión, evaluación, calificación, descalificación, rechazo y el otorgamiento de la buena pro.

1.14. CONSENTIMIENTO DE LA BUENA PRO

Cuando se hayan presentado dos (2) o más ofertas, el consentimiento de la buena pro se produce a los ocho (8) días hábiles siguientes de la notificación de su otorgamiento, sin que los postores hayan ejercido el derecho de interponer el recurso de apelación.

En caso que se haya presentado una sola oferta, el consentimiento de la buena pro se produce el mismo día de la notificación de su otorgamiento.

El consentimiento del otorgamiento de la buena pro se publica en el SEACE al día hábil siguiente de producido.

Importante

Una vez consentido el otorgamiento de la buena pro, el órgano encargado de las contrataciones o el órgano de la Entidad al que se haya asignado tal función realiza la verificación de la oferta presentada por el postor ganador de la buena pro conforme lo establecido en el numeral 64.6 del artículo 64 del Reglamento.

CAPÍTULO II

SOLUCIÓN DE CONTROVERSIAS DURANTE EL PROCEDIMIENTO DE SELECCIÓN

2.1. RECURSO DE APELACIÓN

A través del recurso de apelación se pueden impugnar los actos dictados durante el desarrollo del procedimiento de selección hasta antes del perfeccionamiento del contrato.

El recurso de apelación se presenta ante y es resuelto por el Tribunal de Contrataciones del Estado.

Los actos que declaren la nulidad de oficio, la cancelación del procedimiento de selección y otros actos emitidos por el Titular de la Entidad que afecten la continuidad de este, se impugnan ante el Tribunal de Contrataciones del Estado.

Importante

- *Una vez otorgada la buena pro, el comité de selección, está en la obligación de permitir el acceso de los participantes y postores al expediente de contratación, salvo la información calificada como secreta, confidencial o reservada por la normativa de la materia, a más tardar dentro del día siguiente de haberse solicitado por escrito.*
Luego de otorgada la buena pro no se da a conocer las ofertas cuyos requisitos de calificación no fueron analizados y revisados por el comité de selección.
- *A efectos de recoger la información de su interés, los postores pueden valerse de distintos medios, tales como: (i) la lectura y/o toma de apuntes, (ii) la captura y almacenamiento de imágenes, e incluso (iii) pueden solicitar copia de la documentación obrante en el expediente, siendo que, en este último caso, la Entidad deberá entregar dicha documentación en el menor tiempo posible, previo pago por tal concepto.*
- *El recurso de apelación se presenta ante la Mesa de Partes del Tribunal o ante las oficinas desconcentradas del OSCE.*

2.2. PLAZOS DE INTERPOSICIÓN DEL RECURSO DE APELACIÓN

La apelación contra el otorgamiento de la buena pro o contra los actos dictados con anterioridad a ella se interpone dentro de los ocho (8) días hábiles siguientes de haberse notificado el otorgamiento de la buena pro.

La apelación contra los actos dictados con posterioridad al otorgamiento de la buena pro, contra la declaración de nulidad, cancelación y declaratoria de desierto del procedimiento, se interpone dentro de los ocho (8) días hábiles siguientes de haberse tomado conocimiento del acto que se desea impugnar.

CAPÍTULO III DEL CONTRATO

3.1. PERFECCIONAMIENTO DEL CONTRATO

Los plazos y el procedimiento para perfeccionar el contrato se realiza conforme a lo indicado en el artículo 141 del Reglamento.

Para perfeccionar el contrato, el postor ganador de la buena pro debe presentar los documentos señalados en los artículos 139 y 175 del Reglamento, así como los previstos en la sección específica de las bases.

3.2. GARANTÍAS

Las garantías que deben otorgar los postores y/o contratistas, según corresponda, son las de fiel cumplimiento del contrato y por los adelantos.

3.2.1. GARANTÍA DE FIEL CUMPLIMIENTO

Como requisito indispensable para perfeccionar el contrato, el postor ganador debe entregar a la Entidad la garantía de fiel cumplimiento del mismo por una suma equivalente al diez por ciento (10%) del monto del contrato original. Esta se mantiene vigente hasta el consentimiento de la liquidación final.

3.2.2. GARANTÍA DE FIEL CUMPLIMIENTO POR PRESTACIONES ACCESORIAS

En las contrataciones que conllevan la ejecución de prestaciones accesorias, tales como mantenimiento, reparación o actividades afines, se otorga una garantía adicional por una suma equivalente al diez por ciento (10%) del monto del contrato de la prestación accesorio, la misma que debe ser renovada periódicamente hasta el cumplimiento total de las obligaciones garantizadas.

3.2.3. GARANTÍA POR ADELANTO

En caso se haya previsto en la sección específica de las bases la entrega de adelantos, el contratista debe presentar una garantía emitida por idéntico monto conforme a lo estipulado en el artículo 153 del Reglamento.

3.3. REQUISITOS DE LAS GARANTÍAS

Las garantías que se presenten deben ser incondicionales, solidarias, irrevocables y de realización automática en el país, al solo requerimiento de la Entidad. Asimismo, deben ser emitidas por empresas que se encuentren bajo la supervisión directa de la Superintendencia de Banca, Seguros y Administradoras Privadas de Fondos de Pensiones y que cuenten con clasificación de riesgo B o superior. Asimismo, deben estar autorizadas para emitir garantías; o estar consideradas en la última lista de bancos extranjeros de primera categoría que periódicamente publica el Banco Central de Reserva del Perú.

Importante

Corresponde a la Entidad verificar que las garantías presentadas por el postor ganador de la buena pro y/o contratista cumplan con los requisitos y condiciones necesarios para su aceptación y eventual ejecución; sin perjuicio de la determinación de las responsabilidades funcionales que correspondan.

Advertencia

Los funcionarios de las Entidades no deben aceptar garantías emitidas bajo condiciones distintas a las establecidas en el presente numeral, debiendo tener en cuenta lo siguiente:

1. La clasificadora de riesgo que asigna la clasificación a la empresa que emite la garantía debe encontrarse listada en el portal web de la SBS (<http://www.sbs.gob.pe/sistema-financiero/clasificadoras-de-riesgo>).

2. Se debe identificar en la página web de la clasificadora de riesgo respectiva, cuál es la clasificación vigente de la empresa que emite la garantía, considerando la vigencia a la fecha de emisión de la garantía.

3. Para fines de lo establecido en el artículo 148 del Reglamento, la clasificación de riesgo B, incluye las clasificaciones B+ y B.

4. Si la empresa que otorga la garantía cuenta con más de una clasificación de riesgo emitida por distintas empresas listadas en el portal web de la SBS, bastará que en una de ellas cumpla con la clasificación mínima establecida en el Reglamento.

En caso exista alguna duda sobre la clasificación de riesgo asignada a la empresa emisora de la garantía, se deberá consultar a la clasificadora de riesgos respectiva.

De otro lado, además de cumplir con el requisito referido a la clasificación de riesgo, a efectos de verificar si la empresa emisora se encuentra autorizada por la SBS para emitir garantías, debe revisarse el portal web de dicha Entidad (<http://www.sbs.gob.pe/sistema-financiero/relacion-de-empresas-que-se-encuentran-autorizadas-a-emitar-cartas-fianza>).

Los funcionarios competentes deben verificar la autenticidad de la garantía a través de los mecanismos establecidos (consulta web, teléfono u otros) por la empresa emisora.

3.4. EJECUCIÓN DE GARANTÍAS

La Entidad puede solicitar la ejecución de las garantías conforme a los supuestos contemplados en el artículo 155 del Reglamento.

3.5. ADELANTOS

La Entidad puede establecer la entrega de adelantos directos y adelantos para materiales e insumos, y en el caso de contratos bajo la modalidad llave en mano, para equipamiento y mobiliario, de conformidad con el artículo 180 del Reglamento, siempre que ello haya sido previsto en la sección específica de las bases.

Asimismo, la Entidad puede establecer la obligación de constituir un fideicomiso para el manejo de los recursos que el contratista reciba a título de adelanto, de acuerdo al procedimiento, plazos y requisitos señalados en los artículos 184 y 185 del Reglamento.

3.6. VALORIZACIONES

Las valorizaciones son la cuantificación económica de un avance físico en la ejecución de la obra, realizada en un período determinado, tienen el carácter de pagos a cuenta y son elaboradas el último día de cada período previsto en la sección específica de las bases, por el inspector o supervisor, según corresponda y el contratista.

En caso se haya suscrito contrato con un consorcio, el pago de las valorizaciones se realizará a quien se indique en el contrato de consorcio.

Advertencia

En caso de retraso en los pagos a cuenta o pago final por parte de la Entidad, salvo que se deba a caso fortuito o fuerza mayor, esta reconoce al contratista los intereses legales correspondientes, de conformidad con el artículo 39 de la Ley y los artículos 1244, 1245 y 1246 del Código Civil, debiendo repetir contra los responsables de la demora injustificada.

3.7. REAJUSTES

Los reajustes se calculan conforme lo indicado en el numeral 38.3 del artículo 38 y el artículo 195 del Reglamento.

Importante

Tanto la elaboración como la aplicación de las fórmulas polinómicas se sujetan a lo dispuesto en el Decreto Supremo N° 011-79-VC y sus modificatorias, ampliatorias y complementarias.

3.8. PENALIDADES

3.12.1. PENALIDAD POR MORA EN LA EJECUCIÓN DE LA PRESTACIÓN

En caso de retraso injustificado del contratista en la ejecución de las prestaciones objeto del contrato, la Entidad le aplica automáticamente una penalidad por mora por cada día de atraso, de conformidad con el artículo 162 del Reglamento.

3.12.2. OTRAS PENALIDADES

La Entidad puede establecer penalidades distintas a la mencionada en el numeral precedente, según lo previsto en el artículo 163 del Reglamento y lo indicado en la sección específica de las bases.

Estos dos tipos de penalidades se calculan en forma independiente y pueden alcanzar cada una un monto máximo equivalente al diez por ciento (10%) del monto del contrato vigente, o de ser el caso, del ítem que debió ejecutarse.

3.9. INCUMPLIMIENTO DEL CONTRATO

Las causales para la resolución del contrato, serán aplicadas de conformidad con el artículo 36 de la Ley y 164 del Reglamento.

3.10. DISPOSICIONES FINALES

Todos los demás aspectos del presente procedimiento no contemplados en las bases se regirán supletoriamente por la Ley y su Reglamento, así como por las disposiciones legales vigentes.

SECCIÓN ESPECÍFICA

CONDICIONES ESPECIALES DEL PROCEDIMIENTO DE SELECCIÓN

(EN ESTA SECCIÓN LA ENTIDAD DEBERÁ COMPLETAR LA INFORMACIÓN EXIGIDA, DE ACUERDO A LAS INSTRUCCIONES INDICADAS)

CAPÍTULO I GENERALIDADES

1.1. ENTIDAD CONVOCANTE

Nombre : MUNICIPALIDAD PROVINCIAL DE MARISCAL NIETO
RUC N° : 20154469941
Domicilio legal : CALLE ANCASH N° 275 - MOQUEGUA
Teléfono : 053-507583
Correo electrónico : procesos@munimoquegua.gob.pe

1.2. OBJETO DE LA CONVOCATORIA

El presente procedimiento de selección tiene por objeto la contratación de la EJECUCIÓN DE LA OBRA: "RECUPERACIÓN Y CIERRE DEL ÁREA DEGRADADA POR RESIDUOS SÓLIDOS MUNICIPALES EN EL BOTADERO DE LA QUEBRADA CEMENTERIO PAMPAS DEL CHEN CHEN SUR, DEL DISTRITO DE MOQUEGUA, PROVINCIA DE MARISCAL NIETO, DEPARTAMENTO DE MOQUEGUA

1.3. VALOR REFERENCIAL⁴

El valor referencial asciende a S/ 27'924,477.63 (Veintisiete millones novecientos veinticuatro mil cuatrocientos setenta y siete con 63/100 soles), incluidos los impuestos de Ley y cualquier otro concepto que incida en el costo total de la ejecución de la obra. El valor referencial ha sido calculado al mes de setiembre 2024.

Valor Referencial (VR)	Límites ⁵	
	Inferior	Superior
27'924,477.63	25'132,029.87	30'716,925.39

Importante

El precio de las ofertas no puede exceder los límites del valor referencial de conformidad con el numeral 28.2 del artículo 28 de la Ley.

EXPEDIENTE DE CONTRATACIÓN

Documento y fecha de aprobación del expediente de contratación : MEMORANDUM N° 503-2025-GA/GM/MPMN EL 24 DE FEBRERO DE 2025.

Documento y fecha de aprobación del expediente técnico : RESOLUCIÓN DE GERENCIA MUNICIPAL N° 031-2023-GM/A/MPMN, AL 30 DE ENERO DEL 2023.

Documento y fecha de actualización del expediente técnico, de corresponder : RESOLUCIÓN DE GERENCIA MUNICIPAL N° 314-2024-

⁴ El monto del valor referencial indicado en esta sección de las bases no debe diferir del monto del valor referencial consignado en la ficha del procedimiento en el SEACE. No obstante, de existir contradicción entre estos montos, primará el monto del valor referencial indicado en las bases aprobadas.

⁵ De acuerdo a lo señalado en el artículo 48 del Reglamento, estos límites se calculan considerando dos (2) decimales. Para ello, si el límite inferior tiene más de dos (2) decimales, se aumenta en un dígito el valor del segundo decimal; en el caso del límite superior, se considera el valor del segundo decimal sin efectuar el redondeo.

GM/A/MPMN, AL 17 DE
SETIEMBRE DEL 2024.

Tipo y número del procedimiento de selección que se convocó para la elaboración del expediente técnico, de corresponder

: NO CORRESPONDE

1.4. FUENTE DE FINANCIAMIENTO

RECURSOS DETERMINADOS

Importante

La fuente de financiamiento debe corresponder a aquella prevista en la Ley de Equilibrio Financiero del Presupuesto del Sector Público del año fiscal en el cual se convoca el procedimiento de selección.

1.5. SISTEMA DE CONTRATACIÓN

El presente procedimiento se rige por el sistema de A PRECIOS UNITARIOS, de acuerdo con lo establecido en el expediente de contratación respectivo.

1.6. MODALIDAD DE EJECUCIÓN

NO APLICA

1.7. ALCANCES DEL REQUERIMIENTO

El alcance de la ejecución de la obra está definido en el Capítulo III de la presente sección de las bases.

1.8. PLAZO DE EJECUCIÓN DE LA OBRA

El plazo de ejecución de la obra materia de la presente convocatoria, es de 508 días calendario, en concordancia con lo establecido en el expediente de contratación y en el expediente técnico de obra.

1.9. COSTO DE REPRODUCCIÓN Y ENTREGA DE BASES Y DEL EXPEDIENTE TÉCNICO DE LA OBRA

Los participantes registrados tienen el derecho a recabar las bases y el expediente técnico de la obra en versión impresa o digital, según su elección, para cuyo efecto deben:

- Pagar en : En cajá de la Entidad
- Recoger en : Municipalidad Provincial Mariscal Nieto las bases
En la Oficina de Logística y Servicios Generales de la
- Costo de bases : Impresa: S/ 10.00 (DIEZ CON 00/100 SOLES)
- Costo del expediente técnico : Impreso: S/ 350.00 (trescientos cincuenta 00/100 soles costo del expediente técnico impreso.
Digital: S/ 5.00 (cinco con 00/100 soles) costo de reproducción del expediente técnico en archivo digital

Las bases y el expediente técnico se entregan inmediatamente después de realizado el pago correspondiente. Excepcionalmente, el expediente técnico en versión impresa puede ser entregado dentro del plazo máximo de un (1) día hábil de efectuado el pago.

Importante

- *La Entidad debe entregar una constancia o formulario de cargos en donde consta que el participante recibió el expediente técnico completo. Dicha constancia o formulario debe incluir un índice del contenido del expediente técnico y número de folios correspondientes.*
- *El costo de entrega del ejemplar de las bases y del expediente técnico, no puede exceder el costo de su reproducción.*

Advertencia

Las Entidades deben cautelar bajo responsabilidad que la versión impresa y digital del expediente técnico correspondan a la versión original del expediente técnico aprobado.

1.10. ACCESO VIRTUAL AL EXPEDIENTE TÉCNICO DE LA OBRA

El expediente técnico de la obra en versión digital se encuentra publicado en el SEACE, obligatoriamente, desde la fecha de la convocatoria del presente procedimiento de selección.

1.11. BASE LEGAL

- Ley N° 32185 – Ley de Presupuesto del Sector Público para el Año Fiscal 2025.
- Ley N° 32186 – Ley de Equilibrio Financiero del Presupuesto del Sector Público para el Año Fiscal 2025.
- Ley N° 32187 – Ley de Endeudamiento del Sector Público para el Año Fiscal 2025.
- Decreto Supremo N° 082-2019-EF, que aprueba el TÚO de la Ley N° 30225, Ley de Contrataciones del Estado.
- Decreto Supremo N° 344-2018-EF, que aprueba el Reglamento de la Ley N° 30225 y modificatorias.
- Directivas del OSCE.
- Ley N° 27806, Ley de Transparencia y de Acceso a la Información Pública.
- Decreto Supremo N° 008-2008-TR, Reglamento de la MYPES.
- Ley N° 27444, Ley del Procedimiento Administrativo General y sus modificatorias.
- Código Civil.
- Ley N° 32077, Ley que Establece un Medio Alternativo de Garantías de Cumplimiento en los Procesos de Contratación Pública de las MYPES.
- Decreto Supremo N° 011-79-VC.
- Otras normativas de alcance del presente objeto de contratación.

Las referidas normas incluyen sus respectivas modificaciones, de ser el caso.

CAPÍTULO II DEL PROCEDIMIENTO DE SELECCIÓN

2.1. CALENDARIO DEL PROCEDIMIENTO DE SELECCIÓN

Según el cronograma de la ficha de selección de la convocatoria publicada en el SEACE.

Importante

De conformidad con la vigesimosegunda Disposición Complementaria Final del Reglamento, en caso la Entidad (Ministerios y sus organismos públicos, programas o proyectos adscritos) haya difundido el requerimiento a través del SEACE siguiendo el procedimiento establecido en dicha disposición, no procede formular consultas u observaciones al requerimiento.

2.2. CONTENIDO DE LAS OFERTAS

La oferta contendrá, además de un índice de documentos⁶, la siguiente documentación:

2.2.1. Documentación de presentación obligatoria

2.2.1.1. Documentos para la admisión de la oferta

- a) Declaración jurada de datos del postor. (**Anexo N° 1**)
- b) Documento que acredite la representación de quien suscribe la oferta.

En caso de persona jurídica, copia del certificado de vigencia de poder del representante legal, apoderado o mandatario designado para tal efecto.

En caso de persona natural, copia del documento nacional de identidad o documento análogo, o del certificado de vigencia de poder otorgado por persona natural, del apoderado o mandatario, según corresponda.

En el caso de consorcios, este documento debe ser presentado por cada uno de los integrantes del consorcio que suscriba la promesa de consorcio, según corresponda.

Advertencia

De acuerdo con el artículo 4 del Decreto Legislativo N° 1246, las Entidades están prohibidas de exigir a los administrados o usuarios la información que puedan obtener directamente mediante la interoperabilidad a que se refieren los artículos 2 y 3 de dicho Decreto Legislativo. En esa medida, si la Entidad es usuaria de la Plataforma de Interoperabilidad del Estado – PIDE⁷ y siempre que el servicio web se encuentre activo en el Catálogo de Servicios de dicha plataforma, no corresponderá exigir el certificado de vigencia de poder y/o documento nacional de identidad.

- c) Declaración jurada de acuerdo con el literal b) del artículo 52 del Reglamento. (**Anexo N° 2**)
- d) Declaración jurada de cumplimiento del Expediente Técnico, según el numeral 3.1 del Capítulo III de la presente sección. (**Anexo N° 3**)

⁶ La omisión del índice no determina la no admisión de la oferta.

⁷ Para mayor información de las Entidades usuarias y del Catálogo de Servicios de la Plataforma de Interoperabilidad del Estado – PIDE ingresar al siguiente enlace <https://www.gobiernodigital.gob.pe/interoperabilidad/>

- e) Declaración jurada de plazo de ejecución de la obra. **(Anexo N° 4)**
- f) Promesa de consorcio con firmas legalizadas, de ser el caso, en la que se consigne los integrantes, el representante común, el domicilio común y las obligaciones a las que se compromete cada uno de los integrantes del consorcio, así como el porcentaje equivalente a dichas obligaciones. **(Anexo N° 5)**
- g) El precio de la oferta en SOLES y:
 - ✓ El desagregado de partidas, cuando el procedimiento se haya convocado a suma alzada.
 - ✓ Los precios unitarios, considerando las partidas según lo previsto en el último párrafo del literal b) del artículo 35 del Reglamento.

Asimismo, la oferta incluye el monto de la prestación accesorio, cuando corresponda. **(Anexo N° 6)**

El precio total de la oferta y los subtotales que lo componen deben ser expresados con dos (2) decimales. Los precios unitarios pueden ser expresados con más de dos (2) decimales.

Importante

- *El comité de selección no puede incorporar documentos adicionales para la admisión de la oferta a los establecidos en este acápite.*
- *El análisis de precios unitarios y el detalle de los gastos generales fijos y variables de la oferta se presentan para el perfeccionamiento del contrato.*
- *El comité de selección declara no admitidas las ofertas que no se encuentren dentro de los límites del valor referencial previstos en el numeral 28.2 del artículo 28 de la Ley. Asimismo, verifica la presentación de los documentos requeridos. De no cumplir con lo requerido, la oferta se considera no admitida.*

2.2.1.2. Documentos para acreditar los requisitos de calificación

Incorporar en la oferta los documentos que acreditan los “**Requisitos de Calificación**” que se detallan en el numeral 3.2 del Capítulo III de la presente sección de las bases.

2.2.2. Documentación de presentación facultativa:

Incorporar en la oferta los documentos que acreditan los “Factores de Evaluación” establecidos en el Capítulo IV de la presente sección de las bases, a efectos de obtener el puntaje previsto en dicho Capítulo para cada factor.

Advertencia

El comité de selección no podrá exigir al postor la presentación de documentos que no hayan sido indicados en los acápites “Documentos para la admisión de la oferta”, “Requisitos de calificación” y “Factores de evaluación”.

2.3. REQUISITOS PARA PERFECCIONAR EL CONTRATO

El postor ganador de la buena pro debe presentar los siguientes documentos para perfeccionar el contrato:

- a) Garantía de fiel cumplimiento del contrato.
- b) Garantía de fiel cumplimiento por prestaciones accesorias, de ser el caso.

- c) Contrato de consorcio con firmas legalizadas ante Notario de cada uno de los integrantes, de ser el caso.
- d) Código de cuenta interbancaria (CCI) o, en el caso de proveedores no domiciliados, el número de su cuenta bancaria y la entidad bancaria en el exterior.
- e) Copia de la vigencia del poder del representante legal de la empresa que acredite que cuenta con facultades para perfeccionar el contrato, cuando corresponda.
- f) Copia de DNI del postor en caso de persona natural, o de su representante legal en caso de persona jurídica.

Advertencia

De acuerdo con el artículo 4 del Decreto Legislativo N° 1246, las Entidades están prohibidas de exigir a los administrados o usuarios la información que puedan obtener directamente mediante la interoperabilidad a que se refieren los artículos 2 y 3 de dicho Decreto Legislativo. En esa medida, si la Entidad es usuaria de la Plataforma de Interoperabilidad del Estado – PIDE⁸ y siempre que el servicio web se encuentre activo en el Catálogo de Servicios de dicha plataforma, no corresponderá exigir los documentos previstos en los literales e) y f).

- g) Domicilio y correo electrónico para efectos de la notificación durante la ejecución del contrato.
- h) Autorización de notificación de la decisión de la Entidad sobre la solicitud de ampliación de plazo mediante medios electrónicos de comunicación⁹. **(Anexo N° 12)**
- i) Constancia de capacidad libre de contratación expedida por el RNP¹⁰.
- j) Programa de Ejecución de Obra (CPM) el cual presenta la ruta crítica y el calendario de avance de obra valorizado.
- k) Calendario de adquisición de materiales e insumos necesarios para la ejecución de obra, en concordancia con el calendario de avance de obra valorizado. Este calendario se actualiza con cada ampliación de plazo otorgada, en concordancia con el calendario de avance de obra valorizado vigente.
- l) Calendario de utilización de equipo, en caso la naturaleza de la contratación lo requiera.
- m) Memoria en la que se señalen las consideraciones que se han tomado en cuenta para la elaboración de los documentos indicados en los literales k) l) y m).
- n) Análisis de precios unitarios de las partidas y detalle de los gastos generales fijos y variables de la oferta, en caso de obras sujetas a precios unitarios¹¹.
- o) Copia de documentos que sustenten la propiedad, la posesión, el compromiso de compra venta o alquiler u otro documento que acredite la disponibilidad del requisito de calificación equipamiento estratégico. En el caso que el postor ganador sea un consorcio los documentos de acreditación de este requisito pueden estar a nombre del consorcio o de uno de sus integrantes.
- p) Copia de los diplomas que acrediten la formación académica requerida del plantel profesional clave, en caso que el grado o título profesional requerido no se encuentre publicado en el Registro Nacional de Grados Académicos y Títulos Profesionales a cargo de la de la Superintendencia Nacional de Educación Superior Universitaria – SUNEDU¹².
- q) Copia de (i) contratos y su respectiva conformidad o (ii) constancias o (iii) certificados o (iv) cualquier otra documentación que, de manera fehaciente demuestre la experiencia del personal que conforma el plantel profesional clave.

Importante

- *La Entidad debe aceptar las diferentes denominaciones utilizadas para acreditar la carrera profesional requerida, aun cuando no coincida literalmente con aquella prevista en los requisitos de calificación (por ejemplo Ingeniería Ambiental, Ingeniería en Gestión Ambiental, Ingeniería y Gestión Ambiental u otras denominaciones).*

⁸ Para mayor información de las Entidades usuarias y del Catálogo de Servicios de la Plataforma de Interoperabilidad del Estado – PIDE ingresar al siguiente enlace <https://www.gobiernodigital.gob.pe/interoperabilidad/>

⁹ En tanto se implemente la funcionalidad en el SEACE, de conformidad con la Primera Disposición Complementaria Transitoria del Decreto Supremo N° 234-2022-EF.

¹⁰ Este requisito no aplica para procedimientos de contratación directa por la causal de carácter de secreto, secreto militar o por razones de orden interno.

¹¹ La Entidad puede requerir este documento en caso de obras a suma alzada.

¹² <https://enlinea.sunedu.gob.pe/>

- Los documentos que acreditan la experiencia del personal deben incluir como mínimo los nombres y apellidos del profesional, el cargo desempeñado, el plazo de la prestación indicando el día, mes y año de inicio y culminación, el nombre de la Entidad u organización que emite el documento, la fecha de emisión y nombres y apellidos de quien suscribe el documento.

En caso estos documentos establezcan el plazo de la experiencia adquirida por el profesional en meses sin especificar los días la Entidad debe considerar el mes completo.

De presentarse experiencia ejecutada paralelamente (traslape), para el cómputo del tiempo de dicha experiencia sólo se considerará una vez el periodo traslapado. No obstante, de presentarse periodos traslapados en el residente de obra, no se considera ninguna de las experiencias acreditadas, salvo la ejecución de obras por paquete.

Se considerará aquella experiencia que no tenga una antigüedad mayor a veinticinco (25) años anteriores a la fecha de la presentación de ofertas.

Asimismo, la Entidad debe valorar de manera integral los documentos presentados para acreditar dicha experiencia. En tal sentido, aun cuando en los documentos presentados la denominación del cargo o puesto no coincida literalmente con aquella prevista en los requisitos de calificación, se deberá validar la experiencia si las actividades que realizó el profesional corresponden con la función propia del cargo o puesto requerido.

- Cuando el postor ganador de la buena pro presenta como plantel profesional clave a profesionales que se encuentren prestando servicios como residente o supervisor en obras contratadas por la Entidad que no cuentan con recepción, procede otorgar plazo adicional para subsanar, conforme lo previsto en el literal a) del artículo 141 del Reglamento.
- En caso que el postor ganador de la buena pro sea un consorcio, las garantías que presente este para el perfeccionamiento del contrato, así como durante la ejecución contractual, de ser el caso, además de cumplir con las condiciones establecidas en el artículo 33 de la Ley y en el artículo 148 del Reglamento, deben consignar expresamente el nombre completo o la denominación o razón social de los integrantes del consorcio, en calidad de garantizados, de lo contrario no podrán ser aceptadas por las Entidades. No se cumple el requisito antes indicado si se consigna únicamente la denominación del consorcio, conforme lo dispuesto en la Directiva "Participación de Proveedores en Consorcio en las Contrataciones del Estado".

Importante

- Corresponde a la Entidad verificar que las garantías presentadas por el postor ganador de la buena pro cumplan con los requisitos y condiciones necesarios para su aceptación y eventual ejecución, sin perjuicio de la determinación de las responsabilidades funcionales que correspondan.
- De conformidad con el Reglamento Consular del Perú aprobado mediante Decreto Supremo N° 076-2005-RE para que los documentos públicos y privados extendidos en el exterior tengan validez en el Perú, deben estar legalizados por los funcionarios consulares peruanos y refrendados por el Ministerio de Relaciones Exteriores del Perú, salvo que se trate de documentos públicos emitidos en países que formen parte del Convenio de la Apostilla, en cuyo caso bastará con que estos cuenten con la Apostilla de la Haya¹³.
- La Entidad no puede exigir documentación o información adicional a la consignada en el presente numeral para el perfeccionamiento del contrato.

¹³ Según lo previsto en la Opinión N° 009-2016/DTN.

2.4. PERFECCIONAMIENTO DEL CONTRATO

El contrato se perfecciona con la suscripción del documento que lo contiene. Para dicho efecto el postor ganador de la buena pro, dentro del plazo previsto en el artículo 141 del Reglamento, debe presentar la documentación requerida en por la OFICINA DE TRAMITE DOCUMENTARIO de la ENTIDAD, sito en la calle Ancash N° 275 – Cercado Moquegua, Distrito de Moquegua, Provincial de Mariscal Nieto, Región Moquegua.

Importante

En el caso de contratación de obras por paquete, se debe suscribir un contrato por cada obra incluida en el paquete.

2.1. ADELANTOS¹⁴

2.1.1. ADELANTO DIRECTO

“Se entregará un (01) adelanto directo del 10% del monto de contrato original, conforme lo establece el Artículo 181° del Reglamento de la Ley de Contrataciones del Estado. El contratista dentro de los ocho (8) días siguientes a la suscripción del contrato, puede solicitar formalmente la entrega del mismo, adjuntando a su solicitud la garantía y el comprobante de pago correspondiente, **VENCIDO DICHO PLAZO NO PROCEDE LA SOLICITUD.**

La Entidad entrega el monto solicitado dentro de los siete (7) días contados a partir del día siguiente de recibida la mencionada documentación.

2.1.2. ADELANTO PARA MATERIALES E INSUMOS

Se entregará un (01) adelanto de materiales e insumos hasta el 20% del monto de contrato original según el cronograma de adquisiciones de materiales, en concordancia con el Artículo 182° del Reglamento de la Ley de Contrataciones del Estado. El contratista podrá solicitar el adelanto por materiales e insumos hasta quince (15) días previos a la necesidad de disposición de los materiales o insumos previstos en el calendario de adquisición de materiales vigente, o una vez iniciado el plazo de ejecución contractual.

La entidad entrega el monto solicitado dentro de los diez (10) días contados a partir del día siguiente de recibida la mencionada documentación.

No procede el otorgamiento del adelanto para materiales e insumos en los casos en que las solicitudes correspondientes sean realizadas con posterioridad a las fechas señaladas en el calendario de adquisición de materiales e insumos.

Para el otorgamiento del adelanto para materiales o insumos se tiene en cuenta lo dispuesto en el Decreto Supremo N° 011-79-VC y sus modificatorias, ampliatorias y complementarias.

Es responsabilidad del inspector o supervisor, según corresponda, verificar la oportunidad de la solicitud de los adelantos para materiales e insumos, de acuerdo al calendario correspondiente.

2.2. VALORIZACIONES

El periodo de valorización será MENSUAL.

Importante

¹⁴ Si la Entidad ha previsto la entrega de adelantos, debe prever el procedimiento para su entrega, conforme a lo previsto en los artículos 181 y 182 del Reglamento.

- Cuando el periodo de valorización establecido por la Entidad sea el mensual, el plazo del pago de la valorización se registrará por lo dispuesto en el numeral 194.7 del artículo 194 del Reglamento. En cambio, si la Entidad prevé un periodo de valorización distinto al mensual, se debe establecer los plazos y procedimiento aplicables para la valorización, teniendo en consideración lo dispuesto en el numeral 194.6 del referido artículo, así como el plazo para el pago de las valorizaciones.
- Las valorizaciones de obra se presentan a través del módulo de ejecución contractual del SEACE. Dicha obligación aplica a los contratos de obra que deriven de procedimientos de selección para la ejecución de obras, convocados a partir de la entrada en vigencia de la Directiva N° 001-2022-OSCE/CD "Gestión de las valorizaciones de obra a través del SEACE"¹⁵. Mediante comunicado el OSCE publica y difunde la relación de Entidades obligadas a usar la sección de valorizaciones electrónicas como medio para la gestión de las valorizaciones de obra. El primer listado de entidades obligadas se encuentra publicado en el siguiente enlace:

<https://www.gob.pe/institucion/osce/noticias/575017-comunicado-n-001-2022-osce>

2.3. PLAZO PARA EL PAGO DEL SALDO DE LA LIQUIDACIÓN DEL CONTRATO DE OBRA

La Entidad o el contratista, según corresponda, deben efectuar el pago del monto correspondiente al saldo de la liquidación del contrato de obra, en el plazo de 30 días calendario, computados desde el día siguiente del consentimiento de la liquidación. Para tal efecto, la parte que solicita el pago debe presentar el comprobante de pago respectivo.

¹⁵ Aprobada mediante Resolución N° 002-2022-OSCE-PRE y modificada mediante Resolución N° 042-2022-OSCE/PRE, publicadas en el Diario Oficial El Peruano el 10 de enero de 2022 y 5 de marzo de 2022, respectivamente.

CAPÍTULO III REQUERIMIENTO

Importante

Es responsabilidad de la Entidad cautelar la adecuada formulación del expediente técnico, debiendo asegurar la calidad técnica y reducir la necesidad de su reformulación por errores o deficiencias técnicas que repercutan en el proceso de contratación y en la ejecución de la obra.

3.1. EXPEDIENTE TÉCNICO E INFORMACIÓN COMPLEMENTARIA DEL EXPEDIENTE TÉCNICO REQUERIMIENTO

EJECUCION DE LA OBRA:

“RECUPERACIÓN Y CIERRE DEL ÁREA DEGRADADA POR RESIDUOS SÓLIDOS MUNICIPALES EN EL BOTADERO DE LA QUEBRADA CEMENTERIO PAMPAS DEL CHEN CHEN SUR, DISTRITO DE MOQUEGUA, PROVINCIA DE MARISCAL NIETO, DEPARTAMENTO DE MOQUEGUA”

1. EXPEDIENTE TÉCNICO E INFORMACIÓN COMPLEMENTARIA DEL EXPEDIENTE TÉCNICO

ANTECEDENTES

Este proyecto de inversión pública, en adelante PIP, fue declarado viable con la fecha de registro: 29/12/2019 y fecha de viabilidad: 30/12/2019 al Proyecto de Inversión denominado: “Recuperación y Cierre del Área Degradada Por Residuos Sólidos Municipales en el Botadero de la Quebrada Cementerio Pampas del Chen Chen Sur del Distrito de Moquegua - Provincia de Mariscal Nieto - Departamento de Moquegua”, teniendo el Código Único de Inversiones 2475277.

En el distrito de Moquegua por décadas se ha realizado la acumulación permanente de residuos sólidos municipales con aproximadamente 400000 m3 de residuos, el área degradada ha sido categorizada para su recuperación por el Organismo de evaluación y fiscalización ambiental (OEFA), por lo que figura en el inventario nacional de áreas degradadas por residuos sólidos, durante este período se han incrementado incidente como incendios en periodos cada vez más cortos.

Es por ellos la Municipalidad provincial Mariscal Nieto, cuenta con un proyecto: “Recuperación y cierre del área degradada por residuos sólidos municipales en el botadero de la quebrada cementerio Pampas Chen Chen Sur del distrito de Moquegua – Provincia de Mariscal Nieto – Departamento de Moquegua” registrado el año 2019 con código único de inversión CUI 2475277.

CONSIDERACIONES GENERALES.

El expediente técnico aprobado por la Gerencia Municipal de la Municipalidad Provincial Mariscal Nieto, es el documento que define las características técnicas del proyecto a partir de las cuales se ejecutará la obra, describe de manera precisa las principales características de esta (planos), define igualmente los aspectos técnicos requeridos para su ejecución (especificaciones técnicas y estudios específicos realizados/Estudio de suelos, hidrológicos, cálculos para el diseño de estructuras, etc.), así como su costo (presupuesto y análisis de precios unitarios) y cantidades referenciales (metrados) de trabajo a ejecutar y otros.

El expediente técnico define el plazo de ejecución de obra, calculado en base a rendimientos (de equipos y mano de obra) considerados en las diferentes partidas que conforman el presupuesto de obra, los que toman en cuenta las características climáticas y de altura de la zona (msnm) donde se ejecutará la obra; los rendimientos utilizados en los precios unitarios asumen las condiciones de altitud que afectan a los equipos y personal de obra, así como en el caso de lluvias su periodo de presencia, por lo que solo bajo situaciones extraordinarias se podría ver afectado el plazo de ejecución

1.1. DEPENDENCIA SOLICITANTE

La Gerencia de Infraestructura Pública de la Municipalidad Provincial Mariscal Nieto.

1.2. FINALIDAD PUBLICA

Beneficiará a toda la población de la Provincia de Mariscal Nieto, mediante la construcción de un relleno sanitario para la disposición de áreas de residuos el cual contará con un canal para el drenaje de los lixiviados producidos y chimeneas para la quema de los gases remanentes que se puedan generar luego de la compactación de las capas

de residuos, conforme a lo establecido en el expediente técnico de obra aprobado, ya que el presente proyecto tiene como objetivo brindar condiciones adecuadas de la Recuperación y cierre del área degradada por residuos Sólidos Municipales en el Botadero.

1.3. OBJETIVO

El objetivo es establecer los requerimientos técnicos mínimos para la ejecución de la obra: “RECUPERACIÓN Y CIERRE DEL ÁREA DEGRADADA POR RESIDUOS SÓLIDOS MUNICIPALES EN EL BOTADERO DE LA QUEBRADA CEMENTERIO PAMPAS DEL CHEN CHEN SUR, DISTRITO DE MOQUEGUA, PROVINCIA DE MARISCAL NIETO, DEPARTAMENTO DE MOQUEGUA con Código Único 2475277”, del cual el contratista deberá utilizar las mejores técnicas y recursos de la ingeniería moderna en la ejecución de la obra.

Las áreas degradadas por residuos sólidos son 02 áreas independientes que en la actualidad presentan construcciones existentes (predios) en las cercanías y una vía que transita por medio de una de las áreas que son usadas para la disposición no controlada de residuos.

En tal sentido se construirá un relleno sanitario para la disposición de ambas áreas de residuos el cual contará con un canal para el drenaje de los lixiviados producidos y chimeneas para la quema de los gases remanentes que se puedan generar luego de la compactación de las capas de residuos.

1.4. INFORMACIÓN DEL PROYECTO

NOMBRE DE LA OBRA	“RECUPERACIÓN Y CIERRE DEL ÁREA DEGRADADA POR RESIDUOS SÓLIDOS MUNICIPALES EN EL BOTADERO DE LA QUEBRADA CEMENTERIO PAMPAS DEL CHEN CHEN SUR, DISTRITO DE MOQUEGUA, PROVINCIA DE MARISCAL NIETO, DEPARTAMENTO DE MOQUEGUA”	
UBICACIÓN	DISTRITO : MOQUEGUA PROVINCIAL: MARISCAL NIETO REGION : MOQUEGUA	
PRESUPUESTO DE OBRA	S/. 27'924,477.63	
PLAZO DE EJECUCION	508 DIAS CALENDARIOS	
NOMBRE DE LA INVERSION	“RECUPERACIÓN Y CIERRE DEL ÁREA DEGRADADA POR RESIDUOS SÓLIDOS MUNICIPALES EN EL BOTADERO DE LA QUEBRADA CEMENTERIO PAMPAS DEL CHEN CHEN SUR, DISTRITO DE MOQUEGUA, PROVINCIA DE MARISCAL NIETO, DEPARTAMENTO DE MOQUEGUA”	
DOCUMENTO Y FECHA DE APROBACION DEL EXPEDIENTE TÉCNICO	Resolución De Gerencia Municipal N°031-2023-GM/A/MPMN.	30 de Enero del 2023.
DOCUMENTO Y FECHA DE ACTUALIZACION DEL EXPEDIENTE TÉCNICO	Resolución De Gerencia Municipal N°314-2024-GM/A/MPMN.	17 de Setiembre del 2024.
CODIGO UNICO DE INVERSIONES	N° 2475277	
FECHA DE DECLARATORIA DE LA VIABILIDAD	30/12/2019	
PRESUPUESTO FUE ELABORADO CON COSTOS VIGENTES AL:	Setiembre 2024	

LA OBRA CUENTA CON LOS SIGUIENTES COMPONENTES

- COMPONENTE 1 - INFRAESTRUCTURA
- COMPONENTE 2 - EQUIPAMIENTO
- COMPONENTE 3 - ADECUADA GESTION TECNICA MUNICIPAL
- COMPONENTE 4 -ADECUADAS PRACTICAS DE LA POBLACION INVOLUCRADA

META FÍSICA

La meta física de este proyecto es realizar los siguientes trabajos:

- Implementación de una estructura baja a base de dique.
- Implementación de plataforma con banquetas.
- Implementación de canales para evacuar las aguas de escorrentías superficiales.
- Implementación de un sistema de manejo de lixiviados.

- Implementación de un sistema de drenaje de gases.
- Implementación de una vía de acceso.
- Implementación de estructuras para el seguimiento y control operativo.

MONTO DEL PRESUPUESTO DE LA OBRA.

El valor referencial de la obra es de S/ 27,924,477.63 (VEINTE SIETE MILLONES NOVECIENTOS VEINTE CUATRO MIL CUATROCIENTOS SETENTA Y SIETE CON 63/100 SOLES). incluido el IGV, constituido con la siguiente estructura presupuestaria:

➤ Costo Directo	17'671,095.08
➤ Gastos Generales Dirección Técnica de Obra y Seguridad (23.92%)	4'226,606.96
➤ Utilidad (10.00%)	1'767,109.51
	=====
➤ Sub Total	23'664,811.55
➤ I.G.V. (18%)	4'259,666.08
	=====
MONTO TOTAL DE EJECUCION DE OBRA	27'924,477.63

El costo total del proceso de ejecución de la obra incluye IGV (18 %), Gastos Generales, Utilidad y todos los tributos, seguros, transportes, inspecciones, pruebas, seguridad en el trabajo, costos laborales respectivos, así como cualquier otro concepto que le sea aplicable y que se pueda incidir sobre el presupuesto con precios actualizados.

1.5. UBICACIÓN Y GEORREFERENCIACIÓN

Ubicación : El lugar de ejecución de la obra es el siguiente
Región : Moquegua
Provincia : Mariscal Nieto
Distrito : Moquegua
Localidad : C.P. Chen Chen



Se ubica en la Quebrada Cementerio a 1.5 km de la intersección de la carretera Chen Chen – Samegua con la carretera Binacional

Tabla N° 1: Coordenadas de ubicación de las áreas degradadas del botadero de la Quebrada Cementerio pampas del Chen Chen-WGS84

ZONA 19 K	BOTADERO CEMENTERIO N°1	BOTADERO CEMENTERIO N°2
ESTE	297748	298479
NORTE	8097040	8096997

Imagen N° 1: Ubicación satelital de Botaderos



Imagen N° 2: Ubicación del Proyecto de Recuperación de área degradadas.



Tabla N° 2: Coordenadas Datum WGS84 Zona 19S – Proyecto de Recuperación de Áreas Degradadas

VÉRTICE	LADO	DIST.	ANGULO	ESTE	NORTE
P1	P1 - P2	93.35	206°50'30"	297692.500	8097038.197
P2	P2 - P3	36.09	170°11'8"	297716.918	8096948.098
P3	P3 - P4	25.10	173°53'41"	297732.160	8096915.379
P4	P4 - P5	28.13	181°43'51"	297745.122	8096893.879
P5	P5 - P6	22.59	182°31'46"	297758.910	8096869.362
P6	P6 - P7	63.33	163°4'29"	297769.104	8096849.201
P7	P7 - P8	64.24	182°17'45"	297812.900	8096803.449
P8	P8 - P9	54.26	178°59'47"	297855.424	8096755.304
P9	P9 - P10	81.33	174°4'2"	297892.050	8096715.272
P10	P10 - P11	85.04	158°47'52"	297952.859	8096661.263
P11	P11 - P12	14.31	158°51'60"	298032.557	8096631.609
P12	P12 - P13	27.49	103°9'16"	298046.870	8096631.791
P13	P13 - P14	22.82	113°9'57"	298052.786	8096658.635
P14	P14 - P15	67.11	200°30'43"	298034.231	8096671.916
P15	P15 - P16	49.48	206°50'10"	297996.810	8096727.622
P16	P16 - P17	57.22	163°54'1"	297990.731	8096776.729
P17	P17 - P18	35.93	212°53'15"	297968.229	8096829.342
P18	P18 - P19	73.52	153°0'4"	297974.303	8096864.755
P19	P19 - P20	34.41	166°51'42"	297952.481	8096934.958
P20	P20 - P21	72.37	167°1'52"	297935.066	8096964.635
P21	P21 - P22	36.34	161°53'43"	297885.366	8097017.238
P22	P22 - P23	41.24	125°7'39"	297853.434	8097034.591
P23	P23 - P24	66.88	224°46'23"	297816.476	8097016.283
P24	P24 - P25	50.83	173°24'4"	297753.020	8097037.418
P25	P25 - P26	36.75	212°12'38"	297703.270	8097047.832
P26	P26 - P27	27.64	205°5'9"	297676.851	8097073.374
P27	P27 - P28	28.15	198°23'22"	297666.999	8097099.199
P28	P28 - P29	14.88	90°25'5"	297665.775	8097127.322
P29	P29 - P30	34.22	84°42'25"	297650.905	8097126.784
P30	P30 - P31	27.39	164°22'30"	297655.293	8097092.847
P31	P31 - P1	39.61	160°59'11"	297665.992	8097067.631

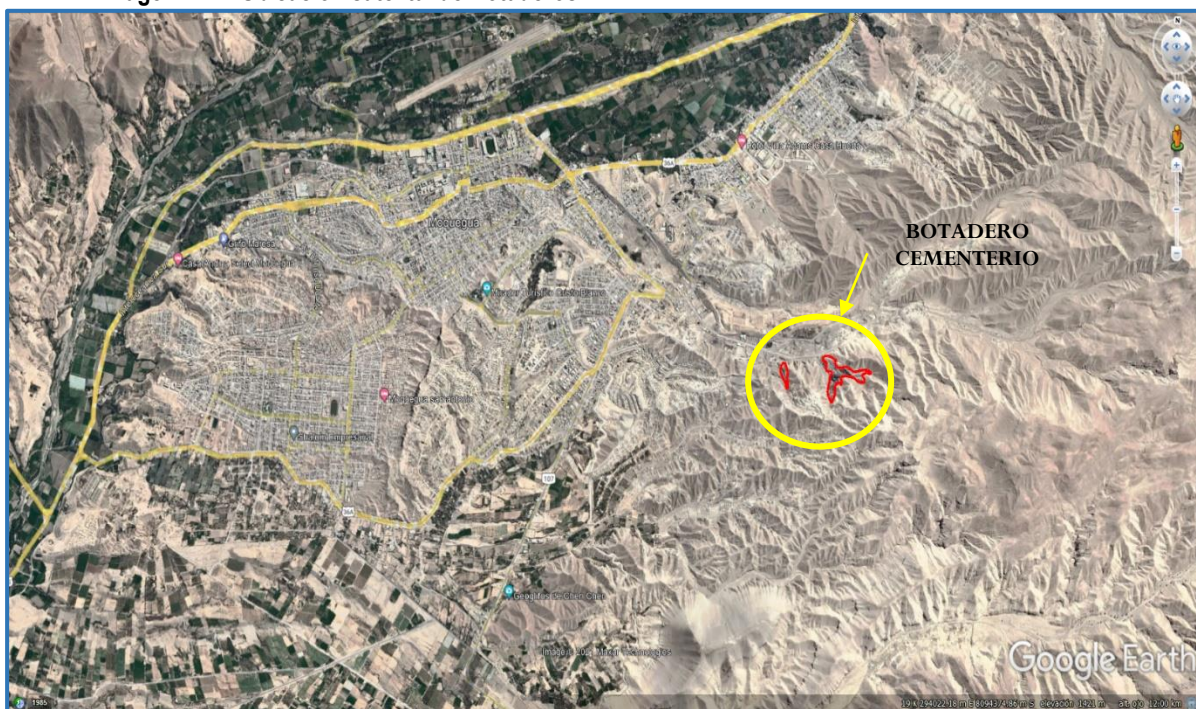
ACCESIBILIDAD

El acceso hacia ambas zonas es por medio de una trocha compactada por el uso continuo producto del tránsito vehicular que se acerca a la zona para colocar los residuos sólidos en las inmediaciones. El acceso hasta la zona es desde la carretera de la Av. Circunvalación en sentido Sur-Este girando a la derecha siguiendo por el camino de trocha afirmada a una distancia de 1.12 km de la curva de dicha avenida asfaltada.

• **Figura N° 1: Ubicación de terreno y accesibilidad**

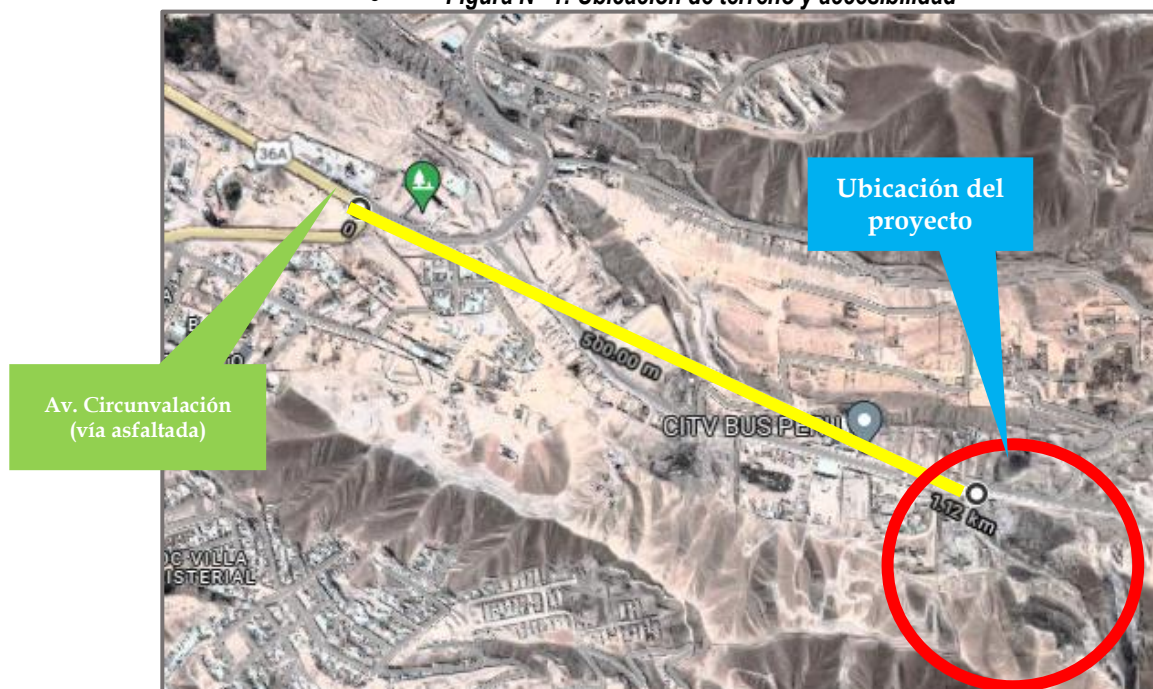

1.6. Entrega del Terreno

La Entidad cumplirá con su entrega total del terreno.

1.7. Definiciones y otras disposiciones aplicables a la contratación

1.7.1 Normativa Técnica

- Especificaciones Técnicas Generales para Construcción (EG-2013).
- Reglamento Nacional de Edificaciones (RNE).
- Reglamento para la Gestión y Manejo de los Residuos de las Actividades de la Construcción y Demolición.

1.7.2 Programa de Ejecución de Obra- CPM

Es la secuencia lógica de actividades constructivas que se realizan en un determinado plazo de ejecución; la cual comprende solo las partidas del presupuesto del expediente técnico, así como las vinculaciones que pudieran presentarse. El Programa de ejecución de obra se elabora aplicando el método de la ruta crítica (CPM) y es la base para la elaboración del calendario de avance de obra valorizado. Las relaciones de precedencia que se establezcan entre las distintas partidas o actividades deberán responder a su necesidad técnica, no se podrán establecer estas sin la debida justificación de ejecución obligatoria previa y/o igual a la actividad principal. Los tiempos de duración considerados por el Postor ganador para las actividades proyectadas (Calendario de Avance de Obra), deben guardar relación con las estimadas por el proyectista en el expediente técnico (Rendimientos considerados en los análisis de precios unitarios), pudiendo existir diferencias en la planificación de los frentes de trabajo considerados, ser menores en duración (por asignación de mayores recursos), pero nunca mayores a las consideradas en el expediente técnico, porque se entiende estas definieron el plazo de ejecución. El calendario de avance de obra valorizado – CAOVS sustentado en el programa de ejecución de obra (CPM) no necesariamente debe ser idéntico al CAOVS del expediente técnico, toda vez que el postor ganador deberá elaborar su propio CAOVS sustentado en el programa de ejecución de obra (CPM) concordante con su oferta y programación, siempre que mantenga, el alcance del proyecto, los criterios de ejecución, secuencia lógica de las actividades y plazos determinados en función a sus rendimientos, temporalidad y represente la optimización de los criterios establecidos por la ENTIDAD; el cual, deberá ser aprobado por esta.

1.7.3 Ruta Crítica del Programa de Ejecución de Obra

Es la secuencia programada de las partidas o actividades constructivas de una obra cuya variación afecta el plazo total de ejecución de la obra. Se entiende como modificación de la ruta crítica, al hecho de que el tiempo remanente de la partida afectada que forma parte de la ruta crítica expresada en el Calendario de Avance de Obra Vigente medido en la oportunidad de la ocurrencia, resultará insuficiente para ejecutar el saldo de metrado o volumen de trabajo no ejecutado.

1.7.4. Sistema de Contratación

A PRECIOS UNITARIOS.

El expediente técnico ha sido estructurado para que el proyecto se ejecute por CONTRATA, dicho precio unitario ofertado considera las condiciones previstas en los planos y Especificaciones Técnicas y sus cuantificaciones (metrados) referenciales, se reconocerá lo realmente ejecutado y aprobado por el Supervisor de Obra. En caso de no existir precio unitario, se pactará un nuevo precio, según lo dispuesto en la Ley de Contrataciones y su Reglamento vigente.

1.7.5. Modalidad de Contratación

No aplica

1.7.6. Forma de Ejecución

Periódica

1.7.7. Análisis de Precios Unitarios

El APU (Análisis de Precios Unitarios) es un modelo matemático que expresa el resultado esperado, expresado en moneda, de una partida de obra o actividad sometida a estudio. El detalle de los análisis de precio unitario que el postor ganador debe presentar (en físico debidamente firmados por el representante legal), como requisito para la suscripción del contrato, deberá especificar de manera precisa el rendimiento utilizado en estos (obtenido a partir de los equipos que participan en este trabajo), igualmente para las partidas en general cuando estén conformadas por sub-partidas. Importante: Para la firma del contrato, el postor ganador debe entregar un USB o DVD con el archivo correspondiente en un software especializado de uso generalizado con la información requerida. Se presentará igualmente el listado de insumos por especialidad (Mano de obra, materiales y equipos) que resultan del presupuesto de obra ofertado.

1.7.8. Fórmula Polinómica

Fórmula Polinómica o fórmula de reajuste es la representación matemática de los componentes a nivel de costos de una obra, que sirve para reconocer al contratista los mayores costos producto de la variación de precios de los insumos que la conforman, entendiéndose que esta ha sido elaborada considerando los elementos más representativos en la oportunidad de su elaboración. Los postores en la etapa del proceso de selección están obligados a revisarla y a comunicar cualquier observación que consideren necesaria. Luego de suscrito el contrato, se entiende que la aceptan y que no corresponde reclamo alguno por este concepto o situación posterior derivada de ella. El Estudio Definitivo o Expediente Técnico ha establecido la(s) fórmula(s) de reajuste que se utilizará en el contrato. En ese sentido, las valorizaciones que se presenten a precios originales son ajustadas multiplicándolas por el respectivo coeficiente de reajuste "K", que se obtendrá al aplicar en la fórmula o fórmulas polinómicas los Índices Unificados de Precios de la Construcción que publica el INEI. La elaboración, así como la aplicación de las fórmulas polinómicas, se sujetan a lo dispuesto en el Decreto Supremo N° 011-79-VC y sus normas modificatorias, ampliatorias y complementarias.

1.7.9. Gastos Generales (GG)

Son aquellos costos indirectos que el contratista efectúa para la ejecución de la prestación a su cargo, derivados de su propia actividad empresarial, por lo que no pueden ser incluidos dentro de las partidas de las obras o de los costos directos del servicio

- Gastos Generales Fijos (GGF)

Son aquellos que no están relacionados con el tiempo de ejecución de la prestación a cargo del contratista.

- Gastos Generales Variables (GGV)

Son aquellos que están directamente relacionados con el tiempo de ejecución de la obra y por lo tanto pueden incurrirse a lo largo de todo el plazo de ejecución de la prestación a cargo del contratista.

Si bien este gasto se estima en función del plazo de ejecución contractual, su real procedencia obedece a su relación con los trabajos contratados, es decir, están en concordancia con los recursos de personal técnico y administrativo y logístico del contratista, necesarios para la ejecución de la obra (tipo y cantidad de trabajo contratado).

En ese sentido, como su pago periódico (mensual) está en función del trabajo ejecutado (como porcentaje del avance físico de la obra), su reconocimiento se da dentro del plazo realmente utilizado para la ejecución de los trabajos contratados, no corresponde por este motivo reconocer gastos generales variables en los casos de ampliaciones de plazo por ejecución de prestaciones adicionales de obra que tienen su propio gasto general o por la ejecución de mayores metrados que influyen en el plazo de otras partidas o actividades del contrato principal.

1.7.10. Obligación de permanencia del Personal del Contratista en Obra.

Es responsabilidad del Contratista ejecutar su prestación con el personal acreditado para el perfeccionamiento del contrato.

El personal acreditado permanece como mínimo sesenta (60) días desde el inicio de su participación en la ejecución del contrato o por el íntegro del plazo de ejecución, si este es menor a sesenta (60) días. El incumplimiento de esta disposición acarrea la aplicación de una penalidad no menor a la mitad (0.5) ni mayor a una (1) UIT por cada día de ausencia del personal en la obra. La aplicación de esta penalidad solo puede exceptuarse en los siguientes casos: i) muerte, ii) invalidez sobreviniente e iii) inhabilitación para ejercer la profesión, eventos que el contratista informa por escrito a la Entidad como máximo al día siguiente de conocido el hecho, a efectos de solicitar posteriormente la autorización de sustitución del personal.

El personal profesional clave y no clave deberá registrar su presencia en obra diariamente ante la supervisión, quien llevará un registro de asistencia (con firma, huella digital y fotografía fechada). La falta de este registro, que deberá ser reportado quincenalmente, será causal de deducción de los honorarios correspondientes (en la valorización del mes en que se produce la falta) y la aplicación de las otras penalidades consideradas.

En los casos de ausencia del personal por cualquier motivo, el Contratista deberá garantizar que el puesto de trabajo se encuentre cubierto en todo momento, a fin de asegurar la calidad de los trabajos a ejecutar.

1.7.11. Garantías de fiel cumplimiento

Para perfeccionar el contrato, el postor ganador entrega a la Entidad la garantía de fiel cumplimiento por una suma equivalente al diez por ciento (10%) del monto del contrato original, esta se mantiene vigente hasta el consentimiento de la liquidación final.

Así también el postor adjudicatario si califica como mype según la legislación vigente tiene la facultad de optar por la retención del monto total de la garantía correspondiente como medio alternativo a la obligación de presentar las garantías de fiel cumplimiento (Ley 32077)

Las garantías que acepten las Entidades deben ser incondicionales, solidarias, irrevocables y de realización automática en el país, al solo requerimiento de la respectiva Entidad, bajo responsabilidad de las empresas que las emiten. Dichas empresas deben encontrarse bajo la supervisión directa de la Superintendencia de Banca y Seguros y Administradoras Privadas de Fondos de Pensiones y deben estar autorizadas para emitir garantías, o estar consideradas en la última lista de bancos extranjeros de primera categoría que periódicamente publica el Banco Central de Reserva del Perú (Artículo 33 de la Ley 30225).

1.7.12. Adelantos

Por la envergadura y magnitud de la ejecución de la obra, la Municipalidad de Mariscal Nieto otorgarán adelantos directo y/o por materiales a solicitud del contratista en cumplimiento al Artículo 181° y 182° del Reglamento de la Ley de Contrataciones del Estado y las normativas vigentes.

1) ADELANTO DIRECTO

Se entregará un (01) adelanto directo del 10% del monto de contrato original, conforme lo establece el Artículo 181° del Reglamento de la Ley de Contrataciones del Estado.

El contratista dentro de los ocho (8) días siguientes a la suscripción del contrato, puede solicitar formalmente la entrega del mismo, adjuntando a su solicitud la garantía y el comprobante de pago correspondiente, **VENCIDO DICHO PLAZO NO PROCEDE LA SOLICITUD.**

La Entidad entrega el monto solicitado dentro de los siete (7) días contados a partir del día siguiente de recibida la mencionada documentación.

2) ADELANTOS POR MATERIALES E INSUMOS

Se entregará un (01) adelanto de materiales e insumos hasta el 20% del monto de contrato original según el cronograma de adquisiciones de materiales, en concordancia con el Artículo 182° del Reglamento de la Ley de Contrataciones del Estado.

El contratista podrá solicitar el adelanto por materiales e insumos hasta quince (15) días previos a la necesidad de disposición de los materiales o insumos previstos en el calendario de adquisición de materiales vigente, o una vez iniciado el plazo de ejecución contractual.

La entidad entrega el monto solicitado dentro de los diez (10) días contados a partir del día siguiente de recibida la mencionada documentación.

No procede el otorgamiento del adelanto para materiales e insumos en los casos en que las solicitudes correspondientes sean realizadas con posterioridad a las fechas señaladas en el calendario de adquisición de materiales e insumos.

Para el otorgamiento del adelanto para materiales o insumos se tiene en cuenta lo dispuesto en el Decreto Supremo N° 011-79-VC y sus modificatorias, ampliatorias y complementarias.

Es responsabilidad del inspector o supervisor, según corresponda, verificar la oportunidad de la solicitud de los adelantos para materiales e insumos, de acuerdo al calendario correspondiente.

3) AMORTIZACION DE ADELANTOS

Se aplicará la amortización de adelantos conforme a lo establecido en el Artículo 183° del Reglamento de la Ley de Contrataciones del Estado.

La amortización del adelanto directo se realiza mediante descuentos proporcionales en cada una de las valorizaciones de obra.

La amortización del adelanto para materiales e insumos se realiza de acuerdo con lo dispuesto en el Decreto Supremo No 011-79-VC y sus modificatorias, ampliatorias y complementarias.

Cualquier diferencia que se produzca respecto de la amortización del adelanto se toma en cuenta al momento de efectuar el pago siguiente que le corresponda al contratista y/o en la liquidación final del contrato de obra.

1.7.13. Adicionales y Reducciones

La cantidad de prestaciones contratadas para la ejecución de La obra, sólo se podrá modificar en los supuestos contemplado en la Ley y el Reglamento, por orden de la Entidad o a solicitud del contratista, para alcanzar la finalidad del contrato de manera oportuna y eficiente. En este último caso la modificación debe ser aprobada por la Entidad, previa opinión del Supervisor y tomando en cuenta el artículo 34° de la Ley de Contrataciones del Estado, los artículos 157°, 205° y 206° de EL REGLAMENTO.

En los casos de Prestaciones Adicionales que superen el 15% del Monto de Contrato Original, será de aplicación la Directiva N° 010-2023-CG/VCST "Servicio de Control Previo de las Prestaciones Adicionales de Obra", aprobada mediante Resolución de Contraloría N° 268-2023- CG publicado el 13.jul.2023.

1.7.14. Mayor metrado

Es el incremento del metrado de una partida prevista en el presupuesto de obra, indispensable para alcanzar la finalidad del proyecto, resultante del replanteo y cuantificación real respecto de lo considerado en el expediente técnico de obra y que no proviene de una modificación del Diseño de ingeniería.

Los trabajos realizados por el contratista que superen los metrados consignados (referencialmente) en el expediente técnico, son pagados según lo efectivamente ejecutado y de acuerdo con los precios unitarios ofertados, a través de la valorización correspondiente.

Las valorizaciones por mayores metrados, insumen los gastos generales del contrato principal⁷. Las valorizaciones por mayores metrados en contratos a precios unitarios no deben considerar gastos generales. Cuando la ejecución de mayores metrados genere una ampliación de plazo, los mayores gastos generales variables se pagan de acuerdo a lo señalado en el artículo 199 del RLCE. (Artículo 194. Valorizaciones y metrados del Reglamento de la Ley de Contrataciones del Estado)

Cuando en los contratos de obra a precios unitarios, se requiera ejecutar mayores metrados, no se requiere autorización previa de la Entidad para su ejecución, pero sí para su pago. El encargado de autorizar su ejecución es el Supervisor y para el pago es el Titular de la Entidad o a quien se le delegue dicha función.

Cuando se requiera ejecutar mayores metrados y el monto acumulado de estos y las prestaciones adicionales de obras aprobadas, restándole los presupuestos deductivos vinculados, supere el quince por ciento (15%) del monto del contrato original, se requiere contar con la autorización del Titular de la Entidad, para su ejecución y pago, y con la comprobación de que se cuentan con los recursos necesarios.

1.7.15. Diseño de ingeniería

Son los cálculos de diseño que han servido para el dimensionamiento y/o determinación de las características físico-mecánicas de los componentes de una obra realizados por especialistas de ingeniería o arquitectura. No se consideran cambios de diseño de ingeniería los cambios en las dimensiones o características físico-mecánicas producto de replanteos o adecuaciones a la situación real del terreno que no impliquen la necesidad de nuevos cálculos.

1.7.16. Valorizaciones y metrados

El periodo de valorización será MENSUAL

Las valorizaciones tienen carácter de pagos a cuenta y serán elaborados de conformidad con lo establecido en el artículo 194° de EL REGLAMENTO. Asimismo, los metrados se registrarán por lo establecido en el Art 196 del Reglamento de la Ley de Contrataciones del Estado, cualquier discrepancia se resolverá de conformidad con lo estipulado en el artículo 196° de EL REGLAMENTO. En caso de retraso en el pago de las valorizaciones, por razones imputables a LA ENTIDAD, EL CONTRATISTA tiene derecho al reconocimiento de los intereses legales

efectivos, de conformidad con los artículos 1244°, 1245° y 1246° del Código Civil. Para tal efecto, se formulará una valorización de intereses y el pago se efectuará en las valorizaciones siguientes, de conformidad con lo establecido en el numeral 194.8 del artículo 194 del RLCE (Modificado por el Decreto Supremo N° 162-2021-EF).

En el caso de valorizaciones de mayores metros, estas se tramitan de manera independiente de las del contrato principal, pero en la forma, condiciones y plazos de esta. Su elaboración y aprobación debe cumplir lo estipulado en los numerales 205.10, 205.11 y 205.12 del Artículo 205. Prestaciones adicionales de obra menores o iguales al quince por ciento (15%), y 206.7 del Artículo 206. Prestaciones adicionales de obras mayores al quince por ciento (15%).

1.7.17. Reajustes

En el caso de contratos de obra pactados en moneda nacional, las valorizaciones que se efectúen a precios originales del contrato y sus ampliaciones son ajustadas multiplicándolas por el respectivo coeficiente de reajuste "K" que se obtenga de aplicar la fórmula o fórmulas polinómicas previstas en el expediente técnico de obra que es parte de las bases, los Índices Unificados de Precios de la Construcción que publica el Instituto Nacional de Estadística e Informática - INEI, correspondiente al mes en que debe ser pagada la valorización.

Dado que los índices unificados de Precios de la construcción son publicados con un mes de atraso los reajustes se calculan en base al coeficiente de reajuste "K" conocido al momento de la valorización. Cuando se conozcan los índices unificados de precios que se deben aplicar, se calcula el monto definitivo de los reajustes de le corresponda y se pagan con la valorización más cerca posterior o en la liquidación final sin reconocimiento de intereses.

Los reajustes se calcularán en base al coeficiente de reajuste "K" conocido al momento de la valorización en aplicación a las Fórmulas Polinómicas consignadas en el Expediente Técnico según lo dispuesto en el Decreto Supremo N° 011-79-VC y sus normas modificatorias, ampliatorias y complementarias. Cuando se conozcan los índices Unificados de Precios que se aplican, se calcula el monto definitivo de los reajustes que le corresponden y se pagarán con la valorización más cercana posterior o en la liquidación final sin reconocimiento de intereses.

1.7.18. Ampliación del plazo contractual

El contratista puede solicitar la ampliación de plazo pactado por cualquiera de las causales detalladas en el artículo 197° ajenas a su voluntad, y siguiendo el procedimiento del artículo 198° del Reglamento, siempre que modifiquen la ruta crítica del programa de ejecución de obra vigente al momento de la solicitud de ampliación.

Se entiende como modificación de la ruta crítica, al hecho de que el tiempo remanente de la partida afectada expresada en el Calendario de Avance de Obra Vigente medido en la oportunidad de la ocurrencia, resultará insuficiente para ejecutar el saldo de volumen de trabajo programado no ejecutado, entendiéndose que la partida afectada inició su ejecución en la fecha programada en el calendario o anterior a esta.

En el caso de solicitudes por atrasos o paralizaciones, el contratista deberá especificar si se trata de un atraso, de una paralización o de ambas.

El plazo adicional se concederá, siempre que cumpla con las exigencias establecidas en la normativa (Artículo 198° del RLCE), se encuentre debidamente sustentado y sea necesario para culminar la obra.

El Contratista deberá tener en cuenta lo siguiente: En los casos de solicitudes de ampliación de plazo, deberá presentar todos los argumentos y pruebas que sustenten su pedido; sólo los argumentos y pruebas que sean presentados por el Contratista como parte de su solicitud podrán ser presentados en una eventual controversia, en tanto el análisis y pronunciamiento de la entidad se da en base a estos. Presentar nuevos documentos que podrían variar el pronunciamiento emitido, no es responsabilidad de la Entidad, por lo que, de motivarse una controversia sobre la base de nuevos argumentos, pruebas y/o documentos, se convertiría este hecho en un perjuicio económico a la Entidad (costos de los arbitrajes), sin ser de su responsabilidad este hecho.

1.7.19. Reconocimiento de costos y gastos en caso de Ampliación de Plazo

La Entidad reconocerá los Gastos Generales Variables (GGV), solo en los casos de ampliaciones de plazo y bajo las condiciones establecidas en los Artículos 197°, 198°, 199° y 200° del Reglamento de la Ley de Contrataciones del Estado. El pago de los Mayores Gastos Generales se realizará conforme al Artículo 201° del RLCE.

Para efectos de la aplicación del numeral 199.1 del Artículo 199, se precisa lo siguiente: i) los costos directos, no incluye maquinaria y mano de obra paralizada, ni materiales no usados, ii) los mayores gastos generales variables no incluyen los costos y gastos de la oficina principal del Contratista.

Los mayores gastos generales variables se determinan en función al número de días correspondientes a la ampliación multiplicado por el gasto general variable diario, salvo en los casos de las ampliaciones de plazo que se aprueben para la ejecución de prestaciones adicionales de obra y que tienen calculados en su presupuesto sus

propios gastos generales.

Las ampliaciones de plazo derivadas de la ejecución de prestaciones adicionales solo darán lugar al reconocimiento de los gastos generales fijos y variables de sus propios presupuestos. Las ampliaciones de plazo que tengan como causal la ejecución de mayores metros darán lugar al reconocimiento de mayores gastos generales variables.

Los gastos generales contemplados en la oferta económica son pagados de manera proporcional a través de la valorización principal. Las valorizaciones de mayores metros no deberían considerar este porcentaje; sin embargo, de haberse considerado y pagado este porcentaje, en la etapa de liquidación deberá efectuarse el cálculo real del monto a reconocer por este concepto, para a partir de ello definir el costo total de la obra y el saldo económico que podría resultar.

En caso de que la ejecución de mayores metros requiera una ampliación de plazo de obra, los mayores gastos generales variables que se generen a raíz de dicha ampliación son calculados y pagados a través de una valorización independiente, conforme al artículo 201 del Reglamento.

1.7.20. Conformidad de la obra

La conformidad de la obra será dada con la suscripción del Acta de Recepción de Obra de conformidad con el artículo 208° del Reglamento.

1.7.21. Responsabilidad del Contratista

Una vez celebrado el contrato de conformidad con la normativa de contrataciones del Estado, EL CONTRATISTA tiene la obligación de ejecutar la obra conforme a lo establecido en el Expediente Técnico, lo cual implica que debe ejecutar todos los trabajos que se deriven de dicho documento y no únicamente aquellos contemplados en el presupuesto de obra. EL CONTRATISTA es responsable de los métodos de trabajo y la eficiencia de los equipos empleados en la ejecución de la Obra y su programación, estos deben asegurar un ritmo apropiado y una calidad óptima de los trabajos ejecutados. Durante la ejecución de la Obra, El CONTRATISTA está obligado a cumplir los plazos parciales establecidos en el Calendario Valorizado de Avance de Obra. En caso de producirse retraso injustificado se procederá de acuerdo con el artículo 203° del Reglamento. El CONTRATISTA iniciará los registros en el Cuaderno de Obra¹¹, en el acto de entrega de terreno. En este Cuaderno de Obra se anotarán las indicaciones, órdenes, autorizaciones, reparos, variantes, consultas y anotaciones que consideren convenientes para la ejecución de la Obra. También se anotará la presentación del expediente reformulado de la prestación adicional. (Opinión N° 107-2021/DTN) Deberá tenerse en cuenta que la Entidad es responsable de la obtención de las licencias, autorizaciones, permisos, servidumbre y similares para la ejecución de la obra, conforme a lo previsto en el artículo 146° del Reglamento; siendo que, la responsabilidad del contratista se entendería limitada, únicamente, a la tramitación de los "permisos y licencias" que corresponda, debiendo coordinar directamente con la Entidad a efectos de obtener los mismos. El CONTRATISTA es responsable de la elaboración del Plan de Seguridad y Salud en el Trabajo (PSST) y lo presenta a la Supervisión para su aprobación, así mismo, es responsable de su implementación y cumplimiento asegurando la integridad física y de salud de los trabajadores y de terceras personas. En caso la Obra requiera de prestaciones adicionales, El CONTRATISTA deberá presentar el expediente técnico del adicional de obra, de acuerdo con lo especificado en el artículo 205° del Reglamento de la Ley de Contrataciones del Estado. Dicha presentación debe ser oportuna y el expediente debe contar con toda la información técnica y legal que sustente el adicional. La Supervisión dentro del plazo previsto en el Reglamento de Contrataciones del Estado, evaluará y dará conformidad (con la opinión del proyectista cuando se requiera) al expediente técnico del adicional, verificando que éste cuente con proporcionar información suficiente, coherente y técnicamente correcta.

Adicionalmente, la Entidad, el Contratista de Obra y el Supervisor de Obra, deberán considerar la Opinión N° 107-2021/DTN, donde se señala que: "En caso la Entidad se pronuncie de manera desfavorable, al no encontrarse conforme respecto de la solución técnica propuesta por el contratista o considerar que dicho expediente técnico contiene deficiencias o incongruencias en los documentos que lo conforman, este último podrá reformularlo según las observaciones planteadas por la Entidad y volver a presentarlo conforme al procedimiento establecido en el numeral 205.4 del artículo 205 del Reglamento, siempre que se mantenga la necesidad de ejecutar dicha prestación adicional" (...) Asimismo, deberán considerar lo siguiente: "Siendo así, en este supuesto, no resultaría necesario volver a realizar la anotación ni la ratificación respecto de la necesidad del adicional; no obstante, en la medida de que se trata de un hecho relevante en la ejecución de la obra, conforme a lo dispuesto por el artículo 192 del Reglamento, si resulta razonable que se anote en el cuaderno de obra la presentación del expediente reformulado". En caso el Administrador del Contrato requiera un informe especial respecto a la obra, lo solicitará al Supervisor de Obra, quien a su vez trasladará el requerimiento al Contratista de Obra, quien deberá presentar dicho informe dentro del plazo de tres (03) días hábiles de solicitado por el Supervisor de Obra. Si el Informe Especial amerita un plazo mayor, por razones justificadas, LA ENTIDAD establecerá el nuevo plazo de presentación del Informe.

1.7.22. Informe de Revisión del Expediente Técnico de Obra

REVISION Y COMPATIBILIZACION DEL EXPEDIENTE TECNICO

Dentro de los treinta (30) días calendarios del Inicio del plazo de Ejecución de Obra, el CONTRATISTA presentará al Supervisor o Inspector de obra, un Informe Técnico de revisión del Expediente Técnico de Obra, que incluya entre otros, las posibles prestaciones de adicionales, riesgos del proyecto y otros aspectos que sean materia de consulta. El Supervisor o Inspector dentro de diez (10) días calendarios, elevará el Informe Técnico de revisión del Expediente Técnico de Obra, con copia al contratista, adjuntando su evaluación, pronunciamiento y verificaciones propias realizadas como supervisión o inspector.

1.7.23. Gestión de riesgos en la ejecución de la obra

La planificación de la Gestión de Riesgos en la ejecución de la obra, debe estar enmarcada en lo dispuesto por la Directiva N° 012-2017-OSCE/CD "Gestión de riesgos en la planificación de la ejecución de obras", aprobado su modificación mediante Resolución N° 018-2017-OSCE/CD.

Tratándose de los contratos de obra se incluyen, los riesgos que pueden ocurrir durante la ejecución de la obra y la determinación de la parte del contrato que los asume durante la ejecución contractual.

Al margen de contar con la gestión de riesgos del expediente técnico aprobado, el contratista deberá realizar el análisis y la planificación de gestión de riesgos, el cual incluya la identificación y asignación de riesgos previsible de ocurrir durante la ejecución, así como las acciones y planes de intervención para reducirlos o mitigarlos, conforme a los formatos que apruebe el OSCE. El análisis de riesgos implica clasificarlos por niveles en función a: i) su probabilidad de ocurrencia y ii) su impacto en la ejecución de la obra.

La Entidad controla los trabajos efectuados por el contratista a través del inspector o supervisor, según corresponda, quien es el responsable de velar directa y permanentemente por la correcta ejecución técnica, económica y administrativa de la obra y del cumplimiento del contrato, además de la debida y oportuna administración de riesgos durante todo el plazo de la obra.

1.7.24. Supervisión de la Obra

La Obra, contará de modo permanente y directo con un Supervisor, de acuerdo con lo establecido en el artículo 186° del Reglamento.

Durante la ejecución de la obra, se cuenta, de modo permanente y directo, con un inspector o con un supervisor, según corresponda. En una misma obra, no se puede contar de manera simultánea con un inspector y un supervisor. El inspector es un servidor de la Entidad, expresamente designado por esta, mientras que el supervisor es una persona natural o jurídica especialmente contratada para dicho fin. En el caso de ser una persona jurídica, esta designa a una persona natural como supervisor permanente en la obra.

La Obra estará sometida durante su ejecución a la permanente supervisión de la Obra, quien para estos efectos designará al Supervisor, cuyas funciones se hayan establecidas en el artículo 187 ° del Reglamento; éste, por delegación, dirigirá la inspección general de la Obra, con autoridad suficiente para suspender y rechazar los trabajos que a su juicio no satisfagan las Especificaciones Técnicas y el Expediente Técnico, quien absolverá las interrogantes que le plantee

EL CONTRATISTA. Igualmente, la Obra estará sometida a la fiscalización de la Municipalidad Provincia Mariscal Nieto. EL CONTRATISTA no podrá ser exonerado por EL SUPERVISOR de ninguna de sus obligaciones contractuales y no ordenará ningún trabajo adicional que de alguna manera involucre ampliación de plazo o cualquier pago extra, a no ser que medie autorización escrita y previa de la Municipalidad Provincial Mariscal Nieto.

El Supervisor llevará el control de asistencia del personal del contratista, de manera diaria, reportando semanalmente a la Entidad este registro.

1.7.25. Cuaderno de Obra

El Cuaderno de Obra iniciará sus registros en la fecha de entrega del terreno, conforme a lo establecido en el artículo 191° del Reglamento. Las anotaciones y consultas sobre ocurrencias se rigen en concordancia con los artículos 192° y 193° del Reglamento. En concordancia con la Decimotercera Disposición Complementaria Final del Reglamento de la Ley 30225, el OSCE, mediante directiva, desarrolla progresivamente el Cuaderno de Obra digital; por ende, es de aplicación la DIRECTIVA N° 009-2020-OSCE/CD en vigencia desde el 14 de agosto de 2020

1.7.26. Subcontratación

El contratista podrá subcontratar, previa autorización de la Entidad, la ejecución de determinadas prestaciones del contrato hasta por un máximo del cuarenta por ciento (40%) del monto del contrato original, según lo previsto en los

artículos 35° de la Ley y 147° del Reglamento.

El contratista no podrá sub contratar las prestaciones esenciales del contrato vinculadas a los aspectos que determinaron la selección

1.7.27. Condiciones de los Consorcios

De conformidad con lo estipulado en el numeral 49.5 del Artículo 49° del Reglamento, se considerará los siguientes aspectos:

- i) El número máximo de consorciados será de dos (02) integrantes.
- ii) El porcentaje de participación del consorcio de mayor experiencia deberá tener 50% como mínimo.

1.7.28. Seguros

El contratista deberá presentar la POLIZA DE SEGURO CAR (endosada a favor de la Municipalidad Provincial Mariscal Nieto) y SCTR para el inicio de la ejecución de la obra, por el monto contratado y mantenerla vigente hasta la recepción de la obra.

1.7.28.1. Seguro de todo Riesgo de Construcción (CAR)

Coberturas Mínimas		Sumas Aseguradas Mínimas
	Daños materiales que sufran los bienes asegurados. Básica	Valor Total de la Obra
	Daños causados directamente por terremoto, temblor, maremoto y erupción volcánica.	Valor Total de la Obra
	Daños causados directamente por lluvias, ciclón, huracán, tempestad, vientos, inundación, desbordamiento y alza de nivel de aguas, enfangamiento, hundimiento, o deslizamiento del terreno, derrumbes y desprendimiento de tierra o de rocas.	Valor Total de la Obra
	Daños causados directamente por EL CONTRATISTA en el curso de la ejecución de las operaciones llevadas a cabo con el propósito de dar cumplimiento a sus obligaciones derivadas del Mantenimiento Ampliado.	Valor Total de la Obra
	Responsabilidad Civil en que incurra el asegurado por daños causados a bienes de terceros o lesiones a terceros, incluyendo Responsabilidad Civil Cruzada.	25% del Valor Total de la Obra
	Los gastos por concepto de Remoción de Escombros que sean necesarios después de ocurrir un siniestro amparado bajo la citada póliza.	10% del Valor Total de la Obra
	Riesgos Políticos tales como huelgas, motines, conmociones civiles, daño malicioso vandalismo, terrorismo y sabotaje.	Valor Total de la Obra
	Error y/o Riesgo de Diseño.	20% del Valor Total de la Obra
	Gastos adicionales por horas extras, trabajo nocturno, trabajo en días feriados, flete expreso y flete aéreo.	5% del Valor Total de la Obra
	Propiedades adyacentes.	10% del Valor Total de la Obra
	Subsuelos y/o masas de tierra.	10% del Valor Total de la Obra
	Debilitamiento de Bases y/o Elementos Portantes.	20% del Valor Total de la Obra
	Campamentos y Almacenes	2% del Valor Total de la Obra

En lo que respecta a la cobertura de «Remoción de Escombros» se deberá incluir la siguiente definición: «Quedan amparados bajo Remoción de Escombros los gastos en que razonablemente incurra el asegurado ocasionado por trabajos de demolición, operaciones de despeje y retirada de escombros (sólidos o líquidos) resultantes de un siniestro indemnizable por la póliza. Para tales efectos esta cobertura se entenderá que Escombros incluye cualquier materia o elemento, perteneciente o no a la materia asegurada, el cual sea necesario remover o retirar para permitir la reconstrucción, reparación, o para dejar el sitio del siniestro en condiciones de ser utilizado».

Deducibles

Los deducibles de las coberturas de seguros, estarán a cargo de EL CONTRATISTA. Los deducibles en su estructura porcentual no podrán ser mayores al 10% del monto indemnizable o al 2% del Valor del Predio afectado. Los deducibles mínimos no deberán ser mayores al 0.5% del Valor Total de la Obra.

1.7.28.2. Seguro de Responsabilidad Civil

Coberturas Mínimas

La Cobertura por contratar incluirá como mínimo:

- Responsabilidad Civil General Extracontractual y Contractual.
- Responsabilidad Civil Patronal (estarán cubiertos todos los trabajadores, sean estos empleados u obreros en planilla o no).
- Responsabilidad Civil de Locales y Operaciones.
- Alimentos y Bebidas. - Incendio y/o explosión y/o daños por agua y/o daños por humo.
- Trabajos terminados.
- Polución y/o Contaminación accidental. - Responsabilidad Civil Cruzada. - Responsabilidad Civil por Contratistas Independientes y/o Sub Contratistas.
- Responsabilidad Civil Admitida.

Sumas Aseguradas Mínimas

La Suma Asegurada de la póliza considerará el 5% del Valor Total de la Obra. En el Valor Total de la Obra se deberá considerar el IGV.

En lo que respecta a Responsabilidad Civil Admitida se considerará una suma asegurada mínima de US\$ 5 000,00.

La cobertura de esta póliza podrá ejecutarse como Primaria o como exceso de la cobertura de Responsabilidad Civil cubierta por la Póliza de Construcción (CAR).

Deducibles

Los deducibles de las coberturas de seguros, estarán a cargo de EL CONTRATISTA. Los deducibles en su estructura porcentual no podrán ser mayores al 10% del monto indemnizable. Los deducibles mínimos no deberán ser mayores al 0.5% del Valor Total de la Obra.

1.6.28.3. Seguro complementario de Trabajo de Riesgo (Pensiones y Salud)

La póliza considerará a todo el personal a cargo de EL CONTRATISTA que realizará el trabajo de instalación y/o que esté vinculado en la ejecución de la prestación contratada por la MPMN, considerando que la actividad de construcción requiere de manera obligatoria este tipo de seguro, según normatividad vigente.

1.6.28.4. Seguro de Vida Ley (D.L. N° 688)

EL CONTRATISTA a su total y única responsabilidad deberá contratar y mantener cobertura de seguro para cualquier trabajador (sea peruano y/o extranjero) que realizará el trabajo de instalación y/o que esté vinculado en la ejecución de la prestación contratada por EL MPMN, bajo las regulaciones y leyes del Perú de acuerdo con lo establecido por la normativa vigente.

1.7.29. Intervención Económica de la Obra

La Entidad puede, de oficio o a solicitud de parte, intervenir económicamente la obra en caso fortuito, fuerza mayor o por incumplimiento de las estipulaciones contractuales que a su juicio no permitan la terminación de los trabajos. La intervención económica de la obra es una medida que se adopta por consideraciones de orden técnico y económico con la finalidad de culminar la ejecución de los trabajos, sin llegar a resolver el contrato. La intervención económica no deja al contratista al margen de su participación contractual, y sus obligaciones correspondientes, perdiendo el derecho al reconocimiento de mayores gastos generales, indemnización o cualquier otro reclamo, cuando la intervención sea consecuencia del incumplimiento del contratista.

Si el contratista rechaza la intervención económica, el contrato es resuelto por incumplimiento.

Para la aplicación de lo establecido en el presente artículo se tiene en cuenta lo dispuesto en la Directiva y demás disposiciones que dicte el OSCE sobre la materia.

1.7.30. Control de Calidad

EL CONTRATISTA, deberá contar con un equipo de laboratorio, y equipos para medición de deflexiones, rugosidad y regularidad, entre otros equipos idóneos para el control de la Calidad de la Ejecución de la Obra. Operado por personal idóneo, no pudiendo pasar de una etapa a otra de la obra, mientras no cuente con la conformidad de la Supervisión. EL CONTRATISTA presentará mensualmente Informes de Control de Calidad, siguiendo las indicaciones de la Supervisión, y al culminar los trabajos hará entrega de un Informe Final de los controles realizados.

Nota: Sin ser limitante, se entiende por calidad a un concepto que va más allá de los resultados de las pruebas. La calidad es la combinación de materiales adecuados, pruebas, mano de obra, equipos, inspección y documentación del proyecto. Tanto el Contratista de Obra como el Supervisor deberán establecer y mantener una cultura de calidad en el desarrollo del proyecto.

1.7.31. De la Recepción de la Obra.

La recepción de la Obra se hará de conformidad con lo establecido en el artículo 208° del Reglamento. De existir

observaciones, estas se consignan en un Acta o Pliego de Observaciones y no se recibe la obra.

Una vez comunicada el término de la obra por parte del contratista, este deberá presentar los planos post-construcción, metrados finales, dossier de calidad con todas las pruebas, ensayos, análisis de campo y las lecciones aprendidas en un plazo de diez (10) días calendario de comunicado el término de la obra.

En concordancia con el Artículo 208° del Reglamento, la Entidad podrá solicitar la entrega y aprobar la recepción parcial de secciones terminadas de la obra. Esta recepción parcial no exime al contratista del cumplimiento del plazo de ejecución; en caso contrario, se le aplican las penalidades correspondientes.

En caso se apruebe la referida recepción parcial, EL CONTRATISTA deberá presentar a la Supervisión en un plazo no mayor de diez (10) días calendario, los planos postconstrucción, metrados finales, dossier de calidad con todas las pruebas, ensayos, análisis de campo y las lecciones aprendidas correspondientes a dicha recepción parcial.

1.7.32. Liquidación de la Obra

La Liquidación de LA OBRA se sujetará a lo establecido en el artículo 209°, 210° y 211° del Reglamento.

1.7.33. Forma de Pago

La Entidad se obliga a pagar la contraprestación a EL CONTRATISTA en soles, en periodos de valorización mensual.

1.7.34. Plazo para el Pago del saldo de la Liquidación del Contrato de Obra

La Entidad o EL CONTRATISTA, según corresponda, se obligan a pagar el monto correspondiente al saldo de la liquidación del contrato de obra, en el plazo de treinta (30) días calendario, computados desde el día siguiente del consentimiento de la Liquidación. Para tal efecto, la parte que solicita el pago debe presentar el comprobante de pago respectivo.

Todos aquellos gastos que no se incluyan en la ejecución de LA OBRA y que no hayan sido previamente autorizados en forma escrita por La MPMN, no serán reconocidos.

Todos los pagos que La MPMN deba realizar a favor de EL CONTRATISTA por la ejecución de LA OBRA, se efectuarán después de realizadas la respectiva ejecución.

1.7.35. Del Plazo de Ejecución de la Obra

El plazo de ejecución de la obra materia de la presente convocatoria es de **508 días calendarios**.

1.7.36. Inicio del plazo de ejecución de la Obra

Dentro de los siete (07) días de suscrito el contrato de obra y antes del inicio de la obra, el Supervisor deberá revisar detalladamente el Programa de Ejecución de Obra (CPM), el calendario de avance de obra valorizado (CAOV), el calendario de adquisición de materiales (CAM), el de utilización de Equipos Mecánicos, el detalle físico de los análisis de precios unitarios y demás documentos que conforman el expediente técnico que el Contratista haya presentado a la Municipalidad Provincial Mariscal Nieto, en dicho plazo el Supervisor emite su conformidad sobre dichos documentos e informa a la Municipalidad Provincial Mariscal Nieto. En caso de presentarse observaciones, el Supervisor las hace de conocimiento del Contratista, quien dentro de los ocho (8) días siguientes las absuelve. En caso de falta de acuerdo, se considera como válidas las observaciones del supervisor, quien a su vez deberá corregirlos y/o modificarlos, para ser aprobados por la Entidad; en ese supuesto, el Supervisor deberá remitir a la Entidad la versión final de dichos documentos como máximo dentro de los quince (15) días de suscrito el contrato. El o los documentos formarán parte de los documentos definitivos para el seguimiento y cumplimiento de las obligaciones contractuales durante la ejecución de la Obra. El o los documentos entrarán en vigor contractual previa aprobación por parte de la Entidad. Dicha documentación formará parte de los documentos definitivos para el seguimiento y cumplimiento de las obligaciones contractuales durante la ejecución de la Obra.

1.7.37. Otras responsabilidades del Contratista

a) EL CONTRATISTA será responsable de los daños y perjuicios derivados de su actuación y/u omisión, inclusive frente a terceros o a las propiedades de éstos, lo mismo que se extiende a sus subcontratistas.

b) El CONTRATISTA deberá asumir y/o defender a la MPMN, sus funcionarios y trabajadores, de cualquier reclamo, causado por su culpa o por la de cualquier subcontratista, por el pago de beneficios sociales o del pago en exceso de los límites contratados bajo las coberturas de Responsabilidad Civil señaladas en los puntos anteriores.

c) El CONTRATISTA es responsable de requerir y verificar que cada uno de los subcontratistas, sean estos directos o indirectos, o contratistas independientes comprometidos en desarrollar los servicios o trabajos relacionados con el Contrato, mantengan en vigor el mínimo de seguros requeridos anteriormente, especificando que la MPMN, sus

funcionarios y trabajadores serán eximidos de todo reclamo, costo o gasto, resultante de las operaciones bajo este contrato. Así también cada subcontratista será responsable por garantizar el pago de los beneficios sociales de todos los trabajadores (empleados y obreros) en concordancia con las leyes y regulaciones peruanas.

d) Queda expresamente estipulado que EL CONTRATISTA tendrá total y exclusiva responsabilidad por el pago de todas las obligaciones sociales relacionadas con su personal tales como el pago de remuneraciones, CTS, indemnizaciones, préstamos, leyes sociales y demás derecho y beneficios que le correspondan y en general cualquier contribución, aporte o tributo creado o por crearse que sea aplicable para estos casos, obligándose a mantener a la MPMN libre de cualquier reclamo por estos conceptos, en tanto dicho personal no tiene ni tendrá ninguna vinculación de orden laboral ni contractual con LA MPMN.

e) Queda estipulado que cualquier reclamo, de cualquier naturaleza, dirigido equivocadamente contra LA MPMN será asumido directa y plenamente por EL CONTRATISTA.

Normas Anticorrupción y Antisoborno

El Contratista acepta expresamente que no llevará a cabo acciones que están prohibidas por las leyes locales y otras leyes anticorrupción. Sin limitar lo anterior, el Contratista se obliga a no efectuar algún pago, ni ofrecerá o transferirá algo de valor, a un funcionario o empleado gubernamental o cualquier tercero relacionado con el servicio aquí establecido de manera que pudiese violar las leyes locales y otras leyes anticorrupción, sin restricción alguna. El Contratista, no debe ofrecer, negociar o efectuar, cualquier pago, objeto de valor o cualquier dádiva en general, o cualquier beneficio o incentivo ilegal en relación al contrato, que pueden constituir un incumplimiento a la ley, tales como robo, fraude, cohecho o tráfico de influencias, directa o indirectamente, o a través de socios, integrantes de los órganos de administración, apoderados, representantes legales, funcionarios, asesores o personas vinculadas Confidencialidad: El Contratista se compromete a mantener en reserva y a no revelar a terceros, sin previa autorización escrita de la Municipalidad Provincial Mariscal Nieto (MPMN), toda información que le sea suministrada por esta última y/o sea obtenida en el ejercicio de las actividades a desarrollarse o conozca directa o indirectamente durante el procedimiento de selección o para la realización de sus tareas, excepto cuando resulte estrictamente necesario para el cumplimiento del Contrato.

El Contratista deberá mantener a perpetuidad la confidencialidad y reserva absoluta en el manejo de cualquier información y documentación a la que se tenga acceso a consecuencia del procedimiento de selección y la ejecución del contrato, quedando prohibida revelarla a terceros.

Dicha obligación comprende la información que se entrega, como también la que se genera durante la realización de las actividades previas a la ejecución del contrato, durante su ejecución y la producida una vez que se haya concluido el contrato.

Dicha información puede consistir en informes, recomendaciones, cálculos, documentos y demás datos compilados o recibidos por el contratista.

Asimismo, aun cuando sea de índole pública, la información vinculada al procedimiento de contratación, incluyendo su ejecución y conclusión, no podrá ser utilizada por el contratista para fines publicitarios o de difusión por cualquier medio sin obtener la autorización correspondiente de la Municipalidad Provincial Mariscal Nieto (MPMN)

Los documentos técnicos, estudios, informes, grabaciones, películas, programas informáticos y todos los demás que formen parte de su oferta y que se deriven de las prestaciones contratadas serán de exclusiva propiedad de la Municipalidad Provincial Mariscal Nieto (MPMN). En tal sentido, queda claramente establecido que el contratista no tiene ningún derecho sobre los referidos productos, ni puede venderlos, cederlos o utilizarlos para otros fines que no sean los que se deriven de la ejecución del contrato.

1.7.38. Responsabilidad por Vicios Ocultos

Ni la suscripción del Acta de Recepción de Obra ni el consentimiento de la liquidación del contrato de obra enervan el derecho de la Entidad a reclamar posteriormente por defectos o vicios ocultos, conforme a lo dispuesto por el artículo 40° de la Ley de Contrataciones del Estado y artículo 173° del Reglamento.

El plazo máximo de responsabilidad del contratista es de siete (07) años, contado a partir de la conformidad de la recepción total o parcial de la obra, según corresponda. Además, se debe cumplir lo dispuesto en los numerales 2) y 3) del artículo 1774 del Código Civil.

La MPMN tendrá un plazo de hasta pasados treinta (30) días desde la expiración del período de responsabilidad por defectos o vicios ocultos para reclamar por el respectivo defecto o vicio oculto. En caso se detecte un defecto o vicio oculto, a criterio de la MPMN, EL CONTRATISTA tendrá la carga de la prueba en caso de que considere que no se trata de un defecto o vicio oculto o que el mismo no le es imputable. La responsabilidad de EL CONTRATISTA comprende la reparación de los respectivos defectos o vicios ocultos o la compensación a la MPMN por los costos

de reparación que sean necesarios.

1.7.39. Impuestos y Obligaciones

EL CONTRATISTA será responsable por el pago de los tributos, gravámenes y otros que le correspondan. Así como las responsabilidades de carácter laboral y por el pago de las aportaciones sociales de su personal.

Con relación a los derechos de aduana, seguros, fletes, gastos consulares y otros gastos de importación que efectúe EL CONTRATISTA, serán de aplicación las Leyes vigentes sobre la materia.

1.7.40. Junta de Resolución de Disputas

De acuerdo al artículo 243.1 del RLCE, La Junta de Resolución de Disputas (JRD) promueve que las partes logren prevenir y/o resolver eficientemente las controversias que surjan desde el inicio del plazo de ejecución de la obra hasta la recepción total de la misma.

La solución de controversias del contrato está a cargo de una Junta de Resolución de Disputas (monto de obra superior a S/ 20 000 000,00). Las decisiones emitidas por la Junta de Resolución de Disputas son vinculantes para las partes.

En caso de resolución del contrato, la Junta de Resolución de Disputas es competente para conocer y decidir las controversias que surjan hasta que la Entidad reciba la obra. No pueden someterse a Junta de Resolución de Disputas pretensiones de carácter indemnizatorio por conceptos no previstos en la normativa de contratación pública.

La designación del Centro se realiza de común acuerdo entre las partes y se encuentra plenamente identificado en el acuerdo. A falta de acuerdo o en caso de duda, cualquiera de las partes puede solicitar la organización y administración de la Junta de Resolución de Disputas ante cualquier Centro que preste dicho servicio.

La JRD se manejará en el marco del Capítulo III del TÍTULO IX - CONTROVERSIAS DURANTE LA EJECUCIÓN CONTRACTUAL (Artículos 243° al 252°) del Reglamento de la Ley de Contrataciones del Estado aprobado mediante Decreto Supremo 344-2018-EF en vigencia desde el 30.01.2019.

De acuerdo con la OPINIÓN N° 133-2020/DTN, los medios de solución de controversias, aunque impliquen desembolsos para las partes, no pueden formar parte del presupuesto de obra porque de conformidad con lo establecido en la normativa de contrataciones del Estado no integran el valor económico de ésta.

En ese sentido, la Entidad asumirá únicamente, en todos los casos, sólo el 50% de los honorarios y gastos de los miembros de la JRD. Es de aplicación para la constitución, administración y desarrollo de la Junta, la Directiva N° 012- 2019-OSCE/CD "Junta de Resolución de Disputas" aprobada mediante Resolución N° 184-2019-OSCE/PRE de 18.oct.2019, y modificada mediante Resolución N° 214-2022-OSCE/PRE publicada en el Diario oficial El Peruano el 28 de octubre de 2022.

1.8. Consideraciones específicas

1.8.1. Del equipamiento

El Equipo y Maquinaria estratégico a considerar será según el siguiente detalle:

ORDEN	CANT.	DESCRIPCION
1	1	NIVEL TOPOGRAFICO INC. TRIPODE
2	1	ESTACION TOTAL INC. PRIMA
3	1	RODILLO LISO VIBRATORIO AUTOPROPULSADO 101-135HP 10-12 TON
4	1	CARGADOR SOBRE LLANTAS 125-155HP 3 YD3
5	1	CORTADORA DE CONCRETO Y ASFALTO
6	1	EXCAVADORA SOBRE ORUGAS 3.00 M3, 325 HP
7	1	RETROEXCAVADORA S/ LLANTAS 89 HP
8	1	EQUIPO DE CORTE Y SOLDADURA
9	1	MOTONIVELADORA 171-191HP
10	1	MINI CARGADOR 70HP, 0.5 YD3
11	1	CAMION VOLQUETE DE 15 M3
12	1	CAMIÓN CISTERNA 4X2 (AGUA) 5,000 GAL
13	1	COMPRESORA NEUMATICA 125-175PCM, 76 HP
14	1	CAMIÓN GRUA 16 TN

15	1	CAMIONETA 4X4
16	1	VIBRADOR DE CONCRETO 4 HP 1.25"
17	1	MEZCLADORA DE CONCRETO 11 P3 (23HP)
18	1	TRACTOR DE ORUGAS DE 150-185 HP

Acreditación:

Se deberán adjuntar copia de documentos que sustenten la propiedad, la posesión, el compromiso de compra venta o contrato de alquiler u otro documento que acredite la disponibilidad del equipamiento estratégico requerido (No se admitirá la presentación de declaración jurada).

En el caso que el postor sea un consorcio, los documentos de acreditación de este requisito pueden estar a nombre del consorcio o de uno de sus integrantes.

Consideraciones:

No se requerirá características, años de antigüedad y demás condiciones del equipamiento estratégico que no se hayan previsto en el expediente técnico o que constituyan exigencias desproporcionadas, irrazonables o innecesarias.

Se admitirá equipamiento estratégico con características mayores de lo requerido en las especificaciones técnicas según expediente técnico; siempre que ello no represente ningún costo adicional para la entidad.

1.8.2. Del plantel profesional

DEL PERSONAL CLAVE

Siguiendo las bases estandarizadas para ejecución de obras, para definir el perfil mínimo del PERSONAL CLAVE para la ejecución de obra, se ha tenido en consideración la naturaleza, complejidad y envergadura de la obra a ejecutar, el plazo de ejecución previsto, cautelando que esta no constituya un obstáculo que perjudique la competencia de postores.

Los profesionales que formen parte del PERSONAL CLAVE incluidos en el desagregado del análisis de gastos generales del expediente técnico y/o en el presente termino de referencia, son los especialistas mínimos e indispensables para la ejecución de obra, más no son limitativos, por lo que el postor deberá considerar además de los indicados en el presente documento, los necesarios que a su criterio y en cumplimiento de las leyes y normativas vigentes indiquen para el cumplimiento de las metas de la presente obra.

CUADRO DE DETALLE DE EXPERIENCIA Y CALIFICACION DEL PERSONAL CLAVE:

ITEM	CARGO	PROFESION	CANTIDAD	EXPERIENCIA (MESES)	PARTICIPACION
1	INGENIERO RESIDENTE DE OBRA	INGENIERO CIVIL	01	48	100 %
2	INGENIERO DE SEGURIDAD Y SALUD OCUPACIONAL	INGENIERO SEGURIDAD	01	36	100 %
3	INGENIERO DE PRODUCCION	INGENIERO CIVIL	01	36	100 %
4	INGENIERO DE CALIDAD	INGENIERO CIVIL	01	24	50 %
5	INGENIERO AMBIENTAL	INGENIERO AMBIENTAL	01	24	50 %

Para evaluar la experiencia, cuando se refiera a obras iguales o similares, se considerará Se considerará como Obra Similar a: Ejecución y/o mejoramiento de sistemas integrales de gestión de residuos sólidos
El oferente presentará acta de recepción o documento que acredite la culminación de la obra.

PERSONAL PROFESIONAL CLAVE:

➤ ING. RESIDENTE DE OBRA
Ingeniero Civil titulado y colegiado.
Se acreditará con copia legible del Título Profesional.

Deberá acreditar 48 meses de Experiencia mínima como Residente de Obra y/o Supervisor y/o Inspector y/o jefe de Supervisión en la ejecución de obras iguales o similares, la cual será contabilizada a partir de la fecha de colegiatura.

➤ **INGENIERO DE SEGURIDAD Y SALUD OCUPACIONAL**

Ingeniero Seguridad, titulado y colegiado.

Deberá acreditar experiencia mínima 36 meses como Ingeniero en Seguridad y/o Jefe de Seguridad y/o Ingeniero SSOMA y/o Ingeniero de Seguridad Ocupacional y/o Ingeniero de Higiene y Seguridad Industrial y/o Ingeniero de Seguridad industrial y/o Especialista en Seguridad y Salud y/o Ingeniero de Seguridad en obra y/o Especialista en Seguridad en Obra y/o Ingeniero de Seguridad y Medio ambiente y/o Especialista Ambiental, Seguridad y Salud Ocupacional y/o Especialista en/de Seguridad, Salud y Medio Ambiente y/o Especialista en/de Medio Ambiente y Seguridad de Obras y/o Especialista en/de Seguridad y/o Supervisor de Medio Ambiente y Seguridad y/o Supervisión Ambiental y de Seguridad y/o Supervisión Ambiental y de Seguridad en la ejecución de obras en general, la cual será contabilizada a partir de la fecha de colegiatura.

➤ **INGENIERO DE PRODUCCION**

Ingeniero Civil titulado y colegiado.

Se acreditará con copia legible del Título Profesional.

Experiencia de 36 meses como Ingeniero y/o especialista de/en obras civiles y/o Ingeniero y/o especialista de/en producción y/o estructuras, en obras en general, la cual será contabilizada a partir de la fecha de colegiatura.

➤ **INGENIERO DE CALIDAD**

Ingeniero Civil, titulado y colegiado.

Deberá acreditar Experiencia mínima de 36 meses como Ingeniero en/de Calidad y/o jefe en/de Calidad y/o Especialista en/de Calidad en obras en general, la cual será contabilizada a partir de la fecha de colegiatura.

➤ **INGENIERO AMBIENTAL**

Ingeniero Ambiental, titulado y colegiado.

Deberá acreditar experiencia mínima 24 meses como Ingeniero Ambiental y/o jefe de Medio Ambiente y/o jefe Ambiental y/o Especialista Ambiental y/o Especialista en Medio Ambiente en la ejecución de obras en general, la cual será contabilizada a partir de la fecha de colegiatura.

1.8.3. De la experiencia en la especialidad del ejecutor de obra

El postor deberá ser una persona natural o jurídica, sin impedimento para contratar con el estado, con experiencia demostrada en la ejecución de obras iguales y/o similares.

Deberá contar con el **Registro Nacional de Ejecutores de obras**

El postor debe acreditar un monto facturado acumulado equivalente a UNA (1) vez el valor referencial, en la ejecución de obras iguales o similares, durante los 8 años anteriores a la fecha de la presentación de ofertas que se computarán desde la suscripción del acta de recepción de obra.

Se considerará como Obra Similar a: Ejecución y/o mejoramiento de sistemas integrales de gestión de residuos sólidos, ejecución y/o mejoramiento de cierre de áreas degradadas residuales.

1.8.4. Del incumplimiento del contrato

Artículo 161. Penalidades

161.1. El contrato establece las penalidades aplicables al contratista ante el incumplimiento injustificado de sus obligaciones contractuales a partir de la información brindada por el área usuaria, las mismas que son objetivas, razonables y congruentes con el objeto de la convocatoria.

161.2. La entidad prevé en los documentos del procedimiento de selección la aplicación de la penalidad por mora; asimismo, puede prever otras penalidades. Estos dos (2) tipos de penalidades pueden alcanzar cada una un monto máximo equivalente al diez por ciento (10%) del monto del contrato vigente, o de ser el caso, del ítem que debió ejecutarse.

161.4. Estas penalidades se deducen de los pagos a cuenta, de las valorizaciones, del pago final o en la liquidación final, según corresponda; o si fuera necesario, se cobra del monto resultante de la ejecución de la garantía de fiel cumplimiento.

Artículo 162. Penalidad por mora en la ejecución de la prestación

162.1. En caso de retraso injustificado del contratista en la ejecución de las prestaciones objeto del contrato, la entidad le aplica automáticamente una penalidad por mora por cada día de atraso. La penalidad se aplica automáticamente y se calcula de acuerdo a la siguiente fórmula:

$$\text{Penalidad diaria} = \frac{0.10 \times \text{monto vigente}}{F \times \text{plazo vigente en días}}$$

Donde F tiene los siguientes valores:

b.2) Para obras: $F = 0.15$

162.2. Tanto el monto como el plazo se refieren, según corresponda, al monto vigente del contrato o ítem que debió ejecutarse o, en caso que estos involucraran obligaciones de ejecución periódica o entregas parciales, a la prestación individual que fuera materia de retraso.

Artículo 163. Otras penalidades

163.1. Los documentos del procedimiento de selección pueden establecer penalidades distintas a la mencionada en el artículo 162, siempre y cuando sean objetivas, razonables, congruentes y proporcionales con el objeto de la contratación. Para estos efectos, incluyen los supuestos de aplicación de penalidad, distintas al retraso o mora, la forma de cálculo de la penalidad para cada supuesto y el procedimiento mediante el cual se verifica el supuesto a penalizar.

163.2. Estas penalidades se calculan de forma independiente a la penalidad por mora. En aplicación a lo indicado se establecen las siguientes:

Otras penalidades			
N°	Supuestos de aplicación de penalidad	Forma de cálculo	Procedimiento
1	Cuando el personal acreditado permanece menos de sesenta (60) días desde el inicio de su participación en la ejecución del contrato o del íntegro del plazo de ejecución, si este es menor a los sesenta (60) días, de conformidad con las disposiciones establecidas en el numeral 190.2 del artículo 190 del Reglamento ¹⁸ .	Se aplicará una penalidad equivalente a una Unidad Impositiva Tributaria (1 UIT) por cada día de ausencia del personal en obra en el plazo previsto.	Según informe del Supervisor de Obra.
2	En caso el contratista incumpla con su obligación de ejecutar la prestación con el personal acreditado o debidamente sustituido.	Se aplicará una penalidad equivalente a una Unidad Impositiva Tributaria (01 UIT) por cada día de ausencia del personal en obra.	Según informe del Supervisor de Obra.
3	Por SUBCONTRATAR parte de las prestaciones a su cargo sin la autorización escrita de la Entidad y al margen de lo dispuesto por el Artículo 147°. - Subcontratación del Reglamento de la Ley de Contrataciones del Estado.	Se aplicará una penalidad del UNO por ciento (1%) del monto total del contrato vigente.	Según informe especial del Supervisor de Obra, donde especifique los trabajos subcontratados.
4	Por valorizar trabajos sin ceñirse a las bases de pago de las especificaciones técnicas y/o valorizar trabajos no ejecutados (sobre - valorizaciones, valorizaciones adelantadas, etc.), que ocasionen pagos indebidos o no encuadrados en las disposiciones vigentes; sin perjuicio de las acciones legales que pudieran corresponder.	Se aplicará una penalidad del 0.15% del monto total del Contrato vigente.	Se acreditará con un Informe Especial del Supervisor de Obra o La Entidad, producto de la revisión y/o evaluación de la correspondiente Valorización.
5	Por presentar y valorizar trabajos de obras adicionales dentro de la planilla de la obra principal contratada. Se precisa que los mayores metrados no se considera para la aplicación de esta penalidad.	Se aplicará una penalidad del 0.15% del monto total del Contrato vigente.	Se acreditará con un Informe Especial del Supervisor de Obra o La Entidad, producto de la revisión y/o evaluación de la correspondiente Valorización.
6	Por no presentar el Informe Técnico de Revisión del Expediente Técnico dentro del plazo de treinta (30) días establecido en el Artículo 177 del RLCE.	Se aplicará una penalidad del 0.15% del monto total del Contrato vigente.	Se acredita con un informe especial del Supervisor de Obra y/o Administrador del

Otras penalidades			
N°	Supuestos de aplicación de penalidad	Forma de cálculo	Procedimiento
			Contrato.
7	Por no presentar el calendario de avance de obra valorizado actualizado a la fecha de inicio de obra y su Programación CPM correspondiente, a la Supervisión, dentro del plazo de siete (07) días calendario de iniciada la obra.	Se aplicará una penalidad del 0.15% del monto total del Contrato vigente.	Se acredita con un informe especial del Supervisor de Obra y/o Administrador del Contrato.
8	Por no presentar al Supervisor el Calendario de avance de obra valorizado actualizado y su Programación CPM correspondiente, dentro del plazo establecido por el Artículo 198.- Procedimiento de Ampliación de Plazo del Reglamento de la Ley de Contrataciones del Estado.	Se aplicará una penalidad del 0.15% del monto total del Contrato vigente.	Se acredita con un informe especial del Supervisor de Obra y/o Administrador del Contrato.
9	Por atrasos y/o paralizaciones de los trabajos o actos programados, consecuencia del incumplimiento de sus obligaciones laborales con su personal de obra (pago de remuneraciones oportunas y/o liquidaciones).	Se aplicará una penalidad del 0.15% del monto total del Contrato vigente.	Se acredita con un informe especial del Supervisor de Obra y/o Administrador del Contrato.
10	En caso el Contratista no contara con todos o alguno de los equipos acreditados para la ejecución de la obra y esto impidiera el inicio de una actividad prevista en el Programa de Ejecución de Obra.	Se aplicará una Penalidad equivalente al 0.10 % del monto del contrato vigente.	Según informe del Supervisor de Obra.
11	En caso la Obra requiera de prestaciones adicionales y El CONTRATISTA no presente el expediente técnico del adicional de obra según lo estipulado en el artículo 205° del Reglamento de la Ley de Contrataciones del Estado.	Se aplicará una penalidad del 0.15% del monto total del Contrato vigente.	Según informe del Supervisor de Obra y/o Administrador del Contrato.
12	En caso EL CONTRATISTA incumpla su obligación de mantener vigentes las pólizas de seguros.	Se aplicará una penalidad equivalente a (5/10000) del monto del contrato vigente por cada oportunidad que se evidencie la falta y por cada póliza y por cada día.	Según informe del Supervisor de Obra y/o Administrador del Contrato.
13	En caso el Contratista no cumpla con lo establecido en el instrumento de gestión ambiental aprobado (IGA) y la normativa vigente, conforme a la forma (protocolo, método, metodología, guías u otros) y plazo, frecuencia, periodo, temporalidad u otros señalados en el IGA y normativa vigente.	Se aplicará una penalidad equivalente a treinta (30) UIT por cada incumplimiento evidenciado.	Según informe del Supervisor de Obra y/o Administrador del Contrato.
14	Por incumplimiento de las normas de Seguridad y Salud en el Trabajo y Seguridad durante la construcción (*) que originen ocurrencias de accidentes leves (incapacidad temporal)	Se aplicará una penalidad equivalente al 0.05% del monto del Contrato vigente	Se acreditará con un documento del Inspector o Supervisor de la obra
15	Por incumplimiento de las normas de	Se aplicará una penalidad	Se acreditará con un

Otras penalidades			
N°	Supuestos de aplicación de penalidad	Forma de cálculo	Procedimiento
	Seguridad y Salud en el Trabajo y Seguridad durante la construcción (*) que originen ocurrencias de accidentes graves (incapacidad permanente y/o mortal)	equivalente al 0.15% del monto del Contrato vigente	documento del Inspector o Supervisor de la obra

(*) Ley 29783 de Seguridad y Salud en el Trabajo y su Reglamento D.S N° 005-2012-TR y la Norma G.050 Seguridad durante la construcción DS N° 010-2009

Notas:

- i. En cada caso en particular, se determinará si cierto evento constituye un supuesto de caso fortuito o fuerza mayor a efectos de penalizar o no al contratista en cuanto al cambio de los profesionales.
- ii. La aplicación de las penalidades será efectivizada por la Supervisión en la oportunidad de trámite de la valorización del mes de ocurrida la falta o siguiente al hecho advertido o en la liquidación final, según corresponda; o si fuera necesario, se cobra del monto resultante de la ejecución de la garantía de fiel cumplimiento.
- iii. La penalidad por mora y las otras penalidades pueden alcanzar cada una un INFORME monto máximo equivalente al diez por ciento (10%) del monto del contrato vigente, o de ser el caso, del ítem que debió ejecutarse.
- iv. Cuando se llegue a cubrir el monto máximo de la penalidad por mora o el monto máximo para otras penalidades, LA ENTIDAD puede resolver el contrato por incumplimiento. La resolución del contrato por penalidad es propia, conforme a lo establecido en el numeral 164.1 del Art. 164 del RLCE.

Importante

Para determinar que los postores cuentan con las capacidades necesarias para ejecutar el contrato, el comité de selección incorpora los requisitos de calificación que se extraen del expediente técnico, no pudiendo incluirse requisitos adicionales a los previstos en el mismo, ni distintos a los siguientes:

3.2. REQUISITOS DE CALIFICACIÓN

A	CAPACIDAD TÉCNICA Y PROFESIONAL																																																									
A.1	EQUIPAMIENTO ESTRATÉGICO																																																									
	<div>Requisitos:</div> <table><tr><th>ORDEN</th><th>CANT.</th><th>DESCRIPCION</th></tr><tr><td>1</td><td>1</td><td>NIVEL TOPOGRAFICO INC. TRIPODE</td></tr><tr><td>2</td><td>1</td><td>ESTACION TOTAL INC. PRIMA</td></tr><tr><td>3</td><td>1</td><td>RODILLO LISO VIBRATORIO AUTOPROPULSADO 101-135HP 10-12 TON</td></tr><tr><td>4</td><td>1</td><td>CARGADOR SOBRE LLANTAS 125-155HP 3 YD3</td></tr><tr><td>5</td><td>1</td><td>CORTADORA DE CONCRETO Y ASFALTO</td></tr><tr><td>6</td><td>1</td><td>EXCAVADORA SOBRE ORUGAS 3.00 M3, 325 HP</td></tr><tr><td>7</td><td>1</td><td>RETROEXCAVADORA S/ LLANTAS 89 HP</td></tr><tr><td>8</td><td>1</td><td>EQUIPO DE CORTE Y SOLDADURA</td></tr><tr><td>9</td><td>1</td><td>MOTONIVELADORA 171-191HP</td></tr><tr><td>10</td><td>1</td><td>MINI CARGADOR 70HP, 0.5 YD3</td></tr><tr><td>11</td><td>1</td><td>CAMION VOLQUETE DE 15 M3</td></tr><tr><td>12</td><td>1</td><td>CAMIÓN CISTERNA 4X2 (AGUA) 5,000 GAL</td></tr><tr><td>13</td><td>1</td><td>COMPRESORA NEUMATICA 125-175PCM, 76 HP</td></tr><tr><td>14</td><td>1</td><td>CAMIÓN GRUA 16 TN</td></tr><tr><td>15</td><td>1</td><td>CAMIONETA 4X4</td></tr><tr><td>16</td><td>1</td><td>VIBRADOR DE CONCRETO 4 HP 1.25"</td></tr><tr><td>17</td><td>1</td><td>MEZCLADORA DE CONCRETO 11 P3 (23HP)</td></tr><tr><td>18</td><td>1</td><td>TRACTOR DE ORUGAS DE 150-185 HP</td></tr></table> <div>Acreditación:</div> <p>De conformidad con el numeral 49.3 del artículo 49 y el literal e) del numeral 139.1 del artículo 139 del Reglamento este requisito de calificación se acredita para la suscripción del contrato.</p> <div><div>Importante</div><div>No corresponde solicitar como equipamiento que el postor cuente con oficinas, locales u otros espacios físicos. Asimismo, no se puede requerir características, años de antigüedad y demás condiciones del equipamiento que no consten en el expediente técnico.</div></div>	ORDEN	CANT.	DESCRIPCION	1	1	NIVEL TOPOGRAFICO INC. TRIPODE	2	1	ESTACION TOTAL INC. PRIMA	3	1	RODILLO LISO VIBRATORIO AUTOPROPULSADO 101-135HP 10-12 TON	4	1	CARGADOR SOBRE LLANTAS 125-155HP 3 YD3	5	1	CORTADORA DE CONCRETO Y ASFALTO	6	1	EXCAVADORA SOBRE ORUGAS 3.00 M3, 325 HP	7	1	RETROEXCAVADORA S/ LLANTAS 89 HP	8	1	EQUIPO DE CORTE Y SOLDADURA	9	1	MOTONIVELADORA 171-191HP	10	1	MINI CARGADOR 70HP, 0.5 YD3	11	1	CAMION VOLQUETE DE 15 M3	12	1	CAMIÓN CISTERNA 4X2 (AGUA) 5,000 GAL	13	1	COMPRESORA NEUMATICA 125-175PCM, 76 HP	14	1	CAMIÓN GRUA 16 TN	15	1	CAMIONETA 4X4	16	1	VIBRADOR DE CONCRETO 4 HP 1.25"	17	1	MEZCLADORA DE CONCRETO 11 P3 (23HP)	18	1	TRACTOR DE ORUGAS DE 150-185 HP
ORDEN	CANT.	DESCRIPCION																																																								
1	1	NIVEL TOPOGRAFICO INC. TRIPODE																																																								
2	1	ESTACION TOTAL INC. PRIMA																																																								
3	1	RODILLO LISO VIBRATORIO AUTOPROPULSADO 101-135HP 10-12 TON																																																								
4	1	CARGADOR SOBRE LLANTAS 125-155HP 3 YD3																																																								
5	1	CORTADORA DE CONCRETO Y ASFALTO																																																								
6	1	EXCAVADORA SOBRE ORUGAS 3.00 M3, 325 HP																																																								
7	1	RETROEXCAVADORA S/ LLANTAS 89 HP																																																								
8	1	EQUIPO DE CORTE Y SOLDADURA																																																								
9	1	MOTONIVELADORA 171-191HP																																																								
10	1	MINI CARGADOR 70HP, 0.5 YD3																																																								
11	1	CAMION VOLQUETE DE 15 M3																																																								
12	1	CAMIÓN CISTERNA 4X2 (AGUA) 5,000 GAL																																																								
13	1	COMPRESORA NEUMATICA 125-175PCM, 76 HP																																																								
14	1	CAMIÓN GRUA 16 TN																																																								
15	1	CAMIONETA 4X4																																																								
16	1	VIBRADOR DE CONCRETO 4 HP 1.25"																																																								
17	1	MEZCLADORA DE CONCRETO 11 P3 (23HP)																																																								
18	1	TRACTOR DE ORUGAS DE 150-185 HP																																																								
A.2	CALIFICACIONES DEL PLANTEL PROFESIONAL CLAVE																																																									
	FORMACIÓN ACADÉMICA DEL PLANTEL PROFESIONAL CLAVE																																																									
	<div>Requisitos:</div> <table><tr><th>ITEM</th><th>CARGO</th><th>PROFESION</th><th>CANTIDAD</th></tr><tr><td>1</td><td>Ingeniero Residente de Obra</td><td>Ingeniero Civil</td><td>01</td></tr></table>	ITEM	CARGO	PROFESION	CANTIDAD	1	Ingeniero Residente de Obra	Ingeniero Civil	01																																																	
ITEM	CARGO	PROFESION	CANTIDAD																																																							
1	Ingeniero Residente de Obra	Ingeniero Civil	01																																																							

2	Ingeniero de seguridad y salud ocupacional	Ingeniero Seguridad	01
3	Ingeniero de producción	Ingeniero Civil	01
4	Ingeniero de calidad	Ingeniero Civil	01
5	Ingeniero Ambiental	Ingeniero Ambiental	01

Acreditación:

De conformidad con el numeral 49.3 del artículo 49 y el literal e) del numeral 139.1 del artículo 139 del Reglamento este requisito de calificación se acredita para la suscripción del contrato.

Importante

- *El residente de la obra debe cumplir las calificaciones establecidas en el artículo 179 del Reglamento.*

A.3 EXPERIENCIA DEL PLANTEL PROFESIONAL CLAVE

Requisitos:

1. ING. RESIDENTE DE OBRA

Ingeniero Civil titulado y colegiado.

Se acreditará con copia legible del Título Profesional.

Deberá acreditar 48 meses de Experiencia mínima como Residente de Obra y/o Supervisor y/o Inspector y/o jefe de Supervisión en la ejecución de obras iguales o similares, la cual será contabilizada a partir de la fecha de colegiatura.

2. INGENIERO DE SEGURIDAD Y SALUD OCUPACIONAL

Ingeniero Seguridad, titulado y colegiado.

Deberá acreditar experiencia mínima 36 meses como Ingeniero en Seguridad y/o Jefe de Seguridad y/o Ingeniero SSOMA y/o Ingeniero de Seguridad Ocupacional y/o Ingeniero de Higiene y Seguridad Industrial y/o Ingeniero de Seguridad industrial y/o Especialista en Seguridad y Salud y/o Ingeniero de Seguridad en obra y/o Especialista en Seguridad en Obra y/o Ingeniero de Seguridad y Medio ambiente y/o Especialista Ambiental, Seguridad y Salud Ocupacional y/o Especialista en/de Seguridad, Salud y Medio Ambiente y/o Especialista en/de Medio Ambiente y Seguridad de Obras y/o Especialista en/de Seguridad y/o Supervisor de Medio Ambiente y Seguridad y/o Supervisión Ambiental y de Seguridad y/o Supervisión Ambiental y de Seguridad en la ejecución de obras en general, la cual será contabilizada a partir de la fecha de colegiatura.

3. INGENIERO DE PRODUCCION

Ingeniero Civil titulado y colegiado.

Se acreditará con copia legible del Título Profesional.

Experiencia de 36 meses como Ingeniero y/o especialista de/en obras civiles y/o Ingeniero y/o especialista de/en producción y/o estructuras, en obras en general, la cual será contabilizada a partir de la fecha de colegiatura.

4. INGENIERO DE CALIDAD

Ingeniero Civil, titulado y colegiado.

	<p>Deberá acreditar Experiencia mínima de 36 meses como Ingeniero en/de Calidad y/o jefe en/de Calidad y/o Especialista en/de Calidad en obras en general, la cual será contabilizada a partir de la fecha de colegiatura.</p> <p>5. INGENIERO AMBIENTAL</p> <p>Ingeniero Ambiental, titulado y colegiado.</p> <p>Se acreditará con copia legible del Título Profesional.</p> <p>Deberá acreditar experiencia mínima 24 meses como Ingeniero Ambiental y/o jefe de Medio Ambiente y/o Jefe Ambiental y/o Especialista Ambiental y/o Especialista en Medio Ambiente en la ejecución de obras en general, la cual será contabilizada a partir de la fecha de colegiatura.</p> <p><u>Acreditación:</u></p> <p>De conformidad con el numeral 49.3 del artículo 49 y el literal e) del numeral 139.1 del artículo 139 del Reglamento este requisito de calificación se acredita para la suscripción del contrato.</p> <div style="border: 1px solid black; padding: 5px;"> <p>Importante</p> <p><i>El residente de la obra debe cumplir la experiencia mínima establecida en el artículo 179 del Reglamento.</i></p> </div>
--	--

B	EXPERIENCIA DEL POSTOR EN LA ESPECIALIDAD
	<p><u>Requisitos:</u></p> <p>El postor debe acreditar un monto facturado acumulado equivalente a S/ 27'924,477.63 (Veintisiete millones novecientos veinticuatro mil cuatrocientos setenta y siete con 63/100 soles), en la ejecución de obras similares, durante los 10 años anteriores a la fecha de la presentación de ofertas que se computarán desde la suscripción del acta de recepción de obra.</p> <p>Se considerará obra similar a: Ejecución y/o mejoramiento de sistemas integrales de gestión de residuos sólidos, ejecución y/o mejoramiento de cierre de áreas degradadas residuales.</p> <p><u>Acreditación:</u></p> <p>La experiencia del postor se acreditará con copia simple de: (i) contratos y sus respectivas actas de recepción de obra; (ii) contratos y sus respectivas resoluciones de liquidación; o (iii) contratos y sus respectivas constancias de prestación o cualquier otra documentación¹⁶ de la cual se desprenda fehacientemente que la obra fue concluida, así como el monto total que implicó su ejecución; correspondientes a un máximo de veinte (20) contrataciones.</p> <p>En los casos que se acredite experiencia adquirida en consorcio, debe presentarse la promesa de consorcio o el contrato de consorcio del cual se desprenda fehacientemente el porcentaje de las obligaciones que se asumió en el contrato presentado; de lo contrario, no se computará la experiencia proveniente de dicho contrato.</p> <p>Asimismo, cuando se presenten contratos derivados de procesos de selección convocados antes del 20.09.2012, la calificación se ceñirá al método descrito en la Directiva "Participación de Proveedores en Consorcio en las Contrataciones del Estado", debiendo presumirse que el porcentaje de las obligaciones equivale al porcentaje de participación de la promesa de consorcio o del contrato de consorcio. En caso que en dichos documentos no se consigne el porcentaje de participación se presumirá que las obligaciones se ejecutaron en partes iguales.</p> <p>Si el titular de la experiencia no es el postor, consignar si dicha experiencia corresponde a la matriz en caso que el postor sea sucursal, o fue transmitida por reorganización societaria, debiendo acompañar la documentación sustentatoria correspondiente.</p> <p>Si el postor acredita experiencia de otra persona jurídica como consecuencia de una reorganización societaria, debe presentar adicionalmente el Anexo N° 9.</p>

¹⁶ De acuerdo con la **Opinión N° 185-2017/DTN** "cualquier otra documentación", se entiende como tal a todo documento emitido por la Entidad contratante con ocasión de la ejecución de la obra que cumpla con demostrar de manera indubitable aquello que se acredita, por ejemplo, mediante las resoluciones de liquidación de obra, las actas de recepción de conformidad, entre otros.

Cuando los contratos presentados se encuentren expresados en moneda extranjera, debe indicarse el tipo de cambio venta publicado por la Superintendencia de Banca, Seguros y AFP correspondiente a la fecha de suscripción.

Sin perjuicio de lo anterior, los postores deben llenar y presentar el **Anexo N° 10** referido a la experiencia del postor en la especialidad.

Importante

En el caso de consorcios, la calificación de la experiencia se realiza conforme a la Directiva "Participación de Proveedores en Consorcio en las Contrataciones del Estado".

Importante

- Si como resultado de una consulta u observación corresponde precisarse o ajustarse el requerimiento, se solicita la autorización del área usuaria y se pone de conocimiento de tal hecho a la dependencia que aprobó el expediente de contratación, de conformidad con el numeral 72.3 del artículo 72 del Reglamento.*
- Los requisitos de calificación determinan si los postores cuentan con las capacidades necesarias para ejecutar el contrato, lo que debe ser acreditado documentalmente, y no mediante declaración jurada.*

CAPÍTULO IV FACTORES DE EVALUACIÓN

La evaluación se realiza sobre la base de cien (100) puntos.

Para determinar la oferta con el mejor puntaje y el orden de prelación de las ofertas, se considera lo siguiente:

FACTOR DE EVALUACIÓN	PUNTAJE / METODOLOGÍA PARA SU ASIGNACIÓN
A. PRECIO	
<p><u>Evaluación:</u></p> <p>Se evaluará considerando el precio ofertado por el postor.</p> <p><u>Acreditación:</u></p> <p>Se acreditará mediante el documento que contiene el precio de la oferta (Anexo N° 6).</p>	<p>La evaluación consistirá en otorgar el máximo puntaje a la oferta de precio más bajo y se otorga a las demás ofertas puntajes inversamente proporcionales a sus respectivos precios, según la siguiente fórmula:</p> $P_i = \frac{O_m \times PMP}{O_i}$ <p>I = Oferta Pi = Puntaje de la oferta a evaluar Oi = Precio i Om = Precio de la oferta más baja PMP = Puntaje máximo del precio</p> <p style="text-align: right;">[95] 17 puntos</p>

OTROS FACTORES DE EVALUACIÓN	[5] puntos¹⁸
B. SOSTENIBILIDAD AMBIENTAL Y SOCIAL	
<p><u>Evaluación:</u></p> <p>Se evaluará que el postor cuente con una (1) práctica de sostenibilidad ambiental o social</p> <p>En caso que el postor se presente en consorcio, cada uno de sus integrantes, debe acreditar alguna de las prácticas de sostenibilidad ambiental o social para obtener el puntaje.</p>	<p style="text-align: center;">(Máximo 3 puntos)</p> <p>Acredita una (1) de las prácticas de sostenibilidad 3 puntos</p> <p>No acredita ninguna práctica en sostenibilidad 0 puntos</p>
<p>B.1 Práctica:</p> <p>Certificación del sistema de gestión de la seguridad y salud en el trabajo</p> <p><u>Acreditación:</u></p> <p>Copia simple del certificado que acredita que se ha implementado un sistema de gestión de seguridad y salud en el trabajo acorde con la norma ISO 45001:2018 o con la Norma Técnica Peruana equivalente (NTP-ISO 45001:2018) o norma que la sustituya, cuyo alcance o campo de aplicación considere la ejecución, construcción, mejoramiento, operación y puesta en marcha de obras y/o proyectos, para el sector público y privado: Obras civiles, movimiento de tierras masivo y voladuras de rocas en zonas urbanas y</p>	

¹⁷ De 83 a 100 puntos, en el caso de obras bajo la modalidad de ejecución llave en mano en las que se puede incluir adicionalmente el factor capacitación.

¹⁸ Hasta 17 puntos, en el caso de obras bajo la modalidad de ejecución llave en mano en las que se puede incluir adicionalmente el factor capacitación.

OTROS FACTORES DE EVALUACIÓN	[5] puntos ¹⁸
<p>rurales, obras de concreto masivo, obras urbanas, Excavaciones Masivas, estabilización de suelos y taludes. Represas y/o presas de gravedad, drenaje pluvial y/o fluvial, evacuación pluvial y/o fluvial, canales de evacuación pluvial y/o fluvial, rehabilitación de lagunas oxidación, revestimiento con geotextil y/o geomembrana, mejoramiento de suelos con instalación de geotextil y/o geomalla para obras en general, remediación ambiental y revegetación. Obras electromecánicas, actividades especializadas de construcción^{19 20}</p> <p>El certificado debe haber sido emitido por un Organismo de Certificación acreditado para dicho sistema de gestión, ya sea ante el INACAL (antes INDECOPI) u otro organismo acreditador que cuente con reconocimiento internacional.²¹</p> <p>El referido certificado debe corresponder a la sede, filial u oficina a cargo de la prestación²², y estar vigente²³ a la fecha de presentación de ofertas.</p>	
<p>B.2 Práctica:</p> <p>Certificación del sistema de gestión de la responsabilidad social</p> <p><u>Acreditación:</u></p> <p>Copia simple del certificado que acredita que se ha implementado un sistema de gestión de la responsabilidad social acorde con el estándar SA 8000:2014²⁴.</p> <p>El certificado debe haber sido emitido por un Organismo de Certificación acreditado ante el "Social Accountability Accreditation Services" (SAAS).</p> <p>El referido certificado debe corresponder a la sede, filial u oficina a cargo de la prestación²⁵, y estar vigente²⁶ a la fecha de presentación de ofertas.</p>	
<p>B.3 Práctica:</p> <p>Certificación del sistema de gestión ambiental.</p> <p><u>Acreditación:</u></p> <p>Copia simple del certificado que acredita que se ha implementado un sistema de gestión ambiental acorde con la norma ISO 14001:2015, o con la Norma Técnica Peruana equivalente (NTP-ISO 14001:2015), cuyo alcance o campo de aplicación considere la ejecución, construcción, mejoramiento, operación y puesta en marcha de obras y/o proyectos, para el sector público y privado: Obras civiles, movimiento de tierras masivo y voladuras de rocas en zonas urbanas y rurales, obras de concreto masivo, obras urbanas, Excavaciones Masivas, estabilización de suelos y taludes. Represas y/o presas de gravedad, drenaje pluvial y/o fluvial, evacuación pluvial y/o fluvial, canales de evacuación pluvial y/o fluvial, rehabilitación de lagunas oxidación, revestimiento con geotextil y/o geomembrana, mejoramiento de suelos con instalación de geotextil y/o geomalla para obras en general, remediación ambiental y revegetación. Obras electromecánicas,</p>	

¹⁹ Respecto de la definición del alcance o campo de aplicación del certificado, se podrían considerar certificados cuyos alcances involucren el objeto de contratación, tales como "ejecución o construcción de": obras de edificación, obras civiles, obras viales o de infraestructura vial, obras de saneamiento, obras electromecánicas, obras energéticas, obras de suministro de energía, entre otros.

²⁰ El postor en su oferta podrá acompañar el certificado con documentación complementaria emitida por la misma Entidad certificadora para precisar el alcance de su certificación; la cual debe corresponder a la sede que efectuará la prestación.

²¹ Sea firmante/signatario del Acuerdo de Reconocimiento Mutuo (MLA) del International Accreditation Forum-IAF (<http://www.iaf.nu>) o del InterAmerican Accreditation Cooperation-IAAC (<http://www.iaac.org.mx>) o del European co-operation for Accreditation-EA (<http://www.european-accreditation.org/>) o del Pacific Accreditation Cooperation-PAC (<http://www.apec-pac.org/>).

²² En el certificado debe estar consignada la dirección exacta de la sede, filial u oficina a cargo de la prestación.

²³ Se refiere al periodo de vigencia que señala el certificado presentado.

²⁴ Entre las certificaciones voluntarias más difundidas mundialmente, referidas al desempeño social en aspectos de la responsabilidad social en los lugares de trabajo, se encuentra la correspondiente al estándar SA 8000, propuesto por la Social Accountability International (SAI). La certificación bajo este estándar refiere que una organización ha demostrado mediante una evaluación (Auditoría de Tercera Parte) que cumple con sus requisitos en los siguientes aspectos: Trabajo infantil, trabajo forzoso o bajo coacción, salud y seguridad, libertad de asociación y derecho a la negociación colectiva, discriminación, prácticas disciplinarias, horas de trabajo y remuneración.

²⁵ En el certificado debe estar consignada la dirección exacta de la sede, filial u oficina a cargo de la prestación.

²⁶ Se refiere al periodo de vigencia que señala el certificado presentado.

OTROS FACTORES DE EVALUACIÓN	[5] puntos ¹⁸
<p>actividades especializadas de construcción^{27 28}.</p> <p>El certificado debe haber sido emitido por un Organismo de Certificación acreditado para dicho sistema de gestión, ya sea ante el INACAL (antes INDECOPI) u otro organismo acreditador que cuente con reconocimiento internacional²⁹.</p> <p>El referido certificado debe corresponder a la sede, filial u oficina a cargo de la prestación³⁰, y estar vigente³¹ a la fecha de presentación de ofertas.</p>	
<p>B.4 Práctica:</p> <p>Responsabilidad hídrica</p> <p><u>Acreditación:</u></p> <p>Copia simple del Certificado Azul emitido por la Autoridad Nacional del Agua que lo reconoce como empresa hídricamente responsable del “Programa Huella Hídrica” (http://www.ana.gob.pe/certificado_azul).</p>	
<p>B.5 Práctica:</p> <p>Certificación del sistema de gestión de la energía</p> <p><u>Acreditación:</u></p> <p>Copia simple del certificado que acredita que se ha implementado un SGE acorde con la norma ISO 50001:2018, o con la Norma Técnica Peruana equivalente (NTP ISO 50001) o norma que la sustituya, cuyo alcance o campo de aplicación considere la ejecución, construcción, mejoramiento, operación y puesta en marcha de obras y/o proyectos, para el sector público y privado: Obras civiles, movimiento de tierras masivo y voladuras de rocas en zonas urbanas y rurales, obras de concreto masivo, obras urbanas, Excavaciones Masivas, estabilización de suelos y taludes. Represas y/o presas de gravedad, drenaje pluvial y/o fluvial, evacuación pluvial y/o fluvial, canales de evacuación pluvial y/o fluvial, rehabilitación de lagunas oxidación, revestimiento con geotextil y/o geomembrana, mejoramiento de suelos con instalación de geotextil y/o geomalla para obras en general, remediación ambiental y revegetación. Obras electromecánicas, actividades especializadas de construcción^{32 33}.</p> <p>El certificado debe haber sido emitido por un Organismo de Certificación acreditado para dicho sistema de gestión, ya sea ante el INACAL (antes INDECOPI) u otro organismo acreditador que cuente con reconocimiento internacional.³⁴</p>	

²⁷ Respecto de la definición del alcance o campo de aplicación del certificado, se podrían considerar certificados cuyos alcances involucren el objeto de contratación, tales como “ejecución o construcción de”: obras de edificación, obras civiles, obras viales o de infraestructura vial, obras de saneamiento, obras electromecánicas, obras energéticas, obras de suministro de energía entre otros.

²⁸ El postor en su oferta podrá acompañar el certificado con documentación complementaria emitida por la misma Entidad certificadora para precisar el alcance de su certificación; la cual debe corresponder a la sede que efectuará la prestación.

²⁹ Sea firmante/signatario del Acuerdo de Reconocimiento Mutuo (MLA) del International Accreditation Forum-IAF (<http://www.iaf.nu>) o del InterAmerican Accreditation Cooperation-IAAC (<http://www.iaac.org.mx>) o del European co-operation for Accreditation-EA (<http://www.european-accreditation.org/>) o del Pacific Accreditation Cooperation-PAC (<http://www.apec-pac.org/>).

³⁰ En el certificado debe estar consignada la dirección exacta de la sede, filial u oficina a cargo de la prestación.

³¹ Se refiere al periodo de vigencia que señala el certificado presentado.

³² Respecto de la definición del alcance o campo de aplicación del certificado, se podrían considerar certificados cuyos alcances involucren el objeto de contratación, tales como “ejecución o construcción de”: obras de edificación, obras civiles, obras viales o de infraestructura vial, obras de saneamiento, obras electromecánicas, obras energéticas, obras de suministro de energía, entre otros.

³³ El postor en su oferta podrá acompañar el certificado con documentación complementaria emitida por la misma Entidad certificadora para precisar el alcance de su certificación; la cual debe corresponder a la sede que efectuará la prestación.

³⁴ Sea firmante/signatario del Acuerdo de Reconocimiento Mutuo (MLA) del International Accreditation Forum-IAF (<http://www.iaf.nu>) o del InterAmerican Accreditation Cooperation-IAAC (<http://www.iaac.org.mx>) o del European co-operation for Accreditation-EA (<http://www.european-accreditation.org/>) o del Pacific Accreditation Cooperation-PAC (<http://www.apec-pac.org/>).

OTROS FACTORES DE EVALUACIÓN	[5] puntos ¹⁸
El referido certificado debe corresponder a la sede, filial u oficina a cargo de la prestación ³⁵ , y estar vigente ³⁶ a la fecha de presentación de ofertas.	
D. INTEGRIDAD EN LA CONTRATACIÓN PÚBLICA	
<p><u>Evaluación:</u></p> <p>Se evaluará que el postor cuente con certificación del sistema de gestión antisoborno</p> <p><u>Acreditación:</u></p> <p>Copia simple del certificado que acredita que se ha implementado un sistema de gestión antisoborno acorde con la norma ISO 37001:2016 o con la Norma Técnica Peruana equivalente (NTP-ISO37001:2017).</p> <p>El certificado debe haber sido emitido por un Organismo de Certificación acreditado para dicho sistema de gestión, ya sea ante el INACAL (antes INDECOPI) u otro organismo acreditador que cuente con reconocimiento internacional.³⁷</p> <p>El referido certificado debe corresponder a la sede, filial u oficina a cargo de la prestación³⁸, y estar vigente³⁹ a la fecha de presentación de ofertas.</p> <p>En caso que el postor se presente en consorcio, cada uno de sus integrantes, debe acreditar que cuenta con la certificación para obtener el puntaje.</p>	<p>(Máximo 2 puntos)</p> <p>Presenta Certificado ISO 37001 2 puntos</p> <p>No presenta Certificado ISO 37001 0 puntos</p>
PUNTAJE TOTAL	100 puntos⁴⁰

Importante

Los factores de evaluación elaborados por el comité de selección deben ser objetivos y guardan vinculación, razonabilidad y proporcionalidad con el objeto de la contratación. Asimismo, estos no pueden calificar con puntaje el cumplimiento del Expediente Técnico ni los requisitos de calificación.

³⁵ En el certificado debe estar consignada la dirección exacta de la sede, filial u oficina a cargo de la prestación.

³⁶ Se refiere al periodo de vigencia que señala el certificado presentado.

³⁷ Sea firmante/signatario del Acuerdo de Reconocimiento Mutuo (MLA) del International Accreditation Forum-IAF (<http://www.iaf.nu>) o del InterAmerican Accreditation Cooperation-IAAC (<http://www.iaac.org.mx>) o del European co-operation for Accreditation-EA (<http://www.european-accreditation.org/>) o del Pacific Accreditation Cooperation-PAC (<http://www.apec-pac.org/>).

³⁸ En el certificado debe estar consignada la dirección exacta de la sede, filial u oficina a cargo de la prestación.

³⁹ Se refiere al periodo de vigencia que señala el certificado presentado.

⁴⁰ Es la suma de los puntajes de todos los factores de evaluación.

CAPÍTULO V PROFORMA DEL CONTRATO

Importante

- *Dependiendo del objeto del contrato, de resultar indispensable, puede incluirse cláusulas adicionales o la adecuación de las propuestas en el presente documento, las que en ningún caso pueden contemplar disposiciones contrarias a la normativa vigente ni a lo señalado en este capítulo.*
- *En el caso de contratación de obras por paquete, se debe suscribir un contrato por cada obra incluida en el paquete.*

Conste por el presente documento, la contratación de la ejecución de la obra [CONSIGNAR LA DENOMINACIÓN DE LA CONVOCATORIA], que celebra de una parte [CONSIGNAR EL NOMBRE DE LA ENTIDAD], en adelante LA ENTIDAD, con RUC N° [.....], con domicilio legal en [.....], representada por [.....], identificado con DNI N° [.....], y de otra parte [.....], con RUC N° [.....], con domicilio legal en [.....], inscrita en la Ficha N° [.....] Asiento N° [.....] del Registro de Personas Jurídicas de la ciudad de [.....], debidamente representado por su Representante Legal, [.....], con DNI N° [.....], según poder inscrito en la Ficha N° [.....], Asiento N° [.....] del Registro de Personas Jurídicas de la ciudad de [.....], a quien en adelante se le denominará EL CONTRATISTA en los términos y condiciones siguientes:

CLÁUSULA PRIMERA: ANTECEDENTES

Con fecha [.....], el comité de selección adjudicó la buena pro de la **LICITACIÓN PÚBLICA N° [CONSIGNAR NOMENCLATURA DEL PROCEDIMIENTO DE SELECCIÓN]** para la contratación de la ejecución de la obra [CONSIGNAR LA DENOMINACIÓN DE LA CONVOCATORIA], a [INDICAR NOMBRE DEL GANADOR DE LA BUENA PRO], cuyos detalles e importe constan en los documentos integrantes del presente contrato.

CLÁUSULA SEGUNDA: OBJETO

El presente contrato tiene por objeto [CONSIGNAR EL OBJETO DE LA CONTRATACIÓN].

CLÁUSULA TERCERA: MONTO CONTRACTUAL

El monto total del presente contrato asciende a [CONSIGNAR MONEDA Y MONTO], que incluye todos los impuestos de Ley.

Este monto comprende el costo de la ejecución de la obra, todos los tributos, seguros, transporte, inspecciones, pruebas y, de ser el caso, los costos laborales conforme a la legislación vigente, así como cualquier otro concepto que pueda tener incidencia sobre la ejecución de la prestación materia del presente contrato.

CLÁUSULA CUARTA: DEL PAGO⁴¹

LA ENTIDAD se obliga a pagar la contraprestación a EL CONTRATISTA en [INDICAR MONEDA], en periodos de valorización [CONSIGNAR MENSUALES U OTRO TIPO DE PERIODO], conforme a lo previsto en la sección específica de las bases. Asimismo, LA ENTIDAD o EL CONTRATISTA, según corresponda, se obligan a pagar el monto correspondiente al saldo de la liquidación del contrato de obra, en el plazo de [CONSIGNAR PLAZO EN DÍAS] días calendario, computados desde el día siguiente del consentimiento de la liquidación.

En caso de retraso en el pago de las valorizaciones, por razones imputables a LA ENTIDAD, EL CONTRATISTA tiene derecho al reconocimiento de los intereses legales efectivos, de conformidad con el artículo 39 de la Ley de Contrataciones del Estado y los artículos 1244, 1245 y 1246 del

⁴¹ En cada caso concreto, dependiendo de la naturaleza del contrato, podrá adicionarse la información que resulte pertinente a efectos de generar el pago.

Código Civil. Para tal efecto, se formulará una valorización de intereses y el pago se efectuará en las valorizaciones siguientes.

CLÁUSULA QUINTA: DEL PLAZO DE LA EJECUCIÓN DE LA PRESTACIÓN

El plazo de ejecución del presente contrato es de [.....] días calendario, el mismo que se computa desde el día siguiente de cumplidas las condiciones previstas en el artículo 176 del Reglamento.

CLÁUSULA SEXTA: PARTES INTEGRANTES DEL CONTRATO

El presente contrato está conformado por las bases integradas, la oferta ganadora, así como los documentos derivados del procedimiento de selección que establezcan obligaciones para las partes.

CLÁUSULA SÉTIMA: GARANTÍAS

EL CONTRATISTA entregó al perfeccionamiento del contrato la respectiva garantía incondicional, solidaria, irrevocable, y de realización automática en el país al solo requerimiento, a favor de LA ENTIDAD, por los conceptos, montos y vigencias siguientes:

- De fiel cumplimiento del contrato: [CONSIGNAR EL MONTO], a través de la [INDICAR EL TIPO DE GARANTÍA PRESENTADA] N° [INDICAR NÚMERO DEL DOCUMENTO] emitida por [SEÑALAR EMPRESA QUE LA EMITE]. Monto que es equivalente al diez por ciento (10%) del monto del contrato original, la misma que debe mantenerse vigente hasta el consentimiento de la liquidación final.

En el caso que corresponda, consignar lo siguiente:

- Garantía fiel cumplimiento por prestaciones accesorias: [CONSIGNAR EL MONTO], a través de la [INDICAR EL TIPO DE GARANTÍA PRESENTADA] N° [INDICAR NÚMERO DEL DOCUMENTO] emitida por [SEÑALAR EMPRESA QUE LA EMITE], la misma que debe mantenerse vigente hasta el cumplimiento total de las obligaciones garantizadas.

CLÁUSULA OCTAVA: EJECUCIÓN DE GARANTÍAS POR FALTA DE RENOVACIÓN

LA ENTIDAD puede solicitar la ejecución de las garantías cuando EL CONTRATISTA no las hubiere renovado antes de la fecha de su vencimiento, conforme a lo dispuesto en el literal a) del numeral 155.1 del artículo 155 del Reglamento de la Ley de Contrataciones del Estado.

CLÁUSULA NOVENA: ADELANTO DIRECTO

“LA ENTIDAD otorgará [CONSIGNAR NÚMERO DE ADELANTOS A OTORGARSE] adelantos directos por el [CONSIGNAR PORCENTAJE QUE EN NINGÚN CASO EXCEDAN EN CONJUNTO EL 10% DEL MONTO DEL CONTRATO ORIGINAL] del monto del contrato original.

EL CONTRATISTA debe solicitar formalmente el [CONSIGNAR ADELANTO O PRIMER DESEMBOLSO DEL ADELANTO DIRECTO] dentro de los ocho (8) días siguientes a la suscripción del contrato, adjuntando a su solicitud la garantía por adelantos mediante carta fianza o póliza de caución y el comprobante de pago correspondiente. LA ENTIDAD debe entregar el monto solicitado dentro de los siete (7) días siguientes a la presentación de la solicitud de EL CONTRATISTA.

Asimismo, EL CONTRATISTA debe solicitar la entrega de los demás adelantos directos en [CONSIGNAR EL PLAZO Y OPORTUNIDAD PARA LA SOLICITUD]⁴². La entrega del o los adelantos se realizará en [CONSIGNAR PLAZO Y OPORTUNIDAD].⁴³

Vencido el plazo para solicitar el adelanto no procederá la solicitud.

⁴² Indicar el plazo y oportunidad conforme al expediente de contratación.

⁴³ Este párrafo solo deberá ser incluido cuando la Entidad prevea la entrega de más de un adelanto directo al contratista.

- Si LA ENTIDAD considera necesario entregar adelantos para materiales e insumos a EL CONTRATISTA, deberá consignar la siguiente cláusula:

CLÁUSULA DÉCIMA: ADELANTO PARA MATERIALES E INSUMOS

“LA ENTIDAD otorgará adelantos para materiales e insumos por el [CONSIGNAR PORCENTAJE ⁴⁴] del monto del contrato original, conforme al calendario de adquisición de materiales e insumos presentado por EL CONTRATISTA.

La entrega de los adelantos se realizará en un plazo de [CONSIGNAR PLAZO] días calendario previos a la fecha prevista en el calendario de adquisición de materiales e insumos para cada adquisición, con la finalidad que EL CONTRATISTA pueda disponer de los materiales e insumos en la oportunidad prevista en el calendario de avance de obra valorizado. Para tal efecto, EL CONTRATISTA debe solicitar la entrega del adelanto en un plazo de [CONSIGNAR PLAZO] días calendario anteriores al inicio del plazo antes mencionado, adjuntando a su solicitud la garantía por adelantos mediante carta fianza o póliza de caución y el comprobante de pago respectivo.

La primera solicitud de EL CONTRATISTA debe realizarse una vez iniciado el plazo de ejecución de la obra. No procede el otorgamiento del adelanto para materiales e insumos en los casos en que las solicitudes correspondientes sean realizadas con posterioridad a las fechas señaladas en el calendario de adquisición de materiales e insumos.

Si LA ENTIDAD considera necesario entregar adelantos para equipamiento y mobiliario, en el caso de contratos bajo la modalidad de llave en mano, deberá consignar la siguiente cláusula

CLÁUSULA UNDÉCIMA: CONFORMIDAD DE LA OBRA

La conformidad de la obra será dada con la suscripción del Acta de Recepción de Obra.

CLÁUSULA DUODÉCIMA: DECLARACIÓN JURADA DEL CONTRATISTA

EL CONTRATISTA declara bajo juramento que se compromete a cumplir las obligaciones derivadas del presente contrato, bajo sanción de quedar inhabilitado para contratar con el Estado en caso de incumplimiento.

CLÁUSULA DÉCIMA TERCERA: ASIGNACIÓN DE RIESGOS DEL CONTRATO DE OBRA

[INCLUIR ⁴⁵ EN ESTA CLÁUSULA LA IDENTIFICACIÓN Y ASIGNACIÓN DE RIESGOS QUE PUEDAN OCURRIR DURANTE LA EJECUCIÓN DE LA OBRA, ASI COMO LA DETERMINACIÓN DE LA PARTE DEL CONTRATO QUE DEBE ASUMIRLOS DURANTE LA EJECUCIÓN CONTRACTUAL, SEGÚN LAS DISPOSICIONES PREVISTAS EN LA DIRECTIVA “GESTIÓN DE RIESGOS EN LA PLANIFICACIÓN DE LA EJECUCIÓN DE OBRAS”. LA GESTION DE RIESGOS FORMA PARTE DE LA ÚLTIMA VERSIÓN DEL EXPEDIENTE TECNICO DE OBRA PUBLICADO EN LA OPCIÓN “VER EXPEDIENTE TÉCNICO DE OBRA” DEL SEACE].

CLÁUSULA DÉCIMA CUARTA: RESPONSABILIDAD POR VICIOS OCULTOS

Ni la suscripción del Acta de Recepción de Obra, ni el consentimiento de la liquidación del contrato de obra, enervan el derecho de LA ENTIDAD a reclamar, posteriormente, por defectos o vicios ocultos, conforme a lo dispuesto por los artículos 40 de la Ley de Contrataciones del Estado y 173 de su Reglamento.

El plazo máximo de responsabilidad de EL CONTRATISTA es de [CONSIGNAR TIEMPO EN AÑOS, NO MENOR DE 7 AÑOS] años, contados a partir de la conformidad de la recepción [INDICAR TOTAL O PARCIAL, SEGÚN CORRESPONDA] de la obra.

⁴⁴ De conformidad con el numeral 180.2 del artículo 180 del Reglamento, los adelantos para materiales e insumos, no pueden superar el veinte por ciento (20%) del monto del contrato original, y en el caso de contratos bajo la modalidad de llave en mano, en los que se haya previsto el adelanto para equipamiento y mobiliario, no pueden superar en conjunto dicho porcentaje.

⁴⁵ De acuerdo con el numeral 32.2 del artículo 32 de la Ley y el numeral 29.2 del artículo 29 del Reglamento, esta cláusula es obligatoria.

CLÁUSULA DÉCIMA QUINTA: PENALIDADES

Si EL CONTRATISTA incurre en retraso injustificado en la ejecución de las prestaciones objeto del contrato, LA ENTIDAD le aplica automáticamente una penalidad por mora por cada día de atraso, de acuerdo a la siguiente fórmula:

$$\text{Penalidad Diaria} = \frac{0.10 \times \text{monto vigente}}{F \times \text{plazo vigente en días}}$$

Donde:

F = 0.15 para plazos mayores a sesenta (60) días o;

F = 0.40 para plazos menores o iguales a sesenta (60) días.

El retraso se justifica a través de la solicitud de ampliación de plazo debidamente aprobado. Adicionalmente, se considera justificado el retraso y en consecuencia no se aplica penalidad, cuando EL CONTRATISTA acredite, de modo objetivamente sustentado, que el mayor tiempo transcurrido no le resulta imputable. En este último caso la calificación del retraso como justificado por parte de LA ENTIDAD no da lugar al pago de gastos generales ni costos directos de ningún tipo, conforme el numeral 162.5 del artículo 162 del Reglamento de la Ley de Contrataciones del Estado.

Adicionalmente a la penalidad por mora se aplicarán las siguientes penalidades:

Otras penalidades			
N°	Supuestos de aplicación de penalidad	Forma de cálculo	Procedimiento
1	Cuando el personal acreditado permanece menos de sesenta (60) días desde el inicio de su participación en la ejecución del contrato o del íntegro del plazo de ejecución, si este es menor a los sesenta (60) días, de conformidad con las disposiciones establecidas en el numeral 190.2 del artículo 190 del Reglamento ¹⁸ .	Se aplicará una penalidad equivalente a una Unidad Impositiva Tributaria (1 UIT) por cada día de ausencia del personal en obra en el plazo previsto.	Según informe del Supervisor de Obra.
2	En caso el contratista incumpla con su obligación de ejecutar la prestación con el personal acreditado o debidamente sustituido.	Se aplicará una penalidad equivalente a una Unidad Impositiva Tributaria (01 UIT) por cada día de ausencia del personal en obra.	Según informe del Supervisor de Obra.
3	Por SUBCONTRATAR parte de las prestaciones a su cargo sin la autorización escrita de la Entidad y al margen de lo dispuesto por el Artículo 147°. - Subcontratación del Reglamento de la Ley de Contrataciones del Estado.	Se aplicará una penalidad del UNO por ciento (1%) del monto total del contrato vigente.	Según informe especial del Supervisor de Obra, donde especifique los trabajos subcontratados.
4	Por valorizar trabajos sin ceñirse a las bases de pago de las especificaciones técnicas y/o valorizar trabajos no ejecutados (sobre – valorizaciones, valorizaciones adelantadas, etc.), que ocasionen pagos indebidos o no encuadrados en las disposiciones vigentes; sin perjuicio de las acciones legales que pudieran corresponder.	Se aplicará una penalidad del 0.15% del monto total del Contrato vigente.	Se acreditará con un Informe Especial del Supervisor de Obra o La Entidad, producto de la revisión y/o evaluación de la correspondiente Valorización.
5	Por presentar y valorizar trabajos de obras adicionales dentro de la planilla de la obra principal contratada. Se precisa que los mayores metrados no se considera para la aplicación de esta penalidad.	Se aplicará una penalidad del 0.15% del monto total del Contrato vigente.	Se acreditará con un Informe Especial del Supervisor de Obra o La Entidad, producto de la revisión y/o evaluación de la correspondiente Valorización.
6	Por no presentar el Informe Técnico de Revisión del Expediente Técnico dentro del plazo de treinta (30) días establecido en el Artículo 177 del RLCE.	Se aplicará una penalidad del 0.15% del monto total del Contrato vigente.	Se acredita con un informe especial del Supervisor de Obra y/o Administrador del

Otras penalidades			
N°	Supuestos de aplicación de penalidad	Forma de cálculo	Procedimiento
			Contrato.
7	Por no presentar el calendario de avance de obra valorizado actualizado a la fecha de inicio de obra y su Programación CPM correspondiente, a la Supervisión, dentro del plazo de siete (07) días calendario de iniciada la obra.	Se aplicará una penalidad del 0.15% del monto total del Contrato vigente.	Se acredita con un informe especial del Supervisor de Obra y/o Administrador del Contrato.
8	Por no presentar al Supervisor el Calendario de avance de obra valorizado actualizado y su Programación CPM correspondiente, dentro del plazo establecido por el Artículo 198.- Procedimiento de Ampliación de Plazo del Reglamento de la Ley de Contrataciones del Estado.	Se aplicará una penalidad del 0.15% del monto total del Contrato vigente.	Se acredita con un informe especial del Supervisor de Obra y/o Administrador del Contrato.
9	Por atrasos y/o paralizaciones de los trabajos o actos programados, consecuencia del incumplimiento de sus obligaciones laborales con su personal de obra (pago de remuneraciones oportunas y/o liquidaciones).	Se aplicará una penalidad del 0.15% del monto total del Contrato vigente.	Se acredita con un informe especial del Supervisor de Obra y/o Administrador del Contrato.
10	En caso el Contratista no contara con todos o alguno de los equipos acreditados para la ejecución de la obra y esto impidiera el inicio de una actividad prevista en el Programa de Ejecución de Obra.	Se aplicará una Penalidad equivalente al 0.10 % del monto del contrato vigente.	Según informe del Supervisor de Obra.
11	En caso la Obra requiera de prestaciones adicionales y El CONTRATISTA no presente el expediente técnico del adicional de obra según lo estipulado en el artículo 205° del Reglamento de la Ley de Contrataciones del Estado.	Se aplicará una penalidad del 0.15% del monto total del Contrato vigente.	Según informe del Supervisor de Obra y/o Administrador del Contrato.
12	En caso EL CONTRATISTA incumpla su obligación de mantener vigentes las pólizas de seguros.	Se aplicará una penalidad equivalente a (5/10000) del monto del contrato vigente por cada oportunidad que se evidencie la falta y por cada póliza y por cada día.	Según informe del Supervisor de Obra y/o Administrador del Contrato.
13	En caso el Contratista no cumpla con lo establecido en el instrumento de gestión ambiental aprobado (IGA) y la normativa vigente, conforme a la forma (protocolo, método, metodología, guías u otros) y plazo, frecuencia, periodo, temporalidad u otros señalados en el IGA y normativa vigente.	Se aplicará una penalidad equivalente a treinta (30) UIT por cada incumplimiento evidenciado.	Según informe del Supervisor de Obra y/o Administrador del Contrato.
14	Por incumplimiento de las normas de Seguridad y Salud en el Trabajo y Seguridad durante la construcción (*) que originen ocurrencias de accidentes leves (incapacidad temporal)	Se aplicará una penalidad equivalente al 0.05% del monto del Contrato vigente	Se acreditará con un documento del Inspector o Supervisor de la obra
15	Por incumplimiento de las normas de	Se aplicará una penalidad	Se acreditará con un

Otras penalidades			
N°	Supuestos de aplicación de penalidad	Forma de cálculo	Procedimiento
	Seguridad y Salud en el Trabajo y Seguridad durante la construcción (*) que originen ocurrencias de accidentes graves (incapacidad permanente y/o mortal)	equivalente al 0.15% del monto del Contrato vigente	documento del Inspector o Supervisor de la obra

Importante

De haberse previsto otras penalidades a las previstas, incluir los supuestos de aplicación de penalidad, la forma de cálculo de la penalidad para cada supuesto y el procedimiento mediante el cual se verifica el supuesto a penalizar, conforme el artículo 163 del Reglamento de la Ley de Contrataciones del Estado.

Estas penalidades se deducen de las valorizaciones o en la liquidación final, según corresponda; o si fuera necesario, se cobra del monto resultante de la ejecución de la garantía de fiel cumplimiento.

La penalidad por mora y las otras penalidades pueden alcanzar cada una un monto máximo equivalente al diez por ciento (10%) del monto del contrato vigente, o de ser el caso, del ítem que debió ejecutarse.

Cuando se llegue a cubrir el monto máximo de la penalidad por mora o el monto máximo para otras penalidades, LA ENTIDAD puede resolver el contrato por incumplimiento.

CLÁUSULA DÉCIMA SEXTA: RESOLUCIÓN DEL CONTRATO

Cualquiera de las partes puede resolver el contrato, de conformidad con el numeral 32.3 del artículo 32 y artículo 36 de la Ley de Contrataciones del Estado, y el artículo 164 de su Reglamento. De darse el caso, LA ENTIDAD procederá de acuerdo a lo establecido en los artículos 165 y 207 del Reglamento de la Ley de Contrataciones del Estado.

CLÁUSULA DÉCIMA SÉTIMA: RESPONSABILIDAD DE LAS PARTES

Cuando se resuelva el contrato por causas imputables a algunas de las partes, se debe resarcir los daños y perjuicios ocasionados, a través de la indemnización correspondiente. Ello no obsta la aplicación de las sanciones administrativas, penales y pecuniarias a que dicho incumplimiento diere lugar, en el caso que éstas correspondan.

Lo señalado precedentemente no exime a ninguna de las partes del cumplimiento de las demás obligaciones previstas en el presente contrato.

CLÁUSULA DÉCIMA OCTAVA: ANTICORRUPCIÓN

EL CONTRATISTA declara y garantiza no haber, directa o indirectamente, o tratándose de una persona jurídica a través de sus socios, integrantes de los órganos de administración, apoderados, representantes legales, funcionarios, asesores o personas vinculadas a las que se refiere el artículo 7 del Reglamento de la Ley de Contrataciones del Estado, ofrecido, negociado o efectuado, cualquier pago o, en general, cualquier beneficio o incentivo ilegal en relación al contrato.

Asimismo, el CONTRATISTA se obliga a conducirse en todo momento, durante la ejecución del contrato, con honestidad, probidad, veracidad e integridad y de no cometer actos ilegales o de corrupción, directa o indirectamente o a través de sus socios, accionistas, participacionistas, integrantes de los órganos de administración, apoderados, representantes legales, funcionarios, asesores y personas vinculadas a las que se refiere el artículo 7 del Reglamento de la Ley de Contrataciones del Estado.

Además, EL CONTRATISTA se compromete a i) comunicar a las autoridades competentes, de manera directa y oportuna, cualquier acto o conducta ilícita o corrupta de la que tuviera conocimiento; y ii) adoptar medidas técnicas, organizativas y/o de personal apropiadas para evitar los referidos actos o prácticas.

Finalmente, EL CONTRATISTA se compromete a no colocar a los funcionarios públicos con los que deba interactuar, en situaciones reñidas con la ética. En tal sentido, reconoce y acepta la prohibición de ofrecerles a éstos cualquier tipo de obsequio, donación, beneficio y/o gratificación, ya sea de bienes o servicios, cualquiera sea la finalidad con la que se lo haga.

CLÁUSULA DÉCIMA NOVENA: MARCO LEGAL DEL CONTRATO

Sólo en lo no previsto en este contrato, en la Ley de Contrataciones del Estado y su Reglamento, en las directivas que emita el OSCE y demás normativa especial que resulte aplicable, serán de

aplicación supletoria las disposiciones pertinentes del Código Civil vigente, cuando corresponda, y demás normas de derecho privado.

CLÁUSULA VIGÉSIMA: SOLUCIÓN DE CONTROVERSIAS⁴⁶

Las controversias que surjan entre las partes durante la ejecución del contrato se resuelven mediante conciliación o arbitraje, según el acuerdo de las partes.

Cualquiera de las partes tiene derecho a iniciar el arbitraje a fin de resolver dichas controversias dentro del plazo de caducidad previsto en la Ley de Contrataciones del Estado y su Reglamento.

Facultativamente, cualquiera de las partes tiene el derecho a solicitar una conciliación dentro del plazo de caducidad correspondiente, según lo señalado en el artículo 224 del Reglamento de la Ley de Contrataciones del Estado, sin perjuicio de recurrir al arbitraje, en caso no se llegue a un acuerdo entre ambas partes o se llegue a un acuerdo parcial. Las controversias sobre nulidad del contrato solo pueden ser sometidas a arbitraje.

Todo litigio o controversia derivado o relacionado con este acto jurídico, será resuelto mediante arbitraje nacional y de derecho, de conformidad con los reglamentos arbitrales del Centro de Arbitraje del Organismo Supervisor de Contrataciones con el Estado y del Centro de Arbitraje la Cámara de Comercio e Industria de Arequipa, a cuyas normas, administración y decisión se someten las partes en forma incondicional, declarando conocerlas y aceptarlas en su integridad.

El arbitraje será resuelto por un Tribunal Arbitral conformado por tres árbitros. Cada parte deberá designar a un árbitro y estos designaran de común acuerdo al tercer árbitro, quien presidirá el tribunal.

El Laudo arbitral emitido es inapelable, definitivo y obligatorio para las partes desde el momento de su notificación, según lo previsto en el numeral 45.21 del artículo 45 de la Ley de Contrataciones del Estado.

De acuerdo con lo dispuesto en el numeral 243.4 del artículo 243 del Reglamento, la obligatoriedad de someter a Junta de Resolución de Disputas las controversias en los contratos de obra por montos superiores a veinte millones con 00/100 Soles (S/ 20 000 000,00), es obligatoria. Asimismo, el sometimiento de la solución de controversias a una Junta de Resolución de Disputas en los contratos cuyos montos sean iguales o menores a veinte millones con 00/100 Soles (S/ 20 000 000,00) es facultativa. En tal sentido, según lo previsto en el Anexo N° 2 de la Directiva N° 012-2019-OSCE/CD incluir la siguiente cláusula, según corresponda:

CLÁUSULA VIGÉSIMA PRIMERA: JUNTA DE RESOLUCIÓN DE DISPUTAS

Las partes acuerdan para la solución de las controversias derivadas del presente Contrato de Obra conformar una Junta de Resolución de Disputas (en adelante, la JRD) de acuerdo a las disposiciones de la Ley de Contrataciones del Estado, su Reglamento y las directivas que emita OSCE al respecto (en adelante, las "Normas Aplicables a la JRD"); encargando su organización y administración al [DENOMINACIÓN O RAZÓN SOCIAL DEL CENTRO DE ADMINISTRACIÓN DESIGNADO POR LAS PARTES AL CUAL ENCARGAN LA ORGANIZACIÓN DE LA JRD].

La JRD estará compuesta por UN (1) MIEMBRO], los/el cual/es será/n designado/s conforme a las Normas Aplicables a la JRD.

Todas las controversias generadas entre las partes con ocasión al presente Contrato de Obra deben ser sometidas, en primer lugar, a la decisión de la JRD de conformidad con las Normas Aplicables a las JRD.

La decisión que emita la JRD es vinculante y, por tanto, de inmediato y obligatorio cumplimiento para las partes conforme a lo establecido en las Normas Aplicables a la JRD. El incumplimiento de la decisión otorga a la parte afectada la potestad de resolver el contrato, previo aviso requiriendo el cumplimiento.

⁴⁶ De acuerdo con el numeral 225.3 del artículo 225 del Reglamento, las partes pueden recurrir al arbitraje ad hoc cuando las controversias deriven de procedimientos de selección cuyo valor referencial sea menor o igual a cinco millones con 00/100 soles (S/ 5 000 000,00).

En caso alguna de las Partes no esté de acuerdo con la decisión emitida por la JRD, podrá someter la controversia a arbitraje conforme a lo establecido en las Normas Aplicables a la JRD. Las Partes acuerdan que es condición obligatoria para el inicio del arbitraje el haber concluido de modo previo el procedimiento ante la JRD.

Si una Parte no manifiesta su disconformidad con una decisión emitida por la JRD en el plazo previsto en las Normas Aplicables a las JRD, entonces dicha decisión adquiere el carácter de definitiva y no podrá ser sometida a arbitraje. Si una Parte manifiesta su disconformidad con una decisión emitida por la JRD en el plazo previsto en las Normas Aplicables a las JRD, pero no inicia el arbitraje respectivo en el plazo previsto en dichas Normas, aquella adquiere la calidad de definitiva

CLÁUSULA VIGÉSIMA SEGUNDA: FACULTAD DE ELEVAR A ESCRITURA PÚBLICA

Cualquiera de las partes puede elevar el presente contrato a Escritura Pública corriendo con todos los gastos que demande esta formalidad.

CLÁUSULA VIGÉSIMA TERCERA: DOMICILIO PARA EFECTOS DE LA EJECUCIÓN CONTRACTUAL

Las partes declaran el siguiente domicilio para efecto de las notificaciones que se realicen durante la ejecución del presente contrato:

DOMICILIO DE LA ENTIDAD: [.....]

DOMICILIO DEL CONTRATISTA: [CONSIGNAR EL DOMICILIO SEÑALADO POR EL POSTOR GANADOR DE LA BUENA PRO AL PRESENTAR LOS REQUISITOS PARA EL PERFECCIONAMIENTO DEL CONTRATO]

La variación del domicilio aquí declarado de alguna de las partes debe ser comunicada a la otra parte, formalmente y por escrito, con una anticipación no menor de quince (15) días calendario.

De acuerdo con las bases integradas, la oferta y las disposiciones del presente contrato, las partes lo firman por duplicado en señal de conformidad en la ciudad de [.....] al [CONSIGNAR FECHA].

"LA ENTIDAD"

"EL CONTRATISTA"

Importante

Este documento puede firmarse digitalmente si ambas partes cuentan con firma digital, según la Ley N° 27269, Ley de Firmas y Certificados Digitales⁴⁷.

⁴⁷ Para mayor información sobre la normativa de firmas y certificados digitales ingresar a: <https://www.indecopi.gob.pe/web/firmas-digitales/firmar-y-certificados-digitales>

CAPÍTULO VI CONSTANCIA DE PRESTACIÓN DE EJECUCIÓN DE OBRA

De conformidad con el artículo 169 del Reglamento, se deja expresa constancia de la culminación de la prestación derivada del contrato mencionado en el numeral 3 del presente documento.

1	DATOS DEL DOCUMENTO	Número del documento			
		Fecha de emisión del documento			
2	DATOS DEL CONTRATISTA	Nombre, denominación o razón social			
		RUC			
		EN CASO EL CONTRATISTA SEA UN CONSORCIO, ADEMÁS SE DEBERÁ REGISTRAR LA SIGUIENTE INFORMACIÓN:			
		Nombre o razón social del integrante del consorcio	RUC	%	Descripción de las obligaciones
3	DATOS DEL CONTRATO	Número del contrato			
		Tipo y número del procedimiento de selección			
		Descripción del objeto del contrato			
		Fecha de suscripción del contrato			
		Monto del contrato			
4	DATOS DE LA OBRA	Denominación de la obra			
		Ubicación de la obra (Región, Provincia y Distrito)			
		Nombres y apellidos del Supervisor de la Obra			
		Plazo de ejecución de la obra	Plazo original	días calendario	
			Ampliación(es) de plazo	días calendario	
			Total plazo	días calendario	
			Fecha de culminación de la obra		
			Fecha de recepción de la obra		
		Monto de la obra	Fecha de liquidación de la obra		
			Número de adicionales de obra		
			Monto total de los adicionales		
			Número de deductivos		
Monto total de los deductivos					
Monto total de la obra (sólo componente de obra)					

5 APLICACIÓN DE PENALIDADES	Monto de las penalidades por mora				
	Monto de otras penalidades				
	Monto total de las penalidades aplicadas				
6 SOLUCIÓN DE CONTROVERSIAS DEL CONTRATO	Junta de Resolución de Disputas	Si		No	
	Arbitraje	Si		No	
	N° de arbitrajes				
7 DATOS DE LA ENTIDAD	Nombre de la Entidad				
	RUC de la Entidad				
	Nombres y apellidos del funcionario que emite la constancia				
	Cargo que ocupa en la Entidad				
	Teléfono de contacto				
8					
	NOMBRE, FIRMA Y SELLO DEL FUNCIONARIO COMPETENTE				

ANEXOS

ANEXO N° 1

DECLARACIÓN JURADA DE DATOS DEL POSTOR

Señores

COMITÉ DE SELECCIÓN

LICITACIÓN PÚBLICA N° 01-2025-CS-MPMN-1

Presente.-

El que se suscribe, [.....], postor y/o Representante Legal de [CONSIGNAR EN CASO DE SER PERSONA JURÍDICA], identificado con [CONSIGNAR TIPO DE DOCUMENTO DE IDENTIDAD] N° [CONSIGNAR NÚMERO DE DOCUMENTO DE IDENTIDAD], con poder inscrito en la localidad de [CONSIGNAR EN CASO DE SER PERSONA JURÍDICA] en la Ficha N° [CONSIGNAR EN CASO DE SER PERSONA JURÍDICA] Asiento N° [CONSIGNAR EN CASO DE SER PERSONA JURÍDICA], **DECLARO BAJO JURAMENTO** que la siguiente información se sujeta a la verdad:

Nombre, Denominación o Razón Social :			
Domicilio Legal :			
RUC :	Teléfono(s) :		
Correo electrónico :			

Autorización de notificación por correo electrónico:

Autorizo que se notifiquen al correo electrónico indicado las siguientes actuaciones:

1. Solicitud de reducción de la oferta económica.
2. Solicitud de subsanación de los requisitos para perfeccionar el contrato.
3. Solicitud para presentar los documentos para perfeccionar el contrato, según orden de prelación, de conformidad con lo previsto en el artículo 141 del Reglamento.
4. Respuesta a la solicitud de acceso al expediente de contratación.

Asimismo, me comprometo a remitir la confirmación de recepción, en el plazo máximo de dos (2) días hábiles de recibida la comunicación.

[CONSIGNAR CIUDAD Y FECHA]

.....
Firma, Nombres y Apellidos del postor o Representante legal, según corresponda

Importante

La notificación dirigida a la dirección de correo electrónico consignada se entenderá válidamente efectuada cuando la Entidad reciba acuse de recepción.

Importante

Cuando se trate de consorcios, la declaración jurada es la siguiente:

ANEXO N° 1

DECLARACIÓN JURADA DE DATOS DEL POSTOR

Señores

COMITÉ DE SELECCIÓN

LICITACIÓN PÚBLICA N° 01-2025-CS-MPMN-1

Presente.-

El que se suscribe, [.....], representante común del consorcio [CONSIGNAR EL NOMBRE DEL CONSORCIO], identificado con [CONSIGNAR TIPO DE DOCUMENTO DE IDENTIDAD] N° [CONSIGNAR NÚMERO DE DOCUMENTO DE IDENTIDAD], **DECLARO BAJO JURAMENTO** que la siguiente información se sujeta a la verdad:

Datos del consorciado 1			
Nombre, Denominación o Razón Social :			
Domicilio Legal :			
RUC :	Teléfono(s) :		
Correo electrónico :			

Datos del consorciado 2			
Nombre, Denominación o Razón Social :			
Domicilio Legal :			
RUC :	Teléfono(s) :		
Correo electrónico :			

Datos del consorciado ...			
Nombre, Denominación o Razón Social :			
Domicilio Legal :			
RUC :	Teléfono(s) :		
Correo electrónico :			

Autorización de notificación por correo electrónico:

Correo electrónico del consorcio:

Autorizo que se notifiquen al correo electrónico indicado las siguientes actuaciones:

1. Solicitud de reducción de la oferta económica.
2. Solicitud de subsanación de los requisitos para perfeccionar el contrato.
3. Solicitud para presentar los documentos para perfeccionar el contrato, según orden de prelación, de conformidad con lo previsto en el artículo 141 del Reglamento.
4. Respuesta a la solicitud de acceso al expediente de contratación.

Asimismo, me comprometo a remitir la confirmación de recepción, en el plazo máximo de dos (2) días hábiles de recibida la comunicación.

[CONSIGNAR CIUDAD Y FECHA]

.....
**Firma, Nombres y Apellidos del representante
común del consorcio**

Importante

La notificación dirigida a la dirección de correo electrónico consignada se entenderá válidamente efectuada cuando la Entidad reciba acuse de recepción.

ANEXO N° 2

DECLARACIÓN JURADA (ART. 52 DEL REGLAMENTO DE LA LEY DE CONTRATACIONES DEL ESTADO)

Señores
COMITÉ DE SELECCIÓN
LICITACIÓN PÚBLICA N° 01-2025-CS-MPMN-1
Presente.-

Mediante el presente el suscrito, postor y/o Representante Legal de [CONSIGNAR EN CASO DE SER PERSONA JURÍDICA], declaro bajo juramento:

- i. No haber incurrido y me obligo a no incurrir en actos de corrupción, así como a respetar el principio de integridad.
- ii. No tener impedimento para postular en el procedimiento de selección ni para contratar con el Estado, conforme al artículo 11 de la Ley de Contrataciones del Estado.
- iii. Conocer las sanciones contenidas en la Ley de Contrataciones del Estado y su Reglamento, así como las disposiciones aplicables de la Ley N° 27444, Ley del Procedimiento Administrativo General.
- iv. Participar en el presente proceso de contratación en forma independiente sin mediar consulta, comunicación, acuerdo, arreglo o convenio con ningún proveedor; y, conocer las disposiciones del Decreto Legislativo N° 1034, Decreto Legislativo que aprueba la Ley de Represión de Conductas Anticompetitivas.
- v. Conocer, aceptar y someterme a las bases, condiciones y reglas del procedimiento de selección.
- vi. Ser responsable de la veracidad de los documentos e información que presento en el presente procedimiento de selección.
- vii. Comprometerme a mantener la oferta presentada durante el procedimiento de selección y a perfeccionar el contrato, en caso de resultar favorecido con la buena pro.

[CONSIGNAR CIUDAD Y FECHA]

.....
**Firma, Nombres y Apellidos del postor o
Representante legal, según corresponda**

Importante

En el caso de consorcios, cada integrante debe presentar esta declaración jurada, salvo que sea presentada por el representante común del consorcio.

ANEXO N° 3

DECLARACIÓN JURADA DE CUMPLIMIENTO DEL EXPEDIENTE TÉCNICO

Señores

COMITÉ DE SELECCIÓN

LICITACIÓN PÚBLICA N° 01-2025-CS-MPMN-1

Presente.-

Es grato dirigirme a usted, para hacer de su conocimiento que luego de haber examinado las bases y demás documentos del procedimiento de la referencia y, conociendo todos los alcances y las condiciones detalladas en dichos documentos, el postor que suscribe ofrece la ejecución de la obra [CONSIGNAR EL OBJETO DE LA CONVOCATORIA], de conformidad con el respectivo Expediente Técnico y las demás condiciones que se indican en el numeral 3.1 del Capítulo III de la sección específica de las bases y los documentos del procedimiento.

[CONSIGNAR CIUDAD Y FECHA]

.....
**Firma, Nombres y Apellidos del postor o
Representante legal o común, según corresponda**

ANEXO N° 4

DECLARACIÓN JURADA DE PLAZO DE EJECUCIÓN DE LA OBRA

Señores

COMITÉ DE SELECCIÓN

LICITACIÓN PÚBLICA N° 01-2025-CS-MPMN-1

Presente.-

Mediante el presente, con pleno conocimiento de las condiciones que se exigen en las bases del procedimiento de la referencia, me comprometo a ejecutar la obra [CONSIGNAR LA DENOMINACIÓN DE LA CONVOCATORIA] en el plazo de [CONSIGNAR EL PLAZO OFERTADO, EL CUAL DEBE SER EXPRESADO EN DÍAS CALENDARIO] días calendario.

[CONSIGNAR CIUDAD Y FECHA]

.....
**Firma, Nombres y Apellidos del postor o
Representante legal o común, según corresponda**

ANEXO N° 5

PROMESA DE CONSORCIO

(Sólo para el caso en que un consorcio se presente como postor)

Señores

COMITÉ DE SELECCIÓN

LICITACIÓN PÚBLICA N° 01-2025-CS-MPMN-1

Presente.-

Los suscritos declaramos expresamente que hemos convenido en forma irrevocable, durante el lapso que dure el procedimiento de selección, para presentar una oferta conjunta a la **LICITACIÓN PÚBLICA N° [CONSIGNAR NOMENCLATURA DEL PROCEDIMIENTO]**.

Asimismo, en caso de obtener la buena pro, nos comprometemos a formalizar el contrato de consorcio, de conformidad con lo establecido por el artículo 140 del Reglamento de la Ley de Contrataciones del Estado, bajo las siguientes condiciones:

a) Integrantes del consorcio

1. [NOMBRE, DENOMINACIÓN O RAZÓN SOCIAL DEL CONSORCIADO 1].
2. [NOMBRE, DENOMINACIÓN O RAZÓN SOCIAL DEL CONSORCIADO 2].

b) Designamos a [CONSIGNAR NOMBRES Y APELLIDOS DEL REPRESENTANTE COMÚN], identificado con [CONSIGNAR TIPO DE DOCUMENTO DE IDENTIDAD] N° [CONSIGNAR NÚMERO DE DOCUMENTO DE IDENTIDAD], como representante común del consorcio para efectos de participar en todos los actos referidos al procedimiento de selección, suscripción y ejecución del contrato correspondiente con [CONSIGNAR NOMBRE DE LA ENTIDAD].

Asimismo, declaramos que el representante común del consorcio no se encuentra impedido, inhabilitado ni suspendido para contratar con el Estado.

c) Fijamos nuestro domicilio legal común en [.....].

d) Las obligaciones que corresponden a cada uno de los integrantes del consorcio son las siguientes:

1. OBLIGACIONES DE [NOMBRE, DENOMINACIÓN O RAZÓN SOCIAL DEL CONSORCIADO 1] [%]⁴⁸

[DESCRIBIR LAS OBLIGACIONES DEL CONSORCIADO 1]

2. OBLIGACIONES DE [NOMBRE, DENOMINACIÓN O RAZÓN SOCIAL DEL CONSORCIADO 2] [%]⁴⁹

[DESCRIBIR LAS OBLIGACIONES DEL CONSORCIADO 2]

TOTAL OBLIGACIONES 100%⁵⁰

[CONSIGNAR CIUDAD Y FECHA]

⁴⁸ Consignar únicamente el porcentaje total de las obligaciones, el cual debe ser expresado en número entero, sin decimales.

⁴⁹ Consignar únicamente el porcentaje total de las obligaciones, el cual debe ser expresado en número entero, sin decimales.

⁵⁰ Este porcentaje corresponde a la sumatoria de los porcentajes de las obligaciones de cada uno de los integrantes del consorcio.

.....
Consortiado 1
Nombres, apellidos y firma del Consortiado 1
o de su Representante Legal
Tipo y N° de Documento de Identidad

.....
Consortiado 2
Nombres, apellidos y firma del Consortiado 2
o de su Representante Legal
Tipo y N° de Documento de Identidad

Importante

De conformidad con el artículo 52 del Reglamento, las firmas de los integrantes del consorcio deben ser legalizadas.

ANEXO N° 6

PRECIO DE LA OFERTA

ÍTEM N° [INDICAR NÚMERO]

Señores

COMITÉ DE SELECCIÓN

LICITACIÓN PÚBLICA N° 01-2025-CS-MPMN-1

Presente.-

Es grato dirigirme a usted, para hacer de su conocimiento que, de acuerdo con las bases, mi oferta es la siguiente:

[INCLUIR LA ESTRUCTURA DEL PRESUPUESTO DE OBRA, A FIN DE QUE EL POSTOR CONSIGNE LOS PRECIOS UNITARIOS Y EL PRECIO TOTAL DE SU OFERTA, TAL COMO SE MUESTRA DE MANERA REFERENCIAL EN EL SIGUIENTE EJEMPLO:

N° ITEM	PARTIDA	UNIDAD	METRADO	PU	SUB TOTAL

1	Total costo directo (A)	
2	Gastos generales	
2.1	Gastos fijos	
2.2	Gastos variables	
	Total gastos generales (B)	
3	Utilidad (C)	
	SUBTOTAL (A+B+C)	
4	IGV ⁵¹	
5	Monto total de la oferta	

...]

El precio de la oferta en [CONSIGNAR LA MONEDA DE LA CONVOCATORIA] incluye todos los tributos, seguros, transporte, inspecciones, pruebas y, de ser el caso, los costos laborales conforme a la legislación vigente, así como cualquier otro concepto que pueda tener incidencia sobre el costo de la obra a ejecutar; excepto la de aquellos postores que gocen de alguna exoneración legal, no incluirán en el precio de su oferta los tributos respectivos.

[CONSIGNAR CIUDAD Y FECHA]

.....
**Firma, Nombres y Apellidos del postor o
Representante legal o común, según corresponda**

⁵¹ Para el cálculo del IGV, aplica el redondeo previsto en la Resolución de Superintendencia SUNAT N° 025-2000/SUNAT o norma que la reemplace. En ese sentido, el porcentaje se calcula considerando dos (2) decimales. Para efectos del redondeo i) Si el primer decimal siguiente es inferior a cinco (5), el valor permanecerá igual, suprimiéndose los decimales posteriores y ii) Si el primer decimal siguiente es igual o superior a cinco (5), el valor será incrementado en un centésimo.

Importante

- *En caso que el postor reduzca su oferta, según lo previsto en el artículo 68 del Reglamento, debe presentar nuevamente este Anexo.*
- *El postor que goce de alguna exoneración legal, debe indicar que su oferta no incluye el tributo materia de la exoneración, debiendo incluir el siguiente texto:*

“Mi oferta no incluye [CONSIGNAR EL TRIBUTO MATERIA DE LA EXONERACIÓN]”.
- *El análisis de precios unitarios y el detalle de los gastos generales fijos y variables no se presentan en la oferta, sino para el perfeccionamiento del contrato.*

ANEXO N° 9

DECLARACIÓN JURADA (NUMERAL 49.4 DEL ARTÍCULO 49 DEL REGLAMENTO)

Señores
COMITÉ DE SELECCIÓN
LICITACIÓN PÚBLICA N° 01-2025-CS-MPMN-1
Presente.-

Mediante el presente el suscrito, postor y/o Representante Legal de [CONSIGNAR EN CASO DE SER PERSONA JURÍDICA], declaro que la experiencia que acredito de la empresa [CONSIGNAR LA DENOMINACIÓN DE LA PERSONA JURÍDICA] como consecuencia de una reorganización societaria, no se encuentra en el supuesto establecido en el numeral 49.4 del artículo 49 del Reglamento.

[CONSIGNAR CIUDAD Y FECHA]

.....
**Firma, Nombres y Apellidos del postor o
Representante legal, según corresponda**

Importante

A efectos de cautelar la veracidad de esta declaración, el postor puede verificar la información de la Relación de Proveedores Sancionados por el Tribunal de Contrataciones del Estado con Sanción Vigente en <http://portal.osce.gob.pe/rmp/content/relación-de-proveedores-sancionados>.

También le asiste dicha facultad al órgano encargado de las contrataciones o al órgano de la Entidad al que se le haya asignado la función de verificación de la oferta presentada por el postor ganador de la buena pro.

ANEXO N° 10

EXPERIENCIA DEL POSTOR EN LA ESPECIALIDAD

Señores
COMITÉ DE SELECCIÓN
LICITACIÓN PÚBLICA N° 01-2025-CS-MPMN-1
Presente.-

Mediante el presente, el suscrito detalla lo siguiente como EXPERIENCIA EN OBRAS SIMILARES:

Nº	CLIENTE	OBJETO DEL CONTRATO	Nº CONTRATO	FECHA DEL CONTRATO ⁵²	FECHA DE RECEPCIÓN DE LA OBRA	EXPERIENCIA PROVENIENTE ⁵³ DE:	MONEDA	IMPORTE ⁵⁴	TIPO DE CAMBIO VENTA ⁵⁵	MONTO FACTURADO ACUMULADO ⁵⁶
1										
2										
3										
4										
5										
6										

⁵² Se refiere a la fecha de suscripción del contrato.

⁵³ Si el titular de la experiencia no es el postor, consignar si dicha experiencia corresponde a la matriz en caso que el postor sea sucursal, o fue transmitida por reorganización societaria, debiendo acompañar la documentación sustentatoria correspondiente. Al respecto, según la Opinión N° 216-2017/DTN “Considerando que la sociedad matriz y la sucursal constituyen la misma persona jurídica, la sucursal puede acreditar como suya la experiencia de su matriz”. Del mismo modo, según lo previsto en la Opinión N° 010-2013/DTN, “... en una operación de reorganización societaria que comprende tanto una fusión como una escisión, la sociedad resultante podrá acreditar como suya la experiencia de la sociedad incorporada o absorbida, que se extingue producto de la fusión; asimismo, si en virtud de la escisión se transfiere un bloque patrimonial consistente en una línea de negocio completa, la sociedad resultante podrá acreditar como suya la experiencia de la sociedad escindida, correspondiente a la línea de negocio transmitida. De esta manera, la sociedad resultante podrá emplear la experiencia transmitida, como consecuencia de la reorganización societaria antes descrita, en los futuros procesos de selección en los que participe”.

⁵⁴ Se refiere al monto del contrato ejecutado incluido adicionales y reducciones, de ser el caso.

⁵⁵ El tipo de cambio venta debe corresponder al publicado por la SBS correspondiente a la fecha de suscripción del contrato.

⁵⁶ Consignar en la moneda establecida para el valor referencial.

Nº	CLIENTE	OBJETO DEL CONTRATO	Nº CONTRATO	FECHA DEL CONTRATO ⁵²	FECHA DE RECEPCIÓN DE LA OBRA	EXPERIENCIA PROVENIENTE ⁵³ DE:	MONEDA	IMPORTE ⁵⁴	TIPO DE CAMBIO VENTA ⁵⁵	MONTO FACTURADO ACUMULADO ⁵⁶
7										
8										
9										
10										
TOTAL										

[CONSIGNAR CIUDAD Y FECHA]

.....
Firma, Nombres y Apellidos del postor o
Representante legal o común, según corresponda

ANEXO Nº 12

**AUTORIZACIÓN DE NOTIFICACIÓN DE LA DECISIÓN DE LA ENTIDAD SOBRE LA
SOLICITUD DE AMPLIACIÓN DE PLAZO MEDIANTE MEDIOS ELECTRÓNICOS DE
COMUNICACIÓN**

(DOCUMENTO A PRESENTAR EN EL PERFECCIONAMIENTO DEL CONTRATO)

Señores
COMITÉ DE SELECCIÓN
LICITACIÓN PÚBLICA Nº 01-2025-CS-MPMN-1
Presente.-

El que se suscribe, [.....], postor adjudicado y/o Representante Legal de [CONSIGNAR EN CASO DE SER PERSONA JURÍDICA], identificado con [CONSIGNAR TIPO DE DOCUMENTO DE IDENTIDAD] N° [CONSIGNAR NÚMERO DE DOCUMENTO DE IDENTIDAD], autorizo que durante la ejecución del contrato se me notifique al correo electrónico [INDICAR EL CORREO ELECTRÓNICO] lo siguiente:

- ✓ Notificación de la decisión de la Entidad respecto a la solicitud de ampliación de plazo.

[CONSIGNAR CIUDAD Y FECHA]

.....
**Firma, Nombres y Apellidos del postor o
Representante legal o común, según
corresponda**

Importante

La notificación de la decisión de la Entidad respecto a la solicitud de ampliación de plazo se efectúa por medios electrónicos de comunicación, siempre que se cuente con la autorización correspondiente y sea posible obtener un acuse de recibo a través del mecanismo utilizado.