

BASES ESTÁNDAR DE ADJUDICACIÓN SIMPLIFICADA PARA LA CONTRATACIÓN DE SERVICIOS EN GENERAL

Aprobado mediante Directiva N°001-2019-OSCE/CD

[Handwritten signature]



SUB DIRECCIÓN DE NORMATIVIDAD – DIRECCIÓN TÉCNICO NORMATIVA
ORGANISMO SUPERVISOR DE LAS CONTRATACIONES DEL ESTADO - OSCE

SIMBOLOGÍA UTILIZADA:

N°	Símbolo	Descripción
1	[ABC] / [.....]	La información solicitada dentro de los corchetes sombreados debe ser completada por la Entidad durante la elaboración de las bases.
2	[ABC] / [.....]	Es una indicación, o información que deberá ser completada por la Entidad con posterioridad al otorgamiento de la buena pro para el caso específico de la elaboración de la PROFORMA DEL CONTRATO; o por los proveedores, en el caso de los ANEXOS de la oferta.
3	Importante • Abc	Se refiere a consideraciones importantes a tener en cuenta por el órgano encargado de las contrataciones o comité de selección, según corresponda y por los proveedores.
4	Advertencia • Abc	Se refiere a advertencias a tener en cuenta por el órgano encargado de las contrataciones o comité de selección, según corresponda y por los proveedores.
5	Importante para la Entidad • Xyz	Se refiere a consideraciones importantes a tener en cuenta por el órgano encargado de las contrataciones o comité de selección, según corresponda y deben ser eliminadas una vez culminada la elaboración de las bases.

CARACTERÍSTICAS DEL DOCUMENTO:

Las bases estándar deben ser elaboradas en formato WORD, y deben tener las siguientes características:

N°	Características	Parámetros
1	Márgenes	Superior : 2.5 cm Inferior: 2.5 cm Izquierda: 2.5 cm Derecha: 2.5 cm
2	Fuente	Arial
3	Estilo de Fuente	Normal: Para el contenido en general Cursiva: Para el encabezado y pie de página Para las Consideraciones importantes (Ítem 3 del cuadro anterior)
4	Color de Fuente	Automático: Para el contenido en general Azul : Para las Consideraciones importantes (Ítem 3 del cuadro anterior)
5	Tamaño de Letra	16 : Para las dos primeras hojas de las Secciones General y Específica 11 : Para el nombre de los Capítulos. 10 : Para el cuerpo del documento en general 9 : Para el encabezado y pie de página Para el contenido de los cuadros, pudiendo variar, según la necesidad 8 : Para las Notas al pie
6	Alineación	Justificada: Para el contenido en general y notas al pie. Centrada : Para la primera página, los títulos de las Secciones y nombres de los Capítulos)
7	Interlineado	Sencillo
8	Espaciado	Anterior : 0 Posterior : 0
9	Subrayado	Para los nombres de las Secciones y para resaltar o hacer hincapié en algún concepto

INSTRUCCIONES DE USO:

- Una vez registrada la información solicitada dentro de los corchetes sombreados en gris, el texto deberá quedar en letra tamaño 10, con estilo normal, sin formato de negrita y sin sombread.
- La nota **IMPORTANTE** no puede ser modificada ni eliminada en la Sección General. En el caso de la Sección Específica debe seguirse la instrucción que se indica en dicha nota.

Elaboradas en enero de 2019

Modificadas en marzo, junio y diciembre de 2019, julio 2020, julio y diciembre 2021, junio y octubre de 2022

**BASES ESTÁNDAR DE ADJUDICACIÓN SIMPLIFICADA
PARA LA CONTRATACIÓN DE SERVICIOS EN GENERAL**

ADJUDICACIÓN SIMPLIFICADA N° 009-2025-MIDAGRI

**CONTRATACIÓN DE SERVICIO DE REFACCIONAMIENTO
DE FACHADA POR DESPRENDIMIENTO DE
PORCELANATO EN LA TORRE SALAVERRY DE LA SEDE
CENTRAL DEL MIDAGRI**

[Handwritten signature]

DEBER DE COLABORACIÓN

La Entidad y todo proveedor que se someta a las presentes Bases, sea como participante, postor y/o contratista, deben conducir su actuación conforme a los principios previstos en la Ley de Contrataciones del Estado.

En este contexto, se encuentran obligados a prestar su colaboración al OSCE y a la Secretaría Técnica de la Comisión de Defensa de la Libre Competencia del INDECOPI, en todo momento según corresponda a sus competencias, a fin de comunicar presuntos casos de fraude, colusión y corrupción por parte de los funcionarios y servidores de la Entidad, así como los proveedores y demás actores que participan en el proceso de contratación.

De igual forma, deben poner en conocimiento del OSCE y a la Secretaría Técnica de la Comisión de Defensa de la Libre Competencia del INDECOPI los indicios de conductas anticompetitivas que se presenten durante el proceso de contratación, en los términos del Decreto Legislativo N° 1034, "Ley de Represión de Conductas Anticompetitivas", o norma que la sustituya, así como las demás normas de la materia.

La Entidad y todo proveedor que se someta a las presentes Bases, sea como participante, postor y/o contratista del proceso de contratación deben permitir al OSCE o a la Secretaría Técnica de la Comisión de Defensa de la Libre Competencia del INDECOPI el acceso a la información referida a las contrataciones del Estado que sea requerida, prestar testimonio o absolución de posiciones que se requieran, entre otras formas de colaboración.



SECCIÓN GENERAL

DISPOSICIONES COMUNES DEL PROCEDIMIENTO DE SELECCIÓN

(ESTA SECCIÓN NO DEBE SER MODIFICADA EN NINGÚN EXTREMO, BAJO SANCIÓN DE NULIDAD)

[Handwritten signature]

CAPÍTULO I ETAPAS DEL PROCEDIMIENTO DE SELECCIÓN

1.1. REFERENCIAS

Cuando en el presente documento se mencione la palabra Ley, se entiende que se está haciendo referencia a la Ley N° 30225, Ley de Contrataciones del Estado, y cuando se mencione la palabra Reglamento, se entiende que se está haciendo referencia al Reglamento de la Ley de Contrataciones del Estado aprobado por Decreto Supremo N° 344-2018-EF.

Las referidas normas incluyen sus respectivas modificaciones, de ser el caso.

1.2. CONVOCATORIA

Se realiza a través de su publicación en el SEACE de conformidad con lo señalado en el artículo 54 del Reglamento, en la fecha señalada en el calendario del procedimiento de selección, debiendo adjuntar las bases y resumen ejecutivo.

1.3. REGISTRO DE PARTICIPANTES

El registro de participantes se realiza conforme al artículo 55 del Reglamento. En el caso de un consorcio, basta que se registre uno (1) de sus integrantes.

Importante

- *Para registrarse como participante en un procedimiento de selección convocado por las Entidades del Estado Peruano, es necesario que los proveedores cuenten con inscripción vigente y estar habilitados ante el Registro Nacional de Proveedores (RNP) que administra el Organismo Supervisor de las Contrataciones del Estado (OSCE). Para obtener mayor información, se puede ingresar a la siguiente dirección electrónica: www.rnp.gob.pe.*
- *Los proveedores que deseen registrar su participación deben ingresar al SEACE utilizando su Certificado SEACE (usuario y contraseña). Asimismo, deben observar las instrucciones señaladas en el documento de orientación "Guía para el registro de participantes electrónico" publicado en <https://www2.seace.gob.pe/>.*
- *En caso los proveedores no cuenten con inscripción vigente en el RNP y/o se encuentren inhabilitados o suspendidos para ser participantes, postores y/o contratistas, el SEACE restringirá su registro, quedando a potestad de estos intentar nuevamente registrar su participación en el procedimiento de selección en cualquier otro momento, dentro del plazo establecido para dicha etapa, siempre que haya obtenido la vigencia de su inscripción o quedado sin efecto la sanción que le impuso el Tribunal de Contrataciones del Estado.*

1.4. FORMULACIÓN DE CONSULTAS Y OBSERVACIONES A LAS BASES

La formulación de consultas y observaciones a las bases se efectúa de conformidad con lo establecido en los numerales 72.1 y 72.2 del artículo 72 del Reglamento, así como el literal a) del artículo 89 del Reglamento.

Importante

No pueden formularse consultas ni observaciones respecto del contenido de una ficha de homologación aprobada. Las consultas y observaciones que se formulen sobre el particular, se tienen como no presentadas.

1.5. ABSOLUCIÓN DE CONSULTAS, OBSERVACIONES E INTEGRACIÓN DE BASES

La absolución de consultas, observaciones e integración de las bases se realizan conforme a las disposiciones previstas en el numeral 72.4 del artículo 72 del Reglamento y el literal a) del artículo 89 del Reglamento.

Importante

- *No se absolverán consultas y observaciones a las bases que se presenten en forma física.*
- *Cuando exista divergencia entre lo indicado en el pliego de absolución de consultas y observaciones y la integración de bases, prevalece lo absuelto en el referido pliego; sin perjuicio, del deslinde de responsabilidades correspondiente.*

1.6. FORMA DE PRESENTACIÓN DE OFERTAS

Las ofertas se presentan conforme lo establecido en el artículo 59 y en el artículo 90 del Reglamento.

Las declaraciones juradas, formatos o formularios previstos en las bases que conforman la oferta deben estar debidamente firmados por el postor (firma manuscrita o digital, según la Ley N° 27269, Ley de Firmas y Certificados Digitales¹). Los demás documentos deben ser visados por el postor. En el caso de persona jurídica, por su representante legal, apoderado o mandatario designado para dicho fin y, en el caso de persona natural, por este o su apoderado. No se acepta el pegado de la imagen de una firma o visto. Las ofertas se presentan foliadas.

Importante

- *Los formularios electrónicos que se encuentran en el SEACE y que los proveedores deben llenar para presentar sus ofertas, tienen carácter de declaración jurada.*
- *En caso la información contenida en los documentos escaneados que conforman la oferta no coincida con lo declarado a través del SEACE, prevalece la información declarada en los documentos escaneados.*
- *No se tomarán en cuenta las ofertas que se presenten en físico a la Entidad.*

1.7. PRESENTACIÓN Y APERTURA DE OFERTAS

El participante presentará su oferta de manera electrónica a través del SEACE, desde las 00:01 horas hasta las 23:59 horas del día establecido para el efecto en el cronograma del procedimiento; adjuntando el archivo digitalizado que contenga los documentos que conforman la oferta de acuerdo a lo requerido en las bases.

El participante debe verificar antes de su envío, bajo su responsabilidad, que el archivo pueda ser descargado y su contenido sea legible.

Importante

Los integrantes de un consorcio no pueden presentar ofertas individuales ni conformar más de un consorcio en un procedimiento de selección, o en un determinado ítem cuando se trate de procedimientos de selección según relación de ítems.

¹ Para mayor información sobre la normativa de firmas y certificados digitales ingresar a:
<https://www.indecopi.gob.pe/web/firmas-digitales/firmar-y-certificados-digitales>

En la apertura electrónica de la oferta, el órgano encargado de las contrataciones o el comité de selección, según corresponda, verifica la presentación de lo exigido en la sección específica de las bases de conformidad con el numeral 73.2 del artículo 73 del Reglamento y determina si las ofertas responden a las características y/o requisitos y condiciones de los Términos de Referencia, detallados en la sección específica de las bases. De no cumplir con lo requerido, la oferta se considera no admitida.

1.8. EVALUACIÓN DE LAS OFERTAS

La evaluación de las ofertas se realiza conforme a lo establecido en el numeral 74.1 y el literal a) del numeral 74.2 del artículo 74 del Reglamento.

En el supuesto de que dos (2) o más ofertas empaten, la determinación del orden de prelación de las ofertas empatadas se efectúa siguiendo estrictamente el orden establecido en el numeral 91.1 del artículo 91 del Reglamento.

El desempate mediante sorteo se realiza de manera electrónica a través del SEACE.

Importante

En el caso de contratación de servicios en general que se presten fuera de la provincia de Lima y Callao, cuyo valor estimado no supere los doscientos mil Soles (S/ 200,000.00), a solicitud del postor se asigna una bonificación equivalente al diez por ciento (10%) sobre el puntaje total obtenido por los postores con domicilio en la provincia donde prestará el servicio, o en las provincias colindantes, sean o no pertenecientes al mismo departamento o región. El domicilio es el consignado en la constancia de inscripción ante el RNP². Lo mismo aplica en el caso de procedimientos de selección por relación de ítems, cuando algún ítem no supera el monto señalado anteriormente.

1.9. CALIFICACIÓN DE OFERTAS

La calificación de las ofertas se realiza conforme a lo establecido en los numerales 75.1 y 75.2 del artículo 75 del Reglamento.

1.10. SUBSANACIÓN DE LAS OFERTAS

La subsanación de las ofertas se sujeta a lo establecido en el artículo 60 del Reglamento. El plazo que se otorgue para la subsanación no puede ser inferior a un (1) día hábil

La solicitud de subsanación se realiza de manera electrónica a través del SEACE y será remitida al correo electrónico consignado por el postor al momento de realizar su inscripción en el RNP, siendo su responsabilidad el permanente seguimiento de las notificaciones a dicho correo. La notificación de la solicitud se entiende efectuada el día de su envío al correo electrónico.

La presentación de las subsanaciones se realiza a través del SEACE. No se tomará en cuenta la subsanación que se presente en físico a la Entidad.

1.11. RECHAZO DE LAS OFERTAS

Previo al otorgamiento de la buena pro, el órgano encargado de las contrataciones o el comité de selección, según corresponda, revisa las ofertas económicas que cumplen los requisitos de calificación, de conformidad con lo establecido para el rechazo de ofertas, previsto en el artículo 68 del Reglamento, de ser el caso.

² La constancia de inscripción electrónica se visualizará en el portal web del Registro Nacional de Proveedores: www.rnp.gob.pe

De rechazarse alguna de las ofertas calificadas, el órgano encargado de las contrataciones o el comité de selección, según corresponda, revisa el cumplimiento de los requisitos de calificación de los postores que siguen en el orden de prelación, en caso las hubiere.

1.12. OTORGAMIENTO DE LA BUENA PRO

Definida la oferta ganadora, el órgano encargado de las contrataciones o el comité de selección, según corresponda, otorga la buena pro mediante su publicación en el SEACE, incluyendo el cuadro comparativo y las actas debidamente motivadas de los resultados de la admisión, no admisión, evaluación, calificación, descalificación, rechazo y el otorgamiento de la buena pro.

1.13. CONSENTIMIENTO DE LA BUENA PRO

Cuando se hayan presentado dos (2) o más ofertas, el consentimiento de la buena pro se produce a los cinco (5) días hábiles siguientes de la notificación de su otorgamiento, sin que los postores hayan ejercido el derecho de interponer el recurso de apelación.

En caso que se haya presentado una sola oferta, el consentimiento de la buena pro se produce el mismo día de la notificación de su otorgamiento.

El consentimiento del otorgamiento de la buena pro se publica en el SEACE al día hábil siguiente de producido.

Importante

Una vez consentido el otorgamiento de la buena pro, el órgano encargado de las contrataciones o el órgano de la Entidad al que se haya asignado tal función realiza la verificación de la oferta presentada por el postor ganador de la buena pro conforme lo establecido en el numeral 64.6 del artículo 64 del Reglamento.

CAPÍTULO II

SOLUCIÓN DE CONTROVERSIAS DURANTE EL PROCEDIMIENTO DE SELECCIÓN

2.1. RECURSO DE APELACIÓN

A través del recurso de apelación se pueden impugnar los actos dictados durante el desarrollo del procedimiento de selección hasta antes del perfeccionamiento del contrato.

El recurso de apelación se presenta ante la Entidad convocante, y es conocido y resuelto por su Titular, cuando el valor estimado sea igual o menor a cincuenta (50) UIT. Cuando el valor estimado sea mayor a dicho monto, el recurso de apelación se presenta ante y es resuelto por el Tribunal de Contrataciones del Estado.

En los procedimientos de selección según relación de ítems, el valor estimado total del procedimiento determina ante quién se presenta el recurso de apelación.

Los actos que declaren la nulidad de oficio, la cancelación del procedimiento de selección y otros actos emitidos por el Titular de la Entidad que afecten la continuidad de este, se impugnan ante el Tribunal de Contrataciones del Estado.

Importante

- *Una vez otorgada la buena pro, el órgano encargado de las contrataciones o el comité de selección, según corresponda, está en la obligación de permitir el acceso de los participantes y postores al expediente de contratación, salvo la información calificada como secreta, confidencial o reservada por la normativa de la materia, a más tardar dentro del día siguiente de haberse solicitado por escrito.*

Luego de otorgada la buena pro no se da a conocer las ofertas cuyos requisitos de calificación no fueron analizados y revisados por el órgano encargado de las contrataciones o el comité de selección, según corresponda.

- *A efectos de recoger la información de su interés, los postores pueden valerse de distintos medios, tales como: (i) la lectura y/o toma de apuntes, (ii) la captura y almacenamiento de imágenes, e incluso (iii) pueden solicitar copia de la documentación obrante en el expediente, siendo que, en este último caso, la Entidad deberá entregar dicha documentación en el menor tiempo posible, previo pago por tal concepto.*
- *El recurso de apelación se presenta ante la Mesa de Partes del Tribunal o ante las oficinas desconcentradas del OSCE, o en la Unidad de Trámite Documentario de la Entidad, según corresponda.*

2.2. PLAZOS DE INTERPOSICIÓN DEL RECURSO DE APELACIÓN

La apelación contra el otorgamiento de la buena pro o contra los actos dictados con anterioridad a ella se interpone dentro de los cinco (5) días hábiles siguientes de haberse notificado el otorgamiento de la buena pro.

La apelación contra los actos dictados con posterioridad al otorgamiento de la buena pro, contra la declaración de nulidad, cancelación y declaratoria de desierto del procedimiento, se interpone dentro de los cinco (5) días hábiles siguientes de haberse tomado conocimiento del acto que se desea impugnar.

CAPÍTULO III DEL CONTRATO

3.1. PERFECCIONAMIENTO DEL CONTRATO

Los plazos y el procedimiento para perfeccionar el contrato se realiza conforme a lo indicado en el artículo 141 del Reglamento.

El contrato se perfecciona con la suscripción del documento que lo contiene, salvo en los contratos cuyo monto del valor estimado no supere los doscientos mil Soles (S/ 200,000.00), en los que se puede perfeccionar con la recepción de la orden de servicios, conforme a lo previsto en la sección específica de las bases.

En el caso de procedimientos de selección por relación de ítems, se puede perfeccionar el contrato con la suscripción del documento o con la recepción de una orden de servicios, cuando el valor estimado del ítem corresponda al parámetro establecido en el párrafo anterior.

Importante

El órgano encargado de las contrataciones o el comité de selección, según corresponda, debe consignar en la sección específica de las bases la forma en que se perfeccionará el contrato, sea con la suscripción del contrato o la recepción de la orden de servicios. En caso la Entidad perfeccione el contrato con la recepción de la orden de servicios no debe incluir la proforma del contrato establecida en el Capítulo V de la sección específica de las bases.

Para perfeccionar el contrato, el postor ganador de la buena pro debe presentar los documentos señalados en el artículo 139 del Reglamento y los previstos en la sección específica de las bases.

3.2. GARANTÍAS

Las garantías que deben otorgar los postores y/o contratistas, según corresponda, son las de fiel cumplimiento del contrato y por los adelantos.

3.2.1. GARANTÍA DE FIEL CUMPLIMIENTO

Como requisito indispensable para perfeccionar el contrato, el postor ganador debe entregar a la Entidad la garantía de fiel cumplimiento del mismo por una suma equivalente al diez por ciento (10%) del monto del contrato original. Esta se mantiene vigente hasta la conformidad de la recepción de la prestación a cargo del contratista.

3.2.2. GARANTÍA DE FIEL CUMPLIMIENTO POR PRESTACIONES ACCESORIAS

En las contrataciones que conllevan la ejecución de prestaciones accesorias, tales como mantenimiento, reparación o actividades afines, se otorga una garantía adicional por una suma equivalente al diez por ciento (10%) del monto del contrato de la prestación accesorio, la misma que debe ser renovada periódicamente hasta el cumplimiento total de las obligaciones garantizadas.

Importante

- En los contratos cuyos montos sean iguales o menores a doscientos mil Soles (S/ 200,000.00), no corresponde presentar garantía de fiel cumplimiento de contrato ni garantía de fiel cumplimiento por prestaciones accesorias. Dicha excepción también aplica a los contratos derivados de procedimientos de selección por relación de ítems, cuando el monto del ítem adjudicado o la sumatoria de los montos de los ítems adjudicados no superen el monto señalado anteriormente, conforme a lo dispuesto en el literal a) del artículo 152 del Reglamento.
- En los contratos periódicos de prestación de servicios en general que celebren las Entidades con las micro y pequeñas empresas, estas últimas pueden otorgar como garantía de fiel cumplimiento el diez por ciento (10%) del monto del contrato, porcentaje que es retenido por la Entidad durante la primera mitad del número total de pagos a realizarse, de forma prorrateada en cada pago, con cargo a ser devuelto a la finalización del mismo, conforme lo establecen los numerales 149.4 y 149.5 del artículo 149 del Reglamento y el numeral 151.2 del artículo 151 del Reglamento.

3.2.3. GARANTÍA POR ADELANTO

En caso se haya previsto en la sección específica de las bases la entrega de adelantos, el contratista debe presentar una garantía emitida por idéntico monto conforme a lo estipulado en el artículo 153 del Reglamento.

3.3. REQUISITOS DE LAS GARANTÍAS

Las garantías que se presenten deben ser incondicionales, solidarias, irrevocables y de realización automática en el país, al solo requerimiento de la Entidad. Asimismo, deben ser emitidas por empresas que se encuentren bajo la supervisión directa de la Superintendencia de Banca, Seguros y Administradoras Privadas de Fondos de Pensiones y que cuenten con clasificación de riesgo B o superior. Asimismo, deben estar autorizadas para emitir garantías; o estar consideradas en la última lista de bancos extranjeros de primera categoría que periódicamente publica el Banco Central de Reserva del Perú.

Importante

Corresponde a la Entidad verificar que las garantías presentadas por el postor ganador de la buena pro y/o contratista cumplan con los requisitos y condiciones necesarios para su aceptación y eventual ejecución, sin perjuicio de la determinación de las responsabilidades funcionales que correspondan.

Advertencia

Los funcionarios de las Entidades no deben aceptar garantías emitidas bajo condiciones distintas a las establecidas en el presente numeral, debiendo tener en cuenta lo siguiente:

1. La clasificadora de riesgo que asigna la clasificación a la empresa que emite la garantía debe encontrarse listada en el portal web de la SBS (<http://www.sbs.gob.pe/sistema-financiero/clasificadoras-de-riesgo>).
2. Se debe identificar en la página web de la clasificadora de riesgo respectiva, cuál es la clasificación vigente de la empresa que emite la garantía, considerando la vigencia a la fecha de emisión de la garantía.
3. Para fines de lo establecido en el artículo 148 del Reglamento, la clasificación de riesgo B, incluye las clasificaciones B+ y B.
4. Si la empresa que otorga la garantía cuenta con más de una clasificación de riesgo emitida por distintas empresas listadas en el portal web de la SBS, bastará que en una de ellas cumpla con la clasificación mínima establecida en el Reglamento.

En caso exista alguna duda sobre la clasificación de riesgo asignada a la empresa emisora de la garantía, se deberá consultar a la clasificadora de riesgos respectiva.

De otro lado, además de cumplir con el requisito referido a la clasificación de riesgo, a efectos de verificar si la empresa emisora se encuentra autorizada por la SBS para emitir garantías, debe revisarse el portal web de dicha Entidad (<http://www.sbs.gob.pe/sistema-financiero/relacion-de-empresas-que-se-encuentran-autorizadas-a-emitir-cartas-fianza>).

Los funcionarios competentes deben verificar la autenticidad de la garantía a través de los mecanismos establecidos (consulta web, teléfono u otros) por la empresa emisora.

3.4. EJECUCIÓN DE GARANTÍAS

La Entidad puede solicitar la ejecución de las garantías conforme a los supuestos contemplados en el artículo 155 del Reglamento.

3.5. ADELANTOS

La Entidad puede entregar adelantos directos al contratista, los que en ningún caso exceden en conjunto del treinta por ciento (30%) del monto del contrato original, siempre que ello haya sido previsto en la sección específica de las bases.

3.6. PENALIDADES

3.6.1. PENALIDAD POR MORA EN LA EJECUCIÓN DE LA PRESTACIÓN

En caso de retraso injustificado del contratista en la ejecución de las prestaciones objeto del contrato, la Entidad le aplica automáticamente una penalidad por mora por cada día de atraso, de conformidad con el artículo 162 del Reglamento.

3.6.2. OTRAS PENALIDADES

La Entidad puede establecer penalidades distintas a la mencionada en el numeral precedente, según lo previsto en el artículo 163 del Reglamento y lo indicado en la sección específica de las bases.

Estos dos tipos de penalidades se calculan en forma independiente y pueden alcanzar cada una un monto máximo equivalente al diez por ciento (10%) del monto del contrato vigente, o de ser el caso, del ítem que debió ejecutarse.

3.7. INCUMPLIMIENTO DEL CONTRATO

Las causales para la resolución del contrato, serán aplicadas de conformidad con el artículo 36 de la Ley y 164 del Reglamento.

3.8. PAGOS

El pago se realiza después de ejecutada la respectiva prestación, pudiendo contemplarse pagos a cuenta, según la forma establecida en la sección específica de las bases o en el contrato.

La Entidad paga las contraprestaciones pactadas a favor del contratista dentro de los diez (10) días calendario siguientes de otorgada la conformidad de los servicios, siempre que se verifiquen las condiciones establecidas en el contrato para ello, bajo responsabilidad del funcionario competente.

La conformidad se emite en un plazo máximo de siete (7) días de producida la recepción salvo que se requiera efectuar pruebas que permitan verificar el cumplimiento de la obligación, en cuyo caso la conformidad se emite en un plazo máximo de quince (15) días, bajo responsabilidad del funcionario que debe emitir la conformidad.

En el caso que se haya suscrito contrato con un consorcio, el pago se realizará de acuerdo a lo que se indique en el contrato de consorcio.

Advertencia

En caso de retraso en los pagos a cuenta o pago final por parte de la Entidad, salvo que se deba a caso fortuito o fuerza mayor, esta reconoce al contratista los intereses legales correspondientes, de conformidad con el artículo 39 de la Ley y 171 del Reglamento, debiendo repetir contra los responsables de la demora injustificada.

3.9. DISPOSICIONES FINALES

Todos los demás aspectos del presente procedimiento no contemplados en las bases se regirán supletoriamente por la Ley y su Reglamento, así como por las disposiciones legales vigentes.



SECCIÓN ESPECÍFICA

CONDICIONES ESPECIALES DEL PROCEDIMIENTO DE SELECCIÓN

(EN ESTA SECCIÓN LA ENTIDAD DEBERÁ COMPLETAR LA INFORMACIÓN EXIGIDA, DE ACUERDO A LAS INSTRUCCIONES INDICADAS)

[Handwritten signature]
[Handwritten signature]
[Handwritten signature]

CAPÍTULO I GENERALIDADES

1.1. ENTIDAD CONVOCANTE

Nombre : MINISTERIO DE DESARROLLO AGRARIO Y RIEGO
RUC N° : 20131372931
Domicilio legal : JIRON CAHUIDE N° 805 – JESÚS MARÍA
Teléfono: : 209-8600 Anexo 2036
Correo electrónico: : wrodriguez@midagri.gob.pe

1.2. OBJETO DE LA CONVOCATORIA

El presente procedimiento de selección tiene por objeto la contratación del Servicio de Refaccionamiento de fachada por desprendimiento de porcelanato en la Torre Salaverry de la Sede Central del MIDAGRI

1.3. EXPEDIENTE DE CONTRATACIÓN

El expediente de contratación fue aprobado mediante FORMATO N° 02 EXPEDIENTE N° 9840 – 2025 el 16 de Abril de 2025

1.4. FUENTE DE FINANCIAMIENTO

RECURSOS ORDINARIOS

Importante

La fuente de financiamiento debe corresponder a aquella prevista en la Ley de Equilibrio Financiero del Presupuesto del Sector Público del año fiscal en el cual se convoca el procedimiento de selección.

1.5. SISTEMA DE CONTRATACIÓN

El presente procedimiento se rige por el sistema de SUMA ALZADA, de acuerdo con lo establecido en el expediente de contratación respectivo.

1.6. DISTRIBUCIÓN DE LA BUENA PRO

No Corresponde

1.7. ALCANCES DEL REQUERIMIENTO

El alcance de la prestación está definido en el Capítulo III de la presente sección de las bases.

1.8. PLAZO DE PRESTACIÓN DEL SERVICIO

Los servicios materia de la presente convocatoria se prestarán en el plazo de

El servicio se ejecutará en un plazo máximo de treinta (30) días calendarios contabilizados a partir del día siguiente de suscrito el contrato

En concordancia con lo establecido en el expediente de contratación.

1.9. COSTO DE REPRODUCCIÓN Y ENTREGA DE BASES

Los participantes registrados tienen el derecho de recabar un ejemplar de las bases, para cuyo efecto deben cancelar S/ 5.00 (Cinco con 00/100 soles) en la Ventanilla de Caja de la Oficina de Tesorería y recabar las bases en la Oficina de Abastecimiento ambas sito en Jr. Cahuide N° 805- Jesús María.

Importante

<i>El costo de entrega de un ejemplar de las bases no puede exceder el costo de su reproducción.</i>

1.10. BASE LEGAL

- Ley N° 32185 Ley de Presupuesto del Sector Público para el Año Fiscal 2025
- Ley N° 32186 Ley de Equilibrio Financiero del Presupuesto del Sector Público del año fiscal 2025.
- Texto Único Ordenado de la Ley N° 30225, Ley de Contrataciones del Estado, aprobado mediante Decreto Supremo N° 082-2019-EF.
- Reglamento de la Ley de Contrataciones del Estado, aprobado mediante Decreto Supremo N° 344-2018-EF, en adelante el Reglamento.
- Ley N° 27444 – Ley del Procedimiento Administrativo General.
- Ley N° 27806, Ley de Transparencia y de Acceso a la Información Pública.
- Decreto Supremo N° 005-2012-TR, Reglamento de la Ley N° 29783, Ley de Seguridad y Salud en el Trabajo. 25/04/2012.
- Ley No. 29783. Ley de Seguridad y Salud en el Trabajo.
- Decreto Supremo N° 004-2019-JUS, Texto Único Ordenado de la Ley N° 27444, Ley de Procedimiento Administrativo General.
- Código Civil
- Directivas y Opiniones del OSCE.
- Cualquier otra disposición legal vigente que permita desarrollar el objeto de la convocatoria, que no contravenga lo regulado por la Ley de Contrataciones del Estado.

Las referidas normas incluyen sus respectivas modificaciones, de ser el caso.

CAPÍTULO II DEL PROCEDIMIENTO DE SELECCIÓN

2.1. CALENDARIO DEL PROCEDIMIENTO DE SELECCIÓN

Según el cronograma de la ficha de selección de la convocatoria publicada en el SEACE.

Importante

De conformidad con la vigesimosegunda Disposición Complementaria Final del Reglamento, en caso la Entidad (Ministerios y sus organismos públicos, programas o proyectos adscritos) haya difundido el requerimiento a través del SEACE siguiendo el procedimiento establecido en dicha disposición, no procede formular consultas u observaciones al requerimiento.

2.2. CONTENIDO DE LAS OFERTAS

La oferta contendrá, además de un índice de documentos³, la siguiente documentación:

2.2.1. Documentación de presentación obligatoria

2.2.1.1. Documentos para la admisión de la oferta

- a) Declaración jurada de datos del postor. (**Anexo N° 1**)
- b) Documento que acredite la representación de quien suscribe la oferta.

En caso de persona jurídica, copia del certificado de vigencia de poder del representante legal, apoderado o mandatario designado para tal efecto.

En caso de persona natural, copia del documento nacional de identidad o documento análogo, o del certificado de vigencia de poder otorgado por persona natural, del apoderado o mandatario, según corresponda.

En el caso de consorcios, este documento debe ser presentado por cada uno de los integrantes del consorcio que suscriba la promesa de consorcio, según corresponda.

Advertencia

De acuerdo con el artículo 4 del Decreto Legislativo N° 1246, las Entidades están prohibidas de exigir a los administrados o usuarios la información que puedan obtener directamente mediante la interoperabilidad a que se refieren los artículos 2 y 3 de dicho Decreto Legislativo. En esa medida, si la Entidad es usuaria de la Plataforma de Interoperabilidad del Estado – PIDE⁴ y siempre que el servicio web se encuentre activo en el Catálogo de Servicios de dicha plataforma, no corresponderá exigir el certificado de vigencia de poder y/o documento nacional de identidad.

- c) Declaración jurada de acuerdo con el literal b) del artículo 52 del Reglamento (**Anexo N°2**)
- d) Declaración jurada de cumplimiento de los Términos de Referencia contenidos en el numeral 3.1 del Capítulo III de la presente sección. (**Anexo N° 3**)

³ La omisión del índice no determina la no admisión de la oferta.

⁴ Para mayor información de las Entidades usuarias y del Catálogo de Servicios de la Plataforma de Interoperabilidad del Estado – PIDE ingresar al siguiente enlace <https://www.gobiernodigital.gob.pe/interoperabilidad/>

- e) Declaración jurada de plazo de prestación del servicio. **(Anexo N° 4)⁵**
- f) Promesa de consorcio con firmas legalizadas, de ser el caso, en la que se consigne los integrantes, el representante común, el domicilio común y las obligaciones a las que se compromete cada uno de los integrantes del consorcio así como el porcentaje equivalente a dichas obligaciones. **(Anexo N° 5)**
- g) El precio de la oferta en SOLES. Adjuntar obligatoriamente el **Anexo N° 6**.

El precio total de la oferta y los subtotales que lo componen son expresados con dos (2) decimales. Los precios unitarios pueden ser expresados con más de dos (2) decimales.

Importante

- El órgano encargado de las contrataciones o el comité de selección, según corresponda, verifica la presentación de los documentos requeridos. De no cumplir con lo requerido, la oferta se considera no admitida.
- En caso de requerir estructura de costos o análisis de precios, esta se presenta para el perfeccionamiento del contrato.

2.2.1.2. Documentos para acreditar los requisitos de calificación

Incorporar en la oferta los documentos que acreditan los “**Requisitos de Calificación**” que se detallan en el numeral 3.2 del Capítulo III de la presente sección de las bases.

2.2.2. Documentación de presentación facultativa:

- a) En el caso de microempresas y pequeñas empresas integradas por personas con discapacidad, o en el caso de consorcios conformados en su totalidad por estas empresas, deben presentar la constancia o certificado con el cual acredite su inscripción en el Registro de Empresas Promocionales para Personas con Discapacidad⁶.
- b) Solicitud de bonificación por tener la condición de micro y pequeña empresa. **(Anexo N° 11)**

Advertencia

El órgano encargado de las contrataciones o el comité de selección, según corresponda, no podrá exigir al postor la presentación de documentos que no hayan sido indicados en los acápite “Documentos para la admisión de la oferta”, “Requisitos de calificación” y “Factores de evaluación”.

2.3. PRESENTACIÓN DEL RECURSO DE APELACIÓN

“El recurso de apelación se presenta ante la Unidad de Trámite Documentario de la Entidad.

En caso el participante o postor opte por presentar recurso de apelación y por otorgar la garantía mediante depósito en cuenta bancaria, se debe realizar el abono en:

N° de Cuenta : 000 - 2116430
Banco : SCOTIABANK
N° CCI⁷ : 00917000000211643026

⁵ En caso de considerar como factor de evaluación la mejora del plazo de prestación del servicio, el plazo ofertado en dicho anexo servirá también para acreditar este factor.

⁶ Dicho documento se tendrá en consideración en caso de empate, conforme a lo previsto en el artículo 91 del Reglamento.

⁷ En caso de transferencia interbancaria.

2.4.

2.5. REQUISITOS PARA PERFECCIONAR EL CONTRATO

El postor ganador de la buena pro debe presentar los siguientes documentos para perfeccionar el contrato:

- a) Garantía de fiel cumplimiento del contrato.
- b) Garantía de fiel cumplimiento por prestaciones accesorias, de ser el caso.
- c) Contrato de consorcio con firmas legalizadas ante Notario de cada uno de los integrantes, de ser el caso.
- d) Código de cuenta interbancaria (CCI) o, en el caso de proveedores no domiciliados, el número de su cuenta bancaria y la entidad bancaria en el exterior.
- e) Copia de la vigencia del poder del representante legal de la empresa que acredite que cuenta con facultades para perfeccionar el contrato, cuando corresponda.
- f) Copia de DNI del postor en caso de persona natural, o de su representante legal en caso de persona jurídica.

Advertencia

De acuerdo con el artículo 4 del Decreto Legislativo N° 1246, las Entidades están prohibidas de exigir a los administrados o usuarios la información que puedan obtener directamente mediante la interoperabilidad a que se refieren los artículos 2 y 3 de dicho Decreto Legislativo. En esa medida, si la Entidad es usuaria de la Plataforma de Interoperabilidad del Estado – PIDE⁸ y siempre que el servicio web se encuentre activo en el Catálogo de Servicios de dicha plataforma, no corresponderá exigir los documentos previstos en los literales e) y f).

- g) Domicilio para efectos de la notificación durante la ejecución del contrato.
- h) Autorización de notificación de la decisión de la Entidad sobre la solicitud de ampliación de plazo mediante medios electrónicos de comunicación⁹. (**Anexo N° 12**).
- i) Detalle de los precios unitarios del precio ofertado¹⁰.
- j) Estructura de costos¹¹.
- k) Respecto al personal clave: Responsable del Servicio, adjuntar colegiatura y habilitación correspondiente
- l) Respecto al personal clave: Especialista SSOMA, adjuntar colegiatura y habilitación correspondiente

Importante

- *En caso que el postor ganador de la buena pro sea un consorcio, las garantías que presente este para el perfeccionamiento del contrato, así como durante la ejecución contractual, de ser el caso, además de cumplir con las condiciones establecidas en el artículo 33 de la Ley y en el artículo 148 del Reglamento, deben consignar expresamente el nombre completo o la denominación o razón social de los integrantes del consorcio, en calidad de garantizados, de lo contrario no podrán ser aceptadas por las Entidades. No se cumple el requisito antes indicado si se consigna únicamente la denominación del consorcio, conforme lo dispuesto en la Directiva Participación de Proveedores en Consorcio en las Contrataciones del Estado”.*
- *En los contratos periódicos de prestación de servicios en general que celebren las Entidades con las micro y pequeñas empresas, estas últimas pueden otorgar como garantía de fiel cumplimiento el diez por ciento (10%) del monto del contrato, porcentaje que es retenido por la Entidad durante la primera mitad del número total de pagos a realizarse, de forma prorrateada en cada pago, con cargo a ser devuelto a la finalización del mismo, conforme lo*

⁸ Para mayor información de las Entidades usuarias y del Catálogo de Servicios de la Plataforma de Interoperabilidad del Estado – PIDE ingresar al siguiente enlace <https://www.gobiernodigital.gob.pe/interoperabilidad/>

⁹ En tanto se implemente la funcionalidad en el SEACE, de conformidad con la Primera Disposición Complementaria Transitoria del Decreto Supremo N° 234-2022-EF.

¹⁰ Incluir solo en caso de la contratación bajo el sistema a suma alzada.

¹¹ Incluir solo cuando resulte necesario para la ejecución contractual, identificar los costos de cada uno de los rubros que comprenden la oferta.

establece el numeral 149.4 del artículo 149 y el numeral 151.2 del artículo 151 del Reglamento. Para dicho efecto los postores deben encontrarse registrados en el REMYPE, consignando en la Declaración Jurada de Datos del Postor (Anexo N° 1) o en la solicitud de retención de la garantía durante el perfeccionamiento del contrato, que tienen la condición de MYPE, lo cual será verificado por la Entidad en el link <http://www2.trabajo.gob.pe/servicios-en-linea-2-2> opción consulta de empresas acreditadas en el REMYPE.

- En los contratos cuyos montos sean iguales o menores a doscientos mil Soles (S/ 200,000.00), no corresponde presentar garantía de fiel cumplimiento de contrato ni garantía de fiel cumplimiento por prestaciones accesorias. Dicha excepción también aplica a los contratos derivados de procedimientos de selección por relación de ítems, cuando el monto del ítem adjudicado o la sumatoria de los montos de los ítems adjudicados no supere el monto señalado anteriormente, conforme a lo dispuesto en el literal a) del artículo 152 del Reglamento.

Importante

- Corresponde a la Entidad verificar que las garantías presentadas por el postor ganador de la buena pro cumplan con los requisitos y condiciones necesarios para su aceptación y eventual ejecución, sin perjuicio de la determinación de las responsabilidades funcionales que correspondan.
- De conformidad con el Reglamento Consular del Perú aprobado mediante Decreto Supremo N° 076-2005-RE para que los documentos públicos y privados extendidos en el exterior tengan validez en el Perú, deben estar legalizados por los funcionarios consulares peruanos y refrendados por el Ministerio de Relaciones Exteriores del Perú, salvo que se trate de documentos públicos emitidos en países que formen parte del Convenio de la Apostilla, en cuyo caso bastará con que estos cuenten con la Apostilla de la Haya¹².
- La Entidad no puede exigir documentación o información adicional a la consignada en el presente numeral para el perfeccionamiento del contrato.

2.6. PERFECCIONAMIENTO DEL CONTRATO

El contrato se perfecciona con la suscripción del documento que lo contiene. Para dicho efecto el postor ganador de la buena pro, dentro del plazo previsto en el artículo 141 del Reglamento, debe presentar la documentación requerida en la Oficina de Atención al Ciudadano y Gestión Documental de la entidad, sito en Jr. Cahuide N° 805- Jesús María, en el horario de 08:30 a 16:30, o a través de la Plataforma Digital de la Mesa de Partes Virtual (<https://mesadepartedigital.midagri.gob.pe>).

Sobre la plataforma digital:

Horario de atención las veinticuatro (24) horas del día, los siete (7) días de la semana todos los días del año.

Recepción de los escritos, solicitudes y documentos electrónicos a través de la MESA DIGITAL, a) Desde las 00:00 horas hasta el término del horario de atención de la entidad de un día hábil, se consideran recibidos el mismo día.

b) Después del horario de atención de la entidad hasta las 23:59 horas, se consideran recibidos el día hábil siguiente.

c) Los sábados, domingos, feriados o cualquier otro día inhábil, se consideran recibidos al primer día hábil siguiente.

2.7. FORMA DE PAGO

¹² Según lo previsto en la Opinión N° 009-2016/DTN.

La Entidad realizará el pago de la contraprestación pactada a favor del contratista en PAGO ÚNICO

Para efectos del pago de las contraprestaciones ejecutadas por el contratista, la Entidad debe contar con la siguiente documentación:

- Conformidad de la Oficina de Abastecimiento.
- Informe de la Coordinación de Servicios Generales.
- Informe del contratista.
- Comprobante de pago.

Dicha documentación se debe presentar en mesa de partes del Ministerio de Desarrollo Agrario y Riego - MIDAGRI, sito en Jirón Cahuide N° 805 Jesús María o a través de la Mesa de Partes Virtual en el siguiente link: <https://mesadepartessdigital.midagri.gob.pe/>, en el horario de 08:30 a 16:30 horas.

Sobre la plataforma digital: Horario de atención las veinticuatro (24) horas del día, los siete (7) días de la semana todos los días del año.

Recepción de los escritos, solicitudes y documentos electrónicos a través de la MESA DIGITAL:

- a) Desde las 00:00 horas hasta el término del horario de atención de la entidad de un día hábil, se consideran recibidos el mismo día.
- b) Después del horario de atención de la entidad hasta las 23:59 horas, se consideran recibidos el día hábil siguiente.
- c) Los sábados, domingos, feriados o cualquier otro día inhábil, se consideran recibidos al primer día hábil siguiente.



**CAPÍTULO III
REQUERIMIENTO**

Importante

De conformidad con el numeral 29.8 del artículo 29 del Reglamento, el área usuaria es responsable de la adecuada formulación del requerimiento, debiendo asegurar la calidad técnica y reducir la necesidad de su reformulación por errores o deficiencias técnicas que repercutan en el proceso de contratación.

3.1. TERMINOS DE REFERENCIA

**SE ADJUNTA EN ANEXO
“A” A LAS PRESENTES
BASES**

Importante

Para determinar que los postores cuentan con las capacidades necesarias para ejecutar el contrato, el órgano encargado de las contrataciones o el comité de selección, según corresponda, incorpora los requisitos de calificación previstos por el área usuaria en el requerimiento, no pudiendo incluirse requisitos adicionales, ni distintos a los siguientes:

3.2. REQUISITOS DE CALIFICACIÓN

A	CAPACIDAD TÉCNICA Y PROFESIONAL
A.1	CALIFICACIONES DEL PERSONAL CLAVE
A.1.1	FORMACIÓN ACADÉMICA
	<p><u>Requisitos:</u></p> <ul style="list-style-type: none"> - Título profesional de ingeniero civil o arquitecto del personal clave requerido como: RESPONSABLE DEL SERVICIO. - Título profesional de Ingeniero Civil o Ingeniero Industrial o Ingeniero de Higiene y Seguridad Industrial o Ingeniero de Seguridad en el Trabajo o ingeniero Ambiental o Ingeniero Especialista en Seguridad del personal clave requerido como: ESPECIALISTA SSOMA. <p><u>Acreditación:</u></p> <p>El TÍTULO PROFESIONAL será verificado por el órgano encargado de las contrataciones o comité de selección, según corresponda, en el Registro Nacional de Grados Académicos y Títulos Profesionales en el portal web de la Superintendencia Nacional de Educación Superior Universitaria - SUNEDU a través del siguiente link: https://enlinea.sunedu.gob.pe/ o en el Registro Nacional de Certificados, Grados y Títulos a cargo del Ministerio de Educación a través del siguiente link: https://titulosinstitutos.minedu.gob.pe/, según corresponda.</p> <p>En caso TÍTULO PROFESIONAL no se encuentre inscrito en el referido registro, el postor debe presentar la copia del diploma respectivo a fin de acreditar la formación académica requerida.</p>
A.1.2	CAPACITACIÓN
	<p><u>Requisitos:</u></p> <ul style="list-style-type: none"> - Ciento veinte (120) horas lectivas, en Supervisión o Residencia de servicios de acondicionamiento y/o ampliación y/o mejoramiento y/o reparación y/o rehabilitación y/o instalación y/o remodelación y/o mantenimiento de oficinas y/o ambientes y/o edificaciones en general del personal clave requerido como: RESPONSABLE DEL SERVICIO - Ciento veinte (120) horas lectivas, en seguridad de obras y trabajos en altura y/o seguridad salud y prevención de riesgos en el trabajo y/o SSOMA del personal clave requerido como: ESPECIALISTA SSOMA <p><u>Acreditación:</u></p> <p>Se acreditará con copia simple de de constancias o certificados u otra documentación que, de manera fehaciente demuestre la capacitación requerida, según corresponda</p> <div style="border: 1px solid black; padding: 5px; margin-top: 10px;"> <p>Importante</p> <p><i>Se podrá acreditar la capacitación mediante certificados de estudios de postgrado, considerando que cada crédito del curso que acredita la capacitación equivale a dieciséis horas lectivas, según la normativa de la materia.</i></p> </div>
A.4	EXPERIENCIA DEL PERSONAL CLAVE
	<p><u>Requisitos:</u></p> <ul style="list-style-type: none"> - Experiencia Mínima de dos (02) años como residente y/o supervisor y/o responsable y/o líder de equipo de servicios de acondicionamiento y/o mantenimiento y/o modificación y/o protección y/o rehabilitación y/o adecuación y/o remodelación y/o restauración y/o mejoramiento de fachadas y/o ambientes, y/o edificaciones en general, del personal clave requerido como RESPONSABLE DEL SERVICIO. - Experiencia Mínima de dos (02) años en prestación de servicios de dirección o supervisión de trabajos de seguridad de obra, trabajos de alto riesgo, trabajos en altura, en su calidad de supervisor especialista en seguridad y/o supervisor de seguridad y salud en el trabajo y/o supervisor SSOMA, del personal clave requerido como ESPECIALISTA SSOMA <p>De presentarse experiencia ejecutada paralelamente (traslape), para el cómputo del tiempo de dicha</p>

experiencia sólo se considerará una vez el periodo traslapado.

Acreditación:

La experiencia del personal clave se acreditará con cualquiera de los siguientes documentos: (i) copia simple de contratos y su respectiva conformidad o (ii) constancias o (iii) certificados o (iv) cualquier otra documentación que, de manera fehaciente demuestre la experiencia del personal propuesto.

Importante

- *Los documentos que acreditan la experiencia deben incluir los nombres y apellidos del personal clave, el cargo desempeñado, el plazo de la prestación indicando el día, mes y año de inicio y culminación, el nombre de la Entidad u organización que emite el documento, la fecha de emisión y nombres y apellidos de quien suscribe el documento*
- *En caso los documentos para acreditar la experiencia establezcan el plazo de la experiencia adquirida por el personal clave en meses sin especificar los días se debe considerar el mes completo.*
- *Se considerará aquella experiencia que no tenga una antigüedad mayor a veinticinco (25) años anteriores a la fecha de la presentación de ofertas.*
- *Al calificar la experiencia del personal, se debe valorar de manera integral los documentos presentados por el postor para acreditar dicha experiencia. En tal sentido, aun cuando en los documentos presentados la denominación del cargo o puesto no coincida literalmente con aquella prevista en las bases, se deberá validar la experiencia si las actividades que realizó el personal corresponden con la función propia del cargo o puesto requerido en las bases.*

C EXPERIENCIA DEL POSTOR EN LA ESPECIALIDAD

Requisitos:

El postor debe acreditar un monto facturado acumulado equivalente a **S/ 150,000.00 (Ciento cincuenta mil con 00/100 soles)**, por la contratación de servicios iguales o similares al objeto de la convocatoria, durante los ocho (8) años anteriores a la fecha de la presentación de ofertas que se computarán desde la fecha de la conformidad o emisión del comprobante de pago, según corresponda.

En el caso de postores que declaren en el Anexo N° 1 tener la condición de micro y pequeña empresa, se acredita una experiencia de **S/ 23,750.00 (veintitrés mil setecientos cincuenta con 00/100 soles)** por la venta de servicios iguales o similares al objeto de la convocatoria, durante los ocho (8) años anteriores a la fecha de la presentación de ofertas que se computarán desde la fecha de la conformidad o emisión del comprobante de pago, según corresponda. En el caso de consorcios, todos los integrantes deben contar con la condición de micro y pequeña empresa.

Se consideran servicios similares a los siguientes **servicios de acondicionamiento y/o mantenimiento y/o modificación y/o protección y/o rehabilitación y/o adecuación y/o remodelación y/o restauración y/o mejoramiento de fachadas y/o ambientes, y/o edificaciones en general.**

Acreditación:

La experiencia del postor en la especialidad se acreditará con copia simple de (i) contratos u órdenes de servicios, y su respectiva conformidad o constancia de prestación; o (ii) comprobantes de pago cuya cancelación se acredite documental y fehacientemente, con voucher de depósito, nota de abono, reporte de estado de cuenta, cualquier otro documento emitido por Entidad del sistema financiero que acredite el abono o mediante cancelación en el mismo comprobante de pago¹³, correspondientes a un máximo

¹³ Cabe precisar que, de acuerdo con la Resolución N° 0065-2018-TCE-S1 del Tribunal de Contrataciones del Estado:

"... el solo sello de cancelado en el comprobante, cuando ha sido colocado por el propio postor, no puede ser considerado como una acreditación que produzca fehaciencia en relación a que se encuentra cancelado. Admitir ello equivaldría a considerar como válida la sola declaración del postor afirmando que el comprobante de pago ha sido cancelado"
(...)

de veinte (20) contrataciones.

En caso los postores presenten varios comprobantes de pago para acreditar una sola contratación, se debe acreditar que corresponden a dicha contratación; de lo contrario, se asumirá que los comprobantes acreditan contrataciones independientes, en cuyo caso solo se considerará, para la evaluación, las veinte (20) primeras contrataciones indicadas en el **Anexo N° 8** referido a la Experiencia del Postor en la Especialidad

En el caso de servicios de ejecución periódica o continuada, solo se considera como experiencia la parte del contrato que haya sido ejecutada durante los ocho (8) años anteriores a la fecha de presentación de ofertas, debiendo adjuntarse copia de las conformidades correspondientes a tal parte o los respectivos comprobantes de pago cancelados.

En los casos que se acredite experiencia adquirida en consorcio, debe presentarse la promesa de consorcio o el contrato de consorcio del cual se desprenda fehacientemente el porcentaje de las obligaciones que se asumió en el contrato presentado; de lo contrario, no se computará la experiencia proveniente de dicho contrato.

Asimismo, cuando se presenten contratos derivados de procesos de selección convocados antes del 20.09.2012, la calificación se ceñirá al método descrito en la Directiva "Participación de Proveedores en Consorcio en las Contrataciones del Estado", debiendo presumirse que el porcentaje de las obligaciones equivale al porcentaje de participación de la promesa de consorcio o del contrato de consorcio. En caso que en dichos documentos no se consigne el porcentaje de participación se presumirá que las obligaciones se ejecutaron en partes iguales.

Si el titular de la experiencia no es el postor, consignar si dicha experiencia corresponde a la matriz en caso que el postor sea sucursal, o fue transmitida por reorganización societaria, debiendo acompañar la documentación sustentatoria correspondiente.

Si el postor acredita experiencia de otra persona jurídica como consecuencia de una reorganización societaria, debe presentar adicionalmente el **Anexo N° 9**.

Cuando en los contratos, órdenes de servicios o comprobantes de pago el monto facturado se encuentre expresado en moneda extranjera, debe indicarse el tipo de cambio publicado por la Superintendencia de Banca, Seguros y AFP correspondiente a la fecha de suscripción del contrato, de emisión de la orden de servicios o de cancelación del comprobante de pago, según corresponda.

Sin perjuicio de lo anterior, los postores deben llenar y presentar el **Anexo N° 8** referido a la Experiencia del Postor en la Especialidad

Importante

- *Al calificar la experiencia del postor, se debe valorar de manera integral los documentos presentados por el postor para acreditar dicha experiencia. En tal sentido, aun cuando en los documentos presentados la denominación del objeto contractual no coincida literalmente con el previsto en las bases, se deberá validar la experiencia si las actividades que ejecutó el postor corresponden a la experiencia requerida.*
- *En el caso de consorcios, solo se considera la experiencia de aquellos integrantes que se hayan comprometido, según la promesa de consorcio, a ejecutar el objeto materia de la convocatoria, conforme a la Directiva "Participación de Proveedores en Consorcio en las Contrataciones del Estado".*

"Situación diferente se suscita ante el sello colocado por el cliente del postor [sea utilizando el término "cancelado" o "pagado"] supuesto en el cual sí se contaría con la declaración de un tercero que brinde certeza, ante la cual debiera reconocerse la validez de la experiencia".

Importante

- Si como resultado de una consulta u observación corresponde precisarse o ajustarse el requerimiento, se solicita la autorización del área usuaria y se pone de conocimiento de tal hecho a la dependencia que aprobó el expediente de contratación, de conformidad con el numeral 72.3 del artículo 72 del Reglamento.
- El cumplimiento de los Términos de Referencia se realiza mediante la presentación de una declaración jurada. De ser el caso, adicionalmente la Entidad puede solicitar documentación que acredite el cumplimiento del algún componente de estos. Para dicho efecto, consignará de manera detallada los documentos que deben presentar los postores en el literal e) del numeral 2.2.1.1 de esta sección de las bases.
- Los requisitos de calificación determinan si los postores cuentan con las capacidades necesarias para ejecutar el contrato, lo que debe ser acreditado documentalmente, y no mediante declaración jurada.

[Handwritten signature]

CAPÍTULO IV
FACTORES DE EVALUACIÓN

La evaluación se realiza sobre la base de cien (100) puntos.

Para determinar la oferta con el mejor puntaje y el orden de prelación de las ofertas, se considera lo siguiente:

FACTOR DE EVALUACIÓN	PUNTAJE / METODOLOGÍA PARA SU ASIGNACIÓN
A. PRECIO	
<u>Evaluación:</u> Se evaluará considerando el precio ofertado por el postor.	La evaluación consistirá en otorgar el máximo puntaje a la oferta de precio más bajo y otorgar a las demás ofertas puntajes inversamente proporcionales a sus respectivos precios, según la siguiente fórmula: $P_i = \frac{O_m \times PMP}{O_i}$ i= Oferta P _i = Puntaje de la oferta a evaluar O _i =Precio i O _m = Precio de la oferta más baja PMP=Puntaje máximo del precio
<u>Acreditación:</u> Se acreditará mediante el documento que contiene el precio de la oferta (Anexo N° 6).	
	100 puntos

Importante

Los factores de evaluación elaborados por el órgano encargado de las contrataciones o el comité de selección, según corresponda, son objetivos y guardan vinculación, razonabilidad y proporcionalidad con el objeto de la contratación. Asimismo, estos no pueden calificar con puntaje el cumplimiento de los Términos de Referencia ni los requisitos de calificación.

CAPÍTULO V PROFORMA DEL CONTRATO

Importante

Dependiendo del objeto del contrato, de resultar indispensable, puede incluirse cláusulas adicionales o la adecuación de las propuestas en el presente documento, las que en ningún caso pueden contemplar disposiciones contrarias a la normativa vigente ni a lo señalado en este capítulo.

Conste por el presente documento, la contratación del servicio de **Servicio de Refaccionamiento de fachada por desprendimiento de porcelanato en la Torre Salaverry de la Sede Central del MIDAGRI**, que celebra de una parte [CONSIGNAR EL NOMBRE DE LA ENTIDAD], en adelante LA ENTIDAD, con RUC N° [.....], con domicilio legal en [.....], representada por [.....], identificado con DNI N° [.....], y de otra parte [.....], con RUC N° [.....], con domicilio legal en [.....], inscrita en la Ficha N° [.....] Asiento N° [.....] del Registro de Personas Jurídicas de la ciudad de [.....], debidamente representado por su Representante Legal, [.....], con DNI N° [.....], según poder inscrito en la Ficha N° [.....], Asiento N° [.....] del Registro de Personas Jurídicas de la ciudad de [.....], a quien en adelante se le denominará EL CONTRATISTA en los términos y condiciones siguientes:

CLÁUSULA PRIMERA: ANTECEDENTES

Con fecha [.....], el órgano encargado de las contrataciones o el comité de selección, según corresponda, adjudicó la buena pro de la **ADJUDICACIÓN SIMPLIFICADA N° 09-2025-MIDAGRI** para la contratación **Servicio de Refaccionamiento de fachada por desprendimiento de porcelanato en la Torre Salaverry de la Sede Central del MIDAGRI**, a [INDICAR NOMBRE DEL GANADOR DE LA BUENA PRO], cuyos detalles e importe constan en los documentos integrantes del presente contrato.

CLÁUSULA SEGUNDA: OBJETO

El presente contrato tiene por objeto **Servicio de Refaccionamiento de fachada por desprendimiento de porcelanato en la Torre Salaverry de la Sede Central del MIDAGRI**

CLÁUSULA TERCERA: MONTO CONTRACTUAL

El monto total del presente contrato asciende a [CONSIGNAR MONEDA Y MONTO], que incluye todos los impuestos de Ley.

Este monto comprende el costo del servicio, todos los tributos, seguros, transporte, inspecciones, pruebas y, de ser el caso, los costos laborales conforme a la legislación vigente, así como cualquier otro concepto que pueda tener incidencia sobre la ejecución del servicio materia del presente contrato.

CLÁUSULA CUARTA: DEL PAGO¹⁴

LA ENTIDAD se obliga a pagar la contraprestación a EL CONTRATISTA en [INDICAR MONEDA], en **PAGO ÚNICO**, luego de la recepción formal y completa de la documentación correspondiente, según lo establecido en el artículo 171 del Reglamento de la Ley de Contrataciones del Estado.

Para tal efecto, el responsable de otorgar la conformidad de la prestación deberá hacerlo en un plazo que no excederá de los siete (7) días de producida la recepción, salvo que se requiera efectuar pruebas que permitan verificar el cumplimiento de la obligación, en cuyo caso la conformidad se emite en un plazo máximo de quince (15) días, bajo responsabilidad de dicho funcionario.

LA ENTIDAD debe efectuar el pago dentro de los diez (10) días calendario siguientes de otorgada la conformidad de los servicios, siempre que se verifiquen las condiciones establecidas en el

¹⁴ En cada caso concreto, dependiendo de la naturaleza del contrato, podrá adicionarse la información que resulte pertinente a efectos de generar el pago.

contrato para ello, bajo responsabilidad del funcionario competente.

En caso de retraso en el pago por parte de LA ENTIDAD, salvo que se deba a caso fortuito o fuerza mayor, EL CONTRATISTA tendrá derecho al pago de intereses legales conforme a lo establecido en el artículo 39 de la Ley de Contrataciones del Estado y en el artículo 171 de su Reglamento, los que se computan desde la oportunidad en que el pago debió efectuarse.

CLÁUSULA QUINTA: DEL PLAZO DE LA EJECUCIÓN DE LA PRESTACIÓN

El plazo de ejecución del presente contrato es de [.....],

El servicio se ejecutará en un plazo máximo de treinta (30) días calendarios contabilizados a partir del día siguiente de suscrito el contrato.

CLÁUSULA SEXTA: PARTES INTEGRANTES DEL CONTRATO

El presente contrato está conformado por las bases integradas, la oferta ganadora, así como los documentos derivados del procedimiento de selección que establezcan obligaciones para las partes.

CLÁUSULA SÉTIMA: GARANTÍAS

EL CONTRATISTA entregó al perfeccionamiento del contrato la respectiva garantía incondicional, solidaria, irrevocable, y de realización automática en el país al solo requerimiento, a favor de LA ENTIDAD, por los conceptos, montos y vigencias siguientes:

- De fiel cumplimiento del contrato: [CONSIGNAR EL MONTO], a través de la [INDICAR EL TIPO DE GARANTÍA PRESENTADA] N° [INDICAR NÚMERO DEL DOCUMENTO] emitida por [SEÑALAR EMPRESA QUE LA EMITE]. Monto que es equivalente al diez por ciento (10%) del monto del contrato original, la misma que debe mantenerse vigente hasta la conformidad de la recepción de la prestación.

Importante

Al amparo de lo dispuesto en el numeral 149.4 del artículo 149 del Reglamento de la Ley de Contrataciones del Estado, en el caso de contratos periódicos de prestación de servicios en general, si el postor ganador de la buena pro solicita la retención del diez por ciento (10%) del monto del contrato original como garantía de fiel cumplimiento de contrato, debe consignarse lo siguiente:

"De fiel cumplimiento del contrato: [CONSIGNAR EL MONTO], a través de la retención que debe efectuar LA ENTIDAD, durante la primera mitad del número total de pagos a realizarse, de forma prorrateada, con cargo a ser devuelto a la finalización del mismo."

En el caso que corresponda, consignar lo siguiente:

- Garantía fiel cumplimiento por prestaciones accesorias: [CONSIGNAR EL MONTO], a través de la [INDICAR EL TIPO DE GARANTÍA PRESENTADA] N° [INDICAR NÚMERO DEL DOCUMENTO] emitida por [SEÑALAR EMPRESA QUE LA EMITE], la misma que debe mantenerse vigente hasta el cumplimiento total de las obligaciones garantizadas.

Importante

Al amparo de lo dispuesto en el numeral 151.2 del artículo 151 del Reglamento de la Ley de Contrataciones del Estado, si el postor ganador de la buena pro solicita la retención del diez por ciento (10%) del monto del contrato de la prestación accesorias como garantía de fiel cumplimiento de prestaciones accesorias, debe consignarse lo siguiente:

"De fiel cumplimiento por prestaciones accesorias: [CONSIGNAR EL MONTO], a través de la retención que debe efectuar LA ENTIDAD, durante la primera mitad del número total de pagos a realizarse, de forma prorrateada, con cargo a ser devuelto a la finalización del mismo."

Importante

De conformidad con el artículo 152 del Reglamento, no se constituirá garantía de fiel cumplimiento del contrato ni garantía de fiel cumplimiento por prestaciones accesorias, en contratos cuyos montos sean iguales o menores a doscientos mil Soles (S/ 200,000.00). Dicha excepción también aplica a los contratos derivados de procedimientos de selección por relación de ítems, cuando el monto del ítem adjudicado o la sumatoria de los montos de los ítems adjudicados no supere el monto señalado anteriormente.

CLÁUSULA OCTAVA: EJECUCIÓN DE GARANTÍAS POR FALTA DE RENOVACIÓN

LA ENTIDAD puede solicitar la ejecución de las garantías cuando EL CONTRATISTA no las hubiere renovado antes de la fecha de su vencimiento, conforme a lo dispuesto en el literal a) del numeral 155.1 del artículo 155 del Reglamento de la Ley de Contrataciones del Estado.

CLÁUSULA NOVENA: CONFORMIDAD DE LA PRESTACIÓN DEL SERVICIO

La conformidad de la prestación del servicio se regula por lo dispuesto en el artículo 168 del Reglamento de la Ley de Contrataciones del Estado. La conformidad será otorgada por **Oficina de Abastecimiento**, previo informe del especialista y visto bueno del Coordinador de la Coordinación de Servicios Generales, quien deberá verificar el cumplimiento de los presentes términos de referencia, en el plazo máximo de [CONSIGNAR SIETE (7) DÍAS O MÁXIMO QUINCE (15) DÍAS, EN CASO SE REQUIERA EFECTUAR PRUEBAS QUE PERMITAN VERIFICAR EL CUMPLIMIENTO DE LA OBLIGACIÓN] días de producida la recepción.

De existir observaciones, LA ENTIDAD las comunica al CONTRATISTA, indicando claramente el sentido de estas, otorgándole un plazo para subsanar no menor de dos (2) ni mayor de ocho (8) días. Dependiendo de la complejidad o sofisticación de las subsanaciones a realizar el plazo para subsanar no puede ser menor de cinco (5) ni mayor de quince (15) días. Si pese al plazo otorgado, EL CONTRATISTA no cumpliera a cabalidad con la subsanación, LA ENTIDAD puede otorgar al CONTRATISTA periodos adicionales para las correcciones pertinentes. En este supuesto corresponde aplicar la penalidad por mora desde el vencimiento del plazo para subsanar.

Este procedimiento no resulta aplicable cuando los servicios manifiestamente no cumplan con las características y condiciones ofrecidas, en cuyo caso LA ENTIDAD no otorga la conformidad, debiendo considerarse como no ejecutada la prestación, aplicándose la penalidad que corresponda por cada día de atraso.

CLÁUSULA DÉCIMA: DECLARACIÓN JURADA DEL CONTRATISTA

EL CONTRATISTA declara bajo juramento que se compromete a cumplir las obligaciones derivadas del presente contrato, bajo sanción de quedar inhabilitado para contratar con el Estado en caso de incumplimiento.

CLÁUSULA UNDÉCIMA: RESPONSABILIDAD POR VICIOS OCULTOS

La conformidad del servicio por parte de LA ENTIDAD no enerva su derecho a reclamar posteriormente por defectos o vicios ocultos, conforme a lo dispuesto por los artículos 40 de la Ley de Contrataciones del Estado y 173 de su Reglamento.

El plazo máximo de responsabilidad del contratista es de **UN (1) AÑO** año(s) contado a partir de la conformidad otorgada por LA ENTIDAD.

CLÁUSULA DUODÉCIMA: PENALIDADES

Si EL CONTRATISTA incurre en retraso injustificado en la ejecución de las prestaciones objeto del contrato, LA ENTIDAD le aplica automáticamente una penalidad por mora por cada día de atraso, de acuerdo a la siguiente fórmula:

$$\text{Penalidad Diaria} = \frac{0.10 \times \text{monto vigente}}{F \times \text{plazo vigente en días}}$$

Donde:

F = 0.25 para plazos mayores a sesenta (60) días o;

F = 0.40 para plazos menores o iguales a sesenta (60) días.

El retraso se justifica a través de la solicitud de ampliación de plazo debidamente aprobado. Adicionalmente, se considera justificado el retraso y en consecuencia no se aplica penalidad, cuando EL CONTRATISTA acredite, de modo objetivamente sustentado, que el mayor tiempo transcurrido no le resulta imputable. En este último caso la calificación del retraso como justificado por parte de LA ENTIDAD no da lugar al pago de gastos generales ni costos directos de ningún tipo, conforme el numeral 162.5 del artículo 162 del Reglamento de la Ley de Contrataciones del Estado.

OTRAS PENALIDADES:

De acuerdo con lo establecido en el artículo 163° del Reglamento de la Ley de Contrataciones del Estado, se aplicará las siguientes penalidades:

N°	Supuestos de aplicación de penalidad	Forma de cálculo	Procedimiento
1	El personal no cuente con SCTR vigente durante la ejecución del servicio.	S/ 200.00 La penalidad se aplica por cada personal	Informe del encargado de la Coordinación Servicios Generales y acta.
2	El personal sin equipos de protección personal (EPP) y/o tenerlas incompletas para la ejecución del servicio.	S/ 200.00 La penalidad se aplica por cada personal	Informe del encargado de la Coordinación Servicios Generales y acta.
3	Por no subsanar dentro de los 5 días calendario contabilizados a partir de la fecha del incidente en que se produjo los daños a los bienes del edificio, producto de la ejecución de los trabajos	S/ 100.00 La penalidad se aplica por cada día de retraso	Informe del encargado de la Coordinación Servicios Generales y acta.
4	Por ausencia del personal clave durante la ejecución del servicio	S/ 200 La penalidad se aplica por día de ausencia	Informe del encargado de la Coordinación Servicios Generales y acta
5	Por no dejar los ambientes intervenidos limpios.	S/ 200.00 La penalidad se aplica por ocurrencia	Informe del encargado de la Coordinación Servicios Generales .

Importante

De haberse previsto establecer penalidades distintas a la penalidad por mora, incluir dichas penalidades, los supuestos de aplicación de penalidad, la forma de cálculo de la penalidad para cada supuesto y el procedimiento mediante el cual se verifica el supuesto a penalizar, conforme el artículo 163 del Reglamento de la Ley de Contrataciones del Estado.

Estas penalidades se deducen de los pagos a cuenta o del pago final, según corresponda; o si fuera necesario, se cobra del monto resultante de la ejecución de la garantía de fiel cumplimiento.

Estos dos (2) tipos de penalidades pueden alcanzar cada una un monto máximo equivalente al diez por ciento (10%) del monto del contrato vigente, o de ser el caso, del ítem que debió ejecutarse.

Cuando se llegue a cubrir el monto máximo de la penalidad por mora o el monto máximo para otras

penalidades, de ser el caso, LA ENTIDAD puede resolver el contrato por incumplimiento.

CLÁUSULA DÉCIMA TERCERA: RESOLUCIÓN DEL CONTRATO

Cualquiera de las partes puede resolver el contrato, de conformidad con el numeral 32.3 del artículo 32 y artículo 36 de la Ley de Contrataciones del Estado, y el artículo 164 de su Reglamento. De darse el caso, LA ENTIDAD procederá de acuerdo a lo establecido en el artículo 165 del Reglamento de la Ley de Contrataciones del Estado.

CLÁUSULA DÉCIMA CUARTA: RESPONSABILIDAD DE LAS PARTES

Cuando se resuelva el contrato por causas imputables a algunas de las partes, se debe resarcir los daños y perjuicios ocasionados, a través de la indemnización correspondiente. Ello no obsta la aplicación de las sanciones administrativas, penales y pecuniarias a que dicho incumplimiento diere lugar, en el caso que éstas correspondan.

Lo señalado precedentemente no exime a ninguna de las partes del cumplimiento de las demás obligaciones previstas en el presente contrato.

CLÁUSULA DÉCIMA QUINTA: ANTICORRUPCIÓN

EL CONTRATISTA declara y garantiza no haber, directa o indirectamente, o tratándose de una persona jurídica a través de sus socios, integrantes de los órganos de administración, apoderados, representantes legales, funcionarios, asesores o personas vinculadas a las que se refiere el artículo 7 del Reglamento de la Ley de Contrataciones del Estado, ofrecido, negociado o efectuado, cualquier pago o, en general, cualquier beneficio o incentivo ilegal en relación al contrato.

Asimismo, el CONTRATISTA se obliga a conducirse en todo momento, durante la ejecución del contrato, con honestidad, probidad, veracidad e integridad y de no cometer actos ilegales o de corrupción, directa o indirectamente o a través de sus socios, accionistas, participacionistas, integrantes de los órganos de administración, apoderados, representantes legales, funcionarios, asesores y personas vinculadas a las que se refiere el artículo 7 del Reglamento de la Ley de Contrataciones del Estado.

Además, EL CONTRATISTA se compromete a i) comunicar a las autoridades competentes, de manera directa y oportuna, cualquier acto o conducta ilícita o corrupta de la que tuviera conocimiento; y ii) adoptar medidas técnicas, organizativas y/o de personal apropiadas para evitar los referidos actos o prácticas.

Finalmente, EL CONTRATISTA se compromete a no colocar a los funcionarios públicos con los que deba interactuar, en situaciones reñidas con la ética. En tal sentido, reconoce y acepta la prohibición de ofrecerles a éstos cualquier tipo de obsequio, donación, beneficio y/o gratificación, ya sea de bienes o servicios, cualquiera sea la finalidad con la que se lo haga.

CLÁUSULA DÉCIMA SEXTA: MARCO LEGAL DEL CONTRATO

Sólo en lo no previsto en este contrato, en la Ley de Contrataciones del Estado y su Reglamento, en las directivas que emita el OSCE y demás normativa especial que resulte aplicable, serán de aplicación supletoria las disposiciones pertinentes del Código Civil vigente, cuando corresponda, y demás normas de derecho privado.

CLÁUSULA DÉCIMA OCTAVA: SOLUCIÓN DE CONTROVERSIAS¹⁵

Las controversias que surjan entre las partes durante la ejecución del contrato se resuelven mediante conciliación o arbitraje, según el acuerdo de las partes.

Cualquiera de las partes tiene derecho a iniciar el arbitraje a fin de resolver dichas controversias dentro del plazo de caducidad previsto en la Ley de Contrataciones del Estado y su Reglamento.

Facultativamente, cualquiera de las partes tiene el derecho a solicitar una conciliación dentro del plazo de caducidad correspondiente, según lo señalado en el artículo 224 del Reglamento de la Ley de Contrataciones del Estado, sin perjuicio de recurrir al arbitraje, en caso no se llegue a un acuerdo entre ambas partes o se llegue a un acuerdo parcial. Las controversias sobre nulidad del

¹⁵ De acuerdo con el numeral 225.3 del artículo 225 del Reglamento, las partes pueden recurrir al arbitraje ad hoc cuando las controversias deriven de procedimientos de selección cuyo valor estimado sea menor o igual a cinco millones con 00/100 soles (S/ 5 000 000,00).

contrato solo pueden ser sometidas a arbitraje.

El arbitraje será resuelto a través de por un Tribunal Arbitral conformado por tres (3) árbitros, proponiéndose a los efectos las siguientes instituciones arbitrales y respetándose el orden de prelación que se establece a continuación:

1. Centro de Análisis y Resolución de Conflictos de la Pontificia Universidad Católica del Perú.
2. Centro de Arbitraje y Resolución de Disputas del Colegio de Ingenieros del Perú- Consejo Departamental de Lima.

El Laudo arbitral emitido es inapelable, definitivo y obligatorio para las partes desde el momento de su notificación, según lo previsto en el numeral 45.21 del artículo 45 de la Ley de Contrataciones del Estado.

CLÁUSULA DÉCIMA NOVENA: FACULTAD DE ELEVAR A ESCRITURA PÚBLICA

Cualquiera de las partes puede elevar el presente contrato a Escritura Pública corriendo con todos los gastos que demande esta formalidad.

CLÁUSULA VIGÉSIMA: DOMICILIO PARA EFECTOS DE LA EJECUCIÓN CONTRACTUAL

Las partes declaran el siguiente domicilio para efecto de las notificaciones que se realicen durante la ejecución del presente contrato:

DOMICILIO DE LA ENTIDAD: [.....]

DOMICILIO DEL CONTRATISTA: [CONSIGNAR EL DOMICILIO SEÑALADO POR EL POSTOR GANADOR DE LA BUENA PRO AL PRESENTAR LOS REQUISITOS PARA EL PERFECCIONAMIENTO DEL CONTRATO]

La variación del domicilio aquí declarado de alguna de las partes debe ser comunicada a la otra parte, formalmente y por escrito, con una anticipación no menor de quince (15) días calendario.

De acuerdo con las bases integradas, la oferta y las disposiciones del presente contrato, las partes lo firman por duplicado en señal de conformidad en la ciudad de [.....] al [CONSIGNAR FECHA].

"LA ENTIDAD"

"EL CONTRATISTA"

Importante

Este documento puede firmarse digitalmente si ambas partes cuentan con firma digital, según la Ley N° 27269, Ley de Firmas y Certificados Digitales¹⁶.

¹⁶ Para mayor información sobre la normativa de firmas y certificados digitales ingresar a: <https://www.indecopi.gob.pe/web/firmas-digitales/firmar-y-certificados-digitales>

ANEXOS

[Handwritten signature]

ANEXO N° 1

DECLARACIÓN JURADA DE DATOS DEL POSTOR

Señores

COMITÉ DE SELECCION

ADJUDICACIÓN SIMPLIFICADA N° 09-2025-MIDAGRI

Presente.-

El que se suscribe, [...], postor y/o Representante Legal de [CONSIGNAR EN CASO DE SER PERSONA JURÍDICA], identificado con [CONSIGNAR TIPO DE DOCUMENTO DE IDENTIDAD] N° [CONSIGNAR NÚMERO DE DOCUMENTO DE IDENTIDAD], con poder inscrito en la localidad de [CONSIGNAR EN CASO DE SER PERSONA JURÍDICA] en la Ficha N° [CONSIGNAR EN CASO DE SER PERSONA JURÍDICA] Asiento N° [CONSIGNAR EN CASO DE SER PERSONA JURÍDICA], **DECLARO BAJO JURAMENTO** que la siguiente información se sujeta a la verdad:

Nombre, Denominación o Razón Social :			
Domicilio Legal :			
RUC :	Teléfono(s) :		
MYPE ¹⁷		Sí	No
Correo electrónico :			

Autorización de notificación por correo electrónico:

Autorizo que se notifiquen al correo electrónico indicado las siguientes actuaciones:

1. Solicitud de la descripción a detalle de todos los elementos constitutivos de la oferta.
2. Solicitud de reducción de la oferta económica.
3. Solicitud de subsanación de los requisitos para perfeccionar el contrato.
4. Solicitud para presentar los documentos para perfeccionar el contrato, según orden de prelación, de conformidad con lo previsto en el artículo 141 del Reglamento.
5. Respuesta a la solicitud de acceso al expediente de contratación.
6. Notificación de la orden de servicios¹⁸

Asimismo, me comprometo a remitir la confirmación de recepción, en el plazo máximo de dos (2) días hábiles de recibida la comunicación.

[CONSIGNAR CIUDAD Y FECHA]

.....
Firma, Nombres y Apellidos del postor o Representante legal, según corresponda

Importante

La notificación dirigida a la dirección de correo electrónico consignada se entenderá válidamente efectuada cuando la Entidad reciba acuse de recepción.

¹⁷ Esta información será verificada por la Entidad en la página web del Ministerio de Trabajo y Promoción del Empleo en la sección consulta de empresas acreditadas en el REMYPE en el link <http://www2.trabajo.gob.pe/servicios-en-linea-2-2/> y se tendrá en consideración, en caso el postor ganador de la buena pro solicite la retención del diez por ciento (10%) del monto del contrato, en calidad de garantía de fiel cumplimiento, en los contratos periódicos de prestación de servicios, según lo señalado en el numeral 149.4 del artículo 149 y numeral 151.2 del artículo 151 del Reglamento. Asimismo, dicha información se tendrá en cuenta en caso de empate, conforme a lo previsto en el artículo 91 del Reglamento.

¹⁸ Cuando el monto del valor estimado del procedimiento o del ítem no supere los doscientos mil Soles (S/ 200,000.00), en caso se haya optado por perfeccionar el contrato con una orden de servicios.

Importante

Cuando se trate de consorcios, la declaración jurada es la siguiente:

ANEXO N° 1

DECLARACIÓN JURADA DE DATOS DEL POSTOR

Señores

COMITÉ DE SELECCION

ADJUDICACIÓN SIMPLIFICADA N° 09-2025-MIDAGRI

Presente.-

El que se suscribe, [...], representante común del consorcio [CONSIGNAR EL NOMBRE DEL CONSORCIO], identificado con [CONSIGNAR TIPO DE DOCUMENTO DE IDENTIDAD] N° [CONSIGNAR NÚMERO DE DOCUMENTO DE IDENTIDAD], **DECLARO BAJO JURAMENTO** que la siguiente información se sujeta a la verdad:

Datos del consorciado 1				
Nombre, Denominación o Razón Social :				
Domicilio Legal :				
RUC :	Teléfono(s) :			
MYPE ¹⁹		Sí	No	
Correo electrónico :				

Datos del consorciado 2				
Nombre, Denominación o Razón Social :				
Domicilio Legal :				
RUC :	Teléfono(s) :			
MYPE ²⁰		Sí	No	
Correo electrónico :				

Datos del consorciado ...				
Nombre, Denominación o Razón Social :				
Domicilio Legal :				
RUC :	Teléfono(s) :			
MYPE ²¹		Sí	No	
Correo electrónico :				

Autorización de notificación por correo electrónico:

Correo electrónico del consorcio:

Autorizo que se notifiquen al correo electrónico indicado las siguientes actuaciones:

1. Solicitud de la descripción a detalle de todos los elementos constitutivos de la oferta.

¹⁹ En los contratos periódicos de prestación de servicios, esta información será verificada por la Entidad en la página web del Ministerio de Trabajo y Promoción del Empleo en la sección consulta de empresas acreditadas en el REMYPE en el link <http://www2.trabajo.gob.pe/servicios-en-linea-2-2/> y se tendrá en consideración, en caso el consorcio ganador de la buena pro solicite la retención del diez por ciento (10%) del monto del contrato, en calidad de garantía de fiel cumplimiento, según lo señalado en el numeral 149.4 del artículo 149 y numeral 151.2 del artículo 151 del Reglamento. Asimismo, dicha información se tendrá en cuenta en caso de empate, conforme a lo previsto en el artículo 91 del Reglamento. Para dichos efectos, todos los integrantes del consorcio deben acreditar la condición de micro o pequeña empresa.

²⁰ Ibidem.

²¹ Ibidem.

2. Solicitud de reducción de la oferta económica.
3. Solicitud de subsanación de los requisitos para perfeccionar el contrato.
4. Solicitud para presentar los documentos para perfeccionar el contrato, según orden de prelación, de conformidad con lo previsto en el artículo 141 del Reglamento.
5. Respuesta a la solicitud de acceso al expediente de contratación.
6. Notificación de la orden de servicios²²

Asimismo, me comprometo a remitir la confirmación de recepción, en el plazo máximo de dos (2) días hábiles de recibida la comunicación.

[CONSIGNAR CIUDAD Y FECHA]

.....
**Firma, Nombres y Apellidos del representante
común del consorcio**

Importante

La notificación dirigida a la dirección de correo electrónico consignada se entenderá válidamente efectuada cuando la Entidad reciba acuse de recepción.



²² Cuando el monto del valor estimado del procedimiento o del ítem no supere los doscientos mil Soles (S/ 200,000.00), en caso se haya optado por perfeccionar el contrato con una orden de servicios.

ANEXO N° 2

**DECLARACIÓN JURADA
(ART. 52 DEL REGLAMENTO DE LA LEY DE CONTRATACIONES DEL ESTADO)**

Señores
COMITÉ DE SELECCION
ADJUDICACIÓN SIMPLIFICADA N° 09-2025-MIDAGRI
Presente.-

Mediante el presente el suscrito, postor y/o Representante Legal de [CONSIGNAR EN CASO DE SER PERSONA JURÍDICA], declaro bajo juramento:

- i. No haber incurrido y me obligo a no incurrir en actos de corrupción, así como a respetar el principio de integridad.
- ii. No tener impedimento para postular en el procedimiento de selección ni para contratar con el Estado, conforme al artículo 11 de la Ley de Contrataciones del Estado.
- iii. Conocer las sanciones contenidas en la Ley de Contrataciones del Estado y su Reglamento, así como las disposiciones aplicables de la Ley N° 27444, Ley del Procedimiento Administrativo General.
- iv. Participar en el presente proceso de contratación en forma independiente sin mediar consulta, comunicación, acuerdo, arreglo o convenio con ningún proveedor; y, conocer las disposiciones del Decreto Legislativo N° 1034, Decreto Legislativo que aprueba la Ley de Represión de Conductas Anticompetitivas.
- v. Conocer, aceptar y someterme a las bases, condiciones y reglas del procedimiento de selección.
- vi. Ser responsable de la veracidad de los documentos e información que presento en el presente procedimiento de selección.
- vii. Comprometerme a mantener la oferta presentada durante el procedimiento de selección y a perfeccionar el contrato, en caso de resultar favorecido con la buena pro.

[CONSIGNAR CIUDAD Y FECHA]

.....
**Firma, Nombres y Apellidos del postor o
Representante legal, según corresponda**

Importante

En el caso de consorcios, cada integrante debe presentar esta declaración jurada, salvo que sea presentada por el representante común del consorcio.

ANEXO N° 3

DECLARACIÓN JURADA DE CUMPLIMIENTO DE LOS TÉRMINOS DE REFERENCIA

Señores
COMITÉ DE SELECCION
ADJUDICACIÓN SIMPLIFICADA N° 09-2025-MIDAGRI
Presente.-

Es grato dirigirme a usted, para hacer de su conocimiento que luego de haber examinado las bases y demás documentos del procedimiento de la referencia y, conociendo todos los alcances y las condiciones detalladas en dichos documentos, el postor que suscribe ofrece el **Servicio de Refaccionamiento de fachada por desprendimiento de porcelanato en la Torre Salaverry de la Sede Central del MIDAGRI**, de conformidad con los Términos de Referencia que se indican en el numeral 3.1 del Capítulo III de la sección específica de las bases y los documentos del procedimiento.

[CONSIGNAR CIUDAD Y FECHA]

.....
Firma, Nombres y Apellidos del postor o
Representante legal o común, según corresponda



Importante

Adicionalmente, puede requerirse la presentación de documentación que acredite el cumplimiento de los términos de referencia, conforme a lo indicado en el acápite relacionado al contenido de las ofertas de la presente sección de las bases.

ANEXO N° 4

DECLARACIÓN JURADA DE PLAZO DE PRESTACIÓN DEL SERVICIO

Señores

COMITÉ DE SELECCION

ADJUDICACIÓN SIMPLIFICADA N° 09-2025-MIDAGRI

Presente.-

Mediante el presente, con pleno conocimiento de las condiciones que se exigen en las bases del procedimiento de la referencia, me comprometo a prestar el servicio objeto del presente procedimiento de selección en el **plazo máximo de treinta (30) días calendarios contabilizados a partir del día siguiente de suscrito el contrato**

[CONSIGNAR CIUDAD Y FECHA]

.....
**Firma, Nombres y Apellidos del postor o
Representante legal o común, según corresponda**



ANEXO N° 5

PROMESA DE CONSORCIO

(Sólo para el caso en que un consorcio se presente como postor)

Señores

COMITÉ DE SELECCION

ADJUDICACIÓN SIMPLIFICADA N° 09-2025-MIDAGRI

Presente.-

Los suscritos declaramos expresamente que hemos convenido en forma irrevocable, durante el lapso que dure el procedimiento de selección, para presentar una oferta conjunta a la **ADJUDICACIÓN SIMPLIFICADA N° [CONSIGNAR NOMENCLATURA DEL PROCEDIMIENTO]**

Asimismo, en caso de obtener la buena pro, nos comprometemos a formalizar el contrato de consorcio, de conformidad con lo establecido por el artículo 140 del Reglamento de la Ley de Contrataciones del Estado, bajo las siguientes condiciones:

a) Integrantes del consorcio

1. [NOMBRE, DENOMINACIÓN O RAZÓN SOCIAL DEL CONSORCIADO 1].
2. [NOMBRE, DENOMINACIÓN O RAZÓN SOCIAL DEL CONSORCIADO 2].

b) Designamos a [CONSIGNAR NOMBRES Y APELLIDOS DEL REPRESENTANTE COMÚN], identificado con [CONSIGNAR TIPO DE DOCUMENTO DE IDENTIDAD] N° [CONSIGNAR NÚMERO DE DOCUMENTO DE IDENTIDAD], como representante común del consorcio para efectos de participar en todos los actos referidos al procedimiento de selección, suscripción y ejecución del contrato correspondiente con [CONSIGNAR NOMBRE DE LA ENTIDAD].

Asimismo, declaramos que el representante común del consorcio no se encuentra impedido, inhabilitado ni suspendido para contratar con el Estado.

c) Fijamos nuestro domicilio legal común en [.....].

d) Las obligaciones que corresponden a cada uno de los integrantes del consorcio son las siguientes:

1. OBLIGACIONES DE [NOMBRE, DENOMINACIÓN O RAZÓN SOCIAL DEL CONSORCIADO 1] [%]²³

[DESCRIBIR LAS OBLIGACIONES DEL CONSORCIADO 1]

2. OBLIGACIONES DE [NOMBRE, DENOMINACIÓN O RAZÓN SOCIAL DEL CONSORCIADO 2] [%]²⁴

[DESCRIBIR LAS OBLIGACIONES DEL CONSORCIADO 2]

TOTAL OBLIGACIONES 100%²⁵

[CONSIGNAR CIUDAD Y FECHA]

²³ Consignar únicamente el porcentaje total de las obligaciones, el cual debe ser expresado en número entero, sin decimales.

²⁴ Consignar únicamente el porcentaje total de las obligaciones, el cual debe ser expresado en número entero, sin decimales.

²⁵ Este porcentaje corresponde a la sumatoria de los porcentajes de las obligaciones de cada uno de los integrantes del consorcio.

.....
Consortiado 1
Nombres, apellidos y firma del Consortiado 1
o de su Representante Legal
Tipo y N° de Documento de Identidad

.....
Consortiado 2
Nombres, apellidos y firma del Consortiado 2
o de su Representante Legal
Tipo y N° de Documento de Identidad

Importante

De conformidad con el artículo 52 del Reglamento, las firmas de los integrantes del consorcio deben ser legalizadas.

Ry
L

ANEXO N° 6

PRECIO DE LA OFERTA

Señores
COMITÉ DE SELECCION
ADJUDICACIÓN SIMPLIFICADA N° 09-2025-MIDAGRI
Presente.-

Es grato dirigirme a usted, para hacer de su conocimiento que, de acuerdo con las bases, mi oferta es la siguiente:

CONCEPTO	PRECIO TOTAL
TOTAL	

El precio de la oferta [CONSIGNAR LA MONEDA DE LA CONVOCATORIA] incluye todos los tributos, seguros, transporte, inspecciones, pruebas y, de ser el caso, los costos laborales conforme a la legislación vigente, así como cualquier otro concepto que pueda tener incidencia sobre el costo del servicio a contratar; excepto la de aquellos postores que gocen de alguna exoneración legal, no incluirán en el precio de su oferta los tributos respectivos.

[CONSIGNAR CIUDAD Y FECHA]

.....
Firma, Nombres y Apellidos del postor o
Representante legal o común, según corresponda

Importante

- *El postor debe consignar el precio total de la oferta, sin perjuicio que, de resultar favorecido con la buena pro, presente el detalle de precios unitarios para el perfeccionamiento del contrato.*
- *En caso que el postor reduzca su oferta, según lo previsto en el artículo 68 del Reglamento, debe presentar nuevamente este Anexo.*
- *El postor que goce de alguna exoneración legal, debe indicar que su oferta no incluye el tributo materia de la exoneración, debiendo incluir el siguiente texto:*

Mi oferta no incluye [CONSIGNAR EL TRIBUTO MATERIA DE LA EXONERACIÓN].



ANEXO N° 7

**DECLARACIÓN JURADA DE CUMPLIMIENTO DE CONDICIONES PARA LA
APLICACIÓN DE LA EXONERACIÓN DEL IGV**

NO APLICA

[Handwritten signature]



ANEXO N° 8

EXPERIENCIA DEL POSTOR EN LA ESPECIALIDAD

Señores
COMITÉ DE SELECCION
ADJUDICACIÓN SIMPLIFICADA N° 09-2025-MIDAGRI
Presente.-

Mediante el presente, el suscrito detalla la siguiente EXPERIENCIA EN LA ESPECIALIDAD:

N°	CLIENTE	OBJETO DEL CONTRATO	N° CONTRATO / O/S / COMPROBANTE DE PAGO	FECHA DEL CONTRATO O CP ²⁶	FECHA DE LA CONFORMIDAD DE SER EL CASO ²⁷	EXPERIENCIA PROVENIENTE ²⁸ DE:	MONEDA	IMPORTE ²⁹	TIPO DE CAMBIO VENTA ³⁰	MONTO FACTURADO ACUMULADO ³¹
1										
2										
3										
4										

²⁶ Se refiere a la fecha de suscripción del contrato, de la emisión de la Orden de Servicios o de cancelación del comprobante de pago, según corresponda.

²⁷ Únicamente, cuando la fecha del perfeccionamiento del contrato, sea previa a los ocho (8) años anteriores a la fecha de presentación de ofertas, caso en el cual el postor debe acreditar que la conformidad se emitió dentro de dicho periodo.

²⁸ Si el titular de la experiencia no es el postor, consignar si dicha experiencia corresponde a la matriz en caso que el postor sea sucursal, o fue transmitida por reorganización societaria, debiendo acompañar la documentación sustentatoria correspondiente. Al respecto, según la Opinión N° 216-2017/DTN "Considerando que la sociedad matriz y la sucursal constituyen la misma persona jurídica, la sucursal puede acreditar como suya la experiencia de su matriz". Del mismo modo, según lo previsto en la Opinión N° 010-2013/DTN, "... en una operación de reorganización societaria que comprende tanto una fusión como una escisión, la sociedad resultante podrá acreditar como suya la experiencia de la sociedad incorporada o absorbida, que se extingue producto de la fusión; asimismo, si en virtud de la escisión se transfiere un bloque patrimonial consistente en una línea de negocio completa, la sociedad resultante podrá acreditar como suya la experiencia de la sociedad escindida, correspondiente a la línea de negocio transmitida. De esta manera, la sociedad resultante podrá emplear la experiencia transmitida, como consecuencia de la reorganización societaria antes descrita, en los futuros procesos de selección en los que participe".

²⁹ Se refiere al monto del contrato ejecutado incluido adicionales y reducciones, de ser el caso.

³⁰ El tipo de cambio venta debe corresponder al publicado por la SBS correspondiente a la fecha de suscripción del contrato, de la emisión de la Orden de Servicios o de cancelación del comprobante de pago, según corresponda.

³¹ Consignar en la moneda establecida en las bases.

N°	CLIENTE	OBJETO DEL CONTRATO	N° CONTRATO / O/S / COMPROBANTE DE PAGO	FECHA DEL CONTRATO O CP ²⁶	FECHA DE LA CONFORMIDAD DE SER EL CASO ²⁷	EXPERIENCIA PROVENIENTE ²⁸ DE:	MONEDA	IMPORTE ²⁹	TIPO DE CAMBIO VENTA ³⁰	MONTO FACTURADO ACUMULADO ³¹
5										
6										
7										
8										
9										
10										
	...									
20										
TOTAL										

[CONSIGNAR CIUDAD Y FECHA]



.....
Firma, Nombres y Apellidos del postor o
Representante legal o común, según corresponda

ANEXO N° 9

**DECLARACIÓN JURADA
(NUMERAL 49.4 DEL ARTÍCULO 49 DEL REGLAMENTO)**

Señores
COMITÉ DE SELECCION
ADJUDICACIÓN SIMPLIFICADA N° 09-2025-MIDAGRI
Presente.-

Mediante el presente el suscrito, postor y/o Representante Legal de [CONSIGNAR EN CASO DE SER PERSONA JURÍDICA], declaro que la experiencia que acredito de la empresa [CONSIGNAR LA DENOMINACIÓN DE LA PERSONA JURÍDICA] como consecuencia de una reorganización societaria, no se encuentra en el supuesto establecido en el numeral 49.4 del artículo 49 del Reglamento.

[CONSIGNAR CIUDAD Y FECHA]

.....
**Firma, Nombres y Apellidos del postor o
Representante legal, según corresponda**

Importante

A efectos de cautelar la veracidad de esta declaración, el postor puede verificar la información de la Relación de Proveedores Sancionados por el Tribunal de Contrataciones del Estado con Sanción Vigente en <http://portal.osce.gob.pe/rmp/content/relación-de-proveedores-sancionados>. También le asiste dicha facultad al órgano encargado de las contrataciones o al órgano de la Entidad al que se le haya asignado la función de verificación de la oferta presentada por el postor ganador de la buena pro.

ANEXO N° 10

**SOLICITUD DE BONIFICACIÓN DEL DIEZ POR CIENTO (10%) POR SERVICIOS PRESTADOS
FUERA DE LA PROVINCIA DE LIMA Y CALLAO**

NO APLICA



ANEXO N° 11

SOLICITUD DE BONIFICACIÓN DEL CINCO POR CIENTO (5%) POR TENER LA CONDICIÓN DE MICRO Y PEQUEÑA EMPRESA

Señores

COMITÉ DE SELECCION

ADJUDICACIÓN SIMPLIFICADA N° 09-2025-MIDAGRI

Presente.-

Mediante el presente el suscrito, postor y/o Representante legal de [CONSIGNAR EN CASO DE SER PERSONA JURÍDICA], solicito la asignación de la bonificación del cinco por ciento (5%) sobre el puntaje total obtenido, debido a que mi representada cuenta con la condición de micro y pequeña empresa.

[CONSIGNAR CIUDAD Y FECHA]

.....
**Firma, Nombres y Apellidos del postor o
Representante legal o común, según corresponda**

Importante

- Para asignar la bonificación, el órgano encargado de las contrataciones o comité de selección, según corresponda, verifica la página web del Ministerio de Trabajo y Promoción del Empleo en la sección consulta de empresas acreditadas en el REMYPE en el link <http://www2.trabajo.gob.pe/servicios-en-linea-2-2/>.
- Para que un consorcio pueda acceder a la bonificación, cada uno de sus integrantes debe cumplir con la condición de micro y pequeña empresa.



ANEXO N° 12

**AUTORIZACIÓN DE NOTIFICACIÓN DE LA DECISIÓN DE LA ENTIDAD SOBRE LA SOLICITUD
DE AMPLIACIÓN DE PLAZO MEDIANTE MEDIOS ELECTRÓNICOS DE COMUNICACIÓN**

(DOCUMENTO A PRESENTAR EN EL PERFECCIONAMIENTO DEL CONTRATO)

Señores

COMITÉ DE SELECCION

ADJUDICACIÓN SIMPLIFICADA N° 09-2025-MIDAGRI

Presente.-

El que se suscribe, [.....], postor adjudicado y/o Representante Legal de [CONSIGNAR EN CASO DE SER PERSONA JURÍDICA], identificado con [CONSIGNAR TIPO DE DOCUMENTO DE IDENTIDAD] N° [CONSIGNAR NÚMERO DE DOCUMENTO DE IDENTIDAD], autorizo que durante la ejecución del contrato se me notifique al correo electrónico [INDICAR EL CORREO ELECTRÓNICO] lo siguiente:

✓ Notificación de la decisión de la Entidad respecto a la solicitud de ampliación de plazo.

[CONSIGNAR CIUDAD Y FECHA]

.....
**Firma, Nombres y Apellidos del postor o
Representante legal o común, según corresponda**

Importante

La notificación de la decisión de la Entidad respecto a la solicitud de ampliación de plazo se efectúa por medios electrónicos de comunicación, siempre que se cuente con la autorización correspondiente y sea posible obtener un acuse de recibo a través del mecanismo utilizado.



ANEXO "A"



PERÚ Ministerio de Desarrollo Agrario y Riego

Secretaría General

Oficina General de Administración

Oficina de Abastecimiento

"Decenio de la Igualdad de oportunidades para mujeres y hombres"
"Año de la recuperación y consolidación de la economía peruana"

TÉRMINOS DE REFERENCIA

Órgano y/o Unidad Orgánica:	Oficina de Abastecimiento
Actividad del POI/Acción Estratégica PEI:	AOI00015500052 GESTIÓN DE LOS SERVICIOS GENERALES PARA LA OPERATIVIDAD DE LA UE 001 ADMINISTRACIÓN
Denominación de la Contratación:	SERVICIO DE REFACCIONAMIENTO DE FACHADA POR DESPRENDIMIENTO DE PORCELANATO EN LA TORRE SALAVERRY DE LA SEDE CENTRAL DEL MIDAGRI

1. FINALIDAD PÚBLICA

El presente servicio tiene como finalidad salvaguardar la integridad física de los usuarios y transeúntes a través del mantenimiento correctivo de la fachada de porcelanato de la Torre Salaverry, a razón del desprendimiento de porcelanato.

2. OBJETIVO DE LA CONTRATACIÓN

Contratar una persona natural o jurídica que brinde el Servicio de Refaccionamiento de fachada por desprendimiento de porcelanato en la Torre Salaverry de la Sede Central del MIDAGRI ubicado en Jr. Cahuide N° 805 – Jesús María.

3. ANTECEDENTES:

- 3.1 El 06 de diciembre de 2017 se suscribió el Contrato N° 028-2017-MINAGRI-SG/OGA-OAP entre el Ministerio de Desarrollo Agrario y Riego y la empresa INCOT S.A.C. CONTRATISTAS GENERALES (en adelante EL CONTRATISTA) cuyo objeto es la ejecución de la obra "Mejoramiento e implementación de la nueva sede del Ministerio de Agricultura y Riego en la ciudad de Lima", por un monto total ascendente a S/ 68'725,768.32 (Sesenta y ocho millones setecientos veinticinco mil setecientos sesenta y ocho con 32/100 soles), y con un plazo de ejecución de quinientos cuarenta (540) días calendario.
- 3.2 La obra ejecutada fue recepcionada por la Entidad el 14 de noviembre de 2022 y la liquidación del Contrato N° 028-2017-MINAGRI-SG/OGA-OAP fue aprobada mediante Resolución Directoral N° 44-2023-MIDAGRI-SG/OGA de fecha 20 de abril de 2023.
- 3.3 Con Carta N° 0100-2025-MIDAGRI-SG/OGA del 14 de febrero de 2025, la Oficina General de Administración requirió a la empresa INCOT S.A.C. CONTRATISTAS GENERALES, a fin que en un plazo no mayor de tres (03) días hábiles remita su plan de trabajo y cronograma de actividades para ejecutar las subsanaciones y/o reparaciones correspondientes al desprendimiento de porcelanato del muro de la fachada de las de la torre Salaverry de la sede central ubicada en Jesús María.
- 3.4 Con Carta N° 041-25 de fecha 20 de febrero del 2025, la empresa INCOT S.A.C. CONTRATISTAS GENERALES solicitó una prórroga de 30 días calendario a fin de dar



Jirón Cahuide 805
Jesús María - Lima, Perú
T: (511) 209-8600
<https://www.gob.pe/midagri>



PERÚ

Ministerio
de Desarrollo Agrario
y Riego

Secretaría General

Oficina General de
Administración

Oficina de Abastecimiento

"Decenio de la Igualdad de oportunidades para mujeres y hombres"

"Año de la recuperación y consolidación de la economía peruana"

respuesta a las imputaciones detalladas en el Informe N° 010-2025-DASZ/OS386 adjunto a la Carta N° 0100-2025-MIDAGRI-SG/OGA.

- 3.5 Con Carta N° 0123-2025-MIDAGRI-SG/OGA del 27 de febrero de 2025 la Oficina General de Administración comunica a la empresa INCOT S.A.C. CONTRATISTAS GENERALES, la denegatoria a su solicitud de 30 días para dar respuesta al Informe N° 010-2025-DASZ/OS 386, reiterándole además que remita su plan de trabajo y cronograma de actividades, y se ejecuten en el plazo de tres (03) días calendarios las subsanaciones y/o reparaciones correspondientes.
- 3.6 Con Memorando N° 0436-2025-MIDAGRI-SG/OGA del 10 de marzo de 2025, la Oficina General de Administración solicitó a la Procuraduría Pública, en su condición de órgano de defensa jurídica de los intereses de la Entidad, que se adopten los mecanismos legales pertinentes en aras que el contratista INCOT S.A.C. CONTRATISTAS GENERALES cumpla con el saneamiento de los vicios ocultos.

4. ALCANCES, CARACTERÍSTICAS Y CONDICIONES DEL SERVICIO

4.1. ACTIVIDADES A DESARROLLAR

El servicio contempla las siguientes actividades a ejecutar:

ITEM	DESCIPCION	UND	METRADO
1.00	ACTIVIDADES PRELIMINARES		
1.01	RETIRO DE PORCELANATO DE FACHADA A INTEREVENIR	M2	380.00
1.02	RETIRO Y DESMONTAJE DE LETRAS INSTITUCIONALES	GLB	1.00
1.03	LIMPIEZA MANUAL DE ÁREA DE TRABAJO	GLB	1.00
1.04	SEGURIDAD Y SALUD OCUPACIONAL	GLB	1.00
1.05	SEÑALIZACION Y SEGURIDAD EN ÁREA DE TRABAJO	GLB	1.00
1.06	ELIMINACIÓN DE MATERIAL EXCEDENTE	GLB	1.00
2.00	ARQUITECTURA		
2.01	SUMINISTRO Y ENCHAFE DE PORCELANATO TIPO MADERA 1.20M X 0.25M EN FACHADA	M2	380.00
2.02	REINSTALACIÓN DE LETRAS INSTITUCIONALES (INC. ACCESORIOS)	GLB	1.00

1.0 ACTIVIDADES PRELIMINARES

1.01 RETIRO DE PORCELANATO DE FACHADA A INTEREVENIR

DESCRIPCIÓN

Comprende el retiro del porcelanato existente en la fachada a intervenir. Se utilizarán andamios al ser un trabajo en altura.



Jirón Cahui de 805
Jesús María - Lima, Perú
T: (511) 209-8600
<https://www.gob.pe/midagri>



PERÚ

Ministerio
de Desarrollo Agrario
y Riego

Secretaría General

Oficina General de
Administración

Oficina de Abastecimiento

"Decenio de la Igualdad de oportunidades para mujeres y hombres"
"Año de la recuperación y consolidación de la economía peruana"

Los trabajos tienen que ser realizados previa coordinación tanto con el área usuaria como con la Municipalidad, para no generar incomodidad y también para no perjudicar el desarrollo de los servicios que se brindan.

Andamiaje y seguridad.

El Contratista proveerá a sus trabajadores los diversos equipos de seguridad, andamiaje, elementos de seguridad y todo lo necesario para el retiro del porcelanato de la fachada.

Respecto al andamiaje, se utilizarán andamios normados multidireccionales y/o andamios suspendidos (colgantes), previa aceptación del Especialista de Seguridad y el Supervisor; o Equipos que permitan realizar satisfactoriamente y de manera segura trabajos en altura, respetando la Norma G0.50 del Reglamento Nacional de Edificaciones.

En caso de encontrarse a un trabajador sin los implementos de seguridad o sin arnés y línea de vida, será inmediatamente retirado del local, sin perjuicio a la entidad.

MÉTODO DE MEDICIÓN

La unidad de medida: Metro cuadrado (m2).

1.02 RETIRO Y DESMONTAJE DE LETRAS INSTITUCIONALES

DESCRIPCIÓN

Comprende el retiro y desmontaje de las letras institucionales metálicas existentes ubicadas en la fachada de la Torre Salaverry. Estas deberán de ser retiradas con sumo cuidado para su posterior reinstalación.

MÉTODO DE MEDICIÓN

La unidad de medida: Global (glb).

01.03 LIMPIEZA MANUAL DEL ÁREA DE TRABAJO

DESCRIPCIÓN

Este rubro comprende todos los trabajos relacionados con la limpieza permanente del servicio tanto al finalizar el servicio.

MATERIALES

Materiales de limpieza en general.

METODO DE MEDICION

Unidad de medida: Global (Glb).

01.04 SEGURIDAD Y SALUD OCUPACIONAL

DESCRIPCIÓN



Jirón Cahui de 805
Jesús María - Lima, Perú
T: (511) 209-8600
<https://www.gob.pe/midagri>



PERÚ

Ministerio
de Desarrollo Agrario
y Riego

Secretaría General

Oficina General de
Administración

Oficina de Abastecimiento

"Decenio de la Igualdad de oportunidades para mujeres y hombres"

"Año de la recuperación y consolidación de la economía peruana"

Son los mecanismos para atender un accidente de trabajo con daños personales y/o materiales, producto de la ausencia o implementación incorrecta de alguna medida de control de riesgos.

Lineamientos de prevención y control en la ejecución de servicios

Los Lineamientos son de alcance nacional y de aplicación obligatoria para todos los actores del proceso edificatorio, para el personal que labora en la ejecución del servicio, así como para todas las personas que por cualquier motivo ingresen al área de ejecución de la misma. Los presentes Lineamientos son aplicables de manera complementaria a la normativa vigente en materia de seguridad y salud en el trabajo, así como a las disposiciones contenidas en la Norma Técnica G.050 Seguridad durante la Construcción del Reglamento Nacional de Edificaciones.

De las responsabilidades de la empresa

Es responsabilidad de la empresa contratista, garantizar la ejecución y el cumplimiento de cada una de las actividades a su cargo, que se desarrollen en las diferentes etapas del proceso de ejecución. El personal de la empresa debe contar con el SCTR (seguro contra todo riesgo) y elementos de protección personal de seguridad de acuerdo con las actividades que realiza.

Es responsabilidad del Especialista SSOMA de la empresa y el Supervisor de servicio hacer cumplir las disposiciones de los presentes Lineamientos, en lo que corresponda.

MÉTODO DE MEDICIÓN

Unidad de medida: Global. (glb)

01.05 SEÑALIZACIÓN Y SEGURIDAD EN ÁREA DE TRABAJO

DESCRIPCIÓN

Comprende los mecanismos técnicos, administrativos y de equipamiento necesarios para prevenir y en caso amerite atender un accidente de trabajo con daños personales y/o materiales, producto de la ausencia o implementación incorrecta de alguna medida de control de riesgos.

Se debe considerar, sin llegar a limitarse barandas, cintas de seguridad, parantes, equipos de extinción de fuego, trapos absorbentes, etc.

MÉTODO DE MEDICIÓN

Unidad de medida: Global (Glb)

01.06 ELIMINACIÓN DE MATERIAL EXCEDENTE

DESCRIPCIÓN

Durante la ejecución del servicio se generará material de escombros y desperdicio o se dispondrá de material excedente de las partidas a realizar, debe procederse en forma sistemática a trasladar estos materiales que vayan surgiendo producto de tales tareas. Para ello debe organizarse su traslado al área de acopio, y programar su pronto retiro de las instalaciones con un transporte que reúna las condiciones mínimas de seguridad.

METODO DE EJECUCION



Jirón Cahui de 805
Jesús María - Lima, Perú
T: (511) 209-8600
<https://www.gob.pe/midagri>



"Decenio de la Igualdad de oportunidades para mujeres y hombres"
"Año de la recuperación y consolidación de la economía peruana"

El método de ejecución de este trabajo, debe ser el trasladar con sumo cuidado el material de desperdicio o excedente los cuales **ya deben estar embolsados**, se realizará la actividad en forma manual a través de carretillas y/o buggies, evitando bajo responsabilidad cualquier deterioro que se produzcan en pisos, paredes, gradas de escaleras existentes.

Es responsabilidad del Contratista la eliminación de los sobrantes de mortero, ladrillos rotos, piedras, basura, desechos de carpintería, bolsas rotas de cemento, desmonte, etc., **en plazo que no supere las 48 horas** en el área de acopio, todos los desechos se juntarán en rumas alejadas del área de la construcción en sitios accesibles para su despeje y eliminación con **vehículos que cumplan las mínimas normativas de seguridad** para eliminación de escombros.

Durante las maniobras para cargar los desmontes y desperdicios embolsados podrá hacerse uso de riego controlado para reducir el polvo que se genere.

La labor debe ser coordinada en cuanto al almacenamiento, recorrido y ruta más conveniente para su eliminación con la administración del local, para lograr el menor impacto o molestias en el centro que se encuentra en funcionamiento.

Se prestará particular atención al hecho que, tratándose de estar en zona urbana, no deberá apilarse los excedentes en la vía pública, el material apilado debe ubicarse dentro del predio, **de no disponer de área necesaria, el material debe ser eliminado inmediatamente** por parte del Contratista y respetando las normas municipales. **En caso de incumplimiento, y de efectuarse multas municipales, este deberá ser asumido íntegramente por el contratista.**

METODO DE MEDICION

Unidad de medida: Global. (glb)

02.00 ARQUITECTURA

02.01 SUMINISTRO Y ENCHAPE DE PORCELANATO TIPO MADERA 1.20M X 0.25M EN FACHADA

DESCRIPCIÓN

Esta partida comprende el enchape de porcelanato de 1.20 x 0.25m mate con acabado tipo madera aproximadamente en la fachada de la Torre Salaverry, de acuerdo a los planos. El contratista deberá de corroborar el acabado del material con el existente, para así poder suministrar uno exactamente igual. Además, se utilizará pegamento Extrafuerte blanco flexible especial para exteriores y el resane del muro de la fachada de ser necesario.

CARACTERÍSTICAS

- El Porcelanato es por definición una masa de gres cerámico aporcelanado homogéneo e uniforme en todo su espesor, cuya característica distintiva es su casi nula absorción de agua (debe ser menor a 0,5% según norma UNI EN 99) y la ausencia de esmaltado superficial, que puede suplantarse con un pulido y abrillantado del mismo material.
- Alta Dureza.
- Alta resistencia a la abrasión profunda.
- Bajísimo índice de absorción de agua y, por ende, una muy alta resistencia al congelamiento.





PERÚ

Ministerio
de Desarrollo Agrario
y Riego

Secretaría General

Oficina General de
Administración

Oficina de Abastecimiento

"Decenio de la Igualdad de oportunidades para mujeres y hombres"

"Año de la recuperación y consolidación de la economía peruana"

- Acabado superficial mate tipo madera, presentando en toda su masa la misma coloración que en la superficie.
- Bordes rectificadas y biseles obtenidos por medios mecánicos y no por moldeo como en las cerámicas, permitiendo un alto grado de perfección en juntas y encuentros (1 para pulido y 2 mm. de junta mínima para Porcelanatos mate).

INSTALACIÓN

Para realizar una correcta instalación tenga en cuenta las siguientes recomendaciones:

- Se verifica que la superficie se encuentre plomada, nivelada, y bien afinada con llana de madera.
- Se revisan las escuadras y adherencia de los pañetes (libre de polvo y contaminación que pueda afectar el pegue).
- Se realiza un forme o modulación en seco para determinar ejes de inicio y piezas laterales.
- Solo que en caso que la instalación tenga diseño a 45 grados, cenefas, insertos, etc., se definen los ejes de inicio para tener unidades completas.
- Se determina si hay necesidad de instalar remates especiales en filos y/o dilataciones.
- Se humedece la superficie sin saturarla.
- Se utiliza pegamento Extrafuerte blanco flexible especial para exteriores, NO necesita humedecer las tabletas de porcelanato.
- Se debe expandir el pegamento sobre la superficie utilizando una llana dentada de 5 o 6 mm (Extienda únicamente el pegamento necesario para instalar inmediatamente).
- Se instalan las baldosas dejando una junta de dilatación mínima de 1 mm. En cerámicas de tamaño 20x20 una junta de dilatación de 4 mm. En tamaños mayores a 30x30 (Se recomienda el uso de dilatadores plásticos).
- Se instalan las baldosas sobre la mezcla golpeando la pieza con un mazo de goma hasta que aparezca la mezcla por los lados sin rebosar la superficie de la tableta. Revise continuamente plomos y niveles (Recuerde revisar la modulación realizada anteriormente).
- Después de instalar las baldosas, se retira cuidadosamente los excesos de pegante y se limpia la superficie con una esponja húmeda.
- Después de 24 horas de haber realizado la instalación, se pega con porcelana del color adecuado 1:3 o 3:15 dependiendo del ancho de la junta de dilatación. Se deben seguir las instrucciones que aparecen en la bolsa, esparciendo la mezcla, con una llana de goma o de caucho teniendo cuidado de llenar bien las juntas de dilatación. Se debe verificar la homogeneidad de la junta en su aplicación y apariencia. Limpie cuidadosamente con una esponja húmeda.
- Es importante limpiar inmediatamente los residuos de la fragua, pues al secarse es difícil retirarlos.

ANDAMIAJE

El Contratista proveerá a sus trabajadores los diversos equipos de seguridad, andamiaje, elementos de seguridad y todo lo necesario para el retiro del porcelanato de la fachada.

Respecto al andamiaje, se utilizarán andamios normados multidireccionales y/o andamios suspendidos (colgantes), previa aceptación del Especialista de Seguridad y el Supervisor; o Equipos que permitan realizar satisfactoriamente y de manera segura trabajos en altura, respetando la Norma G0.50 del Reglamento Nacional de Edificaciones.



Jirón Cahulide 805
Jesús María - Lima, Perú
T: (511) 209-8600
<https://www.gob.pe/midagri>



PERÚ

Ministerio
de Desarrollo Agrario
y Riego

Secretaría General

Oficina General de
Administración

Oficina de Abastecimiento

"Decenio de la Igualdad de oportunidades para mujeres y hombres"

"Año de la recuperación y consolidación de la economía peruana"

En caso de encontrarse a un trabajador sin los implementos de seguridad o sin arnés y línea de vida, será inmediatamente retirado del local, sin perjuicio a la entidad.

MÉTODO DE MEDICIÓN:

Unidad de medida: Metro cuadrado (M2).

02.02 REINSTALACIÓN DE LETRAS INSTITUCIONALES (INC. ACCESORIOS)

DESCRIPCIÓN

Esta partida comprende la reinstalación y mantenimiento de las letras institucionales metálicas de la fachada de la Torre Salaverry, en la exacta ubicación en la que se encontraban anteriormente. Previamente, se deberá registrar la ubicación de las mismas, así como las distancias entre cada una de ellas, además de respetar el mismo método de anclaje e incluir los accesorios de instalación.

MÉTODO DE MEDICIÓN:

Unidad de medida: Global (gb).

4.2. MEDIDAS DE PREVENCIÓN QUE DEBE CUMPLIR EL PROVEEDOR

El contratista deberá cumplir con el siguiente protocolo:

- Antes del inicio de las actividades, el personal del proveedor deberá tomar en cuenta las acciones previas de seguridad, para no exponer a daños y perjuicios al personal que efectúa el servicio, al personal de la entidad, a los bienes de la entidad y a los equipos que intervendrá.
- Durante la ejecución del presente servicio el personal del contratista debe mantener de manera correcta el uso de los EPP, así como todos los implementos del Kit de Protección que se les haya entregado (mascarilla o respirador con filtros, guantes de nitrilo, lentes y similares), y los arneses respectivos, a razón de ser trabajos en altura.

4.3. CONDICIONES GENERALES

- En caso de existir divergencias en la información contenida en las actividades, características y planos; prevalece este último.
- El contratista contará con los equipos e implementos de trabajo necesario para las labores del servicio a realizar.
- Todos los materiales y herramientas requeridos para el desarrollo del servicio, que no se haya detallado en los términos de referencia, pero que sean necesarias, deberán correr por cuenta del contratista, sin que esto afecte o modifique la cotización establecida.
- El contratista es responsable por cualquier daño que pudiera sufrir su personal o terceras personas por la ejecución del servicio.
- En caso de algún incidente o accidente, el personal responsable tiene que comunicar inmediatamente a personal de seguridad y/o a personal encargado del MIDAGRI para las recomendaciones necesarias y coordinar con su especialista de salud.
- Los daños y perjuicios ocasionados a la estructura o bienes de la entidad como consecuencia del propio servicio serán responsabilidad del contratista y asumidos por él, sin que esto signifique un costo adicional para la entidad.



Jirón Cahui de 805
Jesús María - Lima, Perú
T: (511) 209-8600
<https://www.gob.pe/midagri>



PERÚ

Ministerio
de Desarrollo Agrario
y Riego

Secretaría General

Oficina General de
Administración

Oficina de Abastecimiento

"Decenio de la Igualdad de oportunidades para mujeres y hombres"

"Año de la recuperación y consolidación de la economía peruana"

- Las actividades, características técnicas del servicio, los materiales, procedimientos de instalación y pruebas deberán de cumplir con lo señalado en el Reglamento Nacional de Edificaciones (R.N.E).

-El personal deberá contar con los debidos implementos de seguridad (EPP), de lo contrario no se permitirá el desarrollo de sus labores.

- Para la autorización de ingreso a las instalaciones de la Entidad, el contratista deberá enviar al correo electrónico: serviciosgenerales@midagri.gob.pe con una anticipación de un día antes del inicio del servicio el Seguro Complementario de Trabajo de Riesgo - SCTR, los nombres y DNIs de su personal que ingresaran a las instalaciones, a fin de realizar el servicio contratado.

-El área de trabajo debe estar correctamente delimitada y señalizada, designando las áreas de circulación, áreas seguras y áreas de riesgo.

-El contratista deberá considerar la instalación de cortinas de plástico o similares que cubra el perímetro de área de ejecución del servicio y evitar la dispersión del polvo.

4.4. OBLIGACIONES DEL CONTRATISTA

- Tramitar los permisos municipales y/o similares que se necesitan para los trabajos de mantenimiento.

- Los gastos de transporte de los materiales y herramientas, traslado de materiales y/o piezas, y/o equipos al local donde se realizarán los trabajos, así como también la limpieza y eliminación del desmonte corren por cuenta del proveedor del presente servicio.

- Todo daño o perjuicio a los bienes del edificio, producto de la ejecución de los trabajos será de entera responsabilidad del proveedor del presente servicio; debiendo éste subsanar de los daños ocasionados, o el reemplazo de los bienes afectados, en el plazo máximo de cinco (5) días calendarios contabilizados a partir de la fecha del incidente, ya que, sin ello, no se otorgará la conformidad de dicho servicio. Por ejemplo, en caso el personal del proveedor a cargo del presente servicio manche las paredes y/o falso cielo raso, durante la ejecución del presente servicio, este deberá realizar el pintando de todo el paño de las paredes con el mismo color y características de pintura de las paredes existentes.

- Para la ejecución de los trabajos, el proveedor del presente servicio, deberá proporcionar a sus trabajadores, todos los equipos, herramientas, instrumentos, etc. En buenas condiciones de uso y seguridad, estos deben ser utilizados durante las actividades a realizar sino no podrán empezar los trabajos sin que esto perjudique el tiempo del acondicionamiento.

- El personal del contratista durante la ejecución del servicio solamente podrán ingresar a los ambientes autorizados por la Entidad.

-Entregar el área sobre la que se realizó el mantenimiento completamente habilitado, limpia y en buenas condiciones, el mismo incluye la eliminación de desechos generados por los trabajos.

- Toda multa impuesta por la Municipalidad producto de la ejecución de los trabajos por parte del contratista, serán de entera responsabilidad del contratista, debiendo este asumir el costo total de la multa impuesta.

- El contratista se encuentra impedido de efectuar la subcontratación.

4.5. VISITA TÉCNICA

De manera facultativa los postores podrán solicitar una visita técnica a las sedes del MIDAGRI materia del presente servicio para dimensionar adecuadamente su propuesta. Las visitas técnicas se efectuarán previa comunicación vía email a la coordinación de servicios generales



Jirón Cahui de 805
Jesús María - Lima, Perú
T: (511) 209-8600
<https://www.gob.pe/midagri>



PERÚ

Ministerio
de Desarrollo Agrario
y Riego

Secretaría General

Oficina General de
Administración

Oficina de Abastecimiento

"Decenio de la Igualdad de oportunidades para mujeres y hombres"

"Año de la recuperación y consolidación de la economía peruana"

serviciosgenerales@midagri.gob.pe hasta el día anterior a la fecha de presentación de ofertas, indicando el DNI y nombres de las personas que participarán en la visita técnica. Los horarios de visita serán coordinados previamente con la coordinación de servicios generales de la Oficina de Abastecimiento.

4.6. COORDINACIÓN Y SUPERVISIÓN DEL SERVICIO

La Coordinación de Servicios Generales de la Oficina de Abastecimiento es la encargada de la coordinación y supervisión de la contratación, para lo cual el proveedor brindará las facilidades necesarias, a través de su personal técnico quienes podrán supervisar las diferentes etapas de desarrollo de la contratación, pudiendo solicitar el retiro de algún trabajador del contratista que demuestre desconocimiento en la ejecución de los trabajos que desarrolle, o por falta de disciplina dentro de las instalaciones donde se desarrollan los trabajos.

5. REQUISITOS DEL PROVEEDOR Y PERSONAL

5.1. PERFIL DEL PROVEEDOR

- Persona natural o Jurídica
- Contar con RNP vigente.
- No estar impedido de contratar con el estado.

El postor debe acreditar un monto facturado acumulado equivalente a S/ 150,000.00 (Ciento cincuenta mil con 00/100 soles), por la contratación de servicios iguales o similares al objeto de la convocatoria, durante los ocho (8) años anteriores a la fecha de la presentación de ofertas que se computarán desde la fecha de la conformidad o emisión del comprobante de pago, según corresponda.

En el caso de postores que declaren en el Anexo N° 1 tener la condición de micro y pequeña empresa, se acredita una experiencia de S/ 23,750.00 (veintitrés mil setecientos cincuenta con 00/100 soles), por la venta de servicios iguales o similares al objeto de la convocatoria, durante los ocho (8) años anteriores a la fecha de la presentación de ofertas que se computarán desde la fecha de la conformidad o emisión del comprobante de pago, según corresponda. En el caso de consorcios, todos los integrantes deben contar con la condición de micro y pequeña empresa.

Se consideran servicios similares a los siguientes: servicios de acondicionamiento y/o mantenimiento y/o modificación y/o protección y/o rehabilitación y/o adecuación y/o remodelación y/o restauración y/o mejoramiento de fachadas y/o ambientes, y/o edificaciones en general.

5.2. PERFIL DEL PERSONAL CLAVE

Un (01) Responsable del servicio

- Será responsable de la ejecución del proyecto y hará las coordinaciones del servicio sobre los aspectos técnicos con el área usuaria.
- Título profesional de ingeniero civil o arquitecto.



Jirón Cahuide 805
Jesús María - Lima, Perú
T: (511) 209-8600
<https://www.gob.pe/midagri>



PERÚ

Ministerio
de Desarrollo Agrario
y Riego

Secretaría General

Oficina General de
Administración

Oficina de Abastecimiento

"Decenio de la Igualdad de oportunidades para mujeres y hombres"

"Año de la recuperación y consolidación de la economía peruana"

- Experiencia mínima de dos (2) años como residente y/o supervisor y/o responsable y/o líder de equipo de servicios de acondicionamiento y/o mantenimiento y/o modificación y/o protección y/o rehabilitación y/o adecuación y/o remodelación y/o restauración y/o mejoramiento de fachadas y/o ambientes, y/o edificaciones en general.
- Colegiado y habilitado: La colegiatura y habilitación se requerirá para el perfeccionamiento del contrato.
- Capacitación de Ciento veinte (120) horas lectivas en Supervisión o Residencia de servicios de acondicionamiento y/o ampliación y/o mejoramiento y/o reparación y/o rehabilitación y/o instalación y/o remodelación y/o mantenimiento de oficinas y/o ambientes y/o edificaciones en general.

Un (01) especialista SSOMA

- Título profesional de Ingeniero Civil o Ingeniero Industrial o Ingeniero de Higiene y Seguridad Industrial o Ingeniero de Seguridad en el Trabajo o ingeniero Ambiental o Ingeniero Especialista en Seguridad.
- Experiencia mínima de dos (2) años en prestación de servicios de dirección o supervisión de trabajos de seguridad de obra, trabajos de alto riesgo, trabajos en altura y/o servicios similares, en su calidad de supervisor especialista en seguridad y/o supervisor de seguridad y salud en el trabajo y/o supervisor SSOMA
- Colegiado y habilitado: La colegiatura y habilitación se requerirá para el perfeccionamiento del contrato.
- Capacitación de Ciento veinte (120) horas lectivas en seguridad de obras y trabajos en altura y/o seguridad salud y prevención de riesgos en el trabajo y/o SSOMA

La experiencia del personal clave se acreditará con cualquiera de los siguientes documentos: (i) copia simple de contratos y su respectiva conformidad o (ii) constancias o (iii) certificados o (iv) cualquier otra documentación que, de manera fehaciente demuestre la experiencia del personal propuesto.

Se considerará aquella experiencia que no tenga una antigüedad mayor a veinticinco (25) años anteriores a la fecha de la presentación de ofertas.

6. LUGAR Y PLAZO DE EJECUCIÓN

LUGAR:

El servicio se ejecutará en el Jr. Cahuide N° 805 – Jesús María - Provincia y departamento de Lima.

PLAZO:

El servicio se ejecutará en un plazo máximo de treinta (30) días calendarios contabilizados a partir del día siguiente de suscrito el contrato.

7. ENTREGABLES



Jirón Cahuide 805
Jesús María – Lima, Perú
T: (511) 209-8600
<https://www.gob.pe/midagri>



PERÚ

Ministerio
de Desarrollo Agrario
y Riego

Secretaría General

Oficina General de
Administración

Oficina de Abastecimiento

"Decenio de la Igualdad de oportunidades para mujeres y hombres"

"Año de la recuperación y consolidación de la economía peruana"

Informe técnico, donde se detalle todas las actividades y trabajos realizados, adjuntando un panel fotográfico (inicio, proceso y final), el cual deberá ser entregado en un plazo máximo de cinco (5) días calendarios de contados a partir del día siguiente de concluido el servicio. El entregable debe ser presentado con carta dirigida a la Oficina de Abastecimiento a través de las siguientes plataformas que correspondan:

Dicha documentación se debe presentar en mesa de partes del MIDAGRI, sito en Jr. Cahuide N° 805, Jesús María, de lunes a viernes en el horario de 8:30 hasta las 16:30 horas o a través de la plataforma digital de la Mesa de Partes digital (<https://mesadepartedigital.midagri.gob.pe>),

8. CONFORMIDAD

La conformidad será emitida por la Oficina de Abastecimiento, previo informe del especialista y visto bueno del Coordinador de la Coordinación de Servicios Generales, quien deberá verificar el cumplimiento de los presentes términos de referencia.

9. SISTEMA DE CONTRATACIÓN

El presente Servicio se contratará bajo la modalidad de Suma Alzada.

10. FORMA Y CONDICIONES DE PAGO

La Entidad se obliga a pagar la contraprestación a EL CONTRATISTA en soles, en ÚNICO PAGO luego de la recepción formal y completa de la documentación correspondiente, según lo establecido en el artículo 171 del Reglamento de la Ley de Contrataciones del Estado, según el siguiente detalle:

- Conformidad de la Oficina de Abastecimiento.
- Informe de la Coordinación de Servicios Generales.
- Informe del contratista.
- Comprobante de pago.

Dicha documentación se debe presentar en mesa de partes del MIDAGRI, sito en Jr. Cahuide N° 805, Jesús María, de lunes a viernes en el horario de 8:30 hasta las 16:30 horas o a través de la plataforma digital de la Mesa de Partes digital (<https://mesadepartedigital.midagri.gob.pe>),

11. GARANTÍA



Jirón Cahuide 805
Jesús María - Lima, Perú
T: (511) 209-8600
<https://www.gob.pe/midagri>



PERÚ

Ministerio
de Desarrollo Agrario
y Riego

Secretaría General

Oficina General de
Administración

Oficina de Abastecimiento

"Decenio de la Igualdad de oportunidades para mujeres y hombres"

"Año de la recuperación y consolidación de la economía peruana"

El contratista es el único responsable ante el MIDAGRI, de cumplir con las condiciones establecidas en el presente documento, no pudiendo transferir la responsabilidad a otras entidades o a terceros en general.

Para ello deberá otorgar una garantía mínima de doce (12) meses por el servicio realizado, contabilizado a partir del día siguiente de la emisión de la conformidad del servicio.

Asimismo, el periodo de garantía de los materiales utilizados o reemplazados en la presente contratación será de doce (12) meses como mínimo, contabilizados a partir del día siguiente de la emisión de la conformidad del servicio.

12. REGLAMENTOS TÉCNICOS, NORMAS METROLÓGICAS Y/O SANITARIAS

De ser el caso, los equipos de medición a emplear deberán contar con certificación de calidad, el personal profesional y técnico deberá cumplir con las Normas del Ministerio de Trabajo para ejecutar los trabajos de mantenimiento y deberá cumplir con los procesos y protocolos técnicos y de seguridad para estos fines.

El contratista deberá realizar el Servicio, cumpliendo con la normativa vigente: Reglamento Nacional de Edificaciones, Normas de seguridad, entre otras que se mencionan a continuación:

- Salud y seguridad ocupacional en el trabajo.
- Decreto Supremo N° 005-2012-TR, Reglamento de la Ley N° 29783, Ley de Seguridad y Salud en el Trabajo. 25/04/2012.
- Ley No. 29783. Ley de Seguridad y Salud en el Trabajo.

13. CONFIDENCIALIDAD

La confidencialidad y reserva absoluta en el manejo de información y documentación a la que se tenga acceso relacionada con la prestación, pudiendo quedar expresamente prohibido revelar dicha información a terceros y/o en uso de beneficio propio.

Esta obligación comprende la información que se entrega, como también la que se genera durante la realización de las actividades y la información producida una vez que se haya concluido el servicio. Dicha información puede consistir en mapas, dibujos, fotografías, mosaicos, planos, informes, recomendaciones, cálculos, diagnósticos, documentos, cuadros comparativos y demás datos compilados o recibidos por el proveedor.

14. PENALIDADES POR MORA

Penalidad por Mora en la ejecución de la prestación:

En caso de retraso injustificado del proveedor en la ejecución de las prestaciones objeto del contrato, la Entidad le aplica automáticamente una penalidad por mora por cada día de atraso. La penalidad se aplica automáticamente y se calcula de acuerdo a la siguiente fórmula:

$$\text{Penalidad diaria} = \frac{0.10 \times \text{monto}}{F \times \text{plazo en días}}$$

Donde F tiene los siguientes valores:

- a) Para plazos menores o iguales a sesenta (60) días, para bienes, servicios



Jirón Cahui de 805
Jesús María - Lima, Perú
T: (511) 209-8600
<https://www.gob.pe/midagri>



"Decenio de la Igualdad de oportunidades para mujeres y hombres"
"Año de la recuperación y consolidación de la economía peruana"

en general, consultorías y ejecución de obras: $F = 0.40$.

b) Para plazos mayores a sesenta (60) días:

- Para bienes, servicios y consultorías: $F = 0.25$.
- Para obras: $F = 0.15$.

Tanto el monto como el plazo se refieren, según corresponda, a la ejecución total del servicio o a la obligación parcial, de ser el caso, que fuera materia de retraso.

Se considera justificado el retraso, cuando el proveedor acredite, de modo objetivamente sustentado, que el mayor tiempo transcurrido no le resulta imputable.

Esta calificación del retraso como justificado no da lugar al pago de gastos generales de ningún tipo.

15. OTRAS PENALIDADES

N°	SUPUESTOS DE APLICACIÓN DE PENALIDAD	FORMA DE CÁLCULO	PROCEDIMIENTO
1	El personal no cuente con SCTR vigente durante la ejecución del servicio.	S/ 200.00 soles por cada personal	Informe del encargado de la Coordinación Servicios Generales y acta.
2	El personal sin equipos de protección personal (EPP) y/o tenerlas incompletas para la ejecución del servicio.	S/ 200.00 soles por cada personal	Informe del encargado de la Coordinación Servicios Generales y acta.
3	Por no subsanar dentro de los 5 días calendario contabilizados a partir de la fecha del incidente en que se produjo los daños a los bienes del edificio, producto de la ejecución de los trabajos.	S/ 100.00 soles por cada día de retraso	Informe del encargado de la Coordinación Servicios Generales y acta.
4	Por ausencia del personal clave durante la ejecución del servicio	S/ 200 soles por día de ausencia	Informe del encargado de la Coordinación Servicios Generales y acta.
5	Por no dejar los ambientes intervenidos limpios.	S/ 200.00 soles por ocurrencia	Informe del encargado de la Coordinación Servicios Generales.

16. RESPONSABILIDAD POR VICIOS OCULTOS

Será por un (01) año contado a partir de la última conformidad otorgada por la entidad, de conformidad con el numeral 40.2 del artículo 40 del TUO de la Ley de Contrataciones del Estado.

La conformidad del servicio por parte de la Entidad no enerva su derecho a reclamar posteriormente por defectos o vicios ocultos, de acuerdo al artículo 173 del Reglamento de Ley de Contrataciones del Estado.

17. CLÁUSULA ANTICORRUPCIÓN





PERÚ

Ministerio
de Desarrollo Agrario
y Riego

Secretaría General

Oficina General de
Administración

Oficina de Abastecimiento

"Decenio de la Igualdad de oportunidades para mujeres y hombres"

"Año de la recuperación y consolidación de la economía peruana"

EL CONTRATISTA declara y garantiza no haber, directa o indirectamente, o tratándose de una persona jurídica a través de sus socios, integrantes de los órganos de administración, apoderados, representantes legales, funcionarios, asesores o personas vinculadas a las que se refiere el artículo 7 del Reglamento de la Ley de Contrataciones del Estado, ofrecido, negociado o efectuado, cualquier pago o, en general, cualquier beneficio o incentivo ilegal en relación al contrato.

Asimismo, el CONTRATISTA se obliga a conducirse en todo momento, durante la ejecución del contrato, con honestidad, probidad, veracidad e integridad y de no cometer actos ilegales o de corrupción, directa o indirectamente o a través de sus socios, accionistas, participacionistas, integrantes de los órganos de administración, apoderados, representantes legales, funcionarios, asesores y personas vinculadas a las que se refiere el artículo 7 del Reglamento de la Ley de Contrataciones del Estado.

Además, EL CONTRATISTA se compromete a i) comunicar a las autoridades competentes, de manera directa y oportuna, cualquier acto o conducta ilícita o corrupta de la que tuviera conocimiento; y ii) adoptar medidas técnicas, organizativas y/o de personal apropiadas para evitar los referidos actos o prácticas.

Finalmente, EL CONTRATISTA se compromete a no colocar a los funcionarios públicos con los que deba interactuar, en situaciones reñidas con la ética. En tal sentido, reconoce y acepta la prohibición de ofrecerles a éstos cualquier tipo de obsequio, donación, beneficio y/o gratificación, ya sea de bienes o servicios, cualquiera sea la finalidad con la que se lo haga.

18. REQUISITOS DE CALIFICACIÓN

A	CAPACIDAD TÉCNICA Y PROFESIONAL
A.1	CALIFICACIONES DEL PERSONAL CLAVE
A.1.1	FORMACIÓN ACADÉMICA
	<p>Requisitos:</p> <ul style="list-style-type: none">- <i>Título profesional de ingeniero civil o arquitecto del personal clave requerido como: RESPONSABLE DEL SERVICIO.</i>- <i>Título profesional de Ingeniero Civil o Ingeniero Industrial o Ingeniero de Higiene y Seguridad Industrial o Ingeniero de Seguridad en el Trabajo o ingeniero Ambiental o Ingeniero Especialista en Seguridad del personal clave requerido como: ESPECIALISTA SSOMA.</i> <p>Acreditación:</p> <p>El Título profesional será verificado por el órgano encargado de las contrataciones o comité de selección, según corresponda, en el Registro Nacional de Grados Académicos y Títulos Profesionales en el portal web de la Superintendencia Nacional de Educación Superior Universitaria - SUNEDU a través del siguiente link: https://enlinea.sunedu.gob.pe/ o en el Registro Nacional de Certificados, Grados y Títulos a cargo del Ministerio de Educación a través del siguiente link: https://titulosinstitutos.minedu.gob.pe/, según corresponda.</p>



Jirón Cahui de 805
Jesús María - Lima, Perú
T:(511) 209-8600
<https://www.gob.pe/midagri>



PERÚ

Ministerio
de Desarrollo Agrario
y Riego

Secretaría General

Oficina General de
Administración

Oficina de Abastecimiento

"Decenio de la Igualdad de oportunidades para mujeres y hombres"

"Año de la recuperación y consolidación de la economía peruana"

	En caso el Título profesional no se encuentre inscrito en el referido registro, el postor debe presentar la copia del diploma respectivo a fin de acreditar la formación académica requerida.		
A.1.2	CAPACITACIÓN		
	<p>Requisitos:</p> <ul style="list-style-type: none">- Ciento veinte (120) horas lectivas, en Supervisión o Residencia de servicios de acondicionamiento y/o ampliación y/o mejoramiento y/o reparación y/o rehabilitación y/o instalación y/o remodelación y/o mantenimiento de oficinas y/o ambientes y/o edificaciones en general del personal clave requerido como: RESPONSABLE DEL SERVICIO- Ciento veinte (120) horas lectivas, en seguridad de obras y trabajos en altura y/o seguridad salud y prevención de riesgos en el trabajo y/o SSOMA del personal clave requerido como: ESPECIALISTA SSOMA <p>Acreditación:</p> <p>Se acreditará con copia simple de constancias o certificados u otra documentación que, de manera fehaciente demuestre la capacitación requerida, según corresponda</p> <table border="1"><tr><td>Importante</td></tr><tr><td><i>Se podrá acreditar la capacitación mediante certificados de estudios de postgrado, considerando que cada crédito del curso que acredita la capacitación equivale a dieciséis horas lectivas, según la normativa de la materia.</i></td></tr></table>	Importante	<i>Se podrá acreditar la capacitación mediante certificados de estudios de postgrado, considerando que cada crédito del curso que acredita la capacitación equivale a dieciséis horas lectivas, según la normativa de la materia.</i>
Importante			
<i>Se podrá acreditar la capacitación mediante certificados de estudios de postgrado, considerando que cada crédito del curso que acredita la capacitación equivale a dieciséis horas lectivas, según la normativa de la materia.</i>			
A.4	EXPERIENCIA DEL PERSONAL CLAVE		



Jirón Cahui de 805
Jesús María - Lima, Perú
T: (511) 209-8600
<https://www.gob.pe/midagri>



PERÚ

Ministerio
de Desarrollo Agrario
y Riego

Secretaría General

Oficina General de
Administración

Oficina de Abastecimiento

"Decenio de la Igualdad de oportunidades para mujeres y hombres"

"Año de la recuperación y consolidación de la economía peruana"

Requisitos:

- Experiencia Mínima de dos (02) años como residente y/o supervisor y/o responsable y/o líder de equipo de servicios de acondicionamiento y/o mantenimiento y/o modificación y/o protección y/o rehabilitación y/o adecuación y/o remodelación y/o restauración y/o mejoramiento de fachadas y/o ambientes, y/o edificaciones en general, del personal clave requerido como **RESPONSABLE DEL SERVICIO**.

- Experiencia Mínima de dos (02) años en prestación de servicios de dirección o supervisión de trabajos de seguridad de obra, trabajos de alto riesgo, trabajos en altura, en su calidad de supervisor especialista en seguridad y/o supervisor de seguridad y salud en el trabajo y/o supervisor SSOMA, del personal clave requerido como **ESPECIALISTA SSOMA**

De presentarse experiencia ejecutada paralelamente (traslape), para el cómputo del tiempo de dicha experiencia sólo se considerará una vez el periodo traslapado.

Acreditación:

La experiencia del personal clave se acreditará con cualquiera de los siguientes documentos: (i) copia simple de contratos y su respectiva conformidad o (ii) constancias o (iii) certificados o (iv) cualquier otra documentación que, de manera fehaciente demuestre la experiencia del personal propuesto.

Importante

- Los documentos que acreditan la experiencia deben incluir los nombres y apellidos del personal clave, el cargo desempeñado, el plazo de la prestación indicando el día, mes y año de inicio y culminación, el nombre de la Entidad u organización que emite el documento, la fecha de emisión y nombres y apellidos de quien suscribe el documento
- En caso los documentos para acreditar la experiencia establezcan el plazo de la experiencia adquirida por el personal clave en meses sin especificar los días se debe considerar el mes completo.
- Se considerará aquella experiencia que no tenga una antigüedad mayor a veinticinco (25) años anteriores a la fecha de la presentación de ofertas.
- Al calificar la experiencia del personal, se debe valorar de manera integral los documentos presentados por el postor para acreditar dicha experiencia. En tal sentido, aun cuando en los documentos presentados la denominación del cargo o puesto no coincida literalmente con aquella prevista en las bases, se deberá validar la experiencia si las actividades que realizó el personal corresponden con la función propia del cargo o puesto requerido en las bases.



Jirón Cahui de 805
Jesús María - Lima, Perú
T: (511) 209-8600
<https://www.gob.pe/midagri>



PERÚ

Ministerio
de Desarrollo Agrario
y Riego

Secretaría General

Oficina General de
Administración

Oficina de Abastecimiento

"Decenio de la Igualdad de oportunidades para mujeres y hombres"
"Año de la recuperación y consolidación de la economía peruana"

B	EXPERIENCIA DEL POSTOR EN LA ESPECIALIDAD
	<p><u>Requisitos:</u></p> <p>El postor debe acreditar un monto facturado acumulado equivalente a S/ 150,000.00 (Ciento cincuenta mil con 00/100 soles), por la contratación de servicios iguales o similares al objeto de la convocatoria, durante los ocho (8) años anteriores a la fecha de la presentación de ofertas que se computarán desde la fecha de la conformidad o emisión del comprobante de pago, según corresponda.</p> <p>En el caso de postores que declaren en el Anexo N° 1 tener la condición de micro y pequeña empresa, se acredita una experiencia de S/ 23,750.00 (veintitrés mil setecientos cincuenta con 00/100 soles), por la venta de servicios iguales o similares al objeto de la convocatoria, durante los ocho (8) años anteriores a la fecha de la presentación de ofertas que se computarán desde la fecha de la conformidad o emisión del comprobante de pago, según corresponda. En el caso de consorcios, todos los integrantes deben contar con la condición de micro y pequeña empresa.</p> <p>Se consideran servicios similares a los siguientes: servicios de acondicionamiento y/o mantenimiento y/o modificación y/o protección y/o rehabilitación y/o adecuación y/o remodelación y/o restauración y/o mejoramiento de fachadas y/o ambientes, y/o edificaciones en general.</p> <p><u>Acreditación:</u></p> <p>La experiencia del postor en la especialidad se acreditará con copia simple de (i) contratos u órdenes de servicios, y su respectiva conformidad o constancia de prestación; o (ii) comprobantes de pago cuya cancelación se acredite documental y fehacientemente, con voucher de depósito, nota de abono, reporte de estado de cuenta, cualquier otro documento emitido por Entidad del sistema financiero que acredite el abono o mediante cancelación en el mismo comprobante de pago¹, correspondientes a un máximo de veinte (20) contrataciones.</p> <p>En caso los postores presenten varios comprobantes de pago para acreditar una sola contratación, se debe acreditar que corresponden a dicha contratación; de lo contrario, se asumirá que los comprobantes acreditan contrataciones independientes, en cuyo caso solo se considerará, para la evaluación, las veinte</p>

¹ Cabe precisar que, de acuerdo con la Resolución N° 0065-2018-TCE-S1 del Tribunal de Contrataciones del Estado:

"... el solo sello de cancelado en el comprobante, cuando ha sido colocado por el propio postor, no puede ser considerado como una acreditación que produzca fehaciencia en relación a que se encuentra cancelado. Admitir ello equivaldría a considerar como válida la sola declaración del postor afirmando que el comprobante de pago ha sido cancelado"

(...)

"Situación diferente se suscita ante el sello colocado por el cliente del postor [sea utilizando el término "cancelado" o "pagado"] supuesto en el cual sí se contaría con la declaración de un tercero que brinde certeza, ante la cual debiera reconocerse la validez de la experiencia".



Jirón Cahui de 805
Jesús María - Lima, Perú
T: (511) 209-8600
<https://www.gob.pe/midagri>



PERÚ

Ministerio
de Desarrollo Agrario
y Riego

Secretaría General

Oficina General de
Administración

Oficina de Abastecimiento

"Decenio de la Igualdad de oportunidades para mujeres y hombres"

"Año de la recuperación y consolidación de la economía peruana"

(20) primeras contrataciones indicadas en el **Anexo N° 8** referido a la Experiencia del Postor en la Especialidad

En el caso de servicios de ejecución periódica o continuada, solo se considera como experiencia la parte del contrato que haya sido ejecutada durante los ocho (8) años anteriores a la fecha de presentación de ofertas, debiendo adjuntarse copia de las conformidades correspondientes a tal parte o los respectivos comprobantes de pago cancelados.

En los casos que se acredite experiencia adquirida en consorcio, debe presentarse la promesa de consorcio o el contrato de consorcio del cual se desprenda fehacientemente el porcentaje de las obligaciones que se asumió en el contrato presentado; de lo contrario, no se computará la experiencia proveniente de dicho contrato.

Asimismo, cuando se presenten contratos derivados de procesos de selección convocados antes del 20.09.2012, la calificación se ceñirá al método descrito en la Directiva "Participación de Proveedores en Consorcio en las Contrataciones del Estado", debiendo presumirse que el porcentaje de las obligaciones equivale al porcentaje de participación de la promesa de consorcio o del contrato de consorcio. En caso que en dichos documentos no se consigne el porcentaje de participación se presumirá que las obligaciones se ejecutaron en partes iguales.

Si el titular de la experiencia no es el postor, consignar si dicha experiencia corresponde a la matriz en caso que el postor sea sucursal, o fue transmitida por reorganización societaria, debiendo acompañar la documentación sustentatoria correspondiente.

Si el postor acredita experiencia de otra persona jurídica como consecuencia de una reorganización societaria, debe presentar adicionalmente el **Anexo N° 9**.

Cuando en los contratos, órdenes de servicios o comprobantes de pago el monto facturado se encuentre expresado en moneda extranjera, debe indicarse el tipo de cambio venta publicado por la Superintendencia de Banca, Seguros y AFP correspondiente a la fecha de suscripción del contrato, de emisión de la orden de servicios o de cancelación del comprobante de pago, según corresponda.

Sin perjuicio de lo anterior, los postores deben llenar y presentar el Anexo N° 8 referido a la Experiencia del Postor en la Especialidad

Importante

- *Al calificar la experiencia del postor, se debe valorar de manera integral los documentos presentados por el postor para acreditar dicha experiencia. En tal sentido, aun cuando en los documentos presentados la denominación del objeto contractual no coincida literalmente con el previsto en las bases, se deberá validar la experiencia si las actividades que ejecutó el postor corresponden a la experiencia requerida.*



Jirón Cahui de 805
Jesús María - Lima, Perú
T: (511) 209-8600
<https://www.gob.pe/midagri>



PERÚ

Ministerio
de Desarrollo Agrario
y Riego

Secretaría General

Oficina General de
Administración

Oficina de Abastecimiento

"Decenio de la Igualdad de oportunidades para mujeres y hombres"

"Año de la recuperación y consolidación de la economía peruana"

- *En el caso de consorcios, solo se considera la experiencia de aquellos integrantes que se hayan comprometido, según la promesa de consorcio, a ejecutar el objeto materia de la convocatoria, conforme a la Directiva "Participación de Proveedores en Consorcio en las Contrataciones del Estado".*



Firmado digitalmente por MIRANDA
ESPINOZA Luis Karlos FAU
20131372931 soft
Motivo: Doy V° B°
Fecha: 21.04.2025 11:02:35 -05:00



Firmado digitalmente por ALVAREZ
PLASENCIA Seidy Yanet FAU
20131372931 hard
Motivo: Soy el autor del documento
Fecha: 21.04.2025 14:50:15 -05:00



Firmado digitalmente por:
LECCA SUAREZ STEFANO FIR
73327094 hard
Motivo: Soy el autor del
documento
Fecha: 21/04/2025 10:24:15-0500



Firmado digitalmente por:
SALAZAR ZARZOSA DIEGO
ARTHUR FIR 47385340 hard
Motivo: Soy el autor del
documento
Fecha: 21/04/2025 10:28:17-0500

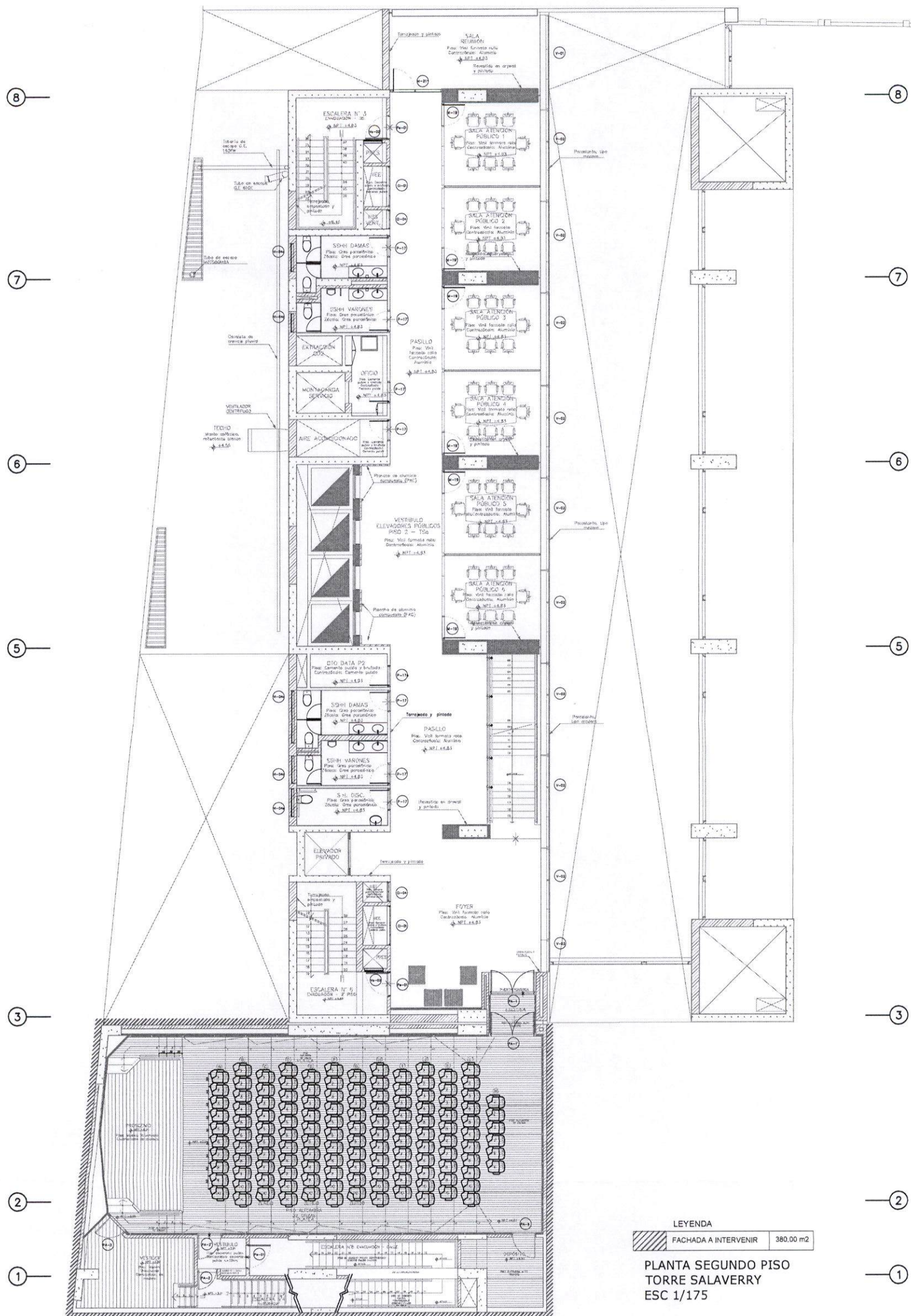

Jirón Cahui de 805
Jesús María - Lima, Perú
T: (511) 209-8600
<https://www.gob.pe/midagri>

TORRE
CAHUIDE

Firmado digitalmente por:
LECCA SUAREZ STEFANO FIR
73327094 hard
Motivo: Soy el autor del
documento
Fecha: 21/04/2025 10:24:44-0500



 <div> PERÚ Ministerio de Desarrollo Agrario y Riego </div>		Proyecto : SERVICIO DE REFACCIONAMIENTO DE FACHADA POR DESPRENDIMIENTO DE PORCELANATO EN LA TORRE SALAVERRY DE LA SEDE CENTRAL DEL MIDAGRI	
Especialidad : ARQUITECTURA			
Plano : AREA DE INTERVENCION			LAMINA : A-01
DEPARTAMENTO : LIMA		PROVINCIA : LIMA	
DISTRITO : JESUS MARIA		Jr. CAHUIDE N°805	
Digitalizado : S.L.S.	Escala : 1/175	Datum : WGS 84	Fecha : 18 S ABRIL 2025