

BASES INTEGRADAS DE ADJUDICACION SIMPLIFICADA PARA LA CONTRATACIÓN DE LA EJECUCIÓN DE OBRAS

Aprobado mediante Directiva N° 001-2019-OSCE/CD



SUB DIRECCIÓN DE NORMATIVIDAD – DIRECCIÓN TÉCNICO NORMATIVA
ORGANISMO SUPERVISOR DE LAS CONTRATACIONES DEL ESTADO - OSCE

SIMBOLOGÍA UTILIZADA:

N°	Símbolo	Descripción
1	[ABC] / [.....]	La información solicitada dentro de los corchetes sombreados debe ser completada por la Entidad durante la elaboración de las bases.
2	[ABC] / [.....]	Es una indicación, o información que deberá ser completada por la Entidad con posterioridad al otorgamiento de la buena pro para el caso específico de la elaboración de la PROFORMA DEL CONTRATO; o por los proveedores, en el caso de los ANEXOS de la oferta.
3	<div>Importante</div> <ul style="list-style-type: none"> • Abc 	Se refiere a consideraciones importantes a tener en cuenta por el comité de selección y por los proveedores.
4	<div>Advertencia</div> <ul style="list-style-type: none"> • Abc 	Se refiere a advertencias a tener en cuenta por el comité de selección y por los proveedores.
5	<div>Importante para la Entidad</div> <ul style="list-style-type: none"> • Xyz 	Se refiere a consideraciones importantes a tener en cuenta por el comité de selección y deben ser eliminadas una vez culminada la elaboración de las bases.

CARACTERÍSTICAS DEL DOCUMENTO:

Las bases estándar deben ser elaboradas en formato WORD, y deben tener las siguientes características:

N°	Características	Parámetros
1	Márgenes	Superior : 2.5 cm Inferior: 2.5 cm Izquierda: 2.5 cm Derecha: 2.5 cm
2	Fuente	Arial
3	Estilo de Fuente	Normal: Para el contenido en general Cursiva: Para el encabezado y pie de página Para las Consideraciones importantes (Ítem 3 del cuadro anterior)
4	Color de Fuente	Automático: Para el contenido en general Azul : Para las Consideraciones importantes (Ítem 3 del cuadro anterior)
5	Tamaño de Letra	16 : Para las dos primeras hojas de las Secciones General y Específica 11 : Para el nombre de los Capítulos. 10 : Para el cuerpo del documento en general 9 : Para el encabezado y pie de página Para el contenido de los cuadros, pudiendo variar, según la necesidad 8 : Para las Notas al pie
6	Alineación	Justificada: Para el contenido en general y notas al pie. Centrada : Para la primera página, los títulos de las Secciones y nombres de los Capítulos)
7	Interlineado	Sencillo
8	Espaciado	Anterior : 0 Posterior : 0
9	Subrayado	Para los nombres de las Secciones y para resaltar o hacer hincapié en algún concepto

INSTRUCCIONES DE USO:

- Una vez registrada la información solicitada dentro de los corchetes sombreados en gris, el texto deberá quedar en letra tamaño 10, con estilo normal, sin formato de negrita y sin sombread.
- La nota **IMPORTANTE** no puede ser modificada ni eliminada en la Sección General. En el caso de la Sección Específica debe seguirse la instrucción que se indica en dicha nota.

Elaboradas en enero de 2019
Modificadas en junio y diciembre de 2019, julio de 2020, julio y diciembre de 2021, setiembre de 2022
y octubre de 2022



Municipalidad Provincial de
HUACAYBAMBA

BASES INTEGRADAS DE ADJUDICACION SIMPLIFICADA PARA LA CONTRATACIÓN DE LA EJECUCIÓN DE OBRAS¹

ADJUDICACION SIMPLIFICADA N° 008-2024-MPHBBA/CS- PRIMERA CONVOCATORIA

CONTRATACIÓN DE EJECUCIÓN DE LA OBRA IOARR:

**“RENOVACION DE PUENTE, EN EL(LA) CAMINO
VECINAL RAYAMPAMPA – CHINGAS – CODIGO DE
RUTA HU-666 (PUENTE YACUÑA 1) PROGRESIVA
4+600, DISTRITO DE HUACAYBAMBA, PROVINCIA
DE HUACAYBAMBA, DEPARTAMENTO HUANUCO ”**

¹ Estas bases se utilizarán para la contratación de la ejecución de obras. Para tal efecto, se deberá tener en cuenta la siguiente definición:

Obra: Construcción, reconstrucción, rehabilitación, remodelación, mejoramiento, demolición, renovación, ampliación y habilitación de bienes inmuebles, tales como edificaciones, estructuras, excavaciones, perforaciones, carreteras, puentes, entre otros, que requieren dirección técnica, expediente técnico, mano de obra, materiales y/o equipos.

DEBER DE COLABORACIÓN

La Entidad y todo proveedor que se someta a las presentes Bases, sea como participante, postor y/o contratista, deben conducir su actuación conforme a los principios previstos en la Ley de Contrataciones del Estado.

En este contexto, se encuentran obligados a prestar su colaboración al OSCE y a la Secretaría Técnica de la Comisión de Defensa de la Libre Competencia del INDECOPI, en todo momento según corresponda a sus competencias, a fin de comunicar presuntos casos de fraude, colusión y corrupción por parte de los funcionarios y servidores de la Entidad, así como los proveedores y demás actores que participan en el proceso de contratación.

De igual forma, deben poner en conocimiento del OSCE y a la Secretaría Técnica de la Comisión de Defensa de la Libre Competencia del INDECOPI los indicios de conductas anticompetitivas que se presenten durante el proceso de contratación, en los términos del Decreto Legislativo N° 1034, "Ley de Represión de Conductas Anticompetitivas", o norma que la sustituya, así como las demás normas de la materia.

La Entidad y todo proveedor que se someta a las presentes Bases, sea como participante, postor y/o contratista del proceso de contratación deben permitir al OSCE o a la Secretaría Técnica de la Comisión de Defensa de la Libre Competencia del INDECOPI el acceso a la información referida a las contrataciones del Estado que sea requerida, prestar testimonio o absolución de posiciones que se requieran, entre otras formas de colaboración.

SECCIÓN GENERAL

DISPOSICIONES COMUNES DEL PROCEDIMIENTO DE SELECCIÓN

(ESTA SECCIÓN NO DEBE SER MODIFICADA EN NINGÚN EXTREMO, BAJO SANCIÓN DE NULIDAD)

CAPÍTULO I

ETAPAS DEL PROCEDIMIENTO DE SELECCIÓN

1.1. REFERENCIAS

Cuando en el presente documento se mencione la palabra Ley, se entiende que se está haciendo referencia a la Ley N° 30225, Ley de Contrataciones del Estado, y cuando se mencione la palabra Reglamento, se entiende que se está haciendo referencia al Reglamento de la Ley de Contrataciones del Estado aprobado por Decreto Supremo N° 344-2018-EF.

Las referidas normas incluyen sus respectivas modificaciones, de ser el caso.

1.2. CONVOCATORIA

Se realiza a través de su publicación en el SEACE de conformidad con lo señalado en el artículo 54 del Reglamento, en la fecha señalada en el calendario del procedimiento de selección, debiendo adjuntar las bases.

1.3. REGISTRO DE PARTICIPANTES

El registro de participantes se realiza conforme al artículo 55 del Reglamento. En el caso de un consorcio, basta que se registre uno (1) de sus integrantes.

Importante

- *Para registrarse como participante en un procedimiento de selección convocado por las Entidades del Estado Peruano, es necesario que los proveedores cuenten con inscripción vigente y estar habilitados ante el Registro Nacional de Proveedores (RNP) que administra el Organismo Supervisor de las Contrataciones del Estado (OSCE). Para obtener mayor información, se puede ingresar a la siguiente dirección electrónica: www.mpgob.pe.*
- *Los proveedores que deseen registrar su participación deben ingresar al SEACE utilizando su Certificado SEACE (usuario y contraseña). Asimismo, deben observar las instrucciones señaladas en el documento de orientación "Guía para el registro de participantes electrónico" publicado en <https://www2.seace.gob.pe/>.*
- *En caso los proveedores no cuenten con inscripción vigente en el RNP y/o se encuentren inhabilitados o suspendidos para ser participantes, postores y/o contratistas, el SEACE restringirá su registro, quedando a potestad de estos intentar nuevamente registrar su participación en el procedimiento de selección en cualquier otro momento, dentro del plazo establecido para dicha etapa, siempre que haya obtenido la vigencia de su inscripción o quedado sin efecto la sanción que le impuso el Tribunal de Contrataciones del Estado.*

1.4. FORMULACIÓN DE CONSULTAS Y OBSERVACIONES A LAS BASES

La formulación de consultas y observaciones a las bases se efectúa de conformidad con lo establecido en los numerales 72.1 y 72.2 del artículo 72 del Reglamento.

Importante

No pueden formularse consultas ni observaciones respecto del contenido de una ficha de homologación aprobada, aun cuando el requerimiento haya sido homologado parcialmente respecto a las características técnicas y/o requisitos de calificación y/o condiciones de ejecución. Las consultas y observaciones que se formulen sobre el particular, se tienen como no presentadas.

1.5. ABSOLUCIÓN DE CONSULTAS, OBSERVACIONES E INTEGRACIÓN DE BASES

La absolución de consultas, observaciones e integración de las bases se realizan conforme a las disposiciones previstas en los numerales 72.4 y 72.5 del artículo 72 del Reglamento.

Importante

- *No se absolverán consultas y observaciones a las bases que se presenten en forma física.*
- *Cuando exista divergencia entre lo indicado en el pliego de absolución de consultas y observaciones y la integración de bases, prevalece lo absuelto en el referido pliego; sin perjuicio, del deslinde de responsabilidades correspondiente.*

1.6. FORMA DE PRESENTACIÓN DE OFERTAS

Las ofertas se presentan conforme lo establecido en el artículo 59 del Reglamento.

Las declaraciones juradas, formatos o formularios previstos en las bases que conforman la oferta deben estar debidamente firmados por el postor (firma manuscrita o digital, según la Ley N° 27269, Ley de Firmas y Certificados Digitales²). Los demás documentos deben ser visados por el postor. En el caso de persona jurídica, por su representante legal, apoderado o mandatario designado para dicho fin y, en el caso de persona natural, por este o su apoderado. No se acepta el pegado de la imagen de una firma o visto. Las ofertas se presentan foliadas.

Importante

- *Los formularios electrónicos que se encuentran en el SEACE y que los proveedores deben llenar para presentar sus ofertas, tienen carácter de declaración jurada.*
- *En caso la información contenida en los documentos escaneados que conforman la oferta no coincida con lo declarado a través del SEACE, prevalece la información declarada en los documentos escaneados.*
- *No se tomarán en cuenta las ofertas que se presenten en físico a la Entidad.*

1.7. PRESENTACIÓN Y APERTURA DE OFERTAS

El participante presentará su oferta de manera electrónica a través del SEACE, desde las 00:01 horas hasta las 23:59 horas del día establecido para el efecto en el cronograma del procedimiento; adjuntando el archivo digitalizado que contenga los documentos que conforman la oferta de acuerdo a lo requerido en las bases.

El participante debe verificar antes de su envío, bajo su responsabilidad, que el archivo pueda ser descargado y su contenido sea legible.

Importante

Los integrantes de un consorcio no pueden presentar ofertas individuales ni conformar más de un consorcio en un procedimiento de selección, o en un determinado ítem cuando se trate de procedimientos de selección según relación de ítems.

En la apertura electrónica de la oferta, el comité de selección, verifica la presentación de lo exigido en la sección específica de las bases, de conformidad con el numeral 73.2 del artículo 73 del Reglamento. De no cumplir con lo requerido, la oferta se considera no admitida.

² Para mayor información sobre la normativa de firmas y certificados digitales ingresar a: <https://www.indecopi.gob.pe/web/firmas-digitales/firmar-y-certificados-digitales>

Asimismo, el comité de selección declara no admitidas las ofertas que se encuentran por debajo del noventa por ciento (90%) del valor referencial o que excedan en más del diez por ciento (10%) del valor referencial.

1.8. EVALUACIÓN DE LAS OFERTAS

La evaluación consiste en la aplicación de los factores de evaluación previstos en el Capítulo IV de la sección específica de las bases a las ofertas admitidas, con el objeto de determinar la oferta con el mejor puntaje y el orden de prelación de las ofertas.

Para determinar la oferta con el mejor puntaje, se toma en cuenta lo indicado en el numeral 74.2 del artículo 74 del Reglamento.

En el supuesto de que dos (2) o más ofertas empaten, la determinación del orden de prelación de las ofertas empatadas se efectúa siguiendo estrictamente el orden establecido en el numeral 91.1 del artículo 91 del Reglamento.

El desempate mediante sorteo se realiza de manera electrónica a través del SEACE.

Importante

En el caso de procedimientos de selección por relación de ítems cuando la obra se ejecute fuera de la provincia de Lima y Callao y el monto del valor referencial de algún ítem no supere los novecientos mil Soles (S/ 900,000.00), a solicitud del postor se asigna una bonificación equivalente al diez por ciento (10%) sobre el puntaje total obtenido en dicho ítem por los postores con domicilio en la provincia donde se ejecuta la obra, o en las provincias colindantes, sean o no pertenecientes al mismo departamento o región. El domicilio es el consignado en la constancia de inscripción ante el RNP³.

1.9. CALIFICACIÓN DE OFERTAS

Luego de culminada la evaluación, el comité de selección califica a los postores que obtuvieron el primer, segundo, tercer y cuarto lugar, según el orden de prelación, verificando que cumplan con los requisitos de calificación detallados en el numeral 3.2 del Capítulo III de la sección específica de las bases. La oferta del postor que no cumpla con los requisitos de calificación es descalificada.

Si alguno de los cuatro (4) postores no cumple con los requisitos de calificación, se aplica lo establecido en los numerales 75.2 y 75.3 del artículo 75 del Reglamento.

1.10. SUBSANACIÓN DE LAS OFERTAS

La subsanación de las ofertas se sujeta a lo establecido en el artículo 60 del Reglamento. La corrección aritmética a la que hace referencia el numeral 60.4 de dicho artículo procede para la ejecución de obras a suma alzada.

El plazo que se otorgue para la subsanación no puede ser inferior a un (1) día hábil.

La solicitud de subsanación se realiza de manera electrónica a través del SEACE y será remitida al correo electrónico consignado por el postor al momento de realizar su inscripción en el RNP, siendo su responsabilidad el permanente seguimiento de las notificaciones a dicho correo. La notificación de la solicitud se entiende efectuada el día de su envío al correo electrónico.

La presentación de las subsanaciones se realiza a través del SEACE. No se tomará en cuenta la subsanación que se presente en físico a la Entidad.

³ La constancia de inscripción electrónica se visualizará en el portal web del Registro Nacional de Proveedores: www.mpp.gob.pe

1.11. RECHAZO DE LAS OFERTAS

Previo al otorgamiento de la buena pro, el comité de selección revisa las ofertas económicas que cumplen los requisitos de calificación, de conformidad con lo establecido para el rechazo de ofertas, previsto en el artículo 68 del Reglamento, de ser el caso.

De rechazarse alguna de las ofertas calificadas, el comité de selección revisa el cumplimiento de los requisitos de calificación de los postores que siguen en el orden de prelación, en caso las hubiere.

1.12. OTORGAMIENTO DE LA BUENA PRO

Definida la oferta ganadora, el comité de selección otorga la buena pro, mediante su publicación en el SEACE, incluyendo el cuadro comparativo y las actas debidamente motivadas de los resultados de la admisión, no admisión, evaluación, calificación, descalificación, rechazo y el otorgamiento de la buena pro.

1.13. CONSENTIMIENTO DE LA BUENA PRO

Cuando se hayan presentado dos (2) o más ofertas, el consentimiento de la buena pro se produce a los cinco (5) días hábiles siguientes de la notificación de su otorgamiento, sin que los postores hayan ejercido el derecho de interponer el recurso de apelación.

En caso que se haya presentado una sola oferta, el consentimiento de la buena pro se produce el mismo día de la notificación de su otorgamiento.

El consentimiento del otorgamiento de la buena pro se publica en el SEACE al día hábil siguiente de producido.

Importante

Una vez consentido el otorgamiento de la buena pro, el órgano encargado de las contrataciones o el órgano de la Entidad al que se haya asignado tal función realiza la verificación de la oferta presentada por el postor ganador de la buena pro conforme lo establecido en el numeral 64.6 del artículo 64 del Reglamento.

CAPÍTULO II

SOLUCIÓN DE CONTROVERSIAS DURANTE EL PROCEDIMIENTO DE SELECCIÓN

2.1. RECURSO DE APELACIÓN

A través del recurso de apelación se pueden impugnar los actos dictados durante el desarrollo del procedimiento de selección hasta antes del perfeccionamiento del contrato.

El recurso de apelación se presenta ante la Entidad convocante, y es conocido y resuelto por su Titular, cuando el valor referencial sea igual o menor a cincuenta (50) UIT. Cuando el valor referencial sea mayor a dicho monto, el recurso de apelación se presenta ante y es resuelto por el Tribunal de Contrataciones del Estado.

En los procedimientos de selección según relación de ítems, el valor referencial total del procedimiento determina ante quién se presenta el recurso de apelación.

Los actos que declaren la nulidad de oficio, la cancelación del procedimiento de selección y otros actos emitidos por el Titular de la Entidad que afecten la continuidad de este, se impugnan ante el Tribunal de Contrataciones del Estado.

Importante

- *Una vez otorgada la buena pro, el comité de selección, está en la obligación de permitir el acceso de los participantes y postores al expediente de contratación, salvo la información calificada como secreta, confidencial o reservada por la normativa de la materia, a más tardar dentro del día siguiente de haberse solicitado por escrito.*

Luego de otorgada la buena pro no se da a conocer las ofertas cuyos requisitos de calificación no fueron analizados y revisados por el comité de selección.
- *A efectos de recoger la información de su interés, los postores pueden valerse de distintos medios, tales como: (i) la lectura y/o toma de apuntes, (ii) la captura y almacenamiento de imágenes, e incluso (iii) pueden solicitar copia de la documentación obrante en el expediente, siendo que, en este último caso, la Entidad deberá entregar dicha documentación en el menor tiempo posible, previo pago por tal concepto.*
- *El recurso de apelación se presenta ante la Mesa de Partes del Tribunal o ante las oficinas desconcentradas del OSCE o en la Unidad de Trámite Documentario de la Entidad, según corresponda.*

2.2. PLAZOS DE INTERPOSICIÓN DEL RECURSO DE APELACIÓN

La apelación contra el otorgamiento de la buena pro o contra los actos dictados con anterioridad a ella se interpone dentro de los cinco (5) días hábiles siguientes de haberse notificado el otorgamiento de la buena pro.

La apelación contra los actos dictados con posterioridad al otorgamiento de la buena pro, contra la declaración de nulidad, cancelación y declaratoria de desierto del procedimiento, se interpone dentro de los cinco (5) días hábiles siguientes de haberse tomado conocimiento del acto que se desea impugnar.

CAPÍTULO III DEL CONTRATO

3.1. PERFECCIONAMIENTO DEL CONTRATO

Los plazos y el procedimiento para perfeccionar el contrato se realizan conforme a lo indicado en el artículo 141 del Reglamento.

Para perfeccionar el contrato, el postor ganador de la buena pro debe presentar los documentos señalados en los artículos 139 y 175 del Reglamento, así como los previstos en la sección específica de las bases.

3.2. GARANTÍAS

Las garantías que deben otorgar los postores y/o contratistas, según corresponda, son las de fiel cumplimiento del contrato y por los adelantos.

3.2.1. GARANTÍA DE FIEL CUMPLIMIENTO

Como requisito indispensable para perfeccionar el contrato, el postor ganador debe entregar a la Entidad la garantía de fiel cumplimiento del mismo por una suma equivalente al diez por ciento (10%) del monto del contrato original. Esta se mantiene vigente hasta el consentimiento de la liquidación final.

3.2.2. GARANTÍA DE FIEL CUMPLIMIENTO POR PRESTACIONES ACCESORIAS

En las contrataciones que conllevan la ejecución de prestaciones accesorias, tales como mantenimiento, reparación o actividades afines, se otorga una garantía adicional por una suma equivalente al diez por ciento (10%) del monto del contrato de la prestación accesorio, la misma que debe ser renovada periódicamente hasta el cumplimiento total de las obligaciones garantizadas.

3.2.3. GARANTÍA POR ADELANTO

En caso se haya previsto en la sección específica de las bases la entrega de adelantos, el contratista debe presentar una garantía emitida por idéntico monto conforme a lo estipulado en el artículo 153 del Reglamento.

3.3. REQUISITOS DE LAS GARANTÍAS

Las garantías que se presenten deben ser incondicionales, solidarias, irrevocables y de realización automática en el país, al solo requerimiento de la Entidad. Asimismo, deben ser emitidas por empresas que se encuentren bajo la supervisión directa de la Superintendencia de Banca, Seguros y Administradoras Privadas de Fondos de Pensiones y que cuenten con clasificación de riesgo B o superior. Asimismo, deben estar autorizadas para emitir garantías; o estar consideradas en la última lista de bancos extranjeros de primera categoría que periódicamente publica el Banco Central de Reserva del Perú.

Importante

Corresponde a la Entidad verificar que las garantías presentadas por el postor ganador de la buena pro y/o contratista cumplan con los requisitos y condiciones necesarios para su aceptación y eventual ejecución; sin perjuicio de la determinación de las responsabilidades funcionales que correspondan.

Advertencia

Los funcionarios de las Entidades no deben aceptar garantías emitidas bajo condiciones distintas a las establecidas en el presente numeral, debiendo tener en cuenta lo siguiente:

1. La clasificadora de riesgo que asigna la clasificación a la empresa que emite la garantía debe encontrarse listada en el portal web de la SBS (<http://www.sbs.gob.pe/sistema-financiero/clasificadoras-de-riesgo>).

2. Se debe identificar en la página web de la clasificadora de riesgo respectiva, cuál es la clasificación vigente de la empresa que emite la garantía, considerando la vigencia a la fecha de emisión de la garantía.

3. Para fines de lo establecido en el artículo 148 del Reglamento, la clasificación de riesgo B, incluye las clasificaciones B+ y B.

4. Si la empresa que otorga la garantía cuenta con más de una clasificación de riesgo emitida por distintas empresas listadas en el portal web de la SBS, bastará que en una de ellas cumpla con la clasificación mínima establecida en el Reglamento.

En caso exista alguna duda sobre la clasificación de riesgo asignada a la empresa emisora de la garantía, se deberá consultar a la clasificadora de riesgos respectiva.

De otro lado, además de cumplir con el requisito referido a la clasificación de riesgo, a efectos de verificar si la empresa emisora se encuentra autorizada por la SBS para emitir garantías, debe revisarse el portal web de dicha Entidad (<http://www.sbs.gob.pe/sistema-financiero/relacion-de-empresas-que-se-encuentran-autorizadas-a-emitar-cartas-fianza>).

Los funcionarios competentes deben verificar la autenticidad de la garantía a través de los mecanismos establecidos (consulta web, teléfono u otros) por la empresa emisora.

3.4. EJECUCIÓN DE GARANTÍAS

La Entidad puede solicitar la ejecución de las garantías conforme a los supuestos contemplados en el artículo 155 del Reglamento.

3.5. ADELANTOS

La Entidad puede establecer la entrega de adelantos directos y adelantos para materiales e insumos, y en el caso de contratos bajo la modalidad llave en mano, para equipamiento y mobiliario, de conformidad con el artículo 180 del Reglamento, siempre que ello haya sido previsto en la sección específica de las bases.

Asimismo, la Entidad puede establecer la obligación de constituir un fideicomiso para el manejo de los recursos que el contratista reciba a título de adelanto, de acuerdo al procedimiento, plazos y requisitos señalados en los artículos 184 y 185 del Reglamento.

3.6. VALORIZACIONES

Las valorizaciones son la cuantificación económica de un avance físico en la ejecución de la obra, realizada en un período determinado, tienen el carácter de pagos a cuenta y son elaboradas el último día de cada período previsto en la sección específica de las bases, por el inspector o supervisor, según corresponda y el contratista.

En caso se haya suscrito contrato con un consorcio, el pago de las valorizaciones se realizará a quien se indique en el contrato de consorcio.

Advertencia

En caso de retraso en los pagos a cuenta o pago final por parte de la Entidad, salvo que se deba a caso fortuito o fuerza mayor, esta reconoce al contratista los intereses legales correspondientes, de conformidad con el artículo 39 de la Ley y los artículos 1244, 1245 y 1246 del Código Civil, debiendo repetir contra los responsables de la demora injustificada.

3.7. REAJUSTES

Los reajustes se calculan conforme lo indicado en el numeral 38.3 del artículo 38 y el artículo 195 del Reglamento.

Importante

Tanto la elaboración como la aplicación de las fórmulas polinómicas se sujetan a lo dispuesto en el Decreto Supremo N° 011-79-VC y sus modificatorias, ampliatorias y complementarias.

3.8. PENALIDADES

3.12.1. PENALIDAD POR MORA EN LA EJECUCIÓN DE LA PRESTACIÓN

En caso de retraso injustificado del contratista en la ejecución de las prestaciones objeto del contrato, la Entidad le aplica automáticamente una penalidad por mora por cada día de atraso, de conformidad con el artículo 162 del Reglamento.

3.12.2. OTRAS PENALIDADES

La Entidad puede establecer penalidades distintas a la mencionada en el numeral precedente, según lo previsto en el artículo 163 del Reglamento y lo indicado en la sección específica de las bases.

Estos dos tipos de penalidades se calculan en forma independiente y pueden alcanzar cada una un monto máximo equivalente al diez por ciento (10%) del monto del contrato vigente, o de ser el caso, del ítem que debió ejecutarse.

3.9. INCUMPLIMIENTO DEL CONTRATO

Las causales para la resolución del contrato, serán aplicadas de conformidad con el artículo 36 de la Ley y 164 del Reglamento.

3.10. DISPOSICIONES FINALES

Todos los demás aspectos del presente procedimiento no contemplados en las bases se regirán supletoriamente por la Ley y su Reglamento, así como por las disposiciones legales vigentes.

SECCIÓN ESPECÍFICA

CONDICIONES ESPECIALES DEL PROCEDIMIENTO DE SELECCIÓN

(EN ESTA SECCIÓN LA ENTIDAD DEBERÁ COMPLETAR LA INFORMACIÓN EXIGIDA, DE ACUERDO A LAS INSTRUCCIONES INDICADAS)

CAPÍTULO I GENERALIDADES

1.1. ENTIDAD CONVOCANTE

Nombre : **MUNICIPALIDAD PROVINCIAL DE HUACAYBAMBA**
RUC N° : 20155012359
Domicilio legal : Av. El Ejercito S/N Plaza de Armas Huacaybamba - Huánuco
Correo electrónico : mesadepartes@munihuacaybamba.gob.pe

1.2. OBJETO DE LA CONVOCATORIA

El presente procedimiento de selección tiene por objeto la **CONTRATACIÓN DE EJECUCIÓN DE LA OBRA IOARR: “RENOVACION DE PUENTE; EN EL(LA) CAMINO VECINAL RAYAMPAMPA – CHINGAS CODIGO DE RUTA HU-666 (PUENTE YACUÑA 1) PROGRESIVA 4+600, DISTRITO DE HUACAYBAMBA, PROVINCIA HUACAYBAMBA, DEPARTAMENTO HUANUCO” CON CUI N.º 2641044**“.

1.3. VALOR REFERENCIAL⁴

El valor referencial asciende a **S/. 828,501.41 (OCHOCIENTOS VEINTE Y OCHO MIL QUINIENTOS UNO CON 41/100 SOLES)** incluidos los impuestos de Ley y cualquier otro concepto que incida en el costo total de la ejecución de la obra. El valor referencial ha sido calculado al mes de AGOSTO DEL 2024.

Valor Referencial (VR)	Límites ⁵	
	Inferior	Superior
S/. 828,501.41 (OCHOCIENTOS VEINTE Y OCHO MIL QUINIENTOS UNO CON 41/100 SOLES).	S/. 745,651.27 (SETECIENTOS CUARENTA Y CINCO MIL SEISCIENTOS CINCUENTA Y UNO CON 27/100 SOLES)	S/. 911,351.55 (NOVECIENTOS ONCE MIL TRESCIENTOS CINCUENTA Y UNO CON 55/100 SOLES)

Importante

El precio de las ofertas no puede exceder los límites del valor referencial de conformidad con el numeral 28.2 del artículo 28 de la Ley.

1.4. EXPEDIENTE DE CONTRATACIÓN

Documento y fecha de aprobación del expediente de contratación : **FORMATO N° 002-2024-MPHBBA/EC, de fecha 13 de**

⁴ El monto del valor referencial indicado en esta sección de las bases no debe diferir del monto del valor referencial consignado en la ficha del procedimiento en el SEACE. No obstante, de existir contradicción entre estos montos, primará el monto del valor referencial indicado en las bases aprobadas.

⁵ De acuerdo a lo señalado en el artículo 48 del Reglamento, estos límites se calculan considerando dos (2) decimales. Para ello, si el límite inferior tiene más de dos (2) decimales, se aumenta en un dígito el valor del segundo decimal; en el caso del límite superior, se considera el valor del segundo decimal sin efectuar el redondeo.

diciembre del 2024.

Documento y fecha de aprobación del expediente técnico	:	RESOLUCIÓN DE ALCALDÍA N° 284-2024-MPHBBA/A, de fecha 20 de agosto del 2024.
Documento y fecha de actualización del expediente técnico, de corresponder	:	N/C
Tipo y número del procedimiento de selección que se convocó para la elaboración del expediente técnico, de corresponder	:	N/C

1.5. FUENTE DE FINANCIAMIENTO

Recursos Ordinarios.

Importante

La fuente de financiamiento debe corresponder a aquella prevista en la Ley de Equilibrio Financiero del Presupuesto del Sector Público del año fiscal en el cual se convoca el procedimiento de selección.

1.6. SISTEMA DE CONTRATACIÓN

El presente procedimiento se rige por el sistema de **A SUMA ALZADA**, de acuerdo con lo establecido en el expediente de contratación respectivo.

1.7. MODALIDAD DE EJECUCIÓN

No corresponde.

1.8. ALCANCES DEL REQUERIMIENTO

El alcance de la ejecución de la obra está definido en el Capítulo III de la presente sección de las bases.

1.9. PLAZO DE EJECUCIÓN DE LA OBRA

El plazo de ejecución de la obra materia de la presente convocatoria, es de **Noventa (90)** días calendario, en concordancia con lo establecido en el expediente de contratación y en el expediente técnico de obra.

1.10. COSTO DE REPRODUCCIÓN Y ENTREGA DE BASES Y DEL EXPEDIENTE TÉCNICO DE LA OBRA

Los participantes registrados tienen el derecho a recabar las bases y el expediente técnico de la obra en versión impresa o digital, según su elección, para cuyo efecto deben:

Pagar en	:	Cuenta Banco de la Nación [00-357-000009] y/o Unidad de Caja de la Municipalidad.
Recoger en	:	oficina de la Sub Gerencia de Logística, Gestión Patrimonial e Informática
Costo de bases	:	Impresa: S/ 10.00 (Diez con 00/100 Soles).
Costo del expediente técnico	:	Impreso: S/ 500.00 [Quinientos con 00/100 Soles] Digital: S/ 10.00 (Diez con 00/100 Soles).

Las bases y el expediente técnico se entregan inmediatamente después de realizado el pago correspondiente. Excepcionalmente, el expediente técnico en versión impresa puede ser entregado dentro del plazo máximo de un (1) día hábil de efectuado el pago.

Importante

- *La Entidad debe entregar una constancia o formulario de cargos en donde consta que el participante recibió el expediente técnico completo. Dicha constancia o formulario debe incluir un índice del contenido del expediente técnico y número de folios correspondientes.*
- *El costo de entrega del ejemplar de las bases y del expediente técnico, no puede exceder el costo de su reproducción.*

Advertencia

Las Entidades deben cautelar bajo responsabilidad que la versión impresa y digital del expediente técnico correspondan a la versión original del expediente técnico aprobado.

1.11. ACCESO VIRTUAL AL EXPEDIENTE TÉCNICO DE LA OBRA

El expediente técnico de la obra en versión digital se encuentra publicado en el SEACE, obligatoriamente, desde la fecha de la convocatoria del presente procedimiento de selección.

1.12. BASE LEGAL

- ✓ Ley N° 30879 Ley General del Sistema Nacional del Presupuesto
- ✓ Ley N° 31365 Ley de Presupuesto del Sector Público para el Año Fiscal 2024
- ✓ Ley N° 31366 Ley de Equilibrio Financiero del Presupuesto del Sector Público para el Año Fiscal 2023
- ✓ Ley N° 27444 Ley de Procedimiento Administrativo General. (y sus actualizaciones)
- ✓ Ley N° 27806 Ley de Transparencia y de Acceso a la Información Pública.
- ✓ Ley N° 27785 Ley Orgánica del Sistema Nacional de Control y de la Contraloría General de la República.
- ✓ Código Civil en forma supletoria.
- ✓ Texto Único Ordenado de la Ley N° 30225, Ley de Contrataciones del Estado. Aprobado mediante Decreto Supremo N° 082-2019-EF y publicado en el Diario Oficial El Peruano el 13 de marzo de 2019.
- ✓ Decreto Supremo N° 234-2022-EF, Modifican Reglamento de la Ley N° 30225, Ley de Contrataciones del Estado, aprobado mediante Decreto Supremo N° 344-2018-EF y dictan otras disposiciones
- ✓ Decreto de Urgencia N° 020-2022, publicado en el Diario Oficial El Peruano el 13 de agosto del 2022. decreto de urgencia que establece medidas extraordinarias y complementarias, durante el año fiscal 2022, para la reactivación económica en el marco del sistema nacional de abastecimiento
- ✓ Decreto Supremo N° 011-79-VC.
- ✓ Directivas del Organismo Supervisor de las Contrataciones del Estado (OSCE).
- ✓ Decreto Supremo N° 007-2010-TR, Texto Único Ordenado de la Ley de Promoción de la Competitividad, Formalización y Desarrollo de la Micro y Pequeña y del acceso al empleo decente, Ley MYPE.
- ✓ Decreto Supremo N° 010-2010-TR, Reglamento de la Ley MYPE.
- ✓ Decreto Legislativo N°1252, decreto legislativo que crea el sistema nacional de programación multianual y gestión de inversiones y deroga la ley N°27293, ley del sistema nacional de inversión pública.
- ✓ Resolución Ministerial N° 675-2022-MINSA.

Las referidas normas incluyen sus respectivas modificaciones, de ser el caso.

CAPÍTULO II DEL PROCEDIMIENTO DE SELECCIÓN

2.1. CALENDARIO DEL PROCEDIMIENTO DE SELECCIÓN

Según el cronograma de la ficha de selección de la convocatoria publicada en el SEACE.

Importante

De conformidad con la vigesimosegunda Disposición Complementaria Final del Reglamento, en caso la Entidad (Ministerios y sus organismos públicos, programas o proyectos adscritos) haya difundido el requerimiento a través del SEACE siguiendo el procedimiento establecido en dicha disposición, no procede formular consultas u observaciones al requerimiento.

2.2. CONTENIDO DE LAS OFERTAS

La oferta contendrá, además de un índice de documentos⁶, la siguiente documentación:

2.2.1. Documentación de presentación obligatoria

2.2.1.1. Documentos para la admisión de la oferta

- Declaración jurada de datos del postor. (**Anexo N° 1**)
- Documento que acredite la representación de quien suscribe la oferta.

En caso de persona jurídica, copia del certificado de vigencia de poder del representante legal, apoderado o mandatario designado para tal efecto.

En caso de persona natural, copia del documento nacional de identidad o documento análogo, o del certificado de vigencia de poder otorgado por persona natural, del apoderado o mandatario, según corresponda.

En el caso de consorcios, este documento debe ser presentado por cada uno de los integrantes del consorcio que suscriba la promesa de consorcio, según corresponda.

Advertencia

De acuerdo con el artículo 4 del Decreto Legislativo N° 1246, las Entidades están prohibidas de exigir a los administrados o usuarios la información que puedan obtener directamente mediante la interoperabilidad a que se refieren los artículos 2 y 3 de dicho Decreto Legislativo. En esa medida, si la Entidad es usuaria de la Plataforma de Interoperabilidad del Estado – PIDE⁷ y siempre que el servicio web se encuentre activo en el Catálogo de Servicios de dicha plataforma, no corresponderá exigir el certificado de vigencia de poder y/o documento nacional de identidad.

- Declaración jurada de acuerdo con el literal b) del artículo 52 del Reglamento. (**Anexo N° 2**)
- Declaración jurada de cumplimiento del Expediente Técnico, según el numeral 3.1 del Capítulo III de la presente sección. (**Anexo N° 3**)
- Declaración jurada de plazo de ejecución de la obra. (**Anexo N° 4**)

⁶ La omisión del índice no determina la no admisión de la oferta.

⁷ Para mayor información de las Entidades usuarias y del Catálogo de Servicios de la Plataforma de Interoperabilidad del Estado – PIDE ingresar al siguiente enlace <https://www.gobiernodigital.gob.pe/interoperabilidad/>

- f) Promesa de consorcio con firmas legalizadas, de ser el caso, en la que se consigne los integrantes, el representante común, el domicilio común y las obligaciones a las que se compromete cada uno de los integrantes del consorcio, así como el porcentaje equivalente a dichas obligaciones. (**Anexo N° 5**)
- g) El precio de la oferta en SOLES y:
- ✓ El desagregado de partidas, cuando el procedimiento se haya convocado a suma alzada.
 - ✓ Los precios unitarios, considerando las partidas según lo previsto en el último párrafo del literal b) del artículo 35 del Reglamento.

Asimismo, la oferta incluye el monto de la prestación accesorio, cuando corresponda. (**Anexo N° 6**)

El precio total de la oferta y los subtotales que lo componen deben ser expresados con dos (2) decimales. Los precios unitarios pueden ser expresados con más de dos (2) decimales.

Importante

- *El comité de selección no puede incorporar documentos adicionales para la admisión de la oferta a los establecidos en este acápite.*
- *El análisis de precios unitarios y el detalle de los gastos generales fijos y variables de la oferta se presentan para el perfeccionamiento del contrato.*
- *El comité de selección declara no admitidas las ofertas que no se encuentren dentro de los límites del valor referencial previstos en el numeral 28.2 del artículo 28 de la Ley. Asimismo, verifica la presentación de los documentos requeridos. De no cumplir con lo requerido, la oferta se considera no admitida.*

2.2.1.2. Documentos para acreditar los requisitos de calificación

Incorporar en la oferta los documentos que acreditan los “**Requisitos de Calificación**” que se detallan en el numeral 3.2 del Capítulo III de la presente sección de las bases.

2.2.2. Documentación de presentación facultativa:

- a) En el caso de microempresas y pequeñas empresas integradas por personas con discapacidad, o en el caso de consorcios conformados en su totalidad por estas empresas, deben presentar la constancia o certificado con el cual acredite su inscripción en el Registro de Empresas Promocionales para Personas con Discapacidad.
- b) Solicitud de bonificación del cinco por ciento (5%) por tener la condición de micro y pequeña empresa (**Anexo N°11**).

Advertencia

El comité de selección no podrá exigir al postor la presentación de documentos que no hayan sido indicados en los acápites “Documentos para la admisión de la oferta”, “Requisitos de calificación” y “Factores de evaluación”.

2.3. REQUISITOS PARA PERFECCIONAR EL CONTRATO

El postor ganador de la buena pro debe presentar los siguientes documentos para perfeccionar el contrato:

- a) Garantía de fiel cumplimiento del contrato.
- b) Solicitud para la constitución del fideicomiso, en el marco de lo establecido en el literal a) del numeral 184.9 del artículo 184 del Reglamento, de ser el caso⁸.
- c) Contrato de consorcio con firmas legalizadas ante Notario de cada uno de los integrantes, de ser el caso.
- d) Código de cuenta interbancaria (CCI) o, en el caso de proveedores no domiciliados, el número de su cuenta bancaria y la entidad bancaria en el exterior.
- e) Copia de la vigencia del poder del representante legal de la empresa que acredite que cuenta con facultades para perfeccionar el contrato, cuando corresponda.
- f) Copia de DNI del postor en caso de persona natural, o de su representante legal en caso de persona jurídica.

Advertencia

De acuerdo con el artículo 4 del Decreto Legislativo N° 1246, las Entidades están prohibidas de exigir a los administrados o usuarios la información que puedan obtener directamente mediante la interoperabilidad a que se refieren los artículos 2 y 3 de dicho Decreto Legislativo. En esa medida, si la Entidad es usuaria de la Plataforma de Interoperabilidad del Estado – PIDE⁹ y siempre que el servicio web se encuentre activo en el Catálogo de Servicios de dicha plataforma, no corresponderá exigir los documentos previstos en los literales e) y f).

- g) Domicilio para efectos de la notificación durante la ejecución del contrato.
- h) Autorización de notificación de la decisión de la Entidad sobre la solicitud de ampliación de plazo mediante medios electrónicos de comunicación¹⁰. **(Anexo N° 12)**
- i) Constancia de capacidad libre de contratación expedida por el RNP¹¹.
- j) Programa de Ejecución de Obra (CPM) el cual presenta la ruta crítica y el calendario de avance de obra valorizado.
- k) Calendario de adquisición de materiales e insumos necesarios para la ejecución de obra, en concordancia con el calendario de avance de obra valorizado. Este calendario se actualiza con cada ampliación de plazo otorgada, en concordancia con el calendario de avance de obra valorizado vigente.
- l) Calendario de utilización de equipo, en caso la naturaleza de la contratación lo requiera.
- m) Memoria en la que se señalen las consideraciones que se han tomado en cuenta para la elaboración de los documentos indicados en los literales j) k) y l).
- n) Análisis de precios unitarios de las partidas y detalle de los gastos generales fijos y variables de la oferta, en caso de obras sujetas a precios unitarios¹².
- o) Desagregado por partidas que dio origen a la oferta, en caso de obras a suma alzada.
- p) Copia de documentos que sustenten la propiedad, la posesión, el compromiso de compra venta o alquiler u otro documento que acredite la disponibilidad del requisito de calificación equipamiento estratégico. En el caso que el postor ganador sea un consorcio los documentos de acreditación de este requisito pueden estar a nombre del consorcio o de uno de sus integrantes.
- q) Copia de los diplomas que acrediten la formación académica requerida del plantel profesional clave, en caso que el grado o título profesional requerido no se encuentre publicado en el Registro Nacional de Grados Académicos y Títulos Profesionales a cargo

⁸ Cuando la Entidad no haya incorporado en las bases la obligación de constituir un fideicomiso para la administración de los adelantos destinados a la ejecución de obra, el postor adjudicado puede presentar la solicitud para la constitución del fideicomiso.

⁹ Para mayor información de las Entidades usuarias y del Catálogo de Servicios de la Plataforma de Interoperabilidad del Estado – PIDE ingresar al siguiente enlace <https://www.gobiernodigital.gob.pe/interoperabilidad/>

¹⁰ En tanto se implemente la funcionalidad en el SEACE, de conformidad con la Primera Disposición Complementaria Transitoria del Decreto Supremo N° 234-2022-EF.

¹¹ Este requisito no aplica para procedimientos de contratación directa por la causal de carácter de secreto, secreto militar o por razones de orden interno.

¹² La Entidad puede requerir este documento en caso de obras a suma alzada.

- de la de la Superintendencia Nacional de Educación Superior Universitaria – SUNEDU¹³.
- r) Copia de (i) contratos y su respectiva conformidad o (ii) constancias o (iii) certificados o (iv) cualquier otra documentación que, de manera fehaciente demuestre la experiencia del personal que conforma el plantel profesional clave.

Importante

- *La Entidad debe aceptar las diferentes denominaciones utilizadas para acreditar la carrera profesional requerida, aun cuando no coincida literalmente con aquella prevista en los requisitos de calificación (por ejemplo Ingeniería Ambiental, Ingeniería en Gestión Ambiental, Ingeniería y Gestión Ambiental u otras denominaciones).*
- *Los documentos que acreditan la experiencia del personal deben incluir como mínimo los nombres y apellidos del profesional, el cargo desempeñado, el plazo de la prestación indicando el día, mes y año de inicio y culminación, el nombre de la Entidad u organización que emite el documento, la fecha de emisión y nombres y apellidos de quien suscribe el documento.*

En caso estos documentos establezcan el plazo de la experiencia adquirida por el profesional en meses sin especificar los días la Entidad debe considerar el mes completo.

De presentarse experiencia ejecutada paralelamente (traslape), para el cómputo del tiempo de dicha experiencia sólo se considerará una vez el periodo traslapado. No obstante, de presentarse periodos traslapados en el residente de obra, no se considera ninguna de las experiencias acreditadas, salvo la ejecución de obras por paquete.

Se considerará aquella experiencia que no tenga una antigüedad mayor a veinticinco (25) años anteriores a la fecha de la presentación de ofertas.

Asimismo, la Entidad debe valorar de manera integral los documentos presentados para acreditar dicha experiencia. En tal sentido, aun cuando en los documentos presentados la denominación del cargo o puesto no coincida literalmente con aquella prevista en los requisitos de calificación, se deberá validar la experiencia si las actividades que realizó el profesional corresponden con la función propia del cargo o puesto requerido.

- *Cuando el postor ganador de la buena pro presenta como plantel profesional clave a profesionales que se encuentren prestando servicios como residente o supervisor en obras contratadas por la Entidad que no cuentan con recepción, procede otorgar plazo adicional para subsanar, conforme lo previsto en el literal a) del artículo 141 del Reglamento.*
- *En caso que el postor ganador de la buena pro sea un consorcio, las garantías que presente este para el perfeccionamiento del contrato, así como durante la ejecución contractual, de ser el caso, además de cumplir con las condiciones establecidas en el artículo 33 de la Ley y en el artículo 148 del Reglamento, deben consignar expresamente el nombre completo o la denominación o razón social de los integrantes del consorcio, en calidad de garantizados, de lo contrario no podrán ser aceptadas por las Entidades. No se cumple el requisito antes indicado si se consigna únicamente la denominación del consorcio, conforme lo dispuesto en la Directiva “Participación de Proveedores en Consorcio en las Contrataciones del Estado”.*
- *En los contratos de ejecución de obras que celebren las Entidades con las micro y pequeñas empresas, estas últimas pueden otorgar como garantía de fiel cumplimiento el diez por ciento (10%) del monto del contrato, porcentaje que es retenido por la Entidad durante la primera mitad del número total de pagos a realizarse, de forma prorrateada en cada pago, con cargo a ser devuelto a la finalización del mismo, conforme lo establece el numeral 149.4 del artículo 149 del Reglamento y numeral 151.3 del artículo 151 del Reglamento, siempre que:*
 - a) *El procedimiento de selección original del cual derive el contrato a suscribirse sea una Adjudicación Simplificada.*
 - b) *El plazo de ejecución de la obra sea igual o mayor a sesenta (60) días calendario; y,*

¹³ <https://enlinea.sunedu.gob.pe/>

c) El pago a favor del contratista considere, al menos, dos (2) valorizaciones periódicas, en función del avance de obra.

- Para dicho efecto los postores deben encontrarse registrados en el REMYPE, consignando en la Declaración Jurada de Datos del Postor (Anexo N° 1) o en la solicitud de retención de la garantía durante el perfeccionamiento del contrato, que tienen la condición de MYPE, lo cual será verificado por la Entidad en el link <http://www2.trabajo.gob.pe/servicios-en-linea-2-2> opción consulta de empresas acreditadas en el REMYPE.*

NOTA

El postor adjudicado podrá optar, como medio alternativo a la obligación de presentar las garantías de fiel cumplimiento, por la retención del monto total de la garantía correspondiente; tal como lo establece el **Artículo 9.- Fondo de garantía como medio alternativo para garantizar los contratos**, del Decreto Legislativo N° 1553-2022, decreto legislativo que establece medidas en materia de Inversión Pública y de Contratación Pública que coadyuven al Impulso de la Reactivación Económica

Importante

- Corresponde a la Entidad verificar que las garantías presentadas por el postor ganador de la buena pro cumplan con los requisitos y condiciones necesarios para su aceptación y eventual ejecución, sin perjuicio de la determinación de las responsabilidades funcionales que correspondan.*
- De conformidad con el Reglamento Consular del Perú aprobado mediante Decreto Supremo N° 076-2005-RE para que los documentos públicos y privados extendidos en el exterior tengan validez en el Perú, deben estar legalizados por los funcionarios consulares peruanos y refrendados por el Ministerio de Relaciones Exteriores del Perú, salvo que se trate de documentos públicos emitidos en países que formen parte del Convenio de la Apostilla, en cuyo caso bastará con que estos cuenten con la Apostilla de la Haya¹⁴.*
- La Entidad no puede exigir documentación o información adicional a la consignada en el presente numeral para el perfeccionamiento del contrato.*

2.4. PERFECCIONAMIENTO DEL CONTRATO

El contrato se perfecciona con la suscripción del documento que lo contiene. Para dicho efecto el postor ganador de la buena pro, dentro del plazo previsto en el artículo 141 del Reglamento, debe presentar la documentación requerida en (MESA DE PARTES) DE LA MUNICIPALIDAD PROVINCIAL DE HUACAYBAMBA, ubicado en la Av. El Ejército S/N Plaza de Armas Huacaybamba - Huánuco, en horario de lunes a viernes de 08:00 am – 17:15 pm.

Importante

En el caso de contratación de obras por paquete, se debe suscribir un contrato por cada obra incluida en el paquete.

2.5. ADELANTOS¹⁵

2.5.1. ADELANTO DIRECTO

“La Entidad otorgará un adelanto directo por el 10% del monto del contrato original.

El contratista debe solicitar formalmente el adelanto directo dentro de los ocho (8) días

¹⁴ Según lo previsto en la Opinión N° 009-2016/DTN.

¹⁵ Si la Entidad ha previsto la entrega de adelantos, debe prever el procedimiento para su entrega, conforme a lo previsto en los artículos 181 y 182 del Reglamento.

siguientes a la suscripción del contrato, adjuntando a su solicitud la garantía por adelantos¹⁶ mediante CARTA FIANZA Y/O POLIZA DE CAUCION y el comprobante de pago correspondiente. La Entidad debe entregar el monto solicitado dentro de los siete (7) días contados a partir del día siguiente de recibida la solicitud del contratista.

Vencido el plazo para solicitar el adelanto no procede la solicitud.

2.5.2. ADELANTO PARA MATERIALES O INSUMOS

“La Entidad otorgará adelantos para materiales o insumos por el 20% del monto del contrato original, conforme al calendario de adquisición de materiales o insumos presentado por el contratista.

La entrega de los adelantos se realizará en un plazo de Siete (07) días calendarios previos a la fecha prevista en el calendario de adquisición de materiales o insumos para cada adquisición, con la finalidad que EL CONTRATISTA pueda disponer de los materiales o insumos en la oportunidad prevista en el calendario de avance de obra valorizado. Para tal efecto, EL CONTRATISTA debe solicitar la entrega del adelanto en un plazo de Siete (07) días calendario anteriores al inicio del plazo antes mencionado, adjuntando a su solicitud la garantía por adelantos¹⁷ mediante carta fianza o póliza de caución y el comprobante de pago respectivo”.

2.6. VALORIZACIONES

El periodo de valorización será de PERIODO MENSUAL

Importante

- *Cuando el periodo de valorización establecido por la Entidad sea el mensual, el plazo del pago de la valorización se regirá por lo dispuesto en el numeral 194.7 del artículo 194 del Reglamento. En cambio, si la Entidad prevé un periodo de valorización distinto al mensual, se debe establecer los plazos y procedimiento aplicables para la valorización, teniendo en consideración lo dispuesto en el numeral 194.6 del referido artículo, así como el plazo para el pago de las valorizaciones.*
- *Las valorizaciones de obra se presentan a través del módulo de ejecución contractual del SEACE. Dicha obligación aplica a los contratos de obra que deriven de procedimientos de selección para la ejecución de obras, convocados a partir de la entrada en vigencia de la Directiva N° 001-2022-OSCE/CD “Gestión de las valorizaciones de obra a través del SEACE”¹⁸. Mediante comunicado el OSCE publica y difunde la relación de Entidades obligadas a usar la sección de valorizaciones electrónicas como medio para la gestión de las valorizaciones de obra. El primer listado de entidades obligadas se encuentra publicado en el siguiente enlace:*

<https://www.gob.pe/institucion/osce/noticias/575017-comunicado-n-001-2022-osce>

2.7. PLAZO PARA EL PAGO DEL SALDO DE LA LIQUIDACIÓN DEL CONTRATO DE OBRA

La Entidad o el contratista, según corresponda, deben efectuar el pago del monto correspondiente al saldo de la liquidación del contrato de obra, en el plazo de quince (15) días calendario días calendario, computados desde el día siguiente del consentimiento de la liquidación. Para tal efecto, la parte que solicita el pago debe presentar el comprobante de pago respectivo.

¹⁶ De conformidad con el artículo 153 del Reglamento, esta garantía debe ser emitida por idéntico monto y un plazo mínimo de vigencia de tres (3) meses, renovable por un plazo idéntico hasta la amortización total del adelanto otorgado. Cuando el plazo de ejecución contractual sea menor a tres (3) meses, las garantías pueden ser emitidas con una vigencia menor, siempre que cubra la fecha prevista para la amortización total del adelanto otorgado.

¹⁷ De conformidad con el artículo 153 del Reglamento, esta garantía debe ser emitida por idéntico monto y un plazo mínimo de vigencia de tres (3) meses, renovable por un plazo idéntico hasta la amortización total del adelanto otorgado. Cuando el plazo de ejecución contractual sea menor a tres (3) meses, las garantías pueden ser emitidas con una vigencia menor, siempre que cubra la fecha prevista para la amortización total del adelanto otorgado.

¹⁸ Aprobada mediante Resolución N° 002-2022-OSCE-PRE y modificada mediante Resolución N° 042-2022-OSCE/PRE, publicadas en el Diario Oficial El Peruano el 10 de enero de 2022 y 5 de marzo de 2022, respectivamente.

CAPÍTULO III
REQUERIMIENTO



REPUBLICA DEL PERÚ
MUNICIPALIDAD PROVINCIAL DE HUACAYBAMBA



REQUERIMIENTO DE OBRA

**“RENOVACION DE PUENTE, EN EL(LA) CAMINO VECINAL
RAYAMPAMPA –CHINGAS, CODIGO DE RUTA HU-666
(PUENTE YACUÑA 1) PROGRESIVA 4+600, DISTRITO DE
HUACAYBAMBA, PROVINCIA DE HUACAYBAMBA,
DEPARTAMENTO HUANUCO”**

Año 2024

REQUERIMIENTOS TÉCNICOS MÍNIMOS

“RENOVACION DE PUENTE; EN EL(LA) CAMINO VECINAL RAYAMPAMPA – CHINGAS CODIGO DE RUTA HU666 (PUENTE YACUÑA 1) PROGRESIVA 4+600, DISTRITO DE HUACAYBAMBA, PROVINCIA HUACAYBAMBA, DEPARTAMENTO HUANUCO” CON CUI N.º 2641044“

GENERALIDADES:

ENTIDAD CONVOCANTE:

Nombre : **MUNICIPALIDAD PROVINCIAL DE HUACAYBAMBA**
RUC N° : 20155012359
Domicilio Legal : Av. El Ejercito S/N Plaza de Armas Huacaybamba – Huánuco
Correo electrónico : mesadepartes@munihuacaybamba.gob.pe

DENOMINACIÓN DE LA CONTRATACIÓN

Contratación de la Ejecución de la Obra: **“RENOVACION DE PUENTE; EN EL(LA) CAMINO VECINAL RAYAMPAMPA – CHINGAS CODIGO DE RUTA HU-666 (PUENTE YACUÑA 1) PROGRESIVA 4+600, DISTRITO DE HUACAYBAMBA, PROVINCIA HUACAYBAMBA, DEPARTAMENTO HUANUCO” CON CUI N.º 2641044“**

OBJETO DE LA CONTRATACIÓN:

Seleccionar al Postor (Persona Natural o Jurídica) con experiencia, para ejecutar la obra **“RENOVACION DE PUENTE; EN EL(LA) CAMINO VECINAL RAYAMPAMPA – CHINGAS CODIGO DE RUTA HU666 (PUENTE YACUÑA 1) PROGRESIVA 4+600, DISTRITO DE HUACAYBAMBA, PROVINCIA HUACAYBAMBA, DEPARTAMENTO HUANUCO” CON CUI N.º 2641044“**, bajo la modalidad del procedimiento de Adjudicación Simplificada, de acuerdo a la Normatividad Técnica y Legal vigente, en el terreno asignado por la Entidad.

FINALIDAD PÚBLICA:

Brindar y dotar de una adecuado infraestructura vial, para la circulación peatonal y vehicular, para Garantizar la integridad física y brindar condiciones adecuadas de infraestructura, por lo que la Municipalidad Provincial de Huacaybamba, como Unidad ejecutora realizado las gestiones y haber recibido el financiamiento por el gobierno central mediante el Oficio N° 07452-MTC/21.GIE, en la que nos Transfiere Partidas a favor de diversos Gobiernos Locales para el financiamiento de Infraestructura Vial, con el objetivo principal de Brindar adecuadas condiciones de tránsito peatonal y vehicular en el **CAMINO VECINAL RAYAMPAMPA – CHINGAS CODIGO DE RUTA HU666 (PUENTE YACUÑA 1) PROGRESIVA 4+600, DISTRITO DE HUACAYBAMBA**, provincia de Huacaybamba departamento de Huánuco.

Dentro del Plan Operativo, elaborado por la Municipalidad Provincial de Huacaybamba, correspondiente al periodo de ejecución del año 2024, teniendo en cuenta que el desarrollo en vía de comunicación, con caminos vecinales, puentes, pistas, etc (Sector transporte).

SISTEMA DE CONTRATACIÓN:

A Suma Alzada.

MODALIDAD DE EJECUCIÓN:

Corresponde a Adjudicación Simplificada.

ANTECEDENTES:

El presente estudio se realizó para atender con infraestructuras viales, como es el caso de puentes vehiculares, de esta manera poder dar circulación y mayor comunicación de los pobladores de la provincia de Huacaybamba.

Ante esto la Municipalidad Provincial de Huacaybamba a formulando el estudio definitivo del proyecto: **“RENOVACION DE PUENTE; EN EL(LA) CAMINO VECINAL RAYAMPAMPA – CHINGAS CODIGO DE RUTA HU666 (PUENTE YACUÑA 1) PROGRESIVA 4+600, DISTRITO DE HUACAYBAMBA, PROVINCIA HUACAYBAMBA, DEPARTAMENTO HUANUCO” CON CUI N.º 2641044**“, que permitirá mejorar la vía de comunicación.

El Proyecto **“RENOVACION DE PUENTE; EN EL(LA) CAMINO VECINAL RAYAMPAMPA – CHINGAS CODIGO DE RUTA HU666 (PUENTE YACUÑA 1) PROGRESIVA 4+600, DISTRITO DE HUACAYBAMBA, PROVINCIA HUACAYBAMBA, DEPARTAMENTO HUANUCO” CON CUI N.º 2641044**“, está considerado como un proyecto estratégico en el sector de transporte, en la que beneficiara directamente a los pobladores de San Pedro de Chingas. En vista de esta problemática la Municipalidad Provincial de Huacaybamba, al contar con el financiamiento del proyecto mediante el Oficio N° 07452-MTC/21.GIE, se plantea su Renovación del puente en mal estado.

OBJETIVOS

El objetivo es Brindar adecuadas condiciones de tránsito peatonal y vehicular en la localidad de San Francisco de Casha, con la ejecución del proyecto **“RENOVACION DE PUENTE; EN EL(LA) CAMINO VECINAL RAYAMPAMPA – CHINGAS CODIGO DE RUTA HU666 (PUENTE YACUÑA 1) PROGRESIVA 4+600, DISTRITO DE HUACAYBAMBA, PROVINCIA HUACAYBAMBA, DEPARTAMENTO HUANUCO” CON CUI N.º 2641044**“

EXPEDIENTE TÉCNICO E INFORMACIÓN COMPLEMENTARIA DEL EXPEDIENTE TÉCNICO

INFORMACIÓN GENERAL DE LA OBRA

- **Nombre de la obra:**
“RENOVACION DE PUENTE; EN EL(LA) CAMINO VECINAL RAYAMPAMPA – CHINGAS CODIGO DE RUTA HU666 (PUENTE YACUÑA 1) PROGRESIVA 4+600, DISTRITO DE HUACAYBAMBA, PROVINCIA HUACAYBAMBA, DEPARTAMENTO HUANUCO” CON CUI N.º 2641044“
- **Ubicación:**
 - Localidad : **CAMINO VECINAL RAYAMPAMPA – CHINGAS**
 - Distrito: Huacaybamba
 - Provincia : Huacaybamba
 - Departamento : Huánuco

Cuadro 01. Ubicación del proyecto

Cuadro N° 02: ubicación geográfica del Puente Yacuña I

Lugar	COORDENADAS UTM – WGS 84			COORDENADAS GEOGRÁFICAS	
	ESTE	NORTE	ALTITUD	LONGITUD OESTE	LATITUD SUR
Puente Yacuña I	288445.00	8999264.00	3012.00 msnm	-76.924641°	-9.048164°

Fuente: Google Earth pro Elaboración: Equipo técnico

Figura 01. Ubicación geográfica del proyecto



DEPARTAMENTO DE HUÁNUCO



PROVINCIA DE HUACAYBAMBA



DISTRITO HUACAYBAMBA



YACUÑA (ÁREA DEL PROYECTO)

ACCESOS

El acceso al Puente; en El (La) Camino Vecinal Rayampampa - Chingas (Puente Yacuña 1), en la Localidad Chingas, Distrito de Huacaybamba, Provincia Huacaybamba, Departamento Huánuco" es:

CUADRO N.º 04: VÍAS DE ACCESO DE HUACAYBAMBA A PUENTE YACUÑA 1

DESDE	HASTA	DISTANCIA (KMS.) Aprox.	TIEMPO (HORA: MIN) Auto APROX.	TIPO DE TRANSPORTE	TIPO DE VÍA	ESTA DO
HUACAYBAMBA	CRUCE CAMINO VECINAL RAYAMPAMPA - CHINGAS	1.15 km	3 min	Auto	Asfaltad o	Regul ar
CRUCE CAMINO VECINAL RAYAMPAMPA - CHINGAS	PUENTE YACUÑA I	4.60 km	20 min	Camioneta	Trocha	Mal Estad o
TOTAL		5.75 km	23 min	-	-	-

FUENTE: GOOGLE Earth Pro

ELABORACIÓN: EQUIPO TÉCNICO

Imagen N° 02: Accesos al Puente Yacuña 1 del Distrito de Huacaybamba

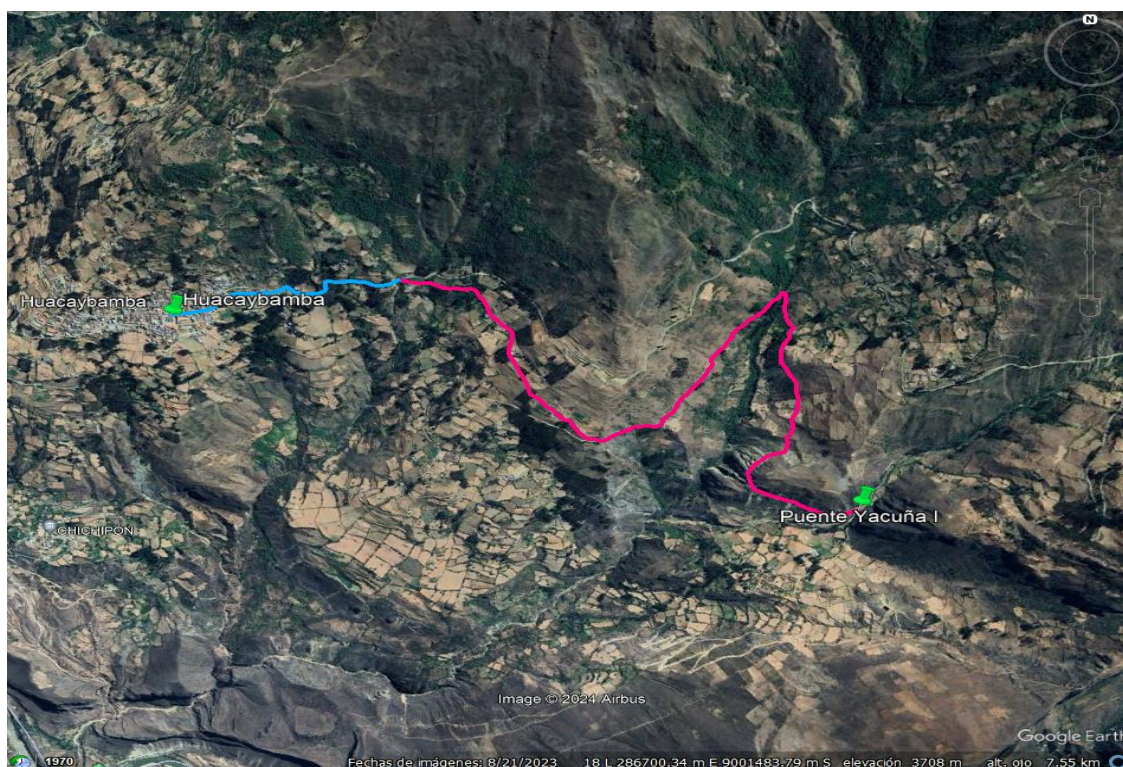

- **Metas Físicas:**
 - Se ha proyectado la construcción de un puente TIPO VIGA LOSA CON VEREDAS Y BARANDAS, formado por vigas de concreto y apoyados sobre dos estribos de concreto ciclópeo.
 - Longitud del Puente medida entre los centros de apoyos de los estribos es de luz de 15 m.

MUNICIPALIDAD PROVINCIAL DE HUACAYBAMBA
ADJUDICACION SIMPLIFICADA N° 008-2024-MPHBBA/CS-PRIMERA CONVOCATORIA

- La Sección Transversal adoptada La sección transversal adoptada corresponde a un ancho de calzada entre veredas de 4.00 m (1 vía), adicionalmente se han previsto veredas de 1.25 m, cada una incluye barandas, lo cual da un ancho total de tablero de 6.50 m.
- Se ha proyectado el uso del concreto armado de $f'c = 280 \text{ kg/cm}^2$, acero corrugado ASTM A615 grado 60 de $f_y = 4200 \text{ kg/cm}^2$ en la plataforma.

Imagen N° 01: Vista Geométrica de la Ubicación del Puente



Imagen N° 02: Vista de la Distribución planta general



Imagen N° 03: Vista de la elevación principal

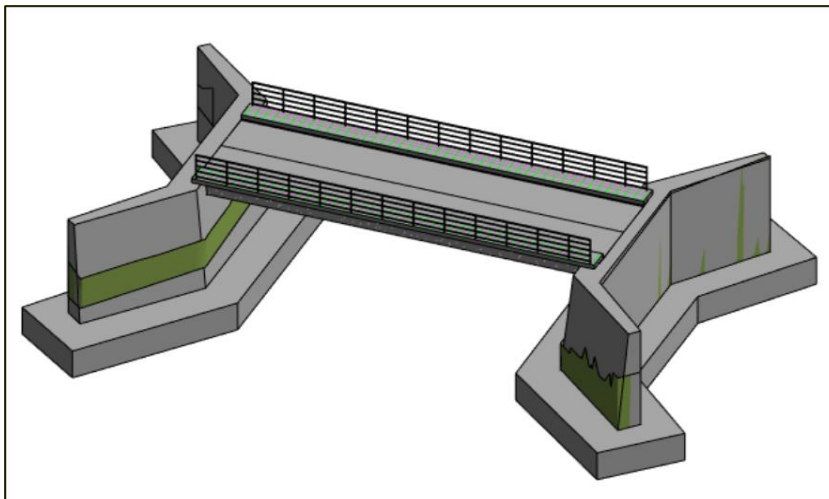

Fuente: Plano formato digital

ACTIVIDADES:

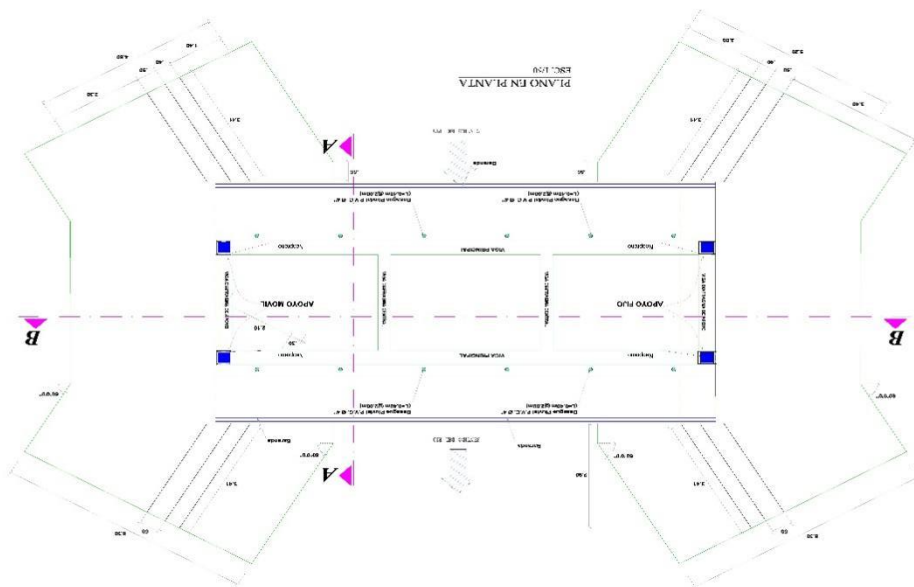
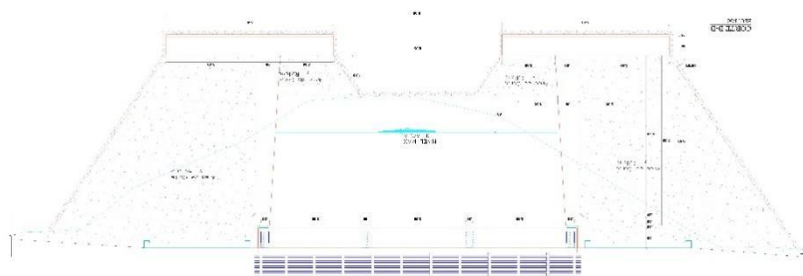
Actividades Previas a la Ejecución de Obras:

- El Contratista debe nombrar a un ingeniero residente inscrito en el Colegio de Ingenieros del Perú, el cual tendrá a su cargo la dirección técnica de la obra. Asimismo, debe dejar expresa constancia que la remuneración de este profesional es de su exclusiva responsabilidad y que se encuentra plenamente habilitado para el ejercicio de su profesión.
- El contratista debe abastecerse, con la debida anticipación, de todos los equipos, materiales y elementos necesarios que se requiere para la ejecución de los trabajos. Debe contar con la cantidad de maquinaria y equipo mínimo para la ejecución de la obra; cuyas características en rendimiento, capacidad y potencia estarán en concordancia o equivalencia con la oferta presentada.
- Los materiales empleados en la obra deben cumplir con las Especificaciones Técnicas señaladas en el Expediente Técnico de Obra.
- Debe poner a disposición del supervisor de la Entidad, una oficina provisional con las dimensiones necesarias para que desarrolle sus labores
- Debe brindar las facilidades para la supervisión de la obra; a fin de que la Entidad verifique y exija la correcta ejecución de los trabajos. De esta manera se asegura el fiel cumplimiento de las condiciones estipuladas y obligaciones del contratista, establecidas en el contrato y sus anexos. Durante los primeros cinco (05) días, realizará la revisión integral del Expediente Técnico de obra y verificará en gabinete y en campo, los aspectos críticos de los diseños de los proyectos, diseño de encofrados, ensayo de resistencia de concretos, ensayos de suelos, estado y disponibilidad del terreno y de canteras, etc., incluyendo condiciones especiales, verificación de niveles. Berchmark, (B.M.), ya que cualquier problema en los metrados planos, presupuesto, será de su responsabilidad. Verificación de la existencia de permisos y documentaciones necesarias para los trabajos.
- Definir con el Adjudicatario, las marcas y tipos de equipos y materiales a usar, de acuerdo al expediente técnico y normas técnicas de calidad.

Actividades Durante la Ejecución de Obras:

1. Realizar una revisión detallada del expediente técnico aprobado, antes del inicio de la obra, emitiendo un informe de compatibilidad, técnico con las recomendaciones y las medidas a adoptar

- para la buena ejecución de los trabajos, estableciendo los calendarios de programación y avance de obra, equipos y adquisición de materiales, entre otros.
2. Participar en el acto de entrega de terreno, donde se ejecutará la obra, suscribiendo el acta respectiva. En el acto de entrega del terreno, debe abrir el cuaderno de obra debidamente foliado, que será firmado en todas sus páginas por el inspector/supervisor y el ingeniero residente. En este cuaderno se anotará las indicaciones, órdenes, autorizaciones, reparos, variantes, consultas y anotaciones que consideren convenientes para la ejecución de la obra.
 3. En la fecha de entrega del terreno, el contratista entrega y abre el cuaderno de obra, el mismo que debe encontrarse legalizado y es firmado en todas sus páginas por el inspector o supervisor, según corresponda, y por el residente, a fin de evitar su adulteración. Dichos profesionales son los únicos autorizados para hacer anotaciones en el cuaderno de obra, según lo establecido en el Reglamento de la Ley de Contrataciones N° 30225 Artículo 191°, ahora con las nuevas implementaciones del Cuaderno digital, en zonas de fácil acceso al Internet.
 4. Es responsable directo de la ejecución y manejo de la obra a su cargo, en los aspectos técnicos y administrativos y ceñirse a las disposiciones establecidas en la ley de Contrataciones del Estado, cuando se trate de ejecución de obras por contrata, con el plantel ofertado, según lo establecido en el Reglamento de la Ley de Contrataciones N° 30225 Artículo 190°.
 5. Controlar y evaluar el cumplimiento de las funciones ejecutar la obra de acuerdo a las Especificaciones técnicas establecidas en el expediente técnico aprobado, efectuando los respectivos controles de calidad, así como la colocación de los hitos y puntos de referencia.
 6. Disponer y controlar las actividades que permitan un adecuado avance físico de la obra, optimizando el uso de recursos de equipo mecánico, materiales y mano de obra.
 7. Impartir normas ambientales y de seguridad para el personal, así como normas de custodia de los bienes de la obra a su cargo.
 8. Mantener la información técnica - económico debidamente registrado y actualizado, cumpliendo con los plazos establecidos para su presentación.
 9. Presentar los informes técnicos mensuales e informe final del manejo financiero sobre la ejecución de la obra.
 10. Presentar el informe y el sustento de los adicionales de obra, deductivos de obra y ampliación de plazo, si corresponde.
 11. El residente tomará en cuenta e implementará las órdenes impartidas por el inspector o supervisor a través del cuaderno de obra.
 12. El contratista debe presentar la liquidación debidamente sustentada con la documentación y cálculos detallados, dentro de un plazo de sesenta (60) días o el equivalente a un décimo (1/10) del plazo vigente de ejecución de la obra, el que resulte mayor, contado desde el día siguiente de la recepción de la obra, según lo establecido en el Reglamento de la Ley de Contrataciones N° 30225 Artículo 179°.
 13. Atender a las autoridades del sector, que requieran Información técnica sobre el desarrollo de la obra.
 14. Cumplir con sus obligaciones contractuales, así como con cada una de las disposiciones de la base legal de su contrato.
 15. El contratista debe cumplir con el calendario de ejecución de obra y con los avances parciales establecidos en el Calendario Valorizado de Avance de Obra.
 16. En caso de retraso injustificado, cuando el monto de la valorización acumulada ejecutada a una fecha determinada sea menor al ochenta por ciento (80%) del monto de la valorización acumulada programada a dicha fecha, el inspector supervisor ordenará al contratista que presente, dentro del plazo que otorga el Reglamento, un nuevo calendario que contemple la aceleración de los trabajos, de modo que se garantice el cumplimiento de la obra dentro del plazo previsto.

REGLAMENTOS TÉCNICOS, NORMAS METROLÓGICAS Y/O SANITARIAS

- ✓ Constitución Política del Estado.
- ✓ Ley N° 27972 - Ley Orgánica de Municipalidades.
- ✓ Ley N° 27444 - Ley del Procedimiento Administrativo General.
- ✓ Ley N° 30693.- Ley de Presupuesto del Sector Público para el Año Fiscal 2024.
- ✓ Ley N° 28693 - Ley General del Sistema Nacional de Tesorería.

- ✓ Ley N° 27785 - Ley General del Sistema Nacional de Control y de la Controlaría General de la República.
- ✓ Ley N° 27806 - Ley de Transparencia y Acceso a la Información Pública.
- ✓ Ley de Contrataciones del Estado, Ley N° 30225.

Las referidas Normas incluyen sus respectivas disposiciones ampliatorias, modificatorias y conexas, de ser el caso.

NORMAS REGLAMENTARIAS

El Contratista está obligado a cumplir cabalmente durante la ejecución de la obra, las normas legales vigentes siguientes, bajo responsabilidad en caso de inobservancia:

1. Ley 28611 Ley General del Ambiente.
2. D.S. 009-2005-TR Reglamento de Seguridad y Salud en el Trabajo.
3. D.S. N° 003-98-SA "Normas Técnicas del Seguro Complementario de Trabajo de Riesgo"
4. D.S. 42-F "Reglamento de Seguridad Industrial"

Adicionalmente para trabajos en zona, el Contratista debe cumplir con:

- a) Todos los compromisos de mitigar los Impactos Ambientales.
- b) Instruir al personal que trabaje en las obras sobre los procedimientos para la protección y conservación ambiental en la zona

PLAN PARA LA VIGILANCIA, PREVENCIÓN Y CONTROL DE COVID -19

El contratista firmado el contrato está en la obligación de presentar a la entidad el Plan para la Vigilancia, Prevención y Control de COVID -19, En el Trabajo, en cumplimiento de la Resolución Ministerial N° 239-2020-MINSA, Lineamientos para la Vigilancia, prevención y control de la salud de los trabajadores con riesgos exposición a COVID 19, así mismo su registro en el SICOVID, en un plazo no mayor de siete (07) días calendarios, siendo un requisito indispensable para inicio de obra.

De conformidad con la Resolución Ministerial N° 239-2020-Minsa, y sus modificatorias y previo al inicio de la ejecución de la obra, el contratista está en la obligación de implementar medidas para garantizar la seguridad y salud en el trabajo, para lo cual presentara al supervisor su plan para la vigilancia, prevención y control de COVID-19 en el trabajo, que incluirá actividades y acciones que aseguren el cumplimiento de los lineamientos siguientes:

Lineamiento 1: Limpieza y desinfección de los centros de trabajo: El empleador deberá asegurar la limpieza y desinfección diaria de todos los ambientes, herramientas y/o útiles del centro de trabajo.

Lineamiento 2: Evaluación de la condición de salud del trabajador previo al regreso o reincorporación al centro de trabajo: Los trabajadores deberán completar la ficha de sintomatología que deberá ser entregada por la empresa.

La empresa deberá realizar el control de temperatura corporal al momento de ingreso al centro de trabajo y al finalizar la Jornada de trabajo.

El empleador deberá aplicar pruebas para la detección del COVID-19 a los trabajadores que regresan o se reincorporan a puestos de trabajo con mediano, alto y muy alto riesgo; para puestos de bajo riesgo la aplicación de pruebas será potestativa.

Lineamiento 3: Lavado y desinfección de manos obligatorio: El empleador debe asegurar los puntos de lavado o dispensador de alcohol gel dentro del centro de trabajo. Necesariamente uno de estos dispositivos deberá estar ubicado en el ingreso del centro laboral.

Lineamiento 4: Sensibilización de la prevención del contagio en el centro de trabajo: Exponer información sobre el COVID-19, señalando mediante carteles la importancia del lavado de manos, uso obligatorio de mascarillas durante la jornada laboral, entre otros. Asimismo, deberá facilitar medios para responder inquietudes respecto al COVID-19.

Lineamiento 5: Medidas preventivas de aplicación colectiva: La empresa implementará acciones dirigidas al medio o vía de transmisión de COVID-19 en el ambiente de trabajo como la renovación cíclica de volumen de aire, limpieza y desinfección de calzado antes de ingresar a reas comunes, distanciamiento total de (1) metro entre trabajadores, establecer puntos estratégicos para acopio de los equipos de protección (guantes, mascarillas y demás), entre otros.

Lineamiento 6: Medidas de protección personal: El empleador, en coordinación con el profesional de salud del servicio de SST, debe asegurar la disponibilidad de los equipos de protección personal (mascarillas, gafas, guantes, entre otros) e implementar las medidas para su uso correcto y obligatorio.

Lineamiento 7: Vigilancia de la salud del trabajador en el contexto COVID-19: El empleador realizará la vigilancia de salud de los trabajadores de manera permanente. En caso de presentarse un brote en el centro de trabajo, la autoridad sanitaria debe comunicar a SUNAFIL, a efectos de disponer el cierre o paralización inmediata de labores.

El contratista para la elaboración de su plan para la vigilancia, prevención y control de COVID-19 en el trabajo, deberá cumplir con la normatividad legal vigente sobre normas de seguridad y salud ocupacional OHSAS 18001, así como el PROTOCOLO SANITARIO DEL SECTOR VIVIENDA, CONSTRUCCIÓN Y SANEAMIENTO PARA EL INICIO GRADUAL E INCREMENTAL DE LAS ACTIVIDADES EN LA REANUDACIÓN DE ACTIVIDADES. Asimismo, y de conformidad con el numeral 8.2 la Resolución Ministerial N° 239-2020-Minsa, y sus modificatorias la implementación del plan para la vigilancia, prevención y control de COVID-19 en el trabajo, será asumido en su integridad por el contratista, como parte del sistema de gestión de seguridad y salud en el trabajo de acuerdo al expediente técnico que tiene su partida para la implementación de los protocolos sanitarios.

NORMAS TÉCNICAS:

- ✓ Reglamento Nacional de Edificaciones (RNE) y sus modificatorias.
- ✓ Reglamento de metrados vigente.
- ✓ Normas técnicas Peruanas: concreto, suelos, sismos, etc.
- ✓ Normas de Calidad Indecopi.
- ✓ Normas Técnicas Internacionales (ACI, ASSHTO, ASTM, etc.).
- ✓ Directivas del OSCE.
- ✓ Código Civil.
- ✓ Normas de ministerio de transportes y comunicaciones sobre señalizaciones.

DISPONIBILIDAD FÍSICA DEL TERRENO:

Acta de Autorización de Disponibilidad de Terreno para la Ejecución del Proyecto: “**RENOVACION DE PUENTE; EN EL(LA) CAMINO VECINAL RAYAMPAMPA – CHINGAS CODIGO DE RUTA HU666 (PUENTE YACUÑA 1) PROGRESIVA 4+600, DISTRITO DE HUACAYBAMBA, PROVINCIA HUACAYBAMBA, DEPARTAMENTO HUANUCO**” CON CUI N.º 2641044”, saneado por la Entidad.

CONOCIMIENTO DEL TERRENO Y ACCESOS PARA LA EJECUCIÓN DE OBRA POR EL CONTRATISTA:

El sistema de contratación elegido para la ejecución de la presente obra, es a Suma alzada, al presentar sus propuestas durante el proceso de selección será conforme a los planos y especificaciones técnicas y demás información prevista en el expediente técnico, por el monto o precio ofertado en su oferta económica.

Por lo que se le insta a los participantes del procedimiento, visitar e inspeccionar la totalidad del lugar y áreas donde se ejecutará la obra objeto de este procedimiento de selección y efectuar todas las evaluaciones que sean necesarias, verificaciones y análisis que estimen pertinentes y documentos de los presente requerimiento, la que deberá acreditar a la presentación de su oferta, tomando en cuenta las condiciones del lugar y área donde se ejecutará la obra, los accesos, condiciones del transportes del personal y materiales, manejo, almacenamiento, disposición, materiales, disponibilidad de mano de obra, agua, energía y comunicaciones, y en general todas las condiciones que puedan incidir de manera directa e indirecta en la ejecución de la obra. Identificar las dificultades, contingencias y posibles riesgos, con el fin de que su oferta técnica y económica las considere y garantice la ejecución de la totalidad de los trabajos requeridos, de manera que el producto final sea acorde con los objetivos perseguido.

La presentación de la propuesta implica la tácita aceptación del postor y su responsabilidad exclusiva de que no ha encontrado inconveniente alguno para la iniciación y ejecución de las obras en la forma técnicamente correcta, según el Expediente Técnico.

Cualquier falta, descuido, error u omisión del contratista en la obtención de información no lo liberará de la razonabilidad de apreciar adecuadamente las dificultades y costos, para la ejecución satisfactoria de la obra y el cumplimiento de las obligaciones que se derivan de los documentos contractuales. Por lo tanto, el contratista no podrá presentar reclamos alegando falta de conocimiento de las condiciones propias de la obra o variación de las condiciones físicas con relación a las indicadas en los documentos.

El contratista deberá efectuar un análisis detallado de la programación de ejecución de obra y consecuentemente del equipo que será necesario para cumplir con los plazos establecidos, teniendo en consideración las características de orden climático y de cualquier otra índole.

El contratista será plena y enteramente responsable por la ejecución correcta, cabal y completa de la obra en estricta concordancia con el contrato y los demás documentos que forman parte del mismo a satisfacción de la supervisión, para lo cual deberá presentar un documento en la que se indique que se tiene conocimiento pleno de las metas contempladas en el expediente técnico.

CUADERNO DE OBRA DIGITAL

Sobre el particular, la Directiva N° 009-2020-OSCE /CD "Lineamientos para el uso del cuaderno de obra digital" establece la obligación de usar el cuaderno de obra digital a los contratos de obra que deriven de procedimientos de selección para la ejecución de obras, convocados a partir de la entrada en vigencia de la citada Directiva (14.AG0.2020), El cuaderno de obra digital es una herramienta informática desarrollada y administrada por el OSCE, que sustituye al cuaderno de obra físico con las características y formalidades establecidas en el artículo 191 del Reglamento.

En el cuaderno de obra digital se registran los hechos relevantes que ocurran durante la ejecución de la obra, las órdenes, las consultas y las respuestas a las consultas, que se abre en la fecha de entrega del terreno y se cierra culminado el acto de recepción de la obra o el acto de constatación física de la obra, según corresponda.

ALMACENAMIENTO DE MATERIALES

Las zonas destinadas a acopios requerirán la aprobación del Supervisor de Obra, debiendo ser acondicionados a completa satisfacción de éste, una vez hayan cumplido su misión, de forma tal que recuperen su aspecto original.

El almacenamiento se realizará de forma que se garantice la conservación de los materiales en perfectas condiciones de utilización y siguiendo en todo caso las Instrucciones de la Supervisión.

La limpieza de la obra y retirada de los materiales acopiados y no utilizados corresponde al Contratista, de tal modo que deberán ser efectuados a medida que se realicen los trabajos.

COORDINACIÓN CON ENTIDADES PÚBLICAS Y EMPRESAS DE SERVICIOS

El Contratista inmediatamente después de la firma del contrato, está obligado a efectuar las respectivas coordinaciones con las Entidades Públicas y Empresas Concesionarias de Servicios Públicos, mediante Cartas y gestiones a fin de asegurar la correcta y oportuna ejecución de los trabajos contratados, siempre que éstos se encuentren supeditados a autorizaciones y aceptación de dichas empresas para su realización.

La inobservancia de contratista de realizar dichas coordinaciones con las Entidades Públicas y las Entidades Concesionarias de Servicios Públicos, acerca de los trabajos en la vía pública de instalaciones de servicio, ampliaciones, modificaciones, mejoramiento, será de entera y exclusiva responsabilidad, por lo que corresponde bajo su cuenta la adopción de acciones necesarias que eviten daños a los trabajos proyectados.

PERFIL DEL CONTRATISTA Y/O PERSONAL CLAVE

a) Perfil del contratista:

- Persona Natural o Jurídica, con experiencia demostrada en la Ejecución de Obras.
- Estar Inscrito en el RNP como Ejecutor de Obras.
- El Postor no deberá mantener sanción vigente aplicada por el OSCE, ni estar impedido Temporal o permanente, para contratar con el Estado.

- El postor no deberá encontrarse incluido en el registro de inhabilitados para contratar con el estado.
- El postor, podrá participar en forma Individual o en consorcio, en concordancia a lo establecido en la ley y su Reglamento.
- El postor deberá presentar una declaración jurada en el cual se contemple la implementación total de la indumentaria del personal profesional, técnico y mano de obra (casco, botas, overol, lentes, arnés, pasos, correa de seguridad, etc.), así como el cumplimiento de los lineamientos y protocolos de seguridad frente al COVID-19.
- El postor debe acreditar mediante una declaración jurada conocer las metas físicas del proyecto, para no tener inconveniencias al momento de la ejecución.

b) Perfil del personal clave

PLANTEL PERSONALCLAVE		
CARGO	PROFESION	EXPERIENCIA
INGENIERO RESIDENTE DE OBRA	INGENIERO CIVIL TITULADO	Con Veinticuatro (24) meses efectivos de experiencia, como Residente y/o Supervisor y/o Jefe de Supervisión y/o inspector: de obras iguales y/o similares al objeto de la convocatoria, que se computa desde la colegiatura
ESPECIALISTA EN SSOMA	INGENIERO INDUSTRIAL Y/O ING. EN HIGIENE Y SEGURIDAD INDUSTRIAL, TITULADO	Con Doce (12) meses efectivos de experiencia como: experiencia Como Especialista en Seguridad y salud y/o Riesgo o Especialista en seguridad en obra o Especialista en seguridad y salud ocupacional o ing. Industrial en seguridad, especialista en medio ambiente en la ejecución o supervisión de obras en general, que se computa desde la colegiatura

NOTA

- ✓ El Residente de obra no podrá prestar servicios en más de una obra a la vez.
- ✓ La colegiatura y habilitación de los profesionales se requerirá para el inicio de su participación efectiva en la obra, tanto para aquellos titulados en el Perú o en el extranjero.
- ✓ La permanencia en la obra del Residente de la Obra es al 100% (cien por ciento) durante la ejecución de la obra.
- ✓ De los demás profesionales o especialistas, es según lo establecido en los gastos generales, con la finalidad de garantizar un óptimo cumplimiento de la ejecución contractual del objeto de la convocatoria, la misma que deberá de ser indicada en su oferta.

Obras Similares:

Se considera obras similares a: Construcción de puentes vehiculares de concreto armado, construcción y/o mejoramiento y/o rehabilitación de caminos vecinales que tengan como componentes puentes vehiculares de concreto armado.

EQUIPAMIENTO E INFRAESTRUCTURA

a) Equipamiento:

N°	Descripción	Unidad	Cantidad
1	Vibrador de concreto 4 HP 1.25"	Und.	01
2	Mezcladora de Concreto de 11 P3	Und.	01
3	Retroexcavador S/Llantas 58 Hp 1/2 Yd3	Und.	01
4	Excavadora sobre Oruga 115-165 Hp	Und.	01
5	Moto Soldadora de 250 Amp	Und.	01
6	Estación Total	Und.	01
7	Compactadora vibratoria tipo plancha 4 HP	Und.	01

El equipo propuesto, puede ser propio, arrendado o con promesa de arrendamiento. La Entidad por ser un requisito técnico mínimo hará la verificación del caso al postor que obtenga la Buena Pro, asimismo se acreditará con copia de documentos que sustenten la propiedad, la posesión, el compromiso de compra venta o alquiler u otro documento que acredite la disponibilidad del equipamiento estratégico requerido. El postor deberá acreditará contar con laboratorio de mecánica de suelos y geotecnia, ya sea propio o alquilado, debidamente sustentado.

MEDIDAS DE CONTROL

a) Áreas que Supervisan:

Gerencia de Infraestructura, Estudios y obras.

b) Áreas que coordinarán con el proveedor:

Gerencia de Infraestructura, Estudios y Obras

c) Área que brindará la conformidad:

La encargada de dar la conformidad de los servicios en función de los informes del Supervisor será la Gerencia de Infraestructura, Estudios y Obras de la Municipalidad Provincial de Huacaybamba.

SEGUROS APLICABLES

- ESSALUD-SCTR (mensual).
- CONFOVICER (mensual).
- SENCICO (mensual) y otros que está dentro del contrato.

Seguridad e higiene ocupacional

El contratista debe cumplir con las Normas Legales de seguridad e higiene ocupacional en resguardo de la integridad física de los trabajadores. Es legalmente responsable de su previsión y adecuada protección, contra accidentes y enfermedades ocupacionales. Asimismo, debe proporcionar a sus trabajadores el equipo de protección personal (uniforme, mascarilla y otros implementos indispensables acorde con la labor que desempeñarán) adecuado para el desarrollo de sus actividades, tal como lo establecen la Ley N° 23407 y el Decreto Supremo N° 042-F. El postor deberá presentar un plan de trabajo de seguridad laboral.

Medidas de Mitigación ambiental

La protección ambiental tendrá la finalidad de minimizar los impactos ambientales negativos durante las etapas de construcción y operación del proyecto: a través de procedimientos de emergencia ambientales, razón por la cual el postor presentará en su oferta un plan de mitigación ambiental.

PLAZO DE EJECUCIÓN DE LA OBRA:

El plazo para ejecutar la Obra **“RENOVACION DE PUENTE; EN EL(LA) CAMINO VECINAL RAYAMPAMPA – CHINGAS CODIGO DE RUTA HU666 (PUENTE YACUÑA 1) PROGRESIVA 4+600, DISTRITO DE HUACAYBAMBA, PROVINCIA HUACAYBAMBA, DEPARTAMENTO HUANUCO” CON CUI N.º 2641044**”, será de Noventa (90) días calendario, y se contabilizará desde el día siguiente de cumplidas las condiciones previstas en el artículo 176° del Reglamento de la Ley de Contrataciones del Estado.

VALOR REFERENCIAL.

El costo de ejecución del proyecto se detalla en el cuadro siguiente:

Cuadro N° 01 Resumen de Presupuesto

Item	Descripción	Monto Proyecto
	COSTO DIRECTO:	611,285.60
	GASTOS GENERALES: (9.86)	60,269.96
	UTILIDAD (5.00%)	30,564.28
	SUBTOTAL	702,119.84
	I.G.V.	126,381.57
	COSTO DE EJECUCION:	828,501.41

El valor referencial asciende a S/. 828,501.41 (Ochocientos veintiocho mil quinientos uno con 41/100 Soles), incluido los impuestos de Ley y cualquier otro concepto que incida en el costo total de la ejecución de la obra. El valor referencial ha sido calculado al mes de agosto del 2024. (La antigüedad del valor referencial no deberá exceder de los nueve (9) meses desde la fecha de determinación del presupuesto de obra consignada en el expediente técnico). El Valor Referencial incluye gastos generales, utilidades, todos los tributos, seguros, transporte, inspecciones, pruebas y los costos laborales vigentes

FORMA DE PAGO

El pago por la ejecución de la obra, será según el porcentaje de avance físico de ejecución de obra, la cual será valorizada en forma quincenal o mensual, hasta la culminación de la misma. La Gerencia de Infraestructura, Estudios y Obras, a través del SUPERVISOR o INSPECTOR, verificará dicha valorización y otorgará la conformidad de servicio, para la cual, como requisito mínimo, el Contratista deberá presentar en su informe la estructura del informe de valorización, para la presentación de Valorizaciones aprobadas por la Municipalidad Provincial de Huacaybamba.

Las valorizaciones de avance de obra tienen carácter de pagos a cuenta y serán elaboradas y presentadas el último día de cada periodo mensual por el inspector o supervisor y el Contratista sobre la base de los metrados realmente ejecutados en dicho periodo. El plazo máximo de aprobación por el inspector o supervisor de las valorizaciones mensuales y su remisión a la Municipalidad será de 05 días, contados a partir del primer día hábil del mes siguiente al de la valorización respectiva y será cancelada por la Municipalidad, hasta el último día de tal mes.

Para el pago de las valorizaciones, el Contratista deberá presentar los siguientes documentos:

- Informe de conformidad y compatibilidad del Supervisor.
- Factura.
- Código de cuenta interbancario.
- Copia de DNI del representante legal de la empresa.
- Copia de Contrato (escaneado).
- Copia del RNP de ejecutor de obras vigente (de consorciados de corresponder).
- Copia del contrato de consorcio, para consorciados.
- Vigencia de poder del representante legal.
- Copia de la constancia de capacidad libre de contratación.
- Registro de la Micro y Pequeña Empresa - REMYPE, de corresponder.
- Copia de la Carta Fianza de Fiel Cumplimiento para Empresas Grandes y Medianas.
- Certificado de habilidad del residente de obra.

ESTRUCTURA DEL INFORME DE VALORIZACION

El informe de valorización debe tener el siguiente contenido:

1. **Caratula de Presentación.**
2. **Índice.**
3. **Documentación Administrativa.**
 - 3.1 Carta remitida al supervisor de la presentación del informe mensual.
 - 3.2 Cuadro de resumen de pago al contratista.
 - 3.3 Factura emitida por el contratista, (en el digital, escaneado).

- 3.4 Copia del DNI del representante legal.
- 3.5 Copia del RNP del contratista (de consorciados de corresponder).
- 3.6 Copia del contrato de obra (en el digital, escaneado)
4. **Documentación Técnica.**
 - 4.1 Ficha Técnica de la Obra, (en el digital escaneado). Deberá contener toda la información básica relacionada al proyecto.
 - 4.2 Informe del Residente de Obra.
 - 4.3 Resumen de Valorización de obra (firmada por el supervisor), (en el digital, escaneado)
 - 4.4 Valorización de obra (firmada por el supervisor), (en el digital, escaneado)
 - 4.5 Planilla de metrados ejecutados detallado (firmada por el supervisor).
 - 4.6 Resumen total de pagos a cuenta por valorizaciones de obra (firmada por el supervisor).
 - 4.7 Actualización de precios por reajustes
 - 4.7.1 Cuadro de resumen de reajustes.
 - 4.7.2 Cálculo de coeficiente de reajuste "K".
 - 4.8 Copia de la Fórmula Polinómica (según expediente técnico).
 - 4.9 Copia de los índices unificados (correspondientes al mes de reajuste y mes base).
 - 4.10 Copia del cuaderno de obra.
 - 4.11 Fotografías de cada una de las partidas ejecutadas durante el periodo de ejecución. Se adjuntará en el informe mensual, por lo menos 24 fotos de los trabajos ejecutados en el mes, por lo menos dos de ellas deberán ser antes de iniciados los trabajos o de inicios de mes y otras de los avances logrados hasta la fecha de valorización. En las fotografías deberán aparecer los responsables de la obra [residente y supervisor o inspector) de la obra. Cada fotografía deberá tener una leyenda describiéndola brevemente incluyendo en ella, la fecha en la que fue tomada. Presentar las Fotos en Digital en JPJ (1 MB). (En el digital, escaneado)
 - 4.12 Certificados de controles de calidad (diseño de mezclas, ensayos y pruebas), (en el digital, escaneado) Se adjuntará una copia de todas las pruebas y ensayos ejecutados en obra durante el mes, indicando el tipo de ensayo o prueba, ubicación y resultado de ellas. Estos ensayos deben de ser certificados por especialistas, que realizaron el ensayo, acompañado de un informe técnico del especialista.
 - 4.13 Cronogramas
 - 4.13.1 Copia del calendario de avance de obra valorizado y programado de ejecución de obra.
 - 4.13.2 Calendario de avance de obra valorizado actualizado. Programado versus Ejecutado.
 - 4.13.3 Calendario acelerado (de corresponder).
 - 4.13.4 Gráfico del control de valorizaciones: Programado vs. Ejecutado -Curva S.
 - 4.13.5 Calendario de adquisición de materiales.
 - 4.13.6 CD del informe en formato de origen, fotos del proceso constructivo de la obra.
 - 4.13.7 Copia del acta de entrega de terreno, (en el digital, escaneado).
 - 4.14 Copia del acta de inicio de obra, (en el digital, escaneado).
 - 4.15 Copia del acta de terminación de obra, (en el digital, escaneado).
5. **Documentación Complementaria**
 - 5.1 Copia del contrato de consorcio (de corresponder)
 - 5.2 Copia de la carta fianza de fiel cumplimiento o declaración jurada de retención del 10%. (en el digital escaneado), según corresponda.
 - 5.2.1. Copia de la carta fianza de adelanto directo (de corresponder). Copia de la carta fianza de adelanto de materiales (de corresponder).
 - 5.2.2. Registro de la Micro y Pequeña Empresa - REMYPE, en caso de Micros y Pequeñas Empresas.
 - 5.3 Copia de la capacidad libre de contratación emitido por el OSCE (consorciados de corresponder).
 - 5.4 Copia de la designación del residente de obra.
 - 5.5 Copia del compromiso del residente de obra.
 - 5.6 Copla del contrato del residente de obra, (en el digital, escaneado).
 - 5.7 Certificado de habilidad original del ingeniero residente obra (fedateada o legalizada).
 - 5.8 Copia de pagos de obligaciones del contratista.
 - 5.8.1 ESSALUD-SCTR (mensual).

- 5.8.2 CONFOVICER (mensual).
- 5.8.3 SENCICO (mensual) y otros que está dentro del contrato.
- 5.9 Constancia de permanencia de todo el equipo técnico con que ganaron el procedimiento de selección.
- 5.10 Cronograma de permanencia del equipo técnico en la ejecución de la obra.
- 5.11 Hechos Importantes ocurridos en el mes. Deberá señalarse los hechos importantes que ocurrieron en la ejecución de la obra (inicio de obra, paralización de obra, designación o cambio de residente o inspector, inicio o culminación de alguna partida de trascendencia, decisiones adoptadas por la residencia, modificaciones aprobadas por la supervisión o inspección, etc.
- 5.12 Hechos que están alterando el normal desarrollo de la obra. Se informará sobre los hechos tanto físicos como administrativos o de otra índole que estén afectando el normal desarrollo de la ejecución de la obra. Así como plantear las recomendaciones necesarias para superarlas.
- 5.13 Personal que viene laborando en la obra. Se realizará una descripción del personal técnico, administrativo y personal obrero que ha laborado y viene laborando en la obra y su procedencia.
- 5.14 Relación de Maquinaria. Se realizará la descripción de los equipos y maquinarias utilizadas, durante la ejecución de la obra, indicando la marca, el modelo y la potencia y la capacidad.

ADELANTOS

ADELANTO DIRECTO

La Entidad otorgará un adelanto directo por 10% del monto del contrato original del monto del contrato original.

El contratista debe solicitar formalmente el Adelanto Directo dentro de los ocho (8) días siguientes a la suscripción del contrato, adjuntando a su solicitud la garantía por adelantos mediante Carta Fianza y/o póliza de caución y el comprobante de pago correspondiente. La Entidad debe entregar el monto solicitado dentro de los siete (7) días contados a partir del día siguiente de recibida la solicitud del contratista.

Vencido el plazo para solicitar el adelanto no procede la solicitud.

ADELANTO PARA MATERIALES O INSUMOS

La Entidad otorgará adelantos para materiales o insumos por el 20% del monto del contrato original consistente en la ejecución de la obra, conforme al calendario de adquisición de materiales o insumos presentado por el contratista.

La entrega de los adelantos se realizará en un plazo de 8 días calendarios previos a la fecha prevista en el calendario de adquisición de materiales o insumos para cada adquisición, con la finalidad que EL CONTRATISTA pueda disponer de los materiales o insumos en la oportunidad prevista en el calendario de avance de obra valorizado. Para tal efecto, EL CONTRATISTA debe solicitar la entrega del adelanto en un plazo de 07 días calendarios anteriores al inicio del plazo antes mencionado, adjuntando a su solicitud la garantía por adelantos mediante carta fianza y/o póliza de caución y el comprobante de pago respectivo.

PENALIDAD POR MORA:

En caso de retraso injustificado del contratista en la ejecución de las prestaciones objeto del contrato, la Entidad le aplica automáticamente una penalidad por mora por cada día de atraso. La penalidad se aplica automáticamente y se calcula de acuerdo a la siguiente fórmula:

$$\text{Penalidad Diana} = \frac{0.10 \times \text{Monto vigente}}{\text{FxPlazo Vigentes en días}}$$

F x Plazo vigente en días

Donde:

$F = 0.15$ para plazos mayores a sesenta (60) días o;

Tanto el monto como el plazo se refieren, según corresponda, al contrato o ítem que debió ejecutarse.

Se considera justificado el retraso, cuando EL CONTRATISTA acredite, de modo objetivamente sustentado, que el mayor tiempo transcurrido no le resulta imputable. Esta calificación del retraso como justificado no da lugar al pago de gastos generales de ningún tipo, conforme el artículo 162 del Reglamento de la Ley de Contrataciones del Estado.

DE LAS OTRAS PENALIDADES DISTINTAS A LA PENALIDAD POR MORA

De acuerdo con el artículo 163 del Reglamento, se pueden establecer otras penalidades, distintas al retraso o mora, las cuales deben ser objetivas, razonables, congruentes y proporcionales con el objeto de la contratación. Estas son las siguientes:

Otras penalidades			
N°	Supuestos de aplicación de penalidad	Forma de cálculo	Procedimiento
1	En caso culmine la relación contractual entre el contratista y el personal ofertado y la entidad no haya aprobado la sustitución del personal por no cumplir con la experiencia y calificaciones del profesional hacer reemplazado.	10% de 1 U.I.T. Por cada día de ausencia del personal en obra	Según informe del supervisor de la obra.
2	Si el contratista o su personal no permite el acceso al cuaderno de obra al inspector o supervisor de la obra, red según corresponda, impidiéndole anotar las ocurrencias.	Uno por mil (1/10000) del monto de la valorización del periodo por cada día de dicho impedimento	Según informe del supervisor de obra
3	Cuando el personal del plantel profesional clave permanece menos de 60 días calendarios, si este es menor a los 60 días calendario, de conformidad con las disposiciones establecidas en el numeral 190.2 del artículo 190 del reglamento.	10% de U.I.T. Por cada día de ausencia del personal en obra.	Según informe del supervisor de la obra.
4	Cuando el contratista no presenta los equipos declarados en la propuesta técnica	10% de U.I.T. Por cada día de atraso	Según informe del supervisor de la obra.
5	Cuando el contratista de manera injustificada, no asista con sus especialistas a reuniones convocadas por la entidad	10% de U.I.T. Por cada evento	Según informe del coordinador o funcionario de la municipalidad
6	Cuando el contratista no cumpla con dotar a su personal de los elementos de seguridad.	10% de U.I.T. Por cada trabajador	Según informe del supervisor de la obra.
7	Cuando el contratista no realiza las pruebas o ensayos oportunamente para verificar la calidad de los materiales de acuerdo con las especificaciones técnicas del expediente técnico.	10% de U.I.T. Por cada incumplimiento.	Según informe del supervisor de la obra.
8	Cuando el contratista emplee materiales no normalizados, en este caso el contratista deberá retirar dicho material y reemplazarlo por otro que esté normalizado y cumpla con las especificaciones técnicas, siendo dicho reemplazo sin costo alguno por la municipalidad.	20% de U.I.T. Por cada caso detectado.	Según informe del supervisor de la obra.
9	Cuando el contratista no cuente con los dispositivos de seguridad en la obra tanto peatonal y vehicular incumpliendo las normas.	10% de U.I.T. Por cada día de incumplimiento.	Según informe del supervisor de la obra.
10	Cuando el contratista no coloque el cartel de obra dentro del plazo establecido. Asimismo, tiene la obligación de mantener el cartel de obra durante la ejecución de la obra, se penalizará de la misma forma, cuando no se mantenga durante el periodo establecido.	10% de U.I.T. Por cada día de incumplimiento.	Según informe del supervisor de la obra.
11	Cuando el ingeniero residente y/o su personal no se encuentre en forma permanente en la obra. Multa es por cada día.	Uno por cuatro mil (1/10000) del monto de contrato	Según informe del supervisor de la obra.

12	POR ATRASO EN SUBSANAR LAS OBSERVACIONES PENDIENTES. Cuando el contratista de manera injustificada, no presente la subsanación y levantamiento de observaciones señaladas en el acta correspondiente de forma final de manera completa, exigidos en el expediente técnico. La multa es por cada día de retraso a partir de notificado por el supervisor y/o entidad	Uno por cuatro mil (1/10000) del monto de contrato	Según informe del supervisor de la obra.
13	POR INASISTENCIA DE LOS ESPECIALISTAS DEL CONTRATISTA A REUNIÓN CONVOCADA POR LA ENTIDAD CONTRATANTE Cuando el contratista de manera injustificada, no asistan con sus especialistas a reuniones convocadas por la entidad, exigidos en el expediente técnico. Previamente las reuniones serán notificadas por la entidad al contratista si se realizarán de manera presencial o mediante videoconferencia. La entidad notificará al contratista el listado de los especialistas que deberán asistir a las reuniones. La multa es por cada día de inasistencia	Uno por cuatro mil (1/10000) del monto de contrato	Según informe del supervisor de la obra.
14	Valorización. Cuando el contratista no presenta al supervisor la valorización mensual dentro de los 5 días calendarios a partir del primer día hábil de cada mes siguiente. Si aplicará una penalidad por cada día de demora en la entrega de la valorización de obra.	Uno por cuatro mil (1/10000) del monto de contrato	Según informe del supervisor de la obra.

Importante

No se puede incluir como otras penalidades a la sola presentación de la solicitud de sustitución del personal acreditado. La penalidad por sustitución del personal aplica siempre en cuando la Entidad no haya aprobado su sustitución, según lo previsto en el numeral 190.4 del artículo 190 del Reglamento.

De acuerdo con el artículo 134 se pueden establecer otras penalidades, las cuales deben ser objetivas, razonables, congruentes y proporcionales con el objeto de la contratación.

Cabe precisar que la penalidad por mora y las otras penalidades pueden alcanzar cada una un monto máximo equivalente al diez por ciento (10%) del monto del contrato vigente, o de ser el caso, del ítem que debió ejecutarse.

En caso se efectúen cambios en el Personal de profesionales de la obra se considerará lo siguiente:

- El reemplazante deberá reunir experiencia y calificaciones iguales o superiores a las de profesional reemplazado.
- Serán eximidos de la penalidad en los siguientes casos:
- Por fallecimiento del profesional.
- Por enfermedad que impide la permanencia del profesional sustentado con certificado médico, emitido y/o refrendado por un establecimiento público de salud.
- Por invalidez permanente, debidamente acreditado por los organismos correspondientes.
- Solicitud de cambio del profesional por disposición de la Entidad.
- Por caso fortuito y /o fuerza mayor.

SUBCONTRATACIÓN:

Está prohibida la subcontratación de acuerdo el artículo 35 de la Ley de Contrataciones del Estado.

FIDEICOMISO:

De acuerdo a lo señalado en el RLCE vigente a partir del mes de setiembre del presente año, en su Art. 184 del mismo, faculta a la Entidad a incorporar o no, en las bases la obligación de constituir un fideicomiso para la administración de los adelantos destinado a la ejecución de obra La Entidad no ha

incluido la posibilidad de constituir un fideicomiso para este procedimiento de selección, considerando que resulta más eficiente la presentación de carta fianza y le póliza de caución.

OTRAS OBLIGACIONES:

- La experiencia del plantel se considerará desde la obtención de la colegiatura.
- El Residente de obra no podrá prestar servicios en más de una obra a la vez.
- La colegiatura y habilitación de los profesionales se requerirá para el inicio de su participación efectiva en la obra, tanto para aquellos titulados en el Perú o en el extranjero.
- La permanencia en la obra del Residente de la Obra es al 100% (cien por ciento) durante la ejecución de la obra. De los demás profesionales o especialistas, es según lo establecido en los gastos generales, con la finalidad de garantizar un óptimo cumplimiento de la ejecución contractual del objeto de la convocatoria.
- La acreditación de los equipos será: Copia de documentos que sustenten la propiedad, la posesión, el compromiso de compra venta o alquiler u otro documento que acredite la disponibilidad del requisito de calificación equipamiento estratégico. En el caso que el postor ganador sea un consorcio los documentos de acreditación de este requisito pueden estar a nombre del consorcio o de uno de sus integrantes. • La acreditación de la formación académica será: Copia de los diplomas que acrediten la formación académica requerida del plantel profesional clave, en caso que el grado o título profesional requerido no se encuentre publicado en el Registro Nacional de Grados Académicos y Títulos Profesionales a cargo de la de la Superintendencia Nacional de Educación Superior Universitaria - SUNEDU.
- La acreditación de la experiencia será: Copia de (i) contratos y su respectiva conformidad o (ii) constancias o (iii) certificados o (iv) cualquier otra documentación que, de manera fehaciente demuestre la experiencia del personal que conforma el plantel profesional clave.
- Cuando los postores presenten dentro de su oferta como personal permanente a profesionales que se encuentran laborando como residente o supervisor en obras contratadas por la Entidad que no cuentan con recepción, dicha oferta será descalificada.
- El Postor ganador de la buena pro, deberá de acreditar adicionalmente a los documentos para perfeccionar el contrato de acuerdo a lo indicado en el
- numeral 2.4 del capítulo II, del Maestro de Obra con formación académica de Técnico en Construcción Civil y con un mínimo de experiencia de 36 meses efectivos como Maestro de Obra; en obras en general computados desde el inicio de la obtención del título profesional.

a) Obligaciones del contratista

El proyecto será ejecutado por profesionales con título Profesional a nombre de la nación, inscritos en el colegio profesional respectivo y con certificado de habilitación vigente, de acuerdo a su especialidad, por lo que el contratista, ejecutará la obra con el plantel propuesto y ofertado durante el proceso.

Pruebas y Certificados de Calidad.

El costo de pruebas y controles, así como los análisis de control de calidad de materiales y ejecución de trabajos serán por cuenta exclusiva del contratista, las cuales se efectuarán en laboratorios externos de -universidades y/o instituciones debidamente acreditadas para tal fin. El tipo y calidad de pruebas serán indicadas en el expediente técnico y/o Reglamento Nacional de Edificaciones y normas conexas, así como aquellos que el inspector o supervisor consideren necesarias, para alcanzar una obra con calidad y eficiencia. El contratista está obligado a presentar ante la Municipalidad contratante, los certificados de calidad expedidos por los organismos competentes, de los materiales e insumes empleados en la construcción de la obra, bajo los siguientes patrones de calidad. Materiales e insumes Nacionales, Certificación de calidad expedida por laboratorios dando cuenta de la Norma Técnica Nacional INDECOPI vigente o su análoga extranjera autorizada por INDECOPI.

El contratista no podrá pasar de una partida a otro de la obra, mientras no cuente con la respectiva conformidad de los resultados de los ensayos por parte del supervisor o inspector.

Tributos, licencias y otras obligaciones

Será de cargo al contratista todos los tributos, gravámenes, que le corresponden de acuerdo a Ley. Toda responsabilidad de carácter laboral y por el pago de aportaciones sociales es exclusivamente del

contratista, además de la obtención de la licencia de construcción (de ser el caso), autorizaciones, permisos y similares para la ejecución de la obra.

Daños a terceros o a bienes de terceros:

Se refiere a la responsabilidad exclusiva de todo daño que, por acción, omisión o negligencia, haya ocasionado a personas, propiedades muebles o inmuebles de terceros, que se deriven de los contratos de construcción. La negativa del contratista en reparar los daños causados será causal de resolución del contrato, sin perjuicio de que la Municipalidad Provincial de Huacaybamba ejecuten los trabajos con cargo a las valorizaciones del contratista y/o garantías de fiel cumplimiento, de ser caso.

Indemnizaciones.

Es obligaciones y responsabilidades del contratista, atender a los juicios, reclamos, demandas o accidentes imputables a él o a su personal directa e indirectamente por actividades ilícitas, daños, pérdidas, accidentes, lesiones o muertes, producidos dentro de la obra y/o áreas aledañas de su influencia, como consecuencia de la ejecución de trabajos o negligencias.

Es obligación y responsabilidad del contratista, de ejecutar cualquier obra que sea necesario para evitar y prevenir accidentes por parte de la población beneficiario del proyecto y demás terceros.

Es obligación y responsabilidad del contratista, realizar los pagos correspondientes a los propietarios de terrenos que se verán afectados por la ejecución de la obra, con sus propios recursos, lo mismo que no serán reembolsados por la entidad y para evitar reclamos posteriores de los propietarios en la liquidación de la obra, deberán adjuntar los documentos correspondientes.

Ampliaciones de Plazo

Las Ampliaciones de plazo en la etapa de Ejecución de Obra, se sujetarán de acuerdo a lo dispuesto por los artículos 197°, 198°, del Reglamento de la Ley de Contrataciones del Estado.

Pruebas de recepción de la obra

Para la recepción de la obra el contratista deberá considerar, entre otros, el protocolo de pruebas durante la ejecución de la obra en todas las especialidades que mencionan las especificaciones técnicas del expediente técnico de la obra. Estos procedimientos podrán realizarse durante y al término de los trabajos y culminación de la obra. Los protocolos de prueba deben ser suscritos por el contratista y el supervisor.

Recepción de la Obra

La recepción de la obra se efectuará de acuerdo al procedimiento dispuesto por el Artículo 208° del Reglamento (RLCE).

Subsanación de deficiencias.

El Contratista no podrá entregar la obra defectuosa o mal ejecutada, aduciendo defectos, errores u omisiones en los planos o especificaciones técnicas, debiendo el trabajo erróneo o defectuoso ser subsanado y enmendado por su exclusiva cuenta. Cuando el contratista incurra en negligencias durante la ejecución de los trabajos o no efectúe o haya iniciado en forma efectiva la corrección de los mismos dentro del tercer día laborable de recibida la orden correspondiente, la supervisión deberá comunicar a la entidad, haciendo merecedor al contratista del pago de las penalidades que por demora correspondan. Queda también establecido que la Entidad podrá autorizar la retención del total o parte del importe de las valorizaciones de avance de la obra, para protegerse contra los posibles perjuicios por trabajos defectuosos y no corregidos oportunamente pese a las instrucciones de la supervisión.

Desaparecida la causal anterior la entidad instruirá para que se proceda con el pago de las sumas retenidas, previo descuento de los importes que pudieran corresponder en concepto de moro.

Limpieza del sitio durante y al término de la obra.

Es responsabilidad del contratista el mantenimiento y limpieza permanente de los campamentos. Antes de la aceptación final, el contratista deberá remover todas las instalaciones de superficie incluyendo, galpones, edificaciones, etc., y entregar el sitio a la entidad en buenas condiciones y con la aprobación de la supervisión. Los interiores de la obra deberán estar limpios de desechos de hierro, mangueras, recipientes y de todo resto de materiales excedentes de la obra.

Las construcciones, equipos, materiales e instalaciones pagadas por la entidad quedarán de su propiedad y a su disposición y serán trasladadas hacia el depósito de la misma o mantenidas en el sitio, a decisión de la supervisión quien previamente coordinará con la entidad.

Todos los elementos que resulten del desmontaje de edificaciones e instalaciones existentes y que se encuentren en condiciones aceptables y que a juicio de la supervisión sean rescatables, deberán ser puestos a disposición de la entidad.

Liquidación de Contrato

La Liquidación de Contrato de obra se realizará según lo dispuesto los artículos 209°, 210° del Reglamento (RLCE). El Contratista presentará a la Municipalidad la liquidación debidamente sustentada con la documentación Con la liquidación. El Contratista entregará a La Municipalidad la minuta de Declaratoria de Fábrica o la memoria descriptiva valorizada, según sea el caso. Si la Liquidación no es presentada por El Contratista en el plazo reglamentario, será elaborado por la Municipalidad en idéntico plazo y con gastos cargados a cuenta de EL y los cálculos detallados. Contratista, por el monto equivalente a 3 UIT (Tres Unidades Impositiva Tributaria).

Garantía de la Obra

De conformidad a lo dispuesto por el artículo 40° de la ley se establece que el periodo de garantía de la obra ejecutada será de 07 años, que se contarán a partir de la fecha de recepción de obra y abarcará las responsabilidades del contratista por destrucción vicios o ruina sobreviviente.

b) Obligaciones de la Entidad

- La Entidad, brindar las facilidades logísticas y de materiales para el desempeño de sus funciones o la prestación del servicio.
- La Entidad, está obligada a Brindar la colaboración necesaria para la correcta ejecución del servicio por parte de EL CONTRATADO; así mismo pagar oportunamente el monto pactado.
- Contratar los servicios de un supervisor del proyecto, quien llevara el control sobre la ejecución

CONDICIONES DEL CONSORCIO

De conformidad con el numeral 49.5 del artículo 49 del Reglamento, el área usuaria establece lo siguiente:

- El número máximo de consorciados es de dos (02) integrantes.
- El porcentaje mínimo de participación de cada consorciado es de 30%.
- El porcentaje mínimo del integrante que acredite mayor experiencia en el objeto de la contratación debe ser superior al 50%

CONFIDENCIALIDAD

El contratado debe dar cumplimiento a todas las políticas y estándares definidos por la Entidad, en materia de seguridad de la Información. Dichas obligaciones comprenden la información que se entrega, como también la que se genera durante la realización de las actividades y la información producida una vez que se haya concluido el servicio.

RESPONSABILIDAD POR VICIOS OCULTOS

El contratista en ningún caso debe eludir su responsabilidad por los trabajos que hubieren sido encontrados defectuosos o con vicios por la Entidad; ni negarse a repararlos o reconstruirlos, según sea el caso; bajo el pretexto de haber sido aceptados por el supervisor o inspector. Para tales efectos rigen las normas del Código Civil sobre responsabilidades de carácter contractual y extracontractual, así como los artículos 1782°, 1783, 1784° y 1785° del citado código. El artículo 40° del Texto Único Ordenado la Ley de Contrataciones y Adquisiciones del Estado establece un periodo de garantía de siete (07) años por las características de la obra ejecutada, en función de las normas técnicas aplicables al proyecto. Durante este lapso el contratista se responsabiliza por la destrucción total o parcial, peligro de ruina o graves defectos por vicios de la construcción. Debe asumir total y directa responsabilidad por las demandas, reclamos, pérdidas y acciones derivadas de actos u omisiones imputables al contratista, subcontratista o personal empleado o contratado en la obra o en la guardiana de la misma, directamente vinculados con la ejecución de la obra, o que se realicen durante esta.

NORMATIVA ESPECÍFICA

Ley N° 30225, Ley de Contrataciones del Estado y su Reglamento aprobado mediante Decreto Supremo N° 82-2019-EF.

OTROS ASPECTOS Y /O CONSIDERACIONES:

Toda materia producida bajo las estipulaciones de los términos de referencia será concedida exclusivamente a la Entidad.

a) Para la Presentación de la Oferta

Los Gastos General (gastos fijos y variables) debe ser razonable técnicamente y que guarda congruencia con el desagregado del expediente técnico. Asimismo, no se admitirá la oferta cuando la estructura de costos variables y fijos estén por debajo del 90% de lo estipulado en el expediente técnico, considerando que, el postor al disminuir el porcentaje de sus gastos generales es con la única finalidad de obtener la buena pro, sin realizar una estructura de costos coherente con el expediente técnico.

b) Dirección para notificaciones.

El postor adjudicado, al momento de la suscripción del contrato deberá presentar una declaración jurada consignando los siguientes datos: - Una dirección electrónica (correo electrónico). - Una dirección domiciliaria en la provincia de Huánuco, la cual en caso de cambio deberá ser por otra en la misma ciudad. - Número de teléfono fijo y /o celular. En la declaración jurada el postor debe expresar que mantendrá activo al correo electrónico, la dirección y el número de teléfono fijo y/o celular hasta el consentimiento de la liquidación de la obra, con la finalidad que la Entidad realice el procedimiento administrativo de notificaciones (ampliación de plazo, prestaciones adicionales de obra, liquidación de obra, entre otros). Cualquier variación deberá ser comunicada notarialmente con cinco (05) días de anticipación a la Entidad.

SUPERVISIÓN O INSPECTOR DE LA EJECUCIÓN DE LA OBRA

La Municipalidad controlará los trabajos efectuados por el contratista a través del Supervisor o Inspector, quien será responsable de velar directa y permanente por la correcta ejecución de la obra y del cumplimiento del contrato. El supervisor o Inspector es el responsable de exigir el cumplimiento de la aplicación de la gestión de calidad en la ejecución de la obra con el fin de asegurar el cumplimiento del nivel de calidad definido en el proyecto. El supervisor o Inspector

tendrá autoridad suficiente para ordenar el retiro de cualquier sub contratista o trabajador por incapacidad o incorrecciones que a su juicio perjudique la buena marcha de la obra, suspender los trabajos rechazar u ordenar el retiro de los materiales o equipos por la mala calidad o cuando no cumplan las especificaciones técnicas para asegurar la calidad de la obra y resolverá las interrogantes que puedan presentarse durante su ejecución. El supervisor o Inspector tienen la facultad para ordenar el retiro de la obra del personal del contratista que de manera comprobada cause desorden, fomenta indisciplina en la obra o desacate sus indicaciones, dando cuenta a la municipalidad. El supervisor o Inspector verificará que el personal designado por el contratista para la capacitación a los beneficiarios, sean especialistas en el tema debidamente acreditados para tal fin. El cuaderno de obra, según la etapa del proyecto que corresponda, es el medio de comunicación ordenado entre el contratista y el supervisor o Inspector, estará físicamente bajo la custodia y responsabilidad del contratista y en condiciones de ser exhibido en cualquier momento ante las autoridades de la municipalidad.

REQUISITOS DE CALIFICACION

A	CAPACIDAD TÉCNICA Y PROFESIONAL																																			
A.1	EQUIPAMIENTO ESTRATÉGICO																																			
	Requisitos:																																			
	<table><tr><td>Nº</td><td>Descripción</td><td>Unidad</td><td>Cantidad</td></tr><tr><td>1</td><td>Vibrador de concreto 4 HP 1.25"</td><td>Und.</td><td>01</td></tr><tr><td>2</td><td>Mezcladora de Concreto de 11 P3</td><td>Und.</td><td>01</td></tr><tr><td>3</td><td>Retroexcavador S/Llantas 58 Hp 1/2 Yd3</td><td>Und.</td><td>01</td></tr><tr><td>4</td><td>Excavadora sobre Oruga 115-165 Hp</td><td>Und.</td><td>01</td></tr><tr><td>5</td><td>Moto Soldadora de 250 Amp</td><td>Und.</td><td>01</td></tr><tr><td>6</td><td>Estación Total</td><td>Und.</td><td>01</td></tr><tr><td>7</td><td>Compactadora vibratoria tipo plancha 4 HP</td><td>Und.</td><td>01</td></tr></table>				Nº	Descripción	Unidad	Cantidad	1	Vibrador de concreto 4 HP 1.25"	Und.	01	2	Mezcladora de Concreto de 11 P3	Und.	01	3	Retroexcavador S/Llantas 58 Hp 1/2 Yd3	Und.	01	4	Excavadora sobre Oruga 115-165 Hp	Und.	01	5	Moto Soldadora de 250 Amp	Und.	01	6	Estación Total	Und.	01	7	Compactadora vibratoria tipo plancha 4 HP	Und.	01
Nº	Descripción	Unidad	Cantidad																																	
1	Vibrador de concreto 4 HP 1.25"	Und.	01																																	
2	Mezcladora de Concreto de 11 P3	Und.	01																																	
3	Retroexcavador S/Llantas 58 Hp 1/2 Yd3	Und.	01																																	
4	Excavadora sobre Oruga 115-165 Hp	Und.	01																																	
5	Moto Soldadora de 250 Amp	Und.	01																																	
6	Estación Total	Und.	01																																	
7	Compactadora vibratoria tipo plancha 4 HP	Und.	01																																	
	Acreditación:																																			
	De conformidad con el numeral 49.3 del artículo 49 y el literal e) del numeral 139.1 del artículo 139 del Reglamento este requisito de calificación se acredita para la suscripción del contrato.																																			
	<div>Importante</div> <div>No corresponde solicitar como equipamiento que el postor cuente con oficinas, locales u otros espacios físicos. Asimismo, no se puede requerir características, años de antigüedad y demás condiciones del equipamiento que no consten en el expediente técnico.</div>																																			
A.2	CALIFICACIONES DEL PLANTEL PROFESIONAL CLAVE																																			
	FORMACIÓN ACADÉMICA DEL PLANTEL PROFESIONAL CLAVE																																			
	Requisitos:																																			
	<table><tr><td>Cargo</td><td>Profesión</td></tr><tr><td>Residente de obra</td><td>Ingeniero Civil o Arquitecto</td></tr><tr><td>Especialista en Seguridad e Higiene</td><td>Ingeniero Industrial y/o Ingeniero En Higiene Y Seguridad Industrial</td></tr></table>				Cargo	Profesión	Residente de obra	Ingeniero Civil o Arquitecto	Especialista en Seguridad e Higiene	Ingeniero Industrial y/o Ingeniero En Higiene Y Seguridad Industrial																										
Cargo	Profesión																																			
Residente de obra	Ingeniero Civil o Arquitecto																																			
Especialista en Seguridad e Higiene	Ingeniero Industrial y/o Ingeniero En Higiene Y Seguridad Industrial																																			
	Acreditación:																																			
	De conformidad con el numeral 49.3 del artículo 49 y el literal e) del numeral 139.1 del artículo 139 del Reglamento este requisito de calificación se acredita para la suscripción del contrato.																																			
	<div>Importante</div> <div>El residente de la obra debe cumplir las calificaciones establecidas en el artículo 179 del Reglamento.</div>																																			
A.3	EXPERIENCIA DEL PLANTEL PROFESIONAL CLAVE																																			
	Requisitos:																																			
	<table><tr><td colspan="3">Plantel profesional clave</td></tr><tr><td>Cargo</td><td>Profesión</td><td>Experiencia</td></tr><tr><td>Residente de obra</td><td>Ingeniero civil titulado, colegiado y habilitado</td><td>Experiencia mínima de 24 meses como residente o supervisor o inspector o gerente de construcción o jefe de supervisión o la combinación de estos en la ejecución de obras iguales o similares al objeto de la convocatoria, quién se computa desde la colegiatura.</td></tr><tr><td>Especialista en Seguridad e Higiene</td><td>Ingeniero Industrial y/o Ingeniero en Higiene y Seguridad Industrial</td><td>Experiencia mínima de 24 meses efectivos de experiencia Como Especialista en Seguridad y salud y/o Riesgo o Especialista en seguridad en obra o Especialista en seguridad y salud ocupacional, Con conocimiento en medio ambiente, experiencia en la</td></tr></table>				Plantel profesional clave			Cargo	Profesión	Experiencia	Residente de obra	Ingeniero civil titulado, colegiado y habilitado	Experiencia mínima de 24 meses como residente o supervisor o inspector o gerente de construcción o jefe de supervisión o la combinación de estos en la ejecución de obras iguales o similares al objeto de la convocatoria, quién se computa desde la colegiatura.	Especialista en Seguridad e Higiene	Ingeniero Industrial y/o Ingeniero en Higiene y Seguridad Industrial	Experiencia mínima de 24 meses efectivos de experiencia Como Especialista en Seguridad y salud y/o Riesgo o Especialista en seguridad en obra o Especialista en seguridad y salud ocupacional, Con conocimiento en medio ambiente, experiencia en la																				
Plantel profesional clave																																				
Cargo	Profesión	Experiencia																																		
Residente de obra	Ingeniero civil titulado, colegiado y habilitado	Experiencia mínima de 24 meses como residente o supervisor o inspector o gerente de construcción o jefe de supervisión o la combinación de estos en la ejecución de obras iguales o similares al objeto de la convocatoria, quién se computa desde la colegiatura.																																		
Especialista en Seguridad e Higiene	Ingeniero Industrial y/o Ingeniero en Higiene y Seguridad Industrial	Experiencia mínima de 24 meses efectivos de experiencia Como Especialista en Seguridad y salud y/o Riesgo o Especialista en seguridad en obra o Especialista en seguridad y salud ocupacional, Con conocimiento en medio ambiente, experiencia en la																																		

			ejecución o supervisión de obras en general, que se computa desde la colegiatura
<p><u>Acreditación:</u> De conformidad con el numeral 49.3 del artículo 49 y el literal e) del numeral 139.1 del artículo 139 del Reglamento este requisito de calificación se acredita para la suscripción del contrato.</p>			
<p>Importante</p> <p><i>El residente de la obra debe cumplir la experiencia mínima establecida en el artículo 179 del Reglamento.</i></p>			

B	EXPERIENCIA DEL POSTOR EN LA ESPECIALIDAD
	<p><u>Requisitos:</u> El postor debe acreditar un monto facturado acumulado equivalente a una (01) vez al valor referencial de la contratación), en la ejecución de obras similares, durante los 10 años anteriores a la fecha de la presentación de ofertas que se computarán desde la suscripción del acta de recepción de obra.</p> <p>Se considera obras similares a: Construcción de puentes vehiculares de concreto armado, construcción y/o mejoramiento y/o rehabilitación de caminos vecinales que tengan como componentes puentes vehiculares de concreto armado de luces iguales o mayores al objeto del presente proceso.</p> <p><u>Acreditación:</u> La experiencia del postor se acreditará con copia simple de: (i) contratos y sus respectivas actas de recepción de obra; (ii) contratos y sus respectivas resoluciones de liquidación; o (iii) contratos y sus respectivas constancias de prestación o cualquier otra documentación¹⁹ de la cual se desprenda fehacientemente que la obra fue concluida, así como el monto total que implicó su ejecución; correspondientes a un máximo de veinte (20) contrataciones. En los casos que se acredite experiencia adquirida en consorcio, debe presentarse la promesa de consorcio o el contrato de consorcio del cual se desprenda fehacientemente el porcentaje de las obligaciones que se asumió en el contrato presentado; de lo contrario, no se computará la experiencia proveniente de dicho contrato. Asimismo, cuando se presenten contratos derivados de procesos de selección convocados antes del 20.09.2012, la calificación se ceñirá al método descrito en la Directiva "Participación de Proveedores en Consorcio en las Contrataciones del Estado", debiendo presumirse que el porcentaje de las obligaciones equivale al porcentaje de participación de la promesa de consorcio o del contrato de consorcio. En caso que en dichos documentos no se consigne el porcentaje de participación se presumirá que las obligaciones se ejecutaron en partes iguales. Si el titular de la experiencia no es el postor, consignar si dicha experiencia corresponde a la matriz en caso que el postor sea sucursal, o fue transmitida por reorganización societaria, debiendo acompañar la documentación sustentatoria correspondiente. Si el postor acredita experiencia de otra persona jurídica como consecuencia de una reorganización societaria, debe presentar adicionalmente el Anexo N° 9. Cuando los contratos presentados se encuentren expresados en moneda extranjera, debe indicarse el tipo de cambio venta publicado por la Superintendencia de Banca, Seguros y AFP correspondiente a la fecha de suscripción. Sin perjuicio de lo anterior, los postores deben llenar y presentar el Anexo N° 10 referido a la experiencia del postor en la especialidad.</p>
	<p>Importante</p> <p><i>En el caso de consorcios, la calificación de la experiencia se realiza conforme a la Directiva "Participación de Proveedores en Consorcio en las Contrataciones del Estado".</i></p>

CAPÍTULO IV
FACTORES DE EVALUACIÓN

La evaluación se realiza sobre la base de cien (100) puntos.

Para determinar la oferta con el mejor puntaje y el orden de prelación de las ofertas, se considera lo siguiente:

FACTOR DE EVALUACIÓN	PUNTAJE / METODOLOGÍA PARA SU ASIGNACIÓN
A. PRECIO	
<p><u>Evaluación:</u></p> <p>Se evaluará considerando el precio ofertado por el postor.</p> <p><u>Acreditación:</u></p> <p>Se acreditará mediante el documento que contiene el precio de la oferta (Anexo N° 6).</p>	<p>La evaluación consistirá en otorgar el máximo puntaje a la oferta de precio más bajo y se otorga a las demás ofertas puntajes inversamente proporcionales a sus respectivos precios, según la siguiente fórmula:</p> $P_i = \frac{O_m \times PMP}{O_i}$ <p>I = Oferta Pi = Puntaje de la oferta a evaluar Oi = Precio i Om = Precio de la oferta más baja PMP = Puntaje máximo del precio</p> <p>100²⁰ puntos</p>

Importante

Los factores de evaluación elaborados por el comité de selección deben ser objetivos y guardan vinculación, razonabilidad y proporcionalidad con el objeto de la contratación. Asimismo, estos no pueden calificar con puntaje el cumplimiento del Expediente Técnico ni los requisitos de calificación.

²⁰ De 83 a 100 puntos, en el caso de obras bajo la modalidad de ejecución llave en mano en las que se puede incluir adicionalmente el factor capacitación.

CAPÍTULO V
PROFORMA DEL CONTRATO

Conste por el presente documento, la contratación de la ejecución de la obra **CONTRATACIÓN DE EJECUCIÓN DE LA OBRA IOARR: “RENOVACION DE PUENTE; EN EL(LA) CAMINO VECINAL RAYAMPAMPA – CHINGAS CODIGO DE RUTA HU-666 (PUENTE YACUÑA 1) PROGRESIVA 4+600, DISTRITO DE HUACAYBAMBA, PROVINCIA HUACAYBAMBA, DEPARTAMENTO HUANUCO” CON CUI N.º 2641044**”, en adelante LA ENTIDAD, con RUC N° 20155012359, con domicilio legal en la Av. El Ejercito S/N Plaza de Armas Huacaybamba – Huánuco, representada por [...], identificado con DNI N° [...], y de otra parte [...], con RUC N° [...], con domicilio legal en [...], inscrita en la Ficha N° [...] Asiento N° [...] del Registro de Personas Jurídicas de la ciudad de [...], debidamente representado por su Representante Legal, [...], con DNI N° [...], según poder inscrito en la Ficha N° [...], Asiento N° [...] del Registro de Personas Jurídicas de la ciudad de [...], a quien en adelante se le denominará EL CONTRATISTA en los términos y condiciones siguientes:

CLÁUSULA PRIMERA: ANTECEDENTES

Con fecha [...], el comité de selección adjudicó la buena pro de la **ADJUDICACION SIMPLIFICADA N° 008-2024-MPHBBA/CS-PRIMERA CONVOCATORIA** para la contratación de la ejecución de la obra **CONTRATACIÓN DE EJECUCIÓN DE LA OBRA IOARR: “RENOVACION DE PUENTE; EN EL(LA) CAMINO VECINAL RAYAMPAMPA – CHINGAS CODIGO DE RUTA HU-666 (PUENTE YACUÑA 1) PROGRESIVA 4+600, DISTRITO DE HUACAYBAMBA, PROVINCIA HUACAYBAMBA, DEPARTAMENTO HUANUCO” CON CUI N.º 2641044**”, a [INDICAR NOMBRE DEL GANADOR DE LA BUENA PRO], cuyos detalles e importe constan en los documentos integrantes del presente contrato.

CLÁUSULA SEGUNDA: OBJETO

El presente contrato tiene por objeto ejecución de la obra **CONTRATACIÓN DE EJECUCIÓN DE LA OBRA IOARR: “RENOVACION DE PUENTE; EN EL(LA) CAMINO VECINAL RAYAMPAMPA – CHINGAS CODIGO DE RUTA HU-666 (PUENTE YACUÑA 1) PROGRESIVA 4+600, DISTRITO DE HUACAYBAMBA, PROVINCIA HUACAYBAMBA, DEPARTAMENTO HUANUCO” CON CUI N.º 2641044**”.

CLÁUSULA TERCERA: MONTO CONTRACTUAL

El monto total del presente contrato asciende a [CONSIGNAR MONEDA Y MONTO], que incluye todos los impuestos de Ley.

Este monto comprende el costo de la ejecución de la obra, todos los tributos, seguros, transporte, inspecciones, pruebas y, de ser el caso, los costos laborales conforme a la legislación vigente, así como cualquier otro concepto que pueda tener incidencia sobre la ejecución de la prestación materia del presente contrato.

CLÁUSULA CUARTA: DEL PAGO²¹

LA ENTIDAD se obliga a pagar la contraprestación a EL CONTRATISTA en SOLES, en periodos de valorización MENSUAL, conforme a lo previsto en la sección específica de las bases. Asimismo, LA ENTIDAD o EL CONTRATISTA, según corresponda, se obligan a pagar el monto correspondiente al saldo de la liquidación del contrato de obra, en el plazo de 15 días calendario, computados desde el día siguiente del consentimiento de la liquidación.

En caso de retraso en el pago de las valorizaciones, por razones imputables a LA ENTIDAD, EL CONTRATISTA tiene derecho al reconocimiento de los intereses legales efectivos, de conformidad con el artículo 39 de la Ley de Contrataciones del Estado y los artículos 1244, 1245 y 1246 del Código Civil. Para tal efecto, se formulará una valorización de intereses y el pago se efectuará en las valorizaciones siguientes.

CLÁUSULA QUINTA: DEL PLAZO DE LA EJECUCIÓN DE LA PRESTACIÓN

El plazo de ejecución del presente contrato es de 365 días calendario, el mismo que se computa

²¹ En cada caso concreto, dependiendo de la naturaleza del contrato, podrá adicionarse la información que resulte pertinente a efectos de generar el pago.

desde el día siguiente de cumplidas las condiciones previstas en el artículo 176 del Reglamento.

CLÁUSULA SEXTA: PARTES INTEGRANTES DEL CONTRATO

El presente contrato está conformado por las bases integradas, la oferta ganadora, así como los documentos derivados del procedimiento de selección que establezcan obligaciones para las partes.

CLÁUSULA SÉTIMA: GARANTÍAS

EL CONTRATISTA entregó al perfeccionamiento del contrato la respectiva garantía incondicional, solidaria, irrevocable, y de realización automática en el país al solo requerimiento, a favor de LA ENTIDAD, por los conceptos, montos y vigencias siguientes:

- De fiel cumplimiento del contrato: [CONSIGNAR EL MONTO], a través de la [INDICAR EL TIPO DE GARANTÍA PRESENTADA] N° [INDICAR NÚMERO DEL DOCUMENTO] emitida por [SEÑALAR EMPRESA QUE LA EMITE]. Monto que es equivalente al diez por ciento (10%) del monto del contrato original, la misma que debe mantenerse vigente hasta el consentimiento de la liquidación final.

En el caso que corresponda, consignar lo siguiente:

- Garantía fiel cumplimiento por prestaciones accesorias: [CONSIGNAR EL MONTO], a través de la [INDICAR EL TIPO DE GARANTÍA PRESENTADA] N° [INDICAR NÚMERO DEL DOCUMENTO] emitida por [SEÑALAR EMPRESA QUE LA EMITE], la misma que debe mantenerse vigente hasta el cumplimiento total de las obligaciones garantizadas.

CLÁUSULA OCTAVA: EJECUCIÓN DE GARANTÍAS POR FALTA DE RENOVACIÓN

LA ENTIDAD puede solicitar la ejecución de las garantías cuando EL CONTRATISTA no las hubiere renovado antes de la fecha de su vencimiento, conforme a lo dispuesto en el literal a) del numeral 155.1 del artículo 155 del Reglamento de la Ley de Contrataciones del Estado.

CLÁUSULA NOVENA: ADELANTO DIRECTO

"LA ENTIDAD otorgará Un ADELANTO directo por el 10% del monto del contrato original.

EL CONTRATISTA debe solicitar formalmente el ADELANTO Dentro de los ocho (8) días siguientes a la suscripción del contrato, adjuntando a su solicitud la garantía por adelantos mediante Carta Fianza y el comprobante de pago correspondiente. LA ENTIDAD debe entregar el monto solicitado dentro de los siete (7) días siguientes a la presentación de la solicitud de EL CONTRATISTA.

Vencido el plazo para solicitar el adelanto no procederá la solicitud.

- Si LA ENTIDAD considera necesario entregar adelantos para materiales o insumos a EL CONTRATISTA, deberá consignar la siguiente cláusula:

CLÁUSULA DÉCIMA: ADELANTO PARA MATERIALES O INSUMOS

"LA ENTIDAD otorgará adelantos para materiales o insumos por el 20% del monto del contrato original, conforme al calendario de adquisición de materiales o insumos presentado por EL CONTRATISTA.

La entrega de los adelantos se realizará en un plazo de Siete [07] días calendario previo a la fecha prevista en el calendario de adquisición de materiales o insumos para cada adquisición, con la finalidad que EL CONTRATISTA pueda disponer de los materiales o insumos en la oportunidad prevista en el calendario de avance de obra valorizado. Para tal efecto, EL CONTRATISTA debe solicitar la entrega del adelanto en un plazo de siete [07] días calendario anterior al inicio del plazo antes mencionado, adjuntando a su solicitud la garantía por adelantos mediante CARTA FIANZA y el comprobante de pago respectivo.

La primera solicitud de EL CONTRATISTA debe realizarse una vez iniciado el plazo de ejecución de la obra. No procede el otorgamiento del adelanto para materiales e insumos en los casos en que las solicitudes correspondientes sean realizadas con posterioridad a las fechas señaladas en el calendario de adquisición de materiales e insumos.

CLÁUSULA UNDÉCIMA: CONFORMIDAD DE LA OBRA

La conformidad de la obra será dada con la suscripción del Acta de Recepción de Obra.

CLÁUSULA DUODÉCIMA: DECLARACIÓN JURADA DEL CONTRATISTA

EL CONTRATISTA declara bajo juramento que se compromete a cumplir las obligaciones derivadas del presente contrato, bajo sanción de quedar inhabilitado para contratar con el Estado

en caso de incumplimiento.

CLÁUSULA DÉCIMA TERCERA: ASIGNACIÓN DE RIESGOS DEL CONTRATO DE OBRA

[INCLUIR EN ESTA CLÁUSULA LA IDENTIFICACIÓN Y ASIGNACIÓN DE RIESGOS QUE PUEDAN OCURRIR DURANTE LA EJECUCIÓN DE LA OBRA, ASI COMO LA DETERMINACIÓN DE LA PARTE DEL CONTRATO QUE DEBE ASUMIRLOS DURANTE LA EJECUCIÓN CONTRACTUAL, SEGÚN LAS DISPOSICIONES PREVISTAS EN LA DIRECTIVA “GESTIÓN DE RIESGOS EN LA PLANIFICACIÓN DE LA EJECUCIÓN DE OBRAS”. LA GESTION DE RIESGOS FORMA PARTE DE LA ÚLTIMA VERSIÓN DEL EXPEDIENTE TECNICO DE OBRA PUBLICADO EN LA OPCIÓN “VER EXPEDIENTE TÉCNICO DE OBRA” DEL SEACE].

R1: Bloqueo de la vía de acceso a la cantera, DME y/o patio de máquina.

1	NÚMERO Y FECHA DEL DOCUMENTO		Número	001-2024
			Fecha	13/12/2024
2	DATOS GENERALES DEL PROYECTO		Nombre del Proyecto	CONTRATACIÓN DE EJECUCIÓN DE LA OBRA IOARR: “RENOVACION DE PUENTE; EN EL(LA) CAMINO VECINAL RAYAMPAMPA – CHINGAS CODIGO DE RUTA HU-666 (PUENTE YACUÑA 1) PROGRESIVA 4+600, DISTRITO DE HUACAYBAMBA, PROVINCIA HUACAYBAMBA, DEPARTAMENTO HUANUCO” CON CUI N.º 2641044”
			Ubicación Geográfica	DISTRITO DE HUACAYBAMBA, PROVINCIA DE HUACAYBAMBA, DEPARTAMENTO HUANUCO
3	IDENTIFICACIÓN DE RIESGOS			
	3.1	CÓDIGO DE RIESGO	R1	
	3.2	DESCRIPCIÓN DEL RIESGO	Bloqueo de la vía de acceso a la cantera, DME y/o patio de maquina	
	3.3	CAUSA(S) GENERADORA(S)	Causa N° 1	Deslizamientos de lodo y piedras durante epoca de precipitaciones
			Causa N° 2	
			Causa N° 3	

R2: Riesgo de construcción que generan sobrecostos y/o sobreplazos producto de malos planteamientos de construcción.

1	NÚMERO Y FECHA DEL DOCUMENTO		Número	002-2024
			Fecha	13/12/2024
2	DATOS GENERALES DEL PROYECTO		Nombre del Proyecto	CONTRATACIÓN DE EJECUCIÓN DE LA OBRA IOARR: “RENOVACION DE PUENTE; EN EL(LA) CAMINO VECINAL RAYAMPAMPA – CHINGAS CODIGO DE RUTA HU-666 (PUENTE YACUÑA 1) PROGRESIVA 4+600, DISTRITO DE HUACAYBAMBA, PROVINCIA HUACAYBAMBA, DEPARTAMENTO HUANUCO” CON CUI N.º 2641044”
			Ubicación Geográfica	DISTRITO DE HUACAYBAMBA, PROVINCIA DE HUACAYBAMBA, DEPARTAMENTO HUANUCO
3	IDENTIFICACIÓN DE RIESGOS			
	3.1	CÓDIGO DE RIESGO	R2	
	3.2	DESCRIPCIÓN DEL RIESGO	Riesgo de construcción que generan sobrecostos y/o sobreplazos producto de malos planteamientos de construcción	
	3.3	CAUSA(S) GENERADORA(S)	Causa N° 1	deficiencia en la tecnología y procesos constructivos utilizados

			Causa N° 2	deficiencia en la gestión de recursos
			Causa N° 3	

R3: Riesgo de construcción que generan sobrecostos y/o sobreplazos producto de una mala gestión de la comunicación:

1	NÚMERO Y FECHA DEL DOCUMENTO		Número	003-2024
			Fecha	13/12/2024
2	DATOS GENERALES DEL PROYECTO		Nombre del Proyecto	CONTRATACIÓN DE EJECUCIÓN DE LA OBRA IOARR: "RENOVACION DE PUENTE; EN EL(LA) CAMINO VECINAL RAYAMPAMPA – CHINGAS CODIGO DE RUTA HU-666 (PUENTE YACUÑA 1) PROGRESIVA 4+600, DISTRITO DE HUACAYBAMBA, PROVINCIA HUACAYBAMBA, DEPARTAMENTO HUANUCO" CON CUI N.º 2641044"
			Ubicación Geográfica	DISTRITO DE HUACAYBAMBA, PROVINCIA DE HUACAYBAMBA, DEPARTAMENTO HUANUCO
3	IDENTIFICACIÓN DE RIESGOS			
	3.1	CÓDIGO DE RIESGO	R3	
	3.2	DESCRIPCIÓN DEL RIESGO	Riesgo de construcción que generan sobrecostos y/o sobreplazos producto de una mala gestión de la comunicación entre las partes	
	3.3	CAUSA(S) GENERADORA(S)	Causa N° 1	deficiencia de comunicación entre la empresa constructora y la supervisión
			Causa N° 2	
			Causa N° 3	

R4: Riesgo geológico / geotécnico que se identifica con diferencias en las condiciones del medio o del proceso geológico sobre lo previsto.

1	NÚMERO Y FECHA DEL DOCUMENTO		Número	004-2024
			Fecha	13/12/2024
2	DATOS GENERALES DEL PROYECTO		Nombre del Proyecto	CONTRATACIÓN DE EJECUCIÓN DE LA OBRA IOARR: "RENOVACION DE PUENTE; EN EL(LA) CAMINO VECINAL RAYAMPAMPA – CHINGAS CODIGO DE RUTA HU-666 (PUENTE YACUÑA 1) PROGRESIVA 4+600, DISTRITO DE HUACAYBAMBA, PROVINCIA HUACAYBAMBA, DEPARTAMENTO HUANUCO" CON CUI N.º 2641044"
			Ubicación Geográfica	DISTRITO DE HUACAYBAMBA, PROVINCIA DE HUACAYBAMBA, DEPARTAMENTO HUANUCO
3	IDENTIFICACIÓN DE RIESGOS			
	3.1	CÓDIGO DE RIESGO	R4	
	3.2	DESCRIPCIÓN DEL RIESGO	Riesgo geológico / geotécnico que se identifica con diferencias en las condiciones del medio o del proceso geológico sobre lo previsto en excavaciones	
	3.3	CAUSA(S) GENERADORA(S)	Causa N° 1	poca cantidad de muestras tomadas en los estudios
			Causa N° 2	vicios ocultos
			Causa N° 3	

R5: Riesgo hidrológico de máxima avenida en los ríos durante la ejecución del proyecto que evitarían la ejecución de los puentes del proyecto

1	NÚMERO Y FECHA DEL DOCUMENTO		Número	005-2024
			Fecha	13/12/2024
2	DATOS GENERALES DEL PROYECTO		Nombre del Proyecto	CONTRATACIÓN DE EJECUCIÓN DE LA OBRA IOARR: "RENOVACION DE PUENTE; EN EL(LA) CAMINO VECINAL RAYAMPAMPA – CHINGAS CODIGO DE RUTA HU-666 (PUENTE YACUÑA 1) PROGRESIVA 4+600, DISTRITO DE HUACAYBAMBA, PROVINCIA HUACAYBAMBA, DEPARTAMENTO HUANUCO" CON CUI N.º 2641044"
			Ubicación Geográfica	DISTRITO DE HUACAYBAMBA, PROVINCIA DE HUACAYBAMBA, DEPARTAMENTO HUANUCO
3	IDENTIFICACIÓN DE RIESGOS			
	3.1	CÓDIGO DE RIESGO	R5	
	3.2	DESCRIPCIÓN DEL RIESGO	Riesgo hidrológico de máxima avenida en los ríos durante la ejecución del proyecto que evitarían la ejecución de los puentes del proyecto	
	3.3	CAUSA(S) GENERADORA(S)	Causa N° 1	Ejecución entre los meses de noviembre a marzo
			Causa N° 2	
			Causa N° 3	

R6: retraso/paralización de obra debido a lluvias intensas.

1	NÚMERO Y FECHA DEL DOCUMENTO		Número	006-2024
			Fecha	13/12/2024
2	DATOS GENERALES DEL PROYECTO		Nombre del Proyecto	CONTRATACIÓN DE EJECUCIÓN DE LA OBRA IOARR: "RENOVACION DE PUENTE; EN EL(LA) CAMINO VECINAL RAYAMPAMPA – CHINGAS CODIGO DE RUTA HU-666 (PUENTE YACUÑA 1) PROGRESIVA 4+600, DISTRITO DE HUACAYBAMBA, PROVINCIA HUACAYBAMBA, DEPARTAMENTO HUANUCO" CON CUI N.º 2641044"
			Ubicación Geográfica	DISTRITO DE HUACAYBAMBA, PROVINCIA DE HUACAYBAMBA, DEPARTAMENTO HUANUCO
3	IDENTIFICACIÓN DE RIESGOS			
	3.1	CÓDIGO DE RIESGO	R6	
	3.2	DESCRIPCIÓN DEL RIESGO	retraso/paralización de obra debido a lluvias intensas	
	3.3	CAUSA(S) GENERADORA(S)	Causa N° 1	Ejecución entre los meses de diciembre a marzo
			Causa N° 2	
			Causa N° 3	

R7: interrupción del abastecimiento de materiales, equipos y herramientas debido a lluvias intensas.

1	NÚMERO Y FECHA DEL DOCUMENTO	Número	007-2024		
		Fecha	13/12/2024		
2	DATOS GENERALES DEL PROYECTO	Nombre del Proyecto	CONTRATACIÓN DE EJECUCIÓN DE LA OBRA IOARR: “RENOVACION DE PUENTE; EN EL(LA) CAMINO VECINAL RAYAMPAMPA – CHINGAS CODIGO DE RUTA HU-666 (PUENTE YACUÑA 1) PROGRESIVA 4+600, DISTRITO DE HUACAYBAMBA, PROVINCIA HUACAYBAMBA, DEPARTAMENTO HUANUCO” CON CUI N.º 2641044”		
		Ubicación Geográfica	DISTRITO DE HUACAYBAMBA, PROVINCIA DE HUACAYBAMBA, DEPARTAMENTO HUANUCO		
3	IDENTIFICACIÓN DE RIESGOS				
	3.1	CÓDIGO DE RIESGO	R7		
	3.2	DESCRIPCIÓN DEL RIESGO	interrupcion del abastecimiento de materiales, equipos y herramientas debido a lluvias intensas/derrumbes		
	3.3	CAUSA(S) GENERADORA(S)	Causa N° 1	Ejecución entre los meses de diciembre a marzo	
			Causa N° 2	Lluvias intensas	
			Causa N° 3		

R8: Accidentes a trabajadores, pobladores y/o animales en el periodo de ejecución, debido al trabajo con vehículos y maquinarias.

1	NÚMERO Y FECHA DEL DOCUMENTO	Número	008-2024	
		Fecha	13/12/2024	
2	DATOS GENERALES DEL PROYECTO	Nombre del Proyecto	CONTRATACIÓN DE EJECUCIÓN DE LA OBRA IOARR: “RENOVACION DE PUENTE; EN EL(LA) CAMINO VECINAL RAYAMPAMPA – CHINGAS CODIGO DE RUTA HU-666 (PUENTE YACUÑA 1) PROGRESIVA 4+600, DISTRITO DE HUACAYBAMBA, PROVINCIA HUACAYBAMBA, DEPARTAMENTO HUANUCO” CON CUI N.º 2641044”	
		Ubicación Geográfica	DISTRITO DE HUACAYBAMBA, PROVINCIA DE HUACAYBAMBA, DEPARTAMENTO HUANUCO	
3	IDENTIFICACIÓN DE RIESGOS			
	3.1	CÓDIGO DE RIESGO	R8	
	3.2	DESCRIPCIÓN DEL RIESGO	Accidentes a trabajadores y pobladores en el periodo de ejecución, debido al trabajo con maquinaria pesada	
	3.3	CAUSA(S) GENERADORA(S)	Causa N° 1	Mala señalización
			Causa N° 2	Falta de comunicación entre la empresa ejecutora y los pobladores
Causa N° 3			Falta de charlas de seguridad	

R9: Bajo rendimiento de la mano de obra calificada y no calificada, en los trabajos en general.

1	NÚMERO Y FECHA DEL DOCUMENTO		Número	009-2024
			Fecha	13/12/2024
2	DATOS GENERALES DEL PROYECTO		Nombre del Proyecto	CONTRATACIÓN DE EJECUCIÓN DE LA OBRA IOARR: "RENOVACION DE PUENTE; EN EL(LA) CAMINO VECINAL RAYAMPAMPA – CHINGAS CODIGO DE RUTA HU-666 (PUENTE YACUÑA 1) PROGRESIVA 4+600, DISTRITO DE HUACAYBAMBA, PROVINCIA HUACAYBAMBA, DEPARTAMENTO HUANUCO" CON CUI N.º 2641044"
			Ubicación Geográfica	DISTRITO DE HUACAYBAMBA, PROVINCIA DE HUACAYBAMBA, DEPARTAMENTO HUANUCO
3	IDENTIFICACIÓN DE RIESGOS			
	3.1	CÓDIGO DE RIESGO	R9	
	3.2	DESCRIPCIÓN DEL RIESGO	Bajo rendimiento de la mano de obra calificada y no calificada, en los trabajos en general	
	3.3	CAUSA(S) GENERADORA(S)	Causa N° 1	participación de obreros propios del lugar que desconocen la forma de trabajo empleada
			Causa N° 2	deficiencia en las capacitaciones y charlas brindadas a los obreros
			Causa N° 3	interrupciones deliberadas por parte de malos elementos entre los trabajadores

R10: Paralización de obra por posible infección de trabajadores con COVID-19.

1	NÚMERO Y FECHA DEL DOCUMENTO		Número	010-2024
			Fecha	13/12/2024
2	DATOS GENERALES DEL PROYECTO		Nombre del Proyecto	CONTRATACIÓN DE EJECUCIÓN DE LA OBRA IOARR: "RENOVACION DE PUENTE; EN EL(LA) CAMINO VECINAL RAYAMPAMPA – CHINGAS CODIGO DE RUTA HU-666 (PUENTE YACUÑA 1) PROGRESIVA 4+600, DISTRITO DE HUACAYBAMBA, PROVINCIA HUACAYBAMBA, DEPARTAMENTO HUANUCO" CON CUI N.º 2641044"
			Ubicación Geográfica	DISTRITO DE HUACAYBAMBA, PROVINCIA DE HUACAYBAMBA, DEPARTAMENTO HUANUCO
3	IDENTIFICACIÓN DE RIESGOS			
	3.1	CÓDIGO DE RIESGO	R10	
	3.2	DESCRIPCIÓN DEL RIESGO	Paralización de obra por posible infección de trabajadores con COVID-19	
	3.3	CAUSA(S) GENERADORA(S)	Causa N° 1	Incumplimiento de los protocolos COVID-19
			Causa N° 2	deficiencia en las capacitaciones y charlas brindadas a los obreros
			Causa N° 3	

R11: Riesgo de expropiación de terrenos y afectación o perjuicio a propiedad de terceros.

1	NÚMERO Y FECHA DEL DOCUMENTO	Número	011-2024	
		Fecha	13/12/2024	
2	DATOS GENERALES DEL PROYECTO	Nombre del Proyecto	CONTRATACIÓN DE EJECUCIÓN DE LA OBRA IOARR: “RENOVACION DE PUENTE; EN EL(LA) CAMINO VECINAL RAYAMPAMPA – CHINGAS CODIGO DE RUTA HU-666 (PUENTE YACUÑA 1) PROGRESIVA 4+600, DISTRITO DE HUACAYBAMBA, PROVINCIA HUACAYBAMBA, DEPARTAMENTO HUANUCO” CON CUI N.º 2641044”	
		Ubicación Geográfica	DISTRITO DE HUACAYBAMBA, PROVINCIA DE HUACAYBAMBA, DEPARTAMENTO HUANUCO	
3	IDENTIFICACIÓN DE RIESGOS			
	3.1	CÓDIGO DE RIESGO	R11	
	3.2	DESCRIPCIÓN DEL RIESGO	Riesgo de expropiación de terrenos y afectación o perjuicio a propiedad de terceros	
	3.3	CAUSA(S) GENERADORA(S)	Causa N° 1	deficiente identificación y cuantificación de interferencias y restricciones del lugar
			Causa N° 2	
			Causa N° 3	

I. ANALISIS DE RIESGOS

Se usa la matriz de probabilidad de impactos, de acuerdo al PMBOK, siguiente:

Anexo N° 02							
Matriz de probabilidad e impacto según Guía PMBOK							
1. PROBABILIDAD DE OCURRENCIA	Muy Alta	0.90	0.045	0.090	0.180	0.360	0.720
	Alta	0.70	0.035	0.070	0.140	0.280	0.560
	Moderada	0.50	0.025	0.050	0.100	0.200	0.400
	Baja	0.30	0.015	0.030	0.060	0.120	0.240
	Muy Baja	0.10	0.005	0.010	0.020	0.040	0.080
2. IMPACTO EN LA EJECUCIÓN DE LA OBRA			0.05	0.10	0.20	0.40	0.80
			Muy Bajo	Bajo	Moderado	Alto	Muy Alto
3. PRIORIDAD DEL RIESGO				Baja	Moderada	Alta	

R1: Bloqueo de la vía de acceso a la cantera, DME y/o patio de máquina.

4	ANÁLISIS CUALITATIVO DE RIESGOS							
	4.1	PROBABILIDAD DE OCURRENCIA			4.2	IMPACTO EN LA EJECUCIÓN DE LA OBRA		
		Muy baja	0.10			Muy bajo	0.05	
		Baja	0.30			Bajo	0.10	
		Moderada	0.50	x		Moderado	0.20	
		Alta	0.70			Alto	0.40	x
		Muy alta	0.90			Muy alto	0.80	
		Moderada		0.500		Alto		0.400
	4.3	PRIORIZACIÓN DEL RIESGO						
		Puntuación del Riesgo =Probabilidad x Impacto		0.200	Prioridad del Riesgo	Alta Prioridad		

R2: Riesgo de construcción que generan sobrecostos y/o sobreplazos producto de malos planteamientos de construcción.

4	ANÁLISIS CUALITATIVO DE RIESGOS							
	4.1	PROBABILIDAD DE OCURRENCIA			4.2	IMPACTO EN LA EJECUCIÓN DE LA OBRA		
		Muy baja	0.10			Muy bajo	0.05	
		Baja	0.30			Bajo	0.10	
		Moderada	0.50	x		Moderado	0.20	
		Alta	0.70			Alto	0.40	x
		Muy alta	0.90			Muy alto	0.80	
		Moderada		0.500		Alto		0.400
	4.3	PRIORIZACIÓN DEL RIESGO						
		Puntuación del Riesgo =Probabilidad x Impacto		0.200	Prioridad del Riesgo	Alta Prioridad		

R3: Riesgo de construcción que generan sobrecostos y/o sobre plazos producto de una mala gestión de la comunicación.

4	ANÁLISIS CUALITATIVO DE RIESGOS							
	4.1	PROBABILIDAD DE OCURRENCIA			4.2	IMPACTO EN LA EJECUCIÓN DE LA OBRA		
		Muy baja	0.10			Muy bajo	0.05	
		Baja	0.30			Bajo	0.10	
		Moderada	0.50	x		Moderado	0.20	
		Alta	0.70			Alto	0.40	x
		Muy alta	0.90			Muy alto	0.80	
		Moderada		0.500		Alto		0.400
	4.3	PRIORIZACIÓN DEL RIESGO						
		Puntuación del Riesgo =Probabilidad x Impacto		0.200	Prioridad del Riesgo	Alta Prioridad		

R4: Riesgo geológico / geotécnico que se identifica con diferencias en las condiciones del medio o del proceso geológico sobre lo previsto.

4	ANÁLISIS CUALITATIVO DE RIESGOS							
	4.1	PROBABILIDAD DE OCURRENCIA			4.2	IMPACTO EN LA EJECUCIÓN DE LA OBRA		
		Muy baja	0.10			Muy bajo	0.05	
		Baja	0.30			Bajo	0.10	
		Moderada	0.50	x		Moderado	0.20	x
		Alta	0.70			Alto	0.40	
		Muy alta	0.90			Muy alto	0.80	
		Moderada		0.500		Moderado		0.200
	4.3	PRIORIZACIÓN DEL RIESGO						
		Puntuación del Riesgo =Probabilidad x Impacto		0.100	Prioridad del Riesgo	Prioridad Moderada		

R5: Riesgo hidrológico de máxima avenida en los ríos durante la ejecución del proyecto que evitarían la ejecución de los puentes del proyecto.

4	ANÁLISIS CUALITATIVO DE RIESGOS							
	4.1	PROBABILIDAD DE OCURRENCIA			4.2	IMPACTO EN LA EJECUCIÓN DE LA OBRA		
		Muy baja	0.10			Muy bajo	0.05	
		Baja	0.30			Bajo	0.10	
		Moderada	0.50	x		Moderado	0.20	
		Alta	0.70			Alto	0.40	
		Muy alta	0.90			Muy alto	0.80	x
		Moderada		0.500		Muy alto		0.800
	4.3	PRIORIZACIÓN DEL RIESGO						
		Puntuación del Riesgo =Probabilidad x Impacto		0.400	Prioridad del Riesgo	Alta Prioridad		

R6: retraso/paralización de obra debido a lluvias intensas.

5 RESPUESTA A LOS RIESGOS					
5.1	ESTRATEGIA		Mitigar Riesgo		Evitar Riesgo
			Aceptar Riesgo	x	Transferir Riesgo
5.2	DISPARADOR DE RIESGO		Interrupción/paralización del trabajo en más de ocho horas, debido a las lluvias, durante una semana de trabajo		
5.3	ACCIONES PARA DAR RESPUESTA AL RIESGO		adecuación de los horarios de trabajo (reprogramación de trabajos) y se considerará pedir una ampliación de plazo si las circunstancias lo ameritan.		

R7: interrupción del abastecimiento de materiales, equipos y herramientas debido a lluvias intensas.

5 RESPUESTA A LOS RIESGOS					
5.1	ESTRATEGIA		Mitigar Riesgo	x	Evitar Riesgo
			Aceptar Riesgo		Transferir Riesgo
5.2	DISPARADOR DE RIESGO		Interrupción/paralización del trabajo en más de ocho horas, debido al desabastecimiento de recursos, durante una semana de trabajo.		
5.3	ACCIONES PARA DAR RESPUESTA AL RIESGO		reprogramación de obra y stock de recursos esenciales que permitan el flujo continuo de trabajos. En el caso de que no se halle una vía alterna o se limpie el camino en 01 semana, se considerará una ampliación de plazo.		

R8: Accidentes a trabajadores, pobladores y/o animales en el periodo de ejecución, debido al trabajo con vehículos y maquinarias.

5	RESPUESTA A LOS RIESGOS				
	5.1	ESTRATEGIA	Mitigar Riesgo	x	Evitar Riesgo
			Aceptar Riesgo		Transferir Riesgo
	5.2	DISPARADOR DE RIESGO	ocurrencia de 01 accidente de trabajador o poblador ajeno a la obra, dentro del área donde se están realizando los trabajos		
	5.3	ACCIONES PARA DAR RESPUESTA AL RIESGO	cumplimiento del plan y programa SSOMA que maneja la empresa constructora para la obra en ejecución.		

R9: Bajo rendimiento de la mano de obra calificada y no calificada, en los trabajos en general.

5	RESPUESTA A LOS RIESGOS				
	5.1	ESTRATEGIA	Mitigar Riesgo	x	Evitar Riesgo
			Aceptar Riesgo		Transferir Riesgo
	5.2	DISPARADOR DE RIESGO	Índice de control de costo y tiempo menores a 0.85 desde la tercera semana de trabajo		
	5.3	ACCIONES PARA DAR RESPUESTA AL RIESGO	realizar talleres de inducción exhaustivos, rediseñar los flujos de trabajo y de ser el caso, reemplazar trabajadores y/o considerar traer obreros de otros lugares		

R10: Paralización de obra por posible infección de trabajadores con COVID-19.

5	RESPUESTA A LOS RIESGOS				
	5.1	ESTRATEGIA	Mitigar Riesgo	x	Evitar Riesgo
			Aceptar Riesgo		Transferir Riesgo
	5.2	DISPARADOR DE RIESGO	resultado de una prueba positiva por más de un trabajador de la obra		
	5.3	ACCIONES PARA DAR RESPUESTA AL RIESGO	cumplimiento del plan para la vigilancia, prevención y control de COVID-19 en el trabajo		

CLÁUSULA DÉCIMA CUARTA: RESPONSABILIDAD POR VICIOS OCULTOS

Ni la suscripción del Acta de Recepción de Obra, ni el consentimiento de la liquidación del contrato de obra, enervan el derecho de LA ENTIDAD a reclamar, posteriormente, por defectos o vicios ocultos, conforme a lo dispuesto por los artículos 40 de la Ley de Contrataciones del Estado y 173 de su Reglamento.

El plazo máximo de responsabilidad de EL CONTRATISTA es de **7 AÑOS** años, contados a partir de la conformidad de la recepción **TOTAL** de la obra.

CLÁUSULA DÉCIMA QUINTA: PENALIDADES

Si EL CONTRATISTA incurre en retraso injustificado en la ejecución de las prestaciones objeto del contrato, LA ENTIDAD le aplica automáticamente una penalidad por mora por cada día de atraso, de acuerdo a la siguiente fórmula:

$$\text{Penalidad Diaria} = \frac{0.10 \times \text{monto vigente}}{F \times \text{plazo vigente en días}}$$

Donde:

F = 0.15 para plazos mayores a sesenta (60) días o;

El retraso se justifica a través de la solicitud de ampliación de plazo debidamente aprobado. Adicionalmente, se considera justificado el retraso y en consecuencia no se aplica penalidad, cuando EL CONTRATISTA acredite, de modo objetivamente sustentado, que el mayor tiempo transcurrido no le resulta imputable. En este último caso la calificación del retraso como justificado por parte de LA ENTIDAD no da lugar al pago de gastos generales ni costos directos de ningún tipo, conforme el numeral 162.5 del artículo 162 del Reglamento de la Ley de Contrataciones del Estado.

Adicionalmente a la penalidad por mora se aplicarán las siguientes penalidades:

OTRAS PENALIDADES			
N°	SUPUESTO DE APLICACIÓN DE PENALIDAD	FORMA DE CÁLCULO	PROCEDIMIENTO
1	Cuando el personal acreditado permanece menos de sesenta (60) días desde el inicio de su participación en la ejecución del contrato o del íntegro del plazo de ejecución, si este es menor a los sesenta (60) días, de conformidad con las disposiciones establecidas en el numeral 190.2 del artículo 190 del Reglamento.	El valor de UNA (1) Unidad Impositiva Tributaria (UIT) vigente en la oportunidad que se produce la infracción, por cada día de ausencia del personal en obra en el plazo previsto.	- Según informe del Supervisor de la obra. Según acta y/o informe de cualquier profesional de la Entidad (incluye personal del órgano de control o fiscalización), cuando realice las visitas de inspección a la obra y realice la verificación del personal acreditado de la ejecución de la obra.
2	En caso el contratista incumpla con su obligación de ejecutar la prestación con el personal acreditado o debidamente sustituido.	El valor de UNA (1) Unidad Impositiva Tributaria (UIT) vigente en la oportunidad que se produce la infracción por cada día de ausencia del personal en obra.	Según informe del Supervisor de la obra
3	Si el contratista o su personal, no permite el acceso al cuaderno de obra al SUPERVISOR DE LA OBRA, impidiéndole anotar las ocurrencias.	Cinco por mil (5/1000) del monto de la valorización del periodo por cada día de dicho impedimento.	Según informe del Supervisor de la obra
4	Si el contratista o su personal incumplan y/o no cuenten y/o no mantienen el equipamiento y/o las condiciones que aseguren una conectividad oportuna y adecuada de internet para la implementación o el acceso y registro al cuaderno de obra digital.	El valor de UNA (0.5) Unidad Impositiva Tributaria (UIT) vigente en la oportunidad que se produce la infracción o por cada día de no tener implementado el cuaderno de obra digital.	Según informe del Supervisor de la obra
5	En el caso que la obra requiera de prestaciones	Se aplicará una penalidad de	Según informe del supervisor de la



	adicionales EL CONTRATISTA no presente el expediente técnico del adicional de obra según el artículo 205° del reglamento de la ley de contrataciones del estado. se aplicará una sola vez por cada adicional presentado que incumpla el artículo mencionado anteriormente.	0.012% del monto del contrato original	obra.
6	<p>Respecto a la ausencia del personal profesional (no clave)</p> <p>a) Toda ausencia del personal profesional no comunicada oportunamente y/o aprobada por la supervisión.</p> <p>b) Toda ausencia aprobada por el supervisor, superior a los días otorgados.</p> <p>c) En caso el contratista incumpla con su obligación de ejecutar la prestación con el personal acreditado o debidamente sustituido.</p> <p>Nota. - El término “oportunamente” tiene el siguiente alcance:</p> <ul style="list-style-type: none">• Toda ausencia del personal profesional (no clave) no comunicada o programada en el cronograma de participación del personal profesional (motivos de salida o descanso por trabajos en zonas alejadas del hogar)• Toda ausencia del personal profesional (no clave) no comunicada antes de su ausencia (motivo de atención médica u otro causal)• Toda ausencia del personal profesional (no clave) no comunicada dentro del día hábil siguiente de su ausencia (en caso de regularización por motivo de emergencia) <p>La comunicación será vía escrita o correo electrónico.</p>	<p>Se aplicará una penalidad de 0.25 Unidad Impositiva Tributaria (UIT) por los días que dure esta ausencia</p> <p>El valor de la Unidad Impositiva Tributaria UIT será la vigente a la fecha de la penalidad.</p>	<p>- Según informe del Supervisor de la obra.</p> <p>Según acta y/o informe de cualquier profesional de la Entidad (incluye personal del órgano de control o fiscalización), cuando realice las visitas de inspección a la obra y realice la verificación del personal acreditado de la ejecución de la obra.</p>
7	Retiro de la obra, del equipo mecánico mínimo, sin autorización del Supervisor.	El valor de MEDIA (0.5) Unidad Impositiva Tributaria (UIT) vigente en la oportunidad que se produce la infracción, por cada día de ausencia del equipo mecánico y por cada equipo mecánico.	Según informe del Supervisor de la obra
8	<p>Respecto a la presentación del cronograma de participación de TODO EL PERSONAL PROFESIONAL DEL CONTRATISTA</p> <p>a) Cuando el CONTRATISTA no presente dentro de los plazos estipulado el cronograma.</p> <p>Cuando el CONTRATISTA no levante las observaciones del cronograma dentro del plazo estipulado.</p>	<p>Se aplicará una penalidad de UNA (1) Unidad Impositiva Tributaria (UIT) por cada día de atraso. Hasta que sea aprobado y/o conforme por el supervisor este cronograma.</p> <p>El valor de la Unidad Impositiva Tributaria UIT será la vigente a la fecha de la penalidad.</p>	Según informe del supervisor de la obra
9	Respecto al Plan De Seguridad y Salud En El Trabajo.	Se aplicará una penalidad de 0.25 Unidad Impositiva Tributaria (UIT) por cada día de retraso.	Según informe del supervisor de la obra.

	En el caso que el contratista levante las observaciones del Plan de Seguridad y Salud En el Trabajo fuera del plazo señalado o inicie la obra sin un plan de Seguridad de Seguridad y Salud con conformidad y/o aprobado.	El valor de la Unidad Impositiva Tributaria UIT será la vigente a la fecha de la penalidad.	
10	Cuando se verifique el incumplimiento y/o trasgresión del: Plan De Seguridad y Salud En El Trabajo y/o el plan para la vigilancia prevención y control de COVID-19 en el trabajo durante el plazo de la ejecución de la obra. (*)	Se aplicará una penalidad de 0.25 Unidad Impositiva Tributaria (UIT) por cada día detectada(s) la(s) transgresión (es) o incumplimiento(s). El valor de la Unidad Impositiva Tributaria UIT será la vigente a la fecha de la penalidad.	Según informe del supervisor de la obra.
11	Cuando se verifique el incumplimiento y/o trasgresión del plan de Monitoreo Arqueológico (PMA): • Recursos humanos: - Inasistencia injustificada no acreditada del Arqueólogo director y/o residente del PMA durante el plazo de ejecución de la obra. No acreditar dentro del plazo ²² ante la entidad la presentación del PMA al Ministerio de cultura y no presentar al Lic. En Arqueología responsable del PMA.	Se aplicará una penalidad de 0.25 Unidad Impositiva Tributaria (UIT) por cada día de la ocurrencia o por cada día de inasistencia injustificada de los recursos humanos o por cada día de retraso de no acreditar ante la entidad la presentación del PMA al Ministerio de Cultura y no presentar al Lic. En Arqueología responsable. El valor de la Unidad Impositiva Tributaria UIT será la vigente a la fecha de la penalidad.	- Según informe del Supervisor de la obra. - Según informe del administrador de contrato de la obra o cualquier funcionario de la entidad. Según acta y/o informe de cualquier profesional de la Entidad (incluye personal del órgano de control o fiscalización), cuando realice las visitas de inspección a la obra y realice la verificación del personal acreditado de la ejecución de la obra.
13	Por SUBCONTRATAR parte de las prestaciones a su cargo sin la autorización escrita de municipalidad provincial de Huacaybamba y/o al margen de lo dispuesto por el Artículo N° 147.- Subcontratación del Reglamento de la ley de Contrataciones del Estado.	Se aplicará una penalidad de 0.020% del monto del contrato original por cada subcontratación no autorizada.	- Según informe del supervisor de la obra, donde especifique los trabajos sub contratados.
14	En caso el CONTRATISTA incumpla injustificadamente: - En no firmar dentro de los plazos el contrato tripartito para la implementación de la JRD en la ejecución de la obra. - En no pagar dentro del plazo definido en el contrato tripartito (Entidad, Contratista y miembros de la JRD) cualquiera de los honorarios de la JUNTA DE RESOLUCIÓN DE DISPUTAS como: Pago a los miembros o pago al centro u otros. Que perjudique la implementación y/o funcionamiento de la JRD en la obra.	Se aplicará una penalidad de 01 Unidad Impositiva Tributaria (UIT) por cada día de la ocurrencia o por cada día de retraso del pago o por cada día que no implemente la JRD en la ejecución de la obra El valor de la Unidad Impositiva Tributaria UIT será la vigente a la fecha de la penalidad.	- Según informe del supervisor de la obra y/o Comunicación escrita de la Junta de Resolución de Disputas y/o comunicación del centro de administración de la junta de resolución de disputas y/o cualquier representante de la entidad.
5	Cuando el contratista emplee materiales que no cuenten con los certificados y/o ensayos de control de calidad con fecha previa y/o igual a su utilización, la penalidad será aplicada por cada caso detectado.	El valor de MEDIA (0.5) Unidad Impositiva Tributaria (UIT) vigente en la oportunidad que se produce la infracción, por cada caso detectado.	Según informe del supervisor de la obra

²² El contratista dentro de los 5 días siguientes de haber firmado el contrato de la obra debe presentar a la entidad el cargo de presentación y/o ingreso del PMA al Ministerio de Cultura/Dirección Desconcentrada de Cultura de Pasco para su aprobación y también debe de presentar a la entidad al licenciado en Arqueología responsable del PMA. El cual debe cumplir con los requisitos de calificación exigidos

6	Por mantener vencidos o no renovados los certificados de calibración de los equipos de medición y/o laboratorio del contratista durante el plazo de ejecución contractual.	El valor de UNA (1.0) Unidad Impositiva Tributaria (UIT) vigente en la oportunidad que se produce la infracción, por cada equipo revisado en la inspección y/o supervisión	Según informe del supervisor de la obra
---	--	--	---

Importante

De haberse previsto otras penalidades a las previstas, incluir los supuestos de aplicación de penalidad, la forma de cálculo de la penalidad para cada supuesto y el procedimiento mediante el cual se verifica el supuesto a penalizar, conforme el artículo 163 del Reglamento de la Ley de Contrataciones del Estado.

Estas penalidades se deducen de las valorizaciones o en la liquidación final, según corresponda; o si fuera necesario, se cobra del monto resultante de la ejecución de la garantía de fiel cumplimiento.

La penalidad por mora y las otras penalidades pueden alcanzar cada una un monto máximo equivalente al diez por ciento (10%) del monto del contrato vigente, o de ser el caso, del ítem que debió ejecutarse.

Cuando se llegue a cubrir el monto máximo de la penalidad por mora o el monto máximo para otras penalidades, LA ENTIDAD puede resolver el contrato por incumplimiento.

CLÁUSULA DÉCIMA SEXTA: RESOLUCIÓN DEL CONTRATO

Cualquiera de las partes puede resolver el contrato, de conformidad con el numeral 32.3 del artículo 32 y artículo 36 de la Ley de Contrataciones del Estado, y el artículo 164 de su Reglamento. De darse el caso, LA ENTIDAD procederá de acuerdo a lo establecido en los artículos 165 y 207 del Reglamento de la Ley de Contrataciones del Estado.

CLÁUSULA DÉCIMA SÉTIMA: RESPONSABILIDAD DE LAS PARTES

Cuando se resuelva el contrato por causas imputables a algunas de las partes, se debe resarcir los daños y perjuicios ocasionados, a través de la indemnización correspondiente. Ello no obsta la aplicación de las sanciones administrativas, penales y pecuniarias a que dicho incumplimiento diere lugar, en el caso que éstas correspondan.

Lo señalado precedentemente no exime a ninguna de las partes del cumplimiento de las demás obligaciones previstas en el presente contrato.

CLÁUSULA DÉCIMA OCTAVA: ANTICORRUPCIÓN

EL CONTRATISTA declara y garantiza no haber, directa o indirectamente, o tratándose de una persona jurídica a través de sus socios, integrantes de los órganos de administración, apoderados, representantes legales, funcionarios, asesores o personas vinculadas a las que se refiere el artículo 7 del Reglamento de la Ley de Contrataciones del Estado, ofrecido, negociado o efectuado, cualquier pago o, en general, cualquier beneficio o incentivo ilegal en relación al contrato.

Asimismo, el CONTRATISTA se obliga a conducirse en todo momento, durante la ejecución del contrato, con honestidad, probidad, veracidad e integridad y de no cometer actos ilegales o de corrupción, directa o indirectamente o a través de sus socios, accionistas, participacionistas, integrantes de los órganos de administración, apoderados, representantes legales, funcionarios, asesores y personas vinculadas a las que se refiere el artículo 7 del Reglamento de la Ley de Contrataciones del Estado.

Además, EL CONTRATISTA se compromete a i) comunicar a las autoridades competentes, de manera directa y oportuna, cualquier acto o conducta ilícita o corrupta de la que tuviera conocimiento; y ii) adoptar medidas técnicas, organizativas y/o de personal apropiadas para evitar los referidos actos o prácticas.

Finalmente, EL CONTRATISTA se compromete a no colocar a los funcionarios públicos con los que deba interactuar, en situaciones reñidas con la ética. En tal sentido, reconoce y acepta la

prohibición de ofrecerles a éstos cualquier tipo de obsequio, donación, beneficio y/o gratificación, ya sea de bienes o servicios, cualquiera sea la finalidad con la que se lo haga.

CLÁUSULA DÉCIMA NOVENA: MARCO LEGAL DEL CONTRATO

Sólo en lo no previsto en este contrato, en la Ley de Contrataciones del Estado y su Reglamento, en las directivas que emita el OSCE y demás normativa especial que resulte aplicable, serán de aplicación supletoria las disposiciones pertinentes del Código Civil vigente, cuando corresponda, y demás normas de derecho privado.

CLÁUSULA VIGÉSIMA: SOLUCIÓN DE CONTROVERSIAS²³

Las controversias que surjan entre las partes durante la ejecución del contrato se resuelven mediante conciliación o arbitraje, según el acuerdo de las partes.

Cualquiera de las partes tiene derecho a iniciar el arbitraje a fin de resolver dichas controversias dentro del plazo de caducidad previsto en la Ley de Contrataciones del Estado y su Reglamento.

Facultativamente, cualquiera de las partes tiene el derecho a solicitar una conciliación dentro del plazo de caducidad correspondiente, según lo señalado en el artículo 224 del Reglamento de la Ley de Contrataciones del Estado, sin perjuicio de recurrir al arbitraje, en caso no se llegue a un acuerdo entre ambas partes o se llegue a un acuerdo parcial. Las controversias sobre nulidad del contrato solo pueden ser sometidas a arbitraje.

El Laudo arbitral emitido es inapelable, definitivo y obligatorio para las partes desde el momento de su notificación, según lo previsto en el numeral 45.21 del artículo 45 de la Ley de Contrataciones del Estado.

CLÁUSULA VIGÉSIMA SEGUNDA: FACULTAD DE ELEVAR A ESCRITURA PÚBLICA

Cualquiera de las partes puede elevar el presente contrato a Escritura Pública corriendo con todos los gastos que demande esta formalidad.

CLÁUSULA VIGÉSIMA TERCERA: DOMICILIO PARA EFECTOS DE LA EJECUCIÓN CONTRACTUAL

Las partes declaran el siguiente domicilio para efecto de las notificaciones que se realicen durante la ejecución del presente contrato:

DOMICILIO DE LA ENTIDAD: Carretera Central Km. 1.21 Tingo María

DOMICILIO DEL CONTRATISTA: [CONSIGNAR EL DOMICILIO SEÑALADO POR EL POSTOR GANADOR DE LA BUENA PRO AL PRESENTAR LOS REQUISITOS PARA EL PERFECCIONAMIENTO DEL CONTRATO]

La variación del domicilio aquí declarado de alguna de las partes debe ser comunicada a la otra parte, formalmente y por escrito, con una anticipación no menor de quince (15) días calendario.

De acuerdo con las bases integradas, la oferta y las disposiciones del presente contrato, las partes lo firman por duplicado en señal de conformidad en la ciudad de [.....] al [CONSIGNAR FECHA].

"LA ENTIDAD"

"EL CONTRATISTA"

Importante

Este documento puede firmarse digitalmente si ambas partes cuentan con firma digital, según la Ley N° 27269, Ley de Firmas y Certificados Digitales²⁴.

²³ De acuerdo con el numeral 225.3 del artículo 225 del Reglamento, las partes pueden recurrir al arbitraje ad hoc cuando las controversias deriven de procedimientos de selección cuyo valor referencial sea menor o igual a cinco millones con 00/100 soles (S/ 5 000 000,00).

²⁴ Para mayor información sobre la normativa de firmas y certificados digitales ingresar a: <https://www.indecopi.gob.pe/web/firmas-digitales/firmar-y-certificados-digitales>

CAPÍTULO VI
CONSTANCIA DE PRESTACIÓN DE EJECUCIÓN DE OBRA

De conformidad con el artículo 169 del Reglamento, se deja expresa constancia de la culminación de la prestación derivada del contrato mencionado en el numeral 3 del presente documento.

1 DATOS DEL DOCUMENTO	Número del documento			
	Fecha de emisión del documento			
2 DATOS DEL CONTRATISTA	Nombre, denominación o razón social			
	RUC			
	EN CASO EL CONTRATISTA SEA UN CONSORCIO, ADEMÁS SE DEBERÁ REGISTRAR LA SIGUIENTE INFORMACIÓN:			
	Nombre o razón social del integrante del consorcio	RUC	%	Descripción de las obligaciones
3 DATOS DEL CONTRATO	Número del contrato			
	Tipo y número del procedimiento de selección			
	Descripción del objeto del contrato			
	Fecha de suscripción del contrato			
	Monto del contrato			
4 DATOS DE LA OBRA	Denominación de la obra			
	Ubicación de la obra (Región, Provincia y Distrito)			
	Nombres y apellidos del Supervisor de la Obra			
	Plazo de ejecución de la obra	Plazo original	días calendario	
		Ampliación(es) de plazo	días calendario	
		Total plazo	días calendario	
		Fecha de culminación de la obra		
		Fecha de recepción de la obra		
		Fecha de liquidación de la obra		
	Monto de la obra	Número de adicionales de obra		
		Monto total de los adicionales		
		Número de deductivos		
		Monto total de los deductivos		
		Monto total de la obra (sólo componente de obra)		



Municipalidad Provincial de
HUACAYBAMBA

MUNICIPALIDAD PROVINCIAL DE HUACAYBAMBA
ADJUDICACION SIMPLIFICADA N° 008-2024-MPHBBA/CS-PRIMERA CONVOCATORIA

5	APLICACIÓN DE PENALIDADES	Monto de las penalidades por mora				
		Monto de otras penalidades				
		Monto total de las penalidades aplicadas				
6	SOLUCIÓN DE CONTROVERSIAS DEL CONTRATO	Junta de Resolución de Disputas	Si		No	
		Arbitraje	Si		No	
		N° de arbitrajes				
7	DATOS DE LA ENTIDAD	Nombre de la Entidad				
		RUC de la Entidad				
		Nombres y apellidos del funcionario que emite la constancia				
		Cargo que ocupa en la Entidad				
		Teléfono de contacto				
8	NOMBRE, FIRMA Y SELLO DEL FUNCIONARIO COMPETENTE					

ANEXOS

ANEXO N° 1

DECLARACIÓN JURADA DE DATOS DEL POSTOR

Señores

COMITÉ DE SELECCIÓN

ADJUDICACION SIMPLIFICADA N° 008-2024-MPHBBA/CS-PRIMERA CONVOCATORIA

Presente.-

El que se suscribe, [.....], postor y/o Representante Legal de [CONSIGNAR EN CASO DE SER PERSONA JURÍDICA], identificado con [CONSIGNAR TIPO DE DOCUMENTO DE IDENTIDAD] N° [CONSIGNAR NÚMERO DE DOCUMENTO DE IDENTIDAD], con poder inscrito en la localidad de [CONSIGNAR EN CASO DE SER PERSONA JURÍDICA] en la Ficha N° [CONSIGNAR EN CASO DE SER PERSONA JURÍDICA] Asiento N° [CONSIGNAR EN CASO DE SER PERSONA JURÍDICA], **DECLARO BAJO JURAMENTO** que la siguiente información se sujeta a la verdad:

Nombre, Denominación o Razón Social :			
Domicilio Legal :			
RUC :	Teléfono(s) :		
Correo electrónico :			

Autorización de notificación por correo electrónico:

Autorizo que se notifiquen al correo electrónico indicado las siguientes actuaciones:

1. Solicitud de reducción de la oferta económica.
2. Solicitud de subsanación de los requisitos para perfeccionar el contrato.
3. Solicitud para presentar los documentos para perfeccionar el contrato, según orden de prelación, de conformidad con lo previsto en el artículo 141 del Reglamento.
4. Respuesta a la solicitud de acceso al expediente de contratación.

Asimismo, me comprometo a remitir la confirmación de recepción, en el plazo máximo de dos (2) días hábiles de recibida la comunicación.

[CONSIGNAR CIUDAD Y FECHA]

.....
Firma, Nombres y Apellidos del postor o Representante legal, según corresponda

Importante

La notificación dirigida a la dirección de correo electrónico consignada se entenderá válidamente efectuada cuando la Entidad reciba acuse de recepción.

Importante

Cuando se trate de consorcios, la declaración jurada es la siguiente:

ANEXO N° 1

DECLARACIÓN JURADA DE DATOS DEL POSTOR

Señores

COMITÉ DE SELECCIÓN

ADJUDICACION SIMPLIFICADA N° 008-2024-MPHBBA/CS-PRIMERA CONVOCATORIA

Presente.-

El que se suscribe, [.....], representante común del consorcio [CONSIGNAR EL NOMBRE DEL CONSORCIO], identificado con [CONSIGNAR TIPO DE DOCUMENTO DE IDENTIDAD] N° [CONSIGNAR NÚMERO DE DOCUMENTO DE IDENTIDAD], **DECLARO BAJO JURAMENTO** que la siguiente información se sujeta a la verdad:

Datos del consorciado 1			
Nombre, Denominación o Razón Social :			
Domicilio Legal :			
RUC :	Teléfono(s) :		
Correo electrónico :			

Datos del consorciado 2			
Nombre, Denominación o Razón Social :			
Domicilio Legal :			
RUC :	Teléfono(s) :		
Correo electrónico :			

Datos del consorciado ...			
Nombre, Denominación o Razón Social :			
Domicilio Legal :			
RUC :	Teléfono(s) :		
Correo electrónico :			

Autorización de notificación por correo electrónico:

Correo electrónico del consorcio:

Autorizo que se notifiquen al correo electrónico indicado las siguientes actuaciones:

1. Solicitud de reducción de la oferta económica.
2. Solicitud de subsanación de los requisitos para perfeccionar el contrato.
3. Solicitud para presentar los documentos para perfeccionar el contrato, según orden de prelación, de conformidad con lo previsto en el artículo 141 del Reglamento.
4. Respuesta a la solicitud de acceso al expediente de contratación.

Asimismo, me comprometo a remitir la confirmación de recepción, en el plazo máximo de dos (2) días hábiles de recibida la comunicación.

[CONSIGNAR CIUDAD Y FECHA]

.....
**Firma, Nombres y Apellidos del representante
común del consorcio**

Importante

La notificación dirigida a la dirección de correo electrónico consignada se entenderá válidamente efectuada cuando la Entidad reciba acuse de recepción.

ANEXO N° 2

DECLARACIÓN JURADA
(ART. 52 DEL REGLAMENTO DE LA LEY DE CONTRATACIONES DEL ESTADO)

Señores

COMITÉ DE SELECCIÓN

ADJUDICACION SIMPLIFICADA N° 008-2024-MPHBBA/CS-PRIMERA CONVOCATORIA

Presente.-

Mediante el presente el suscrito, postor y/o Representante Legal de [CONSIGNAR EN CASO DE SER PERSONA JURÍDICA], declaro bajo juramento:

- i. No haber incurrido y me obligo a no incurrir en actos de corrupción, así como a respetar el principio de integridad.
- ii. No tener impedimento para postular en el procedimiento de selección ni para contratar con el Estado, conforme al artículo 11 de la Ley de Contrataciones del Estado.
- iii. Conocer las sanciones contenidas en la Ley de Contrataciones del Estado y su Reglamento, así como las disposiciones aplicables de la Ley N° 27444, Ley del Procedimiento Administrativo General.
- iv. Participar en el presente proceso de contratación en forma independiente sin mediar consulta, comunicación, acuerdo, arreglo o convenio con ningún proveedor; y, conocer las disposiciones del Decreto Legislativo N° 1034, Decreto Legislativo que aprueba la Ley de Represión de Conductas Anticompetitivas.
- v. Conocer, aceptar y someterme a las bases, condiciones y reglas del procedimiento de selección.
- vi. Ser responsable de la veracidad de los documentos e información que presento en el presente procedimiento de selección.
- vii. Comprometerme a mantener la oferta presentada durante el procedimiento de selección y a perfeccionar el contrato, en caso de resultar favorecido con la buena pro.

[CONSIGNAR CIUDAD Y FECHA]

.....
**Firma, Nombres y Apellidos del postor o
Representante legal, según corresponda**

Importante

En el caso de consorcios, cada integrante debe presentar esta declaración jurada, salvo que sea presentada por el representante común del consorcio.

ANEXO N° 3

DECLARACIÓN JURADA DE CUMPLIMIENTO DEL EXPEDIENTE TÉCNICO

Señores

COMITÉ DE SELECCIÓN

ADJUDICACION SIMPLIFICADA N° 008-2024-MPHBBA/CS-PRIMERA CONVOCATORIA

Presente.-

Es grato dirigirme a usted, para hacer de su conocimiento que luego de haber examinado las bases y demás documentos del procedimiento de la referencia y, conociendo todos los alcances y las condiciones detalladas en dichos documentos, el postor que suscribe ofrece la ejecución de la obra [CONSIGNAR EL OBJETO DE LA CONVOCATORIA], de conformidad con el respectivo Expediente Técnico y las demás condiciones que se indican en el numeral 3.1 del Capítulo III de la sección específica de las bases y los documentos del procedimiento.

[CONSIGNAR CIUDAD Y FECHA]

.....
**Firma, Nombres y Apellidos del postor o
Representante legal o común, según corresponda**

ANEXO N° 4

DECLARACIÓN JURADA DE PLAZO DE EJECUCIÓN DE LA OBRA

Señores

COMITÉ DE SELECCIÓN

ADJUDICACION SIMPLIFICADA N° 008-2024-MPHBBA/CS-PRIMERA CONVOCATORIA

Presente.-

Mediante el presente, con pleno conocimiento de las condiciones que se exigen en las bases del procedimiento de la referencia, me comprometo a ejecutar la obra [CONSIGNAR LA DENOMINACIÓN DE LA CONVOCATORIA] en el plazo de [CONSIGNAR EL PLAZO OFERTADO, EL CUAL DEBE SER EXPRESADO EN DÍAS CALENDARIO] días calendario.

[CONSIGNAR CIUDAD Y FECHA]

.....
Firma, Nombres y Apellidos del postor o
Representante legal o común, según corresponda

ANEXO N° 5

PROMESA DE CONSORCIO

(Sólo para el caso en que un consorcio se presente como postor)

Señores

COMITÉ DE SELECCIÓN

ADJUDICACION SIMPLIFICADA N° 008-2024-MPHBBA/CS-PRIMERA CONVOCATORIA

Presente.-

Los suscritos declaramos expresamente que hemos convenido en forma irrevocable, durante el lapso que dure el procedimiento de selección, para presentar una oferta conjunta a la **ADJUDICACION SIMPLIFICADA N° 002-2023-MPHBBA/CS-PRIMERA CONVOCATORIA**

Asimismo, en caso de obtener la buena pro, nos comprometemos a formalizar el contrato de consorcio, de conformidad con lo establecido por el artículo 140 del Reglamento de la Ley de Contrataciones del Estado, bajo las siguientes condiciones:

a) Integrantes del consorcio

1. [NOMBRE, DENOMINACIÓN O RAZÓN SOCIAL DEL CONSORCIADO 1].
2. [NOMBRE, DENOMINACIÓN O RAZÓN SOCIAL DEL CONSORCIADO 2].

b) Designamos a [CONSIGNAR NOMBRES Y APELLIDOS DEL REPRESENTANTE COMÚN], identificado con [CONSIGNAR TIPO DE DOCUMENTO DE IDENTIDAD] N° [CONSIGNAR NÚMERO DE DOCUMENTO DE IDENTIDAD], como representante común del consorcio para efectos de participar en todos los actos referidos al procedimiento de selección, suscripción y ejecución del contrato correspondiente con [CONSIGNAR NOMBRE DE LA ENTIDAD].

Asimismo, declaramos que el representante común del consorcio no se encuentra impedido, inhabilitado ni suspendido para contratar con el Estado.

c) Fijamos nuestro domicilio legal común en [.....].

d) Las obligaciones que corresponden a cada uno de los integrantes del consorcio son las siguientes:

1. OBLIGACIONES DE [NOMBRE, DENOMINACIÓN O RAZÓN SOCIAL DEL CONSORCIADO 1] [%]²⁵

[DESCRIBIR LAS OBLIGACIONES DEL CONSORCIADO 1]

2. OBLIGACIONES DE [NOMBRE, DENOMINACIÓN O RAZÓN SOCIAL DEL CONSORCIADO 2] [%]²⁶

[DESCRIBIR LAS OBLIGACIONES DEL CONSORCIADO 2]

TOTAL OBLIGACIONES 100%²⁷

[CONSIGNAR CIUDAD Y FECHA]

²⁵ Consignar únicamente el porcentaje total de las obligaciones, el cual debe ser expresado en número entero, sin decimales.

²⁶ Consignar únicamente el porcentaje total de las obligaciones, el cual debe ser expresado en número entero, sin decimales.

²⁷ Este porcentaje corresponde a la sumatoria de los porcentajes de las obligaciones de cada uno de los integrantes del consorcio.

.....
Consortiado 1
Nombres, apellidos y firma del Consortiado 1
o de su Representante Legal
Tipo y N° de Documento de Identidad

.....
Consortiado 2
Nombres, apellidos y firma del Consortiado 2
o de su Representante Legal
Tipo y N° de Documento de Identidad

Importante

De conformidad con el artículo 52 del Reglamento, las firmas de los integrantes del consorcio deben ser legalizadas.

ANEXO N° 6

PRECIO DE LA OFERTA

ÍTEM N° [INDICAR NÚMERO]

Señores

COMITÉ DE SELECCIÓN

ADJUDICACION SIMPLIFICADA N° 008-2024-MPHBBA/CS-PRIMERA CONVOCATORIA

Presente.-

Es grato dirigirme a usted, para hacer de su conocimiento que, de acuerdo con las bases, mi oferta es la siguiente:

CONCEPTO	PRECIO TOTAL
TOTAL	

El precio de la oferta [CONSIGNAR LA MONEDA DE LA CONVOCATORIA] incluye todos los tributos, seguros, transporte, inspecciones, pruebas y, de ser el caso, los costos laborales conforme a la legislación vigente, así como cualquier otro concepto que pueda tener incidencia sobre el costo de la obra a ejecutar; excepto la de aquellos postores que gocen de alguna exoneración legal, no incluirán en el precio de su oferta los tributos respectivos.

[CONSIGNAR CIUDAD Y FECHA]

.....
**Firma, Nombres y Apellidos del postor o
Representante legal o común, según corresponda**

Importante

- El postor debe adjuntar el desagregado de partidas que sustenta su oferta, tal como se muestra de manera referencial en el siguiente ejemplo:*

N° ITEM	PARTIDA	UNIDAD	METRADO	PU	SUB TOTAL
1	Total costo directo (A)				
2	Gastos generales				
2.1	Gastos fijos				
2.2	Gastos variables				
	Total gastos generales (B)				
3	Utilidad (C)				
	SUBTOTAL (A+B+C)				
4	IGV ²⁸				
5	Monto total de la oferta				

²⁸ Para el cálculo del IGV, aplica el redondeo previsto en la Resolución de Superintendencia SUNAT N° 025-2000/SUNAT o norma que la reemplace. En ese sentido, el porcentaje se calcula considerando dos (2) decimales. Para efectos del redondeo i) Si el primer decimal siguiente es inferior a cinco (5), el valor permanecerá igual, suprimiéndose los decimales posteriores y ii) Si el primer decimal siguiente es igual o superior a cinco (5), el valor será incrementado en un centésimo.

- *En caso que el postor reduzca su oferta, según lo previsto en el artículo 68 del Reglamento, debe presentar nuevamente este Anexo.*
- *El postor que goce de alguna exoneración legal, debe indicar que su oferta no incluye el tributo materia de la exoneración, debiendo incluir el siguiente texto:*
“Mi oferta no incluye [CONSIGNAR EL TRIBUTO MATERIA DE LA EXONERACIÓN]”.
- *De ser el caso, el análisis de precios unitarios y el detalle de los gastos generales fijos y variables no se presentan en la oferta, sino para el perfeccionamiento del contrato.*

“La oferta de los postores que presenten la Declaración Jurada de cumplimiento de condiciones para la aplicación de la exoneración del IGV (Anexo N° 7), debe encontrarse dentro de los límites del valor referencial sin IGV”.

ANEXO N° 7

**DECLARACIÓN JURADA DE CUMPLIMIENTO DE CONDICIONES PARA LA APLICACIÓN DE LA
EXONERACIÓN DEL IGV**

Señores

COMITÉ DE SELECCIÓN

ADJUDICACION SIMPLIFICADA N° 008-2024-MPHBBA/CS-PRIMERA CONVOCATORIA

Presente.-

Mediante el presente el suscrito, postor y/o Representante Legal de [CONSIGNAR EN CASO DE SER PERSONA JURÍDICA], declaro bajo juramento que gozo del beneficio de la exoneración del IGV previsto en la Ley N° 27037, Ley de Promoción de la Inversión en la Amazonía, dado que cumplo con las condiciones siguientes:

- 1.- Que el domicilio fiscal de la empresa²⁹ se encuentra ubicada en la Amazonía y coincide con el lugar establecido como sede central (donde tiene su administración y lleva su contabilidad);
- 2.- Que la empresa se encuentra inscrita en las Oficinas Registrales de la Amazonía (exigible en caso de personas jurídicas);
- 3.- Que, al menos el setenta por ciento (70%) de los activos fijos de la empresa se encuentran en la Amazonía; y
- 4.- Que la empresa no ejecuta obras fuera de la Amazonía.

[CONSIGNAR CIUDAD Y FECHA]

.....
**Firma, Nombres y Apellidos del postor o
Representante legal, según corresponda**

Importante

Cuando se trate de consorcios, esta declaración jurada será presentada por cada uno de los integrantes del consorcio, salvo que se trate de consorcios con contabilidad independiente, en cuyo caso debe ser suscrita por el representante común, debiendo indicar su condición de consorcio con contabilidad independiente y el número de RUC del consorcio.

²⁹ En el artículo 1 del "Reglamento de las Disposiciones Tributarias contenidas en la Ley de Promoción de la Inversión en la Amazonía" se define como "empresa" a las "Personas naturales, sociedades conyugales, sucesiones indivisas y personas consideradas jurídicas por la Ley del Impuesto a la Renta, generadoras de rentas de tercera categoría, ubicadas en la Amazonía. Las sociedades conyugales son aquéllas que ejerzan la opción prevista en el Artículo 16 de la Ley del Impuesto a la Renta."

ANEXO N° 9

DECLARACIÓN JURADA
(NUMERAL 49.4 DEL ARTÍCULO 49 DEL REGLAMENTO)

Señores
COMITÉ DE SELECCIÓN
ADJUDICACION SIMPLIFICADA N° 008-2024-MPHBBA/CS-PRIMERA CONVOCATORIA
Presente.-

Mediante el presente el suscrito, postor y/o Representante Legal de [CONSIGNAR EN CASO DE SER PERSONA JURÍDICA], declaro que la experiencia que acredito de la empresa [CONSIGNAR LA DENOMINACIÓN DE LA PERSONA JURÍDICA] como consecuencia de una reorganización societaria, no se encuentra en el supuesto establecido en el numeral 49.4 del artículo 49 del Reglamento.

[CONSIGNAR CIUDAD Y FECHA]

.....
Firma, Nombres y Apellidos del postor o
Representante legal, según corresponda

Importante

A efectos de cautelar la veracidad de esta declaración, el postor puede verificar la información de la Relación de Proveedores Sancionados por el Tribunal de Contrataciones del Estado con Sanción Vigente en <http://portal.osce.gob.pe/mp/content/relación-de-proveedores-sancionados>.

También le asiste dicha facultad al órgano encargado de las contrataciones o al órgano de la Entidad al que se le haya asignado la función de verificación de la oferta presentada por el postor ganador de la buena pro.

ANEXO N° 10

EXPERIENCIA DEL POSTOR EN LA ESPECIALIDAD

Señores
COMITÉ DE SELECCIÓN
ADJUDICACION SIMPLIFICADA N° 008-2024-MPHBBA/CS-PRIMERA CONVOCATORIA
Presente.-

Mediante el presente, el suscrito detalla lo siguiente como EXPERIENCIA EN OBRAS SIMILARES:

Nº	CLIENTE	OBJETO DEL CONTRATO	Nº CONTRATO	FECHA DEL CONTRATO ³⁰	FECHA DE RECEPCIÓN DE LA OBRA	EXPERIENCIA PROVENIENTE ³¹ DE:	MONEDA	IMPORTE ³²	TIPO DE CAMBIO VENTA ³³	MONTO FACTURADO ACUMULADO ³⁴
1										
2										
3										
4										
5										
6										

³⁰ Se refiere a la fecha de suscripción del contrato.

³¹ Si el titular de la experiencia no es el postor, consignar si dicha experiencia corresponde a la matriz en caso que el postor sea sucursal, o fue transmitida por reorganización societaria, debiendo acompañar la documentación sustentatoria correspondiente. Al respecto, según la Opinión N° 216-2017/DTN "Considerando que la sociedad matriz y la sucursal constituyen la misma persona jurídica, la sucursal puede acreditar como suya la experiencia de su matriz". Del mismo modo, según lo previsto en la Opinión N° 010-2013/DTN, "... en una operación de reorganización societaria que comprende tanto una fusión como una escisión, la sociedad resultante podrá acreditar como suya la experiencia de la sociedad incorporada o absorbida, que se extingue producto de la fusión; asimismo, si en virtud de la escisión se transfiere un bloque patrimonial consistente en una línea de negocio completa, la sociedad resultante podrá acreditar como suya la experiencia de la sociedad escindida, correspondiente a la línea de negocio transmitida. De esta manera, la sociedad resultante podrá emplear la experiencia transmitida, como consecuencia de la reorganización societaria antes descrita, en los futuros procesos de selección en los que participe".

³² Se refiere al monto del contrato ejecutado incluido adicionales y reducciones, de ser el caso.

³³ El tipo de cambio venta debe corresponder al publicado por la SBS correspondiente a la fecha de suscripción del contrato.

³⁴ Consignar en la moneda establecida para el valor referencial.

N°	CLIENTE	OBJETO DEL CONTRATO	N° CONTRATO	FECHA DEL CONTRATO ³⁰	FECHA DE RECEPCIÓN DE LA OBRA	EXPERIENCIA PROVENIENTE ³¹ DE:	MONEDA	IMPORTE ³²	TIPO DE CAMBIO VENTA ³³	MONTO FACTURADO ACUMULADO ³⁴
7										
8										
9										
10										
TOTAL										

[CONSIGNAR CIUDAD Y FECHA]

.....
Firma, Nombres y Apellidos del postor o
Representante legal o común, según corresponda

ANEXO N° 11

SOLICITUD DE BONIFICACIÓN DEL CINCO POR CIENTO (5%) POR TENER LA CONDICIÓN DE MICRO Y PEQUEÑA EMPRESA

Señores

COMITÉ DE SELECCIÓN

ADJUDICACION SIMPLIFICADA N° 008-2024-MPHBBA/CS-PRIMERA CONVOCATORIA

Presente.-

Mediante el presente el suscrito, postor y/o Representante legal de [CONSIGNAR EN CASO DE SER PERSONA JURÍDICA], solicito la asignación de la bonificación del cinco por ciento (5%) sobre el puntaje total obtenido, debido a que mi representada cuenta con la condición de micro y pequeña empresa.

[CONSIGNAR CIUDAD Y FECHA]

.....
**Firma, Nombres y Apellidos del postor o
Representante legal o común, según
corresponda**

Importante

- Para asignar la bonificación, el órgano encargado de las contrataciones o comité de selección, según corresponda, verifica la página web del Ministerio de Trabajo y Promoción del Empleo en la sección consulta de empresas acreditadas en el REMYPE en el [link http://www2.trabajo.gob.pe/servicios-en-linea-2-2/](http://www2.trabajo.gob.pe/servicios-en-linea-2-2/)
- Para que un consorcio pueda acceder a la bonificación, cada uno de sus integrantes debe cumplir con la condición de micro y pequeña empresa.

ANEXO N° 12

**AUTORIZACIÓN DE NOTIFICACIÓN DE LA DECISIÓN DE LA ENTIDAD SOBRE LA
SOLICITUD DE AMPLIACIÓN DE PLAZO MEDIANTE MEDIOS ELECTRÓNICOS DE
COMUNICACIÓN**

(DOCUMENTO A PRESENTAR EN EL PERFECCIONAMIENTO DEL CONTRATO)

Señores

COMITÉ DE SELECCIÓN

ADJUDICACION SIMPLIFICADA N° 008-2024-MPHBBA/CS-PRIMERA CONVOCATORIA

Presente.-

El que se suscribe, [.....], postor adjudicado y/o Representante Legal de [CONSIGNAR EN CASO DE SER PERSONA JURÍDICA], identificado con [CONSIGNAR TIPO DE DOCUMENTO DE IDENTIDAD] N° [CONSIGNAR NÚMERO DE DOCUMENTO DE IDENTIDAD], autorizo que durante la ejecución del contrato se me notifique al correo electrónico [INDICAR EL CORREO ELECTRÓNICO] lo siguiente:

- ✓ Notificación de la decisión de la Entidad respecto a la solicitud de ampliación de plazo.

[CONSIGNAR CIUDAD Y FECHA]

.....
**Firma, Nombres y Apellidos del postor o
Representante legal o común, según
corresponda**

Importante

La notificación de la decisión de la Entidad respecto a la solicitud de ampliación de plazo se efectúa por medios electrónicos de comunicación, siempre que se cuente con la autorización correspondiente y sea posible obtener un acuse de recibo a través del mecanismo utilizado.