

BASES ESTÁNDAR DE ADJUDICACIÓN SIMPLIFICADA PARA LA CONTRATACIÓN DE SERVICIOS EN GENERAL

Aprobado mediante Directiva N°001-2019-OSCE/CD



SUB DIRECCIÓN DE NORMATIVIDAD – DIRECCIÓN TÉCNICO NORMATIVA
ORGANISMO SUPERVISOR DE LAS CONTRATACIONES DEL ESTADO - OSCE

SIMBOLOGÍA UTILIZADA:

N°	Símbolo	Descripción
1	[ABC] / [.....]	La información solicitada dentro de los corchetes sombreados debe ser completada por la Entidad durante la elaboración de las bases.
2	[ABC] / [.....]	Es una indicación, o información que deberá ser completada por la Entidad con posterioridad al otorgamiento de la buena pro para el caso específico de la elaboración de la PROFORMA DEL CONTRATO; o por los proveedores, en el caso de los ANEXOS de la oferta.
3	<div>Importante</div> <ul style="list-style-type: none"> • Abc 	Se refiere a consideraciones importantes a tener en cuenta por el órgano encargado de las contrataciones o comité de selección, según corresponda y por los proveedores.
4	<div>Advertencia</div> <ul style="list-style-type: none"> • Abc 	Se refiere a advertencias a tener en cuenta por el órgano encargado de las contrataciones o comité de selección, según corresponda y por los proveedores.
5	<div>Importante para la Entidad</div> <ul style="list-style-type: none"> • Xyz 	Se refiere a consideraciones importantes a tener en cuenta por el órgano encargado de las contrataciones o comité de selección, según corresponda y deben ser eliminadas una vez culminada la elaboración de las bases.

CARACTERÍSTICAS DEL DOCUMENTO:

Las bases estándar deben ser elaboradas en formato WORD, y deben tener las siguientes características:

N°	Características	Parámetros
1	Márgenes	Superior : 2.5 cm Inferior: 2.5 cm Izquierda: 2.5 cm Derecha: 2.5 cm
2	Fuente	Arial
3	Estilo de Fuente	Normal: Para el contenido en general Cursiva: Para el encabezado y pie de página Para las Consideraciones importantes (Ítem 3 del cuadro anterior)
4	Color de Fuente	Automático: Para el contenido en general Azul : Para las Consideraciones importantes (Ítem 3 del cuadro anterior)
5	Tamaño de Letra	16 : Para las dos primeras hojas de las Secciones General y Específica 11 : Para el nombre de los Capítulos. 10 : Para el cuerpo del documento en general 9 : Para el encabezado y pie de página Para el contenido de los cuadros, pudiendo variar, según la necesidad 8 : Para las Notas al pie
6	Alineación	Justificada: Para el contenido en general y notas al pie. Centrada : Para la primera página, los títulos de las Secciones y nombres de los Capítulos)
7	Interlineado	Sencillo
8	Espaciado	Anterior : 0 Posterior : 0
9	Subrayado	Para los nombres de las Secciones y para resaltar o hacer hincapié en algún concepto

INSTRUCCIONES DE USO:

- Una vez registrada la información solicitada dentro de los corchetes sombreados en gris, el texto deberá quedar en letra tamaño 10, con estilo normal, sin formato de negrita y sin sombreado.
- La nota **IMPORTANTE** no puede ser modificada ni eliminada en la Sección General. En el caso de la Sección Específica debe seguirse la instrucción que se indica en dicha nota.

Elaboradas en enero de 2019

Modificadas en marzo, junio y diciembre de 2019, julio 2020, julio y diciembre 2021, junio y octubre de 2022



BASES ESTÁNDAR DE ADJUDICACIÓN SIMPLIFICADA PARA LA CONTRATACIÓN DE SERVICIOS EN GENERAL

(BASES INTEGRADAS)

ADJUDICACIÓN SIMPLIFICADA N° 145-2022-MDP/OEC-2

SEGUNDA CONVOCATORIA

**CONTRATACIÓN DE
SERVICIO DE SUMINISTRO, ELABORACION E
INSTALACION DE COBERTURA METALICA A TODO
COSTO EN LA I.E. N° 501390- SHANTUSHARI, PARA EL
PROYECTO: "MEJORAMIENTO DE LOS SERVICIOS
EDUCATIVOS DEL AREA DE EDUCACION FISICA EN 11
LOCALIDADES DEL DISTRITO DE PICHARI, LA
CONVENCION - CUSCO".**

Abril - 2023

DEBER DE COLABORACIÓN

La Entidad y todo proveedor que se someta a las presentes Bases, sea como participante, postor y/o contratista, deben conducir su actuación conforme a los principios previstos en la Ley de Contrataciones del Estado.

En este contexto, se encuentran obligados a prestar su colaboración al OSCE y a la Secretaría Técnica de la Comisión de Defensa de la Libre Competencia del INDECOPI, en todo momento según corresponda a sus competencias, a fin de comunicar presuntos casos de fraude, colusión y corrupción por parte de los funcionarios y servidores de la Entidad, así como los proveedores y demás actores que participan en el proceso de contratación.

De igual forma, deben poner en conocimiento del OSCE y a la Secretaría Técnica de la Comisión de Defensa de la Libre Competencia del INDECOPI los indicios de conductas anticompetitivas que se presenten durante el proceso de contratación, en los términos del Decreto Legislativo N° 1034, "Ley de Represión de Conductas Anticompetitivas", o norma que la sustituya, así como las demás normas de la materia.

La Entidad y todo proveedor que se someta a las presentes Bases, sea como participante, postor y/o contratista del proceso de contratación deben permitir al OSCE o a la Secretaría Técnica de la Comisión de Defensa de la Libre Competencia del INDECOPI el acceso a la información referida a las contrataciones del Estado que sea requerida, prestar testimonio o absolución de posiciones que se requieran, entre otras formas de colaboración.

SECCIÓN GENERAL

DISPOSICIONES COMUNES DEL PROCEDIMIENTO DE SELECCIÓN

(ESTA SECCIÓN NO DEBE SER MODIFICADA EN NINGÚN EXTREMO, BAJO SANCIÓN DE NULIDAD)

CAPÍTULO I ETAPAS DEL PROCEDIMIENTO DE SELECCIÓN

1.1. REFERENCIAS

Cuando en el presente documento se mencione la palabra Ley, se entiende que se está haciendo referencia a la Ley N° 30225, Ley de Contrataciones del Estado, y cuando se mencione la palabra Reglamento, se entiende que se está haciendo referencia al Reglamento de la Ley de Contrataciones del Estado aprobado por Decreto Supremo N° 344-2018-EF.

Las referidas normas incluyen sus respectivas modificaciones, de ser el caso.

1.2. CONVOCATORIA

Se realiza a través de su publicación en el SEACE de conformidad con lo señalado en el artículo 54 del Reglamento, en la fecha señalada en el calendario del procedimiento de selección, debiendo adjuntar las bases y resumen ejecutivo.

1.3. REGISTRO DE PARTICIPANTES

El registro de participantes se realiza conforme al artículo 55 del Reglamento. En el caso de un consorcio, basta que se registre uno (1) de sus integrantes.

Importante

- *Para registrarse como participante en un procedimiento de selección convocado por las Entidades del Estado Peruano, es necesario que los proveedores cuenten con inscripción vigente y estar habilitados ante el Registro Nacional de Proveedores (RNP) que administra el Organismo Supervisor de las Contrataciones del Estado (OSCE). Para obtener mayor información, se puede ingresar a la siguiente dirección electrónica: www.rnp.gob.pe.*
- *Los proveedores que deseen registrar su participación deben ingresar al SEACE utilizando su Certificado SEACE (usuario y contraseña). Asimismo, deben observar las instrucciones señaladas en el documento de orientación "Guía para el registro de participantes electrónico" publicado en <https://www2.seace.gob.pe/>.*
- *En caso los proveedores no cuenten con inscripción vigente en el RNP y/o se encuentren inhabilitados o suspendidos para ser participantes, postores y/o contratistas, el SEACE restringirá su registro, quedando a potestad de estos intentar nuevamente registrar su participación en el procedimiento de selección en cualquier otro momento, dentro del plazo establecido para dicha etapa, siempre que haya obtenido la vigencia de su inscripción o quedado sin efecto la sanción que le impuso el Tribunal de Contrataciones del Estado.*

1.4. FORMULACIÓN DE CONSULTAS Y OBSERVACIONES A LAS BASES

La formulación de consultas y observaciones a las bases se efectúa de conformidad con lo establecido en los numerales 72.1 y 72.2 del artículo 72 del Reglamento, así como el literal a) del artículo 89 del Reglamento.

Importante

No pueden formularse consultas ni observaciones respecto del contenido de una ficha de homologación aprobada. Las consultas y observaciones que se formulen sobre el particular, se tienen como no presentadas.

1.5. ABSOLUCIÓN DE CONSULTAS, OBSERVACIONES E INTEGRACIÓN DE BASES

La absolución de consultas, observaciones e integración de las bases se realizan conforme a las disposiciones previstas en el numeral 72.4 del artículo 72 del Reglamento y el literal a) del artículo 89 del Reglamento.

Importante

- *No se absolverán consultas y observaciones a las bases que se presenten en forma física.*
- *Cuando exista divergencia entre lo indicado en el pliego de absolución de consultas y observaciones y la integración de bases, prevalece lo absuelto en el referido pliego; sin perjuicio, del deslinde de responsabilidades correspondiente.*

1.6. FORMA DE PRESENTACIÓN DE OFERTAS

Las ofertas se presentan conforme lo establecido en el artículo 59 y en el artículo 90 del Reglamento.

Las declaraciones juradas, formatos o formularios previstos en las bases que conforman la oferta deben estar debidamente firmados por el postor (firma manuscrita o digital, según la Ley N° 27269, Ley de Firmas y Certificados Digitales¹). Los demás documentos deben ser visados por el postor. En el caso de persona jurídica, por su representante legal, apoderado o mandatario designado para dicho fin y, en el caso de persona natural, por este o su apoderado. No se acepta el pegado de la imagen de una firma o visto. Las ofertas se presentan foliadas.

Importante

- *Los formularios electrónicos que se encuentran en el SEACE y que los proveedores deben llenar para presentar sus ofertas, tienen carácter de declaración jurada.*
- *En caso la información contenida en los documentos escaneados que conforman la oferta no coincida con lo declarado a través del SEACE, prevalece la información declarada en los documentos escaneados.*
- *No se tomarán en cuenta las ofertas que se presenten en físico a la Entidad.*

1.7. PRESENTACIÓN Y APERTURA DE OFERTAS

El participante presentará su oferta de manera electrónica a través del SEACE, desde las 00:01 horas hasta las 23:59 horas del día establecido para el efecto en el cronograma del procedimiento; adjuntando el archivo digitalizado que contenga los documentos que conforman la oferta de acuerdo a lo requerido en las bases.

El participante debe verificar antes de su envío, bajo su responsabilidad, que el archivo pueda ser descargado y su contenido sea legible.

¹ Para mayor información sobre la normativa de firmas y certificados digitales ingresar a: <https://www.indecopi.gob.pe/web/firmas-digitales/firmar-y-certificados-digitales>

Importante

Los integrantes de un consorcio no pueden presentar ofertas individuales ni conformar más de un consorcio en un procedimiento de selección, o en un determinado ítem cuando se trate de procedimientos de selección según relación de ítems.

En la apertura electrónica de la oferta, el órgano encargado de las contrataciones o el comité de selección, según corresponda, verifica la presentación de lo exigido en la sección específica de las bases de conformidad con el numeral 73.2 del artículo 73 del Reglamento y determina si las ofertas responden a las características y/o requisitos y condiciones de los Términos de Referencia, detallados en la sección específica de las bases. De no cumplir con lo requerido, la oferta se considera no admitida.

1.8. EVALUACIÓN DE LAS OFERTAS

La evaluación de las ofertas se realiza conforme a lo establecido en el numeral 74.1 y el literal a) del numeral 74.2 del artículo 74 del Reglamento.

En el supuesto de que dos (2) o más ofertas empaten, la determinación del orden de prelación de las ofertas empatadas se efectúa siguiendo estrictamente el orden establecido en el numeral 91.1 del artículo 91 del Reglamento.

El desempate mediante sorteo se realiza de manera electrónica a través del SEACE.

Importante

En el caso de contratación de servicios en general que se presten fuera de la provincia de Lima y Callao, cuyo valor estimado no supere los doscientos mil Soles (S/ 200,000.00), a solicitud del postor se asigna una bonificación equivalente al diez por ciento (10%) sobre el puntaje total obtenido por los postores con domicilio en la provincia donde prestará el servicio, o en las provincias colindantes, sean o no pertenecientes al mismo departamento o región. El domicilio es el consignado en la constancia de inscripción ante el RNP². Lo mismo aplica en el caso de procedimientos de selección por relación de ítems, cuando algún ítem no supera el monto señalado anteriormente.

1.9. CALIFICACIÓN DE OFERTAS

La calificación de las ofertas se realiza conforme a lo establecido en los numerales 75.1 y 75.2 del artículo 75 del Reglamento.

1.10. SUBSANACIÓN DE LAS OFERTAS

La subsanación de las ofertas se sujeta a lo establecido en el artículo 60 del Reglamento. El plazo que se otorgue para la subsanación no puede ser inferior a un (1) día hábil

La solicitud de subsanación se realiza de manera electrónica a través del SEACE y será remitida al correo electrónico consignado por el postor al momento de realizar su inscripción en el RNP, siendo su responsabilidad el permanente seguimiento de las notificaciones a dicho correo. La notificación de la solicitud se entiende efectuada el día de su envío al correo electrónico.

La presentación de las subsanaciones se realiza a través del SEACE. No se tomará en cuenta la subsanación que se presente en físico a la Entidad.

² La constancia de inscripción electrónica se visualizará en el portal web del Registro Nacional de Proveedores: www.rnp.gob.pe

1.11. RECHAZO DE LAS OFERTAS

Previo al otorgamiento de la buena pro, el órgano encargado de las contrataciones o el comité de selección, según corresponda, revisa las ofertas económicas que cumplen los requisitos de calificación, de conformidad con lo establecido para el rechazo de ofertas, previsto en el artículo 68 del Reglamento, de ser el caso.

De rechazarse alguna de las ofertas calificadas, el órgano encargado de las contrataciones o el comité de selección, según corresponda, revisa el cumplimiento de los requisitos de calificación de los postores que siguen en el orden de prelación, en caso las hubiere.

1.12. OTORGAMIENTO DE LA BUENA PRO

Definida la oferta ganadora, el órgano encargado de las contrataciones o el comité de selección, según corresponda, otorga la buena pro mediante su publicación en el SEACE, incluyendo el cuadro comparativo y las actas debidamente motivadas de los resultados de la admisión, no admisión, evaluación, calificación, descalificación, rechazo y el otorgamiento de la buena pro.

1.13. CONSENTIMIENTO DE LA BUENA PRO

Cuando se hayan presentado dos (2) o más ofertas, el consentimiento de la buena pro se produce a los cinco (5) días hábiles siguientes de la notificación de su otorgamiento, sin que los postores hayan ejercido el derecho de interponer el recurso de apelación.

En caso que se haya presentado una sola oferta, el consentimiento de la buena pro se produce el mismo día de la notificación de su otorgamiento.

El consentimiento del otorgamiento de la buena pro se publica en el SEACE al día hábil siguiente de producido.

Importante

Una vez consentido el otorgamiento de la buena pro, el órgano encargado de las contrataciones o el órgano de la Entidad al que se haya asignado tal función realiza la verificación de la oferta presentada por el postor ganador de la buena pro conforme lo establecido en el numeral 64.6 del artículo 64 del Reglamento.

CAPÍTULO II

SOLUCIÓN DE CONTROVERSIAS DURANTE EL PROCEDIMIENTO DE SELECCIÓN

2.1. RECURSO DE APELACIÓN

A través del recurso de apelación se pueden impugnar los actos dictados durante el desarrollo del procedimiento de selección hasta antes del perfeccionamiento del contrato.

El recurso de apelación se presenta ante la Entidad convocante, y es conocido y resuelto por su Titular, cuando el valor estimado sea igual o menor a cincuenta (50) UIT. Cuando el valor estimado sea mayor a dicho monto, el recurso de apelación se presenta ante y es resuelto por el Tribunal de Contrataciones del Estado.

En los procedimientos de selección según relación de ítems, el valor estimado total del procedimiento determina ante quién se presenta el recurso de apelación.

Los actos que declaren la nulidad de oficio, la cancelación del procedimiento de selección y otros actos emitidos por el Titular de la Entidad que afecten la continuidad de este, se impugnan ante el Tribunal de Contrataciones del Estado.

Importante

- *Una vez otorgada la buena pro, el órgano encargado de las contrataciones o el comité de selección, según corresponda, está en la obligación de permitir el acceso de los participantes y postores al expediente de contratación, salvo la información calificada como secreta, confidencial o reservada por la normativa de la materia, a más tardar dentro del día siguiente de haberse solicitado por escrito.*

Luego de otorgada la buena pro no se da a conocer las ofertas cuyos requisitos de calificación no fueron analizados y revisados por el órgano encargado de las contrataciones o el comité de selección, según corresponda.

- *A efectos de recoger la información de su interés, los postores pueden valerse de distintos medios, tales como: (i) la lectura y/o toma de apuntes, (ii) la captura y almacenamiento de imágenes, e incluso (iii) pueden solicitar copia de la documentación obrante en el expediente, siendo que, en este último caso, la Entidad deberá entregar dicha documentación en el menor tiempo posible, previo pago por tal concepto.*
- *El recurso de apelación se presenta ante la Mesa de Partes del Tribunal o ante las oficinas desconcentradas del OSCE, o en la Unidad de Trámite Documentario de la Entidad, según corresponda.*

2.2. PLAZOS DE INTERPOSICIÓN DEL RECURSO DE APELACIÓN

La apelación contra el otorgamiento de la buena pro o contra los actos dictados con anterioridad a ella se interpone dentro de los cinco (5) días hábiles siguientes de haberse notificado el otorgamiento de la buena pro.

La apelación contra los actos dictados con posterioridad al otorgamiento de la buena pro, contra la declaración de nulidad, cancelación y declaratoria de desierto del procedimiento, se interpone dentro de los cinco (5) días hábiles siguientes de haberse tomado conocimiento del acto que se desea impugnar.

CAPÍTULO III DEL CONTRATO

3.1. PERFECCIONAMIENTO DEL CONTRATO

Los plazos y el procedimiento para perfeccionar el contrato se realiza conforme a lo indicado en el artículo 141 del Reglamento.

El contrato se perfecciona con la suscripción del documento que lo contiene, salvo en los contratos cuyo monto del valor estimado no supere los doscientos mil Soles (S/ 200,000.00), en los que se puede perfeccionar con la recepción de la orden de servicios, conforme a lo previsto en la sección específica de las bases.

En el caso de procedimientos de selección por relación de ítems, se puede perfeccionar el contrato con la suscripción del documento o con la recepción de una orden de servicios, cuando el valor estimado del ítem corresponda al parámetro establecido en el párrafo anterior.

Importante

El órgano encargado de las contrataciones o el comité de selección, según corresponda, debe consignar en la sección específica de las bases la forma en que se perfeccionará el contrato, sea con la suscripción del contrato o la recepción de la orden de servicios. En caso la Entidad perfeccione el contrato con la recepción de la orden de servicios no debe incluir la proforma del contrato establecida en el Capítulo V de la sección específica de las bases.

Para perfeccionar el contrato, el postor ganador de la buena pro debe presentar los documentos señalados en el artículo 139 del Reglamento y los previstos en la sección específica de las bases.

3.2. GARANTÍAS

Las garantías que deben otorgar los postores y/o contratistas, según corresponda, son las de fiel cumplimiento del contrato y por los adelantos.

3.2.1. GARANTÍA DE FIEL CUMPLIMIENTO

Como requisito indispensable para perfeccionar el contrato, el postor ganador debe entregar a la Entidad la garantía de fiel cumplimiento del mismo por una suma equivalente al diez por ciento (10%) del monto del contrato original. Esta se mantiene vigente hasta la conformidad de la recepción de la prestación a cargo del contratista.

3.2.2. GARANTÍA DE FIEL CUMPLIMIENTO POR PRESTACIONES ACCESORIAS

En las contrataciones que conllevan la ejecución de prestaciones accesorias, tales como mantenimiento, reparación o actividades afines, se otorga una garantía adicional por una suma equivalente al diez por ciento (10%) del monto del contrato de la prestación accesoria, la misma que debe ser renovada periódicamente hasta el cumplimiento total de las obligaciones garantizadas.

Importante

- En los contratos cuyos montos sean iguales o menores a doscientos mil Soles (S/ 200,000.00), no corresponde presentar garantía de fiel cumplimiento de contrato ni garantía de fiel cumplimiento por prestaciones accesorias. Dicha excepción también aplica a los contratos derivados de procedimientos de selección por relación de ítems, cuando el monto del ítem adjudicado o la sumatoria de los montos de los ítems adjudicados no superen el monto señalado anteriormente, conforme a lo dispuesto en el literal a) del artículo 152 del Reglamento.
- En los contratos periódicos de prestación de servicios en general que celebren las Entidades con las micro y pequeñas empresas, estas últimas pueden otorgar como garantía de fiel cumplimiento el diez por ciento (10%) del monto del contrato, porcentaje que es retenido por la Entidad durante la primera mitad del número total de pagos a realizarse, de forma prorrateada en cada pago, con cargo a ser devuelto a la finalización del mismo, conforme lo establecen los numerales 149.4 y 149.5 del artículo 149 del Reglamento y el numeral 151.2 del artículo 151 del Reglamento.

3.2.3. GARANTÍA POR ADELANTO

En caso se haya previsto en la sección específica de las bases la entrega de adelantos, el contratista debe presentar una garantía emitida por idéntico monto conforme a lo estipulado en el artículo 153 del Reglamento.

3.3. REQUISITOS DE LAS GARANTÍAS

Las garantías que se presenten deben ser incondicionales, solidarias, irrevocables y de realización automática en el país, al solo requerimiento de la Entidad. Asimismo, deben ser emitidas por empresas que se encuentren bajo la supervisión directa de la Superintendencia de Banca, Seguros y Administradoras Privadas de Fondos de Pensiones y que cuenten con clasificación de riesgo B o superior. Asimismo, deben estar autorizadas para emitir garantías; o estar consideradas en la última lista de bancos extranjeros de primera categoría que periódicamente publica el Banco Central de Reserva del Perú.

Importante

Corresponde a la Entidad verificar que las garantías presentadas por el postor ganador de la buena pro y/o contratista cumplan con los requisitos y condiciones necesarios para su aceptación y eventual ejecución, sin perjuicio de la determinación de las responsabilidades funcionales que correspondan.

Advertencia

Los funcionarios de las Entidades no deben aceptar garantías emitidas bajo condiciones distintas a las establecidas en el presente numeral, debiendo tener en cuenta lo siguiente:

- 1. La clasificadora de riesgo que asigna la clasificación a la empresa que emite la garantía debe encontrarse listada en el portal web de la SBS (<http://www.sbs.gob.pe/sistema-financiero/clasificadoras-de-riesgo>).*
- 2. Se debe identificar en la página web de la clasificadora de riesgo respectiva, cuál es la clasificación vigente de la empresa que emite la garantía, considerando la vigencia a la fecha de emisión de la garantía.*
- 3. Para fines de lo establecido en el artículo 148 del Reglamento, la clasificación de riesgo B, incluye las clasificaciones B+ y B.*
- 4. Si la empresa que otorga la garantía cuenta con más de una clasificación de riesgo emitida por distintas empresas listadas en el portal web de la SBS, bastará que en una de ellas cumpla con la clasificación mínima establecida en el Reglamento.*

En caso exista alguna duda sobre la clasificación de riesgo asignada a la empresa emisora de la garantía, se deberá consultar a la clasificadora de riesgos respectiva.

De otro lado, además de cumplir con el requisito referido a la clasificación de riesgo, a efectos de verificar si la empresa emisora se encuentra autorizada por la SBS para emitir garantías, debe revisarse el portal web de dicha Entidad (<http://www.sbs.gob.pe/sistema-financiero/relacion-de-empresas-que-se-encuentran-autorizadas-a-emitir-cartas-fianza>).

Los funcionarios competentes deben verificar la autenticidad de la garantía a través de los mecanismos establecidos (consulta web, teléfono u otros) por la empresa emisora.

3.4. EJECUCIÓN DE GARANTÍAS

La Entidad puede solicitar la ejecución de las garantías conforme a los supuestos contemplados en el artículo 155 del Reglamento.

3.5. ADELANTOS

La Entidad puede entregar adelantos directos al contratista, los que en ningún caso exceden en conjunto del treinta por ciento (30%) del monto del contrato original, siempre que ello haya sido previsto en la sección específica de las bases.

3.6. PENALIDADES

3.6.1. PENALIDAD POR MORA EN LA EJECUCIÓN DE LA PRESTACIÓN

En caso de retraso injustificado del contratista en la ejecución de las prestaciones objeto del contrato, la Entidad le aplica automáticamente una penalidad por mora por cada día de atraso, de conformidad con el artículo 162 del Reglamento.

3.6.2. OTRAS PENALIDADES

La Entidad puede establecer penalidades distintas a la mencionada en el numeral precedente, según lo previsto en el artículo 163 del Reglamento y lo indicado en la sección específica de las bases.

Estos dos tipos de penalidades se calculan en forma independiente y pueden alcanzar cada una un monto máximo equivalente al diez por ciento (10%) del monto del contrato vigente, o de ser el caso, del ítem que debió ejecutarse.

3.7. INCUMPLIMIENTO DEL CONTRATO

Las causales para la resolución del contrato, serán aplicadas de conformidad con el artículo 36 de la Ley y 164 del Reglamento.

3.8. PAGOS

El pago se realiza después de ejecutada la respectiva prestación, pudiendo contemplarse pagos a cuenta, según la forma establecida en la sección específica de las bases o en el contrato.

La Entidad paga las contraprestaciones pactadas a favor del contratista dentro de los diez (10) días calendario siguientes de otorgada la conformidad de los servicios, siempre que se verifiquen las condiciones establecidas en el contrato para ello, bajo responsabilidad del funcionario competente.



La conformidad se emite en un plazo máximo de siete (7) días de producida la recepción salvo que se requiera efectuar pruebas que permitan verificar el cumplimiento de la obligación, en cuyo caso la conformidad se emite en un plazo máximo de quince (15) días, bajo responsabilidad del funcionario que debe emitir la conformidad.

En el caso que se haya suscrito contrato con un consorcio, el pago se realizará de acuerdo a lo que se indique en el contrato de consorcio.

Advertencia

En caso de retraso en los pagos a cuenta o pago final por parte de la Entidad, salvo que se deba a caso fortuito o fuerza mayor, esta reconoce al contratista los intereses legales correspondientes, de conformidad con el artículo 39 de la Ley y 171 del Reglamento, debiendo repetir contra los responsables de la demora injustificada.

3.9. DISPOSICIONES FINALES

Todos los demás aspectos del presente procedimiento no contemplados en las bases se regirán supletoriamente por la Ley y su Reglamento, así como por las disposiciones legales vigentes.



SECCIÓN ESPECÍFICA

CONDICIONES ESPECIALES DEL PROCEDIMIENTO DE SELECCIÓN

(EN ESTA SECCIÓN LA ENTIDAD DEBERÁ COMPLETAR LA INFORMACIÓN EXIGIDA, DE ACUERDO A LAS INSTRUCCIONES INDICADAS)

CAPÍTULO I GENERALIDADES

1.1. ENTIDAD CONVOCANTE

Nombre : MUNICIPALIDAD DISTRITAL DE PICHARI.
RUC N° : 20317337150
Domicilio legal : JR. CESAR VALLEJO S/N, PICHARI.
Teléfono: : -
Correo electrónico: : picharimunicipalidad2023@gmail.com

1.2. OBJETO DE LA CONVOCATORIA

El presente procedimiento de selección tiene por objeto la contratación del servicio de SUMINISTRO, ELABORACION E INSTALACION DE COBERTURA METALICA A TODO COSTO EN LA I.E. N° 501390- SHANTUSHARI, PARA EL PROYECTO: "MEJORAMIENTO DE LOS SERVICIOS EDUCATIVOS DEL AREA DE EDUCACION FISICA EN 11 LOCALIDADES DEL DISTRITO DE PICHARI, LA CONVENCION - CUSCO".

ITEM	CANTIDAD	U/M	DESCRIPCION
1	1	Servicio	SERVICIO DE SUMINISTRO, ELABORACION E INSTALACION DE COBERTURA METALICA A TODO.

1.3. EXPEDIENTE DE CONTRATACIÓN

El expediente de contratación fue aprobado mediante **FORMATO N°02 (0038-2023-MDP/DAF)** el **21/03/2023**.

1.4. FUENTE DE FINANCIAMIENTO

RECUSOS DETERMINADOS.

Importante

La fuente de financiamiento debe corresponder a aquella prevista en la Ley de Equilibrio Financiero del Presupuesto del Sector Público del año fiscal en el cual se convoca el procedimiento de selección.

1.5. SISTEMA DE CONTRATACIÓN

El presente procedimiento se rige por el sistema de a **SUMA ALZADA**, de acuerdo con lo establecido en el expediente de contratación respectivo.

1.6. DISTRIBUCIÓN DE LA BUENA PRO

NO CORRESPONDE.

1.7. ALCANCES DEL REQUERIMIENTO

El alcance de la prestación está definido en el Capítulo III de la presente sección de las bases.

1.8. PLAZO DE PRESTACIÓN DEL SERVICIO

Los servicios materia de la presente convocatoria se prestarán en el plazo de **cuarenta y cinco (45) días calendario** en concordancia con lo establecido en el expediente de contratación.

1.9. COSTO DE REPRODUCCIÓN Y ENTREGA DE BASES

Los participantes registrados tienen el derecho de recabar un ejemplar de las bases, para cuyo efecto deben cancelar **S/. 0.10 (10/100 Soles) por cada copia simple en tamaño A4 por la reproducción**, en Caja de la Entidad (primer piso), ubicada en plaza principal de Pichari, luego recabar las bases en la Oficina de la Unidad de Logística y Patrimonio.

Importante

El costo de entrega de un ejemplar de las bases no puede exceder el costo de su reproducción.

1.10. BASE LEGAL

- Ley de Presupuesto del Sector Público para el Año Fiscal **2023**.
- Ley de Equilibrio Financiero del Presupuesto del Sector Público del año fiscal **2023**
- Texto Único Ordenado de la Ley N° 30225, Ley de Contrataciones del Estado. Aprobado mediante Decreto Supremo N° 082-2019-EF; **y sus modificatorias.**
- Decreto Supremo N° 377-2019-EF, que modifica el Reglamento de la Ley N° 30225 - Ley de Contrataciones del Estado; **y sus modificatorias.**
- Ley N° 27444 - Ley de Procedimiento Administrativo General.
- Ley 27806 - Ley de Transparencia y Acceso a la Información Pública.
- Decreto Supremo N° 008-2008-TR - Reglamento de Ley REMYPE.
- Decreto Supremo N° 013-2013-PRODUCE - Texto Único Ordenado de la Ley de Impulso al Desarrollo Productivo y al Crecimiento Empresaria.

Las referidas normas incluyen sus respectivas modificaciones, de ser el caso.

CAPÍTULO II DEL PROCEDIMIENTO DE SELECCIÓN

2.1. CALENDARIO DEL PROCEDIMIENTO DE SELECCIÓN

Según el cronograma de la ficha de selección de la convocatoria publicada en el SEACE.

Importante

De conformidad con la vigesimosegunda Disposición Complementaria Final del Reglamento, en caso la Entidad (Ministerios y sus organismos públicos, programas o proyectos adscritos) haya difundido el requerimiento a través del SEACE siguiendo el procedimiento establecido en dicha disposición, no procede formular consultas u observaciones al requerimiento.

2.2. CONTENIDO DE LAS OFERTAS

La oferta contendrá, además de un índice de documentos³, la siguiente documentación:

2.2.1. Documentación de presentación obligatoria

2.2.1.1. Documentos para la admisión de la oferta

- Declaración jurada de datos del postor. (**Anexo N° 1**)
- Documento que acredite la representación de quien suscribe la oferta.

En caso de persona jurídica, copia del certificado de vigencia de poder del representante legal, apoderado o mandatario designado para tal efecto.

En caso de persona natural, copia del documento nacional de identidad o documento análogo, o del certificado de vigencia de poder otorgado por persona natural, del apoderado o mandatario, según corresponda.

En el caso de consorcios, este documento debe ser presentado por cada uno de los integrantes del consorcio que suscriba la promesa de consorcio, según corresponda.

Advertencia

De acuerdo con el artículo 4 del Decreto Legislativo N° 1246, las Entidades están prohibidas de exigir a los administrados o usuarios la información que puedan obtener directamente mediante la interoperabilidad a que se refieren los artículos 2 y 3 de dicho Decreto Legislativo. En esa medida, si la Entidad es usuaria de la Plataforma de Interoperabilidad del Estado – PIDE⁴ y siempre que el servicio web se encuentre activo en el Catálogo de Servicios de dicha plataforma, no corresponderá exigir el certificado de vigencia de poder y/o documento nacional de identidad.

- Declaración jurada de acuerdo con el literal b) del artículo 52 del Reglamento (**Anexo N°2**).
- Declaración jurada de cumplimiento de los Términos de Referencia contenidos en el numeral 3.1 del Capítulo III de la presente sección. (**Anexo N° 3**).
- Presentar compromiso de cuidado del medio ambiente y desarrollo de la mitigación ambiental producto de la ejecución del servicio, señalar procedimientos

³ La omisión del índice no determina la no admisión de la oferta.

⁴ Para mayor información de las Entidades usuarias y del Catálogo de Servicios de la Plataforma de Interoperabilidad del Estado – PIDE ingresar al siguiente enlace <https://www.gobiernodigital.gob.pe/interoperabilidad/>

y plazos.

- f) Declaración jurada de plazo de prestación del servicio. **(Anexo N° 4)**⁵
- g) Promesa de consorcio con firmas legalizadas, de ser el caso, en la que se consigne los integrantes, el representante común, el domicilio común y las obligaciones a las que se compromete cada uno de los integrantes del consorcio así como el porcentaje equivalente a dichas obligaciones. **(Anexo N° 5)**
- h) El precio de la oferta en **soles** Adjuntar obligatoriamente el **Anexo N° 6**.

El precio total de la oferta y los subtotales que lo componen son expresados con dos (2) decimales. Los precios unitarios pueden ser expresados con más de dos (2) decimales.

Importante

- *El órgano encargado de las contrataciones o el comité de selección, según corresponda, verifica la presentación de los documentos requeridos. De no cumplir con lo requerido, la oferta se considera no admitida.*
- *En caso de requerir estructura de costos o análisis de precios, esta se presenta para el perfeccionamiento del contrato.*

2.2.1.2. Documentos para acreditar los requisitos de calificación

Incorporar en la oferta los documentos que acreditan los “**Requisitos de Calificación**” que se detallan en el numeral 3.2 del Capítulo III de la presente sección de las bases.

2.2.2. Documentación de presentación facultativa:

- a) En el caso de microempresas y pequeñas empresas integradas por personas con discapacidad, o en el caso de consorcios conformados en su totalidad por estas empresas, deben presentar la constancia o certificado con el cual acredite su inscripción en el Registro de Empresas Promocionales para Personas con Discapacidad⁶.
- b) Solicitud de bonificación por tener la condición de micro y pequeña empresa. **(Anexo N° 11).**
- c) *Incorporar en la oferta los documentos que acreditan los “Factores de Evaluación” establecidos en el Capítulo IV de la presente sección de las bases, a efectos de obtener el puntaje previsto en dicho Capítulo para cada factor.*
- d) *Los postores que apliquen el beneficio de la exoneración del IGV previsto en la Ley N° 27037, Ley de Promoción de la Inversión en la Amazonía, deben presentar la Declaración Jurada de cumplimiento de condiciones para la aplicación de la exoneración del IGV (Anexo N° 7).*
- e) *Los postores con domicilio en la provincia donde se prestará el servicio, o en las provincias colindantes, sean o no pertenecientes al mismo departamento o región, pueden presentar la solicitud de bonificación por servicios prestados fuera de la provincia de Lima y Callao, según Anexo N° 10.*

Advertencia

⁵ En caso de considerar como factor de evaluación la mejora del plazo de prestación del servicio, el plazo ofertado en dicho anexo servirá también para acreditar este factor.

⁶ Dicho documento se tendrá en consideración en caso de empate, conforme a lo previsto en el artículo 91 del Reglamento.

El órgano encargado de las contrataciones o el comité de selección, según corresponda, no podrá exigir al postor la presentación de documentos que no hayan sido indicados en los acápites "Documentos para la admisión de la oferta", "Requisitos de calificación" y "Factores de evaluación".

Importante para la Entidad

*Esta disposición **solo** debe ser incluida en el caso de procedimientos de selección cuyo valor estimado sea igual o menor a cincuenta (50) UIT:*

2.3. PRESENTACIÓN DEL RECURSO DE APELACIÓN

"El recurso de apelación se presenta ante la Unidad de Trámite Documentario de la Entidad.

En caso el participante o postor opte por presentar recurso de apelación y por otorgar la garantía mediante depósito en cuenta bancaria, se debe realizar el abono en:

N ° de Cuenta : 00-416-003521
Banco : BANCO DE LA NACION
N° CCI⁷ : [.....]

2.4. REQUISITOS PARA PERFECCIONAR EL CONTRATO

El postor ganador de la buena pro debe presentar los siguientes documentos para perfeccionar el contrato:

- Garantía de fiel cumplimiento del contrato.
- Garantía de fiel cumplimiento por prestaciones accesorias, de ser el caso.
- Contrato de consorcio con firmas legalizadas ante Notario de cada uno de los integrantes, de ser el caso.
- Código de cuenta interbancaria (CCI) o, en el caso de proveedores no domiciliados, el número de su cuenta bancaria y la entidad bancaria en el exterior.
- Copia de la vigencia del poder del representante legal de la empresa que acredite que cuenta con facultades para perfeccionar el contrato, cuando corresponda.
- Copia de DNI del postor en caso de persona natural, o de su representante legal en caso de persona jurídica.
- Domicilio para efectos de la notificación durante la ejecución del contrato.
- Autorización de notificación de la decisión de la Entidad sobre la solicitud de ampliación de plazo mediante medios electrónicos de comunicación⁸. (**Anexo N° 12**).
- Detalle de los precios unitarios del precio ofertado⁹.
- Estructura de costos¹⁰.
- Detalle del precio de la oferta de cada uno de los servicios que conforman el paquete¹¹.
- Declaración Jurada de no estar impedidos de ser participantes, postores, contratistas y/o subcontratistas, según el art. 11° del literal h) de la Ley de Contrataciones del estado.*

Advertencia

⁷ En caso de transferencia interbancaria.

⁸ En tanto se implemente la funcionalidad en el SEACE, de conformidad con la Primera Disposición Complementaria Transitoria del Decreto Supremo N° 234-2022-EF.

⁹ Incluir solo en caso de la contratación bajo el sistema a suma alzada.

¹⁰ Incluir solo cuando resulte necesario para la ejecución contractual, identificar los costos de cada uno de los rubros que comprenden la oferta.

¹¹ Incluir solo en caso de contrataciones por paquete.

De acuerdo con el artículo 4 del Decreto Legislativo N° 1246, las Entidades están prohibidas de exigir a los administrados o usuarios la información que puedan obtener directamente mediante la interoperabilidad a que se refieren los artículos 2 y 3 de dicho Decreto Legislativo. En esa medida, si la Entidad es usuaria de la Plataforma de Interoperabilidad del Estado – PIDE¹² y siempre que el servicio web se encuentre activo en el Catálogo de Servicios de dicha plataforma, no corresponderá exigir los documentos previstos en los literales e) y f).

Importante

- En caso que el postor ganador de la buena pro sea un consorcio, las garantías que presente este para el perfeccionamiento del contrato, así como durante la ejecución contractual, de ser el caso, además de cumplir con las condiciones establecidas en el artículo 33 de la Ley y en el artículo 148 del Reglamento, deben consignar expresamente el nombre completo o la denominación o razón social de los integrantes del consorcio, en calidad de garantizados, de lo contrario no podrán ser aceptadas por las Entidades. No se cumple el requisito antes indicado si se consigna únicamente la denominación del consorcio, conforme lo dispuesto en la Directiva Participación de Proveedores en Consorcio en las Contrataciones del Estado”.*
- En los contratos periódicos de prestación de servicios en general que celebren las Entidades con las micro y pequeñas empresas, estas últimas pueden otorgar como garantía de fiel cumplimiento el diez por ciento (10%) del monto del contrato, porcentaje que es retenido por la Entidad durante la primera mitad del número total de pagos a realizarse, de forma prorrateada en cada pago, con cargo a ser devuelto a la finalización del mismo, conforme lo establece el numeral 149.4 del artículo 149 y el numeral 151.2 del artículo 151 del Reglamento. Para dicho efecto los postores deben encontrarse registrados en el REMYPE, consignando en la Declaración Jurada de Datos del Postor (Anexo N° 1) o en la solicitud de retención de la garantía durante el perfeccionamiento del contrato, que tienen la condición de MYPE, lo cual será verificado por la Entidad en el link <http://www2.trabajo.gob.pe/servicios-en-linea-2-2> opción consulta de empresas acreditadas en el REMYPE.*
- En los contratos cuyos montos sean iguales o menores a doscientos mil Soles (S/ 200,000.00), no corresponde presentar garantía de fiel cumplimiento de contrato ni garantía de fiel cumplimiento por prestaciones accesorias. Dicha excepción también aplica a los contratos derivados de procedimientos de selección por relación de ítems, cuando el monto del ítem adjudicado o la sumatoria de los montos de los ítems adjudicados no supere el monto señalado anteriormente, conforme a lo dispuesto en el literal a) del artículo 152 del Reglamento.*

Importante

- Corresponde a la Entidad verificar que las garantías presentadas por el postor ganador de la buena pro cumplan con los requisitos y condiciones necesarios para su aceptación y eventual ejecución, sin perjuicio de la determinación de las responsabilidades funcionales que correspondan.*
- De conformidad con el Reglamento Consular del Perú aprobado mediante Decreto Supremo N° 076-2005-RE para que los documentos públicos y privados extendidos en el exterior tengan validez en el Perú, deben estar legalizados por los funcionarios consulares peruanos y refrendados por el Ministerio de Relaciones Exteriores del Perú, salvo que se trate de documentos públicos emitidos en países que formen parte del Convenio de la Apostilla, en cuyo caso bastará con que estos cuenten con la Apostilla de la Haya¹³.*
- La Entidad no puede exigir documentación o información adicional a la consignada en el presente numeral para el perfeccionamiento del contrato.*

2.5. PERFECCIONAMIENTO DEL CONTRATO

¹² Para mayor información de las Entidades usuarias y del Catálogo de Servicios de la Plataforma de Interoperabilidad del Estado – PIDE ingresar al siguiente enlace <https://www.gobiernodigital.gob.pe/interoperabilidad/>

¹³ Según lo previsto en la Opinión N° 009-2016/DTN.



El contrato se perfecciona con la suscripción del documento que lo contiene. Para dicho efecto el postor ganador de la buena pro, dentro del plazo previsto en el artículo 141 del Reglamento, debe presentar la documentación requerida en **Mesa de Partes de la Municipalidad Distrital de Pichari, sito en Av. Cesar Vallejo S/N Plaza Principal de Pichari - Distrito de Pichari - La - Convención - Pichari.**

Importante para la Entidad

- En el caso de procedimientos de selección cuyo monto del valor estimado no supere los doscientos mil Soles (S/ 200,000.00), siempre que se haya optado por perfeccionar el contrato con la recepción de una orden de servicios, debe sustituirse por esta disposición:

*“El contrato se perfecciona con la notificación de la orden de servicios. Para dicho efecto el postor ganador de la buena pro, dentro del plazo previsto en el artículo 141 del Reglamento, debe presentar la documentación requerida en **Mesa de Partes de la Municipalidad Distrital de Pichari, sito en Av. Cesar Vallejo S/N Plaza Principal de Pichari - Distrito de Pichari - La - Convención - Pichari.**”*

- En el caso de procedimientos de selección por relación de ítems, se puede perfeccionar el contrato con la suscripción del documento o con la recepción de una orden de servicios, cuando el monto del valor estimado del ítem no supere los doscientos mil Soles (S/ 200,000.00).

2.6. FORMA DE PAGO

La Entidad realizará el pago de la contraprestación pactada a favor del contratista en **pago único**, previa presentación del informe y con su respectiva conformidad de servicio emitida por el Residente, V° B° del Supervisor del Proyecto.

Para efectos del pago de las contraprestaciones ejecutadas por el contratista, la Entidad debe contar con la siguiente documentación:

- ✓ Informe del funcionario responsable del Residente, V° B° del Supervisor del Proyecto emitiendo la conformidad de la prestación efectuada.
- ✓ Comprobante de pago.
- ✓ Orden de Servicio y/o contrato.

Dicha documentación se debe presentar en **Mesa de Partes de la Municipalidad Distrital de Pichari, sito en Av. Cesar Vallejo S/N Plaza Principal de Pichari - Distrito de Pichari - La - Convención - Pichari.**

Importante para la Entidad

Esta disposición sólo deberá ser incluida en el caso de ejecución periódica o continuada de servicios, cuando la Entidad considere el reajuste de los pagos, según lo establecido en el expediente de contratación.

2.7. REAJUSTE DE LOS PAGOS

No corresponde.

CAPÍTULO III REQUERIMIENTO

Importante

De conformidad con el numeral 29.8 del artículo 29 del Reglamento, el área usuaria es responsable de la adecuada formulación del requerimiento, debiendo asegurar la calidad técnica y reducir la necesidad de su reformulación por errores o deficiencias técnicas que repercutan en el proceso de contratación.

TERMINOS DE REFERENCIA



MUNICIPALIDAD DISTRITAL DE PICHARI

LA CONVENCION – CUSCO

Creado por Ley N° 28521 – 09/08/1995

"Año de la unidad, la paz y el desarrollo"



TERMINOS DE REFERENCIA

CONTRATACION DE SERVICIO DE SUMINISTRO, ELABORACION E INSTALACION DE COBERTURA METALICA A TODO COSTO SEGÚN DISEÑO DE PLANOS

1. DENOMINACIÓN DE LA CONTRATACIÓN:

CONTRATACION DE SERVICIO DE SUMINISTRO, ELABORACION E INSTALACION DE COBERTURA METALICA A TODO COSTO SEGÚN DISEÑO DE PLANOS para la ejecución del Proyecto "MEJORAMIENTO DE LOS SERVICIOS EDUCATIVOS DEL AREA DE EDUCACION FISICA EN 11 LOCALIDADES DEL DISTRITO DE PICHARI-PROVINCIA DE LA CONVENCION-DEPARTAMENTO DE CUSCO".

2. FINALIDAD PÚBLICA:

El presente proceso busca contar con el SERVICIO DE SUMINISTRO, ELABORACION E INSTALACION DE COBERTURA METALICA A TODO COSTO SEGÚN DISEÑO DE PLANOS para la ejecución del Proyecto "MEJORAMIENTO DE LOS SERVICIOS EDUCATIVOS DEL AREA DE EDUCACION FISICA EN 11 LOCALIDADES DEL DISTRITO DE PICHARI-PROVINCIA DE LA CONVENCION-DEPARTAMENTO DE CUSCO" el cual repercutirá a favor de la ejecución del Proyecto.

3. OBJETIVO GENERAL Y ESPECÍFICO:

3.1. OBJETIVO GENERAL

Servicio de suministro, elaboración e instalación de cobertura metálica a todo costo en la I.E N°501390 SHIANTUISHARI.

3.2. OBJETIVO ESPECIFICO

- Suministro y colocación de 16 columnas metálicas con perfiles HSS 254.4x203.2x9.525 mm, H=6m.
- Suministro e instalación de 08 und. de pórticos metálicos tipo arco, elaborada con perfil Tubular rectangular de 1 ½" x 2 ½"x3mm-ASTM A500 (brida inferior y superior), y perfil tubular cuadrado de 1 ½" x 1 ½"x3mm-ASTM (diagonales y arriostres).
- Suministro e instalación de correas de perfil tubular rectangular 2" x 3" x 3mm-ASTM A500.
- Suministro e instalación de colgadores de acero liso Φ 3/8"-ASTM A36.
- Suministro e instalación de tensores de acero liso Φ 1/2"-ASTM A36.
- Suministro e instalación de templadores de acero liso Φ 3/4"-ASTM A36.





MUNICIPALIDAD DISTRITAL DE PICHARI

LA CONVENCION – CUSCO

Creado por Ley N° 26521 – 09/08/1995

“Año de la unidad, la paz y el desarrollo”



- Techado de cobertura con panel de Aluzinc TR4 curvo de 0.40 mm, en el área de toda la losa deportiva.
- Suministro y colocación de canaletas galvanizada e=0.50mm en ambos lados del techado, la cual tiene su respectivo apoyo (ver plano de detalle de montantes de drenaje pluvial).
- Pintado de estructuras metálicas en general.
- Suministro y colocación de bajante pluvial con tubería PVC de 4".
- Suministro e instalación de tablero de distribución eléctrica en general.
- Suministro e instalación de 08 und. de reflectores LED de 500 Watts.
- Mayores detalles se adjuntan en los planos.

4. SISTEMA DE CONTRATACION

SISTEMA DE CONTRATACION A SUMA ALZADA

4.1. ESPECIFICACIONES Y PLANOS

El contratista tendrá a su disposición un juego completo de planos y especificaciones, cualquier ítem que se muestra en los planos y no se mencione en las especificaciones técnicas o viceversa tendrá el mismo efecto que si se hubiera mostrado en ambos, siguiendo el orden de validez especificado líneas abajo (sobre la validez de las especificaciones, planos y metrados).

En caso de existir divergencia entre los documentos del proyecto:

- a) Los planos tienen validez sobre las especificaciones técnicas, metrados y presupuesto.
- b) Las especificaciones técnicas tienen validez sobre los metrados y presupuestos.
- c) Los metrados son referenciales y la omisión parcial o total de una partida no dispensará al contratista de su ejecución, si esta prevista en los planos y/o las especificaciones técnicas.

Las especificaciones técnicas se complementan con los planos y con los metrados respectivos en forma tal que los trabajos deben ser ejecutados en su totalidad, aunque estas figuren en uno solo de los documentos.

Detalles menores de materiales no usualmente mostrados en las Especificaciones técnicas, planos y metrados, pero necesarios para la obra, deben ser incluidos por el contratista dentro de los alcances, de igual manera que hubieren mostrado los documentos mencionados.





MUNICIPALIDAD DISTRITAL DE PICHARI

LA CONVENCION – CUSCO

Creado por Ley N° 26521 – 09/08/1995

"Año de la unidad, la paz y el desarrollo"



5. CARACTERISTICAS Y CONDICIONES DE SERVICIO

5.1. Descripción del servicio

La CONTRATACION DE SERVICIO DE SUMINISTRO, ELABORACION E INSTALACION DE COBERTURA METALICA A TODO COSTO SEGÚN DISEÑO DE PLANOS para la ejecución del Proyecto "MEJORAMIENTO DE LOS SERVICIOS EDUCATIVOS DEL AREA DE EDUCACION FISICA EN 11 LOCALIDADES DEL DISTRITO DE PICHARI-PROVINCIA DE LA CONVENCION-DEPARTAMENTO DE CUZCO", será a todo costo, en la Losa deportiva de la IE. N°501390 SHIANTUISHARI, bajo el siguiente detalle:

ITEM	DESCRIPCION	AREA TECHADA EN PLANTA	U. MEDIDA	LUGAR
1	COBERTURA EN LOSA DEPORTIVA I.E N°501390 SHIANTUISHARI	743.17	M2	SHIANTUISHARI

DESCRIPCION DEL SERVICIO, SUMINISTRO, ELABORACION E INSTALACIONES:

6.1. CARACTERISTICAS GENERALES

El servicio de suministro, elaboración e instalación de cobertura metálica, a todo costo en la localidad de SHIANTUISHARI; comprende la ejecución de cobertura metálica sobre la losa deportiva.

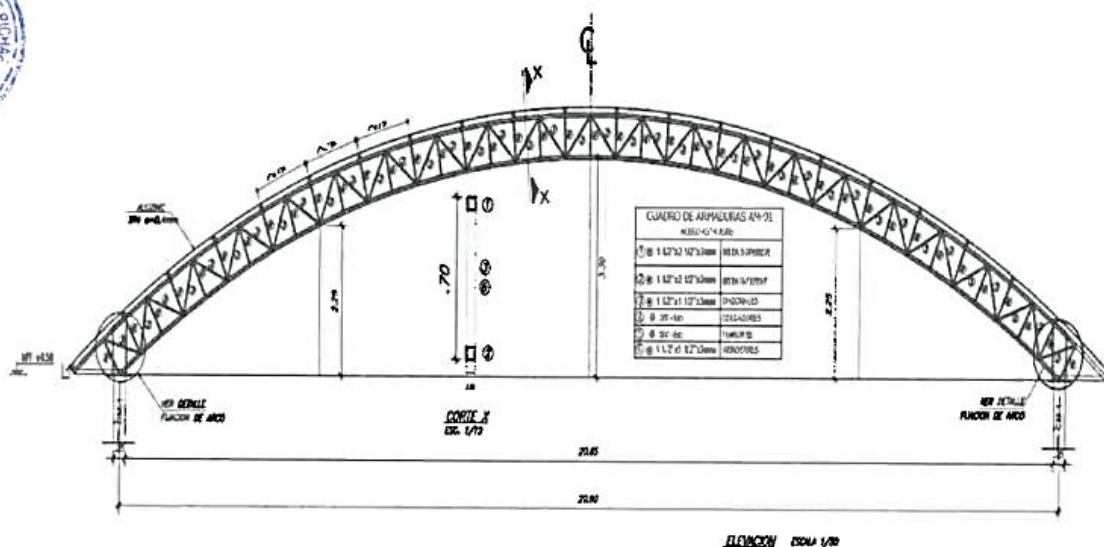



MUNICIPALIDAD DISTRITAL DE PICHARI

LA CONVENCION – CUSCO

Creado por Ley N° 28521 – 09/08/1995

“Año de la unidad, la paz y el desarrollo”



6.1.1. SUMINISTRO E INSTALACION DE COLUMNAS CON PERFIL HSS 254.4x203.2x9.525 mm

- Detallamos la dotación e instalación de columnas metálicas con perfil HSS 254.4x203.2x9.525mm para el soporte de la cobertura metálica; que deberá cumplir con las especificaciones ASTM A500 Gr.
- Se instala un total de 16 und. de columnas; 01 elemento por cada pedestal de concreto con una altura de 6.00m que estarán fijadas mediante soldadura.
- La fijación de las columnas a los pedestales de concreto, se deberá realizar uniendo en la base de cada columna una plancha metálica de $\frac{1}{2}$ " (existente) y sobre ella deberá colocarse otra plancha metálica de $\frac{1}{4}$ " soldada a CM-1; la cual se unirá por medio de pernos. Tal como se muestra en los planos.

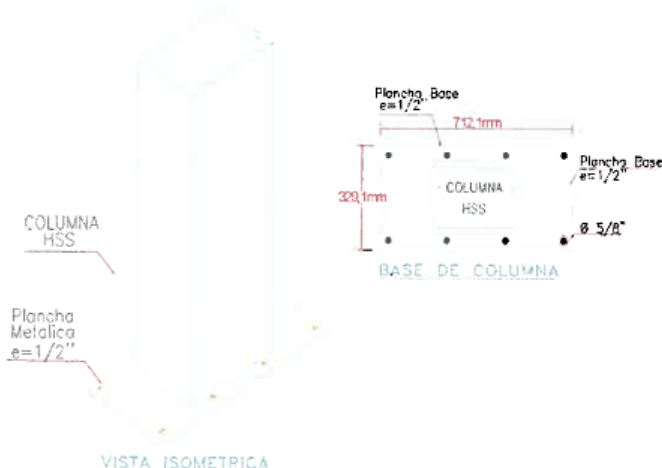

- El trabajo incluye la dotación de materiales; y accesorios; mano de obra para la instalación; herramientas y equipos de izaje e instalación, etc. Para la instalación de las columnas metálicas a base de perfiles HSS.
- Todos los trabajos serán previa coordinación y autorización del residente y supervisor de la obra.

6.1.2. VIGAS PRINCIPALES: ESTRUCTURA METALICA TIPO ARCO

Esta se refiere básicamente a la dotación, elaboración e instalación de viga metálica principal en forma de arco de la siguiente característica:





MUNICIPALIDAD DISTRITAL DE PICHARI

LA CONVENCION – CUSCO

Creado por Ley N° 26521 – 09/08/1995

"Año de la unidad, la paz y el desarrollo"



- En forma de arco; elaborado con perfil tubular rectangular de 1 ½ " x 2 ½ " x 3mm-ASTM A500 (brida inferior y superior), y los elementos internos con perfil tubular cuadrado 1 ½ " x 1 ½ " x 3mm-ASTM A500 (diagonales y arriostres).
- Se elaborará e instalará 08 und. de vigas principales en forma de arco.
- Se muestra las características de los materiales a emplearse.
- Las vigas deberán montarse sobre cada pórtico de columnas; para lo cual se usarán elementos de fijación como pernos, soldaduras o elementos adicionales como soportes de fijación.

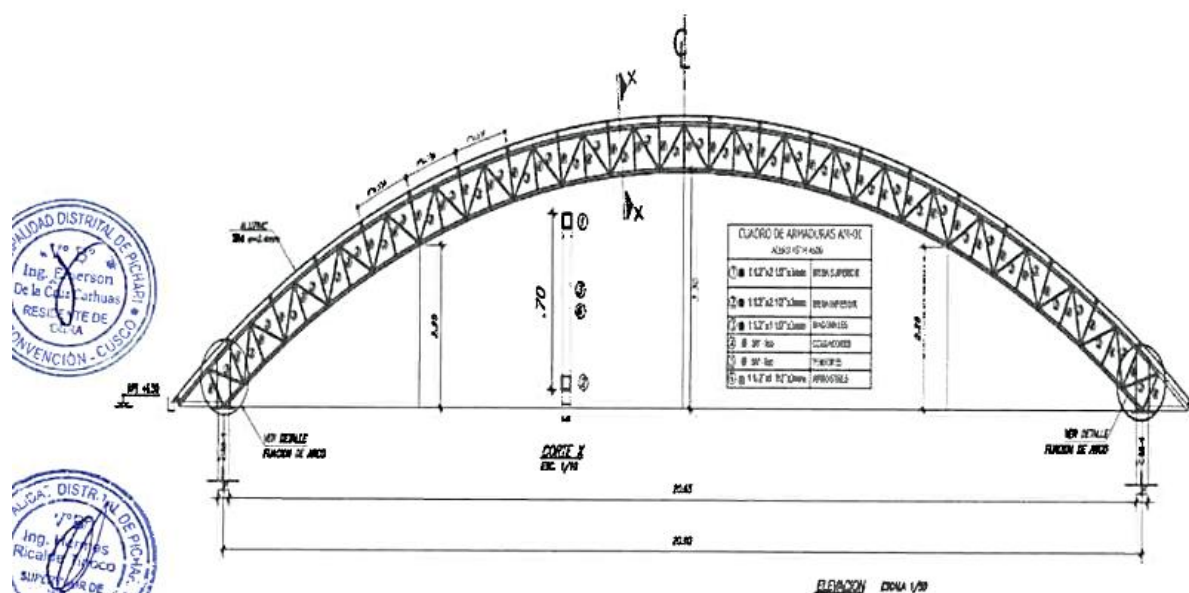

- La colocación de la armadura debe realizarse con equipos que permitan realizar un trabajo adecuado y seguro.
- Los detalles de juntas, uniones, diámetros, espesores se indican en los planos de referencia.
- Toda la estructura será pintada con pintura con base zincromato y el acabado con pintura esmalte epóxica.
- El servicio incluye:
 - Dotación de materiales y accesorios necesarios para la elaboración y fijación de las vigas metálicas en su posición final.
 - Manos de obra, para la elaboración de las vigas metálicas.



municipichari2019@gmail.com
Municipalidad Distrital de Pichari

www.municipichari.gob.pe
Jr. Casan Veloso S/N - Plaza Principal de Pichari



MUNICIPALIDAD DISTRITAL DE PICHARI

LA CONVENCIÓN – CUSCO

Creado por Ley N° 26521 – 09/08/1995

"Año de la unidad, la paz y el desarrollo"



- Equipos, maquinarias y herramientas para la elaboración e instalación de las vigas metálicas en concordancia con los planos.

6.1.3. ARRIOSTRES

Esta estructura se refiere básicamente a los elementos que servirán de arriostre entre las columnas que serán colocadas en la parte superior de las columnas.

- Los arriostres que van en la parte superior denominadas "**Largueros de borde**", serán con perfil tubular cuadrado $1\frac{1}{2}'' \times 1\frac{1}{2}'' \times 3\text{mm}$ y sus elementos internos con perfil tubular cuadrado de $1'' \times 1'' \times 2\text{mm}$.

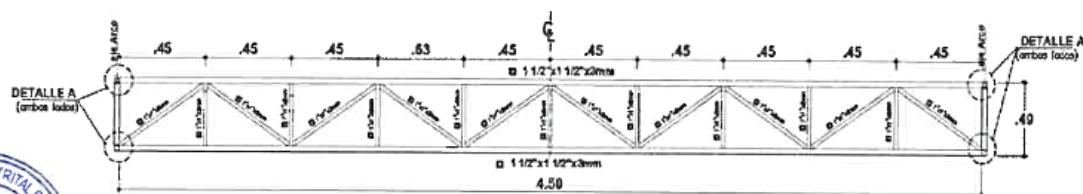

DETALLE VIGUETA METALICA V2 (DE ARRIOSTRE)

ESCALA 1/25

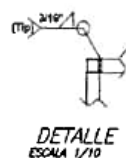

DETALLE A
ESCALA 1/10



- La colocación de la armadura debe realizarse con equipos que permitan realizar un trabajo adecuado y seguro.
- Los detalles de uniones, juntas, diámetros, espesores e indican en los planos de referencia.
- Toda estructura será pintada con pintura con base zincromato y el acabado con pintura esmalte epóxica.
- El servicio incluye:
 - Dotación de materiales y accesorios necesarios para la elaboración y fijación de los elementos de arriostre en su posición final.
 - Manos de obra, para la elaboración y colocación de los arriostres en su posición final.
 - Equipos, maquinarias y herramientas para la elaboración e instalación de los elementos de arriostre en concordancia con los planos.

6.1.4. ARMADURA DE TECHO SUPERIOR (CORREAS)



municipichari2019@gmail.com
Municipalidad Distrital de Pichari

www.municipichari.gob.pe
Jr. Cesar Vallejo S/N - Plaza Principal de Pichari



MUNICIPALIDAD DISTRITAL DE PICHARI

LA CONVENCIÓN – CUSCO

Creado por Ley N° 26521 – 09/08/1995

“Año de la unidad, la paz y el desarrollo”



Esta estructura se refiere básicamente a los elementos de arrioste superior de vigas y/o soporte de la cobertura de Aluzinc TR-6 que se colocaran por encima de las vigas principales a los cuales se les denomina **CORREAS**.

- Las correas serán con perfil tubular rectangular 2"x3"x3 mm- ASTM A500.

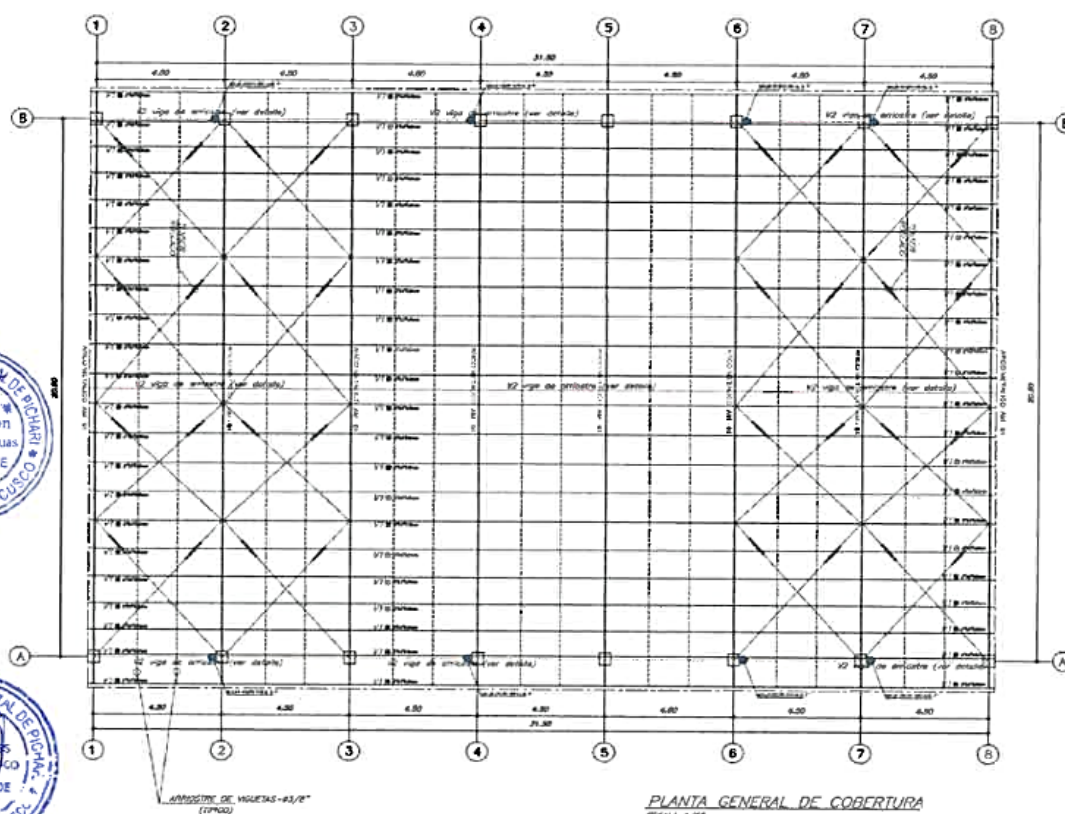

- La colocación de la armadura debe realizarse con equipos que permitan realizar un trabajo adecuado y seguro.
- Los detalles de juntas, uniones, diámetros, espesores se indican en los planos de referencia.
- Toda estructura será pintada con pintura con base zincromato y acabado con pintura esmalte epóxica.
- El servicio incluye:
 - Dotación de materiales y accesorios necesarios para la elaboración y fijación de los Diagonales en su posición final.



municipichari2019@gmail.com
Municipalidad Distrital de Pichari

www.municipichari.gob.pe
Jr. Cesar Vallejo S/N - Plaza Principal de Pichari



MUNICIPALIDAD DISTRITAL DE PICHARI

LA CONVENCION – CUSCO

Creado por Ley N° 26521 – 09/08/1995

“Año de la unidad, la paz y el desarrollo”



- Mano de obra, para la elaboración y colocación de los diagonales en su posición final.
- Equipos, materiales y herramientas para la elaboración e instalación de los elementos de arrioste (diagonales) en concordancia con los planos.

6.1.5. COBERTURA CON ALUZINC TR4 E=0.40mm-INCLUYE INSTALACION

Cobertura con planchas de Aluzinc TR4 e=0.40mm, con recubrimiento de Aluzinc (aleación de aluminio y zinc) la cual da resistencia a la corrosión y a la oxidación, asimismo las planchas de Aluzinc TR4 tendrá un pre-pintado (protección anticorrosiva), por otro lado, el espesor de las planchas de Aluzinc será de e=0.40mm curvado según los planos del expediente técnico.

Se debe incluir los accesorios como pernos autoperforantes.

6.1.6. INSTALACIONES ELECTRICAS

Comprende los trabajos de suministro e instalación de todo el sistema eléctrico para iluminación de la losa deportiva.

Los trabajos contemplados en esta partida comprenden los siguientes:



- Suministro y colocación de tablero de distribución automático 1-2x30, 2-2x20, 3-2x15A.
- Suministro e instalación de llaves termomagnéticas.

- Suministro e instalación de tubería PVC SAP eléctrica de ¾" x 3m (20mm).

- Suministro e instalación de curva PVC SAP eléctrica de ¾" (20mm).

- Suministro e instalación de uniones PVC SAP eléctrica de ¾" (20mm).



Suministro e instalación de accesorios como caja de pase octogonal SAP 100 X 40mm, caja rectangular de fierro galvanizado de 100x50x40mm (6"x2"x1 ½"), tapa ciega, alambre TW 2.5 mm², stove-bolts.

- Suministro e instalación de 08 Reflectores LED de 500 Watts.

- Construcción del sistema de Pozo a tierra (R<15 Ohms).

6.1.7. INSTALACIONES SANITARIAS

Comprende los trabajos para la evacuación de las aguas pluviales; tales trabajos comprenden:

- Suministro y colocación de canaletas galvanizada e=0.5 mm, la cual tiene su respectivo apoyo (ver plano de detalle de montantes de drenaje pluvial).
- Suministro y colocación de bajantes pluviales con tubería PVC Ø 4".





MUNICIPALIDAD DISTRITAL DE PICHARI

LA CONVENCION – CUSCO

Creado por Ley N° 26521 – 09/08/1995

"Año de la unidad, la paz y el desarrollo"



- Suministro y colocación de accesorios para las bajantes pluviales tales como codos, Tees, Yee, abrazaderas de F°G° Φ 4", etc.
- Deberá verificarse las pendientes y realizar una prueba, para la aprobación de trabajo se tomará las precauciones del caso para evitar posibles filtraciones de agua en las juntas.

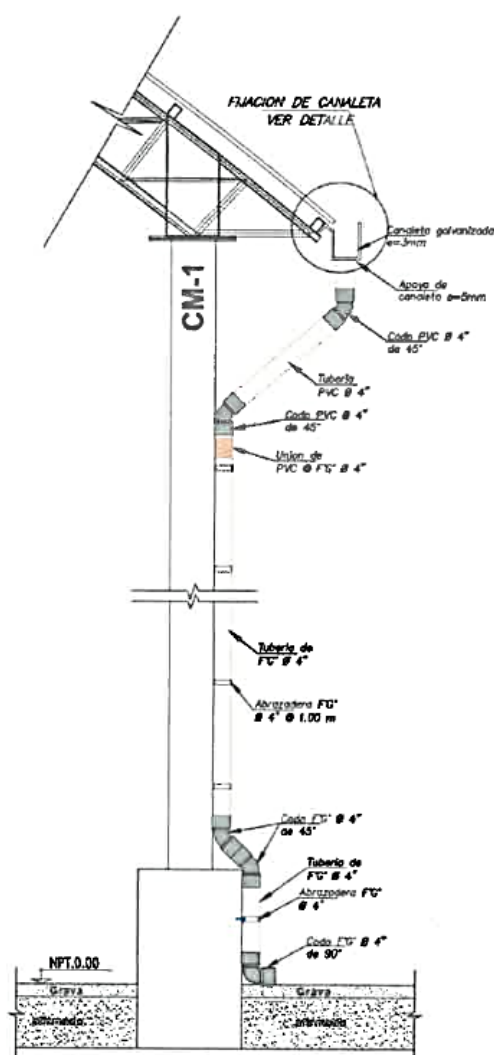

DETALLE DE MONTANTES DE DRENAJE PLUVIAL

CALA 1/25





MUNICIPALIDAD DISTRITAL DE PICHARI

LA CONVENCIÓN – CUSCO

Creado por Ley N° 26521 – 09/08/1995

"Año de la unidad, la paz y el desarrollo"



6.1.8. CUANTIFICACION DE LOS TRABAJOS A EFECTUAR

Se muestra la cuantificación de los materiales y el servicio a realizar para el SERVICIO DE SUMINISTRO, ELABORACION E INSTALACION DE COBERTURA METALICA A TODO COSTO SEGÚN DISEÑO DE PLANOS.



MUNICIPALIDAD DISTRITAL DE PICHARI

LA CONVENCIÓN – CUSCO

Creado por Ley N° 26521 – 09/08/1995

“Año de la unidad, la paz y el desarrollo”



“MEJORAMIENTO DE LOS SERVICIOS EDUCATIVOS DEL ÁREA DE EDUCACIÓN FÍSICA EN 11 LOCALIDADES DEL DISTRITO DE PICHARI - PROVINCIA DE LA CONVENCIÓN - DEPARTAMENTO DE CUSCO” CUI: 2481350

PARTIDAS NUEVAS

ITEM	DESCRIPCION	UND	CANT	Nº VECES	LARGO	ANCHO	ALTO	AREA CAD	PARCIAL	TOTAL
06	I.E N° 501390 SHIANTUISHARI									
06.02	COBERTURA METALICA									
06.02.01	CARPINTERIA METALICA									
06.02.01.01	COLUMNA METALICA HSS 254.4 X 203.2 X 9.525 mm H=6.00 m	UND								16.00
	Ejes A y B entre ejes 1,2,3,4,5,6,7,8			16.00					16.00	
06.02.01.02	VIGA METALICA EN ARCO DE 23.02 m AM-1	UND								8.00
	Cobertura Metalica de Losa									
	Ejes 1,2,3,4,5,6,7,8			8.00					8.00	
06.02.01.03	VIGA METALICA V1 (31.90 M)	UND								20.00
	Cobertura Metalica de Losa									
	Entre ejes A-B Y 1-8			20.00					20.00	
06.02.01.04	VIGA METALICA V2 (4.50 M)	UND								21.00
	Cobertura Metalica de Losa									



✉ municipichari2019@gmail.com
📍 Municipalidad Distrital de Pichari

🌐 www.municipichari.gob.pe
📍 Jr. Chaur Vitejo S/N - Plaza Principal de Pichari



LA CONVENCIÓN - CUSCO

Creado por Ley N° 26521 – 09/08/1995

"Año de la unidad, la paz y el desarrollo"



06.02.01.05	Entre ejes A-A ENTRE 1-2,3,4,5,6, 7 y 8				7.00				7.00
	Intermedio				7.00				7.00
	Entre ejes B-B ENTRE 1-2,3,4,5,6, 7 y 8				7.00				7.00
	COLGADORES Ø 3/8	M							65.12
	Eje 1-1 entre ejes A-A y B-B								
	CENTRAL		1.00			3.30			3.30
	INTERMEDIOS		2.00			2.42			4.84
	Eje 2-2 entre ejes A-A y B-B								-
	CENTRAL		1.00			3.30			3.30
	INTERMEDIOS		2.00			2.42			4.84
	Eje 3-3 entre ejes A-A y B-B								-
	CENTRAL		1.00			3.30			3.30
	INTERMEDIOS		2.00			2.42			4.84
	Eje 4-4 entre ejes A-A y B-B								-
	CENTRAL		1.00			3.30			3.30



✉ municipal2019@gmail.com
 🏛 Municipalidad Distrital de Pichari

📧 www.municipichari.gob.pe
📍 Jr. César Vallejo S/N - Plaza Principal de Pichari



MUNICIPALIDAD DISTRITAL DE PICHARI

LA CONVENCION - CUSCO

Creado por Ley Nº 26521 – 09/08/1995

"Año de la unidad, la paz y el desarrollo"



	INTERMEDIOS		2.00	2.42				4.84
	Eje 5-5 entre ejes A-A y B-B							-
	CENTRAL		1.00	3.30				3.30
	INTERMEDIOS		2.00	2.42				4.84
	Eje 6-6 entre ejes A-A y B-B							-
	CENTRAL		1.00	3.30				3.30
	INTERMEDIOS		2.00	2.42				4.84
	Eje 7-7 entre ejes A-A y B-B							-
	CENTRAL		1.00	3.30				3.30
	INTERMEDIOS		2.00	2.42				4.84
	Eje 8-8 entre ejes A-A y B-B							-
	CENTRAL		1.00	3.30				3.30
	INTERMEDIOS		2.00	2.42				4.84
06.02.01.06	TENSORES Ø 3/4	M						166.40



✉ municipichari2019@gmail.com
 📍 Municipalidad Distrital de Pichari

www.municipichari.gob.pa
Jr. Cesar Vallejo S/N - Plaza Principal de Pichari

MUNICIPALIDAD DISTRITAL DE PICHARI

LA CONVENCIÓN – CUSCO

Creado por Ley N° 26521 – 09/08/1995

“Año de la unidad, la paz y el desarrollo”



	Eje 1-1 entre ejes A-A y B-B	1.00	20.80				20.80	
	Eje 2-2 entre ejes A-A y B-B	1.00	20.80				20.80	
	Eje 3-3 entre ejes A-A y B-B	1.00	20.80				20.80	
	Eje 4-4 entre ejes A-A y B-B	1.00	20.80				20.80	
	Eje 5-5 entre ejes A-A y B-B	1.00	20.80				20.80	
	Eje 6-6 entre ejes A-A y B-B	1.00	20.80				20.80	
	Eje 7-7 entre ejes A-A y B-B	1.00	20.80				20.80	
	Eje 8-8 entre ejes A-A y B-B	1.00	20.80				20.80	
06.02.01.07	TEMPLADORES Ø 1/2	M						110.40
	Entre ejes 1-1, 3-3, A-A y B-B	8.00	6.90				55.20	
	Entre ejes 6-6, 8-8, A-A y B-B	8.00	6.90				55.20	
06.02.02	COBERTURAS							
06.02.02.01	COBERTURA TR6 CURVO E=0.6MM	M2						773.58
	Cobertura Metalica de Losa	1.00	1.00	31.90	24.25		773.58	



✉ municipichari2019@gmail.com
📍 Municipalidad Distrital de Pichari

🌐 www.municipichari.gob.pe
📍 Jr. Casar Velasco S/N - Plaza Principal de Pichari



MUNICIPALIDAD DISTRITAL DE PICHARI

LA CONVENCION – CUSCO

Creado por Ley N° 26521 - 09/08/1995

"Año de la unidad, la paz y el desarrollo"

[illegible]

✉ municipalr2019@gmail.com
 ① Municipalidad Distrital de Pichari

www.municipichari.gob.pe
Jr. César Vallejo S/N • Plaza Principal de Pichari



MUNICIPALIDAD DISTRITAL DE PICHARI

LA CONVENCION – CUSCO

Creado por Ley N° 28521 – 09/08/1995

"Año de la unidad, la paz y el desarrollo"



CARACTERISTICAS GENERALES DE LA ADQUISICION

1. CARACTERISTICAS GENERALES DE LA ADQUISICIÓN

Denominación: ESTRUCTURA METALICA

Los tubos tienen que ser fabricados con tubo negro, utilizando el sistema de soldadura por resistencia eléctrica por inducción de alta frecuencia (ERW). Las secciones de fabricación son redondas, cuadradas y rectangulares.

Los tubos tienen que ser de cualquier de estas denominaciones:

TNM RED ND A500, TNM RED OD A500, TGM RED ND A500

TGM RED OD A500, TNM CUA OD A500, TNM REC OD A500.

NORMAS TECNICAS

Las secciones de fabricación son cuadradas, rectangulares y circulares. Las dimensiones y espesores se fabrican según la norma ASTM A53 y ASTM A500



2. CARACTERISTICAS ESPECIFICAS DE LO ADQUIRIDO

ESTRUCTURAS METALICAS- (ACERO EN TUBOS NEGROS, CERCHAS, CORREAS DE SECCION RECTANGULAR Y PLANCHAS METALICAS DE ACERO NEGRO CON ESPECIFICACIONES ASTM A36 O ACERO ASTM A500)

Norma ASTM A500 grado

Norma ASTM A36 grado

Límite de fluencia $f_y=3,211 \text{ kg/cm}^2$

Resistencia a la tracción $r: 4,077 \text{ kg/cm}^2$

Acero negro



1.2 NORMA DISEÑO ESTRUCTURAL

Código de diseño: AISC-LRFD 2005

1.3 PLANCHA DE ANCLAJE

Acero A50

Límite de fluencia $f_y=3,500 \text{ kg/cm}^2$

Resistencia a la tracción $r: 4,569.95 \text{ kg/cm}^2$





MUNICIPALIDAD DISTRITAL DE PICHARI

LA CONVENCION – CUSCO

Creado por Ley N° 26521 – 09/08/1995

"Año de la unidad, la paz y el desarrollo"



3. ACTIVIDADES A REALIZAR

El postor adjudicado adquirirá los materiales requeridos e instalará las estructuras de acuerdo a las características consideradas en los planos, el área usuaria verificará la calidad de los mismos de modo que cumplan con lo necesario para la ejecución integral del objetivo y meta del proyecto tal como se detalla en los planos y especificaciones.

Los trabajos de armado podrán ser en taller o en el área a intervenir, así como el montaje de estructuras metálicas deberá ser realizado en pie de obra y bajo la supervisión del área usuaria.

Actividades que debe realizar

- **Columnas**

- Suministro y colocado de estructuras metálicas de perfil HSS 254.4 x 203.2 x 9.525mm H=6m para el soporte de las estructuras metálicas, en un total de 16 und. según el diseño del proyecto.
- Fijación de las columnas metálicas a los pedestales de concreto, lo cual se realizará soldando la columna sobre una plancha metálica existente de espesor ½" y luego fijarse con 08 pernos a los pedestales.
- Una plancha de ½" de atraves de anclaje de las columnas.



- **Vigas principales; pórtico tipo arco:**

- Suministro, armado e izado de vigas principales en forma de arco, con estructura metálica para la estructura principal de techo según diseño del proyecto.
- De perfil tubular rectangular ½" x 2 ½" x 3mm-ASTM A500 (brida inferior y superior) y los elementos internos con perfil tubular cuadrado de ½" x 1 ½" x 3mm-ASTM A500 (diagonales y arriostres).
- Se elaborará e izará 08 und. de vigas principales.



- **Armadura de techo superior (correas)**

- Suministro y armado de los elementos de arriostre superior (correas) los que servirán para apoyar y/o fijar la cobertura Aluzinc TR4 curvo de e=0.40mm.
- Las correas serán con perfil tubular rectangular 2"x3"x3mm-ASTM A500.
- Se colocarán 22 filas de correas, las cuales servirán de soporte a la cobertura Aluzinc.

- **Cobertura Aluzinc TR4 CURVO E=0.40mm**

- Cobertura con plancha de Aluzinc TR4, con recubrimiento de Aluzinc (aleación de aluminio y zinc) la cual da resistencia a la corrosión y a la oxidación, asimismo las





MUNICIPALIDAD DISTRITAL DE PICHARI

LA CONVENCION – CUSCO

Creado por Ley N° 28521 – 09/08/1995

"Año de la unidad, la paz y el desarrollo"



planchas de Aluzinc serán de $e=0.40\text{mm}$ curvado según los planos del expediente técnico.

• Instalaciones eléctricas

Suministro e instalación de todo el sistema eléctrico para la iluminación de la losa deportiva.

Los trabajos contemplados en esta partida comprenden los siguientes según expediente técnico:

- Suministro y colocación de tablero de distribución automático 1-2x30, 2-2x20, 3-2x15A.
- Suministro e instalación de llaves termomagnéticas.
- Suministro e instalación de tubería PVC SAP eléctrica de $\frac{3}{4}" \times 3\text{m}$ (20mm).
- Suministro e instalación de curva PVC SAP eléctrica de $\frac{3}{4}"$ (20mm).
- Suministro e instalación de uniones PVC SAP eléctrica de $\frac{3}{4}"$ (20mm).
- Suministro e instalación de accesorios como caja de pase octogonal SAP 100 X 40mm, caja rectangular de fierro galvanizado de 100x50x40mm (6"x2"x1 $\frac{1}{2}"$), tapa ciega, alambre TW 2.5 mm², stove-bolts.
- Suministro e instalación de 08 Reflectores LED de 500 Watts.
- Construcción del sistema de Pozo a tierra ($R < 15 \text{ Ohms}$).



• Instalaciones sanitarias

Comprende trabajos para la evacuación de las aguas pluviales; tales trabajos comprenden:

- Suministro y colocación de canaletas galvanizada $e=0.50\text{mm}$ (ver plano de detalle de canaleta).
- Suministro y colocación de bajantes pluviales, con tubería PVC $\Phi 4"$ ancladas a las columnas HSS 254.4x203.2x9.525mm según los planos.
- Suministro y colocación de accesorios para las bajantes pluviales tales como codos, Tees, Yee, abrazaderas de F°G° $\Phi 4"$, etc según los planos.

• Pinturas en general de las estructuras metálicas

Toda la estructura será pintada con pintura con base Zincromado y el acabado con pintura esmalte epóxica.

4. MATERIALES

Todos los materiales requeridos según diseño serán puestos por el contratista y serán de marcas reconocidas con las siguientes características de calidad estructural, conforme a las normas ASTM





MUNICIPALIDAD DISTRITAL DE PICHARI

LA CONVENCION – CUSCO

Creado por Ley N° 26521 – 09/08/1995

"Año de la unidad, la paz y el desarrollo"



A1011 "Standard Specification for Steel, Sheet and Strip, Hot-Rolled, carbon, Structural, High-Strength Low-Alloy, High-Strength Low-Alloy with Improved Formability, and Ultra-High Strength", ISO 65-81 "Carbon Steel tubes suitable for screwing in accordance with ISO 7/1", ASTM A500 "Standard Specification for Electric-Resistance-Welded Carbon and Alloy Steel Mechanical Tubing".

Las propiedades mecánicas mínimas de estos aceros se indican a continuación:

Propiedad	A36	A500
Esfuerzo de fluencia (kg/mm ²)	25	25
Resistencia a la tensión (kg/mm ²)	41-56	37
Alargamiento de rotura (kg/mm ²)	23%	17-22%

Todo el material que ingresen deberá ser debidamente certificados con las especificaciones técnicas que se indican.



5. PERNOS AUTOPERFORANTES

Todos los pernos serán de cabeza y tuerca hexagonal, y sus propiedades se ajustarán a lo indicado en la Norma ASTM A325 para el caso de pernos de alta resistencia y a lo indicado en la norma ASTM A307 para el caso de pernos corrientes de baja resistencia.

Las características y dimensiones de tuercas estarán de acuerdo a lo indicado en la Norma ASTM A-563.



6. INSTALACION DE LOS PERNOS DE LA ESTRUCTURA

Los pernos estarán provistos de tuerca y arandela plana. En aquellas conexiones donde las superficies exteriores de los elementos conectados no son perpendiculares al eje del perno, deberán usarse arandelas biseladas.

Las partes roscadas del perno no deben estar incluida en el plano de corte de los elementos que conectan.

Las llaves de tuercas utilizadas para la instalación de los pernos deben ser de las dimensiones precisas para no producir daños en la cabeza o la tuerca de los pernos.

7. CONTROL Y PRUEBAS

El contratista deberá proporcionar todas las facilidades que requiera al área usuaria y al Supervisor para efectuar el control de calidad de los materiales en el taller, garantizando su libre acceso a todas las áreas donde se estén efectuando los trabajos de fabricación.



municipichari2019@gmail.com
Municipalidad Distrital de Pichari

www.municipichari.gob.pe
Jr. Cesar Vallejo S/N - Plaza Principal de Pichari



MUNICIPALIDAD DISTRITAL DE PICHARI

LA CONVENCION – CUSCO

Creado por Ley N° 26521 – 09/08/1995

"Año de la unidad, la paz y el desarrollo"



8. SOLDADURA

La soldadura será de arco eléctrico y/o alambre tubular. El material de los electrodos será de tipo AWS E-6011 con una resistencia mínima a la tensión (Fu) de 4,200 kg/cm² y 5,100 kg/cm² respectivamente. Se efectúa por el método arco metálico protegido, respectivamente.

Electrodos de características especiales:

- Arco concentrado y estable para el pase de raíz.
- Produzca poca escoria.
- Todo material de aporte, se debe tener criterio básico de selección de tuberías de acero: R UNION SOLDADA \geq R METAL BASE.
- R: Resistencia a la tracción.

El procedimiento y secuencia de soldadura se ajustará a lo indicado en las secciones 4 y 5 de la última edición del manual de Soldadura de la American Welding Society- AWS.



La soldadura se efectuará por el proceso de arco eléctrico. Los electrodos serán de tipo E-6011. El tipo de electrodo usado es el indicado en los planos del proyecto, y en todos los casos deberá ser metalúrgicamente compatible con el acero que se va a soldar.

Las superficies que servirán de apoyo a la soldadura deberán estar libres de rebabas y otras imperfecciones, la limpieza de miembros a unirse deben estar limpios interior y exteriormente se debe saca pintura, oxido, grasas, tierra en una distancia mínima de 1 pulgada desde el final del chaflan.



Para el caso de soldaduras de filete, la separación entre partes a soldarse será la mínima posible y en ningún caso excederá de 3/16" (4.8mm). Para las aberturas de 1/16" (1.6mm) o mayores, el tamaño del cordón será incrementado en el mismo monto.

Las juntas que van a soldarse a tope deberán tener sus bordes mutuamente escuadrados. No se permiten descuadres mayores a 1/32" (0.8mm) por cada pie (304.8mm) de junta.

El proceso y secuencia de ensamblaje y unión de las partes deberá ser tal que evite distorsiones y minimice esfuerzos de acortamiento. Cuando sea imposible evitar esfuerzos residuales altos en las soldaduras de cierre de una estructura con uniones rígidas, soldadas de cierre se harán en los elementos a compresión.

Toda soldadura a bisel de penetración total será hecha manualmente excepto cuando se ejecute con la ayuda de material de apoyo o se suelde en posición horizontal de ambos lados en material de bordes a escuadra de espesor no mayor que 5/16" con abertura en la raíz no menor que la mitad del espesor de la menor de las partes soldadas. Las uniones soldadas expuestas serán alisadas esmerilándolas exepcto indicación contraria de la supervisión.



MUNICIPALIDAD DISTRITAL DE PICHARI

LA CONVENCION – CUSCO

Creado por Ley N° 26521 – 09/08/1995

“Año de la unidad, la paz y el desarrollo”



Todas las uniones requeridas para la fabricación de vigas y viguetas serán de penetración total. El proceso de fabricación y montaje deberá minimizar la cantidad de uniones soldadas en sitio.

9. SOLDADURA EN OBRA

El procedimiento ejecución de las soldaduras de campo debe ser tal, que se minimicen las deformaciones y distorsiones del elemento que se esta soldando.

El tamaño de las soldaduras debe ser regular, su apariencia limpia y debe estar libre de grietas, porosidades, o exhibir inadecuada penetración o fusión incompleta. Una vez ejecutada la soldadura, deberán eliminarse las partículas sueltas, escoria u oxido procediéndose a la aplicación de una mano de pintura anticorrosivo.

Antes de proceder a soldar y adyacentes, se limpiará cuidadosamente toda el área inmediatamente antes de soldar. Terminada la operación de soldadura, se limpiará el área y se pintará de acuerdo al procedimiento indicado en el acápite de pintura.



10. CONTROL DE PRUEBAS

El área usuaria conjuntamente con la Supervisión verificara la calidad de la soldadura, mediante las siguientes inspecciones.

Visual: La soldadura tendrá dimensiones y espesores regulares y constantes, los filetes tendrán convexidad entre 1/16" y 1/8" sin fisuras, se comprobará la regularidad de la penetración.



La no-coincidencia de las planchas o tubos que se suelden a tope, y el desalineamiento de soldaduras longitudinales de tubos no podrán superar en mas de 1/20 el espesor de la plancha que se suelda.

11. CONTROL DE SOLDADURA

Se efectuará antes de realizar el cordón de acabado por el lado posterior de la soldadura en "V" para verificar la ausencia de discontinuidad no aceptable (100%). Igualmente se verificará la superficie de la soldadura de acabado (fase final) por el lado de mayor aporte de soldadura (alcance 100%).

12. PINTURA

Previamente a la aplicación de la pintura, todo el acero será limpiado de costras de laminado, oxidación suelta, residuos de soldadura, residuos de fundente de soldadura, polvo u otra materia extraña con arenado u otro método que produzca igual efecto y que sea aprobado por el área usuaria y el supervisor. Así mismo se eliminarán los residuos de aceite y/o grasa usando disolvente apropiado. La preparación de las superficies estará de acuerdo con la especificación que corresponde al arenado a metal blanco.

b) Primera mano (en taller)

Imprimante

0.5 mil



municipichari2019@gmail.com
Municipalidad Distrital de Pichari

www.municipichari.gob.pe
Jr. Cesar Vallejo S/N - Plaza Principal de Pichari



MUNICIPALIDAD DISTRITAL DE PICHARI

LA CONVENCION – CUSCO

Creado por Ley N° 26521 – 09/08/1995

"Año de la unidad, la paz y el desarrollo"



c) Segunda mano (en taller)

Anticorrosivo de color diferente al acabado	1.5 mil
---	---------

d) Tercera mano (en sitio o en taller)

Acabado color requerido	1.5 mil
-------------------------	---------

El tiempo a transcurrir entre las diferentes capas se mantendrá entre 8 y 22 horas.

13. MONTAJE

1.4 CONSIDERACIONES GENERALES

El Contratista deberá efectuar el montaje, preservando el orden, la limpieza, contando con las instalaciones provisionales requeridas para este fin (caseta, almacén cerrado y abierto, servicios, etc.), con los equipos adecuados para efectuar las maniobras y que aseguren la ejecución del montaje en concordancia con la buena práctica de la Ingeniería.

El Contratista deberá designar un Ingeniero Responsable del Montaje, además del personal de mando y medio y laboral, debidamente calificado y con experiencia para la ejecución de este tipo de trabajos.

Previamente los materiales habilitados, deberán haber sido transportados adecuadamente y cuidando de no deformar ni deteriorar las Estructuras de acero fabricadas y habilitadas.

Los materiales metálicos, equipos y herramientas deberán ser almacenados y cuidados en forma ordenada y que permitan su identificación oportuna.

El Contratista deberá respetar lo detallado en los Planos de Montaje previamente aprobados.

La secuencia y cronograma de montaje, será coordinado con la ejecución de las obras civiles, y guardando los requerimientos establecidos por el Propietario, que permitan un adecuado traslape de actividades y contribuyan a que los equipos del proceso industrial puedan ser instalados y montados sin interferencia con el montaje de la estructura metálica.

El contratista tendrá que realizar la visita a campo o al lugar in situ para constatar las medidas propuestas y así realizar su evaluación correspondiente para su ejecución del servicio, y su compatibilidad de la ejecución.

1.5 TOLERANCIA DE MONTAJE

Los elementos verticales de la estructura (columnas), se consideran aplomados si la desviación de su eje de trabajo respecto a la línea de plomo no excede 1:500.

El nivel de elementos conectados a columnas es considerado aceptable si la distancia desde el punto de trabajo del elemento al empalme más alto de la columna no es mayor que 3/16" (4.5 mm) ni menos que 5/16 (8.0 mm) que la distancia especificada en los planos.





MUNICIPALIDAD DISTRITAL DE PICHARI

LA CONVENCION – CUSCO

Creado por Ley N° 26521 – 09/08/1995

“Año de la unidad, la paz y el desarrollo”



Cualquier elemento se considerará aplomado, nivelado y alineado si la variación angular de su eje de trabajo respecto al alineamiento indicado en los planos no excede 1:500.

1.6 PINTURA DE RESANE

Una vez que el montaje ha sido concluido, en las zonas que fuese necesario, se resanarán las superficies de pintura dañadas, cumpliendo con todo lo especificado en protección para estructuras de acero.

Previamente se eliminarán el polvo, la suciedad o cualquier materia extraña que se haya acumulado durante el periodo de montaje como resultado de los trabajos y la exposición a la intemperie.

14. RECEPCION DE MATERIALES

Antes del montaje, el área usuaria debe revisar cada uno de los embarques de materiales que llegan a la obra. Si se detecta que algunos de los materiales que arriban a obra se encuentran dañados, se informará de inmediato a la Supervisión, quien debe decidir si es posible rehabilitarlos en el sitio o deben ser devueltos para su reposición.

Debe proveerse arrosamientos temporales cuando sea necesario para resistir las cargas impuestas por las operaciones de transporte y montaje.

15. SEGURIDAD, LIMPIEZA, ORDEN, HIGIENE Y MEDIO AMBIENTE

Es obligación del Contratista de las estructuras metálicas efectuar los trabajos preservando la debida seguridad a las personas, equipos, bienes propios y de terceros y la propiedad pública, así como manteniendo adecuada limpieza y orden en la ejecución de los mismos, especialmente durante el desarrollo de los trabajos en el sitio de la obra.

Durante la ejecución de los trabajos en obra, todo el personal del contratista de las estructuras metálicas deberá contar con los implementos de seguridad requeridos para este tipo de trabajos, sin limitación alguna, como por ejemplo cascos, botas con punta de acero, caretas de soldar, anteojos para esmerilar, cinturones de seguridad(arneses), cabos, etc.

Igualmente, todas sus herramientas, implementos y equipos deben ser seguros y perfectamente adecuados para estos trabajos, particularmente los andamios, escaleras, pasarelas, equipos de oxicorte, etc. Particular para atención merecen los equipos y materiales que puedan derivar en situaciones de incendio o explosión, como, por ejemplo: combustible y lubricantes, oxígeno, acetileno, acetogen y similares, siendo obligación prioritaria preservarlos y guardarlos correctamente.

Es obligación del contratista de las estructuras metálicas efectuar diariamente la limpieza del área de trabajo a su cargo y mantener los materiales, equipos, implementos, herramientas, etc., en perfecto orden.

Periódicamente deberá eliminar los desechos, basura, retazos y desperdicios que hubiera, para lo cual previamente los debe haber acomodado en un lugar preestablecido.



municipichari2019@gmail.com
Municipalidad Distrital de Pichari

www.municipichari.gob.pe
Jr. Coza Vellojo S/N - Plaza Principal de Pichari



MUNICIPALIDAD DISTRITAL DE PICHARI

LA CONVENCION – CUSCO

Creado por Ley N° 26521 – 09/08/1995

“Año de la unidad, la paz y el desarrollo”



Los responsables del proyecto, el Residente y el Supervisor tomarán la debida nota de lo dispuesto en el presente numeral, dictando las medidas de control y correctivas que fueran necesarias.

16. PLAZO DE ENTREGA

El plazo de ejecución del servicio será de 45 días calendarios contados a partir del día siguiente de la firma de contrato.



MUNICIPALIDAD DISTRITAL DE PICHARI
LA CONVENCIÓN – CUSCO
Creado por Ley N° 26521 – 09/08/1995
"Año del Fortalecimiento de la Soberanía y el

PROYECTO PLAZO DE EJECUCIÓN LUGAR		CRONOGRAMA DE EJECUCION DEL SERVICIO DE COBERTURA METALICA : MEJORAMIENTO DE LOS SERVICIOS EDUCATIVOS DEL AREA DE EDUCACION FISICA EN 11 LOCALIDADES DEL DISTRITO DE PICHARI : 24 DIAS CALENDARIO : I.E N°501390-SHANTUISHARI																								
N°	DESCRIPCION/META	PLAZO DE EJECUCIÓN (DIAS CALENDARIOS)																								
		1	2	3	4	5	6	7	8	9	10	11	12	13	14	15	16	17	18	19	20	21	22	23	24	
1	TRAZO, REPLANTEO Y RECONOCIMIENTO DE TERRENO DONDE SE VA A INSTALAR LA COBERTURA INTERCAMBIO EN OBRA DEL 100% DE LOS MATERIALES PARA LAS COLUMNAS CON PERFIL HSS 254.4x203.2x9.525 mm INTERCAMBIO EN OBRA DEL 100% DE LOS MATERIALES PARA LOS ARRIOSTRES DE LAS COLUMNAS CON PERFIL HSS 1 1/2"x1 1/2" x 3mm INTERCAMBIO EN OBRA DEL 100% DE LOS MATERIALES PARA LAS VIGAS PRINCIPALES TIPO ARCO CON PERFIL 1 1/2"x2 1/2"x3mm (BRIDA SUPERIOR) 1 1/2" x 2 1/2" x 3mm (BRIDA INFERIOR), Y LOS ELEMENTOS INTERNOS CON PERFIL HSS 1 1/2" x 1 1/2" x 3mm (DIAGONALES Y ARRIOSTRES) IZAJE Y FIJACION DE LAS COLUMNAS METALICAS (16 UNIDADES) COLOCACION DE ARRIOSTRES DE COLUMNAS CON PERFIL HSS 254.4x203.2x9.525 mm ELABORACION E IZAJE DE VIGAS PRINCIPALES PORTICOS TIPO ARCO (08 UNIDADES) INTERCAMBIO EN OBRA DEL 100% DE LOS MATERIALES PARA LAS DIAGONALES DE TECHO INTERCAMBIO EN OBRA DE 100% DE LOS MATERIALES PARA LAS CORREAS DE TECHO (INSTALACION DE DIAGONALES INFERIORES CON TUBOS INSTALACION DE LARGUEROS INTERMEDIOS (CORREAS) CON PERFIL SUMINISTRO E INSTALACION DE COBERTURA CON ALUZINCTH-6 DE 0.60 MM INSTALACION DE CANALETA DE EVACUACION DE AGUAS PLUVIALES INSTALACION ELECTRICA, COLOCACION DE RED ELECTRICA, TABLERO DE DISTRIBUCION, INSTALACION DE REFLECTORES INSTALACION SANITARIA, INSTALACION DE CANALETAS Y BAJANTES PLUVIALES PINTURA GENERAL DE TODAS LAS ESTRUCTURAS METALICAS LIMPIEZA GENERAL DEL AREA DE TRABAJO																									
3																										
4																										
5																										



munipichari2019@gmail.com
Municipalidad Distrital de Pichari

www.munipichari.gob.pe
Jr. Cesar Vallejo 514 - Plaza Principal de Pichari



MUNICIPALIDAD DISTRITAL DE PICHARI

LA CONVENCION – CUSCO

Creado por Ley N° 26521 – 09/08/1995

“Año de la Unidad, La Paz y El Desarrollo”



17. LUGAR DE EJECUCION DEL SERVICIO

1.7 LUGAR

El lugar de ejecución del servicio objeto de la presente convocatoria es en la localidad de PITIRINKINI.

- DEPARTAMENTO : Cusco.
- PROVINCIA : La Convención.
- DISTRITO : Pichari
- LUGAR : I.E N° 501390 SHIANTUISHARI - Losa deportiva de la Institución Educativa

1.8 VIAS DE ACCESO

La localidad de SHIANTUISHARI, cuenta con rutas de articulación principal entre las ciudades con las siguientes rutas:

Ruta	Vía	Tipo	Estado	Distancia Km.	Tiempo en horas
Desde Lima, Ayacucho, Pichari y Ccatun Rumi				777.00	14:50'
Lima – Ayacucho	Terrestre	Asfalto	Buen estado	567.5	9:45'
Ayacucho – Pichari	Terrestre	Asfalto combinado	Regular estado	208	5.0'
Pichari – Shiantuishari	Terrestre	Asfalto - Afirmado	Regular estado	31.5	1.25'



18. VICIOS OCULTOS

La recepción conforme de la prestación por parte de la entidad no enerva su derecho a reclamar posteriormente por defectos o vicios ocultos, conforme a lo dispuesto por los artículos 40 de la Ley de Contrataciones del Estado y 146 de su Reglamento.

El plazo máximo de responsabilidad del contratista es de **05 años** contado a partir de la conformidad otorgada por la entidad.

19. CONFORMIDAD

La conformidad del servicio será otorgada por el Residente De Obra, Supervisor De Obra y la Gerencia de educación y desarrollo social de la Municipalidad Distrital De Pichari.

20. FORMA DE PAGO

El pago por el servicio SUMINISTRO, ELABORACION E INSTALACION DE COBERTURA METALICA A TODO COSTO SEGÚN DISEÑO DE PLANOS EN LA LOCALIDAD DE SHIANTUISHARI se efectuará al cumplimiento del servicio al 100% y en una sola armada.





MUNICIPALIDAD DISTRITAL DE PICHARI

LA CONVENCIÓN – CUSCO

Creado por Ley N° 26521 – 09/08/1995

"Año de la Unidad, La Paz y El Desarrollo"



Los pagos se efectuarán previa conformidad del Residente de Obra, Supervisor de Obra y La Gerencia de educación y desarrollo social.

21. DEL CONTRATISTA

- El contratista puede ser persona natural o jurídica que no tenga impedimento para contratar con el estado.
- El contratista garantizará los trabajos realizados contra todos los defectos y fabricación durante un año de garantía (12 meses), contados a partir de la fecha de conformidad de la recepción, en caso de presentarse defectos, el proveedor deberá realizar las correcciones sin costo para la Entidad. Se notificará al Postor cualquier defecto, inmediatamente después de haberlo descubierto, e indicará la naturaleza del defecto, junto con toda la evidencia disponible.
- El contratista deberá atender todas las reparaciones de las fallas que se presenten, el Contratista se apersonará en un plazo máximo de 10 días, con el personal requerido para solucionar las fallas.
- Todos los materiales a ser suministrados serán de primer uso. Cualquier daño debido a defectos de fabricación determinará su reparación o reemplazo por otro equivalente, sin que ello signifique un costo adicional para la Entidad.
- Los materiales deben ser guardados en forma adecuada, siguiendo las indicaciones dadas por el fabricante o los manuales de instalaciones.
- El contratista tendrá el cuidado de no afectar las columnas, vigas, muros, tabiques, pisos e instalaciones existentes dentro del local de la obra, siendo de responsabilidad del contratista realizar la reparación y dejarlo en condiciones óptimas de cualquier afección que hayan sufrido la infraestructura.
- El contratista asumirá todos los resanes y pintados necesarios para la realización de los trabajos.
- Por seguridad de la Entidad todo el personal Postor deberá estar correctamente vestido, con el logotipo de su empresa, impreso en su ropa de trabajo.
- El personal técnico y profesional del Contratista deberá contar con los elementos de seguridad que garantice su bienestar contra accidentes de trabajo (arnés, correas de seguridad, guantes, zapatos, cascos, lentes y mandil para soldadura y otros) durante la permanencia en el lugar de trabajo.
- El contratista **no podrá realizar cambios durante la ejecución** de los trabajos que obligue a modificar las especificaciones y los planos originales, de ser el caso deberá de consultar a la Entidad y esperar la aprobación de dichos cambios.





MUNICIPALIDAD DISTRITAL DE PICHARI

LA CONVENCION – CUSCO

Creado por Ley N° 26521 – 09/08/1995

"Año de la Unidad, La Paz y El Desarrollo"



- El contratista deberá tomar las previsiones del caso y organizarse a fin de cumplir con las disposiciones de la Entidad, cualquier incumplimiento a ellas serán de cargo del Postor ante una posible infracción impuesta por la Entidad. El inicio de los trabajos será previa coordinación con la Entidad.
- Los equipos de iluminación, extensiones y otros que se necesite para la ejecución de sus trabajos serán por cuenta de contratista.
- De usarse energía eléctrica de la red pública o de la I.E; el trámite y pago por el servicio es de plena responsabilidad del contratista.
- El contratista está obligado a mantener una limpieza permanente en todas las áreas de trabajo y eliminar todo el material excedente y/o desmonte producto de los trabajos realizados, a fin de que las áreas limpias, libre de escombros, residuos, desmonte, basuras, etc.
- El proveedor debe contar con disponibilidad inmediata con los materiales necesarios para la fabricación e instalación de las estructuras metálicas.
- El proveedor deberá contar con la maquinaria, equipos y herramientas necesarias para la fabricación e instalación de la estructura metálica.
- El proveedor deberá contar con un Ingeniero o Técnico Responsable con una experiencia mínima de 01 año de ejecución de coberturas metálicas y/o coberturas auto portantes (auto soportantes).
- El proveedor deberá contar con personal técnico y equipos necesarios para el control de calidad de la fabricación e instalación de las estructuras metálicas y cobertura.
- El proveedor deberá contar como mínimo con 01 soldador homologado con 04 años mínimos de experiencia como soldador.
- El proveedor deberá contar con personal obrero con estudios y/o capacitaciones en soldadura.
- El proveedor deberá contar con exámenes médico ocupacionales de todo su personal.



22. AFECTACION PRESUPUESTAL

FUENTE DE FINANCIAMIENTO: (05) RECURSOS DETERMINADOS

RUBRO : CANON Y SOBRE CANON, REGALIAS Y PARTICIPACIONES.

META : 0105

23. ACEPTACION

El contratista será responsable de la seguridad de su personal, por lo que tendría que contar con todos los implementos de seguridad necesario para realizar dichos trabajos, mas no se responsabilizará el



municipichari2019@gmail.com
Municipalidad Distrital de Pichari

www.municipichari.gob.pe
Jr. Cesar Vallejo S/N - Plaza Principal de Pichari



MUNICIPALIDAD DISTRITAL DE PICHARI

LA CONVENCIÓN – CUSCO

Creado por Ley N° 26521 – 09/08/1995

“Año de la Unidad, La Paz y El Desarrollo”



Ing. Supervisor ni el Ing. Residente ya que la partida pertenece a las contrataciones de servicio de tercero.

1.9 DEL PERSONAL

La mano de obra estará a cuenta del proveedor.

1.10 ENERGIA ELECTRICA

El postor adjudicado deberá trabajar con grupos electrógenos u otras alternativas que no perjudiquen el sistema eléctrico de las Instituciones Educativas. El proyecto tampoco asumirá el costo generado por el uso del sistema eléctrico.

La disponibilidad de los equipos solicitados podrá acreditarse con la presentación de copia de documentos que sustenten la propiedad, la posesión, el compromiso de compra venta o alquiler u otro documento que acredite la disponibilidad del equipamiento requerido, sin perjuicio que se verifique dicha disponibilidad, solicitando la documentación pertinente como requisito para la suscripción del contrato. Los equipos y maquinarias deberán tener una antigüedad máxima de Cinco (05) años.

24. PENALIDADES

Se realizará de acuerdo a la ley de contrataciones del estado (Ley N° 30225) Incumplimiento del contrato.

Artículo 161°: el artículo establece las penalidades aplicables al contratista ante el incumplimiento injustificado de sus obligaciones contractuales, las mismas que deben ser objetivas, razonables y congruentes con el objetivo de la convocatoria.

La entidad debe prever en los documentos del procedimiento de selección la aplicación de la penalidad por mora, asimismo, puede prever otras penalidades. Estos dos tipos de penalidades pueden alcanzar cada una un monto máximo equivalente al diez por ciento (10%) del monto del contrato vigente, o de ser el caso, del ítem que debió ejecutarse.

En el caso de obras dentro de las otras penalidades que se establezcan en los documentos del procedimiento, deben incluirse las previstas en el capítulo siete del presente título.

Estas penalidades se deducen de los pagos a causa de las valorizaciones del pago final o en la liquidación final, según corresponda; o si fuera necesario se cobra del monto resultante de la ejecución de la garantía del fiel cumplimiento.

Artículo 162°: En caso de retraso injustificado del contratista en la ejecución de las prestaciones objeto del contrato, la entidad le aplica automáticamente una penalidad por mora por cada día de retraso. La penalidad se aplica automáticamente y se calcula de acuerdo a la siguiente formula:

$$\text{Penalidad diaria} = \frac{0.10 \times \text{monto}}{F \times \text{plazo en días}}$$

Donde F tiene los siguientes valores:



✉ municipichari2019@gmail.com
● Municipalidad Distrital de Pichari

● www.municipichari.gob.pe
♥ Jr. Cesar Vallejo S/N - Plaza Principal de Pichari



MUNICIPALIDAD DISTRITAL DE PICHARI
LA CONVENCIÓN – CUSCO
Creado por Ley N° 26521 – 09/08/1995
“Año de la Unidad, La Paz y El Desarrollo”



- a) Para plazos menores o iguales a sesenta (60) días, para bienes, servicios en general, consultoría y ejecución de obras: $F = 0.40$.
- b) Para plazos mayores a sesenta (60) días:
- Para bienes, servicios en general y consultorías: $F = 0.25$.
 - Para obras: $F = 0.15$.

Tanto el monto como el plazo se refieren, según corresponda, al contrato o ítem que debió ejecutarse o, en caso que estos involucren obligaciones de ejecución periódica, a la prestación parcial que fuera materia de retraso.

Para afectos del cálculo de la penalidad diaria se considera el monto del contrato vigente para los supuestos que, por la naturaleza de la contratación, la fórmula indicada en el presente artículo no cumpla con su finalidad, el Ministerio de Economía y Finanzas mediante Resolución Ministerial puede establecer fórmulas especiales para el cálculo de la penalidad por mora.

Se considera justificado el retraso, cuando el contratista acredite, de modo objetivamente sustentado, que le tiempo transcurrido no le resulta imputable. Esta calificación de retraso como justificado no da lugar al pago de gastos generales de ningún tipo.



NOTA:

Se adjunta CD con planos de detalles estructurales.

25. REQUISITOS DE CALIFICACION

A	CAPACIDAD LEGAL
	HABILITACION
	<p>Requisitos:</p> <p>REGISTRO NACIONAL DE PROVEEDORES</p> <p><u>Importante</u></p> <p><i>De conformidad con la Opinión N° 186-2016/DTN, la habilitación de un postor, está relacionada con cierta atribución con la cual debe contar el proveedor para poder llevar a cabo la actividad materia de contratación, este es el caso de las actividades reguladas por normas en las cuales se establecen determinados requisitos que las empresas deben cumplir a efectos de estar habilitadas para la ejecución de determinado servicio o estar autorizadas para la comercialización de ciertos bienes en el mercado.</i></p> <p>Acreditación:</p> <p>Constancia de RNP como proveedor de servicios.</p>





MUNICIPALIDAD DISTRITAL DE PICHARI

LA CONVENCION – CUSCO

Creado por Ley N° 26521 – 09/08/1995

“Año de la Unidad, La Paz y El Desarrollo”



	<p>Importante</p> <p><i>En el caso de consorcios, cada integrante del consorcio que se hubiera comprometido a ejecutar las obligaciones vinculadas directamente al objeto de la convocatoria debe acreditar este requisito.</i></p>
B	CAPACIDAD TÉCNICA Y PROFESIONAL
B.1	EQUIPAMIENTO ESTRATÉGICO
	<p><u>Requisitos:</u></p> <ul style="list-style-type: none"> • 01 NIVEL TOPOGRAFICO • 03 MAQUINAS PARA SOLDAR 300 AMP. • 02 GENERADOR ELECTRICO DE CAPACIDAD DE 5000 WATTS • 03 TRONZADORAS CAPACIDAD DE 2000 C/U • 05 ESMERILES ANGULARES. • 02 COMPRESORA DE AIRE DE 0.5 HP. • 01 TORRE DE ILUMINACION CON 4 PROYECTORES LED DE 300W. • 01 CAMIONETA 4X4 2015 A MAS • 01 CAMION GRUA SOBRE RUEDAS. <p><u>Acreditación:</u></p> <p>Copia de documentos que sustenten la propiedad, la posesión, el compromiso de compra venta o alquiler u otro documento que acredite la disponibilidad del equipamiento estratégico requerido.</p> <p>Importante</p> <p><i>En el caso que el postor sea un consorcio los documentos de acreditación de este requisito pueden estar a nombre del consorcio o de uno de sus integrantes.</i></p>
B.2	INFRAESTRUCTURA ESTRATEGICA
	<p><u>Requisitos:</u></p> <p>LOCAL PROPIO/ALQUILER</p> <p><u>Acreditación:</u></p> <p>Copia de documentos que sustenten la propiedad, la posesión, el compromiso de compra venta o alquiler u otro documento que acredite la disponibilidad de la infraestructura requerida.</p> <p>Importante</p>





MUNICIPALIDAD DISTRITAL DE PICHARI

LA CONVENCION – CUSCO

Creado por Ley N° 26521 – 09/08/1995

“Año de la Unidad, La Paz y El Desarrollo”



	<i>En el caso que el postor sea un consorcio los documentos de acreditación de este requisito pueden estar a nombre del consorcio o de uno de sus integrantes.</i>
B.3	CALIFICACIONES DEL PERSONAL CLAVE
B.3.1	FORMACIÓN ACADÉMICA
	<p><u>Requisitos:</u></p> <ol style="list-style-type: none"> Responsable de Servicio: Ingeniero Civil y/o Arquitecto Colegiado, con especialidad en Estructuras. Inspector de Calidad: Ing. Estructural y/o Ing. Industrial y/o estudios académicos en la especialidad, como Inspector de soldadura con certificación CWI- AWS QC1. Soldador Técnico Homologado 6G: Técnico soldadura eléctrica con homologación multiproceso 6G. Soldador Técnico Homologado 4G: Técnico Mecánico de construcciones metálicas con homologación 4G. Soldador Técnico Homologado 3G: Técnico mecánico de producción con homologación 3G. <p><u>Acreditación:</u></p> <ol style="list-style-type: none"> El Título y habilidad será verificado por el órgano encargado de las contrataciones o comité de selección, según corresponda, en el Registro Nacional de Grados Académicos y Títulos Profesionales en el portal web de la Superintendencia Nacional de Educación Superior Universitaria - SUNEDU a través del siguiente link: https://enlinea.sunedu.gob.pe/ o en el Registro Nacional de Certificados, Grados y Títulos a cargo del Ministerio de Educación a través del siguiente link : http://www.titulosinstitutos.pe/, según corresponda. En caso CONSIGNAR EL GRADO O TÍTULO PROFESIONAL REQUERIDO no se encuentre inscrito en el referido registro, el postor debe presentar la copia del diploma respectivo a fin de acreditar la formación académica requerida.
B.3.2	CAPACITACIÓN
	<p><u>Requisitos:</u></p> <ol style="list-style-type: none"> El responsable de Servicio, debe Acreditar la especialidad con copia de certificado o título. <ul style="list-style-type: none"> Capacitación en SEGURIDAD, SALUD OCUPACIONAL Y MEDIO AMBIENTE (SSOMA) (120 horas académicas). Capacitación en DISEÑO DE ESTRUCTURAS METALICAS Y DE CONSTRUCCIÓN (mínimo 120 horas académicas). Inspector de Calidad: <ul style="list-style-type: none"> Capacitación en SISTEMAS DE GESTION DE CALIDAD. (mínimo 120 horas lectivas) Soldador Técnico Homologado 6G: <ul style="list-style-type: none"> SMAW API, GTAW, FCAW 6G. SEGURIDAD EN TRABAJOS DE ALTURA (mínimo 120 horas académicas) INSPECTOR DE SOLDADURA (mínimo 9 horas académicas) Soldador Técnico Homologado 4G en soldadura con certificación. <ul style="list-style-type: none"> SMAW 4G Soldador Técnico Homologado 3G en soldadura con certificación:





MUNICIPALIDAD DISTRITAL DE PICHARI

LA CONVENCION – CUSCO

Creado por Ley N° 28521 – 09/08/1995

“Año de la Unidad, La Paz y El Desarrollo”



	<ul style="list-style-type: none"> • SMAW 3G <p><u>Acreditación:</u></p> <p>Se acreditará con copia simple de CONSTANCIAS, CERTIFICADOS, U OTROS DOCUMENTOS, SEGÚN CORRESPONDA.</p>
B.4	EXPERIENCIA DEL PERSONAL CLAVE
	<p><u>Requisito:</u></p> <ol style="list-style-type: none"> 1. Responsable de Servicio: Un (01) Ingeniero Civil con especialidad en Estructuras, con 02 años de experiencia como residente y/o responsable y/o especialista en fabricación, montaje de estructuras metálicas o estructuras en general. 2. Inspector de Calidad: Un (01) Inspector de soldadura CWI (AWS), con 02 años de experiencia, en trabajos como técnico inspector en control de calidad y/o supervisor de calidad y/o inspector de calidad y/o inspector de soldadura. 3. Soldador Técnico Homologado 6G: Un (01) Técnicos soldador y/o Técnico de Construcciones Metálicas, con certificación. SMAW API, GTAW, FCAW. Con 05 años de experiencia, en trabajos como operario y/o soldador 6G; para estructura metálica contar con registros de calificación de soldador vigente (homologación AWS D1.1) 6G. 4. Soldador Técnico Homologado 4G: Un (01) Técnico mecánico en construcciones metálicas con experiencia en fabricación de estructuras metálicas y/o coberturas como técnico soldador homologado 4G como mínimo 03 años en construcciones metálicas. 5. Soldador Técnico Homologado 3G: Un (01) Técnico Mecánico de producción con 03 años de experiencia como montajista de estructuras y/o como especialista en soldadura en proceso SMAW 3G. <p><u>Acreditación:</u></p> <p>La experiencia el personal clave se acreditará con cualquiera de los siguientes documentos: (i) copia simple de contratos y su respectiva conformidad o (ii) constancias o (iii) certificados o (iv) cualquier otra documentación que, de manera fehaciente demuestre la experiencia del personal propuesto.</p> <p>Importante</p> <ul style="list-style-type: none"> • Los documentos que acreditan la experiencia deben incluir los nombres y apellidos del personal clave, el cargo desempeñado, el plazo de la prestación indicando el día, mes y año de inicio y culminación, el nombre de la Entidad u organización que emite el documento, la fecha de emisión y nombres y apellidos de quien suscribe el documento • En caso los documentos para acreditar la experiencia establezcan el plazo de la experiencia adquirida por el personal clave en meses sin especificar los días se debe considerar el mes completo. • Se considerará aquella experiencia que no tenga una antigüedad mayor a veinticinco (25) años anteriores a la fecha de la presentación de ofertas. • Al calificar la experiencia del personal, se debe valorar de manera integral los documentos presentados por el postor para acreditar dicha experiencia. En tal sentido, aun cuando en los documentos presentados la denominación del cargo o puesto no coincida literalmente con aquella prevista en las bases, se deberá validar la experiencia si las actividades que realizó el personal corresponden con la función propia del cargo o puesto requerido en las bases.
C	EXPERIENCIA DEL POSTOR EN LA ESPECIALIDAD
	<p><u>Requisitos:</u></p>



MUNICIPALIDAD DISTRITAL DE PICHARI

LA CONVENCION – CUSCO

Creado por Ley N° 26521 – 09/08/1995

"Año de la Unidad, La Paz y El Desarrollo"



El postor debe acreditar un monto facturado acumulado equivalente a **SEISCIENTOS MIL CON 00/100 SOLES (S/.600,000.00)**, por la contratación de servicios iguales o similares al objeto de la convocatoria, durante los ocho (8) años anteriores a la fecha de la presentación de ofertas que se computarán desde la fecha de la conformidad o emisión del comprobante de pago, según corresponda.

En el caso de postores que declaren en el Anexo N° 1 tener la condición de micro y pequeña empresa, se acredita una experiencia de **CINCUENTA MIL CON 00/100 SOLES (S/. 50,000.00)**, por la venta de servicios iguales o similares al objeto de la convocatoria, durante los ocho (8) años anteriores a la fecha de la presentación de ofertas que se computarán desde la fecha de la conformidad o emisión del comprobante de pago, según corresponda. En el caso de consorcios, todos los integrantes deben contar con la condición de micro y pequeña empresa.

Se consideran servicios similares a los siguientes **Fabricación y/o suministro, Montaje e instalación de Estructura Metálicas con cobertura de Aluzinc y/o elaboración, armado e instalación de módulos con estructuras en general.**

Acreditación:

La experiencia del postor en la especialidad se acreditará con copia simple de (i) contratos u órdenes de servicios, y su respectiva conformidad o constancia de prestación; o (ii) comprobantes de pago cuya cancelación se acredite documental y fehacientemente, con voucher de depósito, nota de abono, reporte de estado de cuenta, cualquier otro documento emitido por Entidad del sistema financiero que acredite el abono o mediante cancelación en el mismo comprobante de pago¹, correspondientes a un máximo de veinte (20) contrataciones.

En caso los postores presenten varios comprobantes de pago para acreditar una sola contratación, se debe acreditar que corresponden a dicha contratación; de lo contrario, se asumirá que los comprobantes acreditan contrataciones independientes, en cuyo caso solo se considerará, para la evaluación, las veinte (20) primeras contrataciones indicadas en el **Anexo N° 8** referido a la Experiencia del Postor en la Especialidad

En el caso de servicios de ejecución periódica o continuada, solo se considera como experiencia la parte del contrato que haya sido ejecutada durante los ocho (8) años anteriores a la fecha de presentación de ofertas, debiendo adjuntarse copia de las conformidades correspondientes a tal parte o los respectivos comprobantes de pago cancelados.

En los casos que se acredite experiencia adquirida en consorcio, debe presentarse la promesa de consorcio o el contrato de consorcio del cual se desprenda fehacientemente el porcentaje de las obligaciones que se asumió en el contrato presentado; de lo contrario, no se computará la experiencia proveniente de dicho contrato.

Asimismo, cuando se presenten contratos derivados de procesos de selección convocados antes del 20.09.2012, la calificación se ceñirá al método descrito en la Directiva "Participación de Proveedores en Consorcio en las Contrataciones del Estado", debiendo presumirse que el porcentaje de las obligaciones equivale al porcentaje de participación de la promesa de consorcio o del contrato de consorcio. En caso que en dichos documentos no se consigne el porcentaje de participación se presumirá que las obligaciones se ejecutaron en partes iguales.

Si el titular de la experiencia no es el postor, consignar si dicha experiencia corresponde a la matriz en caso que el postor sea sucursal, o fue transmitida por reorganización societaria, debiendo acompañar la documentación sustentatoria correspondiente.

Si el postor acredita experiencia de una persona absorbida como consecuencia de una reorganización societaria, debe presentar adicionalmente el **Anexo N° 9**.





MUNICIPALIDAD DISTRITAL DE PICHARI

LA CONVENCION – CUSCO

Creado por Ley N° 26521 – 09/08/1995

“Año de la Unidad, La Paz y El Desarrollo”



Cuando en los contratos, órdenes de servicios o comprobantes de pago el monto facturado se encuentre expresado en moneda extranjera, debe indicarse el tipo de cambio venta publicada por la Superintendencia de Banca, Seguros y AFP correspondiente a la fecha de suscripción del contrato, de emisión de la orden de servicios o de cancelación del comprobante de pago, según corresponda.

Sin perjuicio de lo anterior, los postores deben llenar y presentar el **Anexo N° 8** referido a la Experiencia del Postor en la Especialidad

Importante

- Al calificar la experiencia del postor, se debe valorar de manera integral los documentos presentados por el postor para acreditar dicha experiencia. En tal sentido, aun cuando en los documentos presentados la denominación del objeto contractual no coincida literalmente con el previsto en las bases, se deberá validar la experiencia si las actividades que ejecutó el postor corresponden a la experiencia requerida.
- En el caso de consorcios, solo se considera la experiencia de aquellos integrantes que se hayan comprometido, según la promesa de consorcio, a ejecutar el objeto materia de la convocatoria, conforme a la Directiva “Participación de Proveedores en Consorcio en las Contrataciones del Estado”.
- Si como resultado de una consulta u observación corresponde precisarse o ajustarse el requerimiento, se solicita la autorización del área usuaria y se pone de conocimiento de tal hecho a la dependencia que aprobó el expediente de contratación, de conformidad con el numeral 72.3 del artículo 72 del Reglamento.
- El cumplimiento de los Términos de Referencia se realiza mediante la presentación de una declaración jurada. De ser el caso, adicionalmente la Entidad puede solicitar documentación que acredite el cumplimiento del algún componente de estos. Para dicho efecto, consignará de manera detallada los documentos que deben presentar los postores en el literal e) del numeral 2.2.1.1 de esta sección de las bases.
- Los requisitos de calificación determinan si los postores cuentan con las capacidades necesarias para ejecutar el contrato, lo que debe ser acreditado documentalmente, y no mediante declaración jurada.



Importante

Para determinar que los postores cuentan con las capacidades necesarias para ejecutar el contrato, el órgano encargado de las contrataciones o el comité de selección, según corresponda, incorpora los requisitos de calificación previstos por el área usuaria en el requerimiento, no pudiendo incluirse requisitos adicionales, ni distintos a los siguientes:

Importante

- Si como resultado de una consulta u observación corresponde precisarse o ajustarse el requerimiento, se solicita la autorización del área usuaria y se pone de conocimiento de tal hecho a la dependencia que aprobó el expediente de contratación, de conformidad con el numeral 72.3 del artículo 72 del Reglamento.
- El cumplimiento de los Términos de Referencia se realiza mediante la presentación de una declaración jurada. De ser el caso, adicionalmente la Entidad puede solicitar documentación que acredite el cumplimiento del algún componente de estos. Para dicho efecto, consignará de manera detallada los documentos que deben presentar los postores en el literal e) del numeral 2.2.1.1 de esta sección de las bases.
- Los requisitos de calificación determinan si los postores cuentan con las capacidades necesarias para ejecutar el contrato, lo que debe ser acreditado documentalmente, y no mediante declaración jurada.

CAPÍTULO IV FACTORES DE EVALUACIÓN

La evaluación se realiza sobre la base de cien (100) puntos.

Para determinar la oferta con el mejor puntaje y el orden de prelación de las ofertas, se considera lo siguiente:

FACTOR DE EVALUACIÓN	PUNTAJE / METODOLOGÍA PARA SU ASIGNACIÓN
A. PRECIO	
<u>Evaluación:</u> Se evaluará considerando el precio ofertado por el postor. <u>Acreditación:</u> Se acreditará mediante el documento que contiene el precio de la oferta (Anexo N° 6).	<p>La evaluación consistirá en otorgar el máximo puntaje a la oferta de precio más bajo y otorgar a las demás ofertas puntajes inversamente proporcionales a sus respectivos precios, según la siguiente fórmula:</p> $P_i = \frac{O_m \times PMP}{O_i}$ <p>i= Oferta P_i= Puntaje de la oferta a evaluar O_i=Precio i O_m= Precio de la oferta más baja PMP=Puntaje máximo del precio</p> <p style="text-align: right;">60 puntos</p>

OTROS FACTORES DE EVALUACIÓN	40 puntos
B. PLAZO DE PRESTACIÓN DEL SERVICIO¹⁴	

¹⁴ Este factor podrá ser consignado cuando del expediente de contratación se advierta que el plazo establecido para la prestación del servicio admite reducción, para lo cual deben establecerse rangos razonables para la asignación de puntaje, esto es que no suponga un riesgo de incumplimiento contractual y que represente una mejora al plazo establecido.



OTROS FACTORES DE EVALUACIÓN		40 puntos
<u>Evaluación:</u> Se evaluará en función al plazo ofertado, el cual debe mejorar el plazo de ejecución establecido en los Términos de Referencia. <u>Acreditación:</u> Se acreditará mediante la presentación de declaración jurada de plazo de prestación del servicio. (Anexo N° 4)		hasta 30 días calendario: 30 puntos De 31 hasta 45 días calendario: 15 puntos
B. MEJORAS A LOS TÉRMINOS DE REFERENCIA		
<u>Evaluación:</u> a) Descripción de la metodología para ejecutar el servicio. El postor que desarrolle una metodología del trabajo, que le permita cumplir con las exigencias de los términos de referencia, de tal forma que evidencie: <ul style="list-style-type: none">• Los procedimientos de trabajo.• Los mecanismos de aseguramiento de calidad.• Sistemas de control de servicios prestados.• Mejoras en seguridad.• Los Sistemas de seguridad para los recursos empleados• Riesgos advertidos que puedan afectar el desarrollo del servicio• Presentar relación de materiales detalladamente, indicando las cantidades, unidad de medida, marca y procedencia. <u>Acreditación:</u> Se acreditará únicamente mediante la presentación de la descripción de la metodología, la programación de las actividades y mejora al plan de trabajo mediante un informe descriptivo de cada una de las mejoras.		(Máximo 10 puntos) Mejora 1: Cumplimiento completo y a cabalidad de los mecanismos de mejoras para ejecutar el servicio 10 puntos. Mejora 2: Cumplimiento parcial y a cabalidad de los mecanismos de mejoras para ejecutar el servicio 0 puntos. [10] puntos
PUNTAJE TOTAL		100 puntos¹⁵

Importante

Los factores de evaluación elaborados por el órgano encargado de las contrataciones o el comité de selección, según corresponda, son objetivos y guardan vinculación, razonabilidad y proporcionalidad con el objeto de la contratación. Asimismo, estos no pueden calificar con puntaje el cumplimiento de los Términos de Referencia ni los requisitos de calificación.

CAPÍTULO V

¹⁵ Es la suma de los puntajes de todos los factores de evaluación.

PROFORMA DEL CONTRATO

Importante

Dependiendo del objeto del contrato, de resultar indispensable, puede incluirse cláusulas adicionales o la adecuación de las propuestas en el presente documento, las que en ningún caso pueden contemplar disposiciones contrarias a la normativa vigente ni a lo señalado en este capítulo.

Conste por el presente documento, la contratación del servicio de [CONSIGNAR LA DENOMINACIÓN DE LA CONVOCATORIA], que celebra de una parte [CONSIGNAR EL NOMBRE DE LA ENTIDAD], en adelante LA ENTIDAD, con RUC N° [.....], con domicilio legal en [.....], representada por [.....], identificado con DNI N° [.....], y de otra parte [.....], con RUC N° [.....], con domicilio legal en [.....], inscrita en la Ficha N° [.....] Asiento N° [.....] del Registro de Personas Jurídicas de la ciudad de [.....], debidamente representado por su Representante Legal, [.....], con DNI N° [.....], según poder inscrito en la Ficha N° [.....], Asiento N° [.....] del Registro de Personas Jurídicas de la ciudad de [.....], a quien en adelante se le denominará EL CONTRATISTA en los términos y condiciones siguientes:

CLÁUSULA PRIMERA: ANTECEDENTES

Con fecha [.....], el órgano encargado de las contrataciones o el comité de selección, según corresponda, adjudicó la buena pro de la **ADJUDICACIÓN SIMPLIFICADA N° [CONSIGNAR NOMENCLATURA DEL PROCEDIMIENTO DE SELECCIÓN]** para la contratación de [CONSIGNAR LA DENOMINACIÓN DE LA CONVOCATORIA], a [INDICAR NOMBRE DEL GANADOR DE LA BUENA PRO], cuyos detalles e importe constan en los documentos integrantes del presente contrato.

CLÁUSULA SEGUNDA: OBJETO

El presente contrato tiene por objeto [CONSIGNAR EL OBJETO DE LA CONTRATACIÓN].

CLÁUSULA TERCERA: MONTO CONTRACTUAL

El monto total del presente contrato asciende a [CONSIGNAR MONEDA Y MONTO], que incluye todos los impuestos de Ley.

Este monto comprende el costo del servicio, todos los tributos, seguros, transporte, inspecciones, pruebas y, de ser el caso, los costos laborales conforme a la legislación vigente, así como cualquier otro concepto que pueda tener incidencia sobre la ejecución del servicio materia del presente contrato.

CLÁUSULA CUARTA: DEL PAGO¹⁶

LA ENTIDAD se obliga a pagar la contraprestación a EL CONTRATISTA en [INDICAR MONEDA], en [INDICAR SI SE TRATA DE PAGO ÚNICO, PAGOS PARCIALES O PAGOS PERIÓDICOS], luego de la recepción formal y completa de la documentación correspondiente, según lo establecido en el artículo 171 del Reglamento de la Ley de Contrataciones del Estado.

Para tal efecto, el responsable de otorgar la conformidad de la prestación deberá hacerlo en un plazo que no excederá de los siete (7) días de producida la recepción, salvo que se requiera efectuar pruebas que permitan verificar el cumplimiento de la obligación, en cuyo caso la conformidad se emite en un plazo máximo de quince (15) días, bajo responsabilidad de dicho funcionario.

LA ENTIDAD debe efectuar el pago dentro de los diez (10) días calendario siguientes de otorgada la conformidad de los servicios, siempre que se verifiquen las condiciones establecidas en el contrato para ello, bajo responsabilidad del funcionario competente.

En caso de retraso en el pago por parte de LA ENTIDAD, salvo que se deba a caso fortuito o fuerza

¹⁶ En cada caso concreto, dependiendo de la naturaleza del contrato, podrá adicionarse la información que resulte pertinente a efectos de generar el pago.

mayor, EL CONTRATISTA tendrá derecho al pago de intereses legales conforme a lo establecido en el artículo 39 de la Ley de Contrataciones del Estado y en el artículo 171 de su Reglamento, los que se computan desde la oportunidad en que el pago debió efectuarse.

CLÁUSULA QUINTA: DEL PLAZO DE LA EJECUCIÓN DE LA PRESTACIÓN

El plazo de ejecución del presente contrato es de [.....], el mismo que se computa desde [CONSIGNAR SI ES DEL DÍA SIGUIENTE DEL PERFECCIONAMIENTO DEL CONTRATO, DESDE LA FECHA QUE SE ESTABLEZCA EN EL CONTRATO O DESDE LA FECHA EN QUE SE CUMPLAN LAS CONDICIONES PREVISTAS EN EL CONTRATO PARA EL INICIO DE LA EJECUCIÓN, DEBIENDO INDICAR LAS MISMAS EN ESTE ÚLTIMO CASO].

Importante para la Entidad

De preverse en los Términos de Referencia la ejecución de actividades de instalación, implementación u otros que deban realizarse de manera previa al inicio del plazo de ejecución, se debe consignar lo siguiente:

“El plazo para la [CONSIGNAR LAS ACTIVIDADES PREVIAS PREVISTAS EN LOS TÉRMINOS DE REFERENCIA] es de [.....], el mismo que se computa desde [INDICAR CONDICIÓN CON LA QUE DICHAS ACTIVIDADES SE INICIAN].”

CLÁUSULA SEXTA: PARTES INTEGRANTES DEL CONTRATO

El presente contrato está conformado por las bases integradas, la oferta ganadora, así como los documentos derivados del procedimiento de selección que establezcan obligaciones para las partes.

CLÁUSULA SÉTIMA: GARANTÍAS

EL CONTRATISTA entregó al perfeccionamiento del contrato la respectiva garantía incondicional, solidaria, irrevocable, y de realización automática en el país al solo requerimiento, a favor de LA ENTIDAD, por los conceptos, montos y vigencias siguientes:

- De fiel cumplimiento del contrato: [CONSIGNAR EL MONTO], a través de la [INDICAR EL TIPO DE GARANTÍA PRESENTADA] N° [INDICAR NÚMERO DEL DOCUMENTO] emitida por [SEÑALAR EMPRESA QUE LA EMITE]. Monto que es equivalente al diez por ciento (10%) del monto del contrato original, la misma que debe mantenerse vigente hasta la conformidad de la recepción de la prestación.

Importante

Al amparo de lo dispuesto en el numeral 149.4 del artículo 149 del Reglamento de la Ley de Contrataciones del Estado, en el caso de contratos periódicos de prestación de servicios en general, si el postor ganador de la buena pro solicita la retención del diez por ciento (10%) del monto del contrato original como garantía de fiel cumplimiento de contrato, debe consignarse lo siguiente:

“De fiel cumplimiento del contrato: [CONSIGNAR EL MONTO], a través de la retención que debe efectuar LA ENTIDAD, durante la primera mitad del número total de pagos a realizarse, de forma prorrateada, con cargo a ser devuelto a la finalización del mismo.”

En el caso que corresponda, consignar lo siguiente:

- Garantía fiel cumplimiento por prestaciones accesorias: [CONSIGNAR EL MONTO], a través de la [INDICAR EL TIPO DE GARANTÍA PRESENTADA] N° [INDICAR NÚMERO DEL DOCUMENTO] emitida por [SEÑALAR EMPRESA QUE LA EMITE], la misma que debe mantenerse vigente hasta el cumplimiento total de las obligaciones garantizadas.

Importante

Al amparo de lo dispuesto en el numeral 151.2 del artículo 151 del Reglamento de la Ley de Contrataciones del Estado, si el postor ganador de la buena pro solicita la retención del diez por ciento (10%) del monto del contrato de la prestación accesorio como garantía de fiel cumplimiento de prestaciones accesorias, debe consignarse lo siguiente:

“De fiel cumplimiento por prestaciones accesorias: [CONSIGNAR EL MONTO], a través de la retención que debe efectuar LA ENTIDAD, durante la primera mitad del número total de pagos a realizarse, de forma prorrateada, con cargo a ser devuelto a la finalización del mismo.”

Importante

De conformidad con el artículo 152 del Reglamento, no se constituirá garantía de fiel cumplimiento del contrato ni garantía de fiel cumplimiento por prestaciones accesorias, en contratos cuyos montos sean iguales o menores a doscientos mil Soles (S/ 200,000.00). Dicha excepción también aplica a los contratos derivados de procedimientos de selección por relación de ítems, cuando el monto del ítem adjudicado o la sumatoria de los montos de los ítems adjudicados no supere el monto señalado anteriormente.

CLÁUSULA OCTAVA: EJECUCIÓN DE GARANTÍAS POR FALTA DE RENOVACIÓN

LA ENTIDAD puede solicitar la ejecución de las garantías cuando EL CONTRATISTA no las hubiere renovado antes de la fecha de su vencimiento, conforme a lo dispuesto en el literal a) del numeral 155.1 del artículo 155 del Reglamento de la Ley de Contrataciones del Estado.

Importante para la Entidad

Sólo en el caso que la Entidad hubiese previsto otorgar adelanto, se debe incluir la siguiente cláusula:

CLÁUSULA NOVENA: ADELANTO DIRECTO

“LA ENTIDAD otorgará [CONSIGNAR NÚMERO DE ADELANTOS A OTORGARSE] adelantos directos por el [CONSIGNAR PORCENTAJE QUE NO DEBE EXCEDER DEL 30% DEL MONTO DEL CONTRATO ORIGINAL] del monto del contrato original.

EL CONTRATISTA debe solicitar los adelantos dentro de [CONSIGNAR EL PLAZO Y OPORTUNIDAD PARA LA SOLICITUD], adjuntando a su solicitud la garantía por adelantos mediante carta fianza o póliza de caución acompañada del comprobante de pago correspondiente. Vencido dicho plazo no procederá la solicitud.

LA ENTIDAD debe entregar el monto solicitado dentro de [CONSIGNAR EL PLAZO] siguientes a la presentación de la solicitud del contratista.”

CLÁUSULA DÉCIMA: CONFORMIDAD DE LA PRESTACIÓN DEL SERVICIO

La conformidad de la prestación del servicio se regula por lo dispuesto en el artículo 168 del Reglamento de la Ley de Contrataciones del Estado. La conformidad será otorgada por [CONSIGNAR EL ÁREA O UNIDAD ORGÁNICA QUE OTORGARÁ LA CONFORMIDAD] en el plazo máximo de [CONSIGNAR SIETE (7) DÍAS O MÁXIMO QUINCE (15) DÍAS, EN CASO SE REQUIERA EFECTUAR PRUEBAS QUE PERMITAN VERIFICAR EL CUMPLIMIENTO DE LA OBLIGACIÓN] días de producida la recepción.

De existir observaciones, LA ENTIDAD las comunica al CONTRATISTA, indicando claramente el sentido de estas, otorgándole un plazo para subsanar no menor de dos (2) ni mayor de ocho (8) días. Dependiendo de la complejidad o sofisticación de las subsanaciones a realizar el plazo para subsanar no puede ser menor de cinco (5) ni mayor de quince (15) días. Si pese al plazo otorgado, EL CONTRATISTA no cumplese a cabalidad con la subsanación, LA ENTIDAD puede otorgar al CONTRATISTA periodos adicionales para las correcciones pertinentes. En este supuesto corresponde aplicar la penalidad por mora desde el vencimiento del plazo para subsanar.

Este procedimiento no resulta aplicable cuando los servicios manifiestamente no cumplan con las características y condiciones ofrecidas, en cuyo caso LA ENTIDAD no otorga la conformidad, debiendo considerarse como no ejecutada la prestación, aplicándose la penalidad que corresponda por cada día de atraso.

CLÁUSULA UNDÉCIMA: DECLARACIÓN JURADA DEL CONTRATISTA

EL CONTRATISTA declara bajo juramento que se compromete a cumplir las obligaciones derivadas del presente contrato, bajo sanción de quedar inhabilitado para contratar con el Estado en caso de incumplimiento.

CLÁUSULA DUODÉCIMA: RESPONSABILIDAD POR VICIOS OCULTOS

La conformidad del servicio por parte de LA ENTIDAD no enerva su derecho a reclamar posteriormente por defectos o vicios ocultos, conforme a lo dispuesto por los artículos 40 de la Ley de Contrataciones del Estado y 173 de su Reglamento.

El plazo máximo de responsabilidad del contratista es de [CONSIGNAR TIEMPO EN AÑOS, NO MENOR DE UN (1) AÑO] año(s) contado a partir de la conformidad otorgada por LA ENTIDAD.

CLÁUSULA DÉCIMA TERCERA: PENALIDADES

Si EL CONTRATISTA incurre en retraso injustificado en la ejecución de las prestaciones objeto del contrato, LA ENTIDAD le aplica automáticamente una penalidad por mora por cada día de atraso, de acuerdo a la siguiente fórmula:

$$\text{Penalidad Diaria} = \frac{0.10 \times \text{monto vigente}}{F \times \text{plazo vigente en días}}$$

Donde:

F = 0.25 para plazos mayores a sesenta (60) días o;

F = 0.40 para plazos menores o iguales a sesenta (60) días.

El retraso se justifica a través de la solicitud de ampliación de plazo debidamente aprobado. Adicionalmente, se considera justificado el retraso y en consecuencia no se aplica penalidad, cuando EL CONTRATISTA acredite, de modo objetivamente sustentado, que el mayor tiempo transcurrido no le resulta imputable. En este último caso la calificación del retraso como justificado por parte de LA ENTIDAD no da lugar al pago de gastos generales ni costos directos de ningún tipo, conforme el numeral 162.5 del artículo 162 del Reglamento de la Ley de Contrataciones del Estado.

Importante

De haberse previsto establecer penalidades distintas a la penalidad por mora, incluir dichas penalidades, los supuestos de aplicación de penalidad, la forma de cálculo de la penalidad para cada supuesto y el procedimiento mediante el cual se verifica el supuesto a penalizar, conforme el artículo 163 del Reglamento de la Ley de Contrataciones del Estado.

Estas penalidades se deducen de los pagos a cuenta o del pago final, según corresponda; o si fuera necesario, se cobra del monto resultante de la ejecución de la garantía de fiel cumplimiento.

Estos dos (2) tipos de penalidades pueden alcanzar cada una un monto máximo equivalente al diez por ciento (10%) del monto del contrato vigente, o de ser el caso, del ítem que debió ejecutarse.

Cuando se llegue a cubrir el monto máximo de la penalidad por mora o el monto máximo para otras penalidades, de ser el caso, LA ENTIDAD puede resolver el contrato por incumplimiento.

CLÁUSULA DÉCIMA CUARTA: RESOLUCIÓN DEL CONTRATO

Cualquiera de las partes puede resolver el contrato, de conformidad con el numeral 32.3 del artículo 32 y artículo 36 de la Ley de Contrataciones del Estado, y el artículo 164 de su Reglamento. De darse el caso, LA ENTIDAD procederá de acuerdo a lo establecido en el artículo 165 del Reglamento de la Ley de Contrataciones del Estado.

CLÁUSULA DÉCIMA QUINTA: RESPONSABILIDAD DE LAS PARTES

Cuando se resuelva el contrato por causas imputables a algunas de las partes, se debe resarcir los daños y perjuicios ocasionados, a través de la indemnización correspondiente. Ello no obsta la aplicación de las sanciones administrativas, penales y pecuniarias a que dicho incumplimiento diere

lugar, en el caso que éstas correspondan.

Lo señalado precedentemente no exime a ninguna de las partes del cumplimiento de las demás obligaciones previstas en el presente contrato.

CLÁUSULA DÉCIMA SEXTA: ANTICORRUPCIÓN

EL CONTRATISTA declara y garantiza no haber, directa o indirectamente, o tratándose de una persona jurídica a través de sus socios, integrantes de los órganos de administración, apoderados, representantes legales, funcionarios, asesores o personas vinculadas a las que se refiere el artículo 7 del Reglamento de la Ley de Contrataciones del Estado, ofrecido, negociado o efectuado, cualquier pago o, en general, cualquier beneficio o incentivo ilegal en relación al contrato.

Asimismo, el CONTRATISTA se obliga a conducirse en todo momento, durante la ejecución del contrato, con honestidad, probidad, veracidad e integridad y de no cometer actos ilegales o de corrupción, directa o indirectamente o a través de sus socios, accionistas, participacionistas, integrantes de los órganos de administración, apoderados, representantes legales, funcionarios, asesores y personas vinculadas a las que se refiere el artículo 7 del Reglamento de la Ley de Contrataciones del Estado.

Además, EL CONTRATISTA se compromete a i) comunicar a las autoridades competentes, de manera directa y oportuna, cualquier acto o conducta ilícita o corrupta de la que tuviera conocimiento; y ii) adoptar medidas técnicas, organizativas y/o de personal apropiadas para evitar los referidos actos o prácticas.

Finalmente, EL CONTRATISTA se compromete a no colocar a los funcionarios públicos con los que deba interactuar, en situaciones reñidas con la ética. En tal sentido, reconoce y acepta la prohibición de ofrecerles a éstos cualquier tipo de obsequio, donación, beneficio y/o gratificación, ya sea de bienes o servicios, cualquiera sea la finalidad con la que se lo haga.

CLÁUSULA DÉCIMA SÉTIMA: MARCO LEGAL DEL CONTRATO

Sólo en lo no previsto en este contrato, en la Ley de Contrataciones del Estado y su Reglamento, en las directivas que emita el OSCE y demás normativa especial que resulte aplicable, serán de aplicación supletoria las disposiciones pertinentes del Código Civil vigente, cuando corresponda, y demás normas de derecho privado.

CLÁUSULA DÉCIMA OCTAVA: SOLUCIÓN DE CONTROVERSIAS¹⁷

Las controversias que surjan entre las partes durante la ejecución del contrato se resuelven mediante conciliación o arbitraje, según el acuerdo de las partes.

Cualquiera de las partes tiene derecho a iniciar el arbitraje a fin de resolver dichas controversias dentro del plazo de caducidad previsto en la Ley de Contrataciones del Estado y su Reglamento.

Facultativamente, cualquiera de las partes tiene el derecho a solicitar una conciliación dentro del plazo de caducidad correspondiente, según lo señalado en el artículo 224 del Reglamento de la Ley de Contrataciones del Estado, sin perjuicio de recurrir al arbitraje, en caso no se llegue a un acuerdo entre ambas partes o se llegue a un acuerdo parcial. Las controversias sobre nulidad del contrato solo pueden ser sometidas a arbitraje.

El Laudo arbitral emitido es inapelable, definitivo y obligatorio para las partes desde el momento de su notificación, según lo previsto en el numeral 45.21 del artículo 45 de la Ley de Contrataciones del Estado.

CLÁUSULA DÉCIMA NOVENA: FACULTAD DE ELEVAR A ESCRITURA PÚBLICA

Cualquiera de las partes puede elevar el presente contrato a Escritura Pública corriendo con todos los gastos que demande esta formalidad.

CLÁUSULA VIGÉSIMA: DOMICILIO PARA EFECTOS DE LA EJECUCIÓN CONTRACTUAL

Las partes declaran el siguiente domicilio para efecto de las notificaciones que se realicen durante la ejecución del presente contrato:

¹⁷ De acuerdo con el numeral 225.3 del artículo 225 del Reglamento, las partes pueden recurrir al arbitraje ad hoc cuando las controversias deriven de procedimientos de selección cuyo valor estimado sea menor o igual a cinco millones con 00/100 soles (S/ 5 000 000,00).



DOMICILIO DE LA ENTIDAD: [.....]

DOMICILIO DEL CONTRATISTA: [CONSIGNAR EL DOMICILIO SEÑALADO POR EL POSTOR GANADOR DE LA BUENA PRO AL PRESENTAR LOS REQUISITOS PARA EL PERFECCIONAMIENTO DEL CONTRATO]

La variación del domicilio aquí declarado de alguna de las partes debe ser comunicada a la otra parte, formalmente y por escrito, con una anticipación no menor de quince (15) días calendario.

De acuerdo con las bases integradas, la oferta y las disposiciones del presente contrato, las partes lo firman por duplicado en señal de conformidad en la ciudad de [.....] al [CONSIGNAR FECHA].

"LA ENTIDAD"

"EL CONTRATISTA"

Importante

Este documento puede firmarse digitalmente si ambas partes cuentan con firma digital, según la Ley N° 27269, Ley de Firmas y Certificados Digitales¹⁸.

¹⁸ Para mayor información sobre la normativa de firmas y certificados digitales ingresar a: <https://www.indecopi.gob.pe/web/firmas-digitales/firmar-y-certificados-digitales>



ANEXOS



ANEXO N° 1

DECLARACIÓN JURADA DE DATOS DEL POSTOR

Señores

ORGANO ENCARGADO DE LAS CONTRATACIONES

ADJUDICACIÓN SIMPLIFICADA N° ...

Presente.-

El que se suscribe, [...], postor y/o Representante Legal de [CONSIGNAR EN CASO DE SER PERSONA JURÍDICA], identificado con [CONSIGNAR TIPO DE DOCUMENTO DE IDENTIDAD] N° [CONSIGNAR NÚMERO DE DOCUMENTO DE IDENTIDAD], con poder inscrito en la localidad de [CONSIGNAR EN CASO DE SER PERSONA JURÍDICA] en la Ficha N° [CONSIGNAR EN CASO DE SER PERSONA JURÍDICA] Asiento N° [CONSIGNAR EN CASO DE SER PERSONA JURÍDICA], **DECLARO BAJO JURAMENTO** que la siguiente información se sujeta a la verdad:

Nombre, Denominación o Razón Social :			
Domicilio Legal :			
RUC :	Teléfono(s) :		
MYPE ¹⁹		Sí	No
Correo electrónico :			

Autorización de notificación por correo electrónico:

Autorizo que se notifiquen al correo electrónico indicado las siguientes actuaciones:

1. Solicitud de la descripción a detalle de todos los elementos constitutivos de la oferta.
2. Solicitud de reducción de la oferta económica.
3. Solicitud de subsanación de los requisitos para perfeccionar el contrato.
4. Solicitud para presentar los documentos para perfeccionar el contrato, según orden de prelación, de conformidad con lo previsto en el artículo 141 del Reglamento.
5. Respuesta a la solicitud de acceso al expediente de contratación.
6. Notificación de la orden de servicios²⁰

Asimismo, me comprometo a remitir la confirmación de recepción, en el plazo máximo de dos (2) días hábiles de recibida la comunicación.

[CONSIGNAR CIUDAD Y FECHA]

.....
**Firma, Nombres y Apellidos del postor o
Representante legal, según corresponda**

Importante

La notificación dirigida a la dirección de correo electrónico consignada se entenderá válidamente efectuada cuando la Entidad reciba acuse de recepción.

¹⁹ Esta información será verificada por la Entidad en la página web del Ministerio de Trabajo y Promoción del Empleo en la sección consulta de empresas acreditadas en el REMYPE en el link <http://www2.trabajo.gob.pe/servicios-en-linea-2-2/> y se tendrá en consideración, en caso el postor ganador de la buena pro solicite la retención del diez por ciento (10%) del monto del contrato, en calidad de garantía de fiel cumplimiento, en los contratos periódicos de prestación de servicios, según lo señalado en el numeral 149.4 del artículo 149 y numeral 151.2 del artículo 151 del Reglamento. Asimismo, dicha información se tendrá en cuenta en caso de empate, conforme a lo previsto en el artículo 91 del Reglamento.

²⁰ Cuando el monto del valor estimado del procedimiento o del ítem no supere los doscientos mil Soles (S/ 200,000.00), en caso se haya optado por perfeccionar el contrato con una orden de servicios.



Importante

Cuando se trate de consorcios, la declaración jurada es la siguiente:

ANEXO N° 1

DECLARACIÓN JURADA DE DATOS DEL POSTOR

Señores

ORGANO ENCARGADO DE LAS CONTRATACIONES

ADJUDICACIÓN SIMPLIFICADA N° ...

Presente.-

El que se suscribe, [...], representante común del consorcio [CONSIGNAR EL NOMBRE DEL CONSORCIO], identificado con [CONSIGNAR TIPO DE DOCUMENTO DE IDENTIDAD] N° [CONSIGNAR NÚMERO DE DOCUMENTO DE IDENTIDAD], **DECLARO BAJO JURAMENTO** que la siguiente información se sujeta a la verdad:

Datos del consorciado 1				
Nombre, Denominación o Razón Social :				
Domicilio Legal :				
RUC :	Teléfono(s) :			
MYPE ²¹	Sí		No	
Correo electrónico :				

Datos del consorciado 2				
Nombre, Denominación o Razón Social :				
Domicilio Legal :				
RUC :	Teléfono(s) :			
MYPE ²²	Sí		No	
Correo electrónico :				

Datos del consorciado ...				
Nombre, Denominación o Razón Social :				
Domicilio Legal :				
RUC :	Teléfono(s) :			
MYPE ²³	Sí		No	
Correo electrónico :				

Autorización de notificación por correo electrónico:

Correo electrónico del consorcio:

Autorizo que se notifiquen al correo electrónico indicado las siguientes actuaciones:

1. Solicitud de la descripción a detalle de todos los elementos constitutivos de la oferta.

²¹ En los contratos periódicos de prestación de servicios, esta información será verificada por la Entidad en la página web del Ministerio de Trabajo y Promoción del Empleo en la sección consulta de empresas acreditadas en el REMYPE en el link <http://www2.trabajo.gob.pe/servicios-en-linea-2-2/> y se tendrá en consideración, en caso el consorcio ganador de la buena pro solicite la retención del diez por ciento (10%) del monto del contrato, en calidad de garantía de fiel cumplimiento, según lo señalado en el numeral 149.4 del artículo 149 y numeral 151.2 del artículo 151 del Reglamento. Asimismo, dicha información se tendrá en cuenta en caso de empate, conforme a lo previsto en el artículo 91 del Reglamento. Para dichos efectos, todos los integrantes del consorcio deben acreditar la condición de micro o pequeña empresa.

²² Ibidem.

²³ Ibidem.



2. Solicitud de reducción de la oferta económica.
3. Solicitud de subsanación de los requisitos para perfeccionar el contrato.
4. Solicitud para presentar los documentos para perfeccionar el contrato, según orden de prelación, de conformidad con lo previsto en el artículo 141 del Reglamento.
5. Respuesta a la solicitud de acceso al expediente de contratación.
6. Notificación de la orden de servicios²⁴

Asimismo, me comprometo a remitir la confirmación de recepción, en el plazo máximo de dos (2) días hábiles de recibida la comunicación.

[CONSIGNAR CIUDAD Y FECHA]

.....
**Firma, Nombres y Apellidos del representante
común del consorcio**

Importante

La notificación dirigida a la dirección de correo electrónico consignada se entenderá válidamente efectuada cuando la Entidad reciba acuse de recepción.

²⁴ Cuando el monto del valor estimado del procedimiento o del ítem no supere los doscientos mil Soles (S/ 200,000.00), en caso se haya optado por perfeccionar el contrato con una orden de servicios.



ANEXO N° 2

DECLARACIÓN JURADA (ART. 52 DEL REGLAMENTO DE LA LEY DE CONTRATACIONES DEL ESTADO)

Señores

ORGANO ENCARGADO DE LAS CONTRATACIONES

ADJUDICACIÓN SIMPLIFICADA N° ...

Presente.-

Mediante el presente el suscrito, postor y/o Representante Legal de [CONSIGNAR EN CASO DE SER PERSONA JURÍDICA], declaro bajo juramento:

- i. No haber incurrido y me obligo a no incurrir en actos de corrupción, así como a respetar el principio de integridad.
- ii. No tener impedimento para postular en el procedimiento de selección ni para contratar con el Estado, conforme al artículo 11 de la Ley de Contrataciones del Estado.
- iii. Conocer las sanciones contenidas en la Ley de Contrataciones del Estado y su Reglamento, así como las disposiciones aplicables de la Ley N° 27444, Ley del Procedimiento Administrativo General.
- iv. Participar en el presente proceso de contratación en forma independiente sin mediar consulta, comunicación, acuerdo, arreglo o convenio con ningún proveedor; y, conocer las disposiciones del Decreto Legislativo N° 1034, Decreto Legislativo que aprueba la Ley de Represión de Conductas Anticompetitivas.
- v. Conocer, aceptar y someterme a las bases, condiciones y reglas del procedimiento de selección.
- vi. Ser responsable de la veracidad de los documentos e información que presento en el presente procedimiento de selección.
- vii. Comprometerme a mantener la oferta presentada durante el procedimiento de selección y a perfeccionar el contrato, en caso de resultar favorecido con la buena pro.

[CONSIGNAR CIUDAD Y FECHA]

.....
**Firma, Nombres y Apellidos del postor o
Representante legal, según corresponda**

Importante

En el caso de consorcios, cada integrante debe presentar esta declaración jurada, salvo que sea presentada por el representante común del consorcio.



ANEXO N° 3

DECLARACIÓN JURADA DE CUMPLIMIENTO DE LOS TÉRMINOS DE REFERENCIA

Señores

ORGANO ENCARGADO DE LAS CONTRATACIONES

ADJUDICACIÓN SIMPLIFICADA N° ...

Presente.-

Es grato dirigirme a usted, para hacer de su conocimiento que luego de haber examinado las bases y demás documentos del procedimiento de la referencia y, conociendo todos los alcances y las condiciones detalladas en dichos documentos, el postor que suscribe ofrece el servicio de **[CONSIGNAR EL OBJETO DE LA CONVOCATORIA]**, de conformidad con los Términos de Referencia que se indican en el numeral 3.1 del Capítulo III de la sección específica de las bases y los documentos del procedimiento.

[CONSIGNAR CIUDAD Y FECHA]

.....
**Firma, Nombres y Apellidos del postor o
Representante legal o común, según corresponda**

Importante

Adicionalmente, puede requerirse la presentación de documentación que acredite el cumplimiento de los términos de referencia, conforme a lo indicado en el acápite relacionado al contenido de las ofertas de la presente sección de las bases.



ANEXO N° 4

DECLARACIÓN JURADA DE PLAZO DE PRESTACIÓN DEL SERVICIO

Señores

ORGANO ENCARGADO DE LAS CONTRATACIONES

ADJUDICACIÓN SIMPLIFICADA N° ...

Presente.-

Mediante el presente, con pleno conocimiento de las condiciones que se exigen en las bases del procedimiento de la referencia, me comprometo a prestar el servicio objeto del presente procedimiento de selección en el plazo de [CONSIGNAR EL PLAZO OFERTADO].

[CONSIGNAR CIUDAD Y FECHA]

.....
**Firma, Nombres y Apellidos del postor o
Representante legal o común, según corresponda**



ANEXO N° 5

PROMESA DE CONSORCIO

(Sólo para el caso en que un consorcio se presente como postor)

Señores

ORGANO ENCARGADO DE LAS CONTRATACIONES

ADJUDICACIÓN SIMPLIFICADA N° ...

Presente.-

Los suscritos declaramos expresamente que hemos convenido en forma irrevocable, durante el lapso que dure el procedimiento de selección, para presentar una oferta conjunta a la **ADJUDICACIÓN SIMPLIFICADA N° [CONSIGNAR NOMENCLATURA DEL PROCEDIMIENTO]**

Asimismo, en caso de obtener la buena pro, nos comprometemos a formalizar el contrato de consorcio, de conformidad con lo establecido por el artículo 140 del Reglamento de la Ley de Contrataciones del Estado, bajo las siguientes condiciones:

a) Integrantes del consorcio

1. [NOMBRE, DENOMINACIÓN O RAZÓN SOCIAL DEL CONSORCIADO 1].
2. [NOMBRE, DENOMINACIÓN O RAZÓN SOCIAL DEL CONSORCIADO 2].

b) Designamos a [CONSIGNAR NOMBRES Y APELLIDOS DEL REPRESENTANTE COMÚN], identificado con [CONSIGNAR TIPO DE DOCUMENTO DE IDENTIDAD] N° [CONSIGNAR NÚMERO DE DOCUMENTO DE IDENTIDAD], como representante común del consorcio para efectos de participar en todos los actos referidos al procedimiento de selección, suscripción y ejecución del contrato correspondiente con [CONSIGNAR NOMBRE DE LA ENTIDAD].

Asimismo, declaramos que el representante común del consorcio no se encuentra impedido, inhabilitado ni suspendido para contratar con el Estado.

c) Fijamos nuestro domicilio legal común en [.....].

d) Las obligaciones que corresponden a cada uno de los integrantes del consorcio son las siguientes:

1. OBLIGACIONES DE [NOMBRE, DENOMINACIÓN O RAZÓN SOCIAL DEL CONSORCIADO 1] [%]²⁵

[DESCRIBIR LAS OBLIGACIONES DEL CONSORCIADO 1]

2. OBLIGACIONES DE [NOMBRE, DENOMINACIÓN O RAZÓN SOCIAL DEL CONSORCIADO 2] [%]²⁶

[DESCRIBIR LAS OBLIGACIONES DEL CONSORCIADO 2]

TOTAL OBLIGACIONES 100%²⁷

²⁵ Consignar únicamente el porcentaje total de las obligaciones, el cual debe ser expresado en número entero, sin decimales.

²⁶ Consignar únicamente el porcentaje total de las obligaciones, el cual debe ser expresado en número entero, sin decimales.

²⁷ Este porcentaje corresponde a la sumatoria de los porcentajes de las obligaciones de cada uno de los integrantes del consorcio.



[CONSIGNAR CIUDAD Y FECHA]

.....
Consortiado 1
Nombres, apellidos y firma del Consortiado 1
o de su Representante Legal
Tipo y N° de Documento de Identidad

.....
Consortiado 2
Nombres, apellidos y firma del Consortiado 2
o de su Representante Legal
Tipo y N° de Documento de Identidad

Importante

De conformidad con el artículo 52 del Reglamento, las firmas de los integrantes del consorcio deben ser legalizadas.



Importante para la Entidad

En caso de la prestación de servicios bajo el sistema a suma alzada incluir el siguiente anexo:

ANEXO N° 6

PRECIO DE LA OFERTA

Señores

ORGANO ENCARGADO DE LAS CONTRATACIONES

ADJUDICACIÓN SIMPLIFICADA N° ...

Presente.-

Es grato dirigirme a usted, para hacer de su conocimiento que, de acuerdo con las bases, mi oferta es la siguiente:

CONCEPTO	PRECIO TOTAL
TOTAL	

El precio de la oferta [CONSIGNAR LA MONEDA DE LA CONVOCATORIA] incluye todos los tributos, seguros, transporte, inspecciones, pruebas y, de ser el caso, los costos laborales conforme a la legislación vigente, así como cualquier otro concepto que pueda tener incidencia sobre el costo del servicio a contratar; excepto la de aquellos postores que gocen de alguna exoneración legal, no incluirán en el precio de su oferta los tributos respectivos.

[CONSIGNAR CIUDAD Y FECHA]

.....
**Firma, Nombres y Apellidos del postor o
Representante legal o común, según corresponda**

Importante

- El postor debe consignar el precio total de la oferta, sin perjuicio que, de resultar favorecido con la buena pro, presente el detalle de precios unitarios para el perfeccionamiento del contrato.*
- En caso que el postor reduzca su oferta, según lo previsto en el artículo 68 del Reglamento, debe presentar nuevamente este Anexo.*
- El postor que goce de alguna exoneración legal, debe indicar que su oferta no incluye el tributo materia de la exoneración, debiendo incluir el siguiente texto:*

Mi oferta no incluye [CONSIGNAR EL TRIBUTO MATERIA DE LA EXONERACIÓN].

Importante para la Entidad

- En caso de procedimientos según relación de ítems, consignar lo siguiente:
"El postor puede presentar el precio de su oferta en un solo documento o documentos independientes, en los ítems que se presente".*
- En caso de contrataciones que conllevan la ejecución de prestaciones accesorias, consignar lo siguiente:
"El postor debe detallar en el precio de su oferta, el monto correspondiente a la prestación principal y las prestaciones accesorias".*



Importante para la Entidad

Si durante la fase de actos preparatorios, las Entidades advierten que es posible la participación de proveedores que gozan del beneficio de la exoneración del IGV prevista en la Ley N° 27037, Ley de Promoción de la Inversión en la Amazonía, incluir el siguiente anexo:

**ANEXO N° 7
DECLARACIÓN JURADA DE CUMPLIMIENTO DE CONDICIONES PARA LA
APLICACIÓN DE LA EXONERACIÓN DEL IGV**

Señores

**ORGANO ENCARGADO DE LAS CONTRATACIONES
ADJUDICACIÓN SIMPLIFICADA N° ...**

Presente.-

Mediante el presente el suscrito, postor y/o Representante Legal de [CONSIGNAR EN CASO DE SER PERSONA JURÍDICA], declaro bajo juramento que gozo del beneficio de la exoneración del IGV previsto en la Ley N° 27037, Ley de Promoción de la Inversión en la Amazonía, dado que cumplo con las condiciones siguientes:

- 1.- Que el domicilio fiscal de la empresa²⁸ se encuentra ubicada en la Amazonía y coincide con el lugar establecido como sede central (donde tiene su administración y lleva su contabilidad);
- 2.- Que la empresa se encuentra inscrita en las Oficinas Registrales de la Amazonía (exigible en caso de personas jurídicas);
- 3.- Que, al menos el setenta por ciento (70%) de los activos fijos de la empresa se encuentran en la Amazonía; y
- 4.- Que la empresa no presta servicios fuera de la Amazonía.

[CONSIGNAR CIUDAD Y FECHA]

.....
**Firma, Nombres y Apellidos del postor o
Representante legal, según corresponda**

Importante

Cuando se trate de consorcios, esta declaración jurada será presentada por cada uno de los integrantes del consorcio, salvo que se trate de consorcios con contabilidad independiente, en cuyo caso debe ser suscrita por el representante común, debiendo indicar su condición de consorcio con contabilidad independiente y el número de RUC del consorcio.

²⁸ En el artículo 1 del "Reglamento de las Disposiciones Tributarias contenidas en la Ley de Promoción de la Inversión en la Amazonía" se define como "empresa" a las "Personas naturales, sociedades conyugales, sucesiones indivisas y personas consideradas jurídicas por la Ley del Impuesto a la Renta, generadoras de rentas de tercera categoría, ubicadas en la Amazonía. Las sociedades conyugales son aquéllas que ejerzan la opción prevista en el Artículo 16 de la Ley del Impuesto a la Renta."



ANEXO N° 8

EXPERIENCIA DEL POSTOR EN LA ESPECIALIDAD

Señores
ORGANO ENCARGADO DE LAS CONTRATACIONES
ADJUDICACIÓN SIMPLIFICADA N° ...
Presente.-

Mediante el presente, el suscrito detalla la siguiente EXPERIENCIA EN LA ESPECIALIDAD:

Nº	CLIENTE	OBJETO DEL CONTRATO	Nº CONTRATO / O/S / COMPROBANTE DE PAGO	FECHA DEL CONTRATO O CP ²⁹	FECHA DE LA CONFORMIDAD DE SER EL CASO ³⁰	EXPERIENCIA PROVENIENTE ³¹ DE:	MONEDA	IMPORTE ³²	TIPO DE CAMBIO VENTA ³³	MONTO FACTURADO ACUMULADO ³⁴
1										
2										
3										
4										

²⁹ Se refiere a la fecha de suscripción del contrato, de la emisión de la Orden de Servicios o de cancelación del comprobante de pago, según corresponda.

³⁰ Únicamente, cuando la fecha del perfeccionamiento del contrato, sea previa a los ocho (8) años anteriores a la fecha de presentación de ofertas, caso en el cual el postor debe acreditar que la conformidad se emitió dentro de dicho periodo.

³¹ Si el titular de la experiencia no es el postor, consignar si dicha experiencia corresponde a la matriz en caso que el postor sea sucursal, o fue transmitida por reorganización societaria, debiendo acompañar la documentación sustentatoria correspondiente. Al respecto, según la Opinión N° 216-2017/DTN "Considerando que la sociedad matriz y la sucursal constituyen la misma persona jurídica, la sucursal puede acreditar como suya la experiencia de su matriz". Del mismo modo, según lo previsto en la Opinión N° 010-2013/DTN, "... en una operación de reorganización societaria que comprende tanto una fusión como una escisión, la sociedad resultante podrá acreditar como suya la experiencia de la sociedad incorporada o absorbida, que se extingue producto de la fusión; asimismo, si en virtud de la escisión se transfiere un bloque patrimonial consistente en una línea de negocio completa, la sociedad resultante podrá acreditar como suya la experiencia de la sociedad escindida, correspondiente a la línea de negocio transmitida. De esta manera, la sociedad resultante podrá emplear la experiencia transmitida, como consecuencia de la reorganización societaria antes descrita, en los futuros procesos de selección en los que participe".

³² Se refiere al monto del contrato ejecutado incluido adicionales y reducciones, de ser el caso.

³³ El tipo de cambio venta debe corresponder al publicado por la SBS correspondiente a la fecha de suscripción del contrato, de la emisión de la Orden de Servicios o de cancelación del comprobante de pago, según corresponda.

³⁴ Consignar en la moneda establecida en las bases.



Nº	CLIENTE	OBJETO DEL CONTRATO	N° CONTRATO / O/S / COMPROBANTE DE PAGO	FECHA DEL CONTRATO O CP ²⁹	FECHA DE LA CONFORMIDAD DE SER EL CASO ³⁰	EXPERIENCIA PROVENIENTE ³¹ DE:	MONEDA	IMPORTE ³²	TIPO DE CAMBIO VENTA ³³	MONTO FACTURADO ACUMULADO ³⁴
5										
6										
7										
8										
9										
10										
	...									
20										
TOTAL										

[CONSIGNAR CIUDAD Y FECHA]

.....
Firma, Nombres y Apellidos del postor o
Representante legal o común, según corresponda



ANEXO N° 9

DECLARACIÓN JURADA (NUMERAL 49.4 DEL ARTÍCULO 49 DEL REGLAMENTO)

Señores
ORGANO ENCARGADO DE LAS CONTRATACIONES
ADJUDICACIÓN SIMPLIFICADA N° ...

Presente.-

Mediante el presente el suscrito, postor y/o Representante Legal de [CONSIGNAR EN CASO DE SER PERSONA JURÍDICA], declaro que la experiencia que acredito de la empresa [CONSIGNAR LA DENOMINACIÓN DE LA PERSONA JURÍDICA] como consecuencia de una reorganización societaria, no se encuentra en el supuesto establecido en el numeral 49.4 del artículo 49 del Reglamento.

[CONSIGNAR CIUDAD Y FECHA]

.....
**Firma, Nombres y Apellidos del postor o
Representante legal, según corresponda**

Importante

A efectos de cautelar la veracidad de esta declaración, el postor puede verificar la información de la Relación de Proveedores Sancionados por el Tribunal de Contrataciones del Estado con Sanción Vigente en <http://portal.osce.gob.pe/rmp/content/relación-de-proveedores-sancionados>. También le asiste dicha facultad al órgano encargado de las contrataciones o al órgano de la Entidad al que se le haya asignado la función de verificación de la oferta presentada por el postor ganador de la buena pro.



Importante para la Entidad

En el caso de contratación de servicios en general que se presten fuera de la provincia de Lima y Callao cuyo valor estimado no supere los doscientos mil Soles (S/ 200,000.00) o el procedimiento de selección según relación de ítem no supere dicho monto, se debe considerar el siguiente anexo:

ANEXO N° 10

**SOLICITUD DE BONIFICACIÓN DEL DIEZ POR CIENTO (10%) POR SERVICIOS PRESTADOS FUERA DE LA PROVINCIA DE LIMA Y CALLAO
(DE SER EL CASO, SOLO PRESENTAR ESTA SOLICITUD EN EL ÍTEM [CONSIGNAR EL N° DEL ÍTEM O ÍTEMS CUYO VALOR ESTIMADO NO SUPERA LOS DOSCIENTOS MIL SOLES (S/ 200,000.00)])**

Señores
**ORGANO ENCARGADO DE LAS CONTRATACIONES
ADJUDICACIÓN SIMPLIFICADA N° ...**
Presente.-

Mediante el presente el suscrito, postor y/o Representante Legal de [CONSIGNAR EN CASO DE SER PERSONA JURÍDICA], solicito la asignación de la bonificación del diez por ciento (10%) sobre el puntaje total en [CONSIGNAR EL ÍTEM O ÍTEMS, SEGÚN CORRESPONDA, EN LOS QUE SE SOLICITA LA BONIFICACIÓN] debido a que el domicilio de mi representada se encuentra ubicado en la provincia o provincia colindante donde se ejecuta la prestación.

[CONSIGNAR CIUDAD Y FECHA]

.....
**Firma, Nombres y Apellidos del postor o
Representante legal, según corresponda**

Importante

- *Para asignar la bonificación, el órgano encargado de las contrataciones o comité de selección, según corresponda, verifica el domicilio consignado por el postor en el Registro Nacional de Proveedores (RNP).*
- *Para que el postor pueda acceder a la bonificación, debe cumplir con las condiciones establecidas en el literal f) del artículo 50 del Reglamento.*



Importante

Cuando se trate de consorcios, la declaración jurada es la siguiente:

ANEXO N° 10

**SOLICITUD DE BONIFICACIÓN DEL DIEZ POR CIENTO (10%) POR SERVICIOS PRESTADOS FUERA DE LA PROVINCIA DE LIMA Y CALLAO
(DE SER EL CASO, SOLO PRESENTAR ESTA SOLICITUD EN EL ÍTEM [CONSIGNAR EL N° DEL ÍTEM O ÍTEMS CUYO VALOR ESTIMADO NO SUPERA LOS DOSCIENTOS MIL SOLES (S/ 200,000.00)])**

Señores
**ORGANO ENCARGADO DE LAS CONTRATACIONES
ADJUDICACIÓN SIMPLIFICADA N° ...**
Presente.-

Mediante el presente el que se suscribe, [...], representante común del consorcio [CONSIGNAR EL NOMBRE DEL CONSORCIO], solicito la asignación de la bonificación del diez por ciento (10%) sobre el puntaje total en [CONSIGNAR EL ÍTEM O ÍTEMS, SEGÚN CORRESPONDA, EN LOS QUE SE SOLICITA LA BONIFICACIÓN] debido a que los domicilios de todos los integrantes del consorcio se encuentran ubicados en la provincia o provincias colindantes donde se ejecuta la prestación.

[CONSIGNAR CIUDAD Y FECHA]

.....
**Firma, Nombres y Apellidos del representante
común del consorcio**

Importante

- *Para asignar la bonificación, el órgano encargado de las contrataciones o comité de selección, según corresponda, verifica el domicilio consignado de los integrantes del consorcio, en el Registro Nacional de Proveedores (RNP).*
- *Para que un consorcio pueda acceder a la bonificación, cada uno de sus integrantes debe cumplir con las condiciones establecidas en el literal f) del artículo 50 del Reglamento.*



ANEXO N° 11

SOLICITUD DE BONIFICACIÓN DEL CINCO POR CIENTO (5%) POR TENER LA CONDICIÓN DE MICRO Y PEQUEÑA EMPRESA

Señores
ORGANO ENCARGADO DE LAS CONTRATACIONES
ADJUDICACIÓN SIMPLIFICADA N° ...
Presente.-

Mediante el presente el suscrito, postor y/o Representante legal de [CONSIGNAR EN CASO DE SER PERSONA JURÍDICA], solicito la asignación de la bonificación del cinco por ciento (5%) sobre el puntaje total obtenido, debido a que mi representada cuenta con la condición de micro y pequeña empresa.

[CONSIGNAR CIUDAD Y FECHA]

.....
Firma, Nombres y Apellidos del postor o
Representante legal o común, según corresponda

Importante

- Para asignar la bonificación, el órgano encargado de las contrataciones o comité de selección, según corresponda, verifica la página web del Ministerio de Trabajo y Promoción del Empleo en la sección consulta de empresas acreditadas en el REMYPE en el link <http://www2.trabajo.gob.pe/servicios-en-linea-2-2/>.
- Para que un consorcio pueda acceder a la bonificación, cada uno de sus integrantes debe cumplir con la condición de micro y pequeña empresa.



ANEXO N° 12

AUTORIZACIÓN DE NOTIFICACIÓN DE LA DECISIÓN DE LA ENTIDAD SOBRE LA SOLICITUD DE AMPLIACIÓN DE PLAZO MEDIANTE MEDIOS ELECTRÓNICOS DE COMUNICACIÓN

(DOCUMENTO A PRESENTAR EN EL PERFECCIONAMIENTO DEL CONTRATO)

Señores

**ORGANO ENCARGADO DE LAS CONTRATACIONES
ADJUDICACIÓN SIMPLIFICADA N° ...**

Presente.-

El que se suscribe, [...], postor adjudicado y/o Representante Legal de [CONSIGNAR EN CASO DE SER PERSONA JURÍDICA], identificado con [CONSIGNAR TIPO DE DOCUMENTO DE IDENTIDAD] N° [CONSIGNAR NÚMERO DE DOCUMENTO DE IDENTIDAD], autorizo que durante la ejecución del contrato se me notifique al correo electrónico [INDICAR EL CORREO ELECTRÓNICO] lo siguiente:

- ✓ Notificación de la decisión de la Entidad respecto a la solicitud de ampliación de plazo.

[CONSIGNAR CIUDAD Y FECHA]

.....
**Firma, Nombres y Apellidos del postor o
Representante legal o común, según corresponda**

Importante

La notificación de la decisión de la Entidad respecto a la solicitud de ampliación de plazo se efectúa por medios electrónicos de comunicación, siempre que se cuente con la autorización correspondiente y sea posible obtener un acuse de recibo a través del mecanismo utilizado.