

BASES INTEGRADAS DE CONCURSO PÚBLICO PARA LA CONTRATACIÓN DEL SERVICIO DE CONSULTORÍA DE OBRA

Aprobado mediante Directiva N° 001-2019-OSCE/CD



SUB DIRECCIÓN DE NORMATIVIDAD – DIRECCIÓN TÉCNICO NORMATIVA
ORGANISMO SUPERVISOR DE LAS CONTRATACIONES DEL ESTADO - OSCE

SIMBOLOGÍA UTILIZADA:

Nº	Símbolo	Descripción		
1	[ABC] / [.....]	La información solicitada dentro de los corchetes sombreados debe ser completada por la Entidad durante la elaboración de las bases.		
2	[ABC] / [.....]	Es una indicación, o información que deberá ser completada por la Entidad con posterioridad al otorgamiento de la buena pro para el caso específico de la elaboración de la PROFORMA DEL CONTRATO; o por los proveedores, en el caso de los ANEXOS de la oferta.		
3	<table><tr><td>Importante</td></tr><tr><td>• Abc</td></tr></table>	Importante	• Abc	Se refiere a consideraciones importantes a tener en cuenta por el comité de selección y por los proveedores.
Importante				
• Abc				
4	<table><tr><td>Advertencia</td></tr><tr><td>• Abc</td></tr></table>	Advertencia	• Abc	Se refiere a advertencias a tener en cuenta por el comité de selección y por los proveedores.
Advertencia				
• Abc				
5	<table><tr><td>Importante para la Entidad</td></tr><tr><td>• Xyz</td></tr></table>	Importante para la Entidad	• Xyz	Se refiere a consideraciones importantes a tener en cuenta por el comité de selección y deben ser eliminadas una vez culminada la elaboración de las bases.
Importante para la Entidad				
• Xyz				

CARACTERÍSTICAS DEL DOCUMENTO:

Las bases estándar deben ser elaboradas en formato WORD, y deben tener las siguientes características:

N°	Características	Parámetros
1	Márgenes	Superior : 2.5 cm Inferior: 2.5 cm Izquierda: 2.5 cm Derecha: 2.5 cm
2	Fuente	Arial
3	Estilo de Fuente	Normal: Para el contenido en general Cursiva: Para el encabezado y pie de página Para las Consideraciones importantes (Ítem 3 del cuadro anterior)
4	Color de Fuente	Automático: Para el contenido en general Azul : Para las Consideraciones importantes (Ítem 3 del cuadro anterior)
5	Tamaño de Letra	16 : Para las dos primeras hojas de las Secciones General y Específica 11 : Para el nombre de los Capítulos. 10 : Para el cuerpo del documento en general 9 : Para el encabezado y pie de página Para el contenido de los cuadros, pudiendo variar, según la necesidad 8 : Para las Notas al pie
6	Alineación	Justificada: Para el contenido en general y notas al pie. Centrada : Para la primera página, los títulos de las Secciones y nombres de los Capítulos)
7	Interlineado	Sencillo
8	Espaciado	Anterior : 0 Posterior : 0
9	Subrayado	Para los nombres de las Secciones y para resaltar o hacer hincapié en algún concepto

INSTRUCCIONES DE USO:

- Una vez registrada la información solicitada dentro de los corchetes sombreados en gris, el texto deberá quedar en letra tamaño 10, con estilo normal, sin formato de negrita y sin sombrear.
- La nota **IMPORTANTE** no puede ser modificada ni eliminada en la Sección General. En el caso de la Sección Específica debe seguirse la instrucción que se indica en dicha nota.

Elaboradas en enero de 2019
Modificadas en junio 2019, diciembre 2019, julio 2020, julio y diciembre 2021, junio 2022
y octubre de 2022

BASES INTEGRADAS DE CONCURSO PÚBLICO PARA LA CONTRATACIÓN DEL SERVICIO DE CONSULTORÍA DE OBRA¹

CONCURSO PÚBLICO N° 002-2023/GOB.REG.PIURA-GSRMH-G PRIMERA CONVOCATORIA

**CONTRATACIÓN DEL SERVICIO DE CONSULTORÍA DE
OBRA PARA LA SUPERVISIÓN DE LA EJECUCIÓN DE LA
OBRA: "CREACION DEL PUENTE VIAL VEHICULAR Y
MEJORAMIENTO DE ACCESOS SOBRE LA QUEBRADA
SAN ANTONIO EN EL DISTRITO DE SAN MIGUEL DE EL
FAIQUE, PROVINCIA DE HUANCABAMBA,
DEPARTAMENTO DE PIURA", CON CÓDIGO DE
INVERSIONES N° 2194133.**

¹ Estas Bases se utilizarán para la contratación del servicio de consultoría de obra. Para tal efecto, se deberá tener en cuenta la siguiente definición:

Consultoría de obra: Servicios profesionales altamente calificados consistente en la elaboración del expediente técnico de obras, en la supervisión de la elaboración de expediente técnico de obra o en la supervisión de obras.

DEBER DE COLABORACIÓN

La Entidad y todo proveedor que se someta a las presentes Bases, sea como participante, postor y/o contratista, deben conducir su actuación conforme a los principios previstos en la Ley de Contrataciones del Estado.

En este contexto, se encuentran obligados a prestar su colaboración al OSCE y a la Secretaría Técnica de la Comisión de Defensa de la Libre Competencia del INDECOPI, en todo momento según corresponda a sus competencias, a fin de comunicar presuntos casos de fraude, colusión y corrupción por parte de los funcionarios y servidores de la Entidad, así como los proveedores y demás actores que participan en el proceso de contratación.

De igual forma, deben poner en conocimiento del OSCE y a la Secretaría Técnica de la Comisión de Defensa de la Libre Competencia del INDECOPI los indicios de conductas anticompetitivas que se presenten durante el proceso de contratación, en los términos del Decreto Legislativo N° 1034, "Ley de Represión de Conductas Anticompetitivas", o norma que la sustituya, así como las demás normas de la materia.

La Entidad y todo proveedor que se someta a las presentes Bases, sea como participante, postor y/o contratista del proceso de contratación deben permitir al OSCE o a la Secretaría Técnica de la Comisión de Defensa de la Libre Competencia del INDECOPI el acceso a la información referida a las contrataciones del Estado que sea requerida, prestar testimonio o absolución de posiciones que se requieran, entre otras formas de colaboración.

SECCIÓN GENERAL

DISPOSICIONES COMUNES DEL PROCEDIMIENTO DE SELECCIÓN

(ESTA SECCIÓN NO DEBE SER MODIFICADA EN NINGÚN EXTREMO, BAJO SANCIÓN DE NULIDAD)

CAPÍTULO I ETAPAS DEL PROCEDIMIENTO DE SELECCIÓN

1.1. REFERENCIAS

Cuando en el presente documento se mencione la palabra Ley, se entiende que se está haciendo referencia a la Ley N° 30225, Ley de Contrataciones del Estado, y cuando se mencione la palabra Reglamento, se entiende que se está haciendo referencia al Reglamento de la Ley de Contrataciones del Estado aprobado por Decreto Supremo N° 344-2018-EF.

Las referidas normas incluyen sus respectivas modificaciones, de ser el caso.

1.2. CONVOCATORIA

Se realiza a través de su publicación en el SEACE de conformidad con lo señalado en el artículo 54 del Reglamento, en la fecha señalada en el calendario del procedimiento de selección, debiendo adjuntar las bases y resumen ejecutivo.

1.3. REGISTRO DE PARTICIPANTES

El registro de participantes se realiza conforme al artículo 55 del Reglamento. En el caso de un consorcio, basta que se registre uno (1) de sus integrantes.

Importante

- *Para registrarse como participante en un procedimiento de selección convocado por las Entidades del Estado Peruano, es necesario que los proveedores cuenten con inscripción vigente y estar habilitados ante el Registro Nacional de Proveedores (RNP) que administra el Organismo Supervisor de las Contrataciones del Estado (OSCE). Para obtener mayor información, se puede ingresar a la siguiente dirección electrónica: www.rnp.gob.pe.*
- *Los proveedores que deseen registrar su participación deben ingresar al SEACE utilizando su Certificado SEACE (usuario y contraseña). Asimismo, deben observar las instrucciones señaladas en el documento de orientación "Guía para el registro de participantes electrónico" publicado en <https://www2.seace.gob.pe/>.*
- *En caso los proveedores no cuenten con inscripción vigente en el RNP y/o se encuentren inhabilitados o suspendidos para ser participantes, postores y/o contratistas, el SEACE restringirá su registro, quedando a potestad de estos intentar nuevamente registrar su participación en el procedimiento de selección en cualquier otro momento, dentro del plazo establecido para dicha etapa, siempre que haya obtenido la vigencia de su inscripción o quedado sin efecto la sanción que le impuso el Tribunal de Contrataciones del Estado.*

1.4. FORMULACIÓN DE CONSULTAS Y OBSERVACIONES A LAS BASES

La formulación de consultas y observaciones a las bases se efectúa de conformidad con lo establecido en los numerales 72.1 y 72.2 del artículo 72 del Reglamento.

Importante

No pueden formularse consultas ni observaciones respecto del contenido de una ficha de homologación aprobada, aun cuando el requerimiento haya sido homologado parcialmente respecto a las características técnicas y/o requisitos de calificación y/o condiciones de ejecución. Las consultas y observaciones que se formulen sobre el particular, se tienen como no presentadas.

1.5. ABSOLUCIÓN DE CONSULTAS, OBSERVACIONES E INTEGRACIÓN DE BASES

La absolución de consultas, observaciones e integración de las bases se realizan conforme a las disposiciones previstas en los numerales 72.4 y 72.5 del artículo 72 del Reglamento.

Importante

- *No se absolverán consultas y observaciones a las bases que se presenten en forma física.*
- *Cuando exista divergencia entre lo indicado en el pliego de absolución de consultas y observaciones y la integración de bases, prevalece lo absuelto en el referido pliego; sin perjuicio, del deslinde de responsabilidades correspondiente.*

1.6. ELEVACIÓN AL OSCE DEL PLIEGO DE ABSOLUCIÓN DE CONSULTAS Y OBSERVACIONES E INTEGRACIÓN DE BASES

Los cuestionamientos al pliego de absolución de consultas y observaciones así como a las bases integradas por supuestas vulneraciones a la normativa de contrataciones, a los principios que rigen la contratación pública u otra normativa que tenga relación con el objeto de la contratación, pueden ser elevados al OSCE de acuerdo a lo indicado en los numerales del 72.8 al 72.11 del artículo 72 del Reglamento.

La solicitud de elevación para emisión de Pronunciamiento se presenta ante la Entidad, la cual debe remitir al OSCE el expediente completo, de acuerdo a lo señalado en el artículo 124 del TUO de la Ley 27444, aprobado por Decreto Supremo N° 004-2019-JUS, al día hábil siguiente de recibida dicha solicitud.

Advertencia

La solicitud de elevación al OSCE de los cuestionamientos al pliego de absolución de consultas y observaciones, así como a las Bases integradas, se realiza de manera electrónica a través del SEACE, a partir de la oportunidad en que establezca el OSCE mediante comunicado.

Importante

Constituye infracción pasible de sanción según lo previsto en el literal n) del numeral 50.1 del artículo 50 de la Ley, presentar cuestionamientos maliciosos o manifiestamente infundados al pliego de absolución de consultas y/u observaciones.

1.7. FORMA DE PRESENTACIÓN DE OFERTAS

Las ofertas se presentan conforme lo establecido en el artículo 59 del Reglamento.

Las declaraciones juradas, formatos o formularios previstos en las bases que conforman la oferta deben estar debidamente firmados por el postor (firma manuscrita o digital, según la Ley N° 27269, Ley de Firmas y Certificados Digitales²). Los demás documentos deben ser visados por el postor. En el caso de persona jurídica, por su representante legal, apoderado o mandatario designado para dicho fin y, en el caso de persona natural, por este o su apoderado. No se acepta el pago de la imagen de una firma o visto. Las ofertas se presentan foliadas.

Importante

² Para mayor información sobre la normativa de firmas y certificados digitales ingresar a: <https://www.indecopi.gob.pe/web/firmas-digitales/firmar-y-certificados-digitales>

- *Los formularios electrónicos que se encuentran en el SEACE y que los proveedores deben llenar para presentar sus ofertas, tienen carácter de declaración jurada.*
- *En caso la información contenida en los documentos escaneados que conforman la oferta no coincida con lo declarado a través del SEACE, prevalece la información declarada en los documentos escaneados.*
- *No se tomará en cuenta las ofertas que se presenten en físico a la Entidad.*

1.8. PRESENTACIÓN Y APERTURA DE OFERTAS

El participante presentará su oferta de manera electrónica a través del SEACE, desde las 00:01 horas hasta las 23:59 horas del día establecido para el efecto en el cronograma del procedimiento; adjuntando el archivo digitalizado que contenga los documentos que conforman la oferta de acuerdo a lo requerido en las bases.

El participante debe verificar antes de su envío, bajo su responsabilidad, que el archivo pueda ser descargado y su contenido sea legible.

Importante

Los integrantes de un consorcio no pueden presentar ofertas individuales ni conformar más de un consorcio en un procedimiento de selección, o en un determinado ítem cuando se trate de procedimientos de selección según relación de ítems.

En la apertura electrónica de la oferta técnica, el comité de selección verifica la presentación de lo exigido en la sección específica de las bases de conformidad con el numeral 81.2 del artículo 81 del Reglamento y determina si las ofertas responden a las características y/o requisitos y condiciones de los Términos de Referencia, detallados en la sección específica de las bases. De no cumplir con lo requerido, la oferta se considera no admitida.

1.9. CALIFICACIÓN Y EVALUACIÓN DE LAS OFERTAS

La calificación y evaluación de los postores se realiza conforme los requisitos de calificación y factores de evaluación que se indican en la sección específica de las bases.

La evaluación técnica y económica se realiza sobre la base de:

Oferta técnica : 100 puntos
Oferta económica : 100 puntos

1.9.1 CALIFICACIÓN DE LAS OFERTAS TÉCNICAS

La calificación de las ofertas técnicas se realiza conforme a lo establecido en el numeral 82.1 del artículo 82 del Reglamento.

1.9.2 EVALUACIÓN DE LAS OFERTAS TÉCNICAS

La evaluación de las ofertas técnicas se realiza conforme a lo establecido en los numerales 82.2 y 82.3 del artículo 82 del Reglamento.

1.9.3 APERTURA Y EVALUACIÓN DE OFERTAS ECONÓMICAS

El comité de selección evalúa las ofertas económicas y determina el puntaje total de las ofertas de conformidad con el artículo 83 del Reglamento así como los coeficientes de ponderación previstos en la sección específica de las bases.

Importante

En el caso de procedimientos de selección por relación de ítems cuando la contratación del servicio de consultoría de obra va a ser prestado fuera de la provincia de Lima y Callao y el monto del valor referencial de algún ítem no supere los doscientos mil Soles (S/ 200,000.00), a solicitud del postor se asigna una bonificación equivalente al diez por ciento (10%) sobre el puntaje total obtenido en dicho ítem por los postores con domicilio en la provincia donde prestará el servicio, o en las provincias colindantes, sean o no pertenecientes al mismo departamento o región. El domicilio es el consignado en la constancia de inscripción ante el RNP³.

1.10. SUBSANACIÓN DE LAS OFERTAS

La subsanación de las ofertas se sujeta a lo establecido en el artículo 60 del Reglamento. El plazo que se otorgue para la subsanación no puede ser inferior a un (1) día hábil.

La solicitud de subsanación se realiza de manera electrónica a través del SEACE y será remitida al correo electrónico consignado por el postor al momento de realizar su inscripción en el RNP, siendo su responsabilidad el permanente seguimiento de las notificaciones a dicho correo. La notificación de la solicitud se entiende efectuada el día de su envío al correo electrónico.

La presentación de las subsanaciones se realiza a través del SEACE. No se tomará en cuenta la subsanación que se presente en físico a la Entidad.

1.11. OTORGAMIENTO DE LA BUENA PRO

La buena pro se otorga luego de la evaluación correspondiente según lo indicado en el numeral 1.9.3 de la presente sección.

Previo al otorgamiento de la buena pro, el comité de selección aplica lo dispuesto en el artículo 68 del Reglamento, sobre el rechazo de las ofertas, de ser el caso.

En el supuesto de que dos (2) o más ofertas empaten, el otorgamiento de la buena pro se efectúa siguiendo estrictamente el orden señalado en el numeral 84.2 del artículo 84 del Reglamento. El desempate mediante sorteo se realiza de manera electrónica a través del SEACE.

Definida la oferta ganadora, el comité de selección otorga la buena pro, mediante su publicación en el SEACE, incluyendo el cuadro comparativo y las actas debidamente motivadas de los resultados de la admisión, no admisión, calificación, descalificación, evaluación, rechazo y el otorgamiento de la buena pro.

1.12. CONSENTIMIENTO DE LA BUENA PRO

Cuando se hayan presentado dos (2) o más ofertas, el consentimiento de la buena pro se produce a los ocho (8) días hábiles siguientes de la notificación de su otorgamiento, sin que los postores hayan ejercido el derecho de interponer el recurso de apelación.

En caso que se haya presentado una sola oferta, el consentimiento de la buena pro se produce el mismo día de la notificación de su otorgamiento.

El consentimiento del otorgamiento de la buena pro se publica en el SEACE al día hábil siguiente de producido.

³ La constancia de inscripción electrónica se visualizará en el portal web del Registro Nacional de Proveedores: www.rnp.gob.pe

Importante

Una vez consentido el otorgamiento de la buena pro, el órgano encargado de las contrataciones o el órgano de la Entidad al que se haya asignado tal función realiza la verificación de la oferta presentada por el postor ganador de la buena pro conforme lo establecido en el numeral 64.6 del artículo 64 del Reglamento.

CAPÍTULO II SOLUCIÓN DE CONTROVERSIAS DURANTE EL PROCEDIMIENTO DE SELECCIÓN

2.1. RECURSO DE APELACIÓN

A través del recurso de apelación se pueden impugnar los actos dictados durante el desarrollo del procedimiento de selección hasta antes del perfeccionamiento del contrato.

El recurso de apelación se presenta ante y es resuelto por el Tribunal de Contrataciones del Estado.

Los actos que declaren la nulidad de oficio, la cancelación del procedimiento de selección y otros actos emitidos por el Titular de la Entidad que afecten la continuidad de este, se impugnan ante el Tribunal de Contrataciones del Estado.

Importante

- *Una vez otorgada la buena pro, el comité de selección, está en la obligación de permitir el acceso de los participantes y postores al expediente de contratación, salvo la información calificada como secreta, confidencial o reservada por la normativa de la materia, a más tardar dentro del día siguiente de haberse solicitado por escrito.*
- *A efectos de recoger la información de su interés, los postores pueden valerse de distintos medios, tales como: (i) la lectura y/o toma de apuntes, (ii) la captura y almacenamiento de imágenes, e incluso (iii) pueden solicitar copia de la documentación obrante en el expediente, siendo que, en este último caso, la Entidad deberá entregar dicha documentación en el menor tiempo posible, previo pago por tal concepto.*
- *El recurso de apelación se presenta ante la Mesa de Partes del Tribunal o ante las oficinas desconcentradas del OSCE.*

2.2. PLAZOS DE INTERPOSICIÓN DEL RECURSO DE APELACIÓN

La apelación contra el otorgamiento de la buena pro o contra los actos dictados con anterioridad a ella se interpone dentro de los ocho (8) días hábiles siguientes de haberse notificado el otorgamiento de la buena pro.

La apelación contra los actos dictados con posterioridad al otorgamiento de la buena pro, contra la declaración de nulidad, cancelación y declaratoria de desierto del procedimiento, se interpone dentro de los ocho (8) días hábiles siguientes de haberse tomado conocimiento del acto que se desea impugnar.

CAPÍTULO III DEL CONTRATO

3.1. PERFECCIONAMIENTO DEL CONTRATO

Los plazos y el procedimiento para perfeccionar el contrato se realiza conforme a lo indicado en el artículo 141 del Reglamento.

Para perfeccionar el contrato, el postor ganador de la buena pro debe presentar los documentos señalados en el artículo 139 del Reglamento y los previstos en la sección específica de las bases.

3.2. GARANTÍAS

Las garantías que deben otorgar los postores y/o contratistas, según corresponda, son las de fiel cumplimiento del contrato y por los adelantos.

3.2.1. GARANTÍA DE FIEL CUMPLIMIENTO

Como requisito indispensable para perfeccionar el contrato, el postor ganador debe entregar a la Entidad la garantía de fiel cumplimiento del mismo por una suma equivalente al diez por ciento (10%) del monto del contrato original. Esta se mantiene vigente hasta el consentimiento de la liquidación final.

3.2.2. GARANTÍA DE FIEL CUMPLIMIENTO POR PRESTACIONES ACCESORIAS

En las contrataciones que conllevan la ejecución de prestaciones accesorias, tales como mantenimiento, reparación o actividades afines, se otorga una garantía adicional por una suma equivalente al diez por ciento (10%) del monto del contrato de la prestación accesoría, la misma que debe ser renovada periódicamente hasta el cumplimiento total de las obligaciones garantizadas.

Importante

En los contratos de consultorías de obras que celebren las Entidades con las micro y pequeñas empresas, estas últimas pueden otorgar como garantía de fiel cumplimiento el diez por ciento (10%) del monto del contrato, porcentaje que es retenido por la Entidad durante la primera mitad del número total de pagos a realizarse, de forma prorrateada en cada pago, con cargo a ser devuelto a la finalización del mismo, conforme lo establecen los numerales 149.4 y 149.5 del artículo 149 del Reglamento y numeral 151.2 del artículo 151 del Reglamento.

3.2.3. GARANTÍA POR ADELANTO

En caso se haya previsto en la sección específica de las bases la entrega de adelantos, el contratista debe presentar una garantía emitida por idéntico monto conforme a lo estipulado en el artículo 153 del Reglamento.

3.3. REQUISITOS DE LAS GARANTÍAS

Las garantías que se presenten deben ser incondicionales, solidarias, irrevocables y de realización automática en el país, al solo requerimiento de la Entidad. Asimismo, deben ser emitidas por empresas que se encuentren bajo la supervisión directa de la Superintendencia de Banca, Seguros y Administradoras Privadas de Fondos de Pensiones y que cuenten con clasificación de riesgo B o superior. Asimismo, deben estar autorizadas para emitir garantías; o estar consideradas en la última lista de bancos extranjeros de primera categoría que

periódicamente publica el Banco Central de Reserva del Perú.

Importante

Corresponde a la Entidad verificar que las garantías presentadas por el postor ganador de la buena pro y/o contratista cumplan con los requisitos y condiciones necesarios para su aceptación y eventual ejecución; sin perjuicio de la determinación de las responsabilidades funcionales que correspondan.

Advertencia

Los funcionarios de las Entidades no deben aceptar garantías emitidas bajo condiciones distintas a las establecidas en el presente numeral, debiendo tener en cuenta lo siguiente:

- 1. La clasificadora de riesgo que asigna la clasificación a la empresa que emite la garantía debe encontrarse listada en el portal web de la SBS (<http://www.sbs.gob.pe/sistema-financiero/clasificadoras-de-riesgo>).*
- 2. Se debe identificar en la página web de la clasificadora de riesgo respectiva, cuál es la clasificación vigente de la empresa que emite la garantía, considerando la vigencia a la fecha de emisión de la garantía.*
- 3. Para fines de lo establecido en el artículo 148 del Reglamento, la clasificación de riesgo B, incluye las clasificaciones B+ y B.*
- 4. Si la empresa que otorga la garantía cuenta con más de una clasificación de riesgo emitida por distintas empresas listadas en el portal web de la SBS, bastará que en una de ellas cumpla con la clasificación mínima establecida en el Reglamento.*

En caso exista alguna duda sobre la clasificación de riesgo asignada a la empresa emisora de la garantía, se deberá consultar a la clasificadora de riesgos respectiva.

De otro lado, además de cumplir con el requisito referido a la clasificación de riesgo, a efectos de verificar si la empresa emisora se encuentra autorizada por la SBS para emitir garantías, debe revisarse el portal web de dicha Entidad (<http://www.sbs.gob.pe/sistema-financiero/relacion-de-empresas-que-se-encuentran-autorizadas-a-emitir-cartas-fianza>).

Los funcionarios competentes deben verificar la autenticidad de la garantía a través de los mecanismos establecidos (consulta web, teléfono u otros) por la empresa emisora.

3.4. EJECUCIÓN DE GARANTÍAS

La Entidad puede solicitar la ejecución de las garantías conforme a los supuestos contemplados en el artículo 155 del Reglamento.

3.5. ADELANTOS

La Entidad puede entregar adelantos directos al contratista, los que en ningún caso exceden en conjunto del treinta por ciento (30%) del monto del contrato original, siempre que ello haya sido previsto en la sección específica de las bases.

3.6. PENALIDADES

3.6.1. PENALIDAD POR MORA EN LA EJECUCIÓN DE LA PRESTACIÓN

En caso de retraso injustificado del contratista en la ejecución de las prestaciones objeto del contrato, la Entidad le aplica automáticamente una penalidad por mora por cada día de atraso, de conformidad con el artículo 162 del Reglamento.

3.6.2. OTRAS PENALIDADES

La Entidad puede establecer penalidades distintas a la mencionada en el numeral precedente, según lo previsto en el artículo 163 del Reglamento y lo indicado en la sección específica de las bases.

Estos dos tipos de penalidades se calculan en forma independiente y pueden alcanzar cada una un monto máximo equivalente al diez por ciento (10%) del monto del contrato vigente, o de ser el caso, del ítem que debió ejecutarse.

3.7. PAGOS

El pago se realiza después de ejecutada la respectiva prestación, pudiendo contemplarse pagos a cuenta, según la forma establecida en la sección específica de las bases o en el contrato.

La Entidad paga las contraprestaciones pactadas a favor del contratista dentro de los diez (10) días calendario siguientes de otorgada la conformidad de los servicios, siempre que se verifiquen las condiciones establecidas en el contrato para ello, bajo responsabilidad del funcionario competente.

La conformidad se emite en un plazo máximo de quince (15) días, bajo responsabilidad del funcionario que debe emitir la conformidad.

En el caso que se haya suscrito contrato con un consorcio, el pago se realizará de acuerdo a lo que se indique en el contrato de consorcio.

Advertencia

En caso de retraso en los pagos a cuenta o pago final por parte de la Entidad, salvo que se deba a caso fortuito o fuerza mayor, esta reconoce al contratista los intereses legales correspondientes, de conformidad con el artículo 39 de la Ley y 171 del Reglamento, debiendo repetir contra los responsables de la demora injustificada.

3.8. INCUMPLIMIENTO DEL CONTRATO

Las causales para la resolución del contrato, serán aplicadas de conformidad con el artículo 36 de la Ley y 164 del Reglamento.

3.9. DISPOSICIONES FINALES

Todos los demás aspectos del presente procedimiento no contemplados en las bases se regirán supletoriamente por la Ley y su Reglamento, así como por las disposiciones legales vigentes.

SECCIÓN ESPECÍFICA

CONDICIONES ESPECIALES DEL PROCEDIMIENTO DE SELECCIÓN

(EN ESTA SECCIÓN LA ENTIDAD DEBERÁ COMPLETAR LA INFORMACIÓN EXIGIDA, DE ACUERDO A LAS INSTRUCCIONES INDICADAS)

CAPÍTULO I GENERALIDADES

1.1. ENTIDAD CONVOCANTE

Nombre : GERENCIA SUB REGIONAL MORROPON - HUANCABAMBA
RUC N° : 20484002992
Domicilio legal : Av. Enrique Checa Eguiguren N° 186 – 188 Chulucanas
Teléfono: : 073-388539 Anexo: 27
Correo electrónico: : gsrnh_abastecimiento@regionpiura.gob.pe

1.2. OBJETO DE LA CONVOCATORIA

El presente procedimiento de selección tiene por objeto la CONTRATACIÓN DEL SERVICIO DE CONSULTORÍA DE OBRA PARA LA SUPERVISIÓN DE LA EJECUCIÓN DE LA OBRA: "CREACION DEL PUENTE VIAL VEHICULAR Y MEJORAMIENTO DE ACCESOS SOBRE LA QUEBRADA SAN ANTONIO EN EL DISTRITO DE SAN MIGUEL DE EL FAIQUE, PROVINCIA DE HUANCABAMBA, DEPARTAMENTO DE PIURA", CON CÓDIGO DE INVERSIONES N° 2194133.

1.3. VALOR REFERENCIAL⁴

El valor referencial asciende a S/ 891,477.49 (Ochocientos noventa y un mil cuatrocientos setenta y siete con 49/100 soles), incluidos los impuestos de Ley y cualquier otro concepto que incida en el costo total del servicio de consultoría de obra. El valor referencial ha sido calculado al mes de mayo del 2023.

Valor Referencial (VR)	Límites ⁵	
	Inferior	Superior
S/ 891,477.49 (Ochocientos noventa y un mil cuatrocientos setenta y siete con 49/100 soles)	S/ 802,329.75 (Ochocientos dos mil trescientos veintinueve con 75/100 soles)	S/ 980,625.23 (Novecientos ochenta mil seiscientos veinticinco con 23/100 soles)

Importante

Las ofertas económicas no pueden exceder los límites del valor referencial de conformidad con el numeral 28.2 del artículo 28 de la Ley.

⁴ El monto del valor referencial indicado en esta sección de las bases no debe diferir del monto del valor referencial consignado en la ficha del procedimiento en el SEACE. No obstante, de existir contradicción entre estos montos, primará el monto del valor referencial indicado en las bases aprobadas.

⁵ De acuerdo a lo señalado en el artículo 48 del Reglamento, estos límites se calculan considerando dos (2) decimales. Para ello, si el límite inferior tiene más de dos decimales, se aumenta en un dígito el valor del segundo decimal; en el caso del límite superior, se considera el valor del segundo decimal sin efectuar el redondeo.

DESCRIPCIÓN DEL OBJETO	N° DE PERIODOS DE TIEMPO ⁶	PERIODO O UNIDAD DE TIEMPO ⁷	TARIFA REFERENCIAL UNITARIA	VALOR REFERENCIAL TOTAL
Supervisión de obra	08	meses	105,300.25	S/ 842,402.00
Liquidación de obra				S/ 49,075.49
				S/ 891,477.49

1.4. EXPEDIENTE DE CONTRATACIÓN

El expediente de contratación fue aprobado mediante RGSR N° 295-2023/GOB.REG.PIURA-GSRMH-G de fecha 19 de julio del 2023.

1.5. FUENTE DE FINANCIAMIENTO

RECURSOS DETERMINADOS.

Importante

La fuente de financiamiento debe corresponder a aquella prevista en la Ley de Equilibrio Financiero del Presupuesto del Sector Público del año fiscal en el cual se convoca el procedimiento de selección.

1.6. SISTEMA DE CONTRATACIÓN

El presente procedimiento se rige por el sistema **A TARIFAS (SUPERVISIÓN) y SUMA ALZADA (LIQUIDACIÓN)**, de acuerdo con lo establecido en el expediente de contratación respectivo.

Importante

En el caso de supervisión de obras, cuando se haya previsto que las actividades comprenden la liquidación del contrato de obra, la supervisión se rige bajo el sistema de tarifas mientras que la liquidación se rige bajo el sistema a suma alzada.

1.7. ALCANCES DEL REQUERIMIENTO

El alcance de la prestación está definido en el Capítulo III de la presente sección de las bases.

1.8. PLAZO DE PRESTACIÓN DEL SERVICIO DE CONSULTORÍA DE OBRA

L Los servicios de consultoría de obra materia de la presente convocatoria se prestarán en el plazo de **270 días calendario** (240 días calendario para la supervisión de obra y el plazo de 30 días calendarios para la liquidación de obra), en concordancia con lo establecido en el expediente de contratación.

Importante

En el caso de supervisión de obras, el plazo inicial del contrato debe estar vinculado al del contrato de la obra a ejecutar y comprender hasta la liquidación de la obra, de conformidad con el artículo 10 de la Ley.

⁶ Número estimado de días, meses, entre otros de la ejecución de la prestación.

⁷ Día, mes, entre otros.

1.9. COSTO DE REPRODUCCIÓN Y ENTREGA DE BASES

Los participantes registrados tienen el derecho de recabar un ejemplar de las bases, para cuyo efecto deben cancelar S/ 10.00 soles en caja de la Entidad en Av. Enrique Checa Eguiguren N° 186 – 188 Chulucanas.

Importante

El costo de entrega de un ejemplar de las bases no puede exceder el costo de su reproducción.

1.10. BASE LEGAL

Ley N° 31638 Ley de Presupuesto del Sector Público para el Año Fiscal 2023.

- Ley N° 31639 Ley de Equilibrio Financiero del Presupuesto del Sector Público del año fiscal 2023.
- Ley N° 31640 Ley de Endeudamiento del Sector Público para el Año Fiscal 2023.
- Ley N° 27785, Ley Orgánica del Sistema Nacional de Control y de la Contraloría General de la República y sus modificatorias.
- Ley N° 27245, Ley de Responsabilidad y Transparencia Fiscal.
- Ley N° 30225 Ley de Contrataciones del Estado, modificado con por Decreto Legislativo N° 1444.
- Decreto Supremo N° 344-2018-EF que aprueba el Reglamento de la Ley N° 30225, Ley de Contrataciones del Estado.
- Ley N° 28411, Ley General del Sistema Nacional de Presupuesto, sus modificaciones y normas complementarias.
- Ley N° 27444, Ley de Procedimiento Administrativo General, sus modificatorias y normas complementarias.
- Resolución de Contraloría N° 320-2006-CG, del 30.10.2006, Normas de Control Interno para el Sector Publico Decreto Supremo N° 011-79-VC.

Las referidas normas incluyen sus respectivas modificaciones, de ser el caso.

CAPÍTULO II DEL PROCEDIMIENTO DE SELECCIÓN

2.1. CALENDARIO DEL PROCEDIMIENTO DE SELECCIÓN

Según el cronograma de la ficha de selección de la convocatoria publicada en el SEACE.

Importante

De conformidad con la vigesimosegunda Disposición Complementaria Final del Reglamento, en caso la Entidad (Ministerios y sus organismos públicos, programas o proyectos adscritos) haya difundido el requerimiento a través del SEACE siguiendo el procedimiento establecido en dicha disposición, no procede formular consultas u observaciones al requerimiento.

2.2. CONTENIDO DE LAS OFERTAS

2.2.1. OFERTA TÉCNICA

La oferta contendrá, además de un índice de documentos⁸, la siguiente documentación:

2.2.1.1. Documentación de presentación obligatoria

A. Documentos para la admisión de la oferta

- a.1) Declaración jurada de datos del postor. (Anexo N° 1)
- a.2) Documento que acredite la representación de quien suscribe la oferta.

En caso de persona jurídica, copia del certificado de vigencia de poder del representante legal, apoderado o mandatario designado para tal efecto.

En caso de persona natural, copia del documento nacional de identidad o documento análogo, o del certificado de vigencia de poder otorgado por persona natural, del apoderado o mandatario, según corresponda.

En el caso de consorcios, este documento debe ser presentado por cada uno de los integrantes del consorcio que suscriba la promesa de consorcio, según corresponda.

Advertencia

De acuerdo con el artículo 4 del Decreto Legislativo N° 1246, las Entidades están prohibidas de exigir a los administrados o usuarios la información que puedan obtener directamente mediante la interoperabilidad a que se refieren los artículos 2 y 3 de dicho Decreto Legislativo. En esa medida, si la Entidad es usuaria de la Plataforma de Interoperabilidad del Estado – PIDE⁹ y siempre que el servicio web se encuentre activo en el Catálogo de Servicios de dicha plataforma, no corresponderá exigir el certificado de vigencia de poder y/o documento nacional de identidad.

⁸ La omisión del índice no determina la no admisión de la oferta.

⁹ Para mayor información de las Entidades usuarias y del Catálogo de Servicios de la Plataforma de Interoperabilidad del Estado – PIDE ingresar al siguiente enlace <https://www.gobiernodigital.gob.pe/interoperabilidad/>

- a.3) Declaración jurada de acuerdo con el literal b) del artículo 52 del Reglamento. (Anexo N° 2)
- a.4) Declaración jurada de cumplimiento de los Términos de Referencia contenidos en el numeral 3.1 del Capítulo III de la presente sección. (Anexo N° 3)
- a.5) Declaración jurada de plazo de prestación del servicio de consultoría de obra. (Anexo N° 4)
- a.6) Promesa de consorcio con firmas legalizadas, de ser el caso, en la que se consigne los integrantes, el representante común, el domicilio común y las obligaciones a las que se compromete cada uno de los integrantes del consorcio así como el porcentaje equivalente a dichas obligaciones. (Anexo N° 5)

Importante

El comité de selección verifica la presentación de los documentos requeridos. De no cumplir con lo requerido, la oferta se considera no admitida.

B. Documentos para acreditar los requisitos de calificación

Incorporar en la oferta los documentos que acreditan los “**Requisitos de Calificación**” que se detallan en el numeral 3.2 del Capítulo III de la presente sección de las bases.

2.2.1.2. Documentación de presentación facultativa:

- a) Incorporar en la oferta los documentos que acreditan los “**Factores de Evaluación**” establecidos en el Capítulo IV de la presente sección de las bases, a efectos de obtener el puntaje previsto en dicho Capítulo para cada factor.

Advertencia

El comité de selección no podrá exigir al postor la presentación de documentos que no hayan sido indicados en los acápites “Documentos para la admisión de la oferta”, “Requisitos de calificación” y “Factores de evaluación”.

2.2.2. OFERTA ECONÓMICA

La oferta económica expresada en soles. Adjuntar obligatoriamente el **Anexo N° 6**.

El monto total de la oferta económica y los subtotales que lo componen deben ser expresados con dos (2) decimales. Los precios unitarios o tarifas pueden ser expresados con más de dos (2) decimales.

Importante

- *El comité de selección declara no admitidas las ofertas que no se encuentren dentro de los límites del valor referencial previstos en el numeral 28.2 del artículo 28 de la Ley.*
- *La estructura de costos, se presenta para el perfeccionamiento del contrato.*

2.3. DETERMINACIÓN DEL PUNTAJE TOTAL DE LAS OFERTAS

Una vez evaluadas las ofertas técnica y económica se procederá a determinar el puntaje total de las mismas.

El puntaje total de las ofertas es el promedio ponderado de ambas evaluaciones, obtenido de la aplicación de la siguiente fórmula:

$$PTPi = c_1 PT_i + c_2 Pe_i$$

Donde:

- PTPi = Puntaje total del postor i
PTi = Puntaje por evaluación técnica del postor i
Pei = Puntaje por evaluación económica del postor i
c₁ = Coeficiente de ponderación para la evaluación técnica.
c₂ = Coeficiente de ponderación para la evaluación económica.

Se aplicarán las siguientes ponderaciones:

- c₁ = 0.80
c₂ = 0.20

Donde: c₁ + c₂ = 1.00

2.4. REQUISITOS PARA PERFECCIONAR EL CONTRATO

El postor ganador de la buena pro debe presentar los siguientes documentos para perfeccionar el contrato:

- Garantía de fiel cumplimiento del contrato.
- Contrato de consorcio con firmas legalizadas ante Notario de cada uno de los integrantes, de ser el caso.
- Código de cuenta interbancaria (CCI) o, en el caso de proveedores no domiciliados, el número de su cuenta bancaria y la entidad bancaria en el exterior.
- Copia de la vigencia del poder del representante legal de la empresa que acredite que cuenta con facultades para perfeccionar el contrato, cuando corresponda.
- Copia de DNI del postor en caso de persona natural, o de su representante legal en caso de persona jurídica.

Advertencia

De acuerdo con el artículo 4 del Decreto Legislativo N° 1246, las Entidades están prohibidas de exigir a los administrados o usuarios la información que puedan obtener directamente mediante la interoperabilidad a que se refieren los artículos 2 y 3 de dicho Decreto Legislativo. En esa medida, si la Entidad es usuaria de la Plataforma de Interoperabilidad del Estado – PIDE¹⁰ y siempre que el servicio web se encuentre activo en el Catálogo de Servicios de dicha plataforma, no corresponderá exigir los documentos previstos en los literales e) y f).

- Domicilio para efectos de la notificación durante la ejecución del contrato en la Ciudad de Chulucanas.
- Autorización de notificación de la decisión de la Entidad sobre la solicitud de ampliación de plazo mediante medios electrónicos de comunicación¹¹. (Anexo N° 12)
- Estructura de costos de la oferta económica.

¹⁰ Para mayor información de las Entidades usuarias y del Catálogo de Servicios de la Plataforma de Interoperabilidad del Estado – PIDE ingresar al siguiente enlace <https://www.gobiernodigital.gob.pe/interoperabilidad/>

¹¹ En tanto se implemente la funcionalidad en el SEACE, de conformidad con la Primera Disposición Complementaria Transitoria del Decreto Supremo N° 234-2022-EF.

- i) Copia de los diplomas que acrediten la formación académica requerida del personal clave, en caso que el grado o título profesional requerido no se encuentren publicados en el Registro Nacional de Grados Académicos y Títulos Profesionales a cargo de la de la Superintendencia Nacional de Educación Superior Universitaria – SUNEDU¹².
- j) Copia de (i) contratos y su respectiva conformidad o (ii) constancias o (iii) certificados o (iv) cualquier otra documentación que, de manera fehaciente demuestre la experiencia del personal clave.
- k) Copia de documentos que sustenten la propiedad, la posesión, el compromiso de compra venta o alquiler u otro documento que acredite la disponibilidad del requisito de calificación equipamiento estratégico. En el caso que el postor ganador sea un consorcio los documentos de acreditación de este requisito pueden estar a nombre del consorcio o de uno de sus integrantes¹³.

Importante

- *La Entidad debe aceptar las diferentes denominaciones utilizadas para acreditar la carrera profesional requerida, aun cuando no coincida literalmente con aquella prevista en los requisitos de calificación (por ejemplo Ingeniería Ambiental, Ingeniería en Gestión Ambiental, Ingeniería y Gestión Ambiental u otras denominaciones).*
- *Los documentos que acreditan la experiencia del personal clave deben incluir como mínimo los nombres y apellidos del personal, el cargo desempeñado, el plazo de la prestación indicando el día, mes y año de inicio y culminación, el nombre de la Entidad u organización que emite el documento, la fecha de emisión y nombres y apellidos de quien suscribe el documento.*

En caso estos documentos establezcan el plazo de la experiencia adquirida por el personal clave en meses sin especificar los días la Entidad debe considerar el mes completo.

De presentarse experiencia ejecutada paralelamente (traslape), para el cómputo del tiempo de dicha experiencia sólo se considerará una vez el periodo traslapado. No obstante, de presentarse periodos traslapados en el supervisor de obra, no se considera ninguna de las experiencias acreditadas, salvo la supervisión de obras por paquete.

Se considerará aquella experiencia que no tenga una antigüedad mayor a veinticinco (25) años anteriores a la fecha de la presentación de ofertas.

Asimismo, la Entidad debe valorar de manera integral los documentos presentados para acreditar dicha experiencia. En tal sentido, aun cuando en los documentos presentados la denominación del cargo o puesto no coincida literalmente con aquella prevista en los requisitos de calificación, se deberá validar la experiencia si las actividades que realizó el profesional corresponden con la función propia del cargo o puesto requerido.

- *Cuando el postor ganador de la buena pro presenta como personal clave a profesionales que se encuentren prestando servicios como residente o supervisor en obras contratadas por la Entidad que no cuentan con recepción, procede otorgar plazo adicional para subsanar, conforme lo previsto en el literal a) del artículo 141 del Reglamento.*
- *En caso que el postor ganador de la buena pro sea un consorcio, las garantías que presente este para el perfeccionamiento del contrato, así como durante la ejecución contractual, de ser el caso, además de cumplir con las condiciones establecidas en el artículo 33 de la Ley y en el artículo 148 del Reglamento, deben consignar expresamente el nombre completo o la denominación o razón social de los integrantes del consorcio, en calidad de garantizados, de lo contrario no podrán ser aceptadas por las Entidades. No se cumple el requisito antes indicado si se consigna únicamente la denominación del consorcio, conforme lo dispuesto en la Directiva "Participación de Proveedores en Consorcio en las Contrataciones del Estado".*
- *En los contratos de consultoría de obras que celebren las Entidades con las micro y pequeñas empresas, estas últimas pueden otorgar como garantía de fiel cumplimiento el diez por ciento (10%) del monto del contrato, porcentaje que es retenido por la Entidad durante la primera*

¹² <https://enlinea.sunedu.gob.pe/>

¹³ Incluir solo en caso se haya incluido el equipamiento estratégico como requisito de calificación.

mitad del número total de pagos a realizarse, de forma prorrateada en cada pago, con cargo a ser devuelto a la finalización del mismo, conforme lo establece el numeral 149.4 del artículo 149 del Reglamento y numeral 151.2 del artículo 151 del Reglamento. Para dicho efecto los postores deben encontrarse registrados en el REMYPE, consignando en la Declaración Jurada de Datos del Postor (Anexo N° 1) o en la solicitud de retención de la garantía durante el perfeccionamiento del contrato, que tienen la condición de MYPE, lo cual será verificado por la Entidad en el link <http://www2.trabajo.gob.pe/servicios-en-linea-2-2> opción consulta de empresas acreditadas en el REMYPE.

Importante

- Corresponde a la Entidad verificar que las garantías presentadas por el postor ganador de la buena pro cumplan con los requisitos y condiciones necesarios para su aceptación y eventual ejecución; sin perjuicio de la determinación de las responsabilidades funcionales que correspondan.
- De conformidad con el Reglamento Consular del Perú aprobado mediante Decreto Supremo N° 076-2005-RE para que los documentos públicos y privados extendidos en el exterior tengan validez en el Perú, deben estar legalizados por los funcionarios consulares peruanos y refrendados por el Ministerio de Relaciones Exteriores del Perú, salvo que se trate de documentos públicos emitidos en países que formen parte del Convenio de la Apostilla, en cuyo caso bastará con que estos cuenten con la Apostilla de la Haya¹⁴.
- La Entidad no puede exigir documentación o información adicional a la consignada en el presente numeral para el perfeccionamiento del contrato.

2.5. PERFECCIONAMIENTO DEL CONTRATO

El contrato se perfecciona con la suscripción del documento que lo contiene. Para dicho efecto el postor ganador de la buena pro, dentro del plazo previsto en el artículo 141 del Reglamento, debe presentar la documentación requerida en Av. Enrique Checa Eguiguren N° 186 – 188 Chulucanas y para la suscripción del contrato deberá acercarse a la oficina de Abastecimientos sito en la dirección precitada, segundo piso.

2.6. FORMA DE PAGO

La Entidad realizará el pago de la contraprestación pactada a favor del contratista en soles según tarifa mensual en el caso la supervisión y en un solo pago en el caso de la liquidación.

Para efectos del pago de las contraprestaciones ejecutadas por el contratista, la Entidad debe contar con la siguiente documentación:

- Informe del funcionario responsable de la Sub Dirección de infraestructura o división de obras emitiendo la conformidad de la prestación efectuada.
- Comprobante de pago.

Dicha documentación se debe presentar en mesa de partes, sito en Av. Enrique Checa Eguiguren N° 186 – 188 Chulucanas

¹⁴ Según lo previsto en la Opinión N° 009-2016/DTN.

CAPÍTULO III REQUERIMIENTO

Importante

De conformidad con el numeral 29.8 del artículo 29 del Reglamento, el área usuaria es responsable de la adecuada formulación del requerimiento, debiendo asegurar la calidad técnica y reducir la necesidad de su reformulación por errores o deficiencias técnicas que repercutan en el proceso de contratación.

3.1. TERMINOS DE REFERENCIA

3.1.1 CONSIDERACIONES GENERALES

A. ANTECEDENTES

La ejecución del Servicio de Consultoría de Obra para la Supervisión de la ejecución de la Obra, se realizará en un plazo de **270 días (240 días para la Supervisión de la ejecución de la obra y 30 días para la recepción y revisión de liquidación del contrato de obra).**

El proyecto "CREACIÓN DEL PUENTE VIAL VEHICULAR Y MEJORAMIENTO DE ACCESOS SOBRE LA QUEBRADA SAN ANTONIO EN EL DISTRITO DE SAN MIGUEL DE EL FAIQUE, PROVINCIA DE HUANCABAMBA, DEPARTAMENTO DE PIURA", nace como resultado de una necesidad sentida de la población de San Miguel de El Faique y de los caseríos colindantes que se encuentran camino al distrito de Huarmaca margen izquierda de la quebrada San Antonio y camino a Canchaque, margen derecha, quienes han gestionado el apoyo a la Municipalidad Distrital de San Miguel de El Faique y del Gobierno Regional del Perú. El proyecto surge por la necesidad de contar con una vía que permita una transitabilidad continua, segura y que disminuya los costos y tiempo de transporte, entre las diferentes comunidades y/o caseríos que se benefician actualmente de dicho acceso en el tramo entre las capitales de los distritos de San Miguel de El Faique, Canchaque y de Huarmaca respectivamente.

Con Resolución Gerencial Sub Regional N°211-2023/GOB.REG.PIURA.GSRMH-G, de fecha 16 de junio de 2023, se aprobó la actualización del Valor Referencial del Proyecto, con un valor referencial de **S/ 16 752,018.89**, y un plazo de ejecución de **240 d.c.**

Detalle	Costos S/.
Costo Directo	10'492,908.35
Gastos Generales 10%	1'049,290.84
Utilidades 10%	1'049,290.84
SUB TOTAL	12'591,490.30
I.G.V. (18%)	2'266,468.21
VALOR REFERENCIAL DE OBRA	14'857,958.24

SUPERVISIÓN Y LIQUIDACION DE OBRA (6%)	891,477.49
ACTUALIZACION DE EXP. TECNICO	32,000.00
GESTION DE PROYECTOS	330,334.00
AFECTACIONES PREDIALES	215,650.00
CONTROL CONCURRENTE	297,159.16
JUNTA DE RESOLUCION DE DISPUTAS	127,440.00
TOTAL, COSTO DE OBRA	16'752,018.89

Fuente: R.G.S.R. N° 211-2023/GOB.REG.PIURA.GSRMH-G, de fecha 16 de junio de 2023.

Asimismo, cabe mencionar que, esta vía importante cobra mayor relevancia por tratarse de una vía departamental de código SINAC Ruta PI-111 de trayectoria Emp. PE-02 (Dv. San Miguel de Faique) – San Miguel del Faique – La Capilla – Tunas – Tolingas – Emp. PE- 3N (Huarmaca), en consecuencia, la población beneficiaria tendrá mayor oportunidad de mejorar sus ingresos, elevar su nivel de calidad de vida y satisfacer una de sus necesidades básicas, como es el transporte terrestre, también se prevé el incremento de la producción agrícola y ganadera hacia los principales mercados de consumo.

Además, dicha vía, cobra una mayor importancia al ser uno de los principales accesos al proyecto ALTO PIURA. La problemática, sentida por todos los involucrados, implicó la organización de la población que mediante la creación de un Comité de Gestión del Puente Carrozable Quebrada San Antonio – La Capilla – Higuerón, el cual solicita al gobierno regional y mediante Acuerdo de Consejo Regional N° 795-2012/GRP- CR se solicita a la Presidencia Regional que disponga de carácter prioritario, la conformación de un Equipo técnico que se encargue de la evaluación del pedido de los pobladores del distrito de San Miguel de El Faique en la provincia de Huancabamba - Pira, con la finalidad de efectuar la elaboración del estudio de Preinversión para la construcción de un puente sobre la quebrada San Antonio.

En San miguel de El Faique se puede definir un clima ligeramente húmedo y templado frío en las partes media, húmeda y semi frío en la parte alta, existiendo pequeñas zonas en las partes más altas denominados páramos que presentan un clima frío moderado. Las temperaturas mínimas son de 16 °C en el mes de agosto y una máxima de 29 °C en el mes de febrero. Las precipitaciones pluviales de esta zona van desde los meses de diciembre a abril, siendo las más intensas entre marzo-abril.

En cuanto a la Humedad Relativa, en la parte baja el máximo valor se da en marzo con 75% y el valor más bajo entre septiembre y noviembre con 69%. Para la parte alta marzo-abril, presenta el máximo valor con 96% y los más bajos en julio con 74%.

Las precipitaciones máximas en 24 horas (diaria acumulada) mensualizadas, para la cual se ha extraído la máxima del mes para cada año de registro (1963-2013), nos permite concluir que la zona de estudio tiene una máxima entre 400 mm – 800 mm.

3.1.2 FINALIDAD PÚBLICA

La Gerencia Sub Regional Morropón Huancabamba, tiene programado dentro del Plan de Inversiones, correspondiente al Año Fiscal 2023, ejecutar la obra: **CREACION DEL PUENTE VIAL VEHICULAR Y MEJORAMIENTO DE ACCESOS SOBRE LA QUEBRADA SAN ANTONIO EN EL DISTRITO DE SAN MIGUEL DE EL FAIQUE, PROVINCIA DE HUANCABAMBA, DEPARTAMENTO DE PIURA, CON CÓDIGO DE INVERSIONES N° 2194133.**

La finalidad pública de contratar el Servicio de Consultoría de Obra para la Supervisión de la ejecución de la Obra, es garantizar un adecuado control, seguimiento y monitoreo de la ejecución de dicha obra, en base al expediente técnico aprobado y a la normatividad vigente aplicable, obteniéndose así, una obra de calidad en beneficio de la población, que se encuentran asentadas en las diversas comunidades y/o caseríos, así como, entre las capitales de los distritos de San Miguel de El Faique, Canchaque y de Huarmaca respectivamente.

3.1.3 OBJETIVO DE LA CONTRATACIÓN

El objeto es contratar a una Persona Natural y/o Jurídica para que realice el Servicio de Consultoría de Obra para la Supervisión de la ejecución de la Obra: **CREACION DEL PUENTE VIAL VEHICULAR Y MEJORAMIENTO DE ACCESOS SOBRE LA QUEBRADA SAN ANTONIO EN EL DISTRITO DE SAN MIGUEL DE EL FAIQUE, PROVINCIA DE HUANCABAMBA, DEPARTAMENTO DE PIURA, CON CÓDIGO DE INVERSIONES N° 2194133.**

La Supervisión deberá tomar pleno conocimiento del objeto, los alcances, las condiciones generales y los lineamientos de la prestación, así como sus facultades y responsabilidades en cada una de las fases comprendidas en la Consultoría. Durante el procedimiento de selección para la contratación de la Supervisión, los postores propondrán con amplitud y detalle su plan de trabajo para el cumplimiento y mejora del objeto, alcance y desarrollo del Servicio, descritos en los presentes términos de referencia.

3.1.4 MARCO NORMATIVO

- Decreto Supremo N° 082-2019-EF, que aprueba el T.U.O. de la Ley N° 30225, Ley de Contrataciones del Estado. (En adelante la LCE).
- Decreto Supremo N° 344-2018-EF, que aprueba el Reglamento de la Ley de Contrataciones del Estado. (En adelante el RLCE).
- Ley N° 31638 "Ley de Presupuesto del Sector Público para el Año Fiscal 2023".
- Ley N° 31639 "Ley de Equilibrio Financiero del Presupuesto del Sector Público del año fiscal 2022".
- Decreto Supremo N° 004-2019-JUS, T.U.O. de la Ley N° 27444 – Ley del Procedimiento Administrativo General.
- Decreto Supremo N° 021-2019-JUS, que aprueba el T.U.O. de la Ley N° 27806, Ley de Transparencia y de Acceso a la Información Pública.
- Decreto Legislativo N° 1440, Decreto Legislativo del Sistema Nacional de Presupuesto Público.
- Código Civil.
- Directiva N° 012-2017-OSCE/CD - Gestión de Riesgos en la Planificación de la Ejecución de Obra.
- Decreto Supremo N° 011-79-VC.
- Decreto Supremo N° 008-2008-TR, Reglamento de la Ley MYPE.
- Reglamento de Seguridad y Salud en el Trabajo, D.S N° 005-2012-TR.
- Ley N° 29973.- Ley General de la Persona con Discapacidad.
- Resoluciones emitidas por el Tribunal de Contrataciones del estado.
- Reglamento de Inspecciones de Seguridad en Defensa Civil vigente.
- Resolución de Contraloría N°320-2006-CG, que aprueba las Normas de Control Interno, las cuales son de aplicación para las entidades del estado.
- Normas y Procedimientos para evaluar impactos ambientales
- Directiva N°005-2020-OSCE/CD
- Otras Normas que sean aplicables

- Para todo lo no previsto en los presentes Términos de referencia, se aplicará supletoriamente lo dispuesto en la Ley de Contrataciones del Estado y su reglamento y modificatorias.

3.1.5 JUSTIFICACIÓN DEL PROYECTO

La situación actual en la que se encuentra esta vía de acceso es un tanto dificultosa, pues actualmente se cuenta con un badén-alcantarilla cuyo desempeño hidráulico es deficiente, ya que en épocas de avenidas el mencionado badén, se ve interrumpido debido al arrastre de material que trae consigo la quebrada San Antonio y que a la vez se torna intransitable tanto vehicular como peatonalmente, incomodando y perjudicando a un tanto de la población que transita hacia sus centros de labores como a los conductores que ven interrumpidas sus actividades económicas debido a la interrupción de la vía que conecta con los poblados del Higuerón, La capilla, San Cristóbal, Tunas, Tolingas, San Miguel de El Faique, Huarmaca, entre otros.

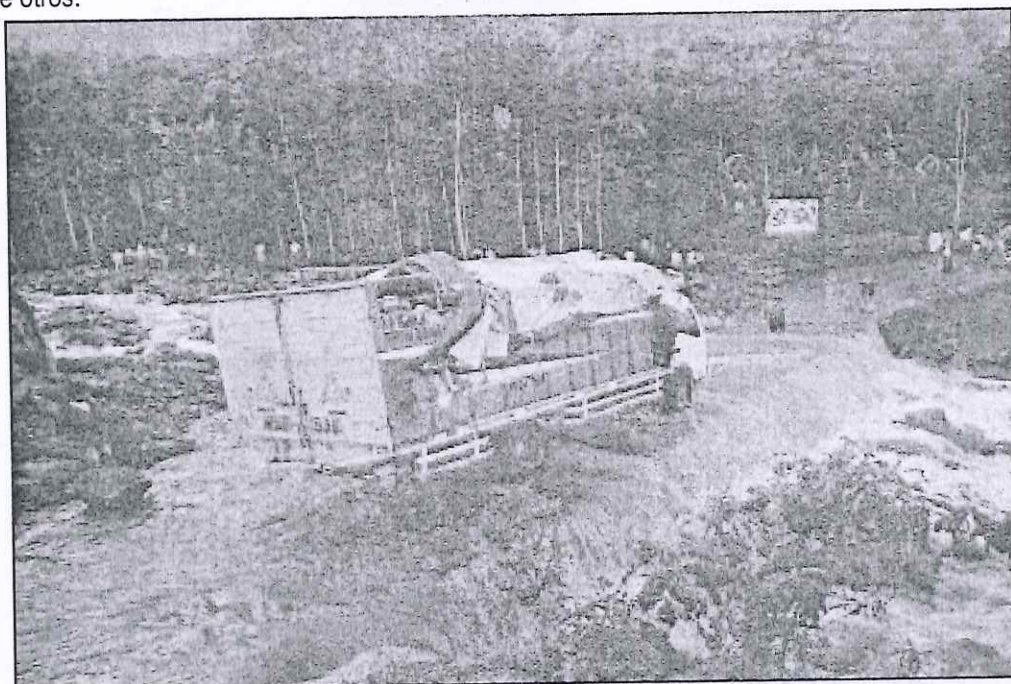

FUENTE: MEMORIA DESCRIPTIVA DE EXPEDIENTE TÉCNICO APROBADO

Este aislamiento se ve agravado durante los meses de enero a mayo (período de lluvias) perjudicando a toda la población, principalmente a los agricultores puesto que ocasiona dificultades para trasladar sus productos agrícolas que producen a los mercados locales y trasladar la compra de insumos hacia los poblados de la margen izquierda camino a Huarmaca y la margen derecha camino a San Miguel de El Faique – Canchaque.

Por tal motivo, ha resultado imprescindible construir el Puente definitivo sobre la quebrada San Antonio, porque de esta manera se estaría evitando la incomunicación y aislamiento que padece esta parte del distrito de San Miguel de El Faique. Tener un Puente definitivo, permitirá mantener un tránsito vehicular fluido durante todo el año, lo cual traerá como consecuencia aumentar los niveles de comercialización, reducción de los precios de los principales productos alimenticios, y finalmente mejorar el nivel de calidad de vida de los pobladores de esta zona.

En tal sentido; se justifica la intervención por parte de la Gerencia de Infraestructura del Gobierno Regional de Piura y de la Municipalidad distrital de San Miguel de El Faique, en la solución a este álgido problema.

3.1.5.1 UBICACIÓN

DEPARTAMENTO	:	PIURA
PROVINCIA	:	HUANCABAMBA
DISTRITO	:	SAN MIGUEL DE EL FAIQUE
LOCALIDAD	:	QUEBRADA SAN ANTONIO
ALTITUD PROMEDIO	:	1,124.00 m.s.n.m.

3.1.5.2 DESCRIPCIÓN DEL PROYECTO

El puente se ubica en el tramo carretero San Miguel de El Faique – Huarmaca, a 2 Km. de San Miguel de El Faique.

Las coordenadas de la zona del proyecto:

N 9 402 105.80

E 655 840.22

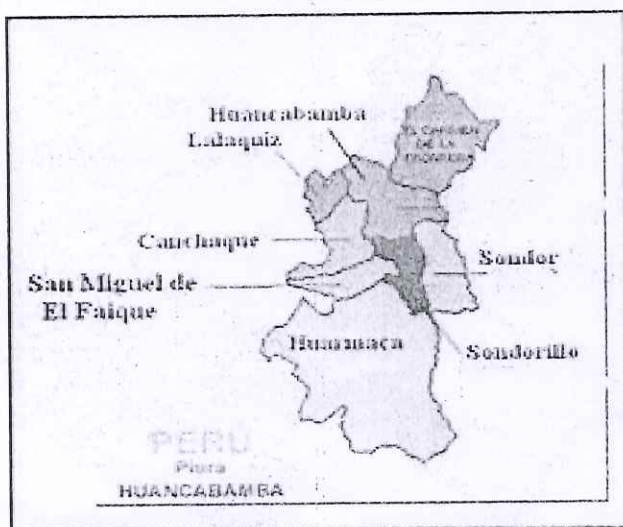
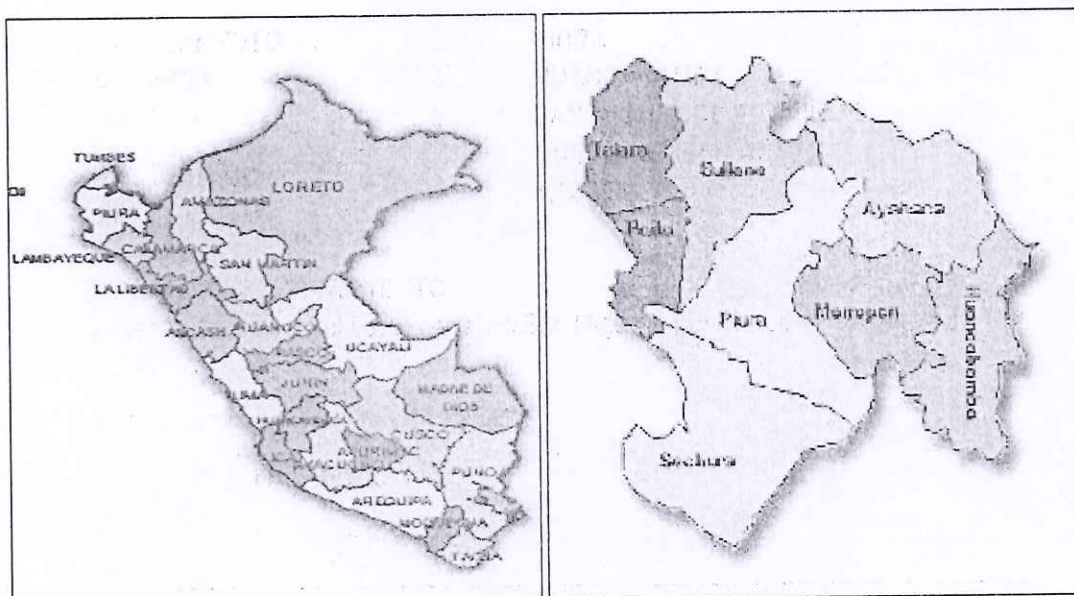

Comprende las siguientes metas:

- ✓ Construcción de un Puente de un solo tramo de 51 m. de longitud, diseñado en curva, con un ancho de calzada de 11.60 m con asfalto en frío de 0.05 ml d espesor, que incluye un sobreancho de 2.60 ml, de dos carriles bidireccionales de 3.30 ml cada uno, con berma de 1.20 ml. a cada lado, con una capa de asfalto en frío sobre la calzada de 0.05 ml d espesor. En los extremos se ha planteado una vereda de 1.20 de ancho, con una baranda metálica de 1.10 ml de alto sobre cada vereda, con lo que tiene un ancho total de 14 ml.

La superestructura es una viga cajón de 4 celdas de concreto pos tensado de $F'c = 350 \text{ Kg/cm}^2$, apoyado en los extremos a dos estribos de concreto armado $F'c = 210 \text{ Kg/cm}^2$. El puente está ubicado entre las progresivas Km. 0+154.638 y 0 + 205.638 de la Carretera Canchaque - Huarmaca, sobre la quebrada San Antonio a 2 Km, de San Miguel de El Faique, Vehículo de Diseño: HL-93.

- ✓ Construcción de Accesos en ambas márgenes en una longitud de 154.64 ml en la margen derecha, de los cuales 36.19 ml en plano inclinado confinados entre muros de contención de concreto armado de $F'c = 210 \text{ Kg/cm}^2$ y 194.36 ml. en la margen izquierda, de los cuales 16.89 ml en plano inclinado confinados entre muros de contención de concreto armado de $F'c = 210 \text{ Kg/cm}^2$. Los accesos tienen una calzada de 11.60 ml de ancho de asfalto en caliente de 0.05 ml de espesor, una base de 0.15 ml y una sub base 0.20 ml. Colindante a cada extremo del puente y sobre los accesos se ha proyectado una losa de aproximación de concreto armado de $F'c = 210 \text{ Kg/cm}^2$, de 11.60 x 4 ml x 0.20 ml.
- ✓ La longitud total del proyecto que ha intervenido la carretera San Miguel de El Faique – Huarmaca es de 400 ml, de los cuales 51 ml es el puente y 349 ml. de accesos.

Planos y Metrados

- ✓ Todas estas construcciones antes indicadas están diseñadas, definidas y detalladas en sus respectivos planos que son parte del expediente técnico. Los diseños propuestos se sustentan en las memorias de cálculo y se indican en los planos de planta y perfiles longitudinales y transversales. En base a ello se han efectuado los Metrados.

Análisis de Costos unitarios

- ✓ Los análisis de precios unitarios se han efectuado considerando los componentes en moneda nacional de cada elemento como jornales, alquiler de equipos y costo de materiales referidos al mes de mayo del 2023, incluyendo el costo de transporte de acuerdo a la zona en que se encuentra el proyecto.

Especificaciones Técnicas

- ✓ Se han redactado las especificaciones técnicas de acuerdo con la legalidad vigente y los métodos y procedimientos de construcción modernos y actuales.
- ✓ Aquí se ha tomado en cuenta las consideraciones técnicas y/o físicas y/o químicas de los materiales a emplear, la calidad de estos, su conservación, almacenamiento y utilización; así como la descripción del proceso constructivo, unidad de medida y forma de pago de las partidas.

Presupuesto total de ejecución de Obra

- ✓ El presupuesto total para ejecución de la obra tiene un valor referencial de **S/ 14 857,958.24** (Catorce millones ochocientos cincuenta y siete mil novecientos cincuenta y ocho con 24/100 soles); valor que incluye 10% de gastos generales, 10% de utilidad, y el 18% de IGV, con precios vigentes al mes de **mayo 2023**.

<i>Detalle</i>	<i>Costos S/.</i>
Costo Directo	10'492,908.35
Gastos Generales 10%	1'049,290.84
Utilidades 10%	1'049,290.84
SUB TOTAL	12'591,490.30
I.G.V. (18%)	2'266,468.21
VALOR REFERENCIAL DE OBRA	14'857,958.24

Fuente: R.G.S.R. N° 211-2023/GOB.REG.PIURA.GSRMH-G, de fecha 16 de junio de 2023.

3.1.6 FUENTE DE FINANCIAMIENTO

Recursos Determinados.

3.1.7 MODALIDAD DE EJECUCIÓN DEL SERVICIO DE CONSULTORÍA DE OBRA

El sistema de ejecución del servicio de consultoría de obra es Sistema Mixto:
TARIFAS y SUMA ALZADA

3.1.8 PLAZO DE EJECUCIÓN DE OBRA

El plazo para la ejecución del servicio de consultoría de obra para la supervisión de la ejecución de la obra, se realizará en un plazo de **270 días calendario (240 días para la Supervisión de la ejecución de la obra y 30 días para la recepción y revisión de liquidación del contrato de obra)**.

3.1.9 VALOR REFERENCIAL DEL PRESUPUESTO PARA SUPERVISIÓN DE OBRA

El valor referencial asciende a **S/ 891,477.49** (Ochocientos noventa y un mil cuatrocientos setenta y siete con 49/100 soles), incluido los impuestos de Ley, según el siguiente detalle:

DESAGREGADO DE GASTOS DE SUPERVISION

PROYECTO: "CREACIÓN DEL PUENTE VIAL VEHICULAR Y MEJORAMIENTO DE ACCESOS SOBRE LA QUEBRADA SAN ANTONIO EN EL DISTRITO DE SAN MIGUEL DEL FAIQUE, PROVINCIA DE HUANCABAMBA, DPTO DE PIURA", CON CODIGO UNICO DE INVERSIONES N° 2194133.

COSTO DE OBRA: S/ 14,857,958.24

FECHA May-23

PLAZO DE EJECUCION: 08.00 MESES

SUPERVISION DE OBRA**S/. 649,000.00****1.00.00.PERSONAL PROFESIONAL Y TECNICO**

PERSONAL PROFESIONAL Y TECNICO	Unidad	Cantidad	%Participacion	Mes	P. Unitario	P. Parcial
Jefe de Supervision	mes	1.00	100%	8.00	15,000.00	120,000.00
Asistente de Supervision	mes	1.00	100%	8.00	10,000.00	80,000.00
Especialista en Puentes	mes	1.00	50%	8.00	12,000.00	48,000.00
Especialista en Geologia o Geotecnia	mes	1.00	50%	8.00	9,000.00	36,000.00
Especialista en Seguridad y Salud en Obra	mes	1.00	100%	8.00	9,000.00	72,000.00
Especialista en Pavimentos	mes	1.00	50%	8.00	9,000.00	36,000.00
Especialista en Metrados, Costos y Presupuestos	mes	1.00	100%	8.00	9,000.00	72,000.00
Topógrafo	mes	1.00	100%	8.00	6,000.00	48,000.00
Chofer	mes	1.00	100%	8.00	3,500.00	28,000.00

Subtotal S/.**540,000.00****2.00.00.EQUIPOS NO INCLUIDOS EN LOS COSTOS DIRECTOS**

Alquiler de Camioneta(Incluye Combustible)	mes	1.00		8.00	7,000.00	56,000.00
Equipo Topografico	und	1.00	50%	8.00	2,500.00	10,000.00
Pruebas de Control de Calidad	und	1.00		1.00	7,000.00	7,000.00

Subtotal S/.**73,000.00**

DESAGREGADO DE GASTOS DE SUPERVISION						
PROYECTO:	" CREACIÓN DEL PUENTE VIAL VEHICULAR Y MEJORAMIENTO DE ACCESOS SOBRE LA QUEBRADA SAN ANTONIO EN EL DISTRITO DE SAN MIGUEL DEL FAIQUE, PROVINCIA DE HUANCABAMBA, DPTO DE PIURA", CON CODIGO UNICO DE INVERSIONES Nª 2194133.					
COSTO DE OBRA:	S/ 14,857,958.24		FECHA		May-23	
PLAZO DE EJECUCION:	08.00 MESES					
SUPERVISION DE OBRA					S/. 649,000.00	
3.00.00.VIATICOS						
Alimentacion						
Jefe de Supervision	mes	1.00	100%	8.00	600.00	4,800.00
Asistente de Supervision	mes	1.00	100%	8.00	600.00	4,800.00
Especialista en Puentes	mes	1.00	50%	8.00	600.00	2,400.00
Especialista en Geologia o Geotecnica	mes	1.00	50%	8.00	600.00	2,400.00
Especialista en Seguridad y Salud en Obra	mes	1.00	100%	8.00	600.00	4,800.00
Especialista en Pavimentos	mes	1.00	50%	8.00	600.00	2,400.00
Especialista en Metrados, Costos y Presupuestos	mes	1.00	100%	8.00	600.00	4,800.00
Topografo	mes	1.00	100%	8.00	600.00	4,800.00
Chofer	mes	1.00	100%	8.00	600.00	4,800.00
Subtotal S/.					36,000.00	
LIQUIDACION DE OBRA					S/. 37,808.54	
1.00.00.GASTOS DE LIQUIDACION DE OBRA						
Jefe de Supervision	mes	1.00	100%	1.00	15,000.00	15,000.00
Asistente de Residente de Obra	mes	1.00	100%	1.00	10,000.00	10,000.00
Fotocopias, Planos, Impresiones	mes	1.00		1.00	1,200.00	1,200.00
Subtotal S/.					26,200.00	
2.00.00.EQUIPO Y MOBILIARIO DE OFICINA						
Escritorio con silla giratoria	und	2.00		1.00	700.00	1,400.00
Mesa con sillas para reuniones	und	1.00		1.00	900.00	900.00
Utiles de Escritorio	gib	1.00		1.00	1,108.54	1,108.54
Pizarra acrilica	und	1.00		1.00	200.00	200.00
Computador personal e impresora	und	1.00		1.00	8,000.00	8,000.00
Subtotal S/.					11,608.54	
COSTO DIRECTO					S/. 686,808.54	
UTILIDAD 10 % CD					S/. 68,680.85	
SUBTOTAL					S/. 755,489.40	
IMPUESTO GENERAL A LAS VENTAS 18%					S/. 135,988.09	
TOTAL GASTOS DE SUPERVISION					S/. 891,477.49	

Fuente: R.G.S.R. N° 211-2023/GOB.REG.PIURA.GSRMH-G, de fecha 16 de junio de 2023.

3.1.10 ALCANCES DEL SERVICIO DE CONSULTORÍA

El Supervisor suministrará totalmente los servicios necesarios para la supervisión y el control de la obra. Estos servicios comprenderán todo lo relacionado con la Supervisión, control técnico, contable, ambiental y administrativo de las actividades a ejecutarse.

Sin exclusión de las obligaciones que corresponden al Supervisor, conforme a los dispositivos legales vigentes y que son inherentes como tal, entre otros, la supervisión y control de esta obra estará obligado a:

- ✓ Revisar el expediente técnico del proyecto materia de ejecución y formular oportunamente las recomendaciones, complementaciones y/o modificaciones, así como los probables presupuestos adicionales y deductivos de la obra.

- ✓ Ejecución integral del control, y supervisión de la obra, verificando constante y oportunamente que los trabajos se ejecuten de acuerdo a los Planos, Especificaciones Técnicas y en general con toda la documentación que conforma el Expediente Técnico, cumpliendo con las Normas de Construcción, Normas Ambientales, Normas de Seguridad y reglamentación vigente, así como la calidad de los materiales que intervienen en las obras.
 - ✓ Controlar el Avance de la Obra a través de un Programa PERT-CPM y Diagrama de Barras con el detalle suficiente de cada una de las actividades desde el inicio hasta su conclusión.
 - ✓ Ejecutar el control físico, administrativo, económico y contable de la Obra, efectuando detallada y oportunamente la medición y valorización de las cantidades de obra ejecutadas, mediante la utilización de programas de computación. Paralelamente a la ejecución de la Obra, el Supervisor irá verificando y controlando las modificaciones de los planos de obra, debidamente autorizadas por la Entidad, con el fin de contar con los metrados realmente ejecutados, correspondientes a cada una de las partidas conformantes del presupuesto de obra, así como ir progresivamente practicando la preliquidación de obra, de tal manera de contar con metrados finales y planos de replanteo, paralelamente al avance de obras, los mismos que serán presentados en la recepción de la obra, firmados por el Residente y Supervisor.
 - ✓ Vigilar y hacer que el Residente de Obra cumpla con las normas de seguridad tanto del tráfico como del personal involucrado en las obras. El control deberá ser diurno y nocturno.
 - ✓ Asesoramiento técnico, legal y servicios profesionales especializados, cuando las condiciones de la obra lo requieran, contribuyendo eficazmente a la mejor ejecución de las mismas.
 - ✓ Inspección y verificación permanente de la calidad y cantidad de los materiales y equipos, así como el control físico de los mismos, presentando en los informes correspondientes, su inventario detallado y actualizado. Deberán, además, llevar un control especial e informar a la **Gerencia Sub Regional Morropón Huancabamba**, sobre la permanencia en la Obra de los equipos y maquinaria.
 - ✓ Mantener la estadística general de la obra y preparar Informes Mensuales, los cuales deberán indicar detalladamente los avances físicos y económicos. Incluir asimismo los rendimientos unitarios de los equipos y partidas, los problemas presentados y las soluciones adoptadas.
 - ✓ Revisar los estudios de suelos, verificar antes del inicio de las obras, las características de los materiales de canteras para los diferentes usos, así como sus potencias y rendimientos, para los diferentes usos, diseño de pavimentos y diseños en general; dando su conformidad y en caso necesario proponer alternativas y/o soluciones.
-
- ✓ Revisión, verificación y ejecución de los trazos y niveles topográficos en general.
 - ✓ Recomendar y asesorar a **Gerencia Sub Regional Morropón Huancabamba**, en lo referente a Sistemas Constructivos, emitir pronunciamientos y recomendaciones sobre los aspectos que proponga el Residente de Obra.
 - ✓ Revisar y presentar oportunamente, los informes y/o expedientes sobre ampliaciones de plazo y otros dentro del período previsto en la normatividad que rige los Contratos.

ACTIVIDADES ESPECÍFICAS DEL CONSULTOR

A continuación, se presenta una relación de las actividades del Supervisor, sin que sea limitativa debiendo el postor proponer en mayor amplitud y detalle su propia relación de actividades para enriquecer su propuesta.

1.1.1 ACTIVIDADES PREVIAS A LA EJECUCIÓN DE LA OBRA.

- 1.1.1.1 Movilización e Instalación del Supervisor en Obra
- 1.1.1.2 Revisión del Expediente Técnico

- Conocimiento del Expediente Técnico
 - Revisión de la Ingeniería Básica
 - Revisión de la Ingeniería de Detalle
 - Permisos
 - Otros
 - Informe de Revisión del Expediente Técnico
- 1.1.1.3 Revisión de la Oferta Técnico Económica del Contratista
- Precios Unitarios Ofertados o de Obra
 - Cronograma de Obra
 - Cronograma de Adquisición de Materiales
 - Cronograma de Uso de Equipos
 - Verificación de Rendimientos
 - Compatibilización del Expediente Técnico con la Absolución de Consultas
 - Cumplimiento de Seguros de Obra
 - Revisión del Programa de Obra
 - Revisión del Plan de Seguridad de Obra
 - Documentación del Ingeniero Residente, así como del Plantel de Profesionales destacados en Obra
- 1.1.1.4 Apertura del Cuaderno de Obra
- 1.1.1.5 Entrega del Terreno
- Asesoramiento en la Entrega del Terreno
 - Delimitación del Área de Trabajo y Ubicación de Puntos de Control Topográfico
 - Suscripción del Acta de Entrega del Terreno

Como resultado de la evaluación in situ y la verificación de la concordancia del expediente técnico y propuesta técnica - económica de la obra el supervisor deberá proponer modificaciones al proyecto original si fuera necesario, debe advertir los posibles adicionales que pudieran generarse como consecuencia de mayores metros o actividades no consideradas en el expediente técnico

1.1.2 ACTIVIDADES DURANTE LA EJECUCIÓN DE LAS OBRAS.

- 1.1.2.1 Control Técnico de la Obra
- Plan de Trabajo
 - Evaluación de los Procesos Constructivos
 - Revisión de las Instalaciones, Equipos, Materiales y Personal
 - Revisión y Aprobación de Diseños de Ejecución
 - Supervisión de las Partidas del Expediente Técnico
 - Recomendaciones sobre Cambios y Modificaciones al Expediente Técnico
 - Control de Uso de Equipos
- 1.1.2.2 Control de Calidad de la Obra
- Cumplimiento de las Especificaciones Técnicas del Expediente Técnico
 - Cumplimiento de las Normas y Manuales Técnicos
 - Realización de Pruebas de Control de Calidad en Materiales
 - Realización de Ensayos de Laboratorio.
- 1.1.2.3 Control de Avance de la Obra
- Control de la Programación de Obras y Avance Valorizaciones Mensuales
 - Presentación de Informes y valorizaciones mensuales y otros que requiera la entidad.
 - Asesoramiento por controversias con el contratista y terceros por daños
- 1.1.2.4 Control de Medio Ambiente
- Demarcación y Aislamiento de Área de Trabajo
 - Rutas Alternas
 - Control de Ruidos
 - Información y Comunicación Social
 - Eliminación de Material Excedente
 - Uso de Canteras
 - Almacenamiento de Materiales
 - Control de Agentes Contaminantes

- Política de Campamento de la Obra
- Limpieza de la Obra
- 1.1.2.5 Control de Seguridad
 - Control de Accidentes de Obra
 - Charlas de Seguridad al Personal de Obra (personal profesional, técnico, administrativo, obrero y otros)
 - Control de Cumplimiento de la Seguridad en Obra
 - Mantenimiento del Tránsito en la Construcción
 - Verificación de Facilidades de Emergencias Médicas
 - Informe de Accidentes
 - Procedimientos de Emergencia
- 1.1.2.6 Control Económico Financiero
 - Control de los Adelantos en Efectivo y por Materiales
 - Formulación de Adicionales y/o Deductivos de Obra
 - Análisis del Precios Unitarios para Partidas Nuevas y negociación con el Contratista
 - Control del Cronograma Valorizado y Real
 - Comprobación del Pago de Sueldos y Beneficios Sociales
 - Control de Cartas Fianzas
 - Control de Pago de Valorizaciones
 - Control de Materiales de Construcción.
- 1.1.2.7 Otras actividades:
 - Constatar el replanteo general de la obra y efectuar permanentemente el control topográfico durante la construcción.
 - Programar y coordinar reuniones periódicas con el Residente de Obra.
 - Asistir y participar en las reuniones que organice la Gerencia Sub Regional Morropón Huancabamba.

- Efectuar, Interpretar y opinar sobre los resultados de los ensayos que se hayan efectuado.
- Ejecutar pruebas que acrediten la capacidad portante del terreno según diseño.
- Sostener con los funcionarios la Gerencia Sub Regional Morropón Huancabamba una permanente comunicación sobre el estado de las obras y el desarrollo del Contrato.
- Valorizar mensualmente las obras, ejecutadas según presupuesto proyecto, sustentándolos con la documentación técnico administrativa que los respalde (sustento de metrados, resumen de ensayos, etc.)
- Remisión de los informes especiales para la Gerencia Sub Regional Morropón Huancabamba cuando este los requiera o las circunstancias lo determinen.
- Mantenimiento del archivo general del proyecto objeto del contrato. Este archivo copia se entregará a la Gerencia Sub Regional Morropón Huancabamba con la Liquidación de Obra.
- Vigilancia de que las obras se mantengan bien iluminadas durante los posibles trabajos nocturnos.

1.1.3 ACTIVIDADES DE RECEPCIÓN DE LA OBRA, LIQUIDACIÓN DE CONTRATO E INFORME FINAL.

- 1.1.3.1 Fecha de Recepción de Obra
 - Comunicación de Recepción de Obra a La Entidad
 - Presentar el Informe de Situación de la Obra
 - Solicitar la conformación de Comité de Recepción
 - Efectuar el control del pavimento terminado (evaluación deflectométrica y de rugosidad),
- 1.1.3.2 Previo a la recepción de Obra
 - Revisión de los Planos de post construcción de la Obra
 - Revisión de los Metrados de Obra

- Revisión de la Memoria Descriptiva de la Obra
- Recepción Previa de Obra (con observaciones)
- 1.1.3.3 Durante la recepción de la obra
 - Suscripción del Acta con Observaciones
 - Supervisión del Levantamiento de las Observaciones
 - Comunicación del Levantamiento de Observaciones a La Entidad
 - Recepción Final de Obra
- 1.1.3.4 Liquidación de Obra
 - Conformidad de los Planos de Post construcción
 - Conformidad de los Metrados de Obra
 - Conformidad de la Memoria Descriptiva
 - Revisión, conformidad y/o reformulación de la Liquidación de Obra presentada por el contratista
- 1.1.3.5 Presentar el Informe Final de la Obra
- 1.1.3.6 Presentar la liquidación del contrato de supervisión de obra
- 1.1.3.7 Otras actividades relacionadas:
 - La recepción de obra y la liquidación de contrato se ejecutarán dentro de los plazos establecidos en la Ley y su Reglamento.
 - El informe de situación de la obra ejecutada, dentro de los cinco días útiles antes de la recepción previa de la obra, en el que incluirá el resultado estadístico del control de calidad de la obra ejecutada.
 - Asesoramiento y participación en la recepción previa y final de la obra. El Supervisor será en todo momento el asesor de la Comisión de Recepción, durante la recepción previa y final de la obra.
 - La Memoria Descriptiva Valorizada, Metrados Finales y Planos Post-Construcción presentados por el Residente de Obra, deben estar firmados en cada una de las hojas y planos tanto por el jefe de Supervisión y el contratista.
 - El informe final incluirá la descripción de todo el proceso de ejecución de la obra, incluyendo modificaciones y adicionales, metrados finales, ampliaciones de plazo etc., realizará una evaluación de la capacidad del puente, estabilidad estructural y calidad del puente. El informe final incluirá recomendaciones para su mantenimiento y conservación, el cual deberá ser entregado dentro de los 30 días siguientes a la Recepción final.
 - El Supervisor presentará la liquidación de su contrato dentro de los quince (15) días calendario posteriores a la aprobación por parte de la entidad, de la liquidación de la obra supervisada.

1.1.4 RESPONSABILIDAD DEL CONSULTOR

- El Consultor de Obra será responsable de la calidad de los servicios que preste, de la idoneidad del personal a su cargo y de velar que las obras se ejecuten con óptima calidad.
- El Consultor de Obra será responsable de la revisión y verificación del expediente técnico de obra, efectuando las recomendaciones del caso mediante un Informe Diagnóstico que presentará en un plazo máximo de 21 días naturales posteriores a la fecha de entrega del terreno al contratista, de acuerdo al contenido del Anexo 01 de los Términos de Referencia.
- El Consultor de Obra será responsable de la entrega de valorizaciones, adicionales, deductivos, informes mensuales y otros, liquidaciones de obra y de su contrato, en los plazos y condiciones fijados en los documentos contractuales
- Es responsabilidad del Consultor de Obra controlar el cumplimiento de los Programas de Avance de Obra y exigir al Contratista que adopte las medidas necesarias para lograr su cumplimiento, así como exigirle el fiel cumplimiento de las normas de seguridad e higiene laboral.
- Es responsabilidad del Consultor de Obra la elaboración y presentación oportuna de los Proyectos y Presupuestos adicionales o deductivos, que se originen. Estos presupuestos deben ser suscritos por el jefe de la Supervisión, Residente de Obra o el Representante del Contratista.
- En caso de que La Entidad se vea en la necesidad de incurrir en mayores gastos por incumplimiento de lo señalado en el párrafo anterior, estos serán de cargo del Consultor

de Obra, descontándose de sus pagos.

- El Consultor de Obra no tendrá derecho a retribución de sus servicios que tengan por origen de lo señalado en este numeral.
 - El Consultor de Obra mantendrá un control permanente sobre los Adelantos por Materiales otorgados al Contratista, si corresponde, lo que se reflejará tanto en las valorizaciones como en los ajustes de los montos de las Cartas Fianzas.
 - Vigilar que la señalización de tránsito cumpla con lo requerido por La Entidad y los organismos competentes.
 - Vigilar que el Contratista publique oportunamente los avisos sobre desvíos e instrucciones de tránsito vehicular en los principales medios de comunicación; asimismo que se señale adecuada y oportunamente los desvíos de tránsito y coloque los carteles informativos de obra.
 - El Consultor de Obra, dentro de los alcances del rol contractual que le ha correspondido desempeñar, será legalmente responsable por el periodo de tres (3) años, a partir de la finalización de sus servicios.
 - El Consultor de Obra no tendrá autoridad para exonerar al Contratista de ninguna de sus obligaciones contractuales, ni de ordenar ningún trabajo adicional o variación de obra que de alguna manera involucre ampliación de plazo o cualquier pago extra, a no ser que medie autorización escrita y previa de La Entidad.
 - El Consultor de Obra, será responsable de valorizar Obra Adicional en la planilla respectiva, no en la planilla de Obra Contratada.
 - El Consultor de Obra será responsable del control de calidad de las Obras, realizando las pruebas de control requeridas.
 - En el caso de Consorcio, las empresas integrantes son solidariamente responsables frente a la **Sub Gerencia Morropón Huancabamba**.
-
- Las sanciones por incumplimiento que se aplican al CONSULTOR comprenden no solamente a las establecidas en estos Términos de Referencia y en el Contrato, sino además a las que conforme a Ley le corresponden para lo cual la **Sub Gerencia Morropón Huancabamba** iniciará acciones judiciales pertinentes de ser el caso.
 - El Consultor será responsable del control de calidad de las obras realizando las pruebas de control requeridas, debiendo para ello contar en obra con un laboratorio de suelos con los equipos mínimos exigidos
 - En caso se produzca la necesidad de ejecutar obras adicionales, el supervisor deberá revisar el expediente técnico completo dentro del plazo legal.

1.1.5 PROCEDIMIENTO DE CONTROL

- El Consultor para el desarrollo de sus funciones, debe hacer cumplir la normatividad vigente, los Términos de Referencia, los Manuales Técnicos y Directivas del MTC, las Normas Técnicas de Control de la Contraloría General de la República, la propuesta técnica y económica, documentos contractuales y demás disposiciones legales vigentes.
- Los procedimientos de control se efectuarán de acuerdo a lo indicado en el Manual de Ensayos de Materiales para Carreteras, última versión, en las especificaciones Técnicas del Expediente Técnico y, cuando no estuviese especificado, se efectuará en cumplimiento a las normas peruanas vigentes y complementariamente a los siguientes dispositivos:
 - ❖ RNC. Reglamento Nacional de Construcciones
 - ❖ INTINTEC Instituto de investigación, tecnología, industria y normas técnicas
 - ❖ ACI American concrete institute
 - ❖ A.I.S.C. American institute of steel construction
 - ❖ USBR U.S. Bureau of reclamation
 - ❖ ASTM American society for testing materials
 - ❖ DIN Denths institute for normug
 - ❖ AASHTO American association of state highway and transport officials
 - ❖ STANDARD ESPECIFICATIONS FOR TRANSPOTATION MATERAILS AND

METHOD OF SAMPLING AND YESTING (1995), adoptado por la AMERICAN ASSOCIATION OF STATE HIGHWAY AND TRANSPORTATION OFFICIALS.

- ❖ A POLICY ON GEOMETRIC DESIGN OF HIGHWAY AND STRETS
- ❖ ESPECIFICACIONES TECNICAS GENERALES PARA LA CONSTRUCCION DE CARRETERAS (EG-2000) del Ministerio de Transportes y Comunicaciones.
- ❖ MANUAL DE DISEÑO DE PUENTES del Ministerio de Transportes y Comunicaciones.

- El Consultor adoptará los procedimientos necesarios para realizar un efectivo control técnico de las actividades, relacionadas con la ejecución del Proyecto.
- En su Propuesta Técnica, el Consultor, con pleno conocimiento del Proyecto, propondrá pruebas y ensayos complementarios a los indicados en el presente.
- Informe Técnico: La Supervisión de Obra es la obligada a realizar los controles antes mencionados y descritos. Deberá elaborar un Informe Técnico que señale la metodología empleada en cada ensayo, sus correcciones, resultados, recomendaciones y conclusiones.

El Informe incluirá además el análisis y/o resultado estadístico que los ensayos de pavimentos, estructuras obras de arte realizados durante la ejecución de la obra, comparando con los parámetros o requisitos exigidos en las especificaciones técnicas.

- El Informe Técnico será presentado a la **Gerencia Sub Regional Morropón Huancabamba** y se incluirá en el informe de situación de la obra, que presenta el Supervisor anticipadamente a la Comisión de Recepción y será requisito indispensable para la Recepción de la Obra.

- El Consultor debe controlar permanentemente la calidad del pavimento, aceros estructurales y los concretos ejecutados por el Contratista, en tal sentido los resultados finales del control deben estar dentro de los parámetros exigidos.
- En los casos en que no se cumplan las condiciones solicitadas, la Supervisión definirá los trabajos necesarios a efectuar para llegar a resultados óptimos, siendo estos trabajos por cuenta del Contratista, no correspondiéndole pago, reintegro o compensación alguna por dichos trabajos, toda vez que el Contratista está en la obligación de terminar correctamente el trabajo hasta la colocación de la carpeta asfáltica y terminación del puente y obras de arte. Sin embargo, el Supervisor no se eximirá de la responsabilidad de estos resultados, por lo que se hará acreedor de la sanción indicada en los Términos de Referencia.

1.1.6 RECURSOS HUMANOS Y FÍSICOS QUE PROPORCIONARA EL CONSULTOR

- El Consultor deberá contar con la organización necesaria para cumplir eficientemente las obligaciones descritas en los presentes Términos de Referencia y en su Propuesta Técnica.
- El Consultor proporcionará y dispondrá adecuadamente una organización de profesionales, técnicos, administrativos y personal de apoyo, los cuales contarán con todas las instalaciones necesarias, así como los medios de transporte y comunicación para cumplir eficientemente sus obligaciones.
- Los profesionales y técnicos que conformen el equipo del Consultor, deberán acreditar los títulos profesionales correspondientes y ofrecer pruebas documentadas de la experiencia necesaria para los cargos que desempeñarán en el Proyecto.
- Todo el personal asignado al Proyecto, deberá ser con carácter de dedicación exclusiva por el tiempo y en la oportunidad señalada en la Propuesta Técnica.
- Para la realización de las actividades, el Consultor deberá conformar, un equipo profesional básico integrado por:

PERSONAL ESPECIALISTA			
CARGO	FORMACION ACADEMICA	TIEMPO DE EXPERIENCIA MINIMO	EXPERIENCIA
JEFE DE SUPERVISIÓN DE OBRA	ING. CIVIL - TITULO PROFESIONAL	CUARENTA Y OCHO (48) MESES	RESIDENTE Y/O SUPERVISOR Y/O JEFE DE SUPERVISIÓN Y/O INSPECTOR DE OBRA en obras de mejoramiento y/o construcción y/o recuperación y/o rehabilitación y/o reconstrucción y/o creación de puentes peatonales y/o carrozables, que se computa desde la colegiatura.
INGENIERO ESPECIALISTA EN ESTRUCTURAS	ING. CIVIL – TITULO PROFESIONAL	VEINTICUATRO (24) MESES	ESPECIALISTA EN ESTRUCTURAS DE PUENTES Y/O OBRAS DE ARTE Y/O CARGOS SIMILARES en obras de mejoramiento y/o construcción y/o recuperación y/o rehabilitación y/o reconstrucción y/o creación de puentes carrozables, peatonales y/o obras de arte que se computa desde la colegiatura.
INGENIERO ESPECIALISTA EN GEOLOGÍA O GEOTECNIA	ING. CIVIL – ING. GEOLOGO TITULO PROFESIONAL	DOCE (12) MESES	Haber participado como especialista en geología y/o geotecnia en obras viales, se computa desde la colegiatura.
ESPECIALISTA EN SEGURIDAD Y SALUD	ING. CIVIL Y/O ING. AMBIENTAL – TITULO PROFESIONAL	DOCE (12) MESES	ESPECIALISTA EN SEGURIDAD Y/O SALUD OCUPACIONAL Y/O SSOMA en ejecución y/o supervisión de obras viales, se computa desde la colegiatura.
INGENIERO ESPECIALISTA EN PAVIMENTOS	ING. CIVIL – TITULO PROFESIONAL	DOCE (12) MESES	RESIDENTE Y/O SUPERVISOR Y/O JEFE DE SUPERVISIÓN Y/O INSPECTOR de obras viales y/o pavimentaciones que se computa desde la colegiatura.
INGENIERO ESPECIALISTA EN METRADOS, COSTOS Y PRESUPUESTOS	ING. CIVIL – TITULO PROFESIONAL	DOCE (12) MESES	ESPECIALISTA EN METRADOS, COSTOS Y PRESUPUESTOS en ejecución y/o supervisión de obras en general, que se computa desde la colegiatura.

- El personal técnico-administrativo del Consultor que trabaje para el Proyecto, será específicamente indicado. Debiendo considerarse el eventual trabajo en días domingos, festivos y jornadas nocturnas, cuando así lo requiera el Proyecto, sin que esto signifique costo adicional al pactado en el Contrato.
- Para la prestación de los servicios de Supervisión y Control, EL CONSULTOR utilizará el personal calificado especificado en su Propuesta Técnica, no estando permitido cambios, salvo por razones de fuerza mayor debidamente comprobadas. Para este efecto, EL CONSULTOR deberá proponer a la **Gerencia Sub Regional Morropón Huancabamba**, con diez (10) días útiles de anticipación, el cambio de personal a fin de obtener la aprobación del mencionado cambio. El nuevo personal profesional propuesto deberá reunir similar o mejor calificación que el profesional ofertado inicialmente.
- El Consultor con relación al Residente de Obra, se considerará como representante de la **Gerencia Sub Regional Morropón Huancabamba**.
- La **Gerencia Sub Regional Morropón Huancabamba** podrá solicitar cambios del personal del Supervisor, en cualquier momento, cuando considere conveniente en beneficio del Proyecto.
- El personal del Consultor deberá observar en todo momento las normas de seguridad vigentes en la obra, debiendo todo el personal estar provistos de cascos, chalecos, botas, guantes, etc.

- El Consultor obtendrá todos los seguros necesarios para su personal, según la legislación nacional aplicable, debiendo mantener la vigencia de dichos seguros en su capacidad total, hasta que los servicios pactados hayan culminado y cuenten con la aceptación de la **Gerencia Sub Regional Morropón Huancabamba**. Las pólizas, así como sus correspondientes recibos de primas estarán a disposición de la **Gerencia Sub Regional Morropón Huancabamba**.

1.1.7 RECURSOS QUE PROPORCIONARA LA ENTIDAD.

La **Gerencia Sub Regional Morropón Huancabamba**, proporcionará apoyo al Consultor en las coordinaciones que realice este con otros sectores, para la ejecución de la obra.

1.1.8 DOCUMENTACIÓN Y CONTENIDO DE LA INFORMACIÓN QUE DEBERÁ PRESENTAR EL CONSULTOR COMO RESULTADO DE LA PRESTACIÓN DE LOS SERVICIOS DURANTE LA EJECUCIÓN DE LA OBRA

El Consultor de Obra presentará a la Entidad la siguiente documentación, como resultado de la prestación de servicios:

- Informe Diagnóstico relacionado con la revisión y verificación del Expediente Técnico, formulando sus conclusiones y recomendaciones.
- Las valorizaciones mensuales por avance de obra del Contratista dentro del plazo estipulado por ley.
- Informes Mensuales de las actividades Técnico - Económico de la Obra, de acuerdo a Ley, adjuntando una ficha de información mensual y un resumen ejecutivo, debiendo contener, además, en una relación enumerativa más no limitativa, los siguientes aspectos:

1.1.8.2 Área del Consultor

- Actividades desarrolladas por la Supervisión de Obra
- Memoria explicativa de los avances de obra y asuntos más saltantes, justificaciones de retrasos en caso que los hubiese, proponiendo soluciones para su corrección.
- Relación de todos los ensayos realizados en la obra y controles efectuados por el Inspector o Supervisor de Obra, indicando ubicación, fecha en que fueron realizados, resultados e interpretación estadística. Si corresponde, indicarán medidas correctivas y responsabilidades.
- Programa de sus actividades para el mes siguiente.
- Personal y equipos empleados en la Supervisión de Obra, durante el período comprendido en el informe.
- Estado contable del Contrato de Supervisión discriminado por partidas. Cuadro resumen de pagos a cuenta.
- Gráficos y fotografías, que mostrarán el estado de avance de la Obra.
- Copias de las comunicaciones más importantes intercambiadas con el Contratista o con terceros.
- Dará cuenta del trámite que con su opinión haya dado a los reclamos a planteamientos que el Contratista hubiera formulado, pero cuya decisión excediendo a sus facultades deberá resolverse a un nivel superior.

1.1.8.3 Área Ejecutor o Contratista de Obra

- Informe acerca de los avances físicos y valorizados del Contratista, breve descripción de los trabajos ejecutados, métodos de construcción propuestos y/o ejecutados, cuadros y gráficos que muestren el programa real en comparación con el programado.
- Presentar la documentación por la cual se certifique que los materiales y equipos cumplen con las especificaciones técnicas. Adjuntar cuadro con rendimiento de los equipos que trabajan en obra.
- Estado de avance económico y financiero de la obra: incluirá los avances económicos por partidas, gastos generales, utilidad, adelantos y amortizaciones, cuadro y diagrama

de avance mensual y acumulado por rubros o partidas genéricas (incluido adicionales y deductivos), comparación con el avance vigente. El estado financiero de la obra incluirá un cuadro resumen de pagos a cuenta, un cuadro de adelantos concedidos al Contratista y relación de Cartas Fianza vigentes, donde corresponda.

- Pronosticar los "avances" para el siguiente mes, tanto físico como valorizado.
- Lista de personal y equipo empleado por el Contratista durante el período respectivo, indicando variaciones con lo programado, si las hubiese.
- Llevar récord de índices de seguridad y accidentes de obra.
- Comparará entre el avance programado y el realmente ejecutado, explicando las causas que hayan motivado atrasos, si las hubiera, y de las disposiciones tomadas para superarlos.
- Previsibles dificultades futuras y las soluciones que se propone adoptar o que ya adoptó, sugiriendo la intervención de La Entidad, si lo considera indispensable.
- Juicio crítico sobre la actuación del Ejecutor de Obra o Contratista en su conjunto.

1.1.8.4 Informes Especiales: Serán presentados dentro del plazo de tres días hábiles, pudiéndose presentar:

- Informes Solicitados por la Entidad, si el Informe Especial amerita un plazo mayor, por razones justificadas, La Entidad establecerá el nuevo plazo de presentación del Informe.
- Informes de Oficio, sin que lo pida La Entidad cuando se trata de asuntos que requieran decisión o resolución de La Entidad promoviendo un Expediente Administrativo; o se trate de hacer conocer a La Entidad importantes acciones administrativas que haya tomado en el ejercicio de sus atribuciones; y que serán cursadas dentro del término de la distancia. En los Informes Mensuales que tienen carácter de reporte, hará un recuento de la acción tomada.
- Informes de Situación de Obra (Previo a la Recepción de Obra), previo a la recepción de obra, el Supervisor de Obra presentará el Informe de Situación de Obra dentro de los cinco (5) días de la fecha posteriores a la anotación en cuaderno de obra que efectué el Ejecutor de Obra o el Contratista indicando que ha terminado la Obra y solicita la recepción de aquella. En dicho informe se informará en qué fecha se produjo el término de la misma y, de ser el caso, informará respecto de las observaciones pendientes de cumplimiento. Incluirá el resultado estadístico del control de calidad de la Obra ejecutada.
- Informe Final, incluirá la medición final de la obra, distinguiendo los trabajos ejecutados por el sistema genérico de Precios Unitarios.
- El resumen de rendimientos unitarios de los equipos y partidas.
- Revisión y conformidad a la Memoria Valorizada presentada por el Ejecutor de Obra o Contratista y de los Planos "Conforme a Obra" que aquel haya presentado.
- El Informe Final incluirá las recomendaciones para la conservación de las obras de la carretera y estructuras.
- El Informe Final incluirá un vídeo, editada profesionalmente, en la cual se muestre todo el proceso constructivo desde el inicio hasta la finalización de las obras.

1.1.8.5 Liquidaciones de Obra y Liquidación de Contrato: El Consultor de Obra presentará a La Entidad, el informe de revisión y conformidad de la Liquidación de la Obra, presentada por el Contratista. Asimismo, presentará la liquidación de su contrato.

El Consultor deberá presentar la Gerencia Sub Regional Morropón Huancabamba, la siguiente documentación, como resultado de la prestación de servicios:

DE LOS PLAZOS DEL SERVICIO:

- ✓ El contrato tiene vigencia desde el día siguiente de su suscripción.
- ✓ La fecha de inicio del plazo del CONSULTOR es la misma que le corresponde al

contratista.

- ✓ En el caso que la fecha de suscripción del contrato del CONSULTOR sea igual o posterior a la fecha de inicio del plazo del contratista; el inicio del plazo del supervisor será el día que se presente en la obra.

1.1.9 INFORMACIÓN QUE PROPORCIONARA LA ENTIDAD LICITANTE.

La Gerencia Sub Regional Morropón Huancabamba proporcionará al Consultor toda la información necesaria disponible con relación al Proyecto.

1.1.10 FACULTADES DEL CONSULTOR

- El CONSULTOR tendrá la obligación y el deber de hacer cumplir las Especificaciones Técnicas de Construcción, para lo que dictará las medidas adecuadas en el momento oportuno exigiendo su cumplimiento al Residente de Obra.
- El CONSULTOR no podrá dictar ninguna orden que sobrepase las atribuciones que se señalan en las presentes Bases, Términos de Referencia y Contrato, debiendo en caso de eventualidades inevitables justificadas, bajo responsabilidad, recabar autorización expresa de la Gerencia Sub Regional Morropón Huancabamba.

1.1.11 CONDICIONES GENERALES

- La provisión de oficinas, mobiliario, transporte, equipo, sistema de comunicación, copiado, informática, topografía y laboratorio que requiera el Supervisor para la Obra, será responsabilidad de éste.
- La Gerencia Sub Regional Morropón Huancabamba, podrá destacar personal en un numero adecuado para trabajar con los equipos de la supervisión y recibir entrenamiento en las labores de campo.
- Toda información empleada o preparada durante el desarrollo del Proyecto es de carácter reservada y no podrá ser entregado a terceros sin el previo consentimiento escrito de la Gerencia Sub Regional Morropón Huancabamba.
- El Consultor podrá ser llamado en cualquier momento por la Gerencia Sub Regional Morropón Huancabamba, para informar o asesorar en asuntos concernientes al Proyecto.
- El Consultor deberá absolver las consultas del contratista con conocimiento de la Gerencia Sub Regional Morropón Huancabamba, en todas las actividades relacionadas al Proyecto.
- El Consultor efectuará una revisión detallada de las especificaciones especiales de construcción, para verificar si estas cubren todos los aspectos especiales de diseño. En caso contrario, el Consultor está obligado a informar a la Gerencia Sub Regional Morropón Huancabamba, y recomendar las modificaciones y/o correcciones necesarias.
- El Consultor revisará y evaluará las pruebas y ensayos de materiales realizados por el Residente de la obra. Tanto el Supervisor como el Residente utilizarán sus propios Laboratorios, quedando terminantemente prohibido que el Supervisor utilice el Laboratorio del Residente de Obra y/o que los ensayos los haga en forma conjunta.
- El Consultor obtendrá todos los seguros necesarios para su personal, según la Legislación Nacional aplicable, debiendo mantener la vigencia de dichos seguros en su capacidad total, durante el período de tiempo del Contrato de Supervisión y posibles ampliaciones del plazo.
- El Consultor, al término de la Obra, deberá entregar a la Gerencia Sub Regional Morropón Huancabamba, todo el acervo documental Técnico y Administrativo de la Obra, conjuntamente con la Liquidación Final y Cuaderno de Obra. Esto no exime al Supervisor que pudiera ser requerido posteriormente para cualquier absolución de consultas en relación con la Obra.
- El Consultor deberá prestar todas las facilidades a los funcionarios de la Gerencia Sub Regional Morropón Huancabamba, para la revisión del Avance de las Obras bajo su supervisión y proporcionará la información que sea requerida.
- El Consultor estará sujeto a fiscalización por los funcionarios que designe la Gerencia

Sub Regional Morropón Huancabamba, quienes verificarán la permanencia en la Obra del personal del Consultor asignado al Proyecto; así como de la totalidad de los equipos de laboratorio, topografía y otros incluidos en su Contrato, y a la efectiva utilización de los vehículos sujetos a pago. Los Informes Mensuales de estos funcionarios respaldarán el pago de las Valorizaciones Mensuales del Consultor.

ANEXO N°01 – TERMINOS DE REFERENCIA

INFORME DIAGNOSTICO Y VIGENCIA DEL EXPEDIENTE TÉCNICO

EL CONSULTOR ES EL RESPONSABLE DE LA ELABORACIÓN Y PRESENTACIÓN DEL INFORME DIAGNOSTICO DE OBRA Y VIGENCIA DEL EXPEDIENTE TÉCNICO.

El informe será presentado debidamente foliado y anillado en 01 original y 02 copias, visadas y firmadas por el jefe de la Supervisión en todos sus folios.

CONTENIDO

I. RESUMEN EJECUTIVO

1. Antecedentes
2. Objeto
3. Metodología de Trabajo
4. Documentos Revisados
5. Personal participante en la elaboración del presente informe
6. Ficha informativa del proyecto, conteniendo los siguientes datos:
7. Contrato de obra, contratista, nombre de la obra, ubicación, supervisor externo, consultor que elaboró el proyecto, modalidad del contrato, monto del adelanto, plazo de ejecución, cartas fianzas (vigencia), y otros que estime pertinente.

II. TRABAJOS DE CAMPO

El Supervisor externo deberá realizar y analizar los siguientes trabajos de campo:

1. Levantamiento topográfico
2. Geología: identificar zonas críticas por talud inestable
3. Movimiento de tierras: volúmenes, localización.
4. Hidrología: a fin de confirmar ubicación de las obras de arte y drenaje.
5. Canteras: Verificación de potencia, ubicación y Pruebas de laboratorio.
6. Punto de Agua: identificación
7. Suelos y Pavimento: calicatas de muestreo, verificar calidad de subrasante,
8. Obras de Arte y drenaje: Determinar si es correcta su ubicación.
9. Botaderos, indicar sus ubicaciones.

III. REVISIÓN DEL EXPEDIENTE TÉCNICO:

- a. **Disponibilidad del terreno.** - verificando que no exista problemas de propiedad con terceros y no atente con el patrimonio de la nación.
- b. **Inspección de campo.** - Determinar la compatibilidad de las partidas y los metrados considerados en el contrato.
- c. **Planos.** - Revisar y verificar si son compatibles con la topografía del terreno donde se desarrolla la obra.

- d. **Especificaciones Técnicas.** - verificar si corresponden a las partidas que conforman el presupuesto y no exista variación de diseño o disminución de calidad.
- e. **Metrados.** - Verificar si concuerdan con los del expediente técnico, presentando paratal efecto un inventario de las obras a realizar.
- f. **Compatibilidad de Canteras y Fuentes de Agua.** - Adjuntando los ensayos de laboratorio.
- g. **Vigencia del expediente técnico**
- h. **Revisión de planes de trabajo, cronogramas, utilización de adelantos.**
- i. **Conclusiones y Recomendaciones.**
- ii. **Anexos: Acta de entrega de terreno, plano clave y panel fotográfico.**

IV. PLAZOS

El Plazo para la presentación del informe diagnóstico y vigencia del expediente técnico será dentro de los 10 naturales posteriores a la fecha de entrega del terreno al contratista.

3.1.11 CONSIDERACIONES ESPECÍFICAS

a) De la especialidad y categoría del consultor de obra

El consultor de obra debe contar con inscripción vigente en el RNP en la especialidad de Consultoría en Obras Viales, Puertos y Afines en la Categoría C o superior.

b) Del personal Clave

PERSONAL ESPECIALISTA			
CARGO	FORMACION ACADEMICA	TIEMPO DE EXPERIENCIA MINIMO	EXPERIENCIA
JEFE DE SUPERVISIÓN DE OBRA	ING. CIVIL - TITULO PROFESIONAL	CUARENTA Y OCHO (48) MESES	RESIDENTE Y/O SUPERVISOR Y/O JEFE DE SUPERVISIÓN Y/O INSPECTOR DE OBRA en obras de mejoramiento y/o construcción y/o recuperación y/o rehabilitación y/o reconstrucción y/o creación de puentes peatonales y/o carrozables, que se computa desde la colegiatura.
INGENIERO ESPECIALISTA EN ESTRUCTURAS	ING. CIVIL – TITULO PROFESIONAL	VEINTICUATRO (24) MESES	ESPECIALISTA EN ESTRUCTURAS DE PUENTES Y/O OBRAS DE ARTE Y/O CARGOS SIMILARES en obras de mejoramiento y/o construcción y/o recuperación y/o rehabilitación y/o reconstrucción y/o creación de puentes carrozables, peatonales y/o obras de arte que se computa desde la colegiatura.
INGENIERO ESPECIALISTA EN GEOLOGÍA O GEOTECNIA	ING. CIVIL – ING. GEOLOGO TITULO PROFESIONAL	DOCE (12) MESES	Haber participado como especialista en geología y/o geotecnia en obras viales, se computa desde la colegiatura.
ESPECIALISTA EN SEGURIDAD Y SALUD	ING. CIVIL Y/O ING. AMBIENTAL – TITULO	DOCE (12) MESES	ESPECIALISTA EN SEGURIDAD Y/O SALUD OCUPACIONAL Y/O SSOMA en ejecución y/o supervisión de obras viales, se

	PROFESIONAL		computa desde la colegiatura.
INGENIERO ESPECIALISTA EN PAVIMENTOS	ING. CIVIL – TITULO PROFESIONAL	DOCE (12) MESES	RESIDENTE Y/O SUPERVISOR Y/O JEFE DE SUPERVISION Y/O INSPECTOR de obras viales y/o pavimentaciones que se computa desde la colegiatura.
INGENIERO ESPECIALISTA EN METRADOS, COSTOS Y PRESUPUESTOS	ING. CIVIL – TITULO PROFESIONAL	DOCE (12) MESES	ESPECIALISTA EN METRADOS, COSTOS Y PRESUPUESTOS en ejecución y/o supervisión de obras en general, que se computa desde la colegiatura.

- De conformidad con el artículo 186 del Reglamento el supervisor, debe cumplir con las mismas calificaciones y experiencia establecida para el residente de obra.
- La colegiatura y habilitación de los profesionales se requiere para el inicio de su participación efectiva en la ejecución de la prestación, tanto para los profesionales titulados en el Perú como para los titulados en el extranjero.

c) Antigüedad de los trabajos que puede acreditar el personal

La antigüedad de los trabajos que puede acreditar el personal, que no puede ser mayor a veinticinco (25) años anteriores a la fecha de la presentación de ofertas.

d) Del equipamiento

En esta sección se puede consignar el **equipamiento** necesario para la ejecución de la prestación, debiendo clasificarse aquel que es estratégico para ejecutar dicha prestación. Cabe precisar, que solo aquel equipamiento clasificado como estratégico, puede incluirse como requisito de calificación en el literal C de este Capítulo.

e) De la experiencia del consultor de obra en la especialidad

- Para la admisibilidad en el presente procedimiento de selección, se requiere que el consultor de obra cuente con experiencia mínima de **0.5** veces el Valor Referencial, sustentada a través de la acreditación correspondiente con: (i) contratos u órdenes de servicios y su respectiva conformidad o constancia de prestación; o (ii) comprobantes de pago cuya cancelación se acredite documental y fehacientemente con Voucher de depósito, reporte de estado de cuenta, cancelación en el documento (de acuerdo a lo señalado en la Resolución N° 0065-2018-TCE-S1 del Tribunal de Contrataciones del Estado), o iii) contratos y sus respectivas resoluciones de liquidación o documento equivalente; correspondientes a un máximo de veinte (20) contrataciones

f) De las otras penalidades

- De acuerdo con el artículo 163 del Reglamento, se pueden establecer penalidades distintas al retraso o mora en la ejecución de la prestación, las cuales deben ser objetivas, razonables, congruentes y proporcionales con el objeto de la contratación.
- Para dicho efecto, se debe incluir un listado detallado de los supuestos de aplicación de penalidad, la forma de cálculo de la penalidad para cada supuesto y el procedimiento mediante el cual se verifica el supuesto a penalizar.
- Según lo previsto en el artículo 163 del Reglamento, en este tipo de penalidades se debe incluir las siguientes:

Otras penalidades			
N°	Supuestos de aplicación de penalidad	Forma de cálculo	Procedimiento
1	Cuando el personal acreditado permanece menos de sesenta (60) días desde el inicio de su participación en la ejecución del contrato o del íntegro del plazo de ejecución, si este es menor a los sesenta (60) días, de conformidad con las disposiciones establecidas en el numeral 190.2 del artículo 190 del Reglamento.	0.25 UIT por cada día de ausencia del personal en el plazo previsto.	Según informe de la División de Obras de la GSRMH o quien designe la División de Obras.
2	En caso el contratista incumpla con su obligación de ejecutar la prestación con el personal acreditado o debidamente sustituido.	0.25 UIT por cada día de ausencia del personal en el plazo previsto.	Según informe de la División de Obras de la GSRMH o quien designe la División de Obras.
3	Si como consecuencia de verificar el funcionamiento u operatividad de la infraestructura culminada y las instalaciones y equipos en caso corresponda, el comité de recepción advierte que la obra no se encuentra culminada.	Se aplicará una penalidad del 1% de su contrato	Según informe de la División de Obras de la GSRMH o quien designe la División de Obras.
4	Si el Supervisor previa verificación de la culminación de obra, no comunicara a La Entidad, la solicitud de recepción de obra por parte del contratista, dentro de los 05 (cinco) días de haber solicitado vía cuaderno de obra.	0.25 UIT por cada día de retraso	Según informe de la División de Obras de la GSRMH o quien designe la División de Obras.
5	Por no estar presente en el acto de la recepción de obra.	0.5 UIT por ausencia en la recepción de obra	Según informe de la División de Obras de la GSRMH o quien designe la División de Obras.
6	Por autorizar la ejecución de obras adicionales que no cuenten con la aprobación de La Entidad mediante resolución, salvo excepción de lo dispuesto en el Reglamento de la Ley de Contrataciones del Estado vigente.	0.5 UIT por cada partida ejecutada sin autorización	Según informe de la División de Obras de la GSRMH o quien designe la División de Obras.
7	No presentar el informe mensual o documentos, en el plazo establecido.	0.25 UIT Por cada vez, que se genere dicho evento.	Según informe de la División de Obras de la GSRMH o quien designe la División de Obras.
8	No comunicar a la División de obras, a más tardar el día siguiente, sobre eventos ocurridos en la obra (accidentes, manifestaciones, etc.)	0.5 UIT Por cada evento y cada vez	Según informe de la División de Obras de la GSRMH o quien designe la División de Obras.
9	Por autorizar la ejecución y/o valorizar obras. Adicionales, sin haber generado y tramitado previamente ante la Entidad, el respectivo expediente adicional completo que será aprobado con resolución.	0.5 UIT Por cada vez, que se genere dicho evento.	Según informe de la División de Obras de la GSRMH o quien designe la División de Obras.
10	Por valorizar obras y/o metrados no ejecutados (sobrevalorizaciones) y pagos en excesos, valorizaciones adelantadas u otros actos que deriven de pagos indebidos o no encuadrados en las disposiciones vigentes.	0.5 UIT por cada partida sobrevalorada	Según informe de la División de Obras de la GSRMH o quien designe la División de Obras.
11	Por no tramitar ante la Entidad dentro del plazo de Ley que le corresponde, adicionales y/o	0.5 UIT Por cada vez, por cada vez que se genere dicho evento,	Según informe de la División de Obras de la GSRMH o

Otras penalidades			
N°	Supuestos de aplicación de penalidad	Forma de cálculo	Procedimiento
	ampliaciones de plazo y/o consultas u otros documentos.		quien designe la División de Obras.
12	Por no solicitar al contratista oportunamente los siguientes documentos: el Calendario de Avance de obra (CAO), actualizado a la fecha de inicio del plazo de ejecución, el Calendario de Avance Acelerado (CAA), de corresponder, o por no presentar oportunamente el Calendario de Avance de Obra Actualizado (CAOA) luego de aprobada alguna modificación la contrato (adicionales y/o ampliaciones de plazo).	0.5 UIT Por cada vez, que se genere dicho evento	Según informe de la División de Obras de la GSRMH o quien designe la División de Obras.
13	Cuando el Ingeniero Supervisor o personal o equipamiento, no se encuentre en forma permanente en la obra.	0.5 UIT Por cada día de inasistencia del Supervisor o personal o equipamiento	Según informe de la División de Obras de la GSRMH o quien designe la División de Obras.
14	Atraso en la presentación del Informe Diagnóstico	0.001% del monto del contrato. Por cada día de atraso.	Según informe de la División de Obras de la GSRMH o quien designe la División de Obras

- Cabe precisar que la penalidad por mora y otras penalidades pueden alcanzar un monto máximo acumulado equivalente al diez por ciento (10%) del monto del contrato vigente.

g) Otras consideraciones

- Se trata de una contratación por ítems o paquetes.
- Los términos de referencia pueden prever que el contrato de supervisión además comprenda las actividades de liquidación del contrato de obra. En este caso: (i) el contrato de supervisión culmina en caso la liquidación sea sometida a arbitraje; (ii) el pago por las labores hasta el momento en que se efectúa la recepción de la obra, debe ser realizado bajo el sistema de tarifas mientras que la participación del supervisor en el procedimiento de liquidación debe ser pagada empleando el sistema a suma alzada.
- Está prohibida la subcontratación, de acuerdo a lo señalado en el artículo 35 de la Ley de Contrataciones del Estado.

3.1. REQUISITOS DE CALIFICACION

B	CAPACIDAD TECNICA Y PROFESIONAL
B.1	CALIFICACIONES DEL PERSONAL CLAVE
	FORMACIÓN ACADÉMICA
	<p><u>Requisitos:</u></p> <p><u>Jefe de Supervisión de Obra</u> - Ingeniero Civil; titulado, colegiado y habilitado.</p> <p><u>Especialista en Estructuras</u> – Ing. Civil; Titulado, colegiado y habilitado.</p> <p><u>Especialista en Geología o Geotecnia</u> – Ing. Civil o Ing. Geólogo; Titulado, colegiado y habilitado.</p> <p><u>Especialista en Seguridad y Salud</u> – Ing. Civil; Ing. Ambiental; Titulado, colegiado y habilitado.</p> <p><u>Especialista en Pavimentos</u> – Ing. Civil; Titulado, colegiado y habilitado.</p> <p><u>Especialista en Metrados, Costos y Presupuestos</u> – Ing. Civil; Titulado, colegiado y habilitado.</p> <p><u>Acreditación:</u> De conformidad con el numeral 49.3 del artículo 49 y el literal e) del numeral 139.1 del artículo 139 del Reglamento este requisito de calificación se acredita para la suscripción del contrato.</p>
B.2	EXPERIENCIA DEL PERSONAL CLAVE
	<p><u>Requisitos:</u></p> <p><u>Supervisor de Obra</u> - Acreditar experiencia no menor de cuarenta y ocho (48) meses como <i>RESIDENTE Y/O SUPERVISOR Y/O JEFE DE SUPERVISIÓN Y/O INSPECTOR DE OBRA en obras de puentes peatonales y/o carrozables, se computa desde la colegiatura.</i></p> <p><u>Especialista en Estructuras</u> - Acreditar experiencia no menor de veinticuatro (24) meses, como <i>ESPECIALISTA EN ESTRUCTURAS DE PUENTES Y/O OBRAS DE ARTE, se computa desde la colegiatura.</i></p> <p><u>Especialista en Geología o Geotecnia</u> - Acreditar experiencia no menor de doce (12) meses, <i>ESPECIALISTA EN GEOLOGÍA Y/O GEOTECNIA en obras viales, se computa desde la colegiatura.</i></p> <p><u>Especialista en Seguridad y Salud</u> – Acreditar experiencia no menor de doce (12) meses, como <i>ESPECIALISTA EN SEGURIDAD Y/O SALUD OCUPACIONAL Y/O SSOMA en ejecución y/o supervisión de obras viales, se computa desde la colegiatura.</i></p> <p><u>Especialista en Pavimentos</u> - Acreditar experiencia no menor de doce (12) meses, como <i>RESIDENTE Y/O SUPERVISOR Y/O JEFE DE SUPERVISION Y/O INSPECTOR de obras viales</i></p>

y/o pavimentaciones que se computa desde la colegiatura.

Especialista en Metrados, Costos y Pavimentos - Acreditar experiencia no menor de doce (12) meses, como *ESPECIALISTA EN METRADOS, COSTOS Y PRESUPUESTOS en ejecución y/o supervisión de obras en general, que se computa desde la colegiatura.*

Acreditación:

De conformidad con el numeral 49.3 del artículo 49 y el literal e) del numeral 139.1 del artículo 139 del Reglamento este requisito de calificación se acredita para la suscripción del contrato.

C EQUIPAMIENTO ESTRATEGICO

Requisitos:

N°	EQUIPAMIENTO	CANTIDAD
01	COMPUTADORA PORTATIL	02
02	NIVEL TOPOGRAFICO	01
03	ESTACION TOTAL	01
04	IMPRESORA O FOTOCOPIADORA MULTIFUNCIONAL	01
05	CAMIONETA 4X4,	01

Acreditación:

De conformidad con el numeral 49.3 del artículo 49 y el literal e) del numeral 139.1 del artículo 139 del Reglamento este requisito de calificación se acredita para la suscripción del contrato.

D EXPERIENCIA DEL POSTOR EN LA ESPECIALIDAD

Requisitos:

El postor debe acreditar un monto facturado acumulado equivalente a **0.5 VECES EL VALOR REFERENCIAL DE LA CONTRATACIÓN**, por la contratación de servicios de consultoría de obra iguales o similares al objeto de la convocatoria, durante los diez (10) años anteriores a la fecha de la presentación de ofertas que se computarán desde la fecha de la conformidad o emisión del comprobante de pago, según corresponda.

Se define como Servicios de Consultoría Similar: Creación y/o Construcción y/o Reconstrucción y/o Mejoramiento y/o Rehabilitación de puentes carrozables públicos o privados.

Acreditación:

La experiencia del postor en la especialidad se acreditará con copia simple de (i) contratos u órdenes de servicios y su respectiva conformidad o constancia de prestación; o (ii) comprobantes de pago cuya cancelación se acredite documental y fehacientemente, con voucher de depósito, nota de abono, reporte de estado de cuenta, cualquier otro documento emitido por Entidad del sistema financiero que acredite el abono o mediante cancelación en el mismo comprobante de

pago¹⁵.

Los postores pueden presentar hasta un máximo de diez (10) contrataciones para acreditar el requisito de calificación y el factor "Experiencia de Postor en la Especialidad".

En caso los postores presenten varios comprobantes de pago para acreditar una sola contratación, se debe acreditar que corresponden a dicha contratación; de lo contrario, se asumirá que los comprobantes acreditan contrataciones independientes, en cuyo caso solo se considerará, las diez (10) primeras contrataciones indicadas en el **Anexo N° 8** referido a la Experiencia del Postor en la Especialidad.

En el caso de servicios de supervisión en ejecución, solo se considera como experiencia la parte del contrato que haya sido ejecutada durante los diez (10) años anteriores a la fecha de presentación de ofertas, debiendo adjuntarse copia de las conformidades correspondientes a tal parte o los respectivos comprobantes de pago cancelados.

En los casos que se acredite experiencia adquirida en consorcio, debe presentarse la promesa de consorcio o el contrato de consorcio del cual se desprenda fehacientemente el porcentaje de las obligaciones que se asumió en el contrato presentado; de lo contrario, no se computará la experiencia proveniente de dicho contrato.

Asimismo, cuando se presenten contratos derivados de procesos de selección convocados antes del 20.09.2012, la calificación se ceñirá al método descrito en la Directiva "Participación de Proveedores en Consorcio en las Contrataciones del Estado", debiendo presumirse que el porcentaje de las obligaciones equivale al porcentaje de participación de la promesa de consorcio o del contrato de consorcio. En caso que en dichos documentos no se consigne el porcentaje de participación se presumirá que las obligaciones se ejecutaron en partes iguales.

Si el titular de la experiencia no es el postor, consignar si dicha experiencia corresponde a la matriz en caso que el postor sea sucursal, o fue transmitida por reorganización societaria, debiendo acompañar la documentación sustentatoria correspondiente.

Si el postor acredita experiencia de una persona absorbida como consecuencia de una reorganización societaria, debe presentar adicionalmente el **Anexo N° 9**.

Cuando en los contratos, órdenes de servicio o comprobantes de pago el monto facturado se encuentre expresado en moneda extranjera, debe indicarse el tipo de cambio venta publicado por la Superintendencia de Banca, Seguros y AFP correspondiente a la fecha de suscripción del contrato, de emisión de la orden de servicio o de cancelación del comprobante de pago, según corresponda.

Sin perjuicio de lo anterior, los postores deben llenar y presentar el **Anexo N° 8** referido a la Experiencia del Postor en la Especialidad.

Importante

¹⁵ Cabe precisar que, de acuerdo con la **Resolución N° 0065-2018-TCE-S1 del Tribunal de Contrataciones del Estado**:

"... el solo sello de cancelado en el comprobante, cuando ha sido colocado por el propio postor, no puede ser considerado como una acreditación que produzca fehaciencia en relación a que se encuentra cancelado. Admitir ello equivaldría a considerar como válida la sola declaración del postor afirmando que el comprobante de pago ha sido cancelado"

(...)

"Situación diferente se suscita ante el sello colocado por el cliente del postor [sea utilizando el término "cancelado" o "pagado"] supuesto en el cual si se contaría con la declaración de un tercero que brinde certeza, ante la cual debiera reconocerse la validez de la experiencia".

- El comité de selección debe valorar de manera integral los documentos presentados por el postor para acreditar la experiencia. En tal sentido, aun cuando en los documentos presentados la denominación del objeto contractual no coincida literalmente con el previsto en las bases, se deberá validar la experiencia si las actividades que ejecutó el postor corresponden a la experiencia requerida.
- En el caso de consorcios, la calificación de la experiencia se realiza conforme a la Directiva "Participación de Proveedores en Consorcio en las Contrataciones del Estado".

Importante

- Si como resultado de una consulta u observación corresponde precisarse o ajustarse el requerimiento, se solicita la autorización del área usuaria y se pone de conocimiento de tal hecho a la dependencia que aprobó el expediente de contratación, de conformidad con el numeral 72.3 del artículo 72 del Reglamento.
- El cumplimiento de los Términos de Referencia se realiza mediante la presentación de una declaración jurada. De ser el caso, adicionalmente la Entidad puede solicitar documentación que acredite el cumplimiento del algún componente de estos. Para dicho efecto consignará de manera detallada los documentos que deben presentar los postores en el literal a.5) del numeral 2.2.1.1 de esta sección de las bases.
- Los requisitos de calificación determinan si los postores cuentan con las capacidades necesarias para ejecutar el contrato, lo que debe ser acreditado documentalmente, y no mediante declaración jurada.

CAPÍTULO IV FACTORES DE EVALUACIÓN

EVALUACIÓN TÉCNICA (Puntaje: 100 Puntos)

FACTORES DE EVALUACIÓN		PUNTAJE / METODOLOGÍA PARA SU ASIGNACIÓN
A.	EXPERIENCIA DEL POSTOR EN LA ESPECIALIDAD	70 puntos
	<p><u>Evaluación:</u></p> <p>El postor debe acreditar un monto facturado acumulado equivalente a 1.2 veces el valor referencial, por la contratación de servicios de consultoría de obra iguales o similares al objeto de la convocatoria, durante los diez (10) años anteriores a la fecha de la presentación de ofertas que se computarán desde la fecha de la conformidad o emisión del comprobante de pago, según corresponda.</p> <p><u>Acreditación:</u></p> <p>La experiencia en la especialidad se acreditará con copia simple de (i) contratos u órdenes de servicios y su respectiva conformidad, constancia de prestación o liquidación del contrato; o (ii) comprobantes de pago cuya cancelación se acredite documental y fehacientemente, con voucher de depósito, nota de abono, reporte de estado de cuenta, cualquier otro documento emitido por Entidad del sistema financiero que acredite el abono o mediante cancelación en el mismo comprobante de pago¹⁶.</p> <p>Las disposiciones sobre el requisito de calificación "Experiencia del postor en la especialidad" previstas en el literal C del numeral 3.2 del Capítulo III de la presente sección de las bases resultan aplicables para el presente factor.</p>	<p>M = Monto facturado acumulado por el postor por la prestación de servicios de consultoría en la especialidad</p> <p>M \geq 1.2¹⁷ veces el valor referencial: 70 puntos</p> <p>M \geq 0.8 veces el valor referencial y $<$ 1.2 veces el valor referencial: 60 puntos</p> <p>M $>$ 0.5¹⁸ veces el valor referencial y $<$ 0.8 veces el valor referencial: 50 puntos</p>
B.	METODOLOGÍA PROPUESTA	30 puntos
	<p><u>Evaluación:</u></p> <p>Se evaluará la metodología propuesta por el postor para la ejecución de la consultoría de obra, cuyo contenido mínimo es el siguiente:</p> <p>1.- SISTEMA DE CONTROL DE CALIDAD: en este rubro se detallará el organigrama estructural, nominal y funcional del personal clave que participará durante el desarrollo del servicio de consultoría de obra en concordancia con el conjunto de actividades sistemáticas que la</p>	<p>Desarrolla la metodología que sustenta la oferta 30 puntos</p> <p>No desarrolla la metodología que sustenta la oferta</p>

¹⁶ Cabe precisar que, de acuerdo con la Resolución N° 0065-2018-TCE-S1 del Tribunal de Contrataciones del Estado:

"... el solo sello de cancelado en el comprobante, cuando ha sido colocado por el propio postor, no puede ser considerado como una acreditación que produzca fe haciencia en relación a que se encuentra cancelado. Admitir ello equivaldría a considerar como válida la sola declaración del postor afirmando que el comprobante de pago ha sido cancelado"

(...)

"Situación diferente se suscita ante el sello colocado por el cliente del postor [sea utilizando el término "cancelado" o "pagado"] supuesto en el cual sí se contaría con la declaración de un tercero que brinde certeza, ante la cual debiera reconocerse la validez de la experiencia".

¹⁷ El monto no puede ser mayor a tres (1.2) veces el valor referencial.

¹⁸ El monto debe ser mayor al requerido como requisito de calificación. En ese sentido, si por ejemplo se solicitó como requisito de calificación una (1) vez el valor referencial la metodología del factor de evaluación podría ser la siguiente:

M \geq 1.2 veces el valor referencial	[...] puntos
M \geq 0.8 veces el valor referencial y $<$ 1.2 veces el valor referencial	[...] puntos
M $>$ 0.5 vez el valor referencial y $<$ 0.8 veces el valor referencial	[...] puntos

FACTORES DE EVALUACIÓN	PUNTAJE / METODOLOGÍA PARA SU ASIGNACIÓN
<p>consultora implementará para asegurar la calidad de la información presentada a través de los diferentes informes establecidos en los términos de referencia.</p> <p>2.- PROGRAMACION: en este rubro se desarrollará la programación secuencial de todas las actividades previstas en los términos de referencia, así como una programación de utilización del personal y equipo que participará durante el desarrollo del servicio de consultoría de obra detallado, además:</p> <p>Relación de actividades previas, durante y después de la realización del servicio de la consultoría.</p> <ul style="list-style-type: none"> • Utilización de recursos (personal y equipo). • Programación Gantt y Pert-CPM (diagrama de red). • Matriz de asignación de responsabilidades. <p>3.- PLAN DE SEGURIDAD Y SALUD: En este rubro se desarrollará de manera secuencial el plan de seguridad y salud que deberán tener en cuenta todos los trabajadores durante el desarrollo de las actividades a realizar en la ejecución de la obra, según los lineamientos indicados en la normativa vigente.</p> <p>4.- METODOLOGIA BIM: En este rubro se desarrollará la Metodología BIM. (según los LINEAMIENTOS PARA LA ADOPCIÓN PROGRESIVA DE BIM EN LAS FASES DEL CICLO DE INVERSIÓN; establecidos por la Dirección General de Programación Multianual de Inversiones del Ministerio de Economía y Finanzas.)</p> <p><u>Acreditación:</u></p> <p>Se acreditará mediante la presentación del documento que sustente la metodología propuesta.</p>	0 puntos
PUNTAJE TOTAL	100 puntos¹⁹

Para acceder a la etapa de evaluación económica, el postor debe obtener un **puntaje técnico mínimo de ochenta (80) puntos.**

Importante
<ul style="list-style-type: none"> • <i>Los factores de evaluación elaborados por el comité de selección guardan vinculación, razonabilidad y proporcionalidad con el objeto de la contratación. Asimismo, estos no pueden calificar con puntaje el cumplimiento de los Términos de Referencia ni los requisitos de calificación.</i> • <i>Las ofertas técnicas que no alcancen el puntaje mínimo especificado son descalificadas.</i>

¹⁹ Es la suma de los puntajes de todos los factores de evaluación, incluyendo los opcionales.

EVALUACIÓN ECONÓMICA (Puntaje: 100 Puntos)

FACTOR DE EVALUACIÓN		PUNTAJE / METODOLOGÍA PARA SU ASIGNACIÓN
A. PRECIO		
	<p><u>Evaluación:</u></p> <p>Se evaluará considerando la oferta económica del postor.</p> <p><u>Acreditación:</u></p> <p>Se acreditará mediante el documento que contiene la oferta económica (Anexo N° 6).</p>	<p>La evaluación consistirá en asignar un puntaje de cien (100) puntos a la oferta de precio más bajo y otorga a las demás ofertas puntajes inversamente proporcionales a sus respectivos precios, según la siguiente fórmula:</p> $P_i = \frac{O_m \times PMP}{O_i}$ <p>Donde: I = Oferta P_i = Puntaje de la oferta a evaluar O_i = Precio i O_m = Precio de la oferta más baja PMP = Puntaje máximo del precio</p>
PUNTAJE TOTAL		100 puntos

CAPÍTULO V PROFORMA DEL CONTRATO

Importante

Dependiendo del objeto del contrato, de resultar indispensable, puede incluirse cláusulas adicionales o la adecuación de las propuestas en el presente documento, las que en ningún caso pueden contemplar disposiciones contrarias a la normativa vigente ni a lo señalado en este capítulo.

Conste por el presente documento, la contratación del servicio de consultoría de obra [CONSIGNAR LA DENOMINACIÓN DE LA CONVOCATORIA], que celebra de una parte [CONSIGNAR EL NOMBRE DE LA ENTIDAD], en adelante LA ENTIDAD, con RUC N° [.....], con domicilio legal en [.....], representada por [.....], identificado con DNI N° [.....], y de otra parte [.....], con RUC N° [.....], con domicilio legal en [.....], inscrita en la Ficha N° [.....] Asiento N° [.....] del Registro de Personas Jurídicas de la ciudad de [.....], debidamente representado por su Representante Legal, [.....], con DNI N° [.....], según poder inscrito en la Ficha N° [.....], Asiento N° [.....] del Registro de Personas Jurídicas de la ciudad de [.....], a quien en adelante se le denominará EL CONTRATISTA en los términos y condiciones siguientes:

CLÁUSULA PRIMERA: ANTECEDENTES

Con fecha [.....], el comité de selección adjudicó la buena pro del **CONCURSO PÚBLICO N° [CONSIGNAR NOMENCLATURA DEL PROCEDIMIENTO DE SELECCIÓN]** para la contratación de [CONSIGNAR LA DENOMINACIÓN DE LA CONVOCATORIA], a [INDICAR NOMBRE DEL GANADOR DE LA BUENA PRO], cuyos detalles e importe constan en los documentos integrantes del presente contrato.

CLÁUSULA SEGUNDA: OBJETO

El presente contrato tiene por objeto [CONSIGNAR EL OBJETO DE LA CONTRATACIÓN].

CLÁUSULA TERCERA: MONTO CONTRACTUAL

El monto total del presente contrato asciende a [CONSIGNAR MONEDA Y MONTO], que incluye todos los impuestos de Ley.

Este monto comprende el costo del servicio de consultoría de obra, todos los tributos, seguros, transporte, inspecciones, pruebas y, de ser el caso, los costos laborales conforme a la legislación vigente, así como cualquier otro concepto que pueda tener incidencia sobre la ejecución del servicio de consultoría de obra materia del presente contrato.

CLÁUSULA CUARTA: DEL PAGO²⁰

LA ENTIDAD se obliga a pagar la contraprestación a EL CONTRATISTA en [INDICAR MONEDA], en [INDICAR SI SE TRATA DE PAGO ÚNICO, PAGOS PARCIALES O PAGOS PERIÓDICOS O SEGÚN TARIFA EN EL CASO DE PROCEDIMIENTOS DE SUPERVISIÓN DE LA ELABORACIÓN DE EXPEDIENTES TÉCNICOS Y SUPERVISIÓN DE OBRAS CONVOCADOS BAJO EL SISTEMA DE CONTRATACIÓN DE TARIFAS], luego de la recepción formal y completa de la documentación correspondiente, según lo establecido en el artículo 171 del Reglamento de la Ley de Contrataciones del Estado.

Para tal efecto, el responsable de otorgar la conformidad de la prestación deberá hacerlo en un plazo que no excederá de los quince (15) días, bajo responsabilidad de dicho funcionario.

LA ENTIDAD debe efectuar el pago dentro de los diez (10) días calendario siguientes de otorgada la conformidad de los servicios, siempre que se verifiquen las condiciones establecidas en el contrato para ello, bajo responsabilidad del funcionario competente.

²⁰ En cada caso concreto, dependiendo de la naturaleza del contrato, podrá adicionarse la información que resulte pertinente a efectos de generar el pago.

En caso de retraso en el pago por parte de LA ENTIDAD, salvo que se deba a caso fortuito o fuerza mayor, EL CONTRATISTA tendrá derecho al pago de intereses legales conforme a lo establecido en el artículo 39 de la Ley de Contrataciones del Estado y en el artículo 171 de su Reglamento, los que se computan desde la oportunidad en que el pago debió efectuarse.

CLÁUSULA QUINTA: DEL PLAZO DE LA EJECUCIÓN DE LA PRESTACIÓN

El plazo de ejecución del presente contrato es de [.....], el mismo que se computa desde [CONSIGNAR SI ES DEL DÍA SIGUIENTE DEL PERFECCIONAMIENTO DEL CONTRATO, DESDE LA FECHA QUE SE ESTABLEZCA EN EL CONTRATO O DESDE LA FECHA EN QUE SE CUMPLAN LAS CONDICIONES PREVISTAS EN EL CONTRATO PARA EL INICIO DE LA EJECUCIÓN, DEBIENDO INDICAR LAS MISMAS EN ESTE ÚLTIMO CASO].

CLÁUSULA SEXTA: PARTES INTEGRANTES DEL CONTRATO

El presente contrato está conformado por las bases integradas, la oferta ganadora²¹, así como los documentos derivados del procedimiento de selección que establezcan obligaciones para las partes.

CLÁUSULA SÉTIMA: GARANTÍAS

EL CONTRATISTA entregó al perfeccionamiento del contrato la respectiva garantía incondicional, solidaria, irrevocable, y de realización automática en el país al solo requerimiento, a favor de LA ENTIDAD, por los conceptos, montos y vigencias siguientes:

- De fiel cumplimiento del contrato: [CONSIGNAR EL MONTO], a través de la [INDICAR EL TIPO DE GARANTÍA PRESENTADA] N° [INDICAR NÚMERO DEL DOCUMENTO] emitida por [SEÑALAR EMPRESA QUE LA EMITE]. Monto que es equivalente al diez por ciento (10%) del monto del contrato original, la misma que debe mantenerse vigente hasta el consentimiento de la liquidación final.

Importante

Al amparo de lo dispuesto en el numeral 149.4 del artículo 149 del Reglamento de la Ley de Contrataciones del Estado, en los contratos de consultoría de obra, si el postor ganador de la buena pro solicita la retención del diez por ciento (10%) del monto del contrato original como garantía de fiel cumplimiento de contrato, debe consignarse lo siguiente:

"De fiel cumplimiento del contrato: [CONSIGNAR EL MONTO], a través de la retención que debe efectuar LA ENTIDAD, durante la primera mitad del número total de pagos a realizarse, de forma prorrateada, con cargo a ser devuelto a la finalización del mismo."

En el caso que corresponda, consignar lo siguiente:

- Garantía fiel cumplimiento por prestaciones accesorias: [CONSIGNAR EL MONTO], a través de la [INDICAR EL TIPO DE GARANTÍA PRESENTADA] N° [INDICAR NÚMERO DEL DOCUMENTO] emitida por [SEÑALAR EMPRESA QUE LA EMITE], la misma que debe mantenerse vigente hasta el cumplimiento total de las obligaciones garantizadas.

Importante

Al amparo de lo dispuesto en el numeral 151.2 del artículo 151 del Reglamento de la Ley de Contrataciones del Estado, si el postor ganador de la buena pro solicita la retención del diez por ciento (10%) del monto del contrato de la prestación accesorio como garantía de fiel cumplimiento de prestaciones accesorias, debe consignarse lo siguiente:

- "De fiel cumplimiento por prestaciones accesorias: [CONSIGNAR EL MONTO], a través de la retención que debe efectuar LA ENTIDAD, durante la primera mitad del número total de pagos a realizarse, de forma prorrateada, con cargo a ser devuelto a la finalización del mismo."

CLÁUSULA OCTAVA: EJECUCIÓN DE GARANTÍAS POR FALTA DE RENOVACIÓN

²¹ La oferta ganadora comprende a la oferta técnica y oferta económica del postor ganador de la buena pro.

LA ENTIDAD puede solicitar la ejecución de las garantías cuando EL CONTRATISTA no las hubiere renovado antes de la fecha de su vencimiento, conforme a lo dispuesto en el literal a) del numeral 155.1 del artículo 155 del Reglamento de la Ley de Contrataciones del Estado.

CLÁUSULA NOVENA: CONFORMIDAD DE LA PRESTACIÓN DEL SERVICIO

La conformidad de la prestación del servicio se regula por lo dispuesto en el artículo 168 del Reglamento de la Ley de Contrataciones del Estado. La conformidad será otorgada por [CONSIGNAR EL ÁREA O UNIDAD ORGÁNICA QUE OTORGARÁ LA CONFORMIDAD].

De existir observaciones, LA ENTIDAD las comunica al CONTRATISTA, indicando claramente el sentido de estas, otorgándole un plazo para subsanar no menor de cinco (5) ni mayor de quince (15) días. Si pese al plazo otorgado, EL CONTRATISTA no cumpliera a cabalidad con la subsanación, LA ENTIDAD puede otorgar al CONTRATISTA periodos adicionales para las correcciones pertinentes. En este supuesto corresponde aplicar la penalidad por mora desde el vencimiento del plazo para subsanar.

Este procedimiento no resulta aplicable cuando la consultoría manifiestamente no cumplan con las características y condiciones ofrecidas, en cuyo caso LA ENTIDAD no otorga la conformidad, debiendo considerarse como no ejecutada la prestación, aplicándose la penalidad que corresponda por cada día de atraso.

CLÁUSULA DÉCIMA: DECLARACIÓN JURADA DEL CONTRATISTA

EL CONTRATISTA declara bajo juramento que se compromete a cumplir las obligaciones derivadas del presente contrato, bajo sanción de quedar inhabilitado para contratar con el Estado en caso de incumplimiento.

CLÁUSULA UNDÉCIMA: RESPONSABILIDAD POR VICIOS OCULTOS

La conformidad del servicio por parte de LA ENTIDAD no enerva su derecho a reclamar posteriormente por defectos o vicios ocultos, conforme a lo dispuesto por los artículos 40 de la Ley de Contrataciones del Estado y 173 de su Reglamento.

El plazo máximo de responsabilidad del contratista es de 7 año(s) contado a partir de la conformidad otorgada por LA ENTIDAD.

CLÁUSULA DUODÉCIMA: PENALIDADES

Si EL CONTRATISTA incurre en retraso injustificado en la ejecución de las prestaciones objeto del contrato, LA ENTIDAD le aplica automáticamente una penalidad por mora por cada día de atraso, de acuerdo a la siguiente fórmula:

$$\text{Penalidad Diaria} = \frac{0.10 \times \text{monto vigente}}{F \times \text{plazo vigente en días}}$$

Donde:

F = 0.25 para plazos mayores a sesenta (60) días o;

F = 0.40 para plazos menores o iguales a sesenta (60) días.

El retraso se justifica a través de la solicitud de ampliación de plazo debidamente aprobado. Adicionalmente, se considera justificado el retraso y en consecuencia no se aplica penalidad, cuando EL CONTRATISTA acredite, de modo objetivamente sustentado, que el mayor tiempo transcurrido no le resulta imputable. En este último caso la calificación del retraso como justificado por parte de LA ENTIDAD no da lugar al pago de gastos generales ni costos directos de ningún tipo, conforme el numeral 162.5 del artículo 162 del Reglamento de la Ley de Contrataciones del Estado.

Adicionalmente a la penalidad por mora se aplicarán las siguientes penalidades:

Otras penalidades			
N°	Supuestos de aplicación de penalidad	Forma de cálculo	Procedimiento
1	Cuando el personal acreditado permanece menos de sesenta (60) días desde el inicio de su participación en la ejecución del contrato o del íntegro del plazo de ejecución, si este es menor a los sesenta (60) días, de conformidad con las disposiciones establecidas en el numeral 190.2 del artículo 190 del Reglamento.	0.25 UIT por cada día de ausencia del personal en el plazo previsto.	Según informe de la División de Obras de la GSRMH o quien designe la División de Obras.
2	En caso el contratista incumpla con su obligación de ejecutar la prestación con el personal acreditado o debidamente sustituido.	0.25 UIT por cada día de ausencia del personal en el plazo previsto.	Según informe de la División de Obras de la GSRMH o quien designe la División de Obras.
3	Si como consecuencia de verificar el funcionamiento u operatividad de la infraestructura culminada y las instalaciones y equipos en caso corresponda, el comité de recepción advierte que la obra no se encuentra culminada.	Se aplicará una penalidad del 1% de su contrato	Según informe de la División de Obras de la GSRMH o quien designe la División de Obras.
4	Si el Supervisor previa verificación de la culminación de obra, no comunicara a La Entidad, la solicitud de recepción de obra por parte del contratista, dentro de los 05 (cinco) días de haber solicitado vía cuaderno de obra.	0.25 UIT por cada día de retraso	Según informe de la División de Obras de la GSRMH o quien designe la División de Obras.
5	Por no estar presente en el acto de la recepción de obra.	0.5 UIT por ausencia en la recepción de obra	Según informe de la División de Obras de la GSRMH o quien designe la División de Obras.
6	Por autorizar la ejecución de obras adicionales que no cuenten con la aprobación de La Entidad mediante resolución, salvo excepción de lo dispuesto en el Reglamento de la Ley de Contrataciones del Estado vigente.	0.5 UIT por cada partida ejecutada sin autorización	Según informe de la División de Obras de la GSRMH o quien designe la División de Obras.
7	No presentar el informe mensual o documentos, en el plazo establecido.	0.25 UIT Por cada vez, que se genere dicho evento.	Según informe de la División de Obras de la GSRMH o quien designe la División de Obras.
8	No comunicar a la División de obras, a más tardar el día siguiente, sobre eventos ocurridos en la obra (accidentes, manifestaciones, etc.)	0.5 UIT Por cada evento y cada vez	Según informe de la División de Obras de la GSRMH o quien designe la División de Obras.
9	Por autorizar la ejecución y/o valorizar obras. Adicionales, sin haber generado y tramitado previamente ante la Entidad, el respectivo expediente adicional completo que será aprobado con resolución.	0.5 UIT Por cada vez, que se genere dicho evento.	Según informe de la División de Obras de la GSRMH o quien designe la División de Obras.
10	Por valorizar obras y/o metrados no ejecutados (sobrevvalorizaciones) y pagos en excesos, valorizaciones adelantadas u otros actos que deriven de pagos indebidos o no encuadrados en las disposiciones vigentes.	0.5 UIT por cada partida sobrevvalorada	Según informe de la División de Obras de la GSRMH o quien designe la División de Obras.
11	Por no tramitar ante la Entidad dentro del plazo de Ley que le corresponde, adicionales y/o	0.5 UIT Por cada vez, por cada vez que se genere dicho evento,	Según informe de la División de Obras de la GSRMH o

Otras penalidades			
N°	Supuestos de aplicación de penalidad	Forma de cálculo	Procedimiento
	ampliaciones de plazo y/o consultas u otros documentos.		quien designe la División de Obras.
12	Por no solicitar al contratista oportunamente los siguientes documentos: el Calendario de Avance de obra (CAO), actualizado a la fecha de inicio del plazo de ejecución, el Calendario de Avance Acelerado (CAA), de corresponder, o por no presentar oportunamente el Calendario de Avance de Obra Actualizado (CAOA) luego de aprobada alguna modificación la contrato (adicionales y/o ampliaciones de plazo).	0.5 UIT Por cada vez, que se genere dicho evento	Según informe de la División de Obras de la GSRMH o quien designe la División de Obras.
13	Cuando el Ingeniero Supervisor o personal o equipamiento, no se encuentre en forma permanente en la obra.	0.5 UIT Por cada día de inasistencia del Supervisor o personal o equipamiento	Según informe de la División de Obras de la GSRMH o quien designe la División de Obras.
14	Atraso en la presentación del Informe Diagnóstico	0.001% del monto del contrato. Por cada día de atraso.	Según informe de la División de Obras de la GSRMH o quien designe la División de Obras

Importante

De haberse previsto establecer penalidades distintas a la penalidad por mora, incluir dichas penalidades, los supuestos de aplicación de penalidad, la forma de cálculo de la penalidad para cada supuesto y el procedimiento mediante el cual se verifica el supuesto a penalizar, conforme el artículo 163 del Reglamento de la Ley de Contrataciones del Estado.

Estas penalidades se deducen de los pagos a cuenta o del pago final, según corresponda; o si fuera necesario, se cobra del monto resultante de la ejecución de la garantía de fiel cumplimiento.

Estos dos (2) tipos de penalidades pueden alcanzar cada una un monto máximo equivalente al diez por ciento (10%) del monto del contrato vigente, o de ser el caso, del ítem que debió ejecutarse.

Cuando se llegue a cubrir el monto máximo de la penalidad por mora o el monto máximo para otras penalidades, de ser el caso, LA ENTIDAD puede resolver el contrato por incumplimiento.

CLÁUSULA DÉCIMA TERCERA: RESOLUCIÓN DEL CONTRATO

Cualquiera de las partes puede resolver el contrato, de conformidad con el numeral 32.3 del artículo 32 y artículo 36 de la Ley de Contrataciones del Estado, y el artículo 164 de su Reglamento. De darse el caso, LA ENTIDAD procederá de acuerdo a lo establecido en el artículo 165 del Reglamento de la Ley de Contrataciones del Estado.

CLÁUSULA DÉCIMA CUARTA: RESPONSABILIDAD DE LAS PARTES

Cuando se resuelva el contrato por causas imputables a algunas de las partes, se debe resarcir los daños y perjuicios ocasionados, a través de la indemnización correspondiente. Ello no obsta la aplicación de las sanciones administrativas, penales y pecuniarias a que dicho incumplimiento diere lugar, en el caso que éstas correspondan.

Lo señalado precedentemente no exime a ninguna de las partes del cumplimiento de las demás obligaciones previstas en el presente contrato.

CLÁUSULA DÉCIMA QUINTA: ANTICORRUPCIÓN

EL CONTRATISTA declara y garantiza no haber, directa o indirectamente, o tratándose de una persona jurídica a través de sus socios, integrantes de los órganos de administración, apoderados, representantes legales, funcionarios, asesores o personas vinculadas a las que se refiere el artículo 7 del Reglamento de la Ley de Contrataciones del Estado, ofrecido, negociado o efectuado, cualquier pago o, en general, cualquier beneficio o incentivo ilegal en relación al contrato.

Asimismo, el CONTRATISTA se obliga a conducirse en todo momento, durante la ejecución del contrato, con honestidad, probidad, veracidad e integridad y de no cometer actos ilegales o de corrupción, directa o indirectamente o a través de sus socios, accionistas, participacionistas, integrantes de los órganos de administración, apoderados, representantes legales, funcionarios, asesores y personas vinculadas a las que se refiere el artículo 7 del Reglamento de la Ley de Contrataciones del Estado.

Además, EL CONTRATISTA se compromete a i) comunicar a las autoridades competentes, de manera directa y oportuna, cualquier acto o conducta ilícita o corrupta de la que tuviera conocimiento; y ii) adoptar medidas técnicas, organizativas y/o de personal apropiadas para evitar los referidos actos o prácticas.

Finalmente, EL CONTRATISTA se compromete a no colocar a los funcionarios públicos con los que deba interactuar, en situaciones reñidas con la ética. En tal sentido, reconoce y acepta la prohibición de ofrecerles a éstos cualquier tipo de obsequio, donación, beneficio y/o gratificación, ya sea de bienes o servicios, cualquiera sea la finalidad con la que se lo haga.

CLÁUSULA DÉCIMA SEXTA: MARCO LEGAL DEL CONTRATO

Sólo en lo no previsto en este contrato, en la Ley de Contrataciones del Estado y su Reglamento, en las directivas que emita el OSCE y demás normativa especial que resulte aplicable, serán de aplicación supletoria las disposiciones pertinentes del Código Civil vigente, cuando corresponda, y demás normas de derecho privado.

CLÁUSULA DÉCIMA SÉTIMA: SOLUCIÓN DE CONTROVERSIAS²²

Las controversias que surjan entre las partes durante la ejecución del contrato se resuelven mediante conciliación o arbitraje, según el acuerdo de las partes.

Cualquiera de las partes tiene derecho a iniciar el arbitraje a fin de resolver dichas controversias dentro del plazo de caducidad previsto en la Ley de Contrataciones del Estado y su Reglamento.

Facultativamente, cualquiera de las partes tiene el derecho a solicitar una conciliación dentro del plazo de caducidad correspondiente, según lo señalado en el artículo 224 del Reglamento de la Ley de Contrataciones del Estado, sin perjuicio de recurrir al arbitraje, en caso no se llegue a un acuerdo entre ambas partes o se llegue a un acuerdo parcial. Las controversias sobre nulidad del contrato solo pueden ser sometidas a arbitraje.

El Laudo arbitral emitido es inapelable, definitivo y obligatorio para las partes desde el momento de su notificación, según lo previsto en el numeral 45.21 del artículo 45 de la Ley de Contrataciones del Estado.

CLÁUSULA DÉCIMA OCTAVA: FACULTAD DE ELEVAR A ESCRITURA PÚBLICA

Cualquiera de las partes puede elevar el presente contrato a Escritura Pública corriendo con todos los gastos que demande esta formalidad.

CLÁUSULA DÉCIMA NOVENA: DOMICILIO PARA EFECTOS DE LA EJECUCIÓN CONTRACTUAL

Las partes declaran el siguiente domicilio para efecto de las notificaciones que se realicen durante la ejecución del presente contrato:

²² De acuerdo con el numeral 225.3 del artículo 225 del Reglamento, las partes pueden recurrir al arbitraje ad hoc cuando las controversias deriven de procedimientos de selección cuyo valor referencial sea menor o igual a cinco millones con 00/100 soles (S/ 5 000 000,00).

DOMICILIO DE LA ENTIDAD: [.....]

DOMICILIO DEL CONTRATISTA: [CONSIGNAR EL DOMICILIO SEÑALADO POR EL POSTOR GANADOR DE LA BUENA PRO AL PRESENTAR LOS REQUISITOS PARA EL PERFECCIONAMIENTO DEL CONTRATO]

La variación del domicilio aquí declarado de alguna de las partes debe ser comunicada a la otra parte, formalmente y por escrito, con una anticipación no menor de quince (15) días calendario.

De acuerdo con las bases integradas, la oferta y las disposiciones del presente contrato, las partes lo firman por duplicado en señal de conformidad en la ciudad de [.....] al [CONSIGNAR FECHA].

“LA ENTIDAD”

“EL CONTRATISTA”

Importante

Este documento puede firmarse digitalmente si ambas partes cuentan con firma digital, según la Ley N° 27269, Ley de Firmas y Certificados Digitales²³.

²³ Para mayor información sobre la normativa de firmas y certificados digitales ingresar a:
<https://www.indecopi.gob.pe/web/firmas-digitales/firmar-y-certificados-digitales>

CAPÍTULO VI CONSTANCIA DE PRESTACIÓN DE CONSULTORÍA DE OBRA

De conformidad con el artículo 169 del Reglamento, se deja expresa constancia de la culminación de la prestación derivada del contrato mencionado en el numeral 3 del presente documento.

1 DATOS DEL DOCUMENTO	Número del documento				
	Fecha de emisión del documento				
2 DATOS DEL CONTRATISTA	Nombre, denominación o razón social				
	RUC				
	EN CASO EL CONTRATISTA SEA UN CONSORCIO, ADEMÁS SE DEBERÁ REGISTRAR LA SIGUIENTE INFORMACIÓN:				
	Nombre o razón social del integrante del consorcio	RUC	%	Descripción de las obligaciones	
3 DATOS DEL CONTRATO	Número del contrato				
	Tipo y número del procedimiento de selección				
	Objeto del contrato	Elaboración de Expediente Técnico	Supervisión de la elaboración del Expediente Técnico	Supervisión de Obra	
	Descripción del objeto del contrato				
	Fecha de suscripción del contrato				
	Monto total ejecutado del contrato				
	Plazo de ejecución contractual	Plazo original	días calendario		
		Ampliación(es) de plazo	días calendario		
		Total plazo	días calendario		
		Fecha de inicio de la consultoría de obra			
Fecha final de la consultoría de obra					
En caso de elaboración de Expediente Técnico					
4 DATOS DEL EXPEDIENTE TÉCNICO	Denominación del proyecto				
	Ubicación del proyecto				
	Monto del presupuesto				
En caso de Supervisión de Obras					
5 DATOS DE LA OBRA	Denominación de la obra				
	Ubicación de la obra				
	Número de adicionales de obra				

	Monto total de los adicionales	
	Número de deductivos	
	Monto total de los deductivos	
	Monto total de la obra	

6 APLICACIÓN DE PENALIDADES	Monto de las penalidades por mora	
	Monto de otras penalidades	
	Monto total de las penalidades aplicadas	

7 DATOS DE LA ENTIDAD	Nombre de la Entidad	
	RUC de la Entidad	
	Nombres y apellidos del funcionario que emite la constancia	
	Cargo que ocupa en la Entidad	
	Teléfono de contacto	

8	
	NOMBRE, FIRMA Y SELLO DEL FUNCIONARIO COMPETENTE



ANEXOS



ANEXO N° 1

DECLARACIÓN JURADA DE DATOS DEL POSTOR

Señores

COMITÉ DE SELECCION

CONCURSO PUBLICO N° 002-2023/GOB.REG.PIURA-GSRMH-G PRIMERA CONVOCATORIA

Presente.-

El que se suscribe, [.....], postor y/o Representante Legal de [CONSIGNAR EN CASO DE SER PERSONA JURÍDICA], identificado con [CONSIGNAR TIPO DE DOCUMENTO DE IDENTIDAD] N° [CONSIGNAR NÚMERO DE DOCUMENTO DE IDENTIDAD], con poder inscrito en la localidad de [CONSIGNAR EN CASO DE SER PERSONA JURÍDICA] en la Ficha N° [CONSIGNAR EN CASO DE SER PERSONA JURÍDICA] Asiento N° [CONSIGNAR EN CASO DE SER PERSONA JURÍDICA], **DECLARO BAJO JURAMENTO** que la siguiente información se sujeta a la verdad:

Nombre, Denominación o Razón Social :			
Domicilio Legal :			
RUC :	Teléfono(s) :		
MYPE ²⁴		Sí	No
Correo electrónico :			

Autorización de notificación por correo electrónico:

Autorizo que se notifiquen al correo electrónico indicado las siguientes actuaciones:

1. Solicitud de reducción de la oferta económica.
2. Solicitud de subsanación de los requisitos para perfeccionar el contrato.
3. Solicitud para presentar los documentos para perfeccionar el contrato, según orden de prelación, de conformidad con lo previsto en el artículo 141 del Reglamento.
4. Respuesta a la solicitud de acceso al expediente de contratación.

Asimismo, me comprometo a remitir la confirmación de recepción, en el plazo máximo de dos (2) días hábiles de recibida la comunicación.

[CONSIGNAR CIUDAD Y FECHA]

.....
Firma, Nombres y Apellidos del postor o Representante legal, según corresponda

Importante

La notificación dirigida a la dirección de correo electrónico consignada se entenderá válidamente efectuada cuando la Entidad reciba acuse de recepción.

Importante

²⁴ Esta información será verificada por la Entidad en la página web del Ministerio de Trabajo y Promoción del Empleo en la sección consulta de empresas acreditadas en el REMYPE en el link <http://www2.trabajo.gob.pe/servicios-en-linea-2-2/> y se tendrá en consideración, en caso el postor ganador de la buena pro solicite la retención del diez por ciento (10%) del monto del contrato, en calidad de garantía de fiel cumplimiento, según lo señalado en el numeral 149.4 del artículo 149 y numeral 151.2 del artículo 151 del Reglamento.

Cuando se trate de consorcios, la declaración jurada es la siguiente:

ANEXO N° 1

DECLARACIÓN JURADA DE DATOS DEL POSTOR

Señores

COMITÉ DE SELECCION

CONCURSO PUBLICO N° 002-2023/GOB.REG.PIURA-GSRMH-G PRIMERA CONVOCATORIA

Presente.-

El que se suscribe, [...], representante común del consorcio [CONSIGNAR EL NOMBRE DEL CONSORCIO], identificado con [CONSIGNAR TIPO DE DOCUMENTO DE IDENTIDAD] N° [CONSIGNAR NÚMERO DE DOCUMENTO DE IDENTIDAD], **DECLARO BAJO JURAMENTO** que la siguiente información se sujeta a la verdad:

Datos del consorciado 1				
Nombre, Denominación o Razón Social :				
Domicilio Legal :				
RUC :		Teléfono(s) :		
MYPE ²⁵		Sí	No	
Correo electrónico :				

Datos del consorciado 2				
Nombre, Denominación o Razón Social :				
Domicilio Legal :				
RUC :		Teléfono(s) :		
MYPE ²⁶		Sí	No	
Correo electrónico :				

Datos del consorciado ...				
Nombre, Denominación o Razón Social :				
Domicilio Legal :				
RUC :		Teléfono(s) :		
MYPE ²⁷		Sí	No	
Correo electrónico :				

Autorización de notificación por correo electrónico:

Correo electrónico del consorcio:

Autorizo que se notifiquen al correo electrónico indicado las siguientes actuaciones:

1. Solicitud de reducción de la oferta económica.
2. Solicitud de subsanación de los requisitos para perfeccionar el contrato.

²⁵ Esta información será verificada por la Entidad en la página web del Ministerio de Trabajo y Promoción del Empleo en la sección consulta de empresas acreditadas en el REMYPE en el link <http://www2.trabajo.gob.pe/servicios-en-linea-2-2/> y se tendrá en consideración, en caso el consorcio ganador de la buena pro solicite la retención del diez por ciento (10%) del monto del contrato, en calidad de garantía de fiel cumplimiento, según lo señalado en el numeral 149.4 del artículo 149 y numeral 151.2 del artículo 151 del Reglamento. Para dicho efecto, todos los integrantes del consorcio deben acreditar la condición de micro o pequeña empresa.

²⁶ Ibidem.

²⁷ Ibidem.

3. Solicitud para presentar los documentos para perfeccionar el contrato, según orden de prelación, de conformidad con lo previsto en el artículo 141 del Reglamento.
4. Respuesta a la solicitud de acceso al expediente de contratación.

Asimismo, me comprometo a remitir la confirmación de recepción, en el plazo máximo de dos (2) días hábiles de recibida la comunicación.

[CONSIGNAR CIUDAD Y FECHA]

.....
**Firma, Nombres y Apellidos del representante
común del consorcio**

Importante

La notificación dirigida a la dirección de correo electrónico consignada se entenderá válidamente efectuada cuando la Entidad reciba acuse de recepción.

ANEXO N° 2

**DECLARACIÓN JURADA
(ART. 52 DEL REGLAMENTO DE LA LEY DE CONTRATACIONES DEL ESTADO)**

Señores

COMITÉ DE SELECCION

CONCURSO PUBLICO N° 002-2023/GOB.REG.PIURA-GSRMH-G PRIMERA CONVOCATORIA

Presente.-

Mediante el presente el suscrito, postor y/o Representante Legal de [CONSIGNAR EN CASO DE SER PERSONA JURÍDICA], declaro bajo juramento:

- i. No haber incurrido y me obligo a no incurrir en actos de corrupción, así como a respetar el principio de integridad.
- ii. No tener impedimento para postular en el procedimiento de selección ni para contratar con el Estado, conforme al artículo 11 de la Ley de Contrataciones del Estado.
- iii. Conocer las sanciones contenidas en la Ley de Contrataciones del Estado y su Reglamento, así como las disposiciones aplicables de la Ley N° 27444, Ley del Procedimiento Administrativo General.
- iv. Participar en el presente proceso de contratación en forma independiente sin mediar consulta, comunicación, acuerdo, arreglo o convenio con ningún proveedor; y, conocer las disposiciones del Decreto Legislativo N° 1034, Decreto Legislativo que aprueba la Ley de Represión de Conductas Anticompetitivas.
- v. Conocer, aceptar y someterme a las bases, condiciones y reglas del procedimiento de selección.
- vi. Ser responsable de la veracidad de los documentos e información que presento en el presente procedimiento de selección.
- vii. Comprometerme a mantener la oferta presentada durante el procedimiento de selección y a perfeccionar el contrato, en caso de resultar favorecido con la buena pro.

[CONSIGNAR CIUDAD Y FECHA]

.....
**Firma, Nombres y Apellidos del postor o
Representante legal, según corresponda**

Importante

En el caso de consorcios, cada integrante debe presentar esta declaración jurada, salvo que sea presentada por el representante común del consorcio.

ANEXO N° 3

DECLARACIÓN JURADA DE CUMPLIMIENTO DE LOS TÉRMINOS DE REFERENCIA

Señores

COMITÉ DE SELECCION

CONCURSO PUBLICO N° 002-2023/GOB.REG.PIURA-GSRMH-G PRIMERA CONVOCATORIA

Presente.-

Es grato dirigirme a usted, para hacer de su conocimiento que luego de haber examinado las bases y demás documentos del procedimiento de la referencia y, conociendo todos los alcances y las condiciones detalladas en dichos documentos, el postor que suscribe ofrece el servicio de consultoría de obra [CONSIGNAR EL OBJETO DE LA CONVOCATORIA], de conformidad con los Términos de Referencia que se indican en el numeral 3.1 del Capítulo III de la sección específica de las bases y los documentos del procedimiento.

[CONSIGNAR CIUDAD Y FECHA]

.....
**Firma, Nombres y Apellidos del postor o
Representante legal o común, según corresponda**

Importante

Adicionalmente, puede requerirse la presentación de documentación que acredite el cumplimiento de los términos de referencia, conforme a lo indicado en el acápite relacionado al contenido de las ofertas de la presente sección de las bases.

ANEXO N° 4

DECLARACIÓN JURADA DE PLAZO DE PRESTACIÓN DEL SERVICIO DE CONSULTORÍA DE OBRA

Señores

COMITÉ DE SELECCION

CONCURSO PUBLICO N° 002-2023/GOB.REG.PIURA-GSRMH-G PRIMERA CONVOCATORIA

Presente.-

Mediante el presente, con pleno conocimiento de las condiciones que se exigen en las bases del procedimiento de la referencia, me comprometo a prestar el servicio de consultoría de obra objeto del presente procedimiento de selección en el plazo de [CONSIGNAR EL PLAZO OFERTADO].

[CONSIGNAR CIUDAD Y FECHA]

.....
**Firma, Nombres y Apellidos del postor o
Representante legal o común, según corresponda**



ANEXO N° 5

PROMESA DE CONSORCIO

(Sólo para el caso en que un consorcio se presente como postor)

Señores

COMITÉ DE SELECCION

CONCURSO PUBLICO N° 002-2023/GOB.REG.PIURA-GSRMH-G PRIMERA CONVOCATORIA

Presente.-

Los suscritos declaramos expresamente que hemos convenido en forma irrevocable, durante el lapso que dure el procedimiento de selección, para presentar una oferta conjunta al **CONCURSO PÚBLICO N° [CONSIGNAR NOMENCLATURA DEL PROCEDIMIENTO]**.

Asimismo, en caso de obtener la buena pro, nos comprometemos a formalizar el contrato de consorcio, de conformidad con lo establecido por el artículo 140 del Reglamento de la Ley de Contrataciones del Estado, bajo las siguientes condiciones:

a) Integrantes del consorcio

1. [NOMBRE, DENOMINACIÓN O RAZÓN SOCIAL DEL CONSORCIADO 1].
2. [NOMBRE, DENOMINACIÓN O RAZÓN SOCIAL DEL CONSORCIADO 2].

b) Designamos a [CONSIGNAR NOMBRES Y APELLIDOS DEL REPRESENTANTE COMÚN], identificado con [CONSIGNAR TIPO DE DOCUMENTO DE IDENTIDAD] N° [CONSIGNAR NÚMERO DE DOCUMENTO DE IDENTIDAD], como representante común del consorcio para efectos de participar en todos los actos referidos al procedimiento de selección, suscripción y ejecución del contrato correspondiente con [CONSIGNAR NOMBRE DE LA ENTIDAD].

Asimismo, declaramos que el representante común del consorcio no se encuentra impedido, inhabilitado ni suspendido para contratar con el Estado.

c) Fijamos nuestro domicilio legal común en [.....].

d) Las obligaciones que corresponden a cada uno de los integrantes del consorcio son las siguientes:

1. OBLIGACIONES DE [NOMBRE, DENOMINACIÓN O RAZÓN SOCIAL DEL CONSORCIADO 1] [%]²⁸

[DESCRIBIR LAS OBLIGACIONES DEL CONSORCIADO 1]

2. OBLIGACIONES DE [NOMBRE, DENOMINACIÓN O RAZÓN SOCIAL DEL CONSORCIADO 2] [%]²⁹

[DESCRIBIR LAS OBLIGACIONES DEL CONSORCIADO 2]

TOTAL OBLIGACIONES

100%³⁰

²⁸ Consignar únicamente el porcentaje total de las obligaciones, el cual debe ser expresado en número entero, sin decimales.

²⁹ Consignar únicamente el porcentaje total de las obligaciones, el cual debe ser expresado en número entero, sin decimales.

³⁰ Este porcentaje corresponde a la sumatoria de los porcentajes de las obligaciones de cada uno de los integrantes del consorcio.

[CONSIGNAR CIUDAD Y FECHA]

.....
Consortiado 1
Nombres, apellidos y firma del Consortiado 1
o de su Representante Legal
Tipo y N° de Documento de Identidad

.....
Consortiado 2
Nombres, apellidos y firma del Consortiado 2
o de su Representante Legal
Tipo y N° de Documento de Identidad

Importante

De conformidad con el artículo 52 del Reglamento, las firmas de los integrantes del consorcio deben ser legalizadas.

ANEXO N° 6

OFERTA ECONÓMICA

ÍTEM N° [INDICAR NÚMERO]

Señores

COMITÉ DE SELECCION

CONCURSO PUBLICO N° 002-2023/GOB.REG.PIURA-GSRMH-G PRIMERA CONVOCATORIA

Presente.-

Es grato dirigirme a usted, para hacer de su conocimiento que, de acuerdo con las bases, mi oferta económica es la siguiente:

DESCRIPCIÓN DEL OBJETO	N° DE PERIODOS DE TIEMPO ³¹	PERIODO O UNIDAD DE TIEMPO ³²	TARIFA UNITARIA OFERTADA ³³	TOTAL OFERTA ECONÓMICA
Supervisión de obra				
Liquidación de obra				

La oferta económica [CONSIGNAR LA MONEDA DE LA CONVOCATORIA] incluye todos los tributos, seguros, transporte, inspecciones, pruebas y, de ser el caso, los costos laborales conforme a la legislación vigente, así como cualquier otro concepto que pueda tener incidencia sobre el costo del servicio de consultoría a contratar; excepto la de aquellos postores que gocen de alguna exoneración legal, no incluirán en su oferta económica los tributos respectivos.

[CONSIGNAR CIUDAD Y FECHA]

.....
**Firma, Nombres y Apellidos del postor o
Representante legal o común, según corresponda**

Importante

- *En caso que el postor reduzca su oferta, según lo previsto en el artículo 68 del Reglamento, debe presentar nuevamente este Anexo.*
- *Adjuntar tarifario de supervisión.*
- *El postor que goce de alguna exoneración legal, debe indicar que su oferta no incluye el tributo materia de la exoneración, debiendo incluir el siguiente texto:*

³¹ Número estimado de días, meses, entre otros de la ejecución de la prestación, según lo establecido en las bases.

³² Día, mes, entre otros, según lo establecido en las bases.

³³ El postor formula su oferta proponiendo una tarifa fija en base al periodo o unidad de tiempo establecida en las bases.

"Mi oferta no incluye [CONSIGNAR EL TRIBUTO MATERIA DE LA EXONERACIÓN]".

[CONSIGNAR NOMBRE DE LA ENTIDAD]
[CONSIGNAR NOMENCLATURA DEL PROCEDIMIENTO]

ANEXO N° 8
EXPERIENCIA DEL POSTOR EN LA ESPECIALIDAD

Señores
COMITÉ DE SELECCION
CONCURSO PUBLICO N° 002-2023/GOB.REG.PIURA-GSRMH-G PRIMERA CONVOCATORIA
Presente.-

Mediante el presente, el suscrito detalla la siguiente EXPERIENCIA EN LA ESPECIALIDAD:

N°	CLIENTE	OBJETO DEL CONTRATO	N° CONTRATO / O/S / COMPROBANTE DE PAGO	FECHA DEL CONTRATO O CP ³⁴	FECHA DE LA CONFORMIDAD, DE SER EL CASO ³⁵	EXPERIENCIA PROVENIENTE E ³⁶ DE:	MONEDA	IMPORTE ³⁷	TIPO DE CAMBIO VENTA ³⁸	MONTO FACTURADO ACUMULADO ³⁹
1										
2										
3										

³⁴ Se refiere a la fecha de suscripción del contrato, de la emisión de la Orden de Servicios o de cancelación del comprobante de pago, según corresponda.

³⁵ Únicamente, cuando la fecha del perfeccionamiento del contrato, sea previa a los diez (10) años anteriores a la fecha de presentación de ofertas, caso en el cual el postor debe acreditar que la conformidad se emitió dentro de dicho período.

³⁶ Si el titular de la experiencia no es el postor, consignar si dicha experiencia corresponde a la matriz en caso que el postor sea sucursal, o fue transmitida por reorganización societaria, debiendo acompañar la documentación sustentatoria correspondiente. Al respecto, según la Opinión N° 216-2017/DTN "Considerando que la sociedad matriz y la sucursal constituyen la misma persona jurídica, la sucursal puede acreditar como suya la experiencia de su matriz". Del mismo modo, según lo previsto en la Opinión N° 010-2013/DTN, "... en una operación de reorganización societaria que comprende tanto una fusión como una escisión, la sociedad resultante podrá acreditar como suya la experiencia de la sociedad incorporada o absorbida, que se extingue producto de la fusión; asimismo, si en virtud de la escisión se transfiere un bloque patrimonial consistente en una línea de negocio completa, la sociedad resultante podrá acreditar como suya la experiencia de la sociedad escindida, correspondiente a la línea de negocio transmitida. De esta manera, la sociedad resultante podrá emplear la experiencia transmitida, como consecuencia de la reorganización societaria antes descrita, en los futuros procesos de selección en los que participe".

³⁷ Se refiere al monto del contrato ejecutado incluido adicionales y reducciones, de ser el caso.

³⁸ El tipo de cambio venta debe corresponder al publicado por la SBS correspondiente a la fecha de suscripción del contrato, de la emisión de la Orden de Servicios o de cancelación del comprobante de pago, según corresponda.

³⁹ Consignar en la moneda establecida en las bases.

[CONSIGNAR NOMBRE DE LA ENTIDAD]
[CONSIGNAR NOMENCLATURA DEL PROCEDIMIENTO]

N°	CLIENTE	OBJETO DEL CONTRATO	N° CONTRATO / O/S / COMPROBANTE DE PAGO	FECHA DEL CONTRATO O CP ³⁴	FECHA DE LA CONFORMIDAD, DE SER EL CASO ³⁵	EXPERIENCIA PROVENIENTE E ³⁶ DE:	MONEDA	IMPORTE ³⁷	TIPO DE CAMBIO VENTA ³⁸	MONTO FACTURADO ACUMULADO ³⁹
4										
5										
6										
7										
8										
9										
10										
...										
20										
TOTAL										

[CONSIGNAR CIUDAD Y FECHA]

.....
Firma, Nombres y Apellidos del postor o
Representante legal o común, según corresponda





[CONSIGNAR NOMBRE DE LA ENTIDAD]

[CONSIGNAR NOMENCLATURA DEL PROCEDIMIENTO]

ANEXO N° 9

DECLARACIÓN JURADA (NUMERAL 49.4 DEL ARTÍCULO 49 DEL REGLAMENTO)

Señores

COMITÉ DE SELECCION

CONCURSO PUBLICO N° 002-2023/GOB.REG.PIURA-GSRMH-G PRIMERA CONVOCATORIA

Presente.-

Mediante el presente el suscrito, postor y/o Representante Legal de [CONSIGNAR EN CASO DE SER PERSONA JURÍDICA], declaro que la experiencia que acredito de la empresa [CONSIGNAR LA DENOMINACIÓN DE LA PERSONA JURÍDICA] como consecuencia de una reorganización societaria, no se encuentra en el supuesto establecido en el numeral 49.4 del artículo 49 del Reglamento.

[CONSIGNAR CIUDAD Y FECHA]

.....
**Firma, Nombres y Apellidos del postor o
Representante legal, según corresponda**

Importante

A efectos de cautelar la veracidad de esta declaración, el postor puede verificar la información de la Relación de Proveedores Sancionados por el Tribunal de Contrataciones del Estado con Sanción Vigente en <http://portal.osce.gob.pe/rnp/content/relación-de-proveedores-sancionados>.

También le asiste dicha facultad al órgano encargado de las contrataciones o al órgano de la Entidad al que se le haya asignado la función de verificación de la oferta presentada por el postor ganador de la buena pro.

[CONSIGNAR NOMBRE DE LA ENTIDAD]

[CONSIGNAR NOMENCLATURA DEL PROCEDIMIENTO]

ANEXO N° 12

**AUTORIZACIÓN DE NOTIFICACIÓN DE LA DECISIÓN DE LA ENTIDAD SOBRE LA
SOLICITUD DE AMPLIACIÓN DE PLAZO MEDIANTE MEDIOS ELECTRÓNICOS DE
COMUNICACIÓN**

(DOCUMENTO A PRESENTAR EN EL PERFECCIONAMIENTO DEL CONTRATO)

Señores

COMITÉ DE SELECCION

CONCURSO PUBLICO N° 002-2023/GOB.REG.PIURA-GSRMH-G PRIMERA CONVOCATORIA

Presente.-

El que se suscribe, [.....], postor adjudicado y/o Representante Legal de [CONSIGNAR EN CASO DE SER PERSONA JURÍDICA], identificado con [CONSIGNAR TIPO DE DOCUMENTO DE IDENTIDAD] N° [CONSIGNAR NÚMERO DE DOCUMENTO DE IDENTIDAD], autorizo que durante la ejecución del contrato se me notifique al correo electrónico [INDICAR EL CORREO ELECTRÓNICO] lo siguiente:

✓ Notificación de la decisión de la Entidad respecto a la solicitud de ampliación de plazo.

[CONSIGNAR CIUDAD Y FECHA]

.....
**Firma, Nombres y Apellidos del postor o
Representante legal o común, según
corresponda**

Importante

La notificación de la decisión de la Entidad respecto a la solicitud de ampliación de plazo se efectúa por medios electrónicos de comunicación, siempre que se cuente con la autorización correspondiente y sea posible obtener un acuse de recibo a través del mecanismo utilizado.