

BASES ESTÁNDAR DE LICITACIÓN PÚBLICA PARA LA CONTRATACIÓN DE LA EJECUCIÓN DE OBRAS

Aprobado mediante Directiva N° 001-2019-OSCE/CD



SUB DIRECCIÓN DE NORMATIVIDAD – DIRECCIÓN TÉCNICO NORMATIVA
ORGANISMO SUPERVISOR DE LAS CONTRATACIONES DEL ESTADO - OSCE

SIMBOLOGÍA UTILIZADA:

N°	Símbolo	Descripción
1	[ABC] / [.....]	La información solicitada dentro de los corchetes sombreados debe ser completada por la Entidad durante la elaboración de las bases.
2	[ABC] / [.....]	Es una indicación, o información que deberá ser completada por la Entidad con posterioridad al otorgamiento de la buena pro para el caso específico de la elaboración de la PROFORMA DEL CONTRATO; o por los proveedores, en el caso de los ANEXOS de la oferta.
3	<div> <div>Importante</div> <ul style="list-style-type: none"> • Abc </div>	Se refiere a consideraciones importantes a tener en cuenta por el comité de selección y por los proveedores.
4	<div> <div>Advertencia</div> <ul style="list-style-type: none"> • Abc </div>	Se refiere a advertencias a tener en cuenta por el comité de selección y por los proveedores.
5	<div> <div>Importante para la Entidad</div> <ul style="list-style-type: none"> • Xyz </div>	Se refiere a consideraciones importantes a tener en cuenta por el comité de selección y deben ser eliminadas una vez culminada la elaboración de las bases.

CARACTERÍSTICAS DEL DOCUMENTO:

Las bases estándar deben ser elaboradas en formato WORD, y deben tener las siguientes características:

N°	Características	Parámetros
1	Márgenes	Superior : 2.5 cm Inferior: 2.5 cm Izquierda: 2.5 cm Derecha: 2.5 cm
2	Fuente	Arial
3	Estilo de Fuente	Normal: Para el contenido en general Cursiva: Para el encabezado y pie de página Para las Consideraciones importantes (Ítem 3 del cuadro anterior)
4	Color de Fuente	Automático: Para el contenido en general Azul : Para las Consideraciones importantes (Ítem 3 del cuadro anterior)
5	Tamaño de Letra	16 : Para las dos primeras hojas de las Secciones General y Específica 11 : Para el nombre de los Capítulos. 10 : Para el cuerpo del documento en general 9 : Para el encabezado y pie de página Para el contenido de los cuadros, pudiendo variar, según la necesidad 8 : Para las Notas al pie
6	Alineación	Justificada: Para el contenido en general y notas al pie. Centrada : Para la primera página, los títulos de las Secciones y nombres de los Capítulos)
7	Interlineado	Sencillo
8	Espaciado	Anterior : 0 Posterior : 0
9	Subrayado	Para los nombres de las Secciones y para resaltar o hacer hincapié en algún concepto

INSTRUCCIONES DE USO:

- Una vez registrada la información solicitada dentro de los corchetes sombreados en gris, el texto deberá quedar en letra tamaño 10, con estilo normal, sin formato de negrita y sin sombrear.
- La nota **IMPORTANTE** no puede ser modificada ni eliminada en la Sección General. En el caso de la Sección Específica debe seguirse la instrucción que se indica en dicha nota.

Elaboradas en enero de 2019
Modificadas en junio y diciembre de 2019, julio de 2020, julio y diciembre de 2021



BASES ESTÁNDAR DE LICITACIÓN PÚBLICA PARA LA CONTRATACIÓN DE LA EJECUCIÓN DE OBRAS¹



GESTIÓN 2019-2022

BASES INTEGRADAS

LICITACIÓN PÚBLICA N° 001-2022-MDY-1

CONTRATACIÓN DE LA EJECUCIÓN DE LA OBRA:

**EJECUCION DE OBRA: CREACION DEL SISTEMA
DE AGUA POTABLE Y LETRINAS CON ARRASTRE
HIDRÁULICO EN LOS SECTORES DE ESPARTA,
ROSASPATA, HUAYLLAPATA, QUINTARENA, VISTA
ALEGRE Y ALTO ECHARATI DEL CENTRO
POBLADO PENETRACION, DISTRITO DE YANATILE
- CALCA - CUSCO.**

YANATILE, MAYO DEL AÑO 2022

¹ Estas bases se utilizarán para la contratación de la ejecución de obras. Para tal efecto, se deberá tener en cuenta la siguiente definición:

Obra: Construcción, reconstrucción, remodelación, mejoramiento, demolición, renovación, ampliación y habilitación de bienes inmuebles, tales como edificaciones, estructuras, excavaciones, perforaciones, carreteras, puentes, entre otros, que requieren dirección técnica, expediente técnico, mano de obra, materiales y/o equipos.



DEBER DE COLABORACIÓN

La Entidad y todo proveedor que se someta a las presentes Bases, sea como participante, postor y/o contratista, deben conducir su actuación conforme a los principios previstos en la Ley de Contrataciones del Estado.

En este contexto, se encuentran obligados a prestar su colaboración al OSCE y a la Secretaría Técnica de la Comisión de Defensa de la Libre Competencia del INDECOPI, en todo momento según corresponda a sus competencias, a fin de comunicar presuntos casos de fraude, colusión y corrupción por parte de los funcionarios y servidores de la Entidad, así como los proveedores y demás actores que participan en el proceso de contratación.

De igual forma, deben poner en conocimiento del OSCE y a la Secretaría Técnica de la Comisión de Defensa de la Libre Competencia del INDECOPI los indicios de conductas anticompetitivas que se presenten durante el proceso de contratación, en los términos del Decreto Legislativo N° 1034, "Ley de Represión de Conductas Anticompetitivas", o norma que la sustituya, así como las demás normas de la materia.

La Entidad y todo proveedor que se someta a las presentes Bases, sea como participante, postor y/o contratista del proceso de contratación deben permitir al OSCE o a la Secretaría Técnica de la Comisión de Defensa de la Libre Competencia del INDECOPI el acceso a la información referida a las contrataciones del Estado que sea requerida, prestar testimonio o absolución de posiciones que se requieran, entre otras formas de colaboración.



SECCIÓN GENERAL

DISPOSICIONES COMUNES DEL PROCEDIMIENTO DE SELECCIÓN

(ESTA SECCIÓN NO DEBE SER MODIFICADA EN NINGÚN EXTREMO, BAJO SANCIÓN DE NULIDAD)



CAPÍTULO I ETAPAS DEL PROCEDIMIENTO DE SELECCIÓN

1.1. REFERENCIAS

Cuando en el presente documento se mencione la palabra Ley, se entiende que se está haciendo referencia a la Ley N° 30225, Ley de Contrataciones del Estado, y cuando se mencione la palabra Reglamento, se entiende que se está haciendo referencia al Reglamento de la Ley de Contrataciones del Estado aprobado por Decreto Supremo N° 344-2018-EF.

Las referidas normas incluyen sus respectivas modificaciones, de ser el caso.

1.2. CONVOCATORIA

Se realiza a través de su publicación en el SEACE de conformidad con lo señalado en el artículo 54 del Reglamento, en la fecha señalada en el calendario del procedimiento de selección, debiendo adjuntar las bases.

1.3. REGISTRO DE PARTICIPANTES

El registro de participantes se realiza conforme al artículo 55 del Reglamento. En el caso de un consorcio, basta que se registre uno (1) de sus integrantes.

Importante

- *Para registrarse como participante en un procedimiento de selección convocado por las Entidades del Estado Peruano, es necesario que los proveedores cuenten con inscripción vigente y estar habilitados ante el Registro Nacional de Proveedores (RNP) que administra el Organismo Supervisor de las Contrataciones del Estado (OSCE). Para obtener mayor información, se puede ingresar a la siguiente dirección electrónica: www.rnp.gob.pe.*
- *Los proveedores que deseen registrar su participación deben ingresar al SEACE utilizando su Certificado SEACE (usuario y contraseña). Asimismo, deben observar las instrucciones señaladas en el documento de orientación "Guía para el registro de participantes electrónico" publicado en <https://www2.seace.gob.pe/>.*
- *En caso los proveedores no cuenten con inscripción vigente en el RNP y/o se encuentren inhabilitados o suspendidos para ser participantes, postores y/o contratistas, el SEACE restringirá su registro, quedando a potestad de estos intentar nuevamente registrar su participación en el procedimiento de selección en cualquier otro momento, dentro del plazo establecido para dicha etapa, siempre que haya obtenido la vigencia de su inscripción o quedado sin efecto la sanción que le impuso el Tribunal de Contrataciones del Estado.*

1.4. FORMULACIÓN DE CONSULTAS Y OBSERVACIONES A LAS BASES

La formulación de consultas y observaciones a las bases se efectúa de conformidad con lo establecido en los numerales 72.1 y 72.2 del artículo 72 del Reglamento.

1.5. ABSOLUCIÓN DE CONSULTAS, OBSERVACIONES E INTEGRACIÓN DE BASES

La absolución de consultas, observaciones e integración de las bases se realizan conforme a las disposiciones previstas en los numerales 72.4 y 72.5 del artículo 72 del Reglamento.



Importante

- *No se absolverán consultas y observaciones a las bases que se presenten en forma física.*
- *Cuando exista divergencia entre lo indicado en el pliego de absolución de consultas y observaciones y la integración de bases, prevalece lo absuelto en el referido pliego; sin perjuicio, del deslinde de responsabilidades correspondiente.*

1.6. ELEVACIÓN AL OSCE DEL PLIEGO DE ABSOLUCIÓN DE CONSULTAS Y OBSERVACIONES E INTEGRACIÓN DE BASES

Los cuestionamientos al pliego de absolución de consultas y observaciones así como a las bases integradas por supuestas vulneraciones a la normativa de contrataciones, a los principios que rigen la contratación pública u otra normativa que tenga relación con el objeto de la contratación, pueden ser elevados al OSCE, de acuerdo a lo indicado en los numerales del 72.8 al 72.11 del artículo 72 del Reglamento.

La solicitud de elevación para emisión de Pronunciamiento se presenta ante la Entidad, la cual debe remitir al OSCE el expediente completo, de acuerdo a lo señalado en el artículo 124 del TUO de la Ley 27444, aprobado por Decreto Supremo N° 004-2019-JUS, al día hábil siguiente de recibida dicha solicitud.

Advertencia

La solicitud de elevación al OSCE de los cuestionamientos al pliego de absolución de consultas y observaciones, así como a las Bases integradas, se realiza de manera electrónica a través del SEACE, a partir de la oportunidad en que establezca el OSCE mediante comunicado.

Importante

Constituye infracción pasible de sanción según lo previsto en el literal n) del numeral 50.1 del artículo 50 de la Ley, presentar cuestionamientos maliciosos o manifiestamente infundados al pliego de absolución de consultas y/u observaciones.

1.7. FORMA DE PRESENTACIÓN DE OFERTAS

Las ofertas se presentan conforme lo establecido en el artículo 59 del Reglamento.

Las declaraciones juradas, formatos o formularios previstos en las bases que conforman la oferta deben estar debidamente firmados por el postor (firma manuscrita o digital, según la Ley N° 27269, Ley de Firmas y Certificados Digitales²). Los demás documentos deben ser visados por el postor. En el caso de persona jurídica, por su representante legal, apoderado o mandatario designado para dicho fin y, en el caso de persona natural, por este o su apoderado. No se acepta el pegado de la imagen de una firma o visto. Las ofertas se presentan foliadas.

Importante

² Para mayor información sobre la normativa de firmas y certificados digitales ingresar a: <https://www.indecopi.gob.pe/web/firmas-digitales/firmar-y-certificados-digitales>



- *Los formularios electrónicos que se encuentran en el SEACE y que los proveedores deben llenar para presentar sus ofertas, tienen carácter de declaración jurada.*
- *En caso la información contenida en los documentos escaneados que conforman la oferta no coincida con lo declarado a través del SEACE, prevalece la información declarada en los documentos escaneados.*
- *No se tomarán en cuenta las ofertas que se presenten en físico a la Entidad.*

1.8. PRESENTACIÓN Y APERTURA DE OFERTAS

El participante presentará su oferta de manera electrónica a través del SEACE, desde las 00:01 horas hasta las 23:59 horas del día establecido para el efecto en el cronograma del procedimiento; adjuntando el archivo digitalizado que contenga los documentos que conforman la oferta de acuerdo a lo requerido en las bases.

El participante debe verificar antes de su envío, bajo su responsabilidad, que el archivo pueda ser descargado y su contenido sea legible.

Importante

Los integrantes de un consorcio no pueden presentar ofertas individuales ni conformar más de un consorcio en un procedimiento de selección, o en un determinado ítem cuando se trate de procedimientos de selección según relación de ítems.

En la apertura electrónica de la oferta, el comité de selección, verifica la presentación de lo exigido en la sección específica de las bases, de conformidad con el numeral 73.2 del artículo 73 del Reglamento. De no cumplir con lo requerido, la oferta se considera no admitida.

Asimismo, el comité de selección declara no admitidas las ofertas que se encuentran por debajo del noventa por ciento (90%) del valor referencial o que excedan en más del diez por ciento (10%) del valor referencial.

1.9. EVALUACIÓN DE LAS OFERTAS

La evaluación consiste en la aplicación de los factores de evaluación previstos en el Capítulo IV de la sección específica de las bases a las ofertas admitidas, con el objeto de determinar la oferta con el mejor puntaje y el orden de prelación de las ofertas.

Para determinar la oferta con el mejor puntaje, se toma en cuenta lo indicado en el numeral 74.2 del artículo 74 del Reglamento.

El desempate mediante sorteo se realiza de manera electrónica a través del SEACE.

Importante

En el caso de procedimientos de selección por relación de ítems cuando la obra se ejecute fuera de la provincia de Lima y Callao y el monto del valor referencial de algún ítem no supere los novecientos mil Soles (S/ 900,000.00), a solicitud del postor se asigna una bonificación equivalente al diez por ciento (10%) sobre el puntaje total obtenido en dicho ítem por los postores con domicilio en la provincia donde se ejecuta la obra, o en las provincias colindantes, sean o no pertenecientes al mismo departamento o región. El domicilio es el consignado en la constancia de inscripción ante el RNP³.

³ La constancia de inscripción electrónica se visualizará en el portal web del Registro Nacional de Proveedores: www.rnp.gob.pe



1.10. CALIFICACIÓN DE OFERTAS

Luego de culminada la evaluación, el comité de selección califica a los postores que obtuvieron el primer, segundo, tercer y cuarto lugar, según el orden de prelación, verificando que cumplan con los requisitos de calificación detallados en el numeral 3.2 del Capítulo III de la sección específica de las bases. La oferta del postor que no cumpla con los requisitos de calificación es descalificada.

Si alguno de los cuatro (4) postores no cumple con los requisitos de calificación, se aplica lo establecido en los numerales 75.2 y 75.3 del artículo 75 del Reglamento.

1.11. SUBSANACIÓN DE LAS OFERTAS

La subsanación de las ofertas se sujeta a lo establecido en el artículo 60 del Reglamento. La corrección aritmética a la que hace referencia el numeral 60.4 de dicho artículo procede para la ejecución de obras a suma alzada.

El plazo que se otorgue para la subsanación no puede ser inferior a un (1) día hábil.

La solicitud de subsanación se realiza de manera electrónica a través del SEACE y será remitida al correo electrónico consignado por el postor al momento de realizar su inscripción en el RNP, siendo su responsabilidad el permanente seguimiento de las notificaciones a dicho correo. La notificación de la solicitud se entiende efectuada el día de su envío al correo electrónico.

La presentación de las subsanaciones se realiza a través del SEACE. No se tomará en cuenta la subsanación que se presente en físico a la Entidad.

1.12. RECHAZO DE LAS OFERTAS

Previo al otorgamiento de la buena pro, el comité de selección revisa las ofertas económicas que cumplen los requisitos de calificación, de conformidad con lo establecido para el rechazo de ofertas, previsto en los numerales 68.5 y 68.6 del artículo 68 del Reglamento, de ser el caso.

De rechazarse alguna de las ofertas calificadas, el comité de selección revisa el cumplimiento de los requisitos de calificación de los postores que siguen en el orden de prelación, en caso las hubiere.

1.13. OTORGAMIENTO DE LA BUENA PRO

Definida la oferta ganadora, el comité de selección otorga la buena pro, mediante su publicación en el SEACE, incluyendo el cuadro comparativo y las actas debidamente motivadas de los resultados de la admisión, no admisión, evaluación, calificación, descalificación y el otorgamiento de la buena pro.

1.14. CONSENTIMIENTO DE LA BUENA PRO

Cuando se hayan presentado dos (2) o más ofertas, el consentimiento de la buena pro se produce a los ocho (8) días hábiles siguientes de la notificación de su otorgamiento, sin que los postores hayan ejercido el derecho de interponer el recurso de apelación.

En caso que se haya presentado una sola oferta, el consentimiento de la buena pro se produce el mismo día de la notificación de su otorgamiento.

El consentimiento del otorgamiento de la buena pro se publica en el SEACE al día hábil siguiente de producido.



Importante

Una vez consentido el otorgamiento de la buena pro, el órgano encargado de las contrataciones o el órgano de la Entidad al que se haya asignado tal función realiza la verificación de la oferta presentada por el postor ganador de la buena pro conforme lo establecido en el numeral 64.6 del artículo 64 del Reglamento.

CAPÍTULO II SOLUCIÓN DE CONTROVERSIAS DURANTE EL PROCEDIMIENTO DE SELECCIÓN

2.1. RECURSO DE APELACIÓN

A través del recurso de apelación se pueden impugnar los actos dictados durante el desarrollo del procedimiento de selección hasta antes del perfeccionamiento del contrato.

El recurso de apelación se presenta ante y es resuelto por el Tribunal de Contrataciones del Estado.

Los actos que declaren la nulidad de oficio, la cancelación del procedimiento de selección y otros actos emitidos por el Titular de la Entidad que afecten la continuidad de este, se impugnan ante el Tribunal de Contrataciones del Estado.

Importante

- Una vez otorgada la buena pro, el comité de selección, está en la obligación de permitir el acceso de los participantes y postores al expediente de contratación, salvo la información calificada como secreta, confidencial o reservada por la normativa de la materia, a más tardar dentro del día siguiente de haberse solicitado por escrito.*
Luego de otorgada la buena pro no se da a conocer las ofertas cuyos requisitos de calificación no fueron analizados y revisados por el comité de selección.
- A efectos de recoger la información de su interés, los postores pueden valerse de distintos medios, tales como: (i) la lectura y/o toma de apuntes, (ii) la captura y almacenamiento de imágenes, e incluso (iii) pueden solicitar copia de la documentación obrante en el expediente, siendo que, en este último caso, la Entidad deberá entregar dicha documentación en el menor tiempo posible, previo pago por tal concepto.*
- El recurso de apelación se presenta ante la Mesa de Partes del Tribunal o ante las oficinas desconcentradas del OSCE.*

2.2. PLAZOS DE INTERPOSICIÓN DEL RECURSO DE APELACIÓN

La apelación contra el otorgamiento de la buena pro o contra los actos dictados con anterioridad a ella se interpone dentro de los ocho (8) días hábiles siguientes de haberse notificado el otorgamiento de la buena pro.

La apelación contra los actos dictados con posterioridad al otorgamiento de la buena pro, contra la declaración de nulidad, cancelación y declaratoria de desierto del procedimiento, se interpone dentro de los ocho (8) días hábiles siguientes de haberse tomado conocimiento del acto que se desea impugnar.



CAPÍTULO III DEL CONTRATO

3.1. PERFECCIONAMIENTO DEL CONTRATO

Los plazos y el procedimiento para perfeccionar el contrato se realiza conforme a lo indicado en el artículo 141 del Reglamento.

Para perfeccionar el contrato, el postor ganador de la buena pro debe presentar los documentos señalados en los artículos 139 y 175 del Reglamento, así como los previstos en la sección específica de las bases.

3.2. GARANTÍAS

Las garantías que deben otorgar los postores y/o contratistas, según corresponda, son las de fiel cumplimiento del contrato y por los adelantos.

3.2.1. GARANTÍA DE FIEL CUMPLIMIENTO

Como requisito indispensable para perfeccionar el contrato, el postor ganador debe entregar a la Entidad la garantía de fiel cumplimiento del mismo por una suma equivalente al diez por ciento (10%) del monto del contrato original. Esta se mantiene vigente hasta el consentimiento de la liquidación final.

3.2.2. GARANTÍA DE FIEL CUMPLIMIENTO POR PRESTACIONES ACCESORIAS

En las contrataciones que conllevan la ejecución de prestaciones accesorias, tales como mantenimiento, reparación o actividades afines, se otorga una garantía adicional por una suma equivalente al diez por ciento (10%) del monto del contrato de la prestación accesorio, la misma que debe ser renovada periódicamente hasta el cumplimiento total de las obligaciones garantizadas.

3.2.3. GARANTÍA POR ADELANTO

En caso se haya previsto en la sección específica de las bases la entrega de adelantos, el contratista debe presentar una garantía emitida por idéntico monto conforme a lo estipulado en el artículo 153 del Reglamento.

3.3. REQUISITOS DE LAS GARANTÍAS

Las garantías que se presenten deben ser incondicionales, solidarias, irrevocables y de realización automática en el país, al solo requerimiento de la Entidad. Asimismo, deben ser emitidas por empresas que se encuentren bajo la supervisión directa de la Superintendencia de Banca, Seguros y Administradoras Privadas de Fondos de Pensiones y que cuenten con clasificación de riesgo B o superior. Asimismo, deben estar autorizadas para emitir garantías; o estar consideradas en la última lista de bancos extranjeros de primera categoría que periódicamente publica el Banco Central de Reserva del Perú.

Importante

Corresponde a la Entidad verificar que las garantías presentadas por el postor ganador de la buena pro y/o contratista cumplan con los requisitos y condiciones necesarios para su aceptación y eventual ejecución; sin perjuicio de la determinación de las responsabilidades funcionales que correspondan.

Advertencia

Los funcionarios de las Entidades no deben aceptar garantías emitidas bajo condiciones distintas a las establecidas en el presente numeral, debiendo tener en cuenta lo siguiente:

1. La clasificadora de riesgo que asigna la clasificación a la empresa que emite la garantía debe encontrarse listada en el portal web de la SBS (<http://www.sbs.gob.pe/sistema-financiero/clasificadoras-de-riesgo>).

2. Se debe identificar en la página web de la clasificadora de riesgo respectiva, cuál es la clasificación vigente de la empresa que emite la garantía, considerando la vigencia a la fecha de emisión de la garantía.

3. Para fines de lo establecido en el artículo 148 del Reglamento, la clasificación de riesgo B, incluye las clasificaciones B+ y B.

4. Si la empresa que otorga la garantía cuenta con más de una clasificación de riesgo emitida por distintas empresas listadas en el portal web de la SBS, bastará que en una de ellas cumpla con la clasificación mínima establecida en el Reglamento.

En caso exista alguna duda sobre la clasificación de riesgo asignada a la empresa emisora de la garantía, se deberá consultar a la clasificadora de riesgos respectiva.

De otro lado, además de cumplir con el requisito referido a la clasificación de riesgo, a efectos de verificar si la empresa emisora se encuentra autorizada por la SBS para emitir garantías, debe revisarse el portal web de dicha Entidad (<http://www.sbs.gob.pe/sistema-financiero/relacion-de-empresas-que-se-encuentran-autorizadas-a-emitir-cartas-fianza>).

Los funcionarios competentes deben verificar la autenticidad de la garantía a través de los mecanismos establecidos (consulta web, teléfono u otros) por la empresa emisora.

3.4. EJECUCIÓN DE GARANTÍAS

La Entidad puede solicitar la ejecución de las garantías conforme a los supuestos contemplados en el artículo 155 del Reglamento.

3.5. ADELANTOS

La Entidad puede establecer la entrega de adelantos directos y adelantos para materiales o insumos, de conformidad con el artículo 180 del Reglamento, siempre que ello haya sido previsto en la sección específica de las bases.

Asimismo, la Entidad puede establecer la obligación de constituir un fideicomiso para el manejo de los recursos que el contratista reciba a título de adelanto, de acuerdo al procedimiento, plazos y requisitos señalados en los artículos 184 y 185 del Reglamento.

3.6. VALORIZACIONES

Las valorizaciones son la cuantificación económica de un avance físico en la ejecución de la obra, realizada en un período determinado, tienen el carácter de pagos a cuenta y son elaboradas el último día de cada período previsto en la sección específica de las bases, por el inspector o supervisor, según corresponda y el contratista.

En caso se haya suscrito contrato con un consorcio, el pago de las valorizaciones se realizará a quien se indique en el contrato de consorcio.



Advertencia

En caso de retraso en los pagos a cuenta o pago final por parte de la Entidad, salvo que se deba a caso fortuito o fuerza mayor, esta reconoce al contratista los intereses legales correspondientes, de conformidad con el artículo 39 de la Ley y los artículos 1244, 1245 y 1246 del Código Civil, debiendo repetir contra los responsables de la demora injustificada.

3.7. REAJUSTES

Los reajustes se calculan conforme lo indicado en el numeral 38.3 del artículo 38 y el artículo 195 del Reglamento.

Importante

Tanto la elaboración como la aplicación de las fórmulas polinómicas se sujetan a lo dispuesto en el Decreto Supremo N° 011-79-VC y sus modificatorias, ampliatorias y complementarias.

3.8. PENALIDADES

3.12.1. PENALIDAD POR MORA EN LA EJECUCIÓN DE LA PRESTACIÓN

En caso de retraso injustificado del contratista en la ejecución de las prestaciones objeto del contrato, la Entidad le aplica automáticamente una penalidad por mora por cada día de atraso, de conformidad con el artículo 162 del Reglamento.

3.12.2. OTRAS PENALIDADES

La Entidad puede establecer penalidades distintas a la mencionada en el numeral precedente, según lo previsto en el artículo 163 del Reglamento y lo indicado en la sección específica de las bases.

Estos dos tipos de penalidades se calculan en forma independiente y pueden alcanzar cada una un monto máximo equivalente al diez por ciento (10%) del monto del contrato vigente, o de ser el caso, del ítem que debió ejecutarse.

3.9. INCUMPLIMIENTO DEL CONTRATO

Las causales para la resolución del contrato, serán aplicadas de conformidad con el artículo 36 de la Ley y 164 del Reglamento.

3.10. DISPOSICIONES FINALES

Todos los demás aspectos del presente procedimiento no contemplados en las bases se regirán supletoriamente por la Ley y su Reglamento, así como por las disposiciones legales vigentes.



SECCIÓN ESPECÍFICA

CONDICIONES ESPECIALES DEL PROCEDIMIENTO DE SELECCIÓN

(EN ESTA SECCIÓN LA ENTIDAD DEBERÁ COMPLETAR LA INFORMACIÓN EXIGIDA, DE ACUERDO A LAS INSTRUCCIONES INDICADAS)



CAPÍTULO I GENERALIDADES

1.1. ENTIDAD CONVOCANTE

Nombre : MUNICIPALIDAD DISTRITAL DE YANATILE
RUC N° : 20177429229
Domicilio legal : CAL. PRINCIPAL S/N, PLAZA DE ARMAS-QUEBRADA HONDA,
DISTRITO DE YANATILE-CALCA-CUSCO
Correo electrónico : abastecimientomuniyanatile@gmail.com

1.2. OBJETO DE LA CONVOCATORIA

El presente procedimiento de selección tiene por objeto la contratación de la ejecución de la obra CREACION DEL SISTEMA DE AGUA POTABLE Y LETRINAS CON ARRASTRE HIDRÁULICO EN LOS SECTORES DE ESPARTA, ROSASPATA, HUAYLLAPATA, QUINTARENA, VISTA ALEGRE Y ALTO ECHARATI DEL CENTRO POBLADO PENETRACION, DISTRITO DE YANATILE - CALCA - CUSCO.

1.3. VALOR REFERENCIAL⁴

El valor referencial asciende a **Nueve Millones Catorce Mil Doscientos Treinta y Nueve con 51/100 Soles (S/ 9,014,239.51)**, incluidos los impuestos de Ley y cualquier otro concepto que incida en el costo total de la ejecución de la obra. El valor referencial ha sido calculado al mes de mayo 2022.

Valor Referencial (VR)	Límite Inferior		Límite Superior	
	Con IGV	Sin IGV	Con IGV	Sin IGV
S/ 9,014,239.508 Nueve Millones Catorce Mil Doscientos Treinta y Nueve con 508/100 Soles	S/ 8,112,815.56 Ocho Millones Ciento Doce Mil Ochocientos Quince Mil con 56/100 Soles	S/ 6,875,267.43 Seis Millones Ochocientos Setenta y Cinco Mil Doscientos Sesenta y Siete con 43/100 Soles	S/ 9,915,663.46 Nueve Millones Novecientos Quince Mil Seiscientos Sesenta y Tres con 46/100 Soles	S/ 8,403,104.62 Ocho Millones Cuatrocientos Tres Ciento Cuatro con 62/100 Soles

Importante

El precio de las ofertas no puede exceder los límites del valor referencial de conformidad con el numeral 28.2 del artículo 28 de la Ley.

1.4. EXPEDIENTE DE CONTRATACIÓN

Documento y fecha de aprobación del expediente de contratación : DOCUMENTO (FORMATO N° 02) 08-2022-GM-LP-MDY
Documento y fecha de aprobación del expediente técnico : RESOLUCION DE ALCALDIA N° 049-2022-A-MDY,

⁴ El monto del valor referencial indicado en esta sección de las bases no debe diferir del monto del valor referencial consignado en la ficha del procedimiento en el SEACE. No obstante, de existir contradicción entre estos montos, primará el monto del valor referencial indicado en las bases aprobadas.



Documento y fecha de actualización del expediente técnico, de corresponder : NO CORRESPONDE
Tipo y número del procedimiento de selección que se convocó para la elaboración del expediente técnico, de corresponder : NO CORRESPONDE

1.5. FUENTE DE FINANCIAMIENTO

RECURSOS ORDINARIOS

Importante

La fuente de financiamiento debe corresponder a aquella prevista en la Ley de Equilibrio Financiero del Presupuesto del Sector Público del año fiscal en el cual se convoca el procedimiento de selección.

1.6. SISTEMA DE CONTRATACIÓN

El presente procedimiento se rige por el sistema de PRECIOS UNITARIOS, de acuerdo con lo establecido en el expediente de contratación respectivo.

1.7. MODALIDAD DE EJECUCIÓN

LLAVE EN MANO

1.8. ALCANCES DEL REQUERIMIENTO

El alcance de la ejecución de la obra está definido en el Capítulo III de la presente sección de las bases.

1.9. PLAZO DE EJECUCIÓN DE LA OBRA

El plazo de ejecución de la obra materia de la presente convocatoria, es de 240 días calendario, en concordancia con lo establecido en el expediente de contratación y en el expediente técnico de obra.

1.10. COSTO DE REPRODUCCIÓN Y ENTREGA DE BASES Y DEL EXPEDIENTE TÉCNICO DE LA OBRA

Los participantes registrados tienen el derecho a recabar las bases y el expediente técnico de la obra en versión impresa o digital, según su elección, para cuyo efecto deben:

Pagar en : CAJA DE LA MUNICIPALIDAD DISTRITAL DE YANATILE
Recoger en : OFICINA DE ABASTECIMIENTO
Costo de bases : Impresa: S/ 10.00 (Diez con 00/100 Soles)
Costo del expediente técnico : Impreso: S/ 450.00 (Cuatrocientos Cincuenta con 00/100 Soles)
Digital: S/ 10.00 (Diez con 00/100 Soles)

Las bases y el expediente técnico se entregan inmediatamente después de realizado el pago correspondiente. Excepcionalmente, el expediente técnico en versión impresa puede ser entregado dentro del plazo máximo de un (1) día hábil de efectuado el pago.



Importante

- *La Entidad debe entregar una constancia o formulario de cargos en donde consta que el participante recibió el expediente técnico completo. Dicha constancia o formulario debe incluir un índice del contenido del expediente técnico y número de folios correspondientes.*
- *El costo de entrega del ejemplar de las bases y del expediente técnico, no puede exceder el costo de su reproducción.*

Advertencia

Las Entidades deben cautelar bajo responsabilidad que la versión impresa y digital del expediente técnico correspondan a la versión original del expediente técnico aprobado.

1.11. ACCESO VIRTUAL AL EXPEDIENTE TÉCNICO DE LA OBRA

El expediente técnico de la obra en versión digital se encuentra publicado en el SEACE, obligatoriamente, desde la fecha de la convocatoria del presente procedimiento de selección.

Adicionalmente, el expediente técnico se encuentra publicado en PLATAFORMA SEACE, el cual es de acceso libre y gratuito.

1.12. BASE LEGAL

- Texto Único Ordenado de la Ley N° 30225, Ley de Contrataciones del Estado, aprobado mediante Decreto Supremo N° 082-2019-EF.
- Decreto Supremo N° 344-2018-EF, que aprueba el Reglamento de la Ley de Contrataciones del Estado, modificado por el Decreto Supremo N° 250-2020-EF y el Decreto Supremo N° 162-2021-EF Directivas del Osce.
- Decreto Supremo N° 304-2012-EF, TUO de la Ley N° 28411 - Ley General del Sistema Nacional del Presupuesto.
- Ley N° 31365 - Ley del Presupuesto del Sector Público para el Año Fiscal 2022
- Ley N° 31366 - Ley de Equilibrio Financiero de Presupuesto del Sector Público para el Año Fiscal 2022
- Ley N° 31367 - Ley de Endeudamiento del Sector Público para el Año Fiscal 2022
- Ley N° 27806, "Ley de Transparencia y de Acceso a la Información Pública".
- Decreto Supremo N° 006-2017-JUS, TUO de la Ley N° 27444 – Ley del Procedimiento Administrativo General.
- Decreto Supremo N° 011-79-VC.
- Decreto Supremo N° 008-2008-TR, Reglamento de la Ley MYPE
- Código Civil.
- Otras vinculantes al objeto de la presente convocatoria

Las referidas normas incluyen sus respectivas modificaciones, de ser el caso.



CAPÍTULO II DEL PROCEDIMIENTO DE SELECCIÓN

2.1. CALENDARIO DEL PROCEDIMIENTO DE SELECCIÓN

Según el cronograma de la ficha de selección de la convocatoria publicada en el SEACE.

Importante

De conformidad con la vigesimosegunda Disposición Complementaria Final del Reglamento, en caso la Entidad (Ministerios y sus organismos públicos, programas o proyectos adscritos) haya difundido el requerimiento a través del SEACE siguiendo el procedimiento establecido en dicha disposición, no procede formular consultas u observaciones al requerimiento.

2.2. CONTENIDO DE LAS OFERTAS

La oferta contendrá, además de un índice de documentos⁵, la siguiente documentación:

2.2.1. Documentación de presentación obligatoria

2.2.1.1. Documentos para la admisión de la oferta

- Declaración jurada de datos del postor. (**Anexo N° 1**)
- Documento que acredite la representación de quien suscribe la oferta.

En caso de persona jurídica, copia del certificado de vigencia de poder del representante legal, apoderado o mandatario designado para tal efecto.

En caso de persona natural, copia del documento nacional de identidad o documento análogo, o del certificado de vigencia de poder otorgado por persona natural, del apoderado o mandatario, según corresponda.

En el caso de consorcios, este documento debe ser presentado por cada uno de los integrantes del consorcio que suscriba la promesa de consorcio, según corresponda.

Advertencia

De acuerdo con el artículo 4 del Decreto Legislativo N° 1246, las Entidades están prohibidas de exigir a los administrados o usuarios la información que puedan obtener directamente mediante la interoperabilidad a que se refieren los artículos 2 y 3 de dicho Decreto Legislativo. En esa medida, si la Entidad es usuaria de la Plataforma de Interoperabilidad del Estado – PIDE⁶ y siempre que el servicio web se encuentre activo en el Catálogo de Servicios de dicha plataforma, no corresponderá exigir el certificado de vigencia de poder y/o documento nacional de identidad.

- Declaración jurada de acuerdo con el literal b) del artículo 52 del Reglamento. (**Anexo N° 2**)
- Declaración jurada de cumplimiento del Expediente Técnico, según el numeral 3.1 del Capítulo III de la presente sección. (**Anexo N° 3**)
- Declaración jurada de plazo de ejecución de la obra. (**Anexo N° 4**)

⁵ La omisión del índice no determina la no admisión de la oferta.

⁶ Para mayor información de las Entidades usuarias y del Catálogo de Servicios de la Plataforma de Interoperabilidad del Estado – PIDE ingresar al siguiente enlace <https://www.gobiernodigital.gob.pe/interoperabilidad/>



- f) Promesa de consorcio con firmas legalizadas, de ser el caso, en la que se consigne los integrantes, el representante común, el domicilio común y las obligaciones a las que se compromete cada uno de los integrantes del consorcio, así como el porcentaje equivalente a dichas obligaciones. **(Anexo Nº 5)**
- g) El precio de la oferta en SOLES y:
- ✓ El desagregado de partidas, cuando el procedimiento se haya convocado a suma alzada.
 - ✓ Los precios unitarios, considerando las partidas según lo previsto en el último párrafo del literal b) del artículo 35 del Reglamento.

Asimismo, la oferta incluye el monto de la prestación accesorio, cuando corresponda. **(Anexo Nº 6)**

El precio total de la oferta y los subtotales que lo componen deben ser expresados con dos (2) decimales. Los precios unitarios pueden ser expresados con más de dos (2) decimales.

Importante

- *El comité de selección no puede incorporar documentos adicionales para la admisión de la oferta a los establecidos en este acápite.*
- *El análisis de precios unitarios y el detalle de los gastos generales fijos y variables de la oferta se presentan para el perfeccionamiento del contrato.*
- *El comité de selección declara no admitidas las ofertas que no se encuentren dentro de los límites del valor referencial previstos en el numeral 28.2 del artículo 28 de la Ley. Asimismo, verifica la presentación de los documentos requeridos. De no cumplir con lo requerido, la oferta se considera no admitida.*

2.2.1.2. Documentos para acreditar los requisitos de calificación

Incorporar en la oferta los documentos que acreditan los “**Requisitos de Calificación**” que se detallan en el numeral 3.2 del Capítulo III de la presente sección de las bases.

2.2.2. Documentación de presentación facultativa:

Importante para la Entidad

- *En caso el comité de selección considere evaluar otros factores además del precio, incluir el siguiente literal:*
 - a) *Incorporar en la oferta los documentos que acreditan los “**Factores de Evaluación**” establecidos en el Capítulo IV de la presente sección de las bases, a efectos de obtener el puntaje previsto en dicho Capítulo para cada factor.*
- *Si durante la fase de actos preparatorios, las Entidades advierten que es posible la participación de proveedores que gozan del beneficio de la exoneración del IGV prevista en la Ley Nº 27037, Ley de Promoción de la Inversión en la Amazonía, consignar el siguiente literal:*
 - b) *Los postores que apliquen el beneficio de la exoneración del IGV previsto en la Ley Nº 27037, Ley de Promoción de la Inversión en la Amazonía, deben presentar la Declaración Jurada de cumplimiento de condiciones para la aplicación de la exoneración del IGV. **(Anexo Nº 7)***
- *En el caso de procedimientos por relación de ítems cuando la obra se ejecute fuera de la provincia de Lima y Callao y el monto del valor referencial de algún ítem no supere los novecientos mil Soles (S/ 900,000.00), consignar el siguiente literal:*



c) *En el [CONSIGNAR EL ÍTEM O ÍTEMS, SEGÚN CORRESPONDA, EN LOS QUE SE PUEDE SOLICITAR LA BONIFICACIÓN] los postores con domicilio en la provincia donde se ejecutará la obra, o en las provincias colindantes, sean o no pertenecientes al mismo departamento o región, pueden presentar la solicitud de bonificación por obras ejecutadas fuera de la provincia de Lima y Callao, según **Anexo N° 8**.*

- *En caso de procedimientos de selección por relación de ítems cuando el monto del valor referencial de algún ítem corresponda al monto de una Adjudicación Simplificada, se incluye el siguiente literal:*

Ítem N° [...]

d) *Solicitud de bonificación del cinco por ciento (5%) por tener la condición de micro y pequeña empresa (**Anexo N°10**).*

Incorporar a las bases o eliminar, según corresponda.

Advertencia

El comité de selección no podrá exigir al postor la presentación de documentos que no hayan sido indicados en los acápites "Documentos para la admisión de la oferta", "Requisitos de calificación" y "Factores de evaluación".

2.3. REQUISITOS PARA PERFECCIONAR EL CONTRATO

El postor ganador de la buena pro debe presentar los siguientes documentos para perfeccionar el contrato:

- Garantía de fiel cumplimiento del contrato. (CARTA FIANZA)
- Garantía de fiel cumplimiento por prestaciones accesorias, de ser el caso.
- Contrato de consorcio con firmas legalizadas ante Notario de cada uno de los integrantes, de ser el caso.
- Código de cuenta interbancaria (CCI) o, en el caso de proveedores no domiciliados, el número de su cuenta bancaria y la entidad bancaria en el exterior.
- Copia de la vigencia del poder del representante legal de la empresa que acredite que cuenta con facultades para perfeccionar el contrato, cuando corresponda.
- Copia de DNI del postor en caso de persona natural, o de su representante legal en caso de persona jurídica.

Advertencia

De acuerdo con el artículo 4 del Decreto Legislativo N° 1246, las Entidades están prohibidas de exigir a los administrados o usuarios la información que puedan obtener directamente mediante la interoperabilidad a que se refieren los artículos 2 y 3 de dicho Decreto Legislativo. En esa medida, si la Entidad es usuaria de la Plataforma de Interoperabilidad del Estado – PIDE⁷ y siempre que el servicio web se encuentre activo en el Catálogo de Servicios de dicha plataforma, no corresponderá exigir los documentos previstos en los literales e) y f).

- Domicilio para efectos de la notificación durante la ejecución del contrato.
- Constancia de capacidad libre de contratación expedida por el RNP⁸.
- Programa de Ejecución de Obra (CPM) el cual presenta la ruta crítica y el calendario de avance de obra valorizado.
- Calendario de adquisición de materiales o insumos necesarios para la ejecución de obra, en concordancia con el calendario de avance de obra valorizado. Este calendario se actualiza con cada ampliación de plazo otorgada, en concordancia con el calendario de avance de obra valorizado vigente.
- Calendario de utilización de equipo, en caso la naturaleza de la contratación lo requiera.

⁷ Para mayor información de las Entidades usuarias y del Catálogo de Servicios de la Plataforma de Interoperabilidad del Estado – PIDE ingresar al siguiente enlace <https://www.gobiernodigital.gob.pe/interoperabilidad/>

⁸ Este requisito no aplica para procedimientos de contratación directa por la causal de carácter de secreto, secreto militar o por razones de orden interno.



- l) Memoria en la que se señalen las consideraciones que se han tomado en cuenta para la elaboración de los documentos indicados en los literales i), j) y k).
- m) Análisis de precios unitarios de las partidas y detalle de los gastos generales fijos y variables de la oferta, en caso de obras sujetas a precios unitarios⁹.
- n) Desagregado por partidas que dio origen a la oferta, en caso que el postor ganador haya aceptado la reducción de su oferta, en caso de obras a suma alzada.
- o) Copia de documentos que sustenten la propiedad, la posesión, el compromiso de compra venta o alquiler u otro documento que acredite la disponibilidad del requisito de calificación equipamiento estratégico. En el caso que el postor ganador sea un consorcio los documentos de acreditación de este requisito pueden estar a nombre del consorcio o de uno de sus integrantes.
- p) Copia de los diplomas que acrediten la formación académica requerida del plantel profesional clave, en caso que el grado o título profesional requerido no se encuentre publicado en el Registro Nacional de Grados Académicos y Títulos Profesionales a cargo de la de la Superintendencia Nacional de Educación Superior Universitaria – SUNEDU¹⁰.
- q) Copia de (i) contratos y su respectiva conformidad o (ii) constancias o (iii) certificados o (iv) cualquier otra documentación que, de manera fehaciente demuestre la experiencia del personal que conforma el plantel profesional clave.

Importante

- *La Entidad debe aceptar las diferentes denominaciones utilizadas para acreditar la carrera profesional requerida, aun cuando no coincida literalmente con aquella prevista en los requisitos de calificación (por ejemplo Ingeniería Ambiental, Ingeniería en Gestión Ambiental, Ingeniería y Gestión Ambiental u otras denominaciones).*

- *Los documentos que acreditan la experiencia del personal deben incluir como mínimo los nombres y apellidos del profesional, el cargo desempeñado, el plazo de la prestación indicando el día, mes y año de inicio y culminación, el nombre de la Entidad u organización que emite el documento, la fecha de emisión y nombres y apellidos de quien suscribe el documento.*

En caso estos documentos establezcan el plazo de la experiencia adquirida por el profesional en meses sin especificar los días la Entidad debe considerar el mes completo.

De presentarse experiencia ejecutada paralelamente (traslape), para el cómputo del tiempo de dicha experiencia sólo se considerará una vez el periodo traslapado. No obstante, de presentarse periodos traslapados en el residente de obra, no se considera ninguna de las experiencias acreditadas, salvo la ejecución de obras por paquete.

Se considerará aquella experiencia que no tenga una antigüedad mayor a veinticinco (25) años anteriores a la fecha de la presentación de ofertas.

Asimismo, la Entidad debe valorar de manera integral los documentos presentados para acreditar dicha experiencia. En tal sentido, aun cuando en los documentos presentados la denominación del cargo o puesto no coincida literalmente con aquella prevista en los requisitos de calificación, se deberá validar la experiencia si las actividades que realizó el profesional corresponden con la función propia del cargo o puesto requerido.

- *Cuando el postor ganador de la buena pro presenta como plantel profesional clave a profesionales que se encuentren prestando servicios como residente o supervisor en obras contratadas por la Entidad que no cuentan con recepción, procede otorgar plazo adicional para subsanar, conforme lo previsto en el literal a) del artículo 141 del Reglamento.*
- *En caso que el postor ganador de la buena pro sea un consorcio, las garantías que presente este para el perfeccionamiento del contrato, así como durante la ejecución contractual, de ser el caso, además de cumplir con las condiciones establecidas en el artículo 33 de la Ley y en el artículo 148 del Reglamento, deben consignar expresamente el nombre completo o la denominación o razón social de los integrantes del consorcio, en*

⁹ La Entidad puede requerir este documento en caso de obras a suma alzada.

¹⁰ <https://enlinea.sunedu.gob.pe/>



calidad de garantizados, de lo contrario no podrán ser aceptadas por las Entidades. No se cumple el requisito antes indicado si se consigna únicamente la denominación del consorcio, conforme lo dispuesto en la Directiva "Participación de Proveedores en Consorcio en las Contrataciones del Estado".

Importante para la Entidad

En caso se determine que adicionalmente se puede considerar otro tipo de documentación a ser presentada para el perfeccionamiento del contrato, consignar el siguiente literal:

- r) [DE ACUERDO AL OBJETO CONTRACTUAL CONVOCADO REQUERIR LA PRESENTACIÓN DE OTROS DOCUMENTOS, SEGÚN CORRESPONDA].

Incorporar a las bases o eliminar, según corresponda.

Importante

- Corresponde a la Entidad verificar que las garantías presentadas por el postor ganador de la buena pro cumplan con los requisitos y condiciones necesarios para su aceptación y eventual ejecución, sin perjuicio de la determinación de las responsabilidades funcionales que correspondan.*
- De conformidad con el Reglamento Consular del Perú aprobado mediante Decreto Supremo N° 076-2005-RE para que los documentos públicos y privados extendidos en el exterior tengan validez en el Perú, deben estar legalizados por los funcionarios consulares peruanos y refrendados por el Ministerio de Relaciones Exteriores del Perú, salvo que se trate de documentos públicos emitidos en países que formen parte del Convenio de la Apostilla, en cuyo caso bastará con que estos cuenten con la Apostilla de la Haya¹¹.*
- La Entidad no puede exigir documentación o información adicional a la consignada en el presente numeral para el perfeccionamiento del contrato.*

2.4. PERFECCIONAMIENTO DEL CONTRATO

El contrato se perfecciona con la suscripción del documento que lo contiene. Para dicho efecto el postor ganador de la buena pro, dentro del plazo previsto en el artículo 141 del Reglamento, debe presentar la documentación requerida en MESA DE PARTES DE LA ENTIDAD ubicada CAL. PRINCIPAL S/N, PLAZA DE ARMAS-QUEBRADA HONDA, DISTRITO DE YANATILE-CALCA-CUSCO.

Importante

En el caso de contratación de obras por paquete, se debe suscribir un contrato por cada obra incluida en el paquete.

2.5. ADELANTOS¹²

2.5.1. ADELANTO DIRECTO

LA ENTIDAD otorgará un (01) adelanto directo por el 10% del monto del contrato original. EL CONTRATISTA debe solicitar formalmente el adelanto dentro de los ocho (8) días siguientes a la suscripción del contrato, adjuntando a su solicitud la garantía por adelantos mediante carta fianza o póliza de caución y el comprobante de pago correspondiente. LA ENTIDAD debe entregar el monto solicitado dentro de los siete (7) días siguientes a la presentación de la solicitud de EL CONTRATISTA.

¹¹ Según lo previsto en la Opinión N° 009-2016/DTN.

¹² Si la Entidad ha previsto la entrega de adelantos, debe prever el procedimiento para su entrega, conforme a lo previsto en los artículos 181 y 182 del Reglamento.



Vencido el plazo para solicitar el adelanto no procederá la solicitud.

2.5.2. ADELANTO PARA MATERIALES O INSUMOS

LA ENTIDAD otorgará un (01) adelanto directo por el 20% del monto del contrato original, conforme al calendario de adquisición de materiales o insumos presentado por EL CONTRATISTA.

La entrega del adelanto se realizará en un plazo de 08 días calendario previos a la fecha prevista en el calendario de adquisición de materiales o insumos para cada adquisición, con la finalidad que EL CONTRATISTA pueda disponer de los materiales o insumos en la oportunidad prevista en el calendario de avance de obra valorizado. Para tal efecto, EL CONTRATISTA debe solicitar la entrega del adelanto en un plazo de 07 días calendario anteriores al inicio del plazo antes mencionado, adjuntando a su solicitud la garantía por adelantos mediante carta fianza o póliza de caución y el comprobante de pago respectivo.

La primera solicitud de EL CONTRATISTA debe realizarse una vez iniciado el plazo de ejecución de la obra. No procede el otorgamiento del adelanto para materiales e insumos en los casos en que las solicitudes correspondientes sean realizadas con posterioridad a las fechas señaladas en el calendario de adquisición de materiales e insumos

2.6. VALORIZACIONES

El periodo de valorización será MENSUAL.

Importante

Quando el periodo de valorización establecido por la Entidad sea el mensual, el plazo del pago de la valorización se regirá por lo dispuesto en el numeral 194.6 del artículo 194 del Reglamento. En cambio, si la Entidad prevé un periodo de valorización distinto al mensual, se debe establecer los plazos y procedimiento aplicables para la valorización, teniendo en consideración lo dispuesto en el numeral 194.5 del referido artículo, así como el plazo para el pago de las valorizaciones.

2.7. PLAZO PARA EL PAGO DEL SALDO DE LA LIQUIDACIÓN DEL CONTRATO DE OBRA

La Entidad o el contratista, según corresponda, deben efectuar el pago del monto correspondiente al saldo de la liquidación del contrato de obra, en el plazo de CUARENTA (40) días calendario, computados desde el día siguiente del consentimiento de la liquidación. Para tal efecto, la parte que solicita el pago debe presentar el comprobante de pago respectivo.



CAPÍTULO III REQUERIMIENTO

Importante

Es responsabilidad de la Entidad cautelar la adecuada formulación del expediente técnico, debiendo asegurar la calidad técnica y reducir la necesidad de su reformulación por errores o deficiencias técnicas que repercutan en el proceso de contratación y en la ejecución de la obra.

3.1. EXPEDIENTE TÉCNICO E INFORMACIÓN COMPLEMENTARIA DEL EXPEDIENTE TÉCNICO



TERMINO DE REFERENCIA PARA LA CONTRATACIÓN DE LA EJECUCIÓN DE LA OBRA:

**" CREACION DEL SISTEMA DE AGUA POTABLE Y LETRINAS
CON ARRASTRE HIDRAULICO EN LOS SECTORES DE
ESPARTA, ROSASPATA, HUAYLLAPATA, QUINTANERA, VISTA
ALEGRE Y ALTO ECHARATI DEL CENTRO POBLADO
PENETRACION, DISTRITO DE YANATILE - CALCA – CUSCO.**

YANATILE, MAYO DEL 2022



TERMINOS DE REFERENCIA

CONTRATACION DE LA EJECUCION DE OBRA “CREACION DEL SISTEMA DE AGUA POTABLE Y LETRINAS CON ARRASTRE HIDRAULICO EN LOS SECTORES DE ESPARTA, ROSASPATA, HUAYLLAPATA, QUINTANERA, VISTA ALEGRE Y ALTO ECHARATI DEL CENTRO POBLADO PENETRACION, DISTRITO DE YANATILE . CALCA – CUSCO.”

. DENOMINACIÓN DE LA CONTRATACIÓN

EJECUCION DE LA OBRA: “CREACION DEL SISTEMA DE AGUA POTABLE Y LETRINAS CON ARRASTRE HIDRAULICO EN LOS SECTORES DE ESPARTA, ROSASPATA, HUAYLLAPATA, QUINTANERA, VISTA ALEGRE Y ALTO ECHARATI DEL CENTRO POBLADO PENETRACION, DISTRITO DE YANATILE . CALCA – CUSCO”.

FINALIDAD PÚBLICA

La finalidad del proyecto, el cual expresa la situación deseada que alcanzará con la ejecución del proyecto.

Cuyo objetivo es contribuir a la Mejora de la calidad de vida en los sectores de ESPARTA, ROSASPATA, HUAYLLAPATA, QUINTANERA, VISTA ALEGRE Y ALTO ECHARATI DEL CENTRO POBLADO PENETRACION, a través de un conjunto de acciones orientadas a mejorarlos servicios de sistema de agua y letrinas, y así garantizar el bienestar de la población afectada por el problema y así disminuir enfermedades, diarreicas agudas y parasitosis.

Por lo expuesto anteriormente con este proyecto, se materializa los requerimientos de la población, para así mejorar las condiciones de vida con la ejecución del proyecto de nominado: “CREACION DEL SISTEMA DE AGUA POTABLE Y LETRINAS CON ARRASTRE HIDRAULICO EN LOS SECTORES DE ESPARTA, ROSASPATA, HUAYLLAPATA, QUINTANERA, VISTA ALEGRE Y ALTO ECHARATI DEL CENTRO POBLADO PENETRACION, DISTRITO DE YANATILE . CALCA – CUSCO.”

ANTECEDENTES.

El Proyecto Presenta un PIP denominado como: “PROYECTO: “CREACIÓN DEL SISTEMA DE AGUA POTABLE Y LETRINAS CON ARRASTRE HIDRÁULICO EN LOS SECTORES DE ESPARTA, ROSASPATA, HUAYLLAPATA, QUINTARENA, VISTA ALEGRE Y ALTO ECHARATI DEL CENTRO POBLADO DE PENETRACION, DISTRITO DE YANATILE – CALCA – CUSCO” con código SNIP N° 358541 con Monto del Perfil S/. 7, 545,114 .00 y se encuentra ubicado en la Cuenca de Yanatile, que pertenece al Distrito de Yanatile, Provincia de Calca y Región Cusco, trabajo de campo realizado con la inspección correspondiente al estado actual de la zona a intervenir tomando en cuenta los lineamiento de la política Nacional. En el presupuesto participativo del año, fue priorizado de acuerdo a la necesidad de la población en vista de que el consumo es directo sin protecciones ni potabilizadas expuestas a contaminación de excretas de animales, así como la deposición de huevos de zancudos en los ojos del manante, etc.

El afán de mejorar las condiciones de servicio y proyectos que están enmarcados dentro del plan estratégico de desarrollo del distrito como una necesidad prioritaria orientada a solucionar la problemática de saneamiento en el Centro Poblado de Penetración para lo cual se plantea el estudio de Proyecto de Inversión a Nivel de expediente técnico.

a) Sistema de Agua e implementación de letrinas:

El presente documento está orientado a solucionar la problemática de saneamiento del centro poblado de Penetración con sus sectores; Esparta, Rosaspata, Huayllapata, Quintarena, Vista Alegre, Alto Echarati. Hecho que contribuirá a elevar el Nivel de vida de la población en general.

La Municipalidad de Yanatile viene priorizando proyectos que están enmarcados dentro del Plan Estratégico de Desarrollo de su jurisdicción, en tal sentido busca el bienestar y desarrollo de su población, para lo cual se plantea el estudio del Proyecto de Inversión a Nivel de expediente técnico, “CREACIÓN DEL SISTEMA DE AGUA POTABLE Y LETRINAS CON ARRASTRE HIDRÁULICO EN LOS SECTORES DE ESPARTA, ROSASPATA, HUAYLLAPATA, QUINTARENA, VISTA ALEGRE Y ALTO ECHARATI DEL CENTRO POBLADO PENETRACION, DISTRITO DE YANATILE - CALCA – CUSCO”.



Finalmente, se pretende contribuir a mejorar la calidad de vida de los pobladores, solucionando el problema identificado, otorgándoles a las personas las condiciones de un adecuado y sostenible acceso al agua potable y saneamiento básico, en el marco del Sistema Nacional de inversión Pública.

A nivel del Sistema de Inversión Pública SNIP el PIP “**CREACIÓN DEL SISTEMA DE AGUA POTABLE Y LETRINAS CON ARRASTRE HIDRÁULICO EN LOS SECTORES DE ESPARTA, ROSASPATA, HUAYLLAPATA, QUINTARENA, VISTA ALEGRE Y ALTO ECHARATI DEL CENTRO POBLADO PENETRACION, DISTRITO DE YANATILE - CALCA – CUSCO**”. Con Código SNIP N° 358541 fue declarado viable el 22/08/2016 con informe técnico N° 045-2016-MDY -GM-OPI- WVG-WMM.

Los presentes términos de referencia fueron elaborados tomando como base la RESOLUCION MINISTERIAL N° 249-2020-VIVIENDA que aprueban las fichas de homologación de requisitos de calificación de “perfiles profesionales de proyectos de saneamiento para el ámbito rural”.

OBJETIVOS

Es la Contratación de una persona natural o jurídica debidamente inscrito en el Registro Nacional de Proveedores, registro de EJECUTORES DE OBRA, a fin de que brinde los servicios de un equipo de profesionales en la especialidad para la Ejecución de la Obra: “CREACIÓN DEL SISTEMA DE AGUA POTABLE Y LETRINAS CON ARRASTRE HIDRÁULICO EN LOS SECTORES DE ESPARTA, ROSASPATA, HUAYLLAPATA, QUINTARENA, VISTA ALEGRE Y ALTO ECHARATI DEL CENTRO POBLADO PENETRACION, DISTRITO DE YANATILE - CALCA – CUSCO”.

Mejora la sustancial en la calidad de vida de los beneficiarios, cuando se brinda un servicio de calidad, promueven cambios en los hábitos de higiene.

Dicho proyecto tiene por finalidad la mejora sustancial en la calidad de vida de los beneficiarios, cuando se brinda un servicio de calidad, promueve los cambios de hábitos de higiene con el propósito de disminuir enfermedades diarreicas, erradicando la desnutrición directamente de la población de los sectores, ESPARTA, ROSASPATA, HUAYLLAPATA, QUINTARENA, VISTA ALEGRE Y ALTO ECHARATI DEL CENTRO POBLADO PENETRACION.

La construcción del mejoramiento del sistema de abastecimiento de agua potable e instalación de del sistema de letrinas nos permitirá:

- Brindar y mejorar los servicios de agua para consumo humano.
- Mejorar prácticas y hábitos de higiene.
- Capacitar a la población en educación sanitaria.
- Organizar la JASS y capacitarla, así como a la población en general.
- Implementar sistemas de disposición de excretas (Letrinas).
- Baja incidencia de enfermedades gastrointestinales, parasitosis y dérmicas e incrementar la calidad de vida de la población de los sectores de ESPARTA, ROSASPATA, HUAYLLAPATA, QUINTARENA, VISTA ALEGRE Y ALTO ECHARATI DEL CENTRO POBLADO PENETRACION.
- Contar con una adecuada infraestructura del sistema de agua potable y contar con una adecuada infraestructura para disposición de excretas.
- Dotar de suficientes capacidades de gestión y educación sanitaria.

DESCRIPCIÓN DE LA OBRA

El proyecto “CREACIÓN DEL SISTEMA DE AGUA POTABLE Y LETRINAS CON ARRASTRE HIDRÁULICO EN LOS SECTORES DE ESPARTA, ROSASPATA, HUAYLLAPATA, QUINTARENA, VISTA ALEGRE Y ALTO ECHARATI DEL CENTRO POBLADO PENETRACION, DISTRITO DE YANATILE - CALCA – CUSCO”, cuenta con las siguientes características

UBICACIÓN DE LA ZONA DEL PROYECTO.

El proyecto ubica en la Zona Norte del Departamento del Cusco:

TABLA 1: UBICACIÓN

UBICACIÓN POLITICA	
Departamento :	Cusco
Provincia :	Calca



Distrito :	Yanatile	
Centro Poblado :	Penetracion	
Sectores :	Esparta, Rosaspata, Huayllapata, Quintarena, Vista Alegre y Alto Echarati	
Región geográfica :	Costa () Sierra () Selva (X)	
UBICACION GEOGRAFICA DEL CENTRO POBLADO DE PENETRACION		
Coordenadas Geográficas :	Latitud Sur: 12°24'14"	
	Longitud Oeste: 72°31'20"	
Coordenadas UTM :	8'627,529 Norte 769,397 Este	
	Elipsoide WGS84, Huso 18, Hemisferio sur	
Altitud :	733 m.s.n.m.	
Superficie :	54.21 km2	
Código Ubigeo Penetracion :	08760 (-12.703888, -72.522221)	
UBICACIÓN GEOGRAFICA DE LOS SECTORES		
Esparta:	Coordenadas	Latitud Sur: 12°23'18"
	Geograficas:	Longitud Oeste: 72°31'44"
	Altitud:	988 m.s.n.m.
Rosaspata:	Coordenadas	Latitud Sur: 12°23'07"
	Geograficas:	Longitud Oeste: 72°30'26"
	Altitud:	1480 m.s.n.m.
Huayllapata:	Coordenadas	Latitud Sur: 12°23'41"
	Geograficas:	Longitud Oeste: 72°29'51"
	Altitud:	1194 m.s.n.m.
Quintarena:	Coordenadas	Latitud Sur: 12°26'35"
		Longitud Oeste: 72°32'01"
	Altitud:	1478 m.s.n.m.
Vista Alegre:		Latitud Sur: 12°24'50"

Fuente: *Elaboración propia.*

FIGURA 1: MAPA DE UBICACIÓN

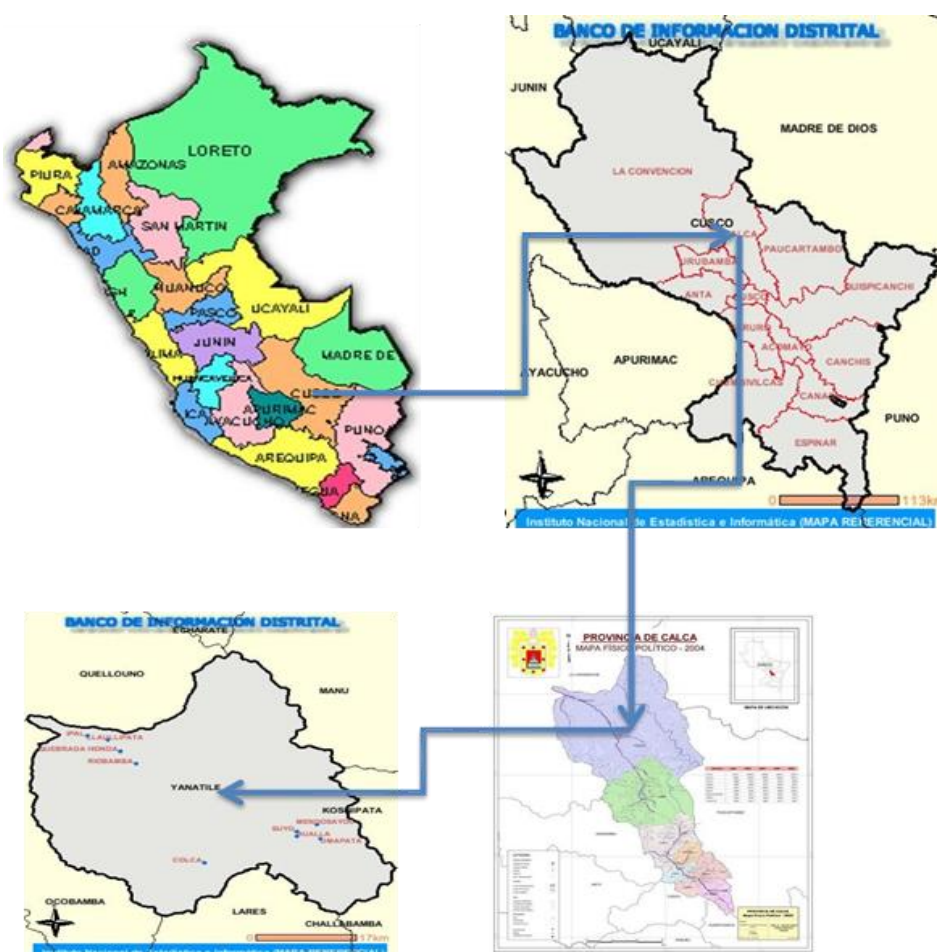

Fuente: Elaboración propia.

Figura 2: Mapa de ubicación del distrito



Fuente: Elaboración propia

VIAS DE COMUNICACIÓN Y TIEMPO DE LLEGADA AL CENTRO POBLADO DE PENETRACION.

El acceso es desde la ciudad de Cusco - Calca a través de la vía Asfaltada, de Calca - Quebrada Honda via con asfalto económico y luego de Quebrada Honda - Centro poblado de Penetración a través de vía afirmada con distancia de km 141+00 y luego se distribuye a través de trochas carrózales y caminos herraduras a los sectores de Esparta, Rosaspata, Huayllapata, Quintarena, Vista Alegre, Alto Echarati.



Tabla 2: Accesibilidad

RUTA	TIEMPO (Hrs)	DISTANCIA APROXIMADA (Km)	TIPO DE VIA	FRECUENCIA DE SALIDA DE BUSES
1. Cusco – Calca	1.00	47 Km	Asfalto	Salidas diarias
2. Calca – Quebrada Honda	4.00	134 Km	Asfalto económico	Salidas 4 veces al día
3. Quebrada Honda - C.P. Penetración	3.50	141 Km	Afirmado	Salidas solo sábados y domingos

Fuente: Elaboración propia

RESPONSABILIDAD FUNCIONAL DEL PROYECTO DE INVERSIÓN PÚBLICA:

Función	18 SANEAMIENTO
División Funcional	040 SANEAMIENTO
Grupo Funcional	0089 SANEAMIENTO RURAL
Responsable Funcional (según Anexo SNIP 04)	VIVIENDA, CONSTRUCCION Y SANEAMIENTO

Este Proyecto de Inversión Pública NO pertenece a un Programa de Inversión

Este Proyecto de Inversión Pública NO pertenece a un Conglomerado Autorizado

LOCALIZACIÓN GEOGRÁFICA DEL PROYECTO DE INVERSIÓN PÚBLICA:

Departamento	Provincia	Distrito	Localidad
CUSCO	CALCA	YANATILE	PENETRACION - SECTORES ESPARTA, ROSASPATA, HUAYLLAPATA, QUINTARENA, VISTA ALEGRE Y ALTO ECHARATI.

Unidad Formuladora del Proyecto de Inversión Pública:

Sector:	GOBIERNOS LOCALES
Pliego:	MUNICIPALIDAD DISTRITAL DE YANATILE
Nombre:	UNIDAD FORMULADORA
Persona Responsable de Formular:	ECO. RUTH CCONOCHUILLCA/ING.DAVID DELGADO,WILMER ARIAS
Persona Responsable de la Unidad Formuladora:	JAIME PANDO KCANCHA

Unidad Ejecutora del Proyecto de Inversión Pública:

Sector:	GOBIERNOS LOCALES
Nombre:	MUNICIPALIDAD DISTRITAL DE YANATILE
Persona Responsable De la Unidad Ejecutora	ING. JUAN CARLOS QUISPE CCAMA



COMPETENCIAS EN LAS QUE SE ENMARCA EL PROYECTO DE INVERSIÓN PÚBLICA

La Unidad Formuladora declaró que el presente PIP es de competencia Local y se ejecutará en su circunscripción territorial.

Asignación de la Viabilidad a cargo de **UNIDAD FORMULADORA**

CUADRO DE METAS DEL PROYECTO:

CUADRO DE METAS GENERALES DE PROYECTO

COMPONENTE 01.- ADECUADA COBERTURA DEL SERVICIO DE SISTEMA DE AGUA POTABLE		RESUMEN TOTAL	
1	OBRAS PRELIMINARES	GLB	1
2	FLETE TERRESTRE	GLB	1
3	SEGURIDAD Y SALUD	GLB	1
4	PLAN PARA LA VIGILAN COVID-19 EN EL TRABAJO	GLB	1
5	CAPTACION TIPO LADERA	UND	14
6	CAMARA ROMPE PRESION TIPO -6	UND	37
7	CAMARA DE REUNION DE CAUDALES	UND	3
8	CAMARA DISTRIBUIDORA DE CAUDALES (2 SALIDAS)	UND	11
9	CAMARA DISTRIBUIDORA DE CAUDALES (3 SALIDAS)	UND	1
10	RESERVORIO DE 2M3	UND	6
11	RESERVORIO DE 1M3	UND	18
12	CAMARA ROMPE PRESION TIPO -7	UND	160
13	SUM. E INST. TUBERIA PVC DE 2" C-10	ML	1925.035
14	SUM. E INST. TUBERIA PVC DE 1 1/2" C-10	ML	2781.097
15	SUM. E INST. TUBERIA PVC DE 1" C-10 (29.40 MM)	ML	18534.22
16	SUM. E INST. TUBERIA PVC DE 1 1/2" C-10	ML	261.23
17	CONEXIONES DOMICILIARIAS	UND	3131.64
18	ACOMETIDAS	UND	8
19	PILETAS DOMICILIARIAS TIPO BATEA	UND	239
20	VALVULA DE CONTROL	UND	126
21	VALVULA DE PURGA	UND	31
COMPONENTE 02.- ADECUADA COBERTURA DEL SERVICIO DE DISPOSICION DE EXCRETAS Y AGUAS SERVIDAS		RESUMEN TOTAL	
22	MUDULO DE LETRINAS	UND	239
23	INSTALACIONES SANITARIAS EN LETRINAS	UND	239
24	BIODIGESTOR AUTO LIMPIABLE DE 600 LTRS	UND	239
25	CAJA DE LODOS	UND	239
26	ZANJA DE INFILTRACION	UND	478
27	PROGRAMACION DE MITIGACION Y PROTECCION AMBIENTAL	UND	1
28	PLAN DE MANEJO AMBIENTAL	UND	1
29	PLAN DE SEGUIMIENTO Y CONTROL	UND	1
30	PLAN DE CIERRE DE OBRA	UND	1
COMPONENTE 03.- MAYOR NIVEL DE EDUCACION SANITARIA Y AMBIENTAL		RESUMEN TOTAL	
31	EDUCACION SANITARIA PENETRACION - YANATILE	GLB	1

CUADRO DE METAS POR SECTORES:

ADECUADA COBERTURA DEL SERVICIO DE SISTEMA DE AGUA POTABLE	SISTEMA DEL SECTOR ESPARTA (24 BENEFICIARIOS)
--	--



Nº	DESCRIPCION	UND	CANT.
1	CAPTACION	UND	3.00
2	CAMARA ROMPE PRESION TIPO -6	UND	12.00
3	CAMARA DE REUNION DE CAUDALES	UND	0.00
4	CAMARA DISTRIBUIDORA DE CAUDALES (2 SALIDAS)	UND	1.00
5	CAMARA DISTRIBUIDORA DE CAUDALES (3 SALIDAS)	UND	0.00
6	RESERVORIO DE 3M3	UND	0.00
7	RESERVORIO DE 2M3	UND	0.00
8	RESERVORIO DE 1.5M3	UND	0.00
9	RESERVORIO DE 1M3	UND	4.00
10	CAMARA ROMPE PRESION TIPO -7	UND	14.00
11	LINEA DE CONDUCCION	ML	5744.23
12	LINEA DE ADUCCION Y DISTRIBUCION	ML	5209.76
13	CONEXIÓN DOMICILIARIA CON TUBERIA PVC DE 1/2	ML	1668.88
14	CONEXIONES DOMICILIARIAS	UND	24.00
15	ACOMETIDAS	UND	2.00
16	PILETAS DOMICILIARIAS TIPO BATEA	UND	24.00
17	VALVULA DE CONTROL	UND	13.00
18	VALVULA DE PURGA	UND	2.00
19	VALVULA DE AIRE	UND	0.00
20	CAMARA REGULADORA DE PRESION	UND	0.00
ADECUADA COBERTURA DEL SERVICIO DE DISPOSICION DE EXCRETAS Y AGUAS SERVIDAS			
21	MODULO DE LETRINAS	UND	24.00
22	INSTALACIONES SANITARIAS EN LETRINAS	UND	24.00
23	BIODIGESTOR AUTO LIMPIABLE DE 600 LTRS	UND	24.00
24	CAJA DE LODOS	UND	24.00
25	ZANJA DE INFILTRACION	UND	48.00
26	PLAN DE MANEJO AMBIENTAL	UND	1.00
27	PLAN DE SEGUIMIENTO Y CONTROL	UND	1.00
28	PLAN DE CIERRE DE OBRA	UND	1.00
MAYOR NIVEL DE EDUCACION SANITARIA Y AMBIENTAL			
29	EDUCACION SANITARIA COMUNIDAD DE PENETRACION	UND	1.00

ADECUADA COBERTURA DEL SERVICIO DE SISTEMA DE AGUA POTABLE		SISTEMA DEL SECTOR ROSASPATA (46 BENEFICIARIOS)	
Nº	DESCRIPCION	UND	CANT.
1	CAPTACION	UND	2.00
2	CAMARA ROMPE PRESION TIPO -6	UND	4.00
3	CAMARA DE REUNION DE CAUDALES	UND	0.00
4	CAMARA DISTRIBUIDORA DE CAUDALES (2 SALIDAS)	UND	2.00
5	CAMARA DISTRIBUIDORA DE CAUDALES (3 SALIDAS)	UND	0.00
6	RESERVORIO DE 3M3	UND	0.00



7	RESERVORIO DE 2M3	UND	1.00
8	RESERVORIO DE 1.5M3	UND	0.00
9	RESERVORIO DE 1M3	UND	3.00
10	CAMARA ROMPE PRESION TIPO -7	UND	33.00
11	LINEA DE CONDUCCION	ML	3726.57
12	LINEA DE ADUCCION Y DISTRIBUCION	ML	5741.95
13	CONEXIÓN DOMICILIARIA CON TUBERIA PVC DE 1/2	ML	4232.51
14	CONEXIONES DOMICILIARIAS	UND	46.00
15	ACOMETIDAS	UND	0.00
16	PILETAS DOMICILIARIAS TIPO BATEA	UND	46.00
17	VALVULA DE CONTROL	UND	27.00
18	VALVULA DE PURGA	UND	5.00
19	VALVULA DE AIRE	UND	0.00
20	CAMARA REGULADORA DE PRESION	UND	0.00
ADECUADA COBERTURA DEL SERVICIO DE DISPOSICION DE EXCRETAS Y AGUAS SERVIDAS			
21	MODULO DE LETRINAS	UND	46.00
22	INSTALACIONES SANITARIAS EN LETRINAS	UND	46.00
23	BIODIGESTOR AUTO LIMPIABLE DE 600 LTRS	UND	46.00
24	CAJA DE LODOS	UND	46.00
25	ZANJA DE INFILTRACION	UND	92.00
26	PLAN DE MANEJO AMBIENTAL	UND	1.00
27	PLAN DE SEGUIMIENTO Y CONTROL	UND	1.00
28	PLAN DE CIERRE DE OBRA	UND	1.00
MAYOR NIVEL DE EDUCACION SANITARIA Y AMBIENTAL			
29	EDUCACION SANITARIA COMUNIDAD DE PENETRACION	UND	1.00

ADECUADA COBERTURA DEL SERVICIO DE SISTEMA DE AGUA POTABLE		SISTEMA DEL SECTOR HUALLYAPATA (19 BENEFICIARIOS)	
Nº	DESCRIPCION	UND	CANT.
1	CAPTACION	UND	2.00
2	CAMARA ROMPE PRESION TIPO -6	UND	6.00
3	CAMARA DE REUNION DE CAUDALES	UND	1.00
4	CAMARA DISTRIBUIDORA DE CAUDALES (2 SALIDAS)	UND	0.00
5	CAMARA DISTRIBUIDORA DE CAUDALES (3 SALIDAS)	UND	0.00
6	RESERVORIO DE 3M3	UND	0.00
7	RESERVORIO DE 2M3	UND	1.00
8	RESERVORIO DE 1.5M3	UND	0.00
9	RESERVORIO DE 1M3	UND	0.00
10	CAMARA ROMPE PRESION TIPO -7	UND	21.00
11	LINEA DE CONDUCCION	ML	1275.39
12	LINEA DE ADUCCION Y DISTRIBUCION	ML	5047.30



13	CONEXIÓN DOMICILIARIA CON TUBERIA PVC DE 1/2	ML	2469.47
14	CONEXIONES DOMICILIARIAS	UND	19.00
15	ACOMETIDAS	UND	0.00
16	PILETAS DOMICILIARIAS TIPO BATEA	UND	19.00
17	VALVULA DE CONTROL	UND	10.00
18	VALVULA DE PURGA	UND	2.00
19	VALVULA DE AIRE	UND	0.00
20	CAMARA REGULADORA DE PRESION	UND	0.00

**ADECUADA COBERTURA DEL SERVICIO DE DISPOSICION DE EXCRETAS Y AGUAS
SERVIDAS**

21	MUDULO DE LETRINAS	UND	19.00
22	INSTALACIONES SANITARIAS EN LETRINAS	UND	19.00
23	BIODIGESTOR AUTO LIMPIABLE DE 600 LTRS	UND	19.00
24	CAJA DE LODOS	UND	19.00
25	ZANJA DE INFILTRACION	UND	38.00
26	PLAN DE MANEJO AMBIENTAL	UND	1.00
27	PLAN DE SEGUIMIENTO Y CONTROL	UND	1.00
28	PLAN DE CIERRE DE OBRA	UND	1.00

MAYOR NIVEL DE EDUCACION SANITARIA Y AMBIENTAL

29	EDUCACION SANITARIA COMUNIDAD DE PENETRACION	UND	1.00
----	--	-----	------

**ADECUADA COBERTURA DEL SERVICIO DE SISTEMA DE
AGUA POTABLE**

SISTEMA DEL
SECTOR
QUINTARENA (82
BENEFICIARIOS)

Nº	DESCRIPCION	UND	CANT.
1	CAPTACION	UND	7.00
2	CAMARA ROMPE PRESION TIPO -6	UND	9.00
3	CAMARA DE REUNION DE CAUDALES	UND	2.00
4	CAMARA DISTRIBUIDORA DE CAUDALES (2 SALIDAS)	UND	3.00
5	CAMARA DISTRIBUIDORA DE CAUDALES (3 SALIDAS)	UND	1.00
6	RESERVORIO DE 3M3	UND	0.00
7	RESERVORIO DE 2M3	UND	2.00
8	RESERVORIO DE 1.5M3	UND	0.00
9	RESERVORIO DE 1M3	UND	7.00
10	CAMARA ROMPE PRESION TIPO -7	UND	52.00
11	LINEA DE CONDUCCION	ML	7755.93
12	LINEA DE ADUCCION Y DISTRIBUCION	ML	11917.15
13	CONEXIÓN DOMICILIARIA CON TUBERIA PVC DE 1/2	ML	6649.58
14	CONEXIONES DOMICILIARIAS	UND	82.00
15	ACOMETIDAS	UND	6.00
16	PILETAS DOMICILIARIAS TIPO BATEA	UND	82.00
17	VALVULA DE CONTROL	UND	50.00
18	VALVULA DE PURGA	UND	14.00



19	VALVULA DE AIRE	UND	0.00
20	CAMARA REGULADORA DE PRESION	UND	0.00
ADECUADA COBERTURA DEL SERVICIO DE DISPOSICION DE EXCRETAS Y AGUAS SERVIDAS			
21	MODULO DE LETRINAS	UND	82.00
22	INSTALACIONES SANITARIAS EN LETRINAS	UND	82.00
23	BIODIGESTOR AUTO LIMPIABLE DE 600 LTRS	UND	82.00
24	CAJA DE LODOS	UND	82.00
25	ZANJA DE INFILTRACION	UND	164.00
26	PLAN DE MANEJO AMBIENTAL	UND	1.00
27	PLAN DE SEGUIMIENTO Y CONTROL	UND	1.00
28	PLAN DE CIERRE DE OBRA	UND	1.00
MAYOR NIVEL DE EDUCACION SANITARIA Y AMBIENTAL			
29	EDUCACION SANITARIA COMUNIDAD DE PENETRACION	UND	1.00

ADECUADA COBERTURA DEL SERVICIO DE SISTEMA DE AGUA POTABLE		SISTEMA DEL SECTOR VISTA ALEGRE (29 BENEFICIARIOS)	
Nº	DESCRIPCION	UND	CANT.
1	CAPTACION	UND	0.00
2	CAMARA ROMPE PRESION TIPO -6	UND	2.00
3	CAMARA DE REUNION DE CAUDALES	UND	0.00
4	CAMARA DISTRIBUIDORA DE CAUDALES (2 SALIDAS)	UND	1.00
5	CAMARA DISTRIBUIDORA DE CAUDALES (3 SALIDAS)	UND	0.00
6	RESERVORIO DE 3M3	UND	0.00
7	RESERVORIO DE 2M3	UND	1.00
8	RESERVORIO DE 1.5M3	UND	0.00
9	RESERVORIO DE 1M3	UND	1.00
10	CAMARA ROMPE PRESION TIPO -7	UND	14.00
11	LINEA DE CONDUCCION	ML	1549.02
12	LINEA DE ADUCCION Y DISTRIBUCION	ML	4878.57
13	CONEXIÓN DOMICILIARIA CON TUBERIA PVC DE 1/2	ML	2802.93
14	CONEXIONES DOMICILIARIAS	UND	29.00
15	ACOMETIDAS	UND	0.00
16	PILETAS DOMICILIARIAS TIPO BATEA	UND	29.00
17	VALVULA DE CONTROL	UND	10.00
18	VALVULA DE PURGA	UND	4.00
19	VALVULA DE AIRE	UND	0.00
20	CAMARA REGULADORA DE PRESION	UND	0.00
ADECUADA COBERTURA DEL SERVICIO DE DISPOSICION DE EXCRETAS Y AGUAS SERVIDAS			
21	MUDULO DE LETRINAS	UND	29.00



22	INSTALACIONES SANITARIAS EN LETRINAS	UND	29.00
23	BIODIGESTOR AUTO LIMPIABLE DE 600 LTRS	UND	29.00
24	CAJA DE LODOS	UND	29.00
25	ZANJA DE INFILTRACION	UND	58.00
26	PLAN DE MANEJO AMBIENTAL	UND	1.00
27	PLAN DE SEGUIMIENTO Y CONTROL	UND	1.00
28	PLAN DE CIERRE DE OBRA	UND	1.00
MAYOR NIVEL DE EDUCACION SANITARIA Y AMBIENTAL			
29	EDUCACION SANITARIA COMUNIDAD DE PENETRACION	UND	1.00

ADECUADA COBERTURA DEL SERVICIO DE SISTEMA DE AGUA POTABLE		SISTEMA DEL SECTOR ECHARATI (39 BENEFICIARIOS)	
N°	DESCRIPCION	UND	CANT.
1	CAPTACION	UND	0.00
2	CAMARA ROMPE PRESION TIPO -6	UND	4.00
3	CAMARA DE REUNION DE CAUDALES	UND	0.00
4	CAMARA DISTRIBUIDORA DE CAUDALES (2 SALIDAS)	UND	4.00
5	CAMARA DISTRIBUIDORA DE CAUDALES (3 SALIDAS)	UND	0.00
6	RESERVORIO DE 3M3	UND	0.00
7	RESERVORIO DE 2M3	UND	1.00
8	RESERVORIO DE 1.5M3	UND	0.00
9	RESERVORIO DE 1M3	UND	3.00
10	CAMARA ROMPE PRESION TIPO -7	UND	26.00
11	LINEA DE CONDUCCION	ML	3189.21
12	LINEA DE ADUCCION Y DISTRIBUCION	ML	4183.44
13	CONEXIÓN DOMICILIARIA CON TUBERIA PVC DE 1/2	ML	3252.09
14	CONEXIONES DOMICILIARIAS	UND	39.00
15	ACOMETIDAS	UND	0.00
16	PILETAS DOMICILIARIAS TIPO BATEA	UND	39.00
17	VALVULA DE CONTROL	UND	16.00
18	VALVULA DE PURGA	UND	4.00
19	VALVULA DE AIRE	UND	0.00
20	CAMARA REGULADORA DE PRESION	UND	0.00
ADECUADA COBERTURA DEL SERVICIO DE DISPOSICION DE EXCRETAS Y AGUAS SERVIDAS			
21	MODULO DE LETRINAS	UND	39.00
22	INSTALACIONES SANITARIAS EN LETRINAS	UND	39.00
23	BIODIGESTOR AUTO LIMPIABLE DE 600 LTRS	UND	39.00
24	CAJA DE LODOS	UND	39.00
25	ZANJA DE INFILTRACION	UND	78.00
26	PLAN DE MANEJO AMBIENTAL	UND	1.00
27	PLAN DE SEGUIMIENTO Y CONTROL	UND	1.00
28	PLAN DE CIERRE DE OBRA	UND	1.00



MAYOR NIVEL DE EDUCACION SANITARIA Y AMBIENTAL

29	EDUCACION SANITARIA COMUNIDAD DE PENETRACION	UND	1.00
----	--	-----	------

PRESUPUESTO:

PROYECTO:

"CREACIÓN DEL SISTEMA DE AGUA POTABLE Y LETRINAS CON ARRASTRE HIDRÁULICO EN LOS SECTORES DE ESPARTA, ROSASPATA, HUAYLLAPATA, QUINTARENA, VISTA ALEGRE Y ALTO ECHARATI DEL CENTRO POBLADO PENETRACION, DISTRITO DE YANATILE - CALCA - CUSCO"

MODALIDAD: CONTRATA

MONTO DEL COSTO DIRECTO DEL PRESUPUESTO BASE: S/. 6'664,067.308

Resumen del Presupuesto

ITEM	DESCRIPCIÓN %	MONTO
CP	COMPONENTES DEL PROYECTO	
1.00	ADECUADA INFRAESTRUCTURA DEL SISTEMA DE AGUA POTABLE	3,778,116.597
2.00	ADECUADA INFRAESTRUCTURA DE DISPOSICION DE EXCRETAS Y	1,922,087.550
3.00	ALTOS NIVELES DE EDUCACION SANITARIA Y AMBIENTAL	84,575.000
CD	COSTO DIRECTO	6'664,067.308
GG	GASTOS GENERALES 9.63%	641,915.350
UTI	UTILIDAD 5.00%	333,203.365
ST 1	SUB TOTAL 1	7'639,186.023
IGV	I.G.V. 18.00%	1'375,053.484
ST 2	SUB TOTAL 2	9'014,239.508
GS	SUPERVISION DEL PROYECTO 5.09%	458,721.650
	SUB TOTAL (3)	9'472,961.158
EXP.	EXPEDIENTE TECNICO	95,000.000
	PRESUPUESTO TOTAL DEL PROYECTO	9'567,961.158

Fecha de elaboración: 15/05/2022.

SON: NUEVE MILLONES QUINIENTOS SESENTA Y SIETE MIL NOVECIENTOS SESENTA Y UNO CON 158/100 NUEVOS SOLES

Consideraciones de los costos de la mano de obra y Materiales incidentes:

- ✓ Se estarán implementado durante la ejecución del Proyecto en Concordancia con las Normas correspondientes en este caso la norma G.050, REGLAMENTO NACIONAL DE EDIFICACIONES, RM N°192-2018-VIVIENDA y DS-080-2020-PCM y RM-239- 2020.



- ✓ Las Acometidas Institucionales, solo incluyen tubería D=½", caja toma y accesorios para instituciones, las cuales no se proyecta la construcción unidades básicas de saneamiento (UBS).
- ✓ Los costos de mano de obra son Según CAPECO (2017-2018).
- ✓ Las tuberías, cemento, accesorios y otros se cotiza en Cusco (distribuidoras oficiales), las cuales se realiza un cálculo de flete de terrestre para los diferentes mariales por peso y volumen.
- ✓ Los agregados son cotizados puestos en obra, las cuales se adjuntan en las cotizaciones. No se consideran en el análisis de flete ya que se incluyen en el costo de cotización.

TIEMPO DE EJECUCIÓN DE LA OBRA.

El plazo de ejecución determinado en el Expediente Técnico es de 240 días calendarios (8 meses).

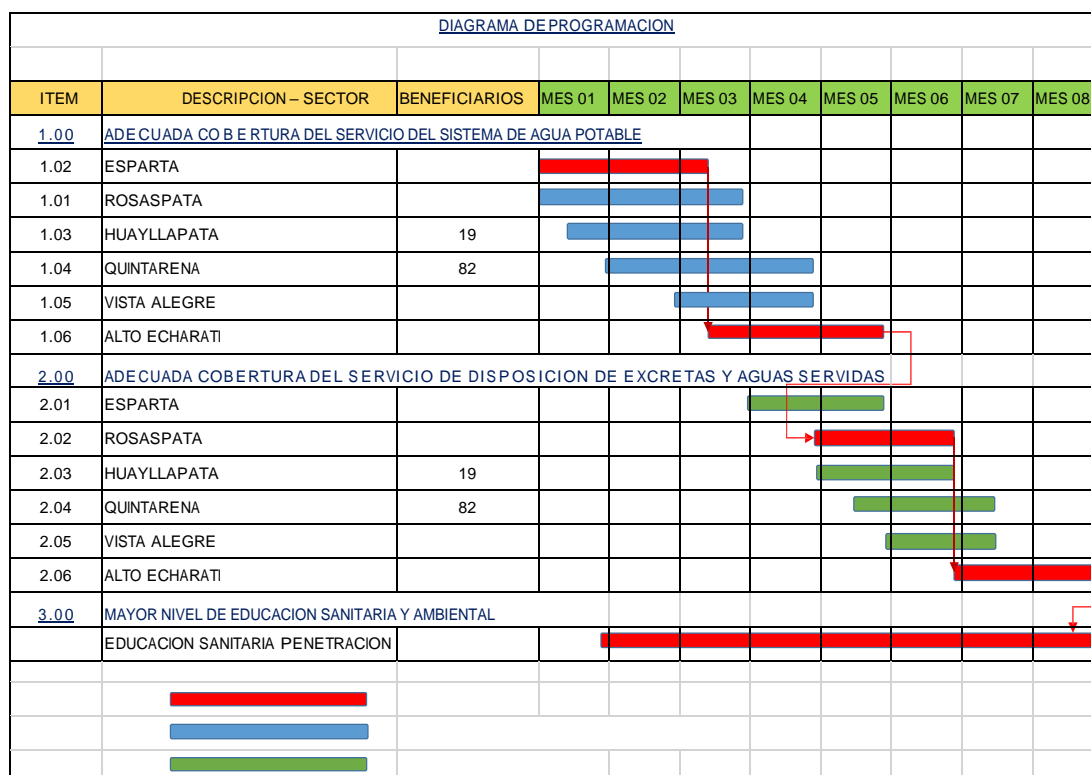

TIEMPO DE EJECUCION DEL PROYECTO DEFINITIVO:

El tiempo de ejecución del Proyecto se encuentra programado para un periodo de tiempo de nueve (08) meses que son 240 días calendarios, lo cual está calculado de acuerdo a la Programación de Obra de los trabajos a desarrollar para el adecuado logro y seguridad de la obra. El plazo deberá ser debidamente sustentado con la presentación de la programación de la obra.

MODALIDAD DE EJECUCIÓN:

Administración indirecta - por contrata.

SISTEMA DE CONTRATACIÓN

El sistema de contratación es a PRECIOS UNITARIOS.

GARANTÍAS

El contratista deberá presentar al perfeccionamiento del contrato la respectiva garantía de fiel cumplimiento al contrato.

ADELANTOS

La Entidad entregará adelantos permitidos por el Reglamento de la Ley de Contrataciones del Estado.

ADELANTO DIRECTO

LA ENTIDAD otorgará un (01) adelanto directo por el 10% del monto del contrato original.

EL CONTRATISTA debe solicitar formalmente el adelanto dentro de los ocho (8) días siguientes a la suscripción del contrato, adjuntando a su solicitud la garantía por adelantos mediante carta fianza o póliza de caución y el comprobante de pago correspondiente. LA ENTIDAD debe entregar el monto solicitado dentro de los siete (7) días siguientes a la presentación de la solicitud de EL CONTRATISTA.

Vencido el plazo para solicitar el adelanto no procederá la solicitud.

ADELANTO PARA MATERIALES E INSUMOS

LA ENTIDAD otorgará un (01) adelanto directo por el 20% del monto del contrato original, conforme al calendario de adquisición de materiales o insumos presentado por EL CONTRATISTA.

La entrega del adelanto se realizará en un plazo de 08 días calendario previos a la fecha prevista en el calendario de adquisición de materiales o insumos para cada adquisición, con la finalidad que EL CONTRATISTA pueda disponer de los materiales o insumos en la oportunidad prevista en el calendario de avance de obra valorizado. Para tal efecto, EL CONTRATISTA debe solicitar la entrega del adelanto en un plazo de 07 días calendario anteriores al inicio del plazo antes mencionado, adjuntando a su solicitud la garantía por adelantos mediante carta fianza o póliza de caución y el comprobante de pago respectivo.

La primera solicitud de EL CONTRATISTA debe realizarse una vez iniciado el plazo de ejecución de la obra. No procede el otorgamiento del adelanto para materiales e insumos en los casos en que las solicitudes correspondientes sean realizadas con posterioridad a las fechas señaladas en el calendario de adquisición de materiales e insumos.

VALORIZACIONES Y METRADOS

Las mediciones de trabajo efectuados durante cada periodo y la determinación de cantidades de las partidas licitadas en el Presupuesto de Obra, deberán ser efectuadas por el Supervisor y el Residente de Obra, el último día de cada mes. En todo momento la Supervisión podrá ejecutar cualquier medición, para lo cual el Contratista dará todas las facilidades necesarias, así como proveerá personal, materiales y equipos que sean necesarios. Los procedimientos y los formatos necesarios para la ejecución de las mediciones serán determinados oportunamente por la Supervisión.

En base, a las mediciones, el Residente de Obra y el Supervisor elaborarán mensualmente las valorizaciones de los trabajos ejecutados, las que tendrán carácter de pagos a cuenta, y que contendrán las cantidades de obras ejecutadas en el mes.

Las valorizaciones deberán ser presentadas debidamente sustentadas con los siguientes documentos (mínimo):

- Carta del Representante Legal de la Empresa Contratista
- Informe del Residente de Obra
- Resumen General de la Valorización
- Datos generales de la obra (actualizada según modificatorias aprobadas)
- Planilla de metrados
- Valorización mensual
- Curva "S"
- Cálculo de reajustes
- Amortización del Adelanto Directo
- Deducción que no corresponde por Adelanto Directo
- Amortización del Adelanto para materiales e Insumos
- Comprobante de Pago
- Copia de cartas Fianzas
- Control de pago de valorizaciones
- Copia de acta de entrega de terreno
- Copia de acta de inicio de obra
- Copia de acta de paralización (según corresponda)
- Copia de acta de reinicio de obra (según corresponda)
- Copia de acta de terminación (según corresponda)
- Copia del contrato de obra
- Copia del cuaderno de obra
- Certificados de Control de Calidad
- Panel fotográfico
- Informe de los Especialistas



- Otros que se considere necesario

Todos los documentos deberán tener la firma del Residente de la Obra.

Se deberá presentar el informe de valorización en tres (03) juegos, un original y dos copias.

Deducciones y Amortizaciones

Las Deducciones están referidas a las amortizaciones de los adelantos y a los reajustes que no corresponden por estos conceptos, respectivamente. Las amortizaciones del adelanto directo se harán mediante descuentos proporcionales, iguales a las que fueron otorgadas, en cada una de las valorizaciones de obra, con posterioridad a la entrega de los indicados adelantos. La amortización del adelanto para materiales e insumos se realizará de acuerdo a lo dispuesto en el Decreto Supremo N° 011-79-VC y sus modificatorias y complementarias.

DE LAS RESPONSABILIDADES

• OBLIGACIONES Y RESPONSABILIDADES DEL CONTRATISTA

El contratista durante todo el proceso constructivo deberá realizar todos los protocolos correspondientes a la obra.

El contratista será responsable por la calidad ofrecida de las actividades realizadas.

El contratista ejecutará la obra de conformidad con el Expediente Técnico aprobado por la entidad, que incluye las obras del proyecto relacionadas con los estudios preliminares, los términos de referencia y demás documentación contractual, el reglamento nacional de edificaciones, normativas referidas al tipo de proyecto y la ley de contrataciones del estado y su reglamento.

Coordinar el desarrollo y ejecución del proyecto con la Inspección y/o Supervisión contratada para tal fin; así como, con el área usuaria de la Municipalidad Distrital de Yanatile.

El contratista deberá implementar las acciones necesarias para el real cumplimiento de la ley de contrataciones del estado y su reglamento, el Reglamento Nacional de Edificaciones, leyes, resoluciones, ordenanzas municipales u otras aplicables a la obra; así como, para el suministro y transporte de materiales y equipos, acciones que se compromete a cumplir y respetar, no teniendo la entidad responsabilidad, frente a las reclamaciones a que diere lugar el contratista por infracción de las mismas.

El contratista no podrá iniciar la ejecución de la obra, si no ha sido aprobado el expediente técnico con la resolución correspondiente y aperturado el cuaderno de obra. Con la apertura del cuaderno de obra, el contratista se somete al seguimiento y control de la supervisión en todo lo que se refiere a la obra.

Respecto a la documentación que obra en su poder relacionado con el proyecto, el contratista se compromete en forma irrevocable a guardar confidencialidad y no disponer, no hacer uso de ella en ningún momento, para fines distintos a los intereses de la entidad, ni después de la culminación del proyecto, sin previa autorización escrita de la entidad.

• LIMITES DE LA RESPONSABILIDAD DEL CONTRATISTA

El contratista no será responsable por:

Cualquier daño o perjuicio que resulte de actos u omisiones de la entidad o de cualquier persona contratada por esta en relación con la ejecución de la obra o de terceros (siempre que no sean provocados por el contratista o por sus subcontratistas).

Gastos de expropiación, derechos de servidumbre de paso.

Lucro cesante o pérdida de contratos que pueda sufrir la entidad.

- **OBLIGACIONES Y RESPONSABILIDADES DE LA SUPERVISIÓN O INSPECCIÓN DE OBRA**

La Entidad será representada en el sitio de la Obra por la Supervisión, cuya designación será comunicada por escrito al Contratista. La Supervisión tendrá autoridad suficiente para decidir las cuestiones relativas a los trabajos de la Obra, de acuerdo con los documentos contractuales y dentro de las facultades expresas que le otorgue la Entidad, las cuales serán comunicadas oportunamente a las partes interesadas.

Toda comunicación entre la Entidad y el Contratista en relación a la Obra será a través de la Supervisión.

Verificar y exigir la correcta ejecución de los trabajos y asegurar el fiel cumplimiento de las condiciones y obligaciones del Contratista establecidas en el Contrato y sus anexos.

Inspeccionar en forma permanente la ejecución de los trabajos

Exigir al Contratista que los materiales empleados en general y equipos a instalar en la obra cumplan las especificaciones técnicas estipuladas en el Expediente técnico aprobado por la Entidad. Cuando sea pertinente, deberá exigir se retire de la Obra por cuenta del Contratista, los materiales o equipos que hayan sido rechazados por ser de mala calidad, o por no cumplir adecuadamente lo especificado en el Expediente Técnico aprobado por la Entidad, así como el desmonte y otros desechos.

Exigir al Contratista que los métodos de trabajo utilizados, estén de acuerdo a las Especificaciones Técnicas consignadas en el Expediente Técnico aprobado, a la normatividad vigente y a la buena práctica de la Ingeniería y construcción.

Absolver las consultas, interpretar los planos, especificaciones técnicas, manuales y a cualquier otra información técnica relacionada con la Obra y/o los trabajos relacionados con ella.

- **OBLIGACIONES Y RESPONSABILIDADES DE LA ENTIDAD**

La Entidad es responsable por las modificaciones que ordene o apruebe respecto al Expediente Técnico, estudios, informes o similares, o por aquellos que se generen debido a la necesidad de la ejecución de los mismo, sin perjuicio de las responsabilidades que correspondan a quienes elaboraron el proyecto.

CONSIDERACIONES ESPECÍFICAS PARA LA EJECUCIÓN DE LA OBRA

- **ACTIVIDADES DURANTE LA EJECUCIÓN.**

EL CONTRATISTA, Ejecutor de la Obra, debe disponer de los equipos y personal suficiente para el cumplimiento del Cronograma de Obra, siendo esto independiente del número de profesionales y equipos ofertados o de su rendimiento. Sin exclusión de las obligaciones que corresponden a las empresas contratistas, conforme a los dispositivos legales vigentes y que son inherentes como tal, entre otros, EL CONTRATISTA está obligado a:

Formular oportunamente las recomendaciones, complementaciones y/o modificaciones que considere indispensables al Estudio, así como indicar los probables presupuestos adicionales y deductivos de la Obra, en coordinación directa con la supervisión y/o inspección, según corresponda.

Revisión, verificación de los trazos y niveles topográficos en general.

Revisar los estudios de suelos, de corresponder y verificar la ubicación y disponibilidad de canteras y áreas del depósito para material excedente, fuentes de agua, drenaje y arqueológico; y en caso necesario, proponer alternativas o soluciones oportunamente, al inicio de los trabajos.

Entregar oportunamente el Calendario de Avance Obra Valorizado (CAO), el Calendario de Utilización del Adelanto Directo, Calendario de Adquisición de Materiales (CAM) y Utilización de Equipos Mecánicos, según corresponda.

El Calendario de Avance de Obra Valorizado debe estar sustentado en el Programa de Ejecución de Obra (PERT - CPM), el cual deberá considerar la estacionalidad climática propia del área donde se ejecute la obra, cuando corresponda.



En caso se haya entregado el adelanto directo, utilizarlo correctamente, cuyo propósito es la movilización de personal, equipo y gastos iniciales en la ejecución del Contrato de Obra, cuando corresponda.

Ejecutar el Proyecto, de acuerdo a los Planos, Especificaciones Técnicas y en general con toda la documentación que conforma el Expediente Técnico correspondiente, cumpliendo con las Normas de Construcción, Normas Ambientales, Normas de Protección del Patrimonio Cultural, Normas de Seguridad y Reglamentación vigentes, así como la calidad de los materiales que intervienen en la obra.

El equipo de construcción y de laboratorio, la administración de seguridad de construcción y de tránsito, planificación y monitoreo del cronograma de obra y de la ruta crítica, según sea el caso, debe ser debidamente planeado.

Controlar el avance las Obras a través de un Programa PERT-CPM y Diagrama de Barras con el detalle suficiente de cada una de las actividades desde el inicio hasta su conclusión, cuando corresponda.

Elaborar el control físico económico y financiero de la Obra, efectuando detallada y oportunamente la medición y valorización de las cantidades de obra ejecutada, mediante la utilización de programas de computación.

Presentar los informes y/o expedientes sobre adicionales, según la normatividad vigente; del mismo modo, elaborar y presentar los correspondientes deductivos y ampliaciones de plazo, dentro del período previsto en la normatividad que rige la contratación de obras. Los expedientes de presupuestos adicionales deben tramitarse oportunamente ante LA ENTIDAD.

Emitir opinión técnica, legal y servicios profesionales especializados, cuando las condiciones de las obras lo requieran, contribuyendo eficazmente a la mejor ejecución de las obras.

Contribuir a la verificación de la viabilidad del proyecto a las variaciones del presupuesto de ejecución de obra producidos por adicionales. Dicho trabajo se ejecutará dentro del marco del INVIERTE.PE.

El Contratista ejecutará la obra, incidiendo en los aspectos técnicos, ambientales, económicos, administrativos, legales, y todo aquello que se requiera para la eficiente y eficaz administración del Contrato de Obra.

Elaborar y presentar oportunamente, los informes que correspondan dentro del periodo previsto en la normatividad que rige los Contratos.

- **EJECUCION DE LA OBRA**

El Contratista ejecutará la Obra en estricto cumplimiento del Expediente Técnico. Los materiales, herramientas y Mano de Obra, serán tomando en consideración de acuerdo a lo definido en el expediente técnico.

La construcción, sin excepción, comprenderá las mejores prácticas de ejecución de Obras, empleando procedimientos constructivos de calidad, equipos y técnicas de última generación acordes con las tecnologías vigentes y con la consideración que se trata de un establecimiento de atención al público, a fin de asegurar un producto de calidad, estando sujetos a la aprobación y plena satisfacción de la ENTIDAD.

Asimismo, el principio de vigencia tecnológica de la normativa de contrataciones exige que los bienes, servicios y obras deben reunir las condiciones de calidad y modernidad tecnológicas necesarias para cumplir con efectividad la finalidad pública para los que son requeridos; en tal sentido, los materiales a emplearse en el proceso constructivo deben cumplir con las normas técnicas respectivas. La tubería constituye un material determinante en la calidad de obra, siendo consecuentemente necesario que éste cumpla con la norma técnica peruana, la cual deberá ser acreditada mediante carta y/o certificado de garantía emitida por el fabricante, que deberá ser presentado en la propuesta de la persona natural o jurídica aspirante a ejecutor de la obra.

Por otra parte, los procedimientos de construcción reflejan la suposición básica que el Contratista es el especialista y conoce las prácticas de construcción y equipamiento de establecimientos de atención al público.

- **ENTREGA DEL TERRENO**

La ENTIDAD comunicará dentro de los diez (10) días siguientes a la firma del contrato, el día que tendrá lugar la Entrega del Terreno de la obra.

El Supervisor designado por la ENTIDAD y/o representantes de la ENTIDAD efectuarán la entrega del Terreno.

- **DOCUMENTOS PARA LA EJECUCIÓN**

La ENTIDAD pondrá a disposición del Contratista El Expediente Técnico incluido planos, así como los demás documentos necesarios para la ejecución de las obras, en CD y en medio físico. Sin embargo, el Contratista podrá obtener copias adicionales.

CRONOGRAMA DE EJECUCIÓN

Una vez definido la fecha de inicio de obra, el contratista deberá presentar a la supervisión, dentro de los siete (07) días calendario, el cronograma de construcción fechado concordado con su diagrama PERT o CPM y un plan general de los trabajos a ejecutar para su aprobación. En estos documentos se indica claramente, las fechas fundamentales (secuencia) de la obra, métodos constructivos, rendimientos asumidos y todos los demás datos necesarios para la correcta y oportuna ejecución y control de obra.

La ruta crítica debe quedar plenamente identificada en la red de programación. En el cronograma debe indicarse para cada actividad, las actividades precedentes y siguientes, el código de la actividad, duración inicios y términos más tempranos y tardíos, holguras. Conjuntamente con el diagrama de redes, el contratista presentara lo siguiente:

- Cronograma GANTT de ejecución de la obra adecuado a la fecha de inicio de obra.
- Cronograma adecuado a la fecha de inicio de obra y valorizado mensualizado.

El contratista deberá revisar y actualizar el cronograma de construcción cada vez que ocurra una reprogramación de plazo por causas de fuerza mayor, por obras adicionales o deductivos cuyo sustento técnico requiere una reprogramación acorde al Reglamento de la ley de Contrataciones del estado. Una copia del cronograma de ejecución actualizado, en el que se muestren los avances a la fecha, será mantenida por el contratista en el sitio de la obra y estar a disposición de la entidad, de la supervisión o su representante, en cualquier momento para su revisión.

PROFESIONALES EN OBRA

El contratista conforme a su propuesta deberá mantener en la obra a un ingeniero Civil residente, un ingeniero Civil asistente y parcialmente a los especialistas, con la experiencia solicitada en los presentes términos de referencia. La entidad evaluará a dicho personal durante la ejecución de la obra y en caso de ser necesario, o por no acatar las órdenes de tipo técnico o inadecuado comportamiento, solicitará su cambio.

El ingeniero residente de obra representa al contratista y todas las instrucciones que le fuera impartidas, serán consideradas como dadas a él. Tendrá plenos poderes para representarlo y actuar por él, durante la ejecución de los trabajos en el sitio de obra.

Asimismo, deberá designar a uno de sus asistentes que pueda sustituirlo en caso de ausencia. Estas personas deberán estar técnicamente calificadas y no podrán ausentarse simultáneamente del sitio de la Obra. Cuando por circunstancias excepcionales el Ingeniero Residente no se encuentre será sustituido por uno de sus asistentes especialmente designado para esas eventualidades.

El contratista está en la capacidad de proporcionar los especialistas que eventualmente sean requeridos para resolver problemas específicos que se presenten durante la ejecución de la obra. El Ingeniero Residente deberá recibir y atender las órdenes, instrucciones, observación, objeciones, sugerencias, o cualquier otra intervención de la supervisión.

Durante la ejecución de la obra la supervisión o la entidad podrán exigir al contratista en cualquier momento, la sustitución de su ingeniero residente y/o asistentes si al juicio de la entidad considera que no tienen la experiencia y/o capacidad necesaria, ausencia reiterada, o sus actividades son contraproducentes a la ejecución de la obra.

- **PERSONAL DEL CONTRATISTA**

El contratista suministrará y mantendrá en lugar de trabajo para la ejecución y preservación de la obra durante el periodo de ejecución de la misma, el siguiente personal.

Directorio Técnico: Ingeniero residente, Asistente Técnico y Profesionales de cada Especialidad, Personal Técnico, Controladores y Capataces, todos ellos experimentados en sus respectivas especialidades y competentes para ejercer un adecuado control sobre los servicios a su cargo.

Mano de Obra: Comprende a los trabajadores: Maestro General, Operarios y Oficiales, así como los peones que fueran necesarias para la ejecución y preservación de la Obra durante su periodo de ejecución.

El alojamiento y transporte del personal hacia y desde la Obra será de exclusiva responsabilidad del Contratista.

Cualquier persona que sea removida de la obra por las causales expuestas deberá ser reemplazada de inmediato por otra competente aprobada por la supervisión.

La Mano de Obra no Calificada de preferencia será de la zona.

- **LEYES, NORMAS Y ORDENANZAS**

El Contratista debe conocer y cumplir estrictamente:

Todas las leyes, reglamentos y ordenanzas que, en cualquier forma, estén relacionadas con la ejecución de los trabajos. En caso de existir divergencias entre estas Bases y dichas leyes, normas o reglamentos, es obligación del Contratista poner en conocimiento del Supervisor esta situación, previa a la realización de los trabajos, a fin de que éste determine la acción a seguir.

Todas las normas técnicas y prescripciones de los presentes documentos referentes a materiales y trabajos. Los daños y/o problemas causados por infracciones a este punto, corren por cuenta del Contratista y deberán ser reparados por éste sin derecho a pago alguno.

SEGURIDAD

El Contratista está obligado a tomar todas las medidas de seguridad necesarias para evitar peligros contra la integridad, la vida y la propiedad de las personas, instituciones o firmas durante la realización del proyecto. En este sentido deberá dotar a su personal, de los equipos y herramientas pertinentes para la realización de todos los trabajos, quedando terminantemente prohibido la realización de trabajos en circuitos energizados.

El riesgo resultante de la inobservancia de esta obligación, correrá únicamente por cuenta del Contratista.

El Contratista está obligado a hacer notar a la ENTIDAD, por escrito e inmediatamente, cuando se haya dado una orden que va contra las medidas de seguridad. Caso contrario, toda la responsabilidad recaerá sobre el Contratista.

IMPLEMENTACION DEL PLAN PARA LA VIGILANCIA, PREVENCIÓN Y CONTROL DEL COVID-19 EN EL TRABAJO Y DE LOS PROTOCOLOS SANITARIOS

El contratista es el responsable de salvaguardar la seguridad y salud en el trabajo durante la ejecución de las obras programadas en el expediente técnico, y dar cumplimiento al PLAN PARA LA VIGILANCIA, PREVENCIÓN Y CONTROL DEL COVID-19 Y DE LOS PROTOCOLOS SANITARIOS, establecidos a entera satisfacción de la supervisión de la obra y entidades de fiscalización, así dar cumplimiento de los protocolos de seguridad establecidos en las normativas del Ministerio de Salud y el Ministerio de Vivienda, Construcción y Saneamiento.

Durante toda la ejecución de la obra, el contratista se compromete a cumplir con las disposiciones establecidas en la Resolución Ministerial N° 239-2020-MINSA, Resolución Ministerial N° 448-2020-MINSA, sus modificatorias y demás normas complementarias emitidas por el Ministerio de salud u órganos competentes.

Para tal efecto, el postor presentara en su oferta el detalle del presupuesto para la elaboración y ejecución del PLAN PARA LA VIGILANCIA, PREVENCIÓN Y CONTROL DEL COVID-19 EN EL TRABAJO, de tal manera que garantice la implementación de manera eficiente y oportuna del mencionado plan, teniendo en consideración las disposiciones antes mencionadas.

- **MATERIALES Y EQUIPOS**

Todos los materiales y equipos destinados a la obra, deberán cumplir con las características técnicas exigidas en el Expediente Técnico.

Se podrán aceptar otras propiedades o calidades especificadas y/o normas indicadas en el Expediente Técnico que sean similares o equivalentes, mientras que se ajusten a especificaciones y/o normas reconocidas, que aseguren una calidad igual o superior a la indicada y siempre que el Contratista aporte la documentación y demás elementos de juicio que permitan evaluar el cumplimiento de las exigencias establecidas en las Bases y que los cambios propuestos no alteren las especificaciones técnicas de la obra, siempre que este represente una ventaja técnica y económica que lo justifique.

- **CUMPLIMIENTO DE LOS DOCUMENTOS CONTRACTUALES**

El contratista será plena y enteramente responsable por la ejecución correcta, cabal y completa de la obra en estricta concordancia con el contrato y los demás documentos que forman parte del mismo a satisfacción de la supervisión

El contratista se deberá someter sólo a las órdenes de la Entidad a través del supervisor.

- **ASPECTOS CONSTRUCTIVOS DE LA OBRA**

Aspectos Generales: Los trabajos se ejecutarán de acuerdo a lo señalado en el contrato, bases, términos de referencia, estudio de pre inversión, especificaciones técnicas de la obra, expediente técnico (aprobado por la entidad). Para la presente obra deberán tomar las acciones necesarias para reducir al mínimo el impacto ambiental.

Suministro de materiales equipos de construcción y personal: El contratista deberá suministrar todo los materiales, equipo nacional e importado, obras temporales y personal para la construcción de la obra, incluyendo el personal de la Dirección Técnica, así como todos los demás insumos que se necesiten para la construcción hasta el término de la obra

- **LIMPIEZA DEL SITIO DURANTE Y AL TÉRMINO DE LA OBRA**

Es responsabilidad del contratista el mantenimiento y limpieza permanente de los campamentos.

Antes de la aceptación final, el contratista deberá remover todas las instalaciones de superficie incluyendo, galpones, edificaciones, etc., y entregar el sitio a la entidad en buenas condiciones y con la aprobación de la supervisión. Los interiores de la obra deberán estar limpios de desechos de hierro, mangueras, recipientes y de todo resto de materiales excedentes de la obra.

Las construcciones, equipos, materiales e instalaciones pagadas por la entidad quedasen de su propiedad y a su disposición y serán trasladadas hacia el depósito de la misma o mantenidas en el sitio, a decisión de la supervisión quien previamente coordinara con la entidad.

- **DISPOSICION DE DESPERDICIOS**

Los desechos resultantes de la excavación, deberán ser depositadas en la zona indicada por la supervisión. Esta área para desechos deberá ser ubicada dentro de la distancia máxima prevista para este propósito en las Especificaciones Técnicas.

- **VIGILANCIA**

El contratista será el responsable de tomar las medidas necesarias para obtener la seguridad y protección de las personas e instalaciones de la obra, para lo cual deberá proveer durante los trabajos, el personal, cercos, iluminación y otros elementos adecuados que se requiera.

El contratista deberá proporcionar guardiana general y el personal auxiliar de servicios para el personal de obra y las instalaciones de uso común.

El servicio de guardiana se realizará durante las 24 horas del día, en tanto que el resto de servicios se atenderán de acuerdo a los horarios que se establezcan.

- **RELACION CON OTROS CONTRATISTAS**

El contratista tendrá presente que la entidad podría ejecutar en áreas adyacentes, por sus propios medios o por otros contratistas, trabajos cercanos a la zona de la obra.

El contratista deberá desarrollar su actividad de tal manera de no interferir en lo posible con los otros trabajos.

En caso necesario, la supervisión determinará los respectivos derechos y obligaciones de los distintos contratistas, a fin de asegurar la debida ejecución de los trabajos.

- **MITIGACION DEL IMPACTO AMBIENTAL**

El contratista dará cumplimiento a las Normas y Recomendaciones (Reglamento Nacional de Edificaciones y normativa vigente sobre la materia) para la protección del medio ambiente, que sean aplicables a los trabajos que realiza en el lugar de la obra, originados por los trabajos que realiza y subsanará las observaciones que le formule la supervisión y/o los que formulen entidades oficiales de protección del medio ambiente.

- **MANO DE OBRA**

Contratación de personal: el contratista tomará las providencias relativas a la contratación, alojamiento transporte, alimentación, pago de salarios y beneficios sociales de sus trabajadores, sean estos locales o extranjeros, en tanto sea necesario de acuerdo a las disposiciones legales vigentes.

El contratista no contratará personas de la entidad, de la supervisión, ni de otras entidades estatales, sin permiso escrito de dichas instituciones.

Instalaciones provisionales de campo: El contratista proveerá a su costo las instalaciones en un área apropiada para todo un personal obrero, técnico, administrativo y el staff, relacionados con su contrato.

Estará dotado de agua potable, agua fría, electricidad, instalaciones sanitarias, servicios higiénicos, y de otros servicios que el contratista crea necesario para el alojamiento de su personal y de conformidad con los reglamentos existentes.

Seguridad Pública: La entidad gestionará cuando sea necesaria la concurrencia de la fuerza pública en el sitio, vías de acceso principal y transporte de materiales y equipos, así como de depósitos transitorios de materiales y quipos de la entidad y del contratista.

- **EQUIPOS, MATERIALES Y OBRAS TEMPORALES**

- **Instalaciones y equipos de Construcción:**

El contratista se compromete a mantener en el sitio de los trabajos, de acuerdo con los requerimientos de la obra y al cronograma de utilización de equipos, el equipo de construcción adecuado y suficiente, el que deberá ser mantenido todo el tiempo en condiciones eficientes de trabajo, tener capacidad para realizar con eficacia y seguridad de la obra determinada en los documentos contractuales, dentro de los

términos y condiciones especificadas en ellos, estando sujeto en todo momento, y disponibilidad, a las inspecciones y pruebas que considera conveniente realizar la supervisión.

La aprobación de los equipos del contratista por parte de la supervisión no lo releva de su obligación de ejecutar la obra de acuerdo con los documentos contractuales. El contratista no podrá hacer ningún cambio o modificación en el equipo e instalaciones aprobadas por la Supervisión, ni remover del sitio de la obra ningún equipo sin expresa autorización de la supervisión en cada caso.

- **Calidad de los materiales y ensayo de los mismos.**

Todos los materiales y la calidad de los servicios deberán estar de acuerdo a las especificaciones técnicas insertas en el Expediente Técnico aprobado por la Entidad y a lo estipulado en el Contrato y, sin perjuicio de ello, sujeto a la fiscalización del Supervisor.

Tales materiales y servicios serán periódicamente objeto de las pruebas de calidad que la Supervisión determine, bien sea en el local de fabricación, en el sitio de Obra o en ambos.

Corresponde al contratista suministrar la asistencia, los instrumentos, las maquinarias, los trabajadores y los materiales que son normalmente necesarios para el examen, medición y la realización de los protocolos de pruebas relativas a cualquier servicio y a la calidad, peso o cantidad de cualquier material utilizado.

- **DESARROLLO DE LOS TRABAJOS.**

- **Inspecciones y Autorización.**

Acceso al sitio de los trabajos y lugares de fabricación.

La entidad y la Supervisión, así como cualquier persona autorizada por escrito, tendrá en cualquier momento acceso a la Obra, así como a cualquier oficina y local donde se está desarrollando trabajos o de donde provengan los materiales, artículos manufacturados o equipos para empleo en las obras, debiendo, el Contratista facilitar, en la mejor forma posible este acceso, suministrando para tal fin toda la asistencia necesaria. Tales visitas o inspecciones no deberán inferir con los trabajos del Contratista.

- **SUBSANACIÓN DE DEFICIENCIAS.**

Cuando el Contratista incurra en negligencias durante la ejecución de los trabajos o no efectúe o haya iniciado en forma efectiva la corrección de los mismos dentro del tercer día laborable de recibida la orden correspondiente, la Supervisión deberá comunicar a la entidad, haciendo posible al Contratista el pago de las penalidades por demora.

- **TRABAJO NOCTURNO Y EN FERIADO.**

A menos que no lo prohíba la Supervisión por causa justificada, el Contratista podrá trabajar en turnos de noche, tiempo extra y en días domingo y feriados. En estos casos el Contratista no tendrá derecho a ninguna compensación adicional, debiendo el Contratista adecuarse a los reglamentos y legislaciones laborales vigentes en el Perú. El Contratista deberá notificar a la Supervisión por escrito, con no menos de 24 horas de anticipación, sobre su intención de ejecutar trabajos en horas nocturnas, tiempo extra o en domingo y feriados.

Al trabajar en horas nocturnas, el Contratista deberá dotar a las áreas de trabajo a cielo abierto con suficiente iluminación para la seguridad de su personal y la correcta ejecución de los trabajos y su inspección correspondiente.

- **SEGUROS**

El contratista antes del inicio de obra deberá tomar por su cuenta todos los seguros previstos en las bases de licitación y legislación vigente y todos los que sean necesarios para la correcta ejecución de la obra, que forman parte del contrato, debiendo exhibir ante la entidad las pólizas correspondientes, las veces que sean necesarias.

- **CUADERNO DIGITAL DE OBRA.**

El cuaderno de obra digital es una herramienta informática desarrollada y administrada por el OSCE, que sustituye al cuaderno de obra físico con las características y formalidades establecidas en el artículo 191 del Reglamento de Contrataciones del Estado.

La finalidad del Cuaderno Digital de Obra, es establecer disposiciones para la implementación y uso de una herramienta informática que permita optimizar el registro de la información relevante de la ejecución de las obras, de manera ágil, oportuna y transparente; así como el acceso a dicha información durante y después de culminada la ejecución de la obra, cautelando la inalterabilidad de su registro.

Los asientos en el cuaderno de obra digital tienen la clasificación siguiente:

- a. Apertura del cuaderno de obra digital
- b. Inicio del plazo de ejecución de obra
- c. Suspensión del plazo de ejecución
- d. Participación del plantel profesional clave
- e. Participación de profesionales adicionales al plantel técnico ofertado
- f. Programa de ejecución de obra - CPM
- g. Calendario de avance de obra valorizado
- h. Administración de riesgos
- i. Órdenes
- j. Valorizaciones y metrados
- k. Ejecución de mayores metrados
- l. Valorización acumulada ejecutada menor al 80% del monto acumulado programado
- m. Calendario acelerado de obra
- n. Consultas
- o. Respuestas a consultas
- p. Adicionales de obra
- q. Reducciones de obra
- r. Ampliaciones de plazo
- s. Aplicación de penalidades
- t. Subcontratación
- u. Culminación de la obra
- v. Constatación física de la obra
- w. Recepción de la obra
- x. Resolución de contrato
- y. Otras modificaciones contractuales
- z. Otras ocurrencias
- aa. Cierre del cuaderno de obra digital
- bb.

El registro del asiento de apertura del cuaderno de obra digital es realizado por el residente de obra, en la fecha de entrega de terreno, y el asiento de cierre es efectuado por el inspector de obra o supervisor de obra, según corresponda, concluida la ejecución y recibida la obra.

La habilitación de un cuaderno de obra digital, asociado a un contrato de obra publicado en el SEACE, permite:

- La creación y desactivación de los usuarios: inspector de obra o supervisor de obra, según corresponda, residente de obra y usuario de monitoreo de obra.
- El registro de anotaciones en el cuaderno de obra digital por los usuarios: inspector de obra o supervisor de obra, según corresponda y residente de obra.
-

- El acceso a la información del cuaderno de obra digital de los usuarios autorizados.

La deshabilitación del cuaderno de obra digital comprende La desactivación de la funcionalidad para registrar anotaciones en el cuaderno de obra digital de los usuarios: inspector de obra o supervisor de obra, según corresponda y residente de obra.

Los demás lineamientos para el uso del cuaderno de obra digital están descritos en la DIRECTIVA N° 009-2020-OSCE/CD

DE LOS PLANOS Y ESPECIFICACIONES.

Los trabajos deberán ejecutarse conforme a las especificaciones técnicas, planos y otros documentos elaborados por el Contratista, que conforman el Expediente Técnico, los que debidamente revisados y visados por la Supervisión y aprobados por la Entidad, forman parte del Contrato. Es obligación inexcusable del Contratista actuar de conformidad con estos documentos.

- **PLAZOS.**

- **INICIO DEL PLAZO DE EJECUCION DE OBRA.**

El inicio del plazo de ejecución de la obra regirá una vez se cumpla las condiciones fijadas en el Art. 184° del Reglamento de la Ley de Contrataciones del Estado.

- **PLAZO TOTAL.**

La Obra será terminada dentro del plazo fijado en el Contrato, el mismo que se encuentra indicado en el correspondiente Cronograma de Obra.

- **PRÓRROGA DEL PLAZO DEL TÉRMINO DE OBRA**

En caso se produzca trabajos adicionales de cualquier naturaleza u otras circunstancias especiales de cualquier tipo, incluyendo fuerza mayor, que justifique la prórroga del plazo establecido para que el Contratista concluya la Obra, la Supervisión emitirá opinión e informará a la Entidad, a fin de aplicar los Artículos 200° y 201° del Reglamento de la Ley de Contrataciones.

Solo será procedente otorgar prórroga cuando la causal invocada modifique y afecte la Ruta Crítica del Calendario de Avance de Obra, de tal forma que comprometa la terminación de las partidas afectadas y sea imposible su ejecución programada contractualmente.

- **REAJUSTE DE PRECIOS**

En el caso de obras, los reajustes se calculan en base al coeficiente de reajuste "K" conocido al momento de la valorización. Cuando se conozca los Índices Unificados de Precios que se deben aplicar, se calcula el monto definitivo de ellos reajustes que le corresponden y se pagan con la valorización más cercana posterior o en la liquidación final sin reconocimiento de intereses.

Los reajustes se calculan de conformidad con el artículo 38 y 195 del Reglamento de la Ley de Contrataciones del Estado, la aplicación de las fórmulas debe sujetarse a los dispuesto en el Decreto Supremo N°344-2018-EF y sus modificatorias, ampliatorias y complementarias.

- **OBRAS ADICIONALES, REDUCCIONES Y AMPLIACIONES**

El contratista al ejecutar el Contrato, no puede alterar, modificar ni sustituir las características de su propuesta ni recortar los alcances de los servicios solicitados en los términos de referencia y en las Bases.

Solo procederá la ejecución de Obras Adicionales cuando se cuente previamente con la aprobación escrita correspondiente de la Entidad y siguiendo los lineamientos establecidos en



el Artículo 41° de la Ley de Contrataciones del Estado y Artículos 207° y 208° de su Reglamento con sus modificaciones y la Resolución de Contraloría vigente.

La entidad no reconocerá los costos de las Obras adicionales que se generen como consecuencia de los errores, deficiencias u omisiones.

- **RESPONSABILIDAD POR VICIOS OCULTOS**

La responsabilidad del contratista por la calidad ofrecida y por los vicios ocultos de la obra ejecutada, será de siete (7) años, contados a partir de la recepción de la obra.

- **RECEPCIÓN DE OBRA**

Para la Recepción de la Obra se seguirá con las Indicaciones y Procedimientos establecidos en el Artículo 210° del Reglamento de la Ley de Contrataciones del Estado.

- **LIQUIDACIÓN DEL CONTRATO DE OBRA**

El Contratista presentará la Liquidación del contrato, debidamente sustentada, con la documentación y cálculos detallados, suscrita por el representante legal del Contratista. La Liquidación presentada por el Contratista será elevada a la Entidad de acuerdo al procedimiento indicado en el Artículo 211° del Reglamento de la Ley de Contrataciones del Estado.

El contenido de la liquidación, será en estricta coordinación con el Supervisor o Inspector de Obra.

Una vez que la Liquidación haya quedado consentida, y se haya efectuado el pago, el Contrato quedará concluido debiendo cerrarse el expediente de contratación.

- **MONTO DEL CONTRATO**

El monto del contrato comprende el costo directo de la obra, materiales, equipo, transporte, herramientas, beneficios sociales, gratificaciones, obras provisionales, pólizas de seguros de obras, gastos de protección y mantenimiento, transporte, gastos generales directos e indirectos, impuestos y utilidades, y en general todos los demás gastos que conllevan a la eficaz ejecución de los trabajos contratados, a entera satisfacción de la entidad.

- **ASPECTO A CONSIDERAR DEL POSTOR**

El postor será una persona natural o jurídica, empresa individual o en consorcio de empresa nacionales o extranjeras, con inscripción vigente en el registro nacional de proveedores, en el capítulo que corresponde al objeto de la convocatoria, el mismo que debe ser acreditado.

No deberá estar incluido en el registro de inhabilitados para contratar con el estado

El postor y ningún integrante del consorcio deberá mantener sanción vigente aplicada por el OSCE, ni estar impedido, temporal o permanentemente para contratar con el estado peruano.

El postor deberá presentar un documento que acredite el poder vigente del representante legal o apoderado que rubrica la oferta.

En caso de consorcios, se deberá presentar una copia de la vigencia de poder expedida por registros públicos con una antigüedad no mayor de 30 días calendarios a la presentación de las ofertas en el caso que los consorciados sean empresas jurídicas.

En caso de consorcio deberá presentar la promesa de consorcio con firmas legalizadas, el representante común, el domicilio común y las obligaciones a las que se comprometa cada uno de los integrantes del consorcio, así como el porcentaje equivalente a dichas obligaciones. La promesa de consorcio deberá estar suscrita por cada uno de sus integrantes. La promesa de consorcio debe contar con firmas legalizadas de lo contrario su oferta no será admitida.

• REQUERIMIENTOS MÍNIMOS

Del equipamiento estratégico

El Postor deberá considerar el recurso físico adecuado para el desarrollo de los trabajos correspondientes a la ejecución de la obra. Para la correcta ejecución, el postor deberá disponer de la logística necesaria.

El requerimiento de equipo mínimo es de carácter obligatorio, podrá ser propio o arrendado, según el tiempo de utilización previsto en el presupuesto referencial.

El postor dispondrá de las maquinarias, equipos, herramientas e instrumentos para la ejecución la obra esta se detalla a continuación:

Si durante la ejecución de la obra el equipo ofertado necesitase ser sustituido por otro u otros de mayor rendimiento, este hecho no será causal de un adicional de costos o de una ampliación de plazo.

La presentación del equipo mínimo, inferior a relación antes citada, acarreará la pérdida de la condición de Postor en merito a lo estipulado en el Reglamento.

- 01 Estación Total
- 01 Nivel Topográfico
- 01 Retroexcavadora 58 hp
- 01 Camión Volquete 15 m3
- 02 Balde Prueba-Tapón -Abraz. y Accesorios
- 02 Mezcladora de Concreto Trompo 8hp 9 P3
- 02 Vibrador de Concreto
- 01 Equipo de Soldar

Acreditación:

De conformidad con el numeral 49.3 del artículo 49 y el literal e) del numeral 139.1 del artículo 139 del Reglamento este requisito de calificación se acredita para la suscripción del contrato.

Del plantel profesional

[El postor deberá presentar en su propuesta una carta de compromiso de que a la firma de contrato presentará los documentos de acreditación.](#)

RESIDENTE DE OBRA

Título profesional de: Ingeniero Civil o Ingeniero Sanitario

Acreditar experiencia efectiva mínima de VEINTICUATRO MESES (24) MESES, computados desde la colegiatura, como Residente o supervisor o inspector o gerente de construcción o jefe de supervisión o asistente de residente o asistente de supervisión o la combinación de estos, en la ejecución de obra o inspección de obra o supervisión de obra; en obras de saneamiento u obras similares.

ESPECIALISTA EN SEGURIDAD EN OBRA Y SALUD OCUPACIONAL

Título profesional de: Ingeniero de Higiene y Seguridad Industrial o Ingeniero Industrial o Ingeniería de Seguridad y Salud en el Trabajo o Ingeniero Sanitario o Ingeniero Civil.

Acreditar experiencia efectiva mínima de DOCE (12) MESES, computados desde la colegiatura, como Especialista, ingeniero, supervisor, jefe, responsable, coordinador o la combinación de estos en seguridad y salud ocupacional o seguridad e higiene ocupacional o seguridad de obra o seguridad en el trabajo o seguridad y salud ocupacional y medio ambiente o salud ocupacional o implementación de planes de seguridad e higiene ocupacional en la ejecución y/o inspección y/o supervisión de obras en general.

ESPECIALISTA AMBIENTAL

Título profesional de: Ingeniero Ambiental o Ingeniero Ambiental y de Recursos Naturales o Ingeniero de Recursos Naturales o Ingeniero Sanitario o Ingeniero Civil o Ingeniero mecánica de fluidos.

Acreditar experiencia efectiva mínima de DOCE (12) MESES, computados desde la colegiatura, como Especialista o ingeniero o supervisor o jefe o responsable o residente o la combinación de estos, en: ambiental o mitigación ambiental o ambientalista o monitoreo y mitigación ambiental o impacto ambiental o medio ambiente o protección de medio ambiente, en la ejecución y/o inspección y/o supervisión de obras en general.

ESPECIALISTA EN CALIDAD

Título profesional de: Ingeniero Civil o Ingeniero Sanitario.

Acreditar experiencia efectiva mínima de MESES (12) MESES, computados desde la colegiatura, como Especialista, Ingeniero, Supervisor, jefe, gerente de construcción, residente, responsable, coordinador o la combinación de estos, en: control de calidad o calidad o aseguramiento de calidad o programa de calidad o protocolos de calidad; en la ejecución y/o inspección y/o Supervisión de Obras en General.

NOTA:

- Aun cuando en los documentos presentados la denominación del cargo o puesto no coincida literalmente con aquella prevista en los requisitos, se deberá validar la experiencia si las actividades que realizó el profesional corresponden con la función propia del cargo o puesto requerido.
- El Residente de obra no podrá prestar servicios en más de una obra a la vez.
- La colegiatura y habilitación de los profesionales se requiera para el inicio de su participación efectiva de la obra, tanto para aquellos titulados en el Perú o en el extranjero.
- La permanencia de la obra del Residente de la Obra es al 100% (cien por ciento) durante la ejecución de la obra. De las demás profesionales o especialistas es según lo establecido en los gastos generales.
- No son parte del plantel profesional clave para la ejecución de la obra, aquel personal que realiza actividades operativas o administrativas, tales como el maestro de obra, guardián, vigilante, almacenero, peón, chofer, conserje, secretaria u otros; ni tampoco el topógrafo, administrador de obra, ni los asistentes del personal clave.
- La documentación que acredite la experiencia del plantel profesional clave debe ser emitida por aquel órgano que tenga competencia para ello dentro de la organización interna de la entidad pública o privada donde dicho profesional adquirió la experiencia.
- La documentación que acredite la experiencia del plantel profesional clave adquirida en consorcios debe ser emitida por aquel órgano que tenga competencia para ello dentro la organización interna del mismo consorcio. Véase el Pronunciamiento N° 054-2012/DSU, N° 195-2012/DSU y N° 121-2012/DSU.
- La experiencia que se acreditará será aquella obtenida desde que el profesional obtuvo las condiciones legales para el ejercicio de su profesión, acorde con el ordenamiento jurídico aplicable. En caso de la especialidad de ingeniería, la experiencia de computará a partir de la colegiatura.
- De presentarse experiencia ejecutada paralelamente (traslape), para el cómputo del tiempo de dicha experiencia sólo se considerará una vez el periodo traslapado.

• DEFINICIÓN DE OBRAS SIMILARES

Experiencia en obras similares: Se considerará como obra similar a: creación, construcción y/o instalación y/o remodelación y/o ampliación y/o mejoramiento y/o reconstrucción y/o rehabilitación y/o reparación y/o renovación y/o reposición y/o cambio y/o reubicación y/o optimización de infraestructura de sistemas y/o servicios de agua potable, como captaciones y/o líneas de impulsión y/o líneas de conducción y/o reservorios y/o plantas de tratamiento de agua potable y/o líneas de aducción y/o redes de agua y/o acueductos y/o redes de agua potable y/o conexiones domiciliarias de agua potable y/o redes secundarias de agua potable y/o infraestructura de saneamiento de sistema y/o colectores y/o servicios de alcantarillado y/o desagüe como plantas de tratamiento de aguas residuales y/o conexiones domiciliarias de alcantarillado y/o redes secundarias de alcantarillado y/o redes secundarias de desagüe y/o unidades básicas de saneamiento UBS de arrastre hidráulico o ecológica o compostera o de hoyo seco.

• EXPERIENCIA DEL POSTOR EN LA ESPECIALIDAD

El postor debe acreditar un monto facturado acumulado equivalente a UNA (01) VEZ EL VALOR REFERENCIAL DE LA CONTRATACIÓN, en la ejecución de obras similares durante los 10 años anteriores a la fecha de la presentación de ofertas que se computarán desde la suscripción del acta de recepción de obra, en un máximo de veinte (20) contrataciones.

• CONDICIONES DE LOS CONSORCIOS

El número máximo de consorciados es de dos (02) integrantes.

El porcentaje mínimo de participación de cada consorciado es de 50%

El porcentaje mínimo de participación en la ejecución del contrato, para el integrante del consorcio que acredite mayor experiencia, es 50%.

El postor deberá acreditar la implementación del Certificado en el Sistema de Gestión de Calidad ISO 90001:2015, para la etapa de admisión de la oferta.

• DE LAS OTRAS PENALIDADES

Nº	SUPUESTO DE APLICACION DE PENALIDAD	FORMA DE CALCULO	PROCEDIMIENTO
1	Cuando el personal acreditado permanece menos de sesenta (60) días desde el inicio de su participación en la ejecución, si este es menor a contrato o del íntegro del plazo los sesenta (60) días, de conformidad con las disposiciones establecidas en el numeral 190.2 del artículo 190° del Reglamento.	0.5 UIT (*). por cada día de ausencia del plazo previsto personal en obra en el	Según Informe del Inspector o Supervisor o Coordinador de Obra.
2	En caso el contratista incumpla con su obligación de ejecutar la prestación con el personal acreditado o debidamente sustituido.	0.5 UIT (*). por cada día de ausencia del personal en obra.	Según informe del supervisor o Inspector o coordinador de obra.
3	Si el contratista o su personal, no permite el acceso físico al INSPECTOR o SUPERVISOR DE LA OBRA, SEGÚN CORRESPONDA, impidiéndole desarrollar sus actividades con normalidad.	Cinco por mil (5/1000) del monto de la valorización del período por cada	Según informe del supervisor o Inspector o



		día de dicho impedimento.	coordinador de obra.
4	PERSONAL OFERTADO Cuando el personal ofertado a tiempo completo se ausente injustificadamente en la obra, salvo excepciones debidamente justificadas.	0.10 UIT (*), Por cada día de ausencia y persona	Según informe del supervisor o Inspector o coordinador de obra.
5	SEGURIDAD DE OBRA Y SEÑALIZACION Cuando el Contratista no cuente con los dispositivos de seguridad en la obra, tanto personal o vehicular incumpliendo las normas y el Expediente Técnico, además de las señalizaciones solicitadas por el Municipio de la zona y pagará la multa interpuesta en caso de incumplimiento. Cuando no reporta los accidentes e incidentes de trabajo a la entidad de acuerdo a lo estipulado en la Ley 29783-Ley General de Seguridad y Salud en el Trabajo y su Reglamento de Seguridad y salud en el Trabajo - D.S. Nº 005-2012-T; y cuando no reporta los incidentes a la supervisión.	1.0 UIT (*) Por cada día 2.0 UIT (*) Por ocurrencia	Según informe del supervisor o Inspector o coordinador de obra. Según informe del supervisor o Inspector o coordinador de obra.
6	INDUMENTARIA E IMPLEMENTOS DE PROTECCION PERSONAL Cuando el Contratista no cumpla con dotar a su personal de los implementos o equipo básico de protección personal, en la ejecución de la obra, conforme lo establece la norma G.050 del Reglamento Nacional de Edificaciones. Se hará cargo de las multas que ocasione.	0.5 UIT (") Por persona y por día	Según informe del supervisor o Inspector o coordinador de obra.
7	MATERIALES Y EQUIPOS No cuenta con materiales y equipo necesarios en obra de acuerdo con su calendario de adquisición de materiales o con el equipo mínimo ofertado o de acuerdo al calendario de utilización de equipo (de ser el caso).	Por ocurrencia 1.0 UIT(*)	Según informe del supervisor o Inspector o coordinador de obra.
8	CUADERNO DE OBRA Si el CONTRATISTA, en la fecha de entrega de terreno, no tiene habilitado el cuaderno digital de obra o no mantiene al día el cuaderno de obra con los hechos relevantes.	Por ocurrencia 1.0 UIT(*)	Según informe del supervisor o Inspector o coordinador de obra. Asimismo, podrá enviar una comunicación escrita al Contratista, que no cumplió con presentar el



			<i>cuaderno de obra, debiendo cuantificar y aplicar la penalidad en la valorización de obra en el mes correspondiente.</i>
9	PRUEBAS Y ENSAYOS Cuando el Contratista no realice las pruebas o ensayos oportunamente para verificar la calidad de los materiales y las dosificaciones y es requerido por el Supervisor. Previamente a la realización de pruebas o ensayos se deberá notificar al contratista el plazo para realizar las mencionadas pruebas o ensayos".	Por ocurrencia 2.0 UIT(*)	<i>Según informe del supervisor o Inspector o coordinador de obra.</i> Asimismo, podrá anotar en el cuaderno de obra, que no realiza oportunamente las pruebas y ensayos, debiendo cuantificar y aplicar la penalidad en la valorización de obra en el mes correspondiente.
10	CALIDAD DE LOS MATERIALES Cuando el Contratista ejecute la obra con materiales no autorizados por el Inspector y/o Supervisor (Artículo 134° del Reglamento de la Ley de Contrataciones del Estado. La multa será por cada caso detectado.	1/1,000 del monto de la valorización del periodo por cada caso detectado	<i>Según informe del supervisor o Inspector o coordinador de obra.</i>
11	CARTEL DE OBRA Cuando el Contratista no coloque el cartel de obra dentro del plazo establecido en el cronograma de ejecución de obra, la Penalidad es por cada día no colocado. Hay obligación de mantener el cartel de obra durante la ejecución de la obra (Artículo 134° del Reglamento de la Ley de Contrataciones del Estado).	1/4,000 del monto del contrato por cada día de retraso.	<i>Según informe del supervisor o Inspector o coordinador de obra.</i>
12	CALENDARIO DE AVANCE DE OBRA VALORIZADO AL INICIO DEL PLAZO CONTRACTUAL Y LA PROGRAMACIÓN CPM Cuando el Contratista no cumpla con presentar al inspector o supervisor el Calendario Valorizado a la fecha de Inicio del Plazo Contractual y la Programación CPM en un plazo de tres (03) días calendario contados desde la fecha de inicio de la obra (Artículo 134' del Reglamento de la	1/4,000 del monto del contrato por cada día de retraso.	<i>Según informe del supervisor o Inspector o coordinador de obra.</i>



	Ley de Contrataciones del Estado). La multa será por cada día.		
13	EQUIPO DECLARADO No contar con el equipo en la propuesta técnica acreditado en la suscripción del contrato (Artículo 134° del Reglamento de la Ley de Contrataciones del Estado). Multa por cada día.	1/1,000 del monto de la valorización al mes correspondiente, por cada día de incumplimiento.	Según informe del supervisor o Inspector coordinador de obra.
14	VALORIZACIONES Cuando el Contratista no presenta la valorización dentro del plazo establecido por la Ley (Artículo 166° del Reglamento de la Ley de Contrataciones del Estado). La multa será por cada día.	1/1,000 del monto de la valorización al mes correspondiente, por cada día de retraso.	Según informe del supervisor o Inspector coordinador de obra.
15	GARANTIAS DE FIEL CUMPLIMIENTO No presentar y/o mantener actualizado las Garantías de Fiel Cumplimiento, así mismo, de existir adicionales aprobados al contrato de ejecución de obra.	Uno por cinco mil (1 /5000) del valor del contrato, por cada ocurrencia.	Según informe del supervisor o Inspector coordinador de obra.
16	GARANTIAS POR ADELANTOS No presentar y/o mantener actualizado las Garantías por adelantos, por los montos que cubran el adelanto vigente.	Uno por cinco mil (1 /5000) del valor del contrato, por cada ocurrencia.	Según informe del supervisor o Inspector coordinador de obra.
17	En caso EL CONTRATISTA incumpla con su obligación de mantener vigentes las pólizas de seguros desde el inicio de la obra hasta la recepción.	Cinco por diez mil (5/10000) del monto de contrato original por cada oportunidad que se evidencia la falta	Según informe del supervisor o Inspector coordinador de obra.
18	Por incumplimiento de pagos (salarios, jornales, beneficios sociales) a su personal profesional, técnico y obrero, que afecte el normal desarrollo de la obra, y que haya sido puesto en conocimiento de la Entidad.	0.5% del monto contratado original por cada evento reportado o puesto en conocimiento de la Municipalidad Distrital de Yanatile.	Según informe del supervisor o Inspector coordinador de obra.

(*) UIT vigente al momento de la ocurrencia o evento sujeto de penalidad.

Cabe precisar que la finalidad por mora y las otras penalidades pueden alcanzar cada una un equivalente al diez por ciento (10%) del monto del contrato vigente.

- Para el caso de las multas consideradas estarán eximidos de la penalidad en los siguientes casos:
- Por fallecimiento del profesional propuesto.



- Por enfermedad que impide la permanencia del profesional debidamente sustentado con la documentación que certifique la atención médica, prescripción médica y todo lo referente a su asistencia médica sea en un Hospital, Clínica o Centro de Salud.
 - Despido del profesional por disposición de la Entidad.
 - Por invalidez permanente, debidamente acreditado por los organismos correspondientes.
 - Solicitud de cambio de profesional por disposición de la Entidad.
 - Cambio del profesional cuando el inicio de la obra se haya postergado por más de 60 días entre el otorgamiento de la buena pro.
- **DE LA RECEPCIÓN DE OBRA**

No estará permitida la recepción parcial de secciones terminadas de las obras, de conformidad con el artículo 208 del Reglamento.

- **SUBCONTRATACION**

Se autorizará la subcontratación dentro de las condiciones establecidas en lo señalado en el artículo 35 de la Ley, previa aprobación del área usuaria.

Importante

Para determinar que los postores cuentan con las capacidades necesarias para ejecutar el contrato, el comité de selección incorpora los requisitos de calificación que se extraen del expediente técnico, no pudiendo incluirse requisitos adicionales a los previstos en el mismo, ni distintos a los siguientes:



3.2. REQUISITOS DE CALIFICACIÓN

A	CAPACIDAD TÉCNICA Y PROFESIONAL
A.1	EQUIPAMIENTO ESTRATÉGICO
	<p><u>Requisitos:</u></p> <p>01 Estación Total 01 Nivel Topográfico 01 Retroexcavadora 58 hp 01 Camión Volquete 15 m3 02 Balde Prueba-Tapón -Abraz. y Accesorios 02 Mezcladora de Concreto Trompo 8hp 9 P3 02 Vibrador de Concreto 01 Equipo de Soldar</p> <p><u>Acreditación:</u></p> <p>De conformidad con el numeral 49.3 del artículo 49 y el literal e) del numeral 139.1 del artículo 139 del Reglamento este requisito de calificación se acredita para la suscripción del contrato.</p> <p>Se podrá acreditar equipamiento y maquinaria, en mayor cantidad, potencia y capacidad en los casos que corresponda.</p> <div><p>Importante</p><p><i>No corresponde solicitar como equipamiento que el postor cuente con oficinas, locales u otros espacios físicos. Asimismo, no se puede requerir características, años de antigüedad y demás condiciones del equipamiento que no consten en el expediente técnico.</i></p></div>
A.2	CALIFICACIONES DEL PLANTEL PROFESIONAL CLAVE
	FORMACIÓN ACADÉMICA DEL PLANTEL PROFESIONAL CLAVE
	<p><u>Requisitos:</u></p> <p>01 RESIDENTE DE OBRA</p> <p>Título profesional de: Ingeniero Civil o Ingeniero Sanitario</p> <p>01 ESPECIALISTA EN SEGURIDAD EN OBRA Y SALUD OCUPACIONAL</p> <p>Título profesional de: Ingeniero de Higiene y Seguridad Industrial o Ingeniero Industrial o Ingeniería de Seguridad y Salud en el Trabajo o Ingeniero Sanitario o Ingeniero Civil.</p> <p>Se considerará la formación académica del Ingeniero de Minas y/o Ingeniero Ambiental y/o Ingeniero Químico y/o Ingeniero de seguridad industrial y minera y/o Ingeniero Mecánico.</p> <p>01 ESPECIALISTA AMBIENTAL</p> <p>Título profesional de: Ingeniero Ambiental o Ingeniero Ambiental y de Recursos Naturales o Ingeniero de Recursos Naturales o Ingeniero Sanitario o Ingeniero Civil o Ingeniero mecánica de fluidos.</p> <p>Se considerará la formación académica y experiencia profesional del Ingeniero Químico.</p> <p>Se considerará la experiencia profesional como Especialista en seguridad y/o Ingeniero de Seguridad y/o especialista Ambiental y seguridad y/o Especialista en Seguridad y Medio Ambiente y/o Jefe SSOMA y/o Especialista en Prevención y/o Prevencionista, etc. para asumir el cargo como Especialista en Seguridad en obra y salud ocupacional.</p> <p>01 ESPECIALISTA EN CALIDAD</p> <p>Título profesional de: Ingeniero Civil o Ingeniero Sanitario.</p>



	<p><u>Acreditación:</u></p> <p>De conformidad con el numeral 49.3 del artículo 49 y el literal e) del numeral 139.1 del artículo 139 del Reglamento este requisito de calificación se acredita para la suscripción del contrato.</p> <table><tr><td>Importante</td></tr><tr><td><ul style="list-style-type: none"><i>El residente de la obra debe cumplir las calificaciones establecidas en el artículo 179 del Reglamento.</i></td></tr></table>	Importante	<ul style="list-style-type: none"><i>El residente de la obra debe cumplir las calificaciones establecidas en el artículo 179 del Reglamento.</i>
Importante			
<ul style="list-style-type: none"><i>El residente de la obra debe cumplir las calificaciones establecidas en el artículo 179 del Reglamento.</i>			
A.3	EXPERIENCIA DEL PLANTEL PROFESIONAL CLAVE		
	<p><u>Requisitos:</u></p> <p>01 RESIDENTE DE OBRA</p> <p>Acreditar experiencia efectiva mínima de VEINTICUATRO (24) MESES, computados desde la colegiatura, como Residente o supervisor o inspector o gerente de construcción o jefe de supervisión o asistente de residente o asistente de supervisión o la combinación de estos, en: la ejecución de obra o inspección de obra o supervisión de obra; en obras de saneamiento u obras similares.</p> <p>01 ESPECIALISTA EN SEGURIDAD EN OBRA Y SALUD OCUPACIONAL</p> <p>Acreditar experiencia efectiva mínima de DOCE (12) MESES, computados desde la colegiatura, como Especialista, ingeniero, supervisor, jefe, responsable, coordinador o la combinación de estos en seguridad y salud ocupacional o seguridad e higiene ocupacional o seguridad de obra o seguridad en el trabajo o seguridad y salud ocupacional y medio ambiente o salud ocupacional o implementación de planes de seguridad e higiene ocupacional en la ejecución y/o inspección y/o supervisión de obras en general.</p> <p><i>Se considerará experiencia profesional del Ingeniero de Minas y/o Ingeniero Ambiental y/o Ingeniero Químico y/o Ingeniero de seguridad industrial y minera y/o Ingeniero Mecánico.</i></p> <p>01 ESPECIALISTA AMBIENTAL</p> <p>Acreditar experiencia efectiva mínima de DOCE (12) MESES, computados desde la colegiatura, como Especialista o ingeniero o supervisor o jefe o responsable o residente o la combinación de estos, en: ambiental o mitigación ambiental o ambientalista o monitoreo y mitigación ambiental o impacto ambiental o medio ambiente o protección de medio ambiente, en la ejecución y/o inspección y/o supervisión de obras en general.</p> <p><i>Se considerará la experiencia profesional como Ingeniero Ambiental y/o Especialista en Gestión Ambiental y/o especialista Ambiental y seguridad y/o Especialista en Seguridad y Medio Ambiente, para asumir el cargo como Especialista Ambiental.</i></p> <p>01 ESPECIALISTA EN CALIDAD</p> <p>Acreditar experiencia efectiva mínima de DOCE (12) MESES, computados desde la colegiatura, como Especialista, Ingeniero, Supervisor, jefe, gerente de construcción, residente, responsable, coordinador o la combinación de estos, en: control de calidad o calidad o aseguramiento de calidad o programa de calidad o protocolos de calidad; en la ejecución y/o inspección y/o Supervisión de Obras en General.</p> <p><u>Acreditación:</u></p> <p>De conformidad con el numeral 49.3 del artículo 49 y el literal e) del numeral 139.1 del artículo 139 del Reglamento este requisito de calificación se acredita para la suscripción del contrato.</p> <table><tr><td>Importante</td></tr><tr><td><i>El residente de la obra debe cumplir la experiencia mínima establecida en el artículo 179 del Reglamento.</i></td></tr></table>	Importante	<i>El residente de la obra debe cumplir la experiencia mínima establecida en el artículo 179 del Reglamento.</i>
Importante			
<i>El residente de la obra debe cumplir la experiencia mínima establecida en el artículo 179 del Reglamento.</i>			
B	EXPERIENCIA DEL POSTOR EN LA ESPECIALIDAD		
	<p><u>Requisitos:</u></p>		



El postor debe acreditar un monto facturado acumulado equivalente a UNA (01) VEZ EL VALOR REFERENCIAL, en la ejecución de obras similares, durante los 10 años anteriores a la fecha de la presentación de ofertas que se computarán desde la suscripción del acta de recepción de obra.

Se considerará como obra similar a: creación, construcción y/o instalación y/o remodelación y/o ampliación y/o mejoramiento y/o reconstrucción y/o rehabilitación y/o reparación y/o renovación y/o reposición y/o cambio y/o reubicación y/u optimización de infraestructura de sistemas y/o servicios de agua potable, como captaciones y/o líneas de impulsión y/o líneas de conducción y/o reservorios y/o plantas de tratamiento de agua potable y/o líneas de aducción y/o redes de agua y/o acueductos y/o redes de agua potable y/o conexiones domiciliarias de agua potable y/o redes secundarias de agua potable y/o infraestructura de saneamiento de sistema y/o colectores y/o servicios de alcantarillado y/o desagüe como plantas de tratamiento de aguas residuales y/o conexiones domiciliarias de alcantarillado y/o redes secundarias de alcantarillado y/o redes secundarias de desagüe y/o unidades básicas de saneamiento UBS de arrastre hidráulico o ecológica o compostera o de hoyo seco.

Acreditación:

La experiencia del postor se acreditará con copia simple de: (i) contratos y sus respectivas actas de recepción de obra; (ii) contratos y sus respectivas resoluciones de liquidación; o (iii) contratos y sus respectivas constancias de prestación o cualquier otra documentación¹³ de la cual se desprenda fehacientemente que la obra fue concluida, así como el monto total que implicó su ejecución; correspondientes a un máximo de veinte (20) contrataciones.

En los casos que se acredite experiencia adquirida en consorcio, debe presentarse la promesa de consorcio o el contrato de consorcio del cual se desprenda fehacientemente el porcentaje de las obligaciones que se asumió en el contrato presentado; de lo contrario, no se computará la experiencia proveniente de dicho contrato.

Asimismo, cuando se presenten contratos derivados de procesos de selección convocados antes del 20.09.2012, la calificación se ceñirá al método descrito en la Directiva "Participación de Proveedores en Consorcio en las Contrataciones del Estado", debiendo presumirse que el porcentaje de las obligaciones equivale al porcentaje de participación de la promesa de consorcio o del contrato de consorcio. En caso que en dichos documentos no se consigne el porcentaje de participación se presumirá que las obligaciones se ejecutaron en partes iguales.

Si el titular de la experiencia no es el postor, consignar si dicha experiencia corresponde a la matriz en caso que el postor sea sucursal, o fue transmitida por reorganización societaria, debiendo acompañar la documentación sustentatoria correspondiente.

Si el postor acredita experiencia de otra persona jurídica como consecuencia de una reorganización societaria, debe presentar adicionalmente el **Anexo N° 9**.

Cuando los contratos presentados se encuentren expresados en moneda extranjera, debe indicarse el tipo de cambio venta publicado por la Superintendencia de Banca, Seguros y AFP correspondiente a la fecha de suscripción.

Sin perjuicio de lo anterior, los postores deben llenar y presentar el **Anexo N° 10** referido a la experiencia del postor en la especialidad.

Importante

En el caso de consorcios, la calificación de la experiencia se realiza conforme a la Directiva "Participación de Proveedores en Consorcio en las Contrataciones del Estado".

C SOLVENCIA ECONÓMICA

¹³ De acuerdo con la **Opinión N° 185-2017/DTN** "cualquier otra documentación", se entiende como tal a todo documento emitido por la Entidad contratante con ocasión de la ejecución de la obra que cumpla con demostrar de manera indubitable aquello que se acredita, por ejemplo mediante, las resoluciones de liquidación de obra, las actas de recepción de conformidad, entre otros.



Requisitos:

El postor debe acreditar una línea de crédito equivalente al 0.60 del valor referencial.

Acreditación:

Documento a nombre del postor emitido por una empresa que se encuentre bajo la supervisión directa de la Superintendencia de Banca, Seguros y Administradoras Privadas de Fondos de Pensiones o estar considerada en la última lista de bancos extranjeros de primera categoría que periódicamente publica el Banco Central de Reserva del Perú.

No procede acreditar este requisito a través de líneas de créditos para cartas fianza o póliza de caución.

Tampoco corresponde aceptar documentos emitidos por empresas de seguros para acreditar este requisito de calificación, toda vez que, de conformidad con el Oficio N° 47719-2019-SBS, dichas empresas no pueden otorgar créditos.

Importante

En el caso de consorcios el documento que acredita la línea de crédito puede estar a nombre del consorcio o del integrante del consorcio que acredite el mayor porcentaje de participación en las obligaciones de la ejecución de la obra. El documento debe indicar expresamente el nombre completo o la denominación o razón social del integrante o integrantes del consorcio.

Importante

- Si como resultado de una consulta u observación corresponde precisarse o ajustarse el requerimiento, se solicita la autorización del área usuaria y se pone de conocimiento de tal hecho a la dependencia que aprobó el expediente de contratación, de conformidad con el numeral 72.3 del artículo 72 del Reglamento.*
- Los requisitos de calificación determinan si los postores cuentan con las capacidades necesarias para ejecutar el contrato, lo que debe ser acreditado documentalmente, y no mediante declaración jurada.*



CAPÍTULO IV FACTORES DE EVALUACIÓN

La evaluación se realiza sobre la base de cien (100) puntos.

Para determinar la oferta con el mejor puntaje y el orden de prelación de las ofertas, se considera lo siguiente:

FACTOR DE EVALUACIÓN	PUNTAJE / METODOLOGÍA PARA SU ASIGNACIÓN
A. PRECIO	
<p><u>Evaluación:</u></p> <p>Se evaluará considerando el precio ofertado por el postor.</p> <p><u>Acreditación:</u></p> <p>Se acreditará mediante el documento que contiene el precio de la oferta (Anexo N° 6).</p>	<p>La evaluación consistirá en otorgar el máximo puntaje a la oferta de precio más bajo y se otorga a las demás ofertas puntajes inversamente proporcionales a sus respectivos precios, según la siguiente fórmula:</p> $P_i = \frac{O_m \times PMP}{O_i}$ <p>I = Oferta <i>P_i</i> = Puntaje de la oferta a evaluar <i>O_i</i> = Precio i <i>O_m</i> = Precio de la oferta más baja PMP = Puntaje máximo del precio</p> <p style="text-align: right;">85 puntos</p>

OTROS FACTORES DE EVALUACIÓN	Hasta 5 puntos ¹⁴
B. SOSTENIBILIDAD AMBIENTAL Y SOCIAL	
<p><u>Evaluación:</u></p> <p>Se evaluará que el postor cuente con una (1) práctica de sostenibilidad ambiental o social</p> <p>En caso que el postor se presente en consorcio, cada uno de sus integrantes, debe acreditar alguna de las prácticas de sostenibilidad ambiental o social para obtener el puntaje.</p>	<p style="text-align: center;">(Máximo 3 puntos)</p> <p>Acredita una (1) de las prácticas de sostenibilidad 03 puntos</p> <p>No acredita ninguna práctica en sostenibilidad 0 puntos</p>
<p>B.1 Práctica:</p> <p>Certificación del sistema de gestión de la seguridad y salud en el trabajo</p> <p><u>Acreditación:</u></p> <p>Copia simple del certificado que acredita que se ha implementado un sistema de gestión de seguridad y salud en el trabajo acorde con la norma OHSAS 18001:2007¹⁵ o norma que la sustituya (ISO 45001:2018), o con la Norma Técnica Peruana equivalente (NTP-ISO 45001:2018), cuyo alcance o campo de aplicación</p>	

¹⁴ Hasta 17 puntos, en el caso de obras bajo la modalidad de ejecución llave en mano en las que se puede incluir adicionalmente el factor capacitación.

¹⁵ En marzo de 2018 se aprobó la norma ISO 45001:2018 que reemplaza la norma OHSAS 18001:2007. Cabe precisar que el periodo de migración durará tres años, por lo que el certificado en OHSAS 18001 tendrá vigencia hasta marzo de 2021.



OTROS FACTORES DE EVALUACIÓN	Hasta 5 puntos ¹⁴
considere cuyo alcance o campo de aplicación considere obras de saneamiento ^{16 17}	
El certificado debe haber sido emitido por un Organismo de Certificación acreditado para dicho sistema de gestión, ya sea ante el INACAL (antes INDECOPI) u otro organismo acreditador que cuente con reconocimiento internacional. ¹⁸	
El referido certificado debe corresponder a la sede, filial u oficina a cargo de la prestación ¹⁹ , y estar vigente ²⁰ a la fecha de presentación de ofertas.	
B.2 Práctica:	
Certificación del sistema de gestión de la responsabilidad social	
<u>Acreditación:</u>	
Copia simple del certificado que acredita que se ha implementado un sistema de gestión de la responsabilidad social acorde con el estándar SA 8000:2014 ²¹ .	
El certificado debe haber sido emitido por un Organismo de Certificación acreditado ante el "Social Accountability Accreditation Services" (SAAS).	
El referido certificado debe corresponder a la sede, filial u oficina a cargo de la prestación ²² , y estar vigente ²³ a la fecha de presentación de ofertas.	
B.3 Práctica:	
Certificación del sistema de gestión ambiental.	
<u>Acreditación:</u>	
Copia simple del certificado que acredita que se ha implementado un sistema de gestión ambiental acorde con la norma ISO 14001:2015, o con la Norma Técnica Peruana equivalente (NTP-ISO 14001:2015), cuyo alcance o campo de aplicación considere obras de saneamiento. ^{24 25}	
El certificado debe haber sido emitido por un Organismo de Certificación acreditado para dicho sistema de	

¹⁶ Respecto de la definición del alcance o campo de aplicación del certificado, se podrían considerar certificados cuyos alcances involucren el objeto de contratación, tales como "ejecución o construcción de": obras de edificación, obras civiles, obras viales o de infraestructura vial, obras de saneamiento, obras electromecánicas, obras energéticas, obras de suministro de energía, entre otros.

¹⁷ El postor en su oferta podrá acompañar el certificado con documentación complementaria emitida por la misma Entidad certificadora para precisar el alcance de su certificación; la cual debe corresponder a la sede que efectuará la prestación.

¹⁸ Sea firmante/signatario del Acuerdo de Reconocimiento Mutuo (MLA) del International Accreditation Forum-IAF (<http://www.iaf.nu>) o del InterAmerican Accreditation Cooperation-IAAC (<http://www.iaac.org.mx>) o del European co-operation for Accreditation-EA (<http://www.european-accreditation.org/>) o del Pacific Accreditation Cooperation-PAC (<http://www.apec-pac.org/>).

¹⁹ En el certificado debe estar consignada la dirección exacta de la sede, filial u oficina a cargo de la prestación.

²⁰ Se refiere al periodo de vigencia que señala el certificado presentado.

²¹ Entre las certificaciones voluntarias más difundidas mundialmente, referidas al desempeño social en aspectos de la responsabilidad social en los lugares de trabajo, se encuentra la correspondiente al estándar SA 8000, propuesto por la Social Accountability International (SAI). La certificación bajo este estándar refiere que una organización ha demostrado mediante una evaluación (Auditoría de Tercera Parte) que cumple con sus requisitos en los siguientes aspectos: Trabajo infantil, trabajo forzoso o bajo coacción, salud y seguridad, libertad de asociación y derecho a la negociación colectiva, discriminación, prácticas disciplinarias, horas de trabajo y remuneración.

²² En el certificado debe estar consignada la dirección exacta de la sede, filial u oficina a cargo de la prestación.

²³ Se refiere al periodo de vigencia que señala el certificado presentado.

²⁴ Respecto de la definición del alcance o campo de aplicación del certificado, se podrían considerar certificados cuyos alcances involucren el objeto de contratación, tales como "ejecución o construcción de": obras de edificación, obras civiles, obras viales o de infraestructura vial, obras de saneamiento, obras electromecánicas, obras energéticas, obras de suministro de energía, entre otros.

²⁵ El postor en su oferta podrá acompañar el certificado con documentación complementaria emitida por la misma Entidad certificadora para precisar el alcance de su certificación; la cual debe corresponder a la sede que efectuará la prestación.



OTROS FACTORES DE EVALUACIÓN	Hasta 5 puntos ¹⁴
<p>gestión, ya sea ante el INACAL (antes INDECOPI) u otro organismo acreditador que cuente con reconocimiento internacional²⁶.</p> <p>El referido certificado debe corresponder a la sede, filial u oficina a cargo de la prestación²⁷, y estar vigente²⁸ a la fecha de presentación de ofertas.</p>	
<p>B.4 Práctica:</p> <p>Responsabilidad hídrica</p> <p><u>Acreditación:</u></p> <p>Copia simple del Certificado Azul emitido por la Autoridad Nacional del Agua que lo reconoce como empresa hídricamente responsable del "Programa Huella Hídrica" (http://www.ana.gob.pe/certificado_azul).</p>	
<p>B.5 Práctica:</p> <p>Certificación del sistema de gestión de la energía</p> <p><u>Acreditación:</u></p> <p>Copia simple del certificado que acredita que se ha implementado un SGE acorde con la norma ISO 50001:2011²⁹ o ISO 50001:2018, o con la Norma Técnica Peruana equivalente (NTP ISO 50001:2012), cuyo alcance o campo de aplicación considere obras de saneamiento.^{30 31}</p> <p>El certificado debe haber sido emitido por un Organismo de Certificación acreditado para dicho sistema de gestión, ya sea ante el INACAL (antes INDECOPI) u otro organismo acreditador que cuente con reconocimiento internacional.³²</p> <p>El referido certificado debe corresponder a la sede, filial u oficina a cargo de la prestación³³, y estar vigente³⁴ a la fecha de presentación de ofertas.</p>	
OTROS FACTORES DE EVALUACIÓN	Hasta 5 puntos
C. INTEGRIDAD EN LA CONTRATACIÓN PÚBLICA	
<p><u>Evaluación:</u></p> <p>Se evaluará que el postor cuente con certificación del sistema de</p>	<p>(Máximo 2 puntos)</p> <p>Presenta Certificado ISO 37001</p>

²⁶ Sea firmante/signatario del Acuerdo de Reconocimiento Mutuo (MLA) del International Accreditation Forum-IAF (<http://www.iaf.nu>) o del InterAmerican Accreditation Cooperation-IAAC (<http://www.iaac.org.mx>) o del European co-operation for Accreditation-EA (<http://www.european-accreditation.org/>) o del Pacific Accreditation Cooperation-PAC (<http://www.apec-pac.org/>).

²⁷ En el certificado debe estar consignada la dirección exacta de la sede, filial u oficina a cargo de la prestación.

²⁸ Se refiere al periodo de vigencia que señala el certificado presentado.

²⁹ En agosto de 2018 se aprobó la norma ISO 50001:2018 que reemplaza a la norma ISO 50001:2011. Cabe precisar que el periodo de migración durará tres años, por lo que el certificado en ISO 50001:2011 tendrá vigencia hasta agosto de 2021.

³⁰ Respecto de la definición del alcance o campo de aplicación del certificado, se podrían considerar certificados cuyos alcances involucren el objeto de contratación, tales como "ejecución o construcción de": obras de edificación, obras civiles, obras viales o de infraestructura vial, obras de saneamiento, obras electromecánicas, obras energéticas, obras de suministro de energía, entre otros.

³¹ El postor en su oferta podrá acompañar el certificado con documentación complementaria emitida por la misma Entidad certificadora para precisar el alcance de su certificación; la cual debe corresponder a la sede que efectuará la prestación.

³² Sea firmante/signatario del Acuerdo de Reconocimiento Mutuo (MLA) del International Accreditation Forum-IAF (<http://www.iaf.nu>) o del InterAmerican Accreditation Cooperation-IAAC (<http://www.iaac.org.mx>) o del European co-operation for Accreditation-EA (<http://www.european-accreditation.org/>) o del Pacific Accreditation Cooperation-PAC (<http://www.apec-pac.org/>).

³³ En el certificado debe estar consignada la dirección exacta de la sede, filial u oficina a cargo de la prestación.

³⁴ Se refiere al periodo de vigencia que señala el certificado presentado.



OTROS FACTORES DE EVALUACIÓN	Hasta 5 puntos ¹⁴
<p>gestión antisoborno</p> <p><u>Acreditación:</u></p> <p>Copia simple del certificado que acredita que se ha implementado un sistema de gestión antisoborno acorde con la norma ISO 37001:2016 o con la Norma Técnica Peruana equivalente (NTP-ISO37001:2017).</p> <p>El certificado debe haber sido emitido por un Organismo de Certificación acreditado para dicho sistema de gestión, ya sea ante el INACAL (antes INDECOPI) u otro organismo acreditador que cuente con reconocimiento internacional.³⁵</p> <p>El referido certificado debe corresponder a la sede, filial u oficina a cargo de la prestación³⁶, y estar vigente³⁷ a la fecha de presentación de ofertas.</p> <p>En caso que el postor se presente en consorcio, cada uno de sus integrantes, debe acreditar que cuenta con la certificación para obtener el puntaje.</p>	<p>02 puntos</p> <p>No presenta Certificado ISO 37001 0 puntos</p>
PUNTAJE TOTAL	100 puntos³⁸

D. CAPACITACIÓN	Hasta 10 puntos (Máximo 10 puntos)
<p><u>Evaluación:</u></p> <p>Se evaluará en función a la oferta de capacitación a</p> <ul style="list-style-type: none"> —Tipo de capacitación: PRESENCIAL —Cantidad de personas a capacitar: 50 Personas —Ubicación de la capacitación: En los centros de reunión de las comunidades —Formación académica del capacitador: Título Profesional —Carrera profesional o técnica del capacitador: Licenciada en Educación —Experiencia como capacitador: 24 meses. <p>El postor que oferte esta capacitación, se obliga a entregar a la Entidad los certificados o constancias de las personas capacitadas.</p> <div> <p>Importante</p> <p><i>Las calificaciones del capacitador que se pueden requerir son el grado académico de bachiller o título profesional, así como, de ser el caso, experiencia no mayor de dos (2) años, vinculada a la materia de la capacitación relacionada con la operatividad y/o mantenimiento de la obra.</i></p> </div>	<p>Más de 50 Horas Lectivas:</p> <p>10 puntos</p> <p>Menos de 50 Horas Lectivas:</p> <p>0 puntos</p>

³⁵ Sea firmante/signatario del Acuerdo de Reconocimiento Mutuo (MLA) del International Accreditation Forum-IAF (<http://www.iaf.nu>) o del InterAmerican Accreditation Cooperation-IAAC (<http://www.iaac.org.mx>) o del European co-operation for Accreditation-EA (<http://www.european-accreditation.org/>) o del Pacific Accreditation Cooperation-PAC (<http://www.apec-pac.org/>).

³⁶ En el certificado debe estar consignada la dirección exacta de la sede, filial u oficina a cargo de la prestación.

³⁷ Se refiere al periodo de vigencia que señala el certificado presentado.

³⁸ Es la suma de los puntajes de todos los factores de evaluación.



Acreditación:

Se acreditará únicamente mediante la presentación de una declaración jurada.

Importante

Los factores de evaluación elaborados por el comité de selección deben ser objetivos y guardan vinculación, razonabilidad y proporcionalidad con el objeto de la contratación. Asimismo, estos no pueden calificar con puntaje el cumplimiento del Expediente Técnico ni los requisitos de calificación.



CAPÍTULO V PROFORMA DEL CONTRATO

Importante

- *Dependiendo del objeto del contrato, de resultar indispensable, puede incluirse cláusulas adicionales o la adecuación de las propuestas en el presente documento, las que en ningún caso pueden contemplar disposiciones contrarias a la normativa vigente ni a lo señalado en este capítulo.*
- *En el caso de contratación de obras por paquete, se debe suscribir un contrato por cada obra incluida en el paquete.*

Conste por el presente documento, la contratación de la ejecución de la obra [CONSIGNAR LA DENOMINACIÓN DE LA CONVOCATORIA], que celebra de una parte [CONSIGNAR EL NOMBRE DE LA ENTIDAD], en adelante LA ENTIDAD, con RUC N° [.....], con domicilio legal en [.....], representada por [.....], identificado con DNI N° [.....], y de otra parte [.....], con RUC N° [.....], con domicilio legal en [.....], inscrita en la Ficha N° [.....] Asiento N° [.....] del Registro de Personas Jurídicas de la ciudad de [.....], debidamente representado por su Representante Legal, [.....], con DNI N° [.....], según poder inscrito en la Ficha N° [.....], Asiento N° [.....] del Registro de Personas Jurídicas de la ciudad de [.....], a quien en adelante se le denominará EL CONTRATISTA en los términos y condiciones siguientes:

CLÁUSULA PRIMERA: ANTECEDENTES

Con fecha [.....], el comité de selección adjudicó la buena pro de la **LICITACIÓN PÚBLICA N° [CONSIGNAR NOMENCLATURA DEL PROCEDIMIENTO DE SELECCIÓN]** para la contratación de la ejecución de la obra [CONSIGNAR LA DENOMINACIÓN DE LA CONVOCATORIA], a [INDICAR NOMBRE DEL GANADOR DE LA BUENA PRO], cuyos detalles e importe constan en los documentos integrantes del presente contrato.

CLÁUSULA SEGUNDA: OBJETO

El presente contrato tiene por objeto [CONSIGNAR EL OBJETO DE LA CONTRATACIÓN].

CLÁUSULA TERCERA: MONTO CONTRACTUAL

El monto total del presente contrato asciende a [CONSIGNAR MONEDA Y MONTO], que incluye todos los impuestos de Ley.

Este monto comprende el costo de la ejecución de la obra, todos los tributos, seguros, transporte, inspecciones, pruebas y, de ser el caso, los costos laborales conforme a la legislación vigente, así como cualquier otro concepto que pueda tener incidencia sobre la ejecución de la prestación materia del presente contrato.

CLÁUSULA CUARTA: DEL PAGO³⁹

LA ENTIDAD se obliga a pagar la contraprestación a EL CONTRATISTA en [INDICAR MONEDA], en periodos de valorización [CONSIGNAR MENSUALES U OTRO TIPO DE PERIODO], conforme a lo previsto en la sección específica de las bases. Asimismo, LA ENTIDAD o EL CONTRATISTA, según corresponda, se obligan a pagar el monto correspondiente al saldo de la liquidación del contrato de obra, en el plazo de [CONSIGNAR PLAZO EN DÍAS] días calendario, computados desde el día siguiente del consentimiento de la liquidación.

En caso de retraso en el pago de las valorizaciones, por razones imputables a LA ENTIDAD, EL CONTRATISTA tiene derecho al reconocimiento de los intereses legales efectivos, de conformidad con el artículo 39 de la Ley de Contrataciones del Estado y los artículos 1244, 1245 y 1246 del Código Civil. Para tal efecto, se formulará una valorización de intereses y el pago se efectuará en las valorizaciones siguientes.

CLÁUSULA QUINTA: DEL PLAZO DE LA EJECUCIÓN DE LA PRESTACIÓN

El plazo de ejecución del presente contrato es de [.....] días calendario, el mismo que se computa

³⁹ En cada caso concreto, dependiendo de la naturaleza del contrato, podrá adicionarse la información que resulte pertinente a efectos de generar el pago.

desde el día siguiente de cumplidas las condiciones previstas en el artículo 176 del Reglamento.

Importante para la Entidad

- Cuando en el expediente de contratación se establezca que la obra debe ejecutarse bajo la modalidad de ejecución llave en mano, en lugar del párrafo anterior, deberá considerarse lo siguiente, según corresponda:

“El plazo de ejecución de la obra, el equipamiento y montaje hasta la puesta en servicio, materia de la presente convocatoria, es de [CONSIGNAR EL PLAZO DE EJECUCIÓN DE ESTA PRESTACIÓN, EL CUAL DEBE ESTAR EXPRESADO EN DÍAS CALENDARIO] días calendario, el mismo que se computa desde el día siguiente de cumplidas las condiciones previstas en el artículo 176 del Reglamento.”⁴⁰

“El plazo de ejecución de la obra, el equipamiento y montaje hasta la puesta en servicio, materia de la presente convocatoria, es de [CONSIGNAR EL PLAZO DE EJECUCIÓN DE ESTA PRESTACIÓN, EL CUAL DEBE ESTAR EXPRESADO EN DÍAS CALENDARIO] días calendario, el mismo que se computa desde el día siguiente de cumplidas las condiciones previstas en el artículo 176 del Reglamento y el plazo de la operación asistida de la obra es de [CONSIGNAR EL PLAZO DE EJECUCIÓN DE LA PRESTACIÓN ASISTIDA DE LA OBRA, EL CUAL DEBE ESTAR EXPRESADO EN DÍAS CALENDARIO] días calendario.”⁴¹

Incorporar a las bases o eliminar, según corresponda

CLÁUSULA SEXTA: PARTES INTEGRANTES DEL CONTRATO

El presente contrato está conformado por las bases integradas, la oferta ganadora, así como los documentos derivados del procedimiento de selección que establezcan obligaciones para las partes.

CLÁUSULA SÉTIMA: GARANTÍAS

EL CONTRATISTA entregó al perfeccionamiento del contrato la respectiva garantía incondicional, solidaria, irrevocable, y de realización automática en el país al solo requerimiento, a favor de LA ENTIDAD, por los conceptos, montos y vigencias siguientes:

- De fiel cumplimiento del contrato: [CONSIGNAR EL MONTO], a través de la [INDICAR EL TIPO DE GARANTÍA PRESENTADA] N° [INDICAR NÚMERO DEL DOCUMENTO] emitida por [SEÑALAR EMPRESA QUE LA EMITE]. Monto que es equivalente al diez por ciento (10%) del monto del contrato original, la misma que debe mantenerse vigente hasta el consentimiento de la liquidación final.

En el caso que corresponda, consignar lo siguiente:

- Garantía fiel cumplimiento por prestaciones accesorias: [CONSIGNAR EL MONTO], a través de la [INDICAR EL TIPO DE GARANTÍA PRESENTADA] N° [INDICAR NÚMERO DEL DOCUMENTO] emitida por [SEÑALAR EMPRESA QUE LA EMITE], la misma que debe mantenerse vigente hasta el cumplimiento total de las obligaciones garantizadas.

CLÁUSULA OCTAVA: EJECUCIÓN DE GARANTÍAS POR FALTA DE RENOVACIÓN

LA ENTIDAD puede solicitar la ejecución de las garantías cuando EL CONTRATISTA no las hubiere renovado antes de la fecha de su vencimiento, conforme a lo dispuesto en el literal a) del numeral 155.1 del artículo 155 del Reglamento de la Ley de Contrataciones del Estado.

Importante para la Entidad

⁴⁰ Este párrafo debe ser incluido en el caso de obras que se ejecuten bajo la modalidad de ejecución llave en mano que no incluya operación asistida.

⁴¹ Este párrafo debe ser incluido en el caso de obras que se ejecuten bajo la modalidad de ejecución llave en mano que incluya operación asistida.

- Sólo en el caso que la Entidad hubiese previsto otorgar adelanto, se debe incluir la siguiente cláusula:

CLÁUSULA NOVENA: ADELANTO DIRECTO

“LA ENTIDAD otorgará [CONSIGNAR NÚMERO DE ADELANTOS A OTORGARSE] adelantos directos por el [CONSIGNAR PORCENTAJE QUE EN NINGÚN CASO EXCEDAN EN CONJUNTO EL 10% DEL MONTO DEL CONTRATO ORIGINAL] del monto del contrato original.

EL CONTRATISTA debe solicitar formalmente el [CONSIGNAR ADELANTO O PRIMER DESEMBOLSO DEL ADELANTO DIRECTO] dentro de los ocho (8) días siguientes a la suscripción del contrato, adjuntando a su solicitud la garantía por adelantos mediante [CONSIGNAR CARTA FIANZA Y/O PÓLIZA DE CAUCIÓN] y el comprobante de pago correspondiente. LA ENTIDAD debe entregar el monto solicitado dentro de los siete (7) días siguientes a la presentación de la solicitud de EL CONTRATISTA.

Asimismo, EL CONTRATISTA debe solicitar la entrega de los demás adelantos directos en [CONSIGNAR EL PLAZO Y OPORTUNIDAD PARA LA SOLICITUD]⁴². La entrega del o los adelantos se realizará en [CONSIGNAR PLAZO Y OPORTUNIDAD].⁴³

Vencido el plazo para solicitar el adelanto no procederá la solicitud.

- Si LA ENTIDAD considera necesario entregar adelantos para materiales o insumos a EL CONTRATISTA, deberá consignar la siguiente cláusula:

CLÁUSULA DÉCIMA: ADELANTO PARA MATERIALES O INSUMOS

“LA ENTIDAD otorgará adelantos para materiales o insumos por el [CONSIGNAR PORCENTAJE QUE NO DEBE EXCEDER EN CONJUNTO DEL 20%] del monto del contrato original, conforme al calendario de adquisición de materiales o insumos presentado por EL CONTRATISTA.

La entrega de los adelantos se realizará en un plazo de [CONSIGNAR PLAZO] días calendario previos a la fecha prevista en el calendario de adquisición de materiales o insumos para cada adquisición, con la finalidad que EL CONTRATISTA pueda disponer de los materiales o insumos en la oportunidad prevista en el calendario de avance de obra valorizado. Para tal efecto, EL CONTRATISTA debe solicitar la entrega del adelanto en un plazo de [CONSIGNAR PLAZO] días calendario anteriores al inicio del plazo antes mencionado, adjuntando a su solicitud la garantía por adelantos mediante [CONSIGNAR CARTA FIANZA Y/O PÓLIZA DE CAUCIÓN] y el comprobante de pago respectivo.

La primera solicitud de EL CONTRATISTA debe realizarse una vez iniciado el plazo de ejecución de la obra. No procede el otorgamiento del adelanto para materiales e insumos en los casos en que las solicitudes correspondientes sean realizadas con posterioridad a las fechas señaladas en el calendario de adquisición de materiales e insumos.

Incorporar a las bases o eliminar, según corresponda.

Importante para la Entidad

- En caso la Entidad hubiese previsto la obligación de constituir un fideicomiso para la administración de los adelantos, se debe incluir la siguiente cláusula:

CLÁUSULA: FIDEICOMISO DE ADELANTOS

Para la administración de los adelantos destinados a la ejecución de la obra, se constituirá un fideicomiso conforme a lo establecido en los artículos 184 y 185 del Reglamento. El procedimiento para la solicitud y entrega de los adelantos se rige por lo dispuesto en dichos artículos.

ADELANTO DIRECTO

“La Entidad otorgará [CONSIGNAR NÚMERO DE ADELANTOS A OTORGARSE] adelantos directos por el [CONSIGNAR PORCENTAJE QUE EN NINGÚN CASO EXCEDAN EN

⁴² Indicar el plazo y oportunidad conforme al expediente de contratación.

⁴³ Este párrafo solo deberá ser incluido cuando la Entidad prevea la entrega de más de un adelanto directo al contratista.



CONJUNTO EL 10% DEL MONTO DEL CONTRATO ORIGINAL] del monto del contrato original.

ADELANTO PARA MATERIALES O INSUMOS

“La Entidad otorgará adelantos para materiales o insumos por el [CONSIGNAR PORCENTAJE QUE NO DEBE EXCEDER EN CONJUNTO DEL 20%] del monto del contrato original, conforme al calendario de adquisición de materiales o insumos presentado por el contratista.

Incorporar a las bases o eliminar, según corresponda

CLÁUSULA UNDÉCIMA: CONFORMIDAD DE LA OBRA

La conformidad de la obra será dada con la suscripción del Acta de Recepción de Obra.

CLÁUSULA DUODÉCIMA: DECLARACIÓN JURADA DEL CONTRATISTA

EL CONTRATISTA declara bajo juramento que se compromete a cumplir las obligaciones derivadas del presente contrato, bajo sanción de quedar inhabilitado para contratar con el Estado en caso de incumplimiento.

Importante para la Entidad

De acuerdo con el numeral 29.2 del artículo 29 del Reglamento, se deberá incluir esta cláusula, según corresponda:

CLÁUSULA DÉCIMA TERCERA: ASIGNACIÓN DE RIESGOS DEL CONTRATO DE OBRA

[INCLUIR⁴⁴ EN ESTA CLÁUSULA LOS RIESGOS IDENTIFICADOS QUE PUEDEN OCURRIR DURANTE LA EJECUCIÓN DE LA OBRA Y LA DETERMINACIÓN DE LA PARTE DEL CONTRATO QUE DEBE ASUMIRLOS DURANTE LA EJECUCIÓN CONTRACTUAL, SEGÚN LAS DISPOSICIONES PREVISTAS EN LA DIRECTIVA “GESTIÓN DE RIESGOS EN LA PLANIFICACIÓN DE LA EJECUCIÓN DE OBRAS”].

Incorporar a las bases o eliminar, según corresponda

CLÁUSULA DÉCIMA CUARTA: RESPONSABILIDAD POR VICIOS OCULTOS

Ni la suscripción del Acta de Recepción de Obra, ni el consentimiento de la liquidación del contrato de obra, enervan el derecho de LA ENTIDAD a reclamar, posteriormente, por defectos o vicios ocultos, conforme a lo dispuesto por los artículos 40 de la Ley de Contrataciones del Estado y 173 de su Reglamento.

El plazo máximo de responsabilidad de EL CONTRATISTA es de [CONSIGNAR TIEMPO EN AÑOS, NO MENOR DE 7 AÑOS] años, contados a partir de la conformidad de la recepción [INDICAR TOTAL O PARCIAL, SEGÚN CORRESPONDA] de la obra.

CLÁUSULA DÉCIMA QUINTA: PENALIDADES

Si EL CONTRATISTA incurre en retraso injustificado en la ejecución de las prestaciones objeto del contrato, LA ENTIDAD le aplica automáticamente una penalidad por mora por cada día de atraso, de acuerdo a la siguiente fórmula:

$$\text{Penalidad Diaria} = \frac{0.10 \times \text{monto vigente}}{F \times \text{plazo vigente en días}}$$

Donde:

F = 0.15 para plazos mayores a sesenta (60) días o;

F = 0.40 para plazos menores o iguales a sesenta (60) días.

El retraso se justifica a través de la solicitud de ampliación de plazo debidamente aprobado. Adicionalmente, se considera justificado el retraso y en consecuencia no se aplica penalidad,

⁴⁴ Siempre que el procedimiento de selección para la contratación de la elaboración del expediente técnico haya sido convocado después del 03.04.2017 o, el expediente técnico elaborado por la propia Entidad, haya sido elaborado y aprobado después de dicha fecha.

cuando EL CONTRATISTA acredite, de modo objetivamente sustentado, que el mayor tiempo transcurrido no le resulta imputable. En este último caso la calificación del retraso como justificado por parte de LA ENTIDAD no da lugar al pago de gastos generales ni costos directos de ningún tipo, conforme el numeral 162.5 del artículo 162 del Reglamento de la Ley de Contrataciones del Estado.

Adicionalmente a la penalidad por mora se aplicarán las siguientes penalidades:

Otras penalidades			
N°	Supuesto de aplicación de penalidad	Forma de cálculo	Procedimiento
1	Cuando el personal acreditado permanece menos de sesenta (60) días desde el inicio de su participación en la ejecución del contrato o del íntegro del plazo de ejecución, si este es menor a los sesenta (60) días, de conformidad con las disposiciones establecidas en el numeral 190.2 del artículo 190 del Reglamento.	[INCLUIR LA FORMA DE CÁLCULO, QUE NO PUEDE SER MENOR A LA MITAD DE UNA UNIDAD IMPOSITIVA TRIBUTARIA (0.5 UIT) NI MAYOR A UNA (1) UIT] por cada día de ausencia del personal en obra en el plazo previsto.	Según informe del [CONSIGNAR INSPECTOR O SUPERVISOR DE LA OBRA, SEGÚN CORRESPONDA].
2	En caso el contratista incumpla con su obligación de ejecutar la prestación con el personal acreditado o debidamente sustituido.	[INCLUIR LA FORMA DE CÁLCULO, QUE NO PUEDE SER MENOR A LA MITAD DE UNA UNIDAD IMPOSITIVA TRIBUTARIA (0.5 UIT) NI MAYOR A UNA (1) UIT] por cada día de ausencia del personal en obra.	Según informe del [CONSIGNAR INSPECTOR O SUPERVISOR DE LA OBRA, SEGÚN CORRESPONDA].
3	Si el contratista o su personal, no permite el acceso al cuaderno de obra al [CONSIGNAR INSPECTOR O SUPERVISOR DE LA OBRA, SEGÚN CORRESPONDA], impidiéndole anotar las ocurrencias.	Cinco por mil (5/1000) del monto de la valorización del periodo por cada día de dicho impedimento.	Según informe del [CONSIGNAR INSPECTOR O SUPERVISOR DE LA OBRA, SEGÚN CORRESPONDA].
4	[INCLUIR OTRAS PENALIDADES, DE SER EL CASO]		

Importante

De haberse previsto otras penalidades a las previstas, incluir los supuestos de aplicación de penalidad, la forma de cálculo de la penalidad para cada supuesto y el procedimiento mediante el cual se verifica el supuesto a penalizar, conforme el artículo 163 del Reglamento de la Ley de Contrataciones del Estado.

Estas penalidades se deducen de las valorizaciones o en la liquidación final, según corresponda; o si fuera necesario, se cobra del monto resultante de la ejecución de la garantía de fiel cumplimiento.

La penalidad por mora y las otras penalidades pueden alcanzar cada una un monto máximo equivalente al diez por ciento (10%) del monto del contrato vigente, o de ser el caso, del ítem que debió ejecutarse.

Cuando se llegue a cubrir el monto máximo de la penalidad por mora o el monto máximo para otras penalidades, LA ENTIDAD puede resolver el contrato por incumplimiento.

CLÁUSULA DÉCIMA SEXTA: RESOLUCIÓN DEL CONTRATO

Cualquiera de las partes puede resolver el contrato, de conformidad con el numeral 32.3 del artículo 32 y artículo 36 de la Ley de Contrataciones del Estado, y el artículo 164 de su Reglamento. De darse el caso, LA ENTIDAD procederá de acuerdo a lo establecido en los artículos 165 y 207 del Reglamento de la Ley de Contrataciones del Estado.

CLÁUSULA DÉCIMA SÉTIMA: RESPONSABILIDAD DE LAS PARTES



Cuando se resuelva el contrato por causas imputables a algunas de las partes, se debe resarcir los daños y perjuicios ocasionados, a través de la indemnización correspondiente. Ello no obsta la aplicación de las sanciones administrativas, penales y pecuniarias a que dicho incumplimiento diere lugar, en el caso que éstas correspondan.

Lo señalado precedentemente no exime a ninguna de las partes del cumplimiento de las demás obligaciones previstas en el presente contrato.

CLÁUSULA DÉCIMA OCTAVA: ANTICORRUPCIÓN

EL CONTRATISTA declara y garantiza no haber, directa o indirectamente, o tratándose de una persona jurídica a través de sus socios, integrantes de los órganos de administración, apoderados, representantes legales, funcionarios, asesores o personas vinculadas a las que se refiere el artículo 7 del Reglamento de la Ley de Contrataciones del Estado, ofrecido, negociado o efectuado, cualquier pago o, en general, cualquier beneficio o incentivo ilegal en relación al contrato.

Asimismo, el CONTRATISTA se obliga a conducirse en todo momento, durante la ejecución del contrato, con honestidad, probidad, veracidad e integridad y de no cometer actos ilegales o de corrupción, directa o indirectamente o a través de sus socios, accionistas, participacionistas, integrantes de los órganos de administración, apoderados, representantes legales, funcionarios, asesores y personas vinculadas a las que se refiere el artículo 7 del Reglamento de la Ley de Contrataciones del Estado.

Además, EL CONTRATISTA se compromete a i) comunicar a las autoridades competentes, de manera directa y oportuna, cualquier acto o conducta ilícita o corrupta de la que tuviera conocimiento; y ii) adoptar medidas técnicas, organizativas y/o de personal apropiadas para evitar los referidos actos o prácticas.

Finalmente, EL CONTRATISTA se compromete a no colocar a los funcionarios públicos con los que deba interactuar, en situaciones reñidas con la ética. En tal sentido, reconoce y acepta la prohibición de ofrecerles a éstos cualquier tipo de obsequio, donación, beneficio y/o gratificación, ya sea de bienes o servicios, cualquiera sea la finalidad con la que se lo haga.

CLÁUSULA DÉCIMA NOVENA: MARCO LEGAL DEL CONTRATO

Sólo en lo no previsto en este contrato, en la Ley de Contrataciones del Estado y su Reglamento, en las directivas que emita el OSCE y demás normativa especial que resulte aplicable, serán de aplicación supletoria las disposiciones pertinentes del Código Civil vigente, cuando corresponda, y demás normas de derecho privado.

CLÁUSULA VIGÉSIMA: SOLUCIÓN DE CONTROVERSIAS⁴⁵

Las controversias que surjan entre las partes durante la ejecución del contrato se resuelven mediante conciliación o arbitraje, según el acuerdo de las partes.

Cualquiera de las partes tiene derecho a iniciar el arbitraje a fin de resolver dichas controversias dentro del plazo de caducidad previsto en la Ley de Contrataciones del Estado y su Reglamento.

Facultativamente, cualquiera de las partes tiene el derecho a solicitar una conciliación dentro del plazo de caducidad correspondiente, según lo señalado en el artículo 224 del Reglamento de la Ley de Contrataciones del Estado, sin perjuicio de recurrir al arbitraje, en caso no se llegue a un acuerdo entre ambas partes o se llegue a un acuerdo parcial. Las controversias sobre nulidad del contrato solo pueden ser sometidas a arbitraje.

El Laudo arbitral emitido es inapelable, definitivo y obligatorio para las partes desde el momento de su notificación, según lo previsto en el numeral 45.21 del artículo 45 de la Ley de Contrataciones del Estado.

Importante para la Entidad

⁴⁵ De acuerdo con el numeral 225.3 del artículo 225 del Reglamento, las partes pueden recurrir al arbitraje ad hoc cuando las controversias deriven de procedimientos de selección cuyo valor referencial sea menor o igual a cinco millones con 00/100 soles (S/ 5 000 000,00).



- De acuerdo con lo dispuesto en la Decimonovena Disposición Complementaria Final del Reglamento, la obligatoriedad de someter a Junta de Resolución de Disputas las controversias en los contratos de obra por montos superiores a veinte millones con 00/100 Soles (S/ 20 000 000,00), aplica a los procedimientos de selección convocados a partir del año 2020. Asimismo, el sometimiento de la solución de controversias a una Junta de Resolución de Disputas en los contratos cuyos montos sean iguales o superiores a cinco millones con 00/100 Soles (S/. 5 000 000.00) es facultativa. En tal sentido, se debe incluir la siguiente cláusula, según corresponda:

CLÁUSULA VIGÉSIMA PRIMERA: JUNTA DE RESOLUCIÓN DE DISPUTAS

"Las partes acuerdan para la solución de las controversias derivadas del presente Contrato de Obra conformar una Junta de Resolución de Disputas; encargando su organización y administración al [DENOMINACIÓN O RAZÓN SOCIAL DEL CENTRO DE ADMINISTRACIÓN DESIGNADO POR LAS PARTES].

La Junta de Resolución de Disputas estará compuesta por [TRES (3) MIEMBROS / UN (1) MIEMBRO], los/el cual/es será/n designado/s conforme la Directiva del OSCE sobre Junta de Resolución de Disputas".

Incorporar o eliminar, según corresponda

CLÁUSULA VIGÉSIMA SEGUNDA: FACULTAD DE ELEVAR A ESCRITURA PÚBLICA

Cualquiera de las partes puede elevar el presente contrato a Escritura Pública corriendo con todos los gastos que demande esta formalidad.

CLÁUSULA VIGÉSIMA TERCERA: DOMICILIO PARA EFECTOS DE LA EJECUCIÓN CONTRACTUAL

Las partes declaran el siguiente domicilio para efecto de las notificaciones que se realicen durante la ejecución del presente contrato:

DOMICILIO DE LA ENTIDAD: [.....]

DOMICILIO DEL CONTRATISTA: [CONSIGNAR EL DOMICILIO SEÑALADO POR EL POSTOR GANADOR DE LA BUENA PRO AL PRESENTAR LOS REQUISITOS PARA EL PERFECCIONAMIENTO DEL CONTRATO]

La variación del domicilio aquí declarado de alguna de las partes debe ser comunicada a la otra parte, formalmente y por escrito, con una anticipación no menor de quince (15) días calendario.

De acuerdo con las bases integradas, la oferta y las disposiciones del presente contrato, las partes lo firman por duplicado en señal de conformidad en la ciudad de [.....] al [CONSIGNAR FECHA].

"LA ENTIDAD"

"EL CONTRATISTA"

Importante

Este documento puede firmarse digitalmente si ambas partes cuentan con firma digital, según la Ley N° 27269, Ley de Firmas y Certificados Digitales⁴⁶.

⁴⁶ Para mayor información sobre la normativa de firmas y certificados digitales ingresar a: <https://www.indecopi.gob.pe/web/firmas-digitales/firmar-y-certificados-digitales>



CAPÍTULO VI CONSTANCIA DE PRESTACIÓN DE EJECUCIÓN DE OBRA

De conformidad con el artículo 169 del Reglamento, se deja expresa constancia de la culminación de la prestación derivada del contrato mencionado en el numeral 3 del presente documento.

1	DATOS DEL DOCUMENTO	Número del documento			
		Fecha de emisión del documento			
2	DATOS DEL CONTRATISTA	Nombre, denominación o razón social			
		RUC			
		EN CASO EL CONTRATISTA SEA UN CONSORCIO, ADEMÁS SE DEBERÁ REGISTRAR LA SIGUIENTE INFORMACIÓN:			
		Nombre o razón social del integrante del consorcio	RUC	%	Descripción de las obligaciones
3	DATOS DEL CONTRATO	Número del contrato			
		Tipo y número del procedimiento de selección			
		Descripción del objeto del contrato			
		Fecha de suscripción del contrato			
		Monto del contrato			
4	DATOS DE LA OBRA	Denominación de la obra			
		Ubicación de la obra (Región, Provincia y Distrito)			
		Nombres y apellidos del Supervisor de la Obra			
		Plazo de ejecución de la obra	Plazo original	días calendario	
			Ampliación(es) de plazo	días calendario	
			Total plazo	días calendario	
			Fecha de culminación de la obra		
			Fecha de recepción de la obra		
			Fecha de liquidación de la obra		
		Monto de la obra	Número de adicionales de obra		
			Monto total de los adicionales		
			Número de deductivos		
			Monto total de los deductivos		



		Monto total de la obra (sólo componente de obra)	
--	--	--	--

5 APLICACIÓN DE PENALIDADES	Monto de las penalidades por mora	
	Monto de otras penalidades	
	Monto total de las penalidades aplicadas	

6 SOLUCIÓN DE CONTROVERSIAS DEL CONTRATO	Junta de Resolución de Disputas	Si		No	
	Arbitraje	Si		No	
	N° de arbitrajes				

7 DATOS DE LA ENTIDAD	Nombre de la Entidad	
	RUC de la Entidad	
	Nombres y apellidos del funcionario que emite la constancia	
	Cargo que ocupa en la Entidad	
	Teléfono de contacto	

8	
	NOMBRE, FIRMA Y SELLO DEL FUNCIONARIO COMPETENTE



ANEXOS



ANEXO Nº 1

DECLARACIÓN JURADA DE DATOS DEL POSTOR

Señores

COMITÉ DE SELECCIÓN

LICITACIÓN PÚBLICA Nº 001-2022-MDY-1

Presente.-

El que se suscribe, [.....], postor y/o Representante Legal de [CONSIGNAR EN CASO DE SER PERSONA JURÍDICA], identificado con [CONSIGNAR TIPO DE DOCUMENTO DE IDENTIDAD] N° [CONSIGNAR NÚMERO DE DOCUMENTO DE IDENTIDAD], con poder inscrito en la localidad de [CONSIGNAR EN CASO DE SER PERSONA JURÍDICA] en la Ficha N° [CONSIGNAR EN CASO DE SER PERSONA JURÍDICA] Asiento N° [CONSIGNAR EN CASO DE SER PERSONA JURÍDICA], **DECLARO BAJO JURAMENTO** que la siguiente información se sujeta a la verdad:

Nombre, Denominación o Razón Social :			
Domicilio Legal :			
RUC :	Teléfono(s) :		
Correo electrónico :			

Autorización de notificación por correo electrónico:

... [CONSIGNAR SÍ O NO] autorizo que se notifiquen al correo electrónico indicado las siguientes actuaciones:

1. Solicitud de subsanación de los requisitos para perfeccionar el contrato.
2. Solicitud para presentar los documentos para perfeccionar el contrato, según lo previsto en el numeral 141.2 del artículo 141 del Reglamento.
3. Respuesta a la solicitud de acceso al expediente de contratación.

Asimismo, me comprometo a remitir la confirmación de recepción, en el plazo máximo de dos (2) días hábiles de recibida la comunicación.

[CONSIGNAR CIUDAD Y FECHA]

.....
Firma, Nombres y Apellidos del postor o Representante legal, según corresponda

Importante

La notificación dirigida a la dirección de correo electrónico consignada se entenderá válidamente efectuada cuando la Entidad reciba acuse de recepción.



Importante

Cuando se trate de consorcios, la declaración jurada es la siguiente:

ANEXO N° 1

DECLARACIÓN JURADA DE DATOS DEL POSTOR

Señores

COMITÉ DE SELECCIÓN

LICITACIÓN PÚBLICA N° 001-2022-MDY-1

Presente.-

El que se suscribe, [...], representante común del consorcio [CONSIGNAR EL NOMBRE DEL CONSORCIO], identificado con [CONSIGNAR TIPO DE DOCUMENTO DE IDENTIDAD] N° [CONSIGNAR NÚMERO DE DOCUMENTO DE IDENTIDAD], **DECLARO BAJO JURAMENTO** que la siguiente información se sujeta a la verdad:

Datos del consorciado 1			
Nombre, Denominación o Razón Social :			
Domicilio Legal :			
RUC :	Teléfono(s) :		
Correo electrónico :			

Datos del consorciado 2			
Nombre, Denominación o Razón Social :			
Domicilio Legal :			
RUC :	Teléfono(s) :		
Correo electrónico :			

Datos del consorciado ...			
Nombre, Denominación o Razón Social :			
Domicilio Legal :			
RUC :	Teléfono(s) :		
Correo electrónico :			

Autorización de notificación por correo electrónico:

Correo electrónico del consorcio:

... [CONSIGNAR SÍ O NO] autorizo que se notifiquen al correo electrónico indicado las siguientes actuaciones:

1. Solicitud de subsanación de los requisitos para perfeccionar el contrato.
2. Solicitud para presentar los documentos para perfeccionar el contrato, según lo previsto en el numeral 141.2 del artículo 141 del Reglamento.
3. Respuesta a la solicitud de acceso al expediente de contratación.

Asimismo, me comprometo a remitir la confirmación de recepción, en el plazo máximo de dos (2) días hábiles de recibida la comunicación.

[CONSIGNAR CIUDAD Y FECHA]

.....
**Firma, Nombres y Apellidos del representante
común del consorcio**



Importante

La notificación dirigida a la dirección de correo electrónico consignada se entenderá válidamente efectuada cuando la Entidad reciba acuse de recepción.



ANEXO Nº 2

DECLARACIÓN JURADA (ART. 52 DEL REGLAMENTO DE LA LEY DE CONTRATACIONES DEL ESTADO)

Señores
COMITÉ DE SELECCIÓN
LICITACIÓN PÚBLICA Nº 001-2022-MDY-1
Presente.-

Mediante el presente el suscrito, postor y/o Representante Legal de [CONSIGNAR EN CASO DE SER PERSONA JURÍDICA], declaro bajo juramento:

- i. No haber incurrido y me obligo a no incurrir en actos de corrupción, así como a respetar el principio de integridad.
- ii. No tener impedimento para postular en el procedimiento de selección ni para contratar con el Estado, conforme al artículo 11 de la Ley de Contrataciones del Estado.
- iii. Conocer las sanciones contenidas en la Ley de Contrataciones del Estado y su Reglamento, así como las disposiciones aplicables de la Ley Nº 27444, Ley del Procedimiento Administrativo General.
- iv. Participar en el presente proceso de contratación en forma independiente sin mediar consulta, comunicación, acuerdo, arreglo o convenio con ningún proveedor; y, conocer las disposiciones del Decreto Legislativo Nº 1034, Decreto Legislativo que aprueba la Ley de Represión de Conductas Anticompetitivas.
- v. Conocer, aceptar y someterme a las bases, condiciones y reglas del procedimiento de selección.
- vi. Ser responsable de la veracidad de los documentos e información que presento en el presente procedimiento de selección.
- vii. Comprometerme a mantener la oferta presentada durante el procedimiento de selección y a perfeccionar el contrato, en caso de resultar favorecido con la buena pro.

[CONSIGNAR CIUDAD Y FECHA]

.....
**Firma, Nombres y Apellidos del postor o
Representante legal, según corresponda**

Importante

En el caso de consorcios, cada integrante debe presentar esta declaración jurada, salvo que sea presentada por el representante común del consorcio.



ANEXO Nº 3

DECLARACIÓN JURADA DE CUMPLIMIENTO DEL EXPEDIENTE TÉCNICO

Señores
COMITÉ DE SELECCIÓN
LICITACIÓN PÚBLICA Nº 001-2022-MDY-1
Presente.-

Es grato dirigirme a usted, para hacer de su conocimiento que luego de haber examinado las bases y demás documentos del procedimiento de la referencia y, conociendo todos los alcances y las condiciones detalladas en dichos documentos, el postor que suscribe ofrece la ejecución de la obra [CONSIGNAR EL OBJETO DE LA CONVOCATORIA], de conformidad con el respectivo Expediente Técnico y las demás condiciones que se indican en el numeral 3.1 del Capítulo III de la sección específica de las bases y los documentos del procedimiento.

[CONSIGNAR CIUDAD Y FECHA]

.....
Firma, Nombres y Apellidos del postor o
Representante legal o común, según corresponda



ANEXO Nº 4

DECLARACIÓN JURADA DE PLAZO DE EJECUCIÓN DE LA OBRA

Señores
COMITÉ DE SELECCIÓN
LICITACIÓN PÚBLICA Nº 001-2022-MDY-1
Presente.-

Mediante el presente, con pleno conocimiento de las condiciones que se exigen en las bases del procedimiento de la referencia, me comprometo a ejecutar la obra [CONSIGNAR LA DENOMINACIÓN DE LA CONVOCATORIA] en el plazo de [CONSIGNAR EL PLAZO OFERTADO, EL CUAL DEBE SER EXPRESADO EN DÍAS CALENDARIO] días calendario.

[CONSIGNAR CIUDAD Y FECHA]

.....
Firma, Nombres y Apellidos del postor o
Representante legal o común, según corresponda

Importante para la Entidad

- Cuando en el expediente de contratación establezca que la obra debe ejecutarse bajo la modalidad de ejecución llave en mano, considerar lo siguiente, según corresponda.

*"Mediante el presente, con pleno conocimiento de las condiciones que se exigen en las bases del procedimiento de la referencia, me comprometo a ejecutar la obra [CONSIGNAR LA DENOMINACIÓN DE LA CONVOCATORIA], su equipamiento y montaje hasta la puesta en servicio, en el plazo de [CONSIGNAR EL PLAZO OFERTADO, EL CUAL DEBE ESTAR EXPRESADO EN DÍAS CALENDARIO] días calendario"*⁴⁷

*"Mediante el presente, con pleno conocimiento de las condiciones que se exigen en las bases del procedimiento de la referencia, me comprometo a ejecutar la obra [CONSIGNAR LA DENOMINACIÓN DE LA CONVOCATORIA], su equipamiento y montaje hasta la puesta en servicio, en el plazo de [CONSIGNAR EL PLAZO OFERTADO, EL CUAL DEBE ESTAR EXPRESADO EN DÍAS CALENDARIO] días calendario, y la ejecución de la operación asistida de la obra en el plazo de [CONSIGNAR EL PLAZO OFERTADO DE LA PRESTACIÓN ASISTIDA DE LA OBRA, EL CUAL DEBE ESTAR EXPRESADO EN DÍAS CALENDARIO] días calendario."*⁴⁸

Incluir las disposiciones, según corresponda. Una vez culminada la elaboración de las bases, las notas que no se incorporen deben ser eliminadas

⁴⁷ Este párrafo debe ser incluido en el caso de obras que se ejecuten bajo la modalidad de ejecución llave en mano que no incluya operación asistida.

⁴⁸ Este párrafo debe ser incluido en el caso de obras que se ejecuten bajo la modalidad de ejecución llave en mano que incluya operación asistida.



ANEXO Nº 5

PROMESA DE CONSORCIO

(Sólo para el caso en que un consorcio se presente como postor)

Señores

COMITÉ DE SELECCIÓN

LICITACIÓN PÚBLICA Nº 001-2022-MDY-1

Presente.-

Los suscritos declaramos expresamente que hemos convenido en forma irrevocable, durante el lapso que dure el procedimiento de selección, para presentar una oferta conjunta a la **LICITACIÓN PÚBLICA Nº [CONSIGNAR NOMENCLATURA DEL PROCEDIMIENTO]**.

Asimismo, en caso de obtener la buena pro, nos comprometemos a formalizar el contrato de consorcio, de conformidad con lo establecido por el artículo 140 del Reglamento de la Ley de Contrataciones del Estado, bajo las siguientes condiciones:

a) Integrantes del consorcio

1. [NOMBRE, DENOMINACIÓN O RAZÓN SOCIAL DEL CONSORCIADO 1].
2. [NOMBRE, DENOMINACIÓN O RAZÓN SOCIAL DEL CONSORCIADO 2].

b) Designamos a [CONSIGNAR NOMBRES Y APELLIDOS DEL REPRESENTANTE COMÚN], identificado con [CONSIGNAR TIPO DE DOCUMENTO DE IDENTIDAD] Nº [CONSIGNAR NÚMERO DE DOCUMENTO DE IDENTIDAD], como representante común del consorcio para efectos de participar en todos los actos referidos al procedimiento de selección, suscripción y ejecución del contrato correspondiente con [CONSIGNAR NOMBRE DE LA ENTIDAD].

Asimismo, declaramos que el representante común del consorcio no se encuentra impedido, inhabilitado ni suspendido para contratar con el Estado.

c) Fijamos nuestro domicilio legal común en [.....].

d) Las obligaciones que corresponden a cada uno de los integrantes del consorcio son las siguientes:

1. OBLIGACIONES DE [NOMBRE, DENOMINACIÓN O RAZÓN SOCIAL DEL CONSORCIADO 1] [%]⁴⁹

[DESCRIBIR LAS OBLIGACIONES DEL CONSORCIADO 1]

2. OBLIGACIONES DE [NOMBRE, DENOMINACIÓN O RAZÓN SOCIAL DEL CONSORCIADO 2] [%]⁵⁰

[DESCRIBIR LAS OBLIGACIONES DEL CONSORCIADO 2]

TOTAL OBLIGACIONES 100%⁵¹

[CONSIGNAR CIUDAD Y FECHA]

⁴⁹ Consignar únicamente el porcentaje total de las obligaciones, el cual debe ser expresado en número entero, sin decimales.

⁵⁰ Consignar únicamente el porcentaje total de las obligaciones, el cual debe ser expresado en número entero, sin decimales.

⁵¹ Este porcentaje corresponde a la sumatoria de los porcentajes de las obligaciones de cada uno de los integrantes del consorcio.



.....
Consortiado 1
Nombres, apellidos y firma del Consortiado 1
o de su Representante Legal
Tipo y N° de Documento de Identidad

.....
Consortiado 2
Nombres, apellidos y firma del Consortiado 2
o de su Representante Legal
Tipo y N° de Documento de Identidad

Importante

De conformidad con el artículo 52 del Reglamento, las firmas de los integrantes del consorcio deben ser legalizadas.



Importante para la Entidad

*En caso de la contratación de la ejecución de una obra bajo el sistema a precios unitarios **incluir el siguiente anexo:***

Esta nota deberá ser eliminada una vez culminada la elaboración de las bases

ANEXO N° 6

PRECIO DE LA OFERTA

ÍTEM N° [INDICAR NÚMERO]

Señores

COMITÉ DE SELECCIÓN

LICITACIÓN PÚBLICA N° 001-2022-MDY-1

Presente.-

Es grato dirigirme a usted, para hacer de su conocimiento que, de acuerdo con las bases, mi oferta es la siguiente:

[INCLUIR LA ESTRUCTURA DEL PRESUPUESTO DE OBRA, A FIN DE QUE EL POSTOR CONSIGNE LOS PRECIOS UNITARIOS Y EL PRECIO TOTAL DE SU OFERTA, TAL COMO SE MUESTRA DE MANERA REFERENCIAL EN EL SIGUIENTE EJEMPLO:

N° ITEM	PARTIDA	UNIDAD	METRADO	PU	SUB TOTAL

1	Total costo directo (A)	
2	Gastos generales	
2.1	Gastos fijos	
2.2	Gastos variables	
	Total gastos generales (B)	
3	Utilidad (C)	
	SUBTOTAL (A+B+C)	
4	IGV ⁵²	
5	Monto total de la oferta	

...]

El precio de la oferta en [CONSIGNAR LA MONEDA DE LA CONVOCATORIA] incluye todos los tributos, seguros, transporte, inspecciones, pruebas y, de ser el caso, los costos laborales conforme a la legislación vigente, así como cualquier otro concepto que pueda tener incidencia sobre el costo de la obra a ejecutar; excepto la de aquellos postores que gocen de alguna exoneración legal, no incluirán en el precio de su oferta los tributos respectivos.

[CONSIGNAR CIUDAD Y FECHA]

⁵² Para el cálculo del IGV, aplica el redondeo previsto en la Resolución de Superintendencia SUNAT N° 025-2000/SUNAT o norma que la reemplace. En ese sentido, el porcentaje se calcula considerando dos (2) decimales. Para efectos del redondeo
i) Si el primer decimal siguiente es inferior a cinco (5), el valor permanecerá igual, suprimiéndose los decimales posteriores
y ii) Si el primer decimal siguiente es igual o superior a cinco (5), el valor será incrementado en un centésimo.



.....
**Firma, Nombres y Apellidos del postor o
Representante legal o común, según corresponda**

Importante

- *El postor que goce de alguna exoneración legal, debe indicar que su oferta no incluye el tributo materia de la exoneración, debiendo incluir el siguiente texto:*

“Mi oferta no incluye [CONSIGNAR EL TRIBUTO MATERIA DE LA EXONERACIÓN]”.
- *El análisis de precios unitarios y el detalle de los gastos generales fijos y variables no se presentan en la oferta, sino para el perfeccionamiento del contrato.*

Importante para la Entidad

- *A fin de facilitar la labor del comité de selección, se recomienda publicar conjuntamente con las bases un archivo en Excel del presupuesto de la obra conforme el expediente técnico a fin de que los postores puedan utilizarlo al momento de elaborar su oferta. En tal caso, consignar lo siguiente:*

“Adicionalmente al documento escaneado del presente anexo, el postor puede adjuntar el archivo en Excel del presupuesto de la obra (que fue publicado conjuntamente con las bases), completando la información que sustenta el precio de su oferta. En caso de divergencia prevalece el documento escaneado del precio de la oferta”.
- *En caso de procedimientos según relación de ítems, consignar lo siguiente:*

“El postor debe presentar el precio de su oferta en forma independiente, en los ítems que se presente”.
- *En caso de contratación de obras por paquete, consignar lo siguiente:*

“El postor debe presentar el precio de su oferta con el detalle de cada obra incluida en el paquete”.
- *En caso de contrataciones que conlleven la ejecución de prestaciones accesorias, consignar lo siguiente:*

“El postor debe detallar en el precio de su oferta, el monto correspondiente a la prestación principal y las prestaciones accesorias”.
- *Si durante la fase de actos preparatorios, las Entidades advierten que es posible la participación de proveedores que gozan del beneficio de la exoneración del IGV prevista en la Ley N° 27037, Ley de Promoción de la Inversión en la Amazonía, consignar lo siguiente:*

“La oferta de los postores que presenten la Declaración Jurada de cumplimiento de condiciones para la aplicación de la exoneración del IGV (Anexo N° 7), debe encontrarse dentro de los límites del valor referencial sin IGV”.

Incluir las disposiciones, según corresponda. Una vez culminada la elaboración de las bases, las notas que no se incorporen deben ser eliminadas



Importante para la Entidad

En caso de la contratación de la ejecución de una obra bajo el sistema a suma alzada incluir el siguiente anexo:

Esta nota deberá ser eliminada una vez culminada la elaboración de las bases

ANEXO N° 6

PRECIO DE LA OFERTA

ÍTEM N° [INDICAR NÚMERO]

Señores
COMITÉ DE SELECCIÓN
LICITACIÓN PÚBLICA N° 001-2022-MDY-1
Presente.-

Es grato dirigirme a usted, para hacer de su conocimiento que, de acuerdo con las bases, mi oferta es la siguiente:

CONCEPTO	PRECIO TOTAL
TOTAL	

El precio de la oferta [CONSIGNAR LA MONEDA DE LA CONVOCATORIA] incluye todos los tributos, seguros, transporte, inspecciones, pruebas y, de ser el caso, los costos laborales conforme a la legislación vigente, así como cualquier otro concepto que pueda tener incidencia sobre el costo de la obra a ejecutar; excepto la de aquellos postores que gocen de alguna exoneración legal, no incluirán en el precio de su oferta los tributos respectivos.

[CONSIGNAR CIUDAD Y FECHA]

.....
Firma, Nombres y Apellidos del postor o
Representante legal o común, según corresponda

Importante

- El postor debe adjuntar el desagregado de partidas que sustenta su oferta, tal como se muestra de manera referencial en el siguiente ejemplo:*

N° ITEM	PARTIDA	UNIDAD	METRADO	PU	SUB TOTAL
1	Total costo directo (A)				
2	Gastos generales				
2.1	Gastos fijos				
2.2	Gastos variables				



	Total gastos generales (B)	
3	Utilidad (C)	
	SUBTOTAL (A+B+C)	
4	IGV ⁵³	
5	Monto total de la oferta	

- *El postor que goce de alguna exoneración legal, debe indicar que su oferta no incluye el tributo materia de la exoneración, debiendo incluir el siguiente texto:*
“Mi oferta no incluye [CONSIGNAR EL TRIBUTO MATERIA DE LA EXONERACIÓN]”.
- *De ser el caso, el análisis de precios unitarios y el detalle de los gastos generales fijos y variables no se presentan en la oferta, sino para el perfeccionamiento del contrato.*

Importante para la Entidad

- *A fin de facilitar la labor del comité de selección, se recomienda publicar conjuntamente con las bases un archivo en Excel del presupuesto de la obra conforme el expediente técnico a fin de que los postores puedan utilizarlo al momento de elaborar su oferta. En tal caso, consignar lo siguiente:*

“Adicionalmente al documento escaneado del presente anexo, el postor puede adjuntar el archivo en Excel del presupuesto de la obra (que fue publicado conjuntamente con las bases), completando la información que sustenta el precio de su oferta. En caso de divergencia prevalece el documento escaneado del precio de la oferta”.

- *En caso de procedimientos según relación de ítems, consignar lo siguiente:*

“El postor debe presentar el precio de su oferta en forma independiente, en los ítems que se presente”.

- *En caso de contratación de obras por paquete, consignar lo siguiente:*

“El postor debe presentar el precio de su oferta con el detalle de cada obra incluida en el paquete”.

- *En caso de contrataciones que conlleven la ejecución de prestaciones accesorias, consignar lo siguiente:*

“El postor debe detallar en el precio de su oferta, el monto correspondiente a la prestación principal y las prestaciones accesorias”.

- *Si durante la fase de actos preparatorios, las Entidades advierten que es posible la participación de proveedores que gozan del beneficio de la exoneración del IGV prevista en la Ley N° 27037, Ley de Promoción de la Inversión en la Amazonía, consignar lo siguiente:*

“La oferta de los postores que presenten la Declaración Jurada de cumplimiento de condiciones para la aplicación de la exoneración del IGV (Anexo N° 7), debe encontrarse dentro de los límites del valor referencial sin IGV”.

Incluir las disposiciones, según corresponda. Una vez culminada la elaboración de las bases, las notas que no se incorporen deben ser eliminadas

⁵³ Para el cálculo del IGV, aplica el redondeo previsto en la Resolución de Superintendencia SUNAT N° 025-2000/SUNAT o norma que la reemplace. En ese sentido, el porcentaje se calcula considerando dos (2) decimales. Para efectos del redondeo i) Si el primer decimal siguiente es inferior a cinco (5), el valor permanecerá igual, suprimiéndose los decimales posteriores y ii) Si el primer decimal siguiente es igual o superior a cinco (5), el valor será incrementado en un centésimo.



Importante para la Entidad

En caso de la contratación de la ejecución de una obra bajo el esquema mixto de suma alzada y precios unitarios incluir el siguiente anexo:

Esta nota deberá ser eliminada una vez culminada la elaboración de las bases

ANEXO N° 6

PRECIO DE LA OFERTA

ÍTEM N° [INDICAR NÚMERO]

Señores

COMITÉ DE SELECCIÓN

LICITACIÓN PÚBLICA N° 001-2022-MDY-1

Presente.-

Es grato dirigirme a usted, para hacer de su conocimiento que, de acuerdo con las bases, mi oferta es la siguiente:

[INCLUIR LA ESTRUCTURA DEL PRESUPUESTO DE OBRA EXTRAIDA DEL EXPEDIENTE TÉCNICO DE LOS COMPONENTES, CUYAS CANTIDADES Y MAGNITUDES ESTÁN DEFINIDAS, A FIN DE QUE EL POSTOR CONSIGNE LOS PRECIOS UNITARIOS Y EL PRECIO TOTAL DE SU OFERTA, TAL COMO SE MUESTRA DE MANERA REFERENCIAL EN EL SIGUIENTE EJEMPLO:

OFERTA A PRECIOS UNITARIOS DE LOS COMPONENTES SIGUIENTES:

N° ÍTEM	PARTIDA	UNIDAD	METRADO	PU	SUB TOTAL

1	Total costo directo (A)	
2	Gastos generales	
2.1	Gastos fijos	
2.2	Gastos variables	
	Total gastos generales (B)	
3	Utilidad (C)	
	SUBTOTAL (A+B+C)	
4	IGV ⁵⁴	
5	Monto del componente a precios unitarios	

...

OFERTA A SUMA ALZADA DE LOS COMPONENTES SIGUIENTES:

CONCEPTO	PRECIO
Monto del componente a suma alzada	

Asimismo, el postor debe adjuntar el desagregado de partidas que sustenta su oferta a suma alzada, tal como se muestra de manera referencial en el siguiente ejemplo:

⁵⁴ Para el cálculo del IGV, aplica el redondeo previsto en la Resolución de Superintendencia SUNAT N° 025-2000/SUNAT o norma que la reemplace. En ese sentido, el porcentaje se calcula considerando dos (2) decimales. Para efectos del redondeo i) Si el primer decimal siguiente es inferior a cinco (5), el valor permanecerá igual, suprimiéndose los decimales posteriores y ii) Si el primer decimal siguiente es igual o superior a cinco (5), el valor será incrementado en un centésimo.



N° ITEM	PARTIDA	UNIDAD	METRADO	PU	SUB TOTAL

1	Total costo directo (A)	
2	Gastos generales	
2.1	Gastos fijos	
2.2	Gastos variables	
	Total gastos generales (B)	
3	Utilidad (C)	
	SUBTOTAL (A+B+C)	
4	IGV ⁵⁵	
5	Monto de la oferta a suma alzada	

Monto total de la oferta	
--------------------------	--

El precio de la oferta [CONSIGNAR LA MONEDA DE LA CONVOCATORIA] incluye todos los tributos, seguros, transporte, inspecciones, pruebas y, de ser el caso, los costos laborales conforme a la legislación vigente, así como cualquier otro concepto que pueda tener incidencia sobre el costo de la obra a ejecutar; excepto la de aquellos postores que gocen de alguna exoneración legal, no incluirán en el precio de su oferta los tributos respectivos.

[CONSIGNAR CIUDAD Y FECHA]

.....
**Firma, Nombres y Apellidos del postor o
Representante legal o común, según corresponda**

Importante

- *El postor que goce de alguna exoneración legal, debe indicar que su oferta no incluye el tributo materia de la exoneración.*
- *El análisis de precios unitarios y el detalle de los gastos generales fijos y variables no se presentan en la oferta, sino para el perfeccionamiento del contrato.*

Importante para la Entidad

- *A fin de facilitar la labor del comité de selección, se recomienda publicar conjuntamente con las bases un archivo en Excel del presupuesto de la obra conforme el expediente técnico a fin de que los postores puedan utilizarlo al momento de elaborar su oferta. En tal caso, consignar lo siguiente:*

“Adicionalmente al documento escaneado del presente anexo, el postor puede adjuntar el archivo en Excel del presupuesto de la obra (que fue publicado conjuntamente con las bases),

⁵⁵ Para el cálculo del IGV, aplica el redondeo previsto en la Resolución de Superintendencia SUNAT N° 025-2000/SUNAT o norma que la reemplace. En ese sentido, el porcentaje se calcula considerando dos (2) decimales. Para efectos del redondeo i) Si el primer decimal siguiente es inferior a cinco (5), el valor permanecerá igual, suprimiéndose los decimales posteriores y ii) Si el primer decimal siguiente es igual o superior a cinco (5), el valor será incrementado en un centésimo.



completando la información que sustenta el precio de su oferta. En caso de divergencia prevalece el documento escaneado del precio de la oferta”.

- *En caso de procedimientos según relación de ítems, consignar lo siguiente:*

“El postor debe presentar el precio de su oferta en forma independiente, en los ítems que se presente”.

- *En caso de contratación de obras por paquete, consignar lo siguiente:*

“El postor debe presentar el precio de su oferta con el detalle de cada obra incluida en el paquete”.

- *En caso de contrataciones que conllevan la ejecución de prestaciones accesorias, consignar lo siguiente:*

“El postor debe detallar en el precio de su oferta, el monto correspondiente a la prestación principal y las prestaciones accesorias”.

- *Si durante la fase de actos preparatorios, las Entidades advierten que es posible la participación de proveedores que gozan del beneficio de la exoneración del IGV prevista en la Ley N° 27037, Ley de Promoción de la Inversión en la Amazonía, consignar lo siguiente:*

*“La oferta de los postores que presenten la Declaración Jurada de cumplimiento de condiciones para la aplicación de la exoneración del IGV (**Anexo N° 8**), debe encontrarse dentro de los límites del valor referencial sin IGV”.*

Incluir las disposiciones, según corresponda. Una vez culminada la elaboración de las bases, las notas que no se incorporen deben ser eliminadas



Importante para la Entidad

Si durante la fase de actos preparatorios, las Entidades advierten que es posible la participación de proveedores que gozan del beneficio de la exoneración del IGV prevista en la Ley Nº 27037, Ley de Promoción de la Inversión en la Amazonía, incluir el siguiente anexo:

Esta nota deberá ser eliminada una vez culminada la elaboración de las bases

ANEXO Nº 7

DECLARACIÓN JURADA DE CUMPLIMIENTO DE CONDICIONES PARA LA APLICACIÓN DE LA EXONERACIÓN DEL IGV

Señores

COMITÉ DE SELECCIÓN

LICITACIÓN PÚBLICA Nº 001-2022-MDY-1

Presente.-

Mediante el presente el suscrito, postor y/o Representante Legal de [CONSIGNAR EN CASO DE SER PERSONA JURÍDICA], declaro bajo juramento que gozo del beneficio de la exoneración del IGV previsto en la Ley Nº 27037, Ley de Promoción de la Inversión en la Amazonía, dado que cumplo con las condiciones siguientes:

- 1.- Que el domicilio fiscal de la empresa⁵⁶ se encuentra ubicada en la Amazonía y coincide con el lugar establecido como sede central (donde tiene su administración y lleva su contabilidad);
- 2.- Que la empresa se encuentra inscrita en las Oficinas Registrales de la Amazonía (exigible en caso de personas jurídicas);
- 3.- Que, al menos el setenta por ciento (70%) de los activos fijos de la empresa se encuentran en la Amazonía; y
- 4.- Que la empresa no ejecuta obras fuera de la Amazonía.

[CONSIGNAR CIUDAD Y FECHA]

.....
Firma, Nombres y Apellidos del postor o Representante legal, según corresponda

Importante

Cuando se trate de consorcios, esta declaración jurada será presentada por cada uno de los integrantes del consorcio, salvo que se trate de consorcios con contabilidad independiente, en cuyo caso debe ser suscrita por el representante común, debiendo indicar su condición de consorcio con contabilidad independiente y el número de RUC del consorcio.

⁵⁶ En el artículo 1 del "Reglamento de las Disposiciones Tributarias contenidas en la Ley de Promoción de la Inversión en la Amazonía" se define como "empresa" a las "Personas naturales, sociedades conyugales, sucesiones indivisas y personas consideradas jurídicas por la Ley del Impuesto a la Renta, generadoras de rentas de tercera categoría, ubicadas en la Amazonía. Las sociedades conyugales son aquéllas que ejerzan la opción prevista en el Artículo 16 de la Ley del Impuesto a la Renta."



Importante para la Entidad

En el caso de procedimientos por relación de ítems cuando la obra se ejecute fuera de la provincia de Lima y Callao y el monto del valor referencial de algún ítem no supere los novecientos mil Soles (S/ 900,000.00) debe considerarse el siguiente anexo:

Esta nota deberá ser eliminada una vez culminada la elaboración de las bases.

ANEXO Nº 8

**SOLICITUD DE BONIFICACIÓN DEL DIEZ POR CIENTO (10%) POR OBRAS EJECUTADAS FUERA DE LA PROVINCIA DE LIMA Y CALLAO
(DE SER EL CASO, SOLO PRESENTAR ESTA SOLICITUD EN EL ÍTEM [CONSIGNAR EL Nº DEL ÍTEM O ÍTEMS CUYO VALOR REFERENCIAL NO SUPERA LOS NOVECIENTOS MIL SOLES (S/ 900,000.00)])**

Señores
COMITÉ DE SELECCIÓN
LICITACIÓN PÚBLICA Nº 001-2022-MDY-1
Presente.-

Mediante el presente el suscrito, postor y/o Representante Legal de [CONSIGNAR EN CASO DE SER PERSONA JURIDICA], solicito la asignación de la bonificación del diez por ciento (10%) sobre el puntaje total en [CONSIGNAR EL ÍTEM O ITEMS, SEGÚN CORRESPONDA, EN LOS QUE SE SOLICITA LA BONIFICACIÓN] debido a que el domicilio de mi representada se encuentra ubicado en la provincia o provincia colindante donde se ejecuta la obra.

[CONSIGNAR CIUDAD Y FECHA]

.....
Firma, Nombres y Apellidos del postor o Representante legal, según corresponda

Importante

- *Para asignar la bonificación, el comité de selección, verifica el domicilio consignado por el postor en el Registro Nacional de Proveedores (RNP).*
- *Para que el postor pueda acceder a la bonificación, debe cumplir con las condiciones establecidas en el literal f) del artículo 50 del Reglamento.*



Importante

Cuando se trate de consorcios, la declaración jurada es la siguiente:

ANEXO N° 8

SOLICITUD DE BONIFICACIÓN DEL DIEZ POR CIENTO (10%) POR OBRAS EJECUTADAS FUERA DE LA PROVINCIA DE LIMA Y CALLAO
(DE SER EL CASO, SOLO PRESENTAR ESTA SOLICITUD EN EL ÍTEM [CONSIGNAR EL N° DEL ÍTEM O ÍTEMS CUYO VALOR REFERENCIAL NO SUPERA LOS NOVECIENTOS MIL SOLES (S/ 900,000.00)])

Señores
COMITÉ DE SELECCIÓN
LICITACIÓN PÚBLICA N° 001-2022-MDY-1
Presente.-

Mediante el presente el que se suscribe, [...], representante común del consorcio [CONSIGNAR EL NOMBRE DEL CONSORCIO], solicito la asignación de la bonificación del diez por ciento (10%) sobre el puntaje total en [CONSIGNAR EL ÍTEM O ÍTEMS, SEGÚN CORRESPONDA, EN LOS QUE SE SOLICITA LA BONIFICACIÓN] debido a que los domicilios de todos los integrantes del consorcio se encuentran ubicados en la provincia o provincias colindantes donde se ejecuta la obra.

[CONSIGNAR CIUDAD Y FECHA]

.....
**Firma, Nombres y Apellidos del representante
común del consorcio**

Importante

- *Para asignar la bonificación, el comité de selección, verifica el domicilio consignado de los integrantes del consorcio, en el Registro Nacional de Proveedores (RNP).*
- *Para que un consorcio pueda acceder a la bonificación, cada uno de sus integrantes debe cumplir con las condiciones establecidas en el literal f) del artículo 50 del Reglamento.*



ANEXO Nº 9

DECLARACIÓN JURADA (NUMERAL 49.4 DEL ARTÍCULO 49 DEL REGLAMENTO)

Señores
COMITÉ DE SELECCIÓN
LICITACIÓN PÚBLICA Nº 001-2022-MDY-1
Presente.-

Mediante el presente el suscrito, postor y/o Representante Legal de [CONSIGNAR EN CASO DE SER PERSONA JURÍDICA], declaro que la experiencia que acredito de la empresa [CONSIGNAR LA DENOMINACIÓN DE LA PERSONA JURÍDICA] como consecuencia de una reorganización societaria, no se encuentra en el supuesto establecido en el numeral 49.4 del artículo 49 del Reglamento.

[CONSIGNAR CIUDAD Y FECHA]

.....
**Firma, Nombres y Apellidos del postor o
Representante legal, según corresponda**

Importante

A efectos de cautelar la veracidad de esta declaración, el postor puede verificar la información de la Relación de Proveedores Sancionados por el Tribunal de Contrataciones del Estado con Sanción Vigente en <http://portal.osce.gob.pe/rnp/content/relación-de-proveedores-sancionados>.

También le asiste dicha facultad al órgano encargado de las contrataciones o al órgano de la Entidad al que se le haya asignado la función de verificación de la oferta presentada por el postor ganador de la buena pro.



ANEXO N° 10

EXPERIENCIA DEL POSTOR EN LA ESPECIALIDAD

Señores
COMITÉ DE SELECCIÓN
LICITACIÓN PÚBLICA N° 001-2022-MDY-1
Presente.-

Mediante el presente, el suscrito detalla lo siguiente como EXPERIENCIA EN OBRAS SIMILARES:

Nº	CLIENTE	OBJETO DEL CONTRATO	Nº CONTRATO	FECHA DEL CONTRATO ⁵⁷	FECHA DE RECEPCIÓN DE LA OBRA	EXPERIENCIA PROVENIENTE ⁵⁸ DE:	MONEDA	IMPORTE ⁵⁹	TIPO DE CAMBIO VENTA ⁶⁰	MONTO FACTURADO ACUMULADO ⁶¹
1										
2										
3										
4										
5										
6										

⁵⁷ Se refiere a la fecha de suscripción del contrato.

⁵⁸ Si el titular de la experiencia no es el postor, consignar si dicha experiencia corresponde a la matriz en caso que el postor sea sucursal, o fue transmitida por reorganización societaria, debiendo acompañar la documentación sustentatoria correspondiente. Al respecto, según la Opinión N° 216-2017/DTN "Considerando que la sociedad matriz y la sucursal constituyen la misma persona jurídica, la sucursal puede acreditar como suya la experiencia de su matriz". Del mismo modo, según lo previsto en la Opinión N° 010-2013/DTN, "... en una operación de reorganización societaria que comprende tanto una fusión como una escisión, la sociedad resultante podrá acreditar como suya la experiencia de la sociedad incorporada o absorbida, que se extingue producto de la fusión; asimismo, si en virtud de la escisión se transfiere un bloque patrimonial consistente en una línea de negocio completa, la sociedad resultante podrá acreditar como suya la experiencia de la sociedad escindida, correspondiente a la línea de negocio transmitida. De esta manera, la sociedad resultante podrá emplear la experiencia transmitida, como consecuencia de la reorganización societaria antes descrita, en los futuros procesos de selección en los que participe".

⁵⁹ Se refiere al monto del contrato ejecutado incluido adicionales y reducciones, de ser el caso.

⁶⁰ El tipo de cambio venta debe corresponder al publicado por la SBS correspondiente a la fecha de suscripción del contrato.

⁶¹ Consignar en la moneda establecida para el valor referencial.



Nº	CLIENTE	OBJETO DEL CONTRATO	Nº CONTRATO	FECHA DEL CONTRATO ⁵⁷	FECHA DE RECEPCIÓN DE LA OBRA	EXPERIENCIA PROVENIENTE ⁵⁸ DE:	MONEDA	IMPORTE ⁵⁹	TIPO DE CAMBIO VENTA ⁶⁰	MONTO FACTURADO ACUMULADO ⁶¹
7										
8										
9										
10										
TOTAL										

[CONSIGNAR CIUDAD Y FECHA]

.....
Firma, Nombres y Apellidos del postor o
Representante legal o común, según corresponda

Nota para la Entidad

En el caso de procedimientos por relación de ítems cuando el monto del valor referencial de algún ítem corresponda a una Adjudicación Simplificada, se incluye el siguiente anexo:

Esta nota deberá ser eliminada una vez culminada la elaboración de las bases

ANEXO Nº 11

SOLICITUD DE BONIFICACIÓN DEL CINCO POR CIENTO (5%) POR TENER LA CONDICIÓN DE MICRO Y PEQUEÑA EMPRESA
ITEM [CONSIGNAR EL N° DEL ÍTEM O ÍTEMS CUYO VALOR REFERENCIAL CORRESPONDE A UNA AS])

Señores
COMITÉ DE SELECCIÓN
LICITACIÓN PÚBLICA Nº 001-2022-MDY-1
Presente.-

Mediante el presente el suscrito, postor y/o Representante legal de [CONSIGNAR EN CASO DE SER PERSONA JURÍDICA], solicito la asignación de la bonificación del cinco por ciento (5%) sobre el puntaje total obtenido, debido a que mi representada cuenta con la condición de micro y pequeña empresa.

[CONSIGNAR CIUDAD Y FECHA]

.....
Firma, Nombres y Apellidos del postor o Representante legal o común, según corresponda

Importante

- *Para asignar la bonificación, el comité de selección, según corresponda, verifica la página web del Ministerio de Trabajo y Promoción del Empleo en la sección consulta de empresas acreditadas en el REMYPE en el link <http://www2.trabajo.gob.pe/servicios-en-linea-2-2/>.*
- *Para que un consorcio pueda acceder a la bonificación, cada uno de sus integrantes debe cumplir con la condición de micro y pequeña empresa.*