

BASES ESTÁNDAR DE LICITACIÓN PÚBLICA PARA LA CONTRATACIÓN DE BIENES

Aprobado mediante Directiva N° 001-2019-OSCE/CD



SUB DIRECCIÓN DE NORMATIVIDAD – DIRECCIÓN TÉCNICO NORMATIVA
ORGANISMO SUPERVISOR DE LAS CONTRATACIONES DEL ESTADO - OSCE

SIMBOLOGÍA UTILIZADA:

N°	Símbolo	Descripción
1	[ABC] / [.....]	La información solicitada dentro de los corchetes sombreados debe ser completada por la Entidad durante la elaboración de las bases.
2	[ABC] / [.....]	Es una indicación, o información que deberá ser completada por la Entidad con posterioridad al otorgamiento de la buena pro para el caso específico de la elaboración de la PROFORMA DEL CONTRATO; o por los proveedores, en el caso de los ANEXOS de la oferta.
3	<div>Importante</div> <ul style="list-style-type: none"> • Abc 	Se refiere a consideraciones importantes a tener en cuenta por el comité de selección y por los proveedores.
4	<div>Advertencia</div> <ul style="list-style-type: none"> • Abc 	Se refiere a advertencias a tener en cuenta por el comité de selección y por los proveedores.
5	<div>Importante para la Entidad</div> <ul style="list-style-type: none"> • Xyz 	Se refiere a consideraciones importantes a tener en cuenta por el comité de selección y deben ser eliminadas una vez culminada la elaboración de las bases.

CARACTERÍSTICAS DEL DOCUMENTO:

Las bases estándar deben ser elaboradas en formato WORD, y deben tener las siguientes características:

N°	Características	Parámetros
1	Márgenes	Superior : 2.5 cm Inferior: 2.5 cm Izquierda: 2.5 cm Derecha: 2.5 cm
2	Fuente	Arial
3	Estilo de Fuente	Normal: Para el contenido en general Cursiva: Para el encabezado y pie de página Para las Consideraciones importantes (Ítem 3 del cuadro anterior)
4	Color de Fuente	Automático: Para el contenido en general Azul : Para las Consideraciones importantes (Ítem 3 del cuadro anterior)
5	Tamaño de Letra	16 : Para las dos primeras hojas de las Secciones General y Específica 11 : Para el nombre de los Capítulos. 10 : Para el cuerpo del documento en general 9 : Para el encabezado y pie de página Para el contenido de los cuadros, pudiendo variar, según la necesidad 8 : Para las Notas al pie
6	Alineación	Justificada: Para el contenido en general y notas al pie. Centrada : Para la primera página, los títulos de las Secciones y nombres de los Capítulos)
7	Interlineado	Sencillo
8	Espaciado	Anterior : 0 Posterior : 0
9	Subrayado	Para los nombres de las Secciones y para resaltar o hacer hincapié en algún concepto

INSTRUCCIONES DE USO:

- Una vez registrada la información solicitada dentro de los corchetes sombreados en gris, el texto deberá quedar en letra tamaño 10, con estilo normal, sin formato de negrita y sin sombrear.
- La nota **IMPORTANTE** no puede ser modificada ni eliminada en la Sección General. En el caso de la Sección Específica debe seguirse la instrucción que se indica en dicha nota.

Elaboradas en enero de 2019

Modificadas en junio 2019, diciembre 2019, julio 2020, julio y diciembre 2021, junio y octubre de 2022

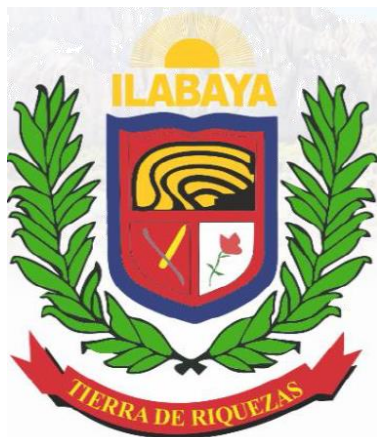

BASES ESTÁNDAR DE LICITACIÓN PÚBLICA PARA LA CONTRATACIÓN DE BIENES

LICITACIÓN PÚBLICA N° 02-2024-CS-MDI

CONTRATACIÓN DE BIENES

ADQUISICIÓN DE EMULSIÓN ASFÁLTICA EN BASE ESTABILIZADA (INCLUYE INSTALACIÓN) PARA EL PROYECTO: "MEJORAMIENTO DE LA VÍA VECINAL R-41 (EMP. TA-109-CATARATAS DE PANINA) PROG. 0+000 AL 02+369 EN LA COMUNIDAD CAMPESINA DE CAMBAYA, DISTRITO DE ILABAYA, PROVINCIA JORGE BASADRE, DEPARTAMENTO TACNA"

ILABAYA - 2024

DEBER DE COLABORACIÓN

La Entidad y todo proveedor que se someta a las presentes Bases, sea como participante, postor y/o contratista, deben conducir su actuación conforme a los principios previstos en la Ley de Contrataciones del Estado.

En este contexto, se encuentran obligados a prestar su colaboración al OSCE y a la Secretaría Técnica de la Comisión de Defensa de la Libre Competencia del INDECOPI, en todo momento según corresponda a sus competencias, a fin de comunicar presuntos casos de fraude, colusión y corrupción por parte de los funcionarios y servidores de la Entidad, así como los proveedores y demás actores que participan en el proceso de contratación.

De igual forma, deben poner en conocimiento del OSCE y a la Secretaría Técnica de la Comisión de Defensa de la Libre Competencia del INDECOPI los indicios de conductas anticompetitivas que se presenten durante el proceso de contratación, en los términos del Decreto Legislativo N° 1034, "Ley de Represión de Conductas Anticompetitivas", o norma que la sustituya, así como las demás normas de la materia.

La Entidad y todo proveedor que se someta a las presentes Bases, sea como participante, postor y/o contratista del proceso de contratación deben permitir al OSCE o a la Secretaría Técnica de la Comisión de Defensa de la Libre Competencia del INDECOPI el acceso a la información referida a las contrataciones del Estado que sea requerida, prestar testimonio o absolución de posiciones que se requieran, entre otras formas de colaboración.

SECCIÓN GENERAL

DISPOSICIONES COMUNES DEL PROCEDIMIENTO DE SELECCIÓN

(ESTA SECCIÓN NO DEBE SER MODIFICADA EN NINGÚN EXTREMO, BAJO SANCIÓN DE NULIDAD)

CAPÍTULO I ETAPAS DEL PROCEDIMIENTO DE SELECCIÓN

1.1. REFERENCIAS

Cuando en el presente documento se mencione la palabra Ley, se entiende que se está haciendo referencia a la Ley N° 30225, Ley de Contrataciones del Estado, y cuando se mencione la palabra Reglamento, se entiende que se está haciendo referencia al Reglamento de la Ley de Contrataciones del Estado aprobado por Decreto Supremo N° 344-2018-EF.

Las referidas normas incluyen sus respectivas modificaciones, de ser el caso.

1.2. CONVOCATORIA

Se realiza a través de su publicación en el SEACE de conformidad con lo señalado en el artículo 54 del Reglamento, en la fecha señalada en el calendario del procedimiento de selección, debiendo adjuntar las bases y resumen ejecutivo.

1.3. REGISTRO DE PARTICIPANTES

El registro de participantes se realiza conforme al artículo 55 del Reglamento. En el caso de un consorcio, basta que se registre uno (1) de sus integrantes.

Importante

- *Para registrarse como participante en un procedimiento de selección convocado por las Entidades del Estado Peruano, es necesario que los proveedores cuenten con inscripción vigente y estar habilitados ante el Registro Nacional de Proveedores (RNP) que administra el Organismo Supervisor de las Contrataciones del Estado (OSCE). Para obtener mayor información, se puede ingresar a la siguiente dirección electrónica: www.rnp.gob.pe.*
- *Los proveedores que deseen registrar su participación deben ingresar al SEACE utilizando su Certificado SEACE (usuario y contraseña). Asimismo, deben observar las instrucciones señaladas en el documento de orientación "Guía para el registro de participantes electrónico" publicado en <https://www2.seace.gob.pe/>.*
- *En caso los proveedores no cuenten con inscripción vigente en el RNP y/o se encuentren inhabilitados o suspendidos para ser participantes, postores y/o contratistas, el SEACE restringirá su registro, quedando a potestad de estos intentar nuevamente registrar su participación en el procedimiento de selección en cualquier otro momento, dentro del plazo establecido para dicha etapa, siempre que haya obtenido la vigencia de su inscripción o quedado sin efecto la sanción que le impuso el Tribunal de Contrataciones del Estado.*

1.4. FORMULACIÓN DE CONSULTAS Y OBSERVACIONES A LAS BASES

La formulación de consultas y observaciones a las bases se efectúa de conformidad con lo establecido en los numerales 72.1 y 72.2 del artículo 72 del Reglamento.

Importante

No pueden formularse consultas ni observaciones respecto del contenido de una ficha de homologación aprobada, aun cuando el requerimiento haya sido homologado parcialmente respecto a las características técnicas y/o requisitos de calificación y/o condiciones de ejecución. Las consultas y observaciones que se formulen sobre el particular, se tienen como no presentadas.

1.5. ABSOLUCIÓN DE CONSULTAS, OBSERVACIONES E INTEGRACIÓN DE BASES

La absolución de consultas, observaciones e integración de las bases se realizan conforme a las disposiciones previstas en los numerales 72.4 y 72.5 del artículo 72 del Reglamento.

Importante

- *No se absolverán consultas y observaciones a las bases que se presenten en forma física.*
- *Cuando exista divergencia entre lo indicado en el pliego de absolución de consultas y observaciones y la integración de bases, prevalece lo absuelto en el referido pliego; sin perjuicio, del deslinde de responsabilidades correspondiente.*

1.6. ELEVACIÓN AL OSCE DEL PLIEGO DE ABSOLUCIÓN DE CONSULTAS Y OBSERVACIONES E INTEGRACIÓN DE BASES

Los cuestionamientos al pliego de absolución de consultas y observaciones así como a las bases integradas por supuestas vulneraciones a la normativa de contrataciones, a los principios que rigen la contratación pública u otra normativa que tenga relación con el objeto de la contratación, pueden ser elevados al OSCE de acuerdo a lo indicado en los numerales del 72.8 al 72.11 del artículo 72 del Reglamento.

La solicitud de elevación para emisión de Pronunciamiento se presenta ante la Entidad, la cual debe remitir al OSCE el expediente completo, de acuerdo a lo señalado en el artículo 124 del TUO de la Ley 27444, aprobado por Decreto Supremo N° 004-2019-JUS, al día hábil siguiente de recibida dicha solicitud.

Advertencia

La solicitud de elevación al OSCE de los cuestionamientos al pliego de absolución de consultas y observaciones, así como a las Bases integradas, se realiza de manera electrónica a través del SEACE, a partir de la oportunidad en que establezca el OSCE mediante comunicado.

Importante

Constituye infracción pasible de sanción según lo previsto en el literal n) del numeral 50.1 del artículo 50 de la Ley, presentar cuestionamientos maliciosos o manifiestamente infundados al pliego de absolución de consultas y/u observaciones.

1.7. FORMA DE PRESENTACIÓN DE OFERTAS

Las ofertas se presentan conforme lo establecido en el artículo 59 del Reglamento.

Las declaraciones juradas, formatos o formularios previstos en las bases que conforman la oferta deben estar debidamente firmados por el postor (firma manuscrita o digital, según la Ley N° 27269, Ley de Firmas y Certificados Digitales¹). Los demás documentos deben ser visados por el postor. En el caso de persona jurídica, por su representante legal, apoderado o mandatario designado para dicho fin y, en el caso de persona natural, por este o su apoderado. No se acepta el pegado de la imagen de una firma o visto. Las ofertas se presentan foliadas.

Importante

- *Los formularios electrónicos que se encuentran en el SEACE y que los proveedores deben llenar para presentar sus ofertas, tienen carácter de declaración jurada.*
- *En caso la información contenida en los documentos escaneados que conforman la oferta no coincida con lo declarado a través del SEACE, prevalece la información declarada en los documentos escaneados.*
- *No se tomarán en cuenta las ofertas que se presenten en físico a la Entidad.*

¹ Para mayor información sobre la normativa de firmas y certificados digitales ingresar a: <https://www.indecopi.gob.pe/web/firmas-digitales/firmar-y-certificados-digitales>

1.8. PRESENTACIÓN Y APERTURA DE OFERTAS

El participante presentará su oferta de manera electrónica a través del SEACE, desde las 00:01 horas hasta las 23:59 horas del día establecido para el efecto en el cronograma del procedimiento; adjuntando el archivo digitalizado que contenga los documentos que conforman la oferta de acuerdo a lo requerido en las bases.

El participante debe verificar antes de su envío, bajo su responsabilidad, que el archivo pueda ser descargado y su contenido sea legible.

Importante

Los integrantes de un consorcio no pueden presentar ofertas individuales ni conformar más de un consorcio en un procedimiento de selección, o en un determinado ítem cuando se trate de procedimientos de selección según relación de ítems.

En la apertura electrónica de la oferta, el comité de selección, verifica la presentación de lo exigido en la sección específica de las bases, de conformidad con el numeral 73.2 del artículo 73 del Reglamento y determina si las ofertas responden a las características y/o requisitos funcionales y condiciones de las Especificaciones Técnicas, detalladas en la sección específica de las bases. De no cumplir con lo requerido, la oferta se considera no admitida.

1.9. EVALUACIÓN DE LAS OFERTAS

La evaluación de las ofertas se realiza conforme a lo establecido en el artículo 74 del Reglamento.

El desempate mediante sorteo se realiza de manera electrónica a través del SEACE.

1.10. CALIFICACIÓN DE OFERTAS

La calificación de las ofertas se realiza conforme a lo establecido en los numerales 75.1 y 75.2 del artículo 75 del Reglamento.

1.11. SUBSANACIÓN DE LAS OFERTAS

La subsanación de las ofertas se sujeta a lo establecido en el artículo 60 del Reglamento. El plazo que se otorgue para la subsanación no puede ser inferior a un (1) día hábil.

La solicitud de subsanación se realiza de manera electrónica a través del SEACE y será remitida al correo electrónico consignado por el postor al momento de realizar su inscripción en el RNP, siendo su responsabilidad el permanente seguimiento de las notificaciones a dicho correo. La notificación de la solicitud se entiende efectuada el día de su envío al correo electrónico.

La presentación de las subsanaciones se realiza a través del SEACE. No se tomará en cuenta la subsanación que se presente en físico a la Entidad.

1.12. RECHAZO DE LAS OFERTAS

Previo al otorgamiento de la buena pro, el comité de selección revisa las ofertas económicas que cumplen los requisitos de calificación, de conformidad con lo establecido para el rechazo de ofertas, previsto en el artículo 68 del Reglamento, de ser el caso.

De rechazarse alguna de las ofertas calificadas, el comité de selección revisa el cumplimiento de los requisitos de calificación de los postores que siguen en el orden de prelación, en caso

las hubiere.

1.13. OTORGAMIENTO DE LA BUENA PRO

Definida la oferta ganadora, el comité de selección otorga la buena pro, mediante su publicación en el SEACE, incluyendo el cuadro comparativo y las actas debidamente motivadas de los resultados de la admisión, no admisión, evaluación, calificación, descalificación, rechazo y el otorgamiento de la buena pro.

1.14. CONSENTIMIENTO DE LA BUENA PRO

Cuando se hayan presentado dos (2) o más ofertas, el consentimiento de la buena pro se produce a los ocho (8) días hábiles siguientes de la notificación de su otorgamiento, sin que los postores hayan ejercido el derecho de interponer el recurso de apelación.

En caso que se haya presentado una sola oferta, el consentimiento de la buena pro se produce el mismo día de la notificación de su otorgamiento.

El consentimiento del otorgamiento de la buena pro se publica en el SEACE al día hábil siguiente de producido.

Importante

Una vez consentido el otorgamiento de la buena pro, el órgano encargado de las contrataciones o el órgano de la Entidad al que se haya asignado tal función realiza la verificación de la oferta presentada por el postor ganador de la buena pro conforme lo establecido en el numeral 64.6 del artículo 64 del Reglamento.

CAPÍTULO II

SOLUCIÓN DE CONTROVERSIAS DURANTE EL PROCEDIMIENTO DE SELECCIÓN

2.1. RECURSO DE APELACIÓN

A través del recurso de apelación se pueden impugnar los actos dictados durante el desarrollo del procedimiento de selección hasta antes del perfeccionamiento del contrato.

El recurso de apelación se presenta ante y es resuelto por el Tribunal de Contrataciones del Estado.

Los actos que declaren la nulidad de oficio, la cancelación del procedimiento de selección y otros actos emitidos por el Titular de la Entidad que afecten la continuidad de este, se impugnan ante el Tribunal de Contrataciones del Estado.

Importante

- *Una vez otorgada la buena pro, el comité de selección, está en la obligación de permitir el acceso de los participantes y postores al expediente de contratación, salvo la información calificada como secreta, confidencial o reservada por la normativa de la materia, a más tardar dentro del día siguiente de haberse solicitado por escrito.*

Luego de otorgada la buena pro no se da a conocer las ofertas cuyos requisitos de calificación no fueron analizados y revisados por el comité de selección.

- *A efectos de recoger la información de su interés, los postores pueden valerse de distintos medios, tales como: (i) la lectura y/o toma de apuntes, (ii) la captura y almacenamiento de imágenes, e incluso (iii) pueden solicitar copia de la documentación obrante en el expediente, siendo que, en este último caso, la Entidad deberá entregar dicha documentación en el menor tiempo posible, previo pago por tal concepto.*
- *El recurso de apelación se presenta ante la Mesa de Partes del Tribunal o ante las oficinas desconcentradas del OSCE.*

2.2. PLAZOS DE INTERPOSICIÓN DEL RECURSO DE APELACIÓN

La apelación contra el otorgamiento de la buena pro o contra los actos dictados con anterioridad a ella se interpone dentro de los ocho (8) días hábiles siguientes de haberse notificado el otorgamiento de la buena pro.

La apelación contra los actos dictados con posterioridad al otorgamiento de la buena pro, contra la declaración de nulidad, cancelación y declaratoria de desierto del procedimiento, se interpone dentro de los ocho (8) días hábiles siguientes de haberse tomado conocimiento del acto que se desea impugnar.

CAPÍTULO III DEL CONTRATO

3.1. PERFECCIONAMIENTO DEL CONTRATO

Los plazos y el procedimiento para perfeccionar el contrato se realiza conforme a lo indicado en el artículo 141 del Reglamento.

Para perfeccionar el contrato, el postor ganador de la buena pro debe presentar los documentos señalados en el artículo 139 del Reglamento y los previstos en la sección específica de las bases.

3.2. GARANTÍAS

Las garantías que deben otorgar los postores y/o contratistas, según corresponda, son las de fiel cumplimiento del contrato y por los adelantos.

3.2.1. GARANTÍA DE FIEL CUMPLIMIENTO

Como requisito indispensable para perfeccionar el contrato, el postor ganador debe entregar a la Entidad la garantía de fiel cumplimiento del mismo por una suma equivalente al diez por ciento (10%) del monto del contrato original. Esta se mantiene vigente hasta la conformidad de la recepción de la prestación a cargo del contratista.

3.2.2. GARANTÍA DE FIEL CUMPLIMIENTO POR PRESTACIONES ACCESORIAS

En las contrataciones que conllevan la ejecución de prestaciones accesorias, tales como mantenimiento, reparación o actividades afines, se otorga una garantía adicional por una suma equivalente al diez por ciento (10%) del monto del contrato de la prestación accesorio, la misma que debe ser renovada periódicamente hasta el cumplimiento total de las obligaciones garantizadas.

Importante

En los contratos derivados de procedimientos de selección por relación de ítems, cuando el monto del ítem adjudicado o la sumatoria de los montos de los ítems adjudicados sea igual o menor a doscientos mil Soles (S/ 200,000.00), no corresponde presentar garantía de fiel cumplimiento de contrato ni garantía de fiel cumplimiento por prestaciones accesorias, conforme a lo dispuesto en el literal a) del artículo 152 del Reglamento.

3.2.3. GARANTÍA POR ADELANTO

En caso se haya previsto en la sección específica de las bases la entrega de adelantos, el contratista debe presentar una garantía emitida por idéntico monto conforme a lo estipulado en el artículo 153 del Reglamento.

3.3. REQUISITOS DE LAS GARANTÍAS

Las garantías que se presenten deben ser incondicionales, solidarias, irrevocables y de realización automática en el país, al solo requerimiento de la Entidad. Asimismo, deben ser emitidas por empresas que se encuentren bajo la supervisión directa de la Superintendencia de Banca, Seguros y Administradoras Privadas de Fondos de Pensiones y que cuenten con clasificación de riesgo B o superior. Asimismo, deben estar autorizadas para emitir garantías; o estar consideradas en la última lista de bancos extranjeros de primera categoría que periódicamente publica el Banco Central de Reserva del Perú.

Importante

Corresponde a la Entidad verificar que las garantías presentadas por el postor ganador de la buena pro y/o contratista cumplan con los requisitos y condiciones necesarios para su aceptación y eventual ejecución, sin perjuicio de la determinación de las responsabilidades funcionales que correspondan.

Advertencia

Los funcionarios de las Entidades no deben aceptar garantías emitidas bajo condiciones distintas a las establecidas en el presente numeral, debiendo tener en cuenta lo siguiente:

1. La clasificadora de riesgo que asigna la clasificación a la empresa que emite la garantía debe encontrarse listada en el portal web de la SBS (<http://www.sbs.gob.pe/sistema-financiero/clasificadoras-de-riesgo>).

2. Se debe identificar en la página web de la clasificadora de riesgo respectiva, cuál es la clasificación vigente de la empresa que emite la garantía, considerando la vigencia a la fecha de emisión de la garantía.

3. Para fines de lo establecido en el artículo 148 del Reglamento, la clasificación de riesgo B, incluye las clasificaciones B+ y B.

4. Si la empresa que otorga la garantía cuenta con más de una clasificación de riesgo emitida por distintas empresas listadas en el portal web de la SBS, bastará que en una de ellas cumpla con la clasificación mínima establecida en el Reglamento.

En caso exista alguna duda sobre la clasificación de riesgo asignada a la empresa emisora de la garantía, se deberá consultar a la clasificadora de riesgos respectiva.

De otro lado, además de cumplir con el requisito referido a la clasificación de riesgo, a efectos de verificar si la empresa emisora se encuentra autorizada por la SBS para emitir garantías, debe revisarse el portal web de dicha Entidad (<http://www.sbs.gob.pe/sistema-financiero/relacion-de-empresas-que-se-encuentran-autorizadas-a-emitar-cartas-fianza>).

Los funcionarios competentes deben verificar la autenticidad de la garantía a través de los mecanismos establecidos (consulta web, teléfono u otros) por la empresa emisora.

3.4. EJECUCIÓN DE GARANTÍAS

La Entidad puede solicitar la ejecución de las garantías conforme a los supuestos contemplados en el artículo 155 del Reglamento.

3.5. ADELANTOS

La Entidad puede entregar adelantos directos al contratista, los que en ningún caso exceden en conjunto del treinta por ciento (30%) del monto del contrato original, siempre que ello haya sido previsto en la sección específica de las bases.

3.6. PENALIDADES

3.6.1. PENALIDAD POR MORA EN LA EJECUCIÓN DE LA PRESTACIÓN

En caso de retraso injustificado del contratista en la ejecución de las prestaciones objeto del contrato, la Entidad le aplica automáticamente una penalidad por mora por cada día de atraso, de conformidad con el artículo 162 del Reglamento.

3.6.2. OTRAS PENALIDADES

La Entidad puede establecer penalidades distintas a la mencionada en el numeral precedente, según lo previsto en el artículo 163 del Reglamento y lo indicado en la sección específica de las bases.

Estos dos tipos de penalidades se calculan en forma independiente y pueden alcanzar cada una un monto máximo equivalente al diez por ciento (10%) del monto del contrato vigente, o de ser el caso, del ítem que debió ejecutarse.

3.7. INCUMPLIMIENTO DEL CONTRATO

Las causales para la resolución del contrato, serán aplicadas de conformidad con el artículo 36 de la Ley y 164 del Reglamento.

3.8. PAGOS

El pago se realiza después de ejecutada la respectiva prestación, pudiendo contemplarse pagos a cuenta, según la forma establecida en la sección específica de las bases o en el contrato.

La Entidad paga las contraprestaciones pactadas a favor del contratista dentro de los diez (10) días calendario siguientes de otorgada la conformidad de los bienes, siempre que se verifiquen las condiciones establecidas en el contrato para ello, bajo responsabilidad del funcionario competente.

La conformidad se emite en un plazo máximo de siete (7) días de producida la recepción salvo que se requiera efectuar pruebas que permitan verificar el cumplimiento de la obligación, en cuyo caso la conformidad se emite en un plazo máximo de quince (15) días, bajo responsabilidad del funcionario que debe emitir la conformidad.

En el caso que se haya suscrito contrato con un consorcio, el pago se realizará de acuerdo a lo que se indique en el contrato de consorcio.

Advertencia

En caso de retraso en los pagos a cuenta o pago final por parte de la Entidad, salvo que se deba a caso fortuito o fuerza mayor, esta reconoce al contratista los intereses legales correspondientes, de conformidad con el artículo 39 de la Ley y 171 del Reglamento, debiendo repetir contra los responsables de la demora injustificada.

3.9. DISPOSICIONES FINALES

Todos los demás aspectos del presente procedimiento no contemplados en las bases se regirán supletoriamente por la Ley y su Reglamento, así como por las disposiciones legales vigentes.

SECCIÓN ESPECÍFICA

CONDICIONES ESPECIALES DEL PROCEDIMIENTO DE SELECCIÓN

(EN ESTA SECCIÓN LA ENTIDAD DEBERÁ COMPLETAR LA INFORMACIÓN EXIGIDA, DE ACUERDO A LAS INSTRUCCIONES INDICADAS)

CAPÍTULO I GENERALIDADES

1.1. ENTIDAD CONVOCANTE

Nombre : MUNICIPALIDAD DISTRITAL DE ILABAYA
RUC N° : 20171895147
Domicilio legal : CALLE SIMON BOLIVAR N° 217 – DISTRITO DE ILABAYA
Teléfono: : 052-583400
Correo electrónico: : Uabast_procesos@munilabaya.gob.pe

1.2. OBJETO DE LA CONVOCATORIA

El presente procedimiento de selección tiene por objeto la contratación de la Adquisición de emulsión asfáltica en base estabilizada (Incluye Instalación) para el Proyecto: "Mejoramiento de la vía vecinal R-41 (EMP. -TA 109-CATARATAS DE PANINA) Prog. 0+000 al 02+369 en la comunidad campesina de Cambaya, distrito de Ilabaya, Provincia Jorge Basadre, Departamento Tacna".

ITEM N°	DESCRIPCIÓN	UNIDAD DE MEDIDA	CANTIDAD
UNICO	EMULSION ASFALTICA: (SUMINISTRO E INSTALACIÓN DE BASE ESTABILIZADA CON EMULSIÓN)	M2	12,343.88

1.3. EXPEDIENTE DE CONTRATACIÓN

El expediente de contratación fue aprobado mediante **FORMATO 02 N° 45-2024-GAF/MDI** el 24 de julio de 2024.

1.4. FUENTE DE FINANCIAMIENTO

5-18 RECURSOS DETERMINADOS

Importante

La fuente de financiamiento debe corresponder a aquella prevista en la Ley de Equilibrio Financiero del Presupuesto del Sector Público del año fiscal en el cual se convoca el procedimiento de selección.

1.5. SISTEMA DE CONTRATACIÓN

El presente procedimiento se rige por el sistema de SUMA ALZADA, de acuerdo con lo establecido en el expediente de contratación respectivo.

1.6. MODALIDAD DE EJECUCIÓN

MODALIDAD LLAVE EN MANO

1.7. DISTRIBUCIÓN DE LA BUENA PRO

NO CORRESPONDE

1.8. ALCANCES DEL REQUERIMIENTO

El alcance de la prestación está definido en el Capítulo III de la presente sección de las bases.

1.9. PLAZO DE ENTREGA

Los bienes materia de la presente convocatoria se entregarán en el plazo de (40) cuarenta días calendario contabilizados a partir de la firma del acta de entrega de terreno, plazo para su entrega, instalación y puesta en funcionamiento, en concordancia con lo establecido en el expediente de contratación.

Dentro de los 3 días de suscrito el contrato el contratista deberá presentar el plan de trabajo de instalación de los bienes y del diseño de base estabilizada para su aprobación, la culminación de los trabajos será aprobada por el residente y supervisor de obra.

Programación para la instalación:

ACTIVIDAD	INICIO	FIN	ACUMULADO DIAS
TRANSPORTE MC 30 HASTA ILABAYA	0	4	4
IMPRIMACION	4	8	4
EXTRACCION DE MATERIAL, ZARANDEO Y TAMIZADO	8	15	7
MEZCLADO	15	20	5
TRANSPORTE	20	24	4
PERFILADO, EXTENDIDO Y COMPACTADO	24	30	6
LEVANTAMIENTO DE OBSERVACIONES	30	35	5
IMPREVISTOS DE ABASTECIEMNTOS EMUSLION Y AGUA	35	40	5
TOTAL DE DIAS			40

La entidad suministrara el suelo y/o agregados pétreos y/o material granular puesto en cantera en la progresiva 0+700

1.10. COSTO DE REPRODUCCIÓN Y ENTREGA DE BASES

Los participantes registrados tienen el derecho de recabar un ejemplar de las bases, para cuyo efecto deben cancelar S/. 5.00 (cinco con 00/100 soles) en caja de la Municipalidad Distrital de Ilabaya, sito en calle Simón Bolívar N° 217 – Distrito de Ilabaya – Tacna, para luego ser recabadas en la unidad de abastecimiento.

Importante

El costo de entrega de un ejemplar de las bases no puede exceder el costo de su reproducción.

1.11. BASE LEGAL

- Ley N° 31953 Ley de Presupuesto del Sector Público para el Año Fiscal 2024.
- Ley N°31954 Ley de Equilibrio Financiero del Presupuesto del Sector Público del año fiscal 2024
- Ley N° 31955 Ley de endeudamiento del Sector Publico para el año fiscal 2024
- TUO de la Ley N°30225- Ley de Contrataciones del Estado
- Decreto Supremo N° 344-2018-EF que aprueba el Reglamento de la Ley N° 30225 Ley de Contrataciones del Estado y sus Modificatorias.
- Directivas del Organismo Supervisor de Contrataciones del Estado (OSCE)
- Opiniones OSCE
- Ley Nro. 27806 – Ley de Transparencia y Acceso a la Información Pública.
- Ley Nro. 27815 – Ley de Código de Ética de la Función Pública.

Las referidas normas incluyen sus respectivas modificaciones, de ser el caso.

CAPÍTULO II DEL PROCEDIMIENTO DE SELECCIÓN

2.1. CALENDARIO DEL PROCEDIMIENTO DE SELECCIÓN

Según el cronograma de la ficha de selección de la convocatoria publicada en el SEACE.

Importante

De conformidad con la vigesimosegunda Disposición Complementaria Final del Reglamento, en caso la Entidad (Ministerios y sus organismos públicos, programas o proyectos adscritos) haya difundido el requerimiento a través del SEACE siguiendo el procedimiento establecido en dicha disposición, no procede formular consultas u observaciones al requerimiento.

2.2. CONTENIDO DE LAS OFERTAS

La oferta contendrá, además de un índice de documentos², la siguiente documentación:

2.2.1. Documentación de presentación obligatoria

2.2.1.1. Documentos para la admisión de la oferta

- Declaración jurada de datos del postor. (**Anexo N° 1**)
- Documento que acredite la representación de quien suscribe la oferta.

En caso de persona jurídica, copia del certificado de vigencia de poder del representante legal, apoderado o mandatario designado para tal efecto.

En caso de persona natural, copia del documento nacional de identidad o documento análogo, o del certificado de vigencia de poder otorgado por persona natural, del apoderado o mandatario, según corresponda.

En el caso de consorcios, este documento debe ser presentado por cada uno de los integrantes del consorcio que suscriba la promesa de consorcio, según corresponda.

Advertencia

De acuerdo con el artículo 4 del Decreto Legislativo N° 1246, las Entidades están prohibidas de exigir a los administrados o usuarios la información que puedan obtener directamente mediante la interoperabilidad a que se refieren los artículos 2 y 3 de dicho Decreto Legislativo. En esa medida, si la Entidad es usuaria de la Plataforma de Interoperabilidad del Estado – PIDE³ y siempre que el servicio web se encuentre activo en el Catálogo de Servicios de dicha plataforma, no corresponderá exigir el certificado de vigencia de poder y/o documento nacional de identidad.

- Declaración jurada de acuerdo con el literal b) del artículo 52 del Reglamento. (**Anexo N° 2**)
- Declaración jurada de cumplimiento de las Especificaciones Técnicas contenidas en el numeral 3.1 del Capítulo III de la presente sección. (**Anexo N° 3**)

² La omisión del índice no determina la no admisión de la oferta.

³ Para mayor información de las Entidades usuarias y del Catálogo de Servicios de la Plataforma de Interoperabilidad del Estado – PIDE ingresar al siguiente enlace <https://www.gobiernodigital.gob.pe/interoperabilidad/>

- e) Declaración jurada de plazo de entrega. (**Anexo N° 4**)⁴
- f) Promesa de consorcio con firmas legalizadas, de ser el caso, en la que se consigne los integrantes, el representante común, el domicilio común y las obligaciones a las que se compromete cada uno de los integrantes del consorcio así como el porcentaje equivalente a dichas obligaciones. (**Anexo N° 5**)
- g) El precio de la oferta en SOLES. Adjuntar obligatoriamente el **Anexo N° 6**.

El precio total de la oferta y los subtotales que lo componen son expresados con dos (2) decimales. Los precios unitarios pueden ser expresados con más de dos (2) decimales.

Importante

El comité de selección verifica la presentación de los documentos requeridos. De no cumplir con lo requerido, la oferta se considera no admitida.

2.2.1.2. Documentos para acreditar los requisitos de calificación

Incorporar en la oferta los documentos que acreditan los **"Requisitos de Calificación"** que se detallan en el numeral 3.2 del Capítulo III de la presente sección de las bases.

2.2.2. Documentación de presentación facultativa

Advertencia

El comité de selección no podrá exigir al postor la presentación de documentos que no hayan sido indicados en los acápites "Documentos para la admisión de la oferta", "Requisitos de calificación" y "Factores de evaluación".

2.3. REQUISITOS PARA PERFECCIONAR EL CONTRATO

El postor ganador de la buena pro debe presentar los siguientes documentos para perfeccionar el contrato:

- a) Garantía de fiel cumplimiento del contrato.
- b) Garantía de fiel cumplimiento por prestaciones accesorias, de ser el caso.
- c) Contrato de consorcio con firmas legalizadas ante Notario de cada uno de los integrantes, de ser el caso.
- d) Código de cuenta interbancaria (CCI) o, en el caso de proveedores no domiciliados, el número de su cuenta bancaria y la entidad bancaria en el exterior.
- e) Copia de la vigencia del poder del representante legal de la empresa que acredite que cuenta con facultades para perfeccionar el contrato, cuando corresponda.
- f) Copia de DNI del postor en caso de persona natural, o de su representante legal en caso de persona jurídica.

Advertencia

De acuerdo con el artículo 4 del Decreto Legislativo N° 1246, las Entidades están prohibidas de exigir a los administrados o usuarios la información que puedan obtener directamente mediante la interoperabilidad a que se refieren los artículos 2 y 3 de dicho Decreto Legislativo. En esa medida, si la Entidad es usuaria de la Plataforma de Interoperabilidad del Estado – PIDE⁵ y

⁴ En caso de considerar como factor de evaluación la mejora del plazo de entrega, el plazo ofertado en dicho anexo servirá también para acreditar este factor.

⁵ Para mayor información de las Entidades usuarias y del Catálogo de Servicios de la Plataforma de Interoperabilidad del Estado – PIDE ingresar al siguiente enlace <https://www.gobiernodigital.gob.pe/interoperabilidad/>

siempre que el servicio web se encuentre activo en el Catálogo de Servicios de dicha plataforma, no corresponderá exigir los documentos previstos en los literales e) y f).

- g) Domicilio para efectos de la notificación durante la ejecución del contrato.
- h) Autorización de notificación de la decisión de la Entidad sobre la solicitud de ampliación de plazo mediante medios electrónicos de comunicación⁶ (**Anexo N° 11**).
- i) Detalle de los precios unitarios del precio ofertado⁷.
- j) **Se debe acreditar el equipamiento mínimo solicitado en las especificaciones técnicas.**

Importante

- *En caso que el postor ganador de la buena pro sea un consorcio, las garantías que presente este para el perfeccionamiento del contrato, así como durante la ejecución contractual, de ser el caso, además de cumplir con las condiciones establecidas en el artículo 33 de la Ley y en el artículo 148 del Reglamento, deben consignar expresamente el nombre completo o la denominación o razón social de los integrantes del consorcio, en calidad de garantizados, de lo contrario no podrán ser aceptadas por las Entidades. No se cumple el requisito antes indicado si se consigna únicamente la denominación del consorcio, conforme lo dispuesto en la Directiva "Participación de Proveedores en Consorcio en las Contrataciones del Estado".*
- *En los contratos derivados de procedimientos de selección por relación de ítems, cuando el monto del ítem adjudicado o la sumatoria de los montos de los ítems adjudicados sea igual o menor a doscientos mil Soles (S/ 200,000.00), no corresponde presentar garantía de fiel cumplimiento de contrato ni garantía de fiel cumplimiento por prestaciones accesorias, conforme a lo dispuesto en el literal a) del artículo 152 del Reglamento.*

Importante

- *Corresponde a la Entidad verificar que las garantías presentadas por el postor ganador de la buena pro cumplan con los requisitos y condiciones necesarios para su aceptación y eventual ejecución, sin perjuicio de la determinación de las responsabilidades funcionales que correspondan.*
- *De conformidad con el Reglamento Consular del Perú aprobado mediante Decreto Supremo N° 076-2005-RE para que los documentos públicos y privados extendidos en el exterior tengan validez en el Perú, deben estar legalizados por los funcionarios consulares peruanos y refrendados por el Ministerio de Relaciones Exteriores del Perú, salvo que se trate de documentos públicos emitidos en países que formen parte del Convenio de la Apostilla, en cuyo caso bastará con que estos cuenten con la Apostilla de la Haya⁸.*
- *La Entidad no puede exigir documentación o información adicional a la consignada en el presente numeral para el perfeccionamiento del contrato.*

2.4. PERFECCIONAMIENTO DEL CONTRATO

El contrato se perfecciona con la suscripción del documento que lo contiene. Para dicho efecto el postor ganador de la buena pro, dentro del plazo previsto en el artículo 141 del Reglamento, debe presentar la documentación requerida en Mesa de Partes de la Entidad, sito en Calle Simón Bolívar N° 217 – Ilabaya, Jorge Basadre – Tacna.

Importante

En el caso de procedimientos de selección por relación de ítems, se puede perfeccionar el contrato con la suscripción del documento o con la recepción de una orden de compra, cuando el monto del valor estimado del ítem no supere los doscientos mil Soles (S/ 200,000.00).

⁶ En tanto se implemente la funcionalidad en el SEACE, de conformidad con la Primera Disposición Complementaria Transitoria del Decreto Supremo N° 234-2022-EF.

⁷ Incluir solo en caso de la contratación bajo el sistema a suma alzada.

⁸ Según lo previsto en la Opinión N° 009-2016/DTN.

2.5. FORMA DE PAGO

La Entidad realizará el pago de la contraprestación pactada a favor del contratista en un **ÚNICO PAGO**.

Para efectos del pago de las contraprestaciones ejecutadas por el contratista, la Entidad debe contar con la siguiente documentación:

- a) Carta de conformidad.
- b) Comprobante de pago.
- c) Copia del contrato.
- d) Informe por parte del contratista de las labores realizadas, incluye resultados del control de calidad y panel fotográfico.
- e) Informe de conformidad del bien realizado por el área usuaria,

Dicha documentación, respecto al ítem a), b), c) y d) se debe presentar en Mesa de Partes de la Entidad, sito en Calle Simón Bolívar N° 217 – Ilabaya, Jorge Basadre – Tacna.

CAPÍTULO III
REQUERIMIENTO

Importante

De conformidad con el numeral 29.8 del artículo 29 del Reglamento, el área usuaria es responsable de la adecuada formulación del requerimiento, debiendo asegurar la calidad técnica y reducir la necesidad de su reformulación por errores o deficiencias técnicas que repercutan en el proceso de contratación.

3.1. ESPECIFICACIONES TÉCNICAS

ESPECIFICACIONES TÉCNICAS

UNIDAD ORGÁNICA	: SUB GERENCIA DE INVERSIONES PÚBLICAS
DENOMINACIÓN DE LA CONTRATACIÓN PROYECTO/OBRA	: EMULSIÓN ASFALTICA : "MEJORAMIENTO DE LA VÍA VECINAL R-41 (EMP. TA-109-CATARATAS DE PANINA) PROG. 0+000 AL 02+369 EN LA COMUNIDAD CAMPESINA DE CAMBAYA, DISTRITO DE ILABAYA, PROVINCIA JORGE BASADRE, DEPARTAMENTO TACNA"
N° DE PEDIDO	: 001247-2024
SECUENCIA FUNCIONAL	: 189 – 2023 (COSTO DIRECTO)
CÓDIGO ÚNICO DE INVERSIONES	: 2517159

I. FINALIDAD PÚBLICA

Adecuar y mejorar las condiciones de transitabilidad de la vía vecinal R-41 (EMP. TA-109-cataratas de Panina) desde la Prog. 0+000 al 02+369 en la comunidad campesina de Cambaya, Distrito de Ilabaya, provincia Jorge Basadre, departamento Tacna. Según la modificación N° 12 al expediente técnico, con Resolución de Gerencia Municipal N°260-2024-MDI/GM.

II. OBJETIVO DE LA CONTRATACIÓN

2.1. Objetivo General:

Contrata el bien de SUMINISTRO E INSTALACIÓN DE BASE ESTABILIZADA CON EMULSIÓN para la obra: "MEJORAMIENTO DE LA VÍA VECINAL R-41 (EMP. TA-109-CATARATAS DE PANINA) PROG. 0+000 AL 02+369 EN LA COMUNIDAD CAMPESINA DE CAMBAYA, DISTRITO DE ILABAYA, PROVINCIA JORGE BASADRE, DEPARTAMENTO TACNA"

III. ALCANCES DEL BIEN:

3.1. DESCRIPCION DEL BIEN

N°	DESCRIPCIÓN	UNIDAD DE MEDIDA	CANTIDAD
01	EMULSION ASFALTICA (SUMINISTRO E INSTALACIÓN DE BASE ESTABILIZADA CON EMULSIÓN)	M2	12,343.88

3.2. ACTIVIDADES, ACCIONES O TAREAS QUE LLEVARÁ A CABO EL PROVEEDOR

- ✓ La contratación del bien consta en adquisición de la EMULSIÓN ASFÁLTICA (SUMINISTRO E INSTALACIÓN DE BASE ESTABILIZADA CON EMULSIÓN), el cual será A TODO COSTO sin incluir el material para estabilización (agregado grueso) y deberá cumplir con las especificaciones técnicas que a continuación se detallan:

ITEM	DESCRIPCIÓN	METRADO	U.M.
2.04	AFIRMADO EN VÍA		
02.04.02	BASE ESTABILIZADA CON EMULSIÓN ASFÁLTICA (e=15 cm)	2,092.84	m3



MUNICIPALIDAD DISTRITAL DE ILABAYA
ING. HECTOR JAVIER TAPIA JULI
INSPECTOR DE OBRA
REG. CIP 164753

MUNICIPALIDAD DISTRITAL DE ILABAYA
CIP 165008

02.04 AFIRMADO EN VIA
02.04.02 BASE ESTABILIZADA CON EMULSIÓN ASFÁLTICA

DESCRIPCIÓN

Consiste en la construcción de una capa de material de cantera estabilizado con emulsión asfáltica catiónica, de acuerdo con las especificaciones técnicas, así como de las dimensiones, alineamientos y secciones transversales indicados en los planos adjuntos a la presente.

La emulsión asfáltica catiónica utilizado para la estabilización de la vía, proviene de la composición de tres elementos básicos: asfalto, agua y un agente emulsificante (tensoactivo); la emulsión asfáltica puede ser modificada con polímeros o contener otros aditivos, dependiendo de la formulación del fabricante. El asfalto es el componente base de la emulsión y constituye entre un 60 y 75%. El poder cementante del asfalto como componente de la emulsión conlleva a que fije a los agregados en posiciones adecuadas para transmitir las cargas aplicadas a las capas inferiores.

La respuesta y duración de la estabilización suelo-emulsión estará sujeta a los siguientes factores:

- Dureza, gradación del suelo y tipo y calidad de emulsión.
- Afinidad del suelo con la emulsión.
- Calidad del drenaje existente.
- Calidad de la ejecución de manera que se respeten las dosificaciones materiales, tipo y composición de la mezcla y utilización de equipos de acuerdo a las condiciones del Proyecto.

La estructura de la carpeta de afirmado (material de cantera) estabilizado con emulsión será de espesor de 0.15m y abarca un área de 12,343.88 m², desde la progresiva 0+000 al 2+420, según se detalla en los planos adjuntos.

MATERIALES

Los materiales que se detallan a continuación serán adquiridos por el contratista:

Material granular

El material que se use para la construcción del afirmado-emulsión, será de préstamos seleccionados. Las canteras para la producción del material granular.

El material granular deberá tener máximo 10% de material pasante por el tamiz N.° 200, estar limpios y no deben tener más de 1% de su peso de materia orgánica.

El índice de plasticidad del suelo debe ser menor o igual a 9%. El tamaño máximo del agregado grueso que contenga el suelo no debe ser mayor de 1/3 del espesor de la capa compactada de suelo-emulsión. El espesor total de la capa de suelo estabilizado con emulsión, será como mínimo de 15 cm.

La proporción de sulfatos, expresados como SO₄= no podrá exceder de 6000 ppm. Los agregados gruesos deben tener un desgaste a la abrasión (Máquina de Los Ángeles) no mayor a 50%.

Si los materiales a estabilizar van a conformar capas estructurales, los agregados gruesos no deben presentar pérdidas en sulfato de sodio superiores al 12% y en materiales finos superiores al 10%; si se emplea sulfato de magnesio los agregados gruesos no deben presentar pérdidas superiores al 18% y en los materiales finos superiores al 15%.

Independientemente de su procedencia, los agregados deberán encontrarse exentos de materia orgánica, terrones de arcilla o cualquier otra sustancia que pueda resultar nociva o inconveniente para el buen comportamiento del suelo estabilizado.



MUNICIPALIDAD DISTRITAL DE ILABAYA
ING. HECTOR JAVIER TARCUM JULI
INSPECTOR DE OBRA
REG. CIP 104751

MUNICIPALIDAD DISTRITAL DE ILABAYA
ING. J. J. VILLANueva
REG. CIP 15008

Emulsión

La emulsión asfáltica catiónica, será del tipo de rotura lenta (CSS-1h), el cual deberá cumplir con los requisitos indicados en la Tabla 301.E-01

Tabla 301.E-01

Requerimiento de emulsión asfáltica catiónica

Características	Ensayo.	CSS-1h	
		Mín.	Max.
Viscosidad. Saybort Furol a 77°F (25 °C). s	MTC E 403	20	100
Estabilidad de Almacenamiento, 24-h, %*	MTC E 404		1
Carga de partícula	MTC E407	Positivo	
Prueba de Tamiz. %	MTC E 405		0,1
Mezcla por Cemento, %	ASTM D-6935		2,0
Destilación:			
- Residuo, %	MTC E 401	57	
Pruebas sobre el Residuo de destilación:			
- Penetración, 77°F (25°C), 100 g, 5 s	MTC E 304	40	90
- Ductilidad, 77°F (25°C), 5 cm/min, cm	MTC E 306	40	
- Solubilidad en Tricloroetileno, %	MTC E 302	97,5	

Deberá estar respaldado por certificados de calidad del fabricante en el que se indique el cumplimiento de los requisitos de calidad que se establecen en las especificaciones.

El transporte de la emulsión asfáltica desde la planta de fabricación hasta el sitio de mezcla o de colocación, se realizará a granel (cilindros) en carrotanque que no requieran aislamiento térmico ni calefacción.

El almacenamiento de la emulsión asfáltica, se realizará en tanques cilíndricos verticales, con tuberías de fondo para carga y descarga, las cuales deberán encontrarse en posiciones diametralmente opuestas.

El diseño de la emulsión deberá ser compatible con el material granular a utilizar, lo que requerirá previos análisis y pruebas realizadas por el contratista para posterior aprobación del ingeniero residente y supervisor. La dosificación para sus diferentes aplicaciones será establecida únicamente por un diseño desarrollado en el laboratorio.

Cada carga de emulsión deberá ser acompañada por un Certificado de Análisis/Conformidad emitido por el fabricante que asegure que es la misma utilizada en el diseño de la mezcla y la calidad de la emulsión.

Agua

El agua deberá obtenerse de la fuente N° 01, 02, (Ver estudio de Fuentes de Agua adjunto al expediente técnico), el cual deberá encontrarse limpia y libre de materia alcalis y otras sustancias deletéreas. Su pH, medido según norma NTP 339.073, deberá estar comprendido entre 5,5 y 8,0 y el contenido de sulfatos, expresado como SO₄ y determinado según norma NTP 339.074, no podrá ser superior a 3.000 ppm, determinado según la norma NTP 339.072. En general, se considera adecuada el agua potable y ella se podrá emplear sin necesidad de realizar ensayos de calificación antes indicados.



Material mineral

Se adicionará cemento portland en proporciones de hasta 1% según especifique el diseño presentado por el Contratista y aprobado por el Residente y Supervisor.

Para la mezcla, se deberá tener en cuenta lo siguiente:

Con suficiente antelación al inicio de los trabajos, el Contratista entregará al Residente y Supervisor, para su verificación, muestras representativas de los materiales y la emulsión que se propone utilizar, avaladas por los resultados de los ensayos o certificados que demuestren la conveniencia de utilizarlos en la mezcla e igualmente presentará el diseño de la misma.

Normalmente la emulsión varía entre 4% y 6%, en peso del material seco a estabilizar.

No obstante, la cantidad adecuada de la emulsión depende de los resultados que se obtengan del tramo de prueba.

La mezcla se debe diseñar mediante el procedimiento Illinois del Instituto del Asfalto basado en la norma MTC E 504. Este procedimiento se debe realizar cada vez que se cambie de material. La formulación señalará:

- Granulometría del suelo.
- Porcentaje (%) de agua, respecto al peso del suelo seco.
- Tipo y contenido óptimo de emulsión (%).
- Contenido óptimo de residuo asfáltico (%).
- Recubrimiento de la mezcla (%).
- Humedad óptima para compactación (%).
- Estabilidad Marshall (kg).

La dosificación de la mezcla se basará en los siguientes criterios:

- La cantidad de agua, será la necesaria para una buena dispersión de la emulsión, esta será determinada en laboratorio con contenido de emulsión.
- Para obtener el contenido óptimo de emulsión asfáltica, la mezcla debe tener una estabilidad Marshall mínima de 230 kg con una pérdida de estabilidad después de saturado máximo 50%. El porcentaje de recubrimiento y trabajabilidad de la mezcla deberá encontrarse entre 50 y 100%.

Finalmente, la construcción del suelo estabilizado con emulsión no se podrá iniciar hasta que la mezcla cuente con la aprobación del Residente y Supervisor de obra.

Todos los equipos deberán ser compatibles con los procedimientos de construcción adoptados y requieren la aprobación previa del Residente y Supervisor, teniendo en cuenta que su capacidad y eficiencia se ajusten al programa de ejecución de las obras.

El equipo será el apropiado para la explotación de los materiales, su clasificación, trituración de ser requerido, equipo de carga, descarga, transporte, extendido, mezcla, homogeneización, humedecimiento y compactación del material, así como herramientas menores.

Con la finalidad de producir una mezcla homogénea entre el material granular y la emulsión asfáltica, se deberá utilizar máquinas que realicen el batido entre los insumos antes mencionado.

REQUERIMIENTOS DE CONSTRUCCIÓN

Explotación de materiales y elaboración de agregados

Las fuentes de materiales, así como los procedimientos y equipos utilizados para su explotación y para la elaboración de los agregados requeridos, deberán tener aprobación previa del Residente y



MUNICIPALIDAD DISTRITAL DE ILABAYA
ING. HECTOR JAVIER TARCUI JULI
INSPECTOR DE OBRA
R.F.S. CIP 104797

MUNICIPALIDAD DISTRITAL DE ILABAYA
Ing. Hctor J. Naranjo
RESIDENTE DE OBRA
CIP 185088

Supervisor, lo que no implica necesariamente la aceptación posterior de los agregados que el Contratista suministre o elabore de tales fuentes, ni lo exime de la responsabilidad de cumplir con todos los requisitos de cada especificación.

Evaluar conjuntamente con el Residente y Supervisor las canteras establecidas, el volumen total a extraer de cada cantera, así mismo estimar la superficie que será explotada y proceder al estacado de los límites.

Los procedimientos y equipos de explotación, clasificación, trituración y el sistema de almacenamiento, deberán garantizar el suministro de un producto de características uniformes. Si el Contratista no cumple con esos requerimientos, el Residente exigirá los cambios que considere necesarios.

Todos los trabajos de clasificación de agregados y en especial la separación de partículas de tamaño mayor que el máximo especificado para cada gradación, se deberán efectuar en el sitio de explotación o elaboración y no se permitirá ejecutarlos en la vía.

Luego de la explotación de canteras, se deberá readecuar el terreno en conformidad con la morfología de la zona, ya sea con cobertura vegetal o con otras obras para recuperar las características de la zona antes de su uso.

Los suelos orgánicos existentes en la capa superior de las canteras deberán ser conservados para la posterior recuperación de las excavaciones y de la vegetación nativa. Al abandonar las canteras, el Contratista readecuará el terreno para recuperar las características hidrológicas superficiales de ellas.

Al concluir con la explotación de las canteras, se debe efectuar la recomposición total del área afectada, no debiendo quedar hondonadas, que produzcan empozamientos del agua y que en épocas de crecidas puede ocasionar fuertes desviaciones de la corriente y crear erosión lateral de los taludes del cauce.

Se deberán establecer controles para la protección de los taludes; así mismo se deberá humedecer el área de operación o patio de carga, a fin de evitar la emisión de material particulado, durante la explotación de materiales.

Los desechos de los cortes no podrán ser dispuestos a media ladera, ni arrojados a los cursos de agua; éstos deberán ser colocados en el lugar de disposición de materiales excedentes, o reutilizados para la readecuación de la zona afectada.

Para mantener la estabilidad del macizo rocoso, y salvaguardar la integridad física de las personas, no se permitirán alturas de taludes superiores a 10 m.

El material no seleccionado para el empleo en la construcción de carreteras, deberá ser apilado convenientemente a fin de que pueda ser posteriormente utilizado en el nivelado del área. En el transporte de materiales.

Los materiales se transportarán protegidos con lonas u otros cobertores adecuados, asegurados a la carrocería y humedecidos para evitar derrames y caídas de material.

De los agregados proveídos por la entidad

La entidad proveerá el material para estabilización (agregado grueso) en la cantidad necesaria para la culminación de la instalación de la base estabilizada con emulsión asfáltica, de acuerdo al diseño de mezclas presentado por el postor y aprobado por la supervisión.



MUNICIPALIDAD DISTRITAL DE ILABAYA
ING. HECTOR ALBERTO TIRQUÍ JULI
INSPECTOR DE OBRA
REG. CIP 10473

MUNICIPALIDAD DISTRITAL DE ILABAYA
ING. HECTOR ALBERTO TIRQUÍ JULI
PRESIDENTE DE OBRA
CIP 155065

Tramos de prueba

Antes de iniciar los trabajos de cada partida, el Contratista emprenderá una fase de ejecución de tramos de prueba, para verificar el estado y comportamiento de los equipos y determinar, en secciones de ensayo, el método definitivo de preparación, transporte, colocación y compactación de los materiales, de manera que se cumplan los requisitos de cada especificación.

Para tal efecto, construirá uno o varios tramos de prueba de ancho y longitud aprobados por el Residente y Supervisor y en ellas se probarán el equipo y el plan de trabajo.

El Supervisor tomará muestras de las capas de prueba en cada caso y las ensayará para determinar su conformidad con las condiciones especificadas de densidad, granulometría y demás requisitos.

En el caso de que los ensayos indiquen que los materiales no se ajustan a dichas condiciones, el Contratista deberá efectuar las correcciones requeridas a los sistemas de preparación, extensión y compactación, hasta que ellos resulten satisfactorios para el Supervisor, debiendo repetirse los tramos de prueba cuantas veces sea necesario.

Bajo estas condiciones, si el tramo de prueba defectuoso ha sido realizado sobre un sector de la carretera proyectada, todo el material colocado será totalmente removido y transportado al lugar de disposición final de materiales excedentes, según lo indique el Supervisor a cuenta, costo y riesgo del Contratista.

Diseño de la mezcla

Previo al inicio de los trabajos, el Contratista entregará al Residente, para su verificación, muestras representativas de los materiales (incluyendo el agua de mezclado) y emulsión asfáltica a emplear, avalados con los certificados de calidad y diseño de mezcla, que demuestren la conveniencia de su uso en relación al tipo de suelo.

Si a juicio del Supervisor, los materiales, el equipo ó el diseño de la mezcla resultan objetables, el Contratista deberá efectuar las modificaciones o reajustes necesarios. Una vez que el Residente y Supervisor apruebe el diseño de mezcla, éste sólo podrá reajustarse ó modificarse durante la ejecución de los trabajos si se presenta una variación inevitable en alguno de los elementos que intervienen en ella, el cual será previamente aprobado por el Supervisor.

El Supervisor podrá autorizar el inicio de los trabajos, recién cuando el Contratista cuente con el Diseño de la Mezcla aprobado, la totalidad de los equipos necesarios para garantizar la continuidad de la obra y la asistencia técnica de parte del fabricante del estabilizador.

Para el Diseño se empleará el procedimiento de Illinois del Instituto del Asfalto basado en la norma ASTM D- 1559 o AASHTO T-245.

El reporte del diseño debe especificar la siguiente información:

- Contenido óptimo de emulsión (%).
- Contenido óptimo de residuo asfáltico (%).
- Recubrimiento de la mezcla (%).
- Humedad óptima para compactación (%).
- Estabilidad Marshall modificado (kg).

Preparación de la superficie existente

Una vez producido el material granular, se transportará y mezclará con la emulsión asfáltica y una vez en su humedad óptima, se colocará y compactará sobre la subrasante. Por lo que, antes de proceder a colocar la mezcla, se comprobará que la superficie (subrasante) que va a servir de apoyo



MUNICIPALIDAD DISTRITAL DE ILABAYA
ING. HECTOR CAMIER VARGAS JULI
INSPECTOR DE OBRA
REG. CIP 104733

MUNICIPALIDAD DISTRITAL DE ILABAYA
Ing. Hector J. Milla
RESIDENTE DE OBRA
CIP 155008

tenga la densidad mínima de 95% del ensayo de laboratorio de densidad - humedad, según MTC E 115, así como las dimensiones, alineamientos y perfil indicadas en el Proyecto o aprobadas por el Residente y Supervisor.

En caso se excedan las tolerancias establecidas en la especificación respectiva, deberán corregirse de acuerdo con lo indicado en ella, y ser aprobadas por el Residente y Supervisor. Los ensayos de densidad, se efectuarán según MTC E 117.

Transporte de agregados

El material granular y mezcla se deberán acopiar o trasladarse cubriéndolos con plásticos o con lona para evitar que el material particulado sea dispersado por el viento y contamine la atmósfera y cuerpos de agua cercanos; además se debe evitar que el material se contamine con otros materiales o sufra alteraciones por factores climáticos o sufran daños o transformaciones perjudiciales. Cada agregado diferente deberá acopiarse por separado, evitando la formación de montículos con alturas mayores a 2 m, para prevenir cambios en su granulometría original. Los últimos 15 cm de cada acopio que se encuentren en contacto con la superficie natural del terreno no deberán ser utilizados, a menos que se hayan colocado sobre éste lonas que prevengan la contaminación del material de acopio.

Aplicación de la emulsión asfáltica

La emulsión se aplicará sobre el material granular en la proporción prevista en el diseño de mezcla presentado por el contratista y aprobado por el Residente y Supervisor.

Durante estas obras se tomará en cuenta que la emulsión suministrada no pase del área de trabajo. Los residuos y excedentes se colocarán en los DME.

Mezcla

Después de aplicar la emulsión asfáltica al material afirmado y siempre que su empleo lo exija, se efectuará la mezcla mediante batido previo al esparcido sobre la vía; de tal forma que, empleando para ello el equipo aprobado, obtener una mezcla homogénea. El número de batidos realizados por del equipo, será el necesario para obtener una mezcla homogénea, según se defina en un Tramo de Prueba.

Deberá cumplirse el diseño de mezclas previa aprobación del Residente y Supervisor. De tal forma que, la mezcla resultante deberá presentar completa homogeneidad.

Durante esta actividad se tendrá cuidado para evitar los derrames de material que pudieran contaminar fuentes de agua, suelos y flora cercana al lugar. El área de trabajo será limpiada y los residuos o excedentes se colocarán en los DME.

En caso que la mezcla sin compactar sea afectada por la lluvia, debe ser retirada por el contratista, a un DME.

Aireación

Antes de la compactación, se llevará a cabo la aireación de la mezcla para llegar a la humedad óptima determinada en laboratorio; el tiempo de duración estará sujeto al clima de la zona y será aprobada por la Supervisión.

Compactación

La compactación de la mezcla se realizará con el equipo adecuado propuesto por el contratista y aprobado por el Residente y Supervisor durante la ejecución del tramo de prueba.



MUNICIPALIDAD DISTRITAL DE ILABAYA
ING. HECTOR JAVIER TARCUI JUI
INSPECTOR DE OBRA
(REG. CIP 104753)

MUNICIPALIDAD DISTRITAL DE ILABAYA
Ing. Hector Javier Tarcui Jui
RESIDENTE DE OBRA
CIP 156089

Los trabajos de compactación deberán terminarse en el lapso que fije el Tramo de Prueba, contado desde el inicio de la mezcla. Si durante ese lapso no se logran las condiciones de compactación exigidas, el tramo se pondrá en observación.

Las zonas que por su reducida extensión o su proximidad a estructuras rígidas no permitan el empleo del equipo de mezcla y compactación aprobado durante la fase de prueba, se compactarán con los medios que resulten adecuados para el caso, aprobados por el Supervisor, de manera que la mezcla resulte homogénea y la densidad alcanzada no sea inferior a la exigida por la presente especificación.

En esta actividad se tomarán los cuidados necesarios para evitar derrames de material que puedan contaminar las fuentes de agua, suelo cercanas al lugar de compactación. Los residuos generados por esta actividad, deben ser colocados en los DME.

Limitaciones en la ejecución

En la ejecución de los trabajos, se observarán todas las precauciones en relación con las condiciones meteorológicas que recomiende el fabricante del producto estabilizante, que garanticen la obtención de una base durable y que cumpla las exigencias de esta especificación.

ACEPTACIÓN DE LOS TRABAJOS

a. Controles

El contratista bajo la supervisión de la obra, deberá efectuar ensayos para el control de mezcla y de densidad y resistencia de ella luego de compactada, como también lo siguiente:

- Verificar el estado y funcionamiento de todo el equipo aprobado por el supervisor y empleado por el contratista.
- Comprobar que los materiales cumplen con los requisitos de calidad exigidos en la respectiva especificación.
- Supervisar la correcta aplicación del método de trabajo aceptado como resultado de los tramos de prueba.
- Ejecutar ensayos de compactación.
- Verificar la densidad de las capas compactadas efectuando la corrección previa por partículas de tamaño superior al máximo especificado, siempre que ello sea necesario. Este control se realizará en el espesor de capa realmente construida.
- Tomar medidas para determinar espesores, levantar perfiles y comprobar la uniformidad de la superficie granular mediante controles del IRI con equipos previamente definidos y calibrados.
- Vigilar la regularidad en la producción de los agregados de acuerdo con los programas de trabajo.
- Vigilar la ejecución de las consideraciones ambientales incluidas en esta sección para la ejecución de obras.

Se deberá tener especial cuidado en el control del contenido óptimo de emulsión, trabajabilidad y recubrimiento de la mezcla y rotura de la emulsión. El control de la estabilidad se efectuará mediante el procedimiento de Illinois del Instituto del Asfalto basado en la norma ASTM D-1559 o AASHTO T-245.

b. Calidad de los materiales

1. Calidad de la emulsión

La certificación expedida por el fabricante de la emulsión, debe indicar entre otros la fecha de elaboración y despacho, el tipo y velocidad de rotura.



Cuando el estabilizador se provea en estado líquido, la Supervisión tomará muestras representativas del lote, las que se analizarán de acuerdo ensayos indicados en la Tabla 301.E-02. Si el estabilizador viene en bidones, el muestreo se efectuará sobre un mínimo de dos, tomados aleatoriamente, las cuales finalmente se mezclarán. Si el estabilizador es suministrado en tanques, el muestreo se efectuará al menos tres veces durante la descarga por cada tanque. En cualquiera de los dos casos la muestra total obtenida debe ser como mínimo 8 litros.

Además, el Supervisor podrá ordenar la ejecución de los ensayos señalados, cuando:

- El estabilizador haya permanecido almacenado por un periodo superior al señalado en estas especificaciones o en la hoja técnica del fabricante.
- Las condiciones atmosféricas son desfavorables (muy húmedos, congelación) y perjudiciales para la emulsión almacenada.

El Supervisor se abstendrá de aceptar el empleo de suministros de emulsión asfáltica que no se encuentren respaldados por la certificación del fabricante.

Dentro de las bases administrativas, el contratista deberá adjuntar de manera obligatoria como parte de su propuesta técnica, el DISEÑO DE EMULSION ASFALTICA debidamente firmado por el fabricante en donde especifique claramente el PORCENTAJE DE ASFALTO RESIDUAL, que deberá ser igual o mayor a los descrito en la Tabla 301.E-01. Así como también EL DISEÑO DE ESTABILIZACION DE SUELOS: MÉTODO ILLINOIS - MARSHALL MODIFICADO.

2. Calidad del material granular

De cada procedencia de los agregados de aporte empleados en la estabilización y para cualquier volumen previsto, se tomarán cuatro muestras y de cada fracción de ellas se determinarán;

- La plasticidad de la fracción fina.
- Contenido de sulfatos.

Durante la etapa de producción, el Residente y Supervisor examinará las descargas a los acopios y ordenará el retiro de los suelos y agregados que, presenten restos de tierra vegetal, materia orgánica o tamaños superiores al máximo especificado. Además, efectuará las verificaciones periódicas que se indican en la Tabla 301.E-02.

Este aprisionamiento estará a cargo de la Entidad.

Tabla 301.E-02

Ensayos Específicos y Frecuencias

Material o producto	Propiedad y características	Método de ensayo	Frecuencia (1)	Lugar de Muestreo
Suelo	Granulometría	MTCE 204	750 m ³	Pista
	Plasticidad	MTCE 110	750 m ³	Pista
	Sulfatos	NTP 339.178	2.000 m ³	Pista
	Materia Orgánica	AASHTO T 134	2.000 m ³	Pista
	Abrasión	MTCE 207	2.000 m ³	Pista
	Durabilidad (2)	MTCE 209	2.000 m ³	Pista
Suelo estabilizado con emulsión	Contenido residuos de asfalto	MTCE 502	2 por día	Pista
	Granulometría	MTCE 204	2 por día	Pista
	Marshall	MTCE 504	2 por día	Pista
	Densidad de campo	MTCE 506 MTCE 508 MTCE 5010	Cada 250 m ²	Pista
	Espeor	MTCE 507	Cada 250 m ²	Pista
Emulsión	Según 301.E-01			Tanque/Bidón



3. Calidad del agua

El Supervisor siempre que lo considere necesario verificará el pH y el contenido de sulfatos del agua empleada.

El contratista deberá presentar como parte de su propuesta, el ESTUDIO DEL AGUA debidamente firmado por un laboratorio en donde especifique claramente la DUREZA DEL AGUA (% DE SULFATOS), a fin de determinar su empleo en obra

c. Calidad de la mezcla

La calidad de la mezcla se verificará mediante el procedimiento de Illinois del Instituto del Asfalto basado en la norma ASTM D-1559 o AASHTO T245, para tal efecto tomará como mínimo 2 muestras por día, de las cuales moldearán testigos (mínimo 2 por muestra) para verificar en el laboratorio el cumplimiento de su densidad, granulometría, estabilidad Marshall y el contenido de asfalto, respecto del diseño Marshall.

El incumplimiento de alguna de estas exigencias producirá el rechazo del tramo representado por las muestras.

La Residencia con el objetivo de garantizar la calidad del bien materia de la presente convocatoria solicita que el contratista, presente durante la etapa de la propuesta técnica, la relación de ensayos de un Laboratorio propio o particular debidamente acreditado por el Instituto Nacional de Calidad - INACAL, con el objetivo de garantizar la calidad de los mismos:

1. Granulometría de Suelos por Tamizado ASTM D6913 / D6913 M
2. Límite Líquido, Límite Plástico e Índice de Plasticidad de Suelos ASTM D4318/ASTM D4318/ASTM D7263
3. Abrasión Los Ángeles ASTM C131
4. Máxima Densidad de Suelos Proctor Modificado ASTM D1557
5. CBR De Laboratorio ASTM D188
6. Clasificación de Suelos – SUCS ASTM D2487

d. Calidad del trabajo terminado

La capa terminada deberá presentar una superficie uniforme y ajustarse a las dimensiones, rasantes y pendientes establecidas en el Proyecto. La distancia entre el eje del Proyecto y el borde de la berma, no será inferior a la señalada en los planos o la definida por el Residente. La cota de cualquier punto de la capa compactada, no deberá variar en más de 10 mm. de la proyectada.

e. Compactación

Para el control de compactación de la capa estabilizada, alternativamente pueden extraerse testigos con equipo diamantino, uno cada 250 m² al cual se medirá su Densidad (MTC E 506). De 6 testigos, la densidad media del tramo (D_m) deberá ser cuando menos, el 95% de la media (D_e) obtenida de los controles de mezcla del sector en evaluación.

$$D_m > 0,95 D_e$$

Además, la densidad de cada testigo individual (D_i) deberá ser mayor o igual al 94% de la densidad media D_e .

$$D_i > 0,94 D_e$$

De emplearse como parámetro de control el ensayo de densidad (MTC E506), el incumplimiento de alguno de estos dos requisitos implica el rechazo del tramo por parte del Supervisor.

f. Rugosidad

Medida en unidades IRI, la rugosidad no podrá ser superior a 6 m/km, salvo que la especificación particular establezca un límite diferente, cuando se estabiliza a nivel de superficie de rodadura.



MUNICIPALIDAD DISTRITAL DE ILABAYA
ING. HECTOR ANDRÉS TACOMA
INSPECTOR DE OBRA
REG. CIP 10470

MUNICIPALIDAD DISTRITAL DE ILABAYA
RESIDENTE DE OBRA
CIP 150008

IV. REQUISITOS DEL PROVEEDOR / PERFIL DEL CONSULTOR

4.1. Requisitos del Proveedor

Deberá cumplir con los siguientes requisitos:

- Persona Natural o Jurídica.
- Tener RUC Vigente, activo y habido.
- Deberá contar con RNP activo, de ser el caso.
- Incluye impuestos de Ley.
- Contar con código de cuenta interbancaria – CCI Activo
- El proveedor debe encontrarse en el rubro de la actividad económica
- No estar impedido contratar con el estado.

4.2. EXPERIENCIA EN LA ESPECIALIDAD

- El postor debe acreditar un monto facturado acumulado equivalente a S/ 3'000,000.00 (Tres Millones con 00/100) el bien como mínimo, por la adquisición del bienes iguales o similares al objeto de la convocatoria, durante los ocho (08) años anteriores a la fecha de la presentación de ofertas que se computarán desde la fecha de la conformidad o emisión del comprobante de pago, según corresponda.
- Se consideran bienes similares a los siguientes: Venta y/o adquisición de mezcla asfáltica y/o carpeta asfáltica, y/o base estabilizada y/o mortero asfáltico (Slurry seal), que incluya su instalación.

4.3. CAPACITACION EN CAMPO:

- El postor deberá CAPACITAR al personal Técnico y Obrero de la entidad en campo como mínimo tres (3) días; para lo cual deberá presentar un programa temático de capacitación de manera obligatoria.
- La capacitación durara un mínimo de 03:00 horas, 01.00 horas por cada día de capacitación
- Se capacitará un máximo de 30 personas
- Las capacitaciones serán en almacén de obra

4.4. PERSONAL PROPUESTO PARA LA CONTRATACION:

Coordinador del Servicio (INGENIERO CIVIL TITULADO, COLEGIADO, HABILITADO), con experiencia no menor a dos (2) años como residente y/o supervisor y/o jefe de supervisión en trabajos de ingeniería vial (mejoramiento de vías o caminos y construcción) con una participación del 100 % en el desarrollo del proyecto.

Especialista y/o jefe de Laboratorio y/o Control de Calidad, (INGENIERO CIVIL O GEOLOGO, TITULADO, COLEGIADO, Y HABILITADO), Con experiencia no menor a un (1) año, como especialista en suelos y pavimentos, en trabajos en ejecuciones de obras iguales, similares o generales al objeto de la convocatoria. (mantenimiento de vías o caminos y Acondicionamientos) y su participación será el 50% en el desarrollo del proyecto.

Topógrafo (INGENIERO TOPOGRAFO O TECNICO TOPOGRAFO), Con experiencia no menor a un (1) año como topógrafo en proyectos de infraestructura vial (construcción, mejoramiento, rehabilitación, mantenimiento de caminos, carreteras y calles). Con una participación del 100% en el desarrollo del proyecto.



MUNICIPALIDAD DISTRITAL DE ILABAYA
ING. HECTOR JAVIER TARQUI JULI
INSPECTOR DE OBRA
REG. CIP 104755

MUNICIPALIDAD DISTRITAL DE ILABAYA
Ing. Nelson J. Pacheco Rodríguez
RESIDENTE DE OBRA
CIP 155028

4.5. Equipamiento estratégico:

El contratista deberá contar con un equipo de trabajo en buenas condiciones, que garanticen el cumplimiento del contrato.

El contratista deberá tener en propuesta, como mínimo las siguientes maquinarias y equipos:

- ✓ 01 rodillo liso autopulsado (101 HP de 10 Ton), operativa.
- ✓ 02 camión volquete (400 HP), operativa.
- ✓ 01 camión cisterna (178 HP), operativa.
- ✓ 01 cargador frontal (125 HP), operativa.
- ✓ 01 camión imprimador (210 HP), operativa.
- ✓ 01 minicargador (70 HP), operativa.
- ✓ 01 estación total
- ✓ 01 nivel de ingeniero
- ✓ 01 planta de suelos Premezcladora 500 ton/h, montada sobre chasis, mezclado tipo pug-mil con 2 ejes, bomba de asfalto 7.5 HP, medidor de flujo, tablero automático con variador de frecuencia.
- ✓ 01 pavimentadora de asfalto sobre orugas 200 HP, 6.00m de ancho de extendido.
- ✓ 01 rodillo neumático de 20 ton.
- ✓ 01 barredora mecánica 84"
- ✓ 02 compresora de aire de 280 CFM

V. CONDICIONES:

DEL CONTRATISTA:

- El contratista deberá contar con campamento debidamente implementado, dentro o cercano al tramo donde se presentan las actividades.
- El Contratista suministrará el Asfalto Líquido MC 30, Emulsión Asfáltica Catiónica de Rotura Lenta tipo CSS 1h, material granular de base y agua.
- El Contratista estará a cargo de la aplicación e Imprimación asfáltica.
- El control topográfico estará a cargo del contratista. (incluye topógrafo, equipos de topografía).
- El Contratista estará a cargo de la mezcla de la base estabilizada con emulsión, transporte, colocación, extendido, perfilado y compactado.
- El Contratista realizará un Diseño de Mezcla Asfáltica MÉTODO ILLINOIS - MARSHALL MODIFICADO antes del inicio de las actividades.
- El contratista realizará todos los trabajos bajo dirección y supervisión del residente y supervisor de obra designado por la Municipalidad Distrital de Ilabaya.
- El contratista asumirá integralmente todo daño contra terceros, que pudiera ocasionar durante la instalación del bien.
- El contratista será el único responsable de la instalación del bien, en cumplimiento a los términos de referencia y normas técnicas de seguridad, cuidado y protección del medio ambiente.
- El contratista realizará todos los trabajos utilizando sus propios recursos y proveerá del personal calificado o idóneo, maquinarias, equipo, herramientas, insumos y materiales de seguridad y protección necesarios para cumplir con el objetivo del contrato.
- Cualquier interrupción en la instalación del bien, que se origine por desperfectos o inoperancia de la maquinaria o equipo, será de exclusiva responsabilidad del contratista y se dará lugar a la aplicación de penalidades por los retrasos.

VI. REGLAMENTOS TÉCNICOS, NORMAS METROLÓGICAS Y/O SANITARIAS

Las normas referidas a obras viales de uso obligatorio son las siguientes:

Ley N° 30225, Ley de contrataciones del estado, y su reglamento con sus modificaciones vigentes.



MUNICIPALIDAD DISTRITAL DE ILABAYA
ING. HECTOR JAVIER TARQUI JULI
INSPECTOR DE OBRA
REG. CIP 104750

MUNICIPALIDAD DISTRITAL DE ILABAYA
Ing. JORGE L. ANTONIO ZANGRALLA
RESIDENTE DE OBRA
C.P. 195000

Manual de carreteras EG-2013

VII. SEGUROS

El personal involucrado directamente en el suministro e instalación, deberá contar con SCTR activo. Estará a cargo del contratista.

VIII. PRESTACIONES ACCESORIAS (NO CORRESPONDE)

IX. LUGAR Y PLAZO DE EJECUCIÓN:

8.1. Lugar

El presente suministro e instalación de bienes se desarrollará en la Obra: "MEJORAMIENTO DE LA VÍA VECINAL R-41 (EMP. TA-109-CATARATAS DE PANINA) PROG. 0+000 AL 02+369 EN LA COMUNIDAD CAMPESINA DE CAMBAYA, DISTRITO DE ILABAYA, PROVINCIA JORGE BASADRE, DEPARTAMENTO TACNA".

Lugar : C.P. Cambaya
Distrito : Ilabaya
Provincia : Jorge Basadre
Departamento : Tacna

8.2. Plazo de ejecución

El plazo para la ejecución de la prestación será de cuarenta (40) días calendario, contabilizados a partir de la firma del acta de entrega del terreno.

Dentro de los 3 días de suscrito el contrato el contratista deberá presentar el plan de trabajo de instalación de los bienes y del diseño de base estabilizada para su aprobación, la culminación de los trabajos será aprobada por el residente y supervisor de obra.

Programación para la instalación:

ACTIVIDAD	INICIO	FIN	ACUMULADO DIAS
TRANSPORTE MC 30 HASTA ILABAYA	0	4	4
IMPRIMACION	4	8	4
EXTRACCION DE MATERIAL, ZARANDEO Y TAMIZADO	8	15	7
MEZCLADO	15	20	5
TRANSPORTE	20	24	4
PERFILADO, EXTENDIDO Y COMPACTADO	24	30	6
LEVANTAMIENTO DE OBSERVACIONES	30	35	5
IMPREVISTOS DE ABASTECIMIENTOS EMULSION Y AGUA	35	40	5
TOTAL DE DIAS			40

X. ENTREGABLES

Tres (3) ejemplares de un Informe Técnico en original + CD con información digital editable de las actividades realizadas, incluye resultados del control de calidad, panel fotográfico a color y plan de Trabajo aprobado.

MUNICIPALIDAD DISTRITAL DE ILABAYA
ING. HECTOR JAVIER TARQUI JULI
INSPECTOR DE OBRA
REG. CIP 104758

MUNICIPALIDAD DISTRITAL DE ILABAYA
Ing. Hernando A. Pacheco Pacheco
RESIDENTE DE OBRA
CIP 104098

XI. CONFORMIDAD

El proveedor deberá presentar una guía de remisión, que deberá contar con el sello de recepción del almacén central, en señal de conformidad, además debe contar con la firma y sello del área usuaria, además deberá de contar con Informe de conformidad del área usuaria e informe del Inspector de Obra. La conformidad, será remitida en un plazo máximo de siete (7) días calendarios de acuerdo a lo establecido en el artículo 168° del Reglamento de la Ley de Contrataciones del Estado.

XII. FORMA Y CONDICIONES DE PAGO

El pago se realizará en una única valorización, después del cumplimiento total de la prestación (emulsión asfáltica – suministro e instalación de base estabilizada con emulsión).

El contratista presentara el informe técnico de la ejecución de la prestación teniendo en cuenta lo contemplado en el punto X. **ENTREGABLES**, la mismas que será verificada por el residente y el inspector de la obra, quienes darán la conformidad para que proceda el pago, según el Reglamento de Ley de contrataciones.

Para la conformidad, se adjuntará:

- Carta de la conformidad
- Comprobante de pago
- Copia del Contrato
- Informe por parte del contratista de las labores realizadas, incluye resultados del control de calidad y panel fotográfico.
- El pago se realizará previa emisión de informe de conformidad del bien por el área usuaria.

XIII. SISTEMA DE CONTRATACIÓN Y MODALIDAD DE EJECUCION CONTRACTUAL

- Suma alzada - Llave en mano

XIV. RESPONSABILIDAD DEL PROVEEDOR

El proveedor es responsable por la calidad ofrecida y por los vicios ocultos del bien ofertado por un plazo de un (01) año, contado a partir de la conformidad otorgada por la entidad.

XV. RESPONSABILIDAD POR LA ASIGNACIÓN DE BIENES (NO CORRESPONDE)

XVI. CONSIDERACIONES GENERALES A LOS PRODUCTOS (NO CORRESPONDE)

XVII. GASTOS POR DESPLAZAMIENTO

Los gastos por desplazamientos estarán a cargo del contratista.

XVIII. PENALIDADES POR MORA

De acuerdo al artículo 162° del Reglamento de la Ley de Contrataciones del Estado, la calidad del trabajo, tanto en su efectividad como en lo que se refiere al fiel cumplimiento, será una exigencia fundamental, por dicha razón se ha establecido un sistema de penalidad, para mantener y/o mejorar los índices de rendimiento que permitan alcanzar los objetivos trazados por LA ENTIDAD.

Por cada día de retraso injustificado en la entrega de los bienes o culminación del servicio, hasta por un monto máximo equivalente al diez por ciento (10%) del monto del contrato.

En todos los casos, la penalidad se aplicará automáticamente y se calculará de acuerdo a la siguiente formula.

$$\text{Penalidad diaria} = \frac{0.10 \times \text{Monto vigente}}{\text{Fx Plazo vigente en días}}$$

MUNICIPALIDAD DISTRITAL DE ILABAYA
HECTOR JAMERIZARQUI JULI
INSPECTOR DE OBRA



MUNICIPALIDAD DISTRITAL DE ILABAYA
RESIDENTE DE OBRA
CIP 15538

Donde F tendrá los siguientes valores:

- a) Para plazos menores o iguales a sesenta (60) días, para bienes, servicios y ejecución de obras: $F = 0.40$.
- b) Para plazos mayores a sesenta (60) días:
 - b.1) Para bienes y servicios: $F = 0.25$.
 - b.2) Para obras: $F = 0.15$

XIX. OTRO TIPO DE PENALIDADES

N°	SUPUESTO DE APLICACIÓN DE PENALIDAD	FORMA DE CÁLCULO	PROCEDIMIENTO
1	En caso el Proveedor incumpla con su obligación de ejecutar la prestación con el personal acreditado o debidamente sustituido.	Se aplicará una penalidad equivalente a UNA (01) UIT vigente a la suscitación de los hechos, por cada día de ausencia del personal.	Se acredita con un informe del Supervisor y/o Inspector.
2	Por SUBCONTRATAR parte de las prestaciones a su cargo sin la autorización escrita de la ENTIDAD y al margen de lo dispuesto por el Artículo 147°.- Subcontratación, del Reglamento de la Ley de Contrataciones del Estado.	Se aplicará una penalidad equivalente a UNA (01) UIT vigente a la suscitación de los hechos, por cada día.	Se acredita con un informe del Supervisor y/o Inspector.
3	Por atrasos y/o paralizaciones de los trabajos o actos programados, como consecuencia del incumplimiento de sus obligaciones laborales con su personal y otros ajenos a la entidad.	Se aplicará una penalidad del 0.10% del monto total del contrato vigente.	Se acredita con un informe del Supervisor y/o Inspector.
4	En caso EL PROVEEDOR incumpla con su obligación de implementar la señalización interna y externa que la instalación requiera a fin de evitar accidentes y brindar la seguridad necesaria a los usuarios.	Se aplicará una penalidad equivalente a UNA (01) UIT vigente a la suscitación de los hechos, por cada oportunidad que se evidencie tal falta.	Se acredita con un informe del Supervisor y/o Inspector.
5	En caso EL PROVEEDOR incumpla con su obligación de mantener vigentes las pólizas de seguros (SCTR) desde el inicio de la instalación de la emulsión asfáltica hasta la recepción de este.	Se aplicará una penalidad equivalente a UNA (01) UIT vigente a la suscitación de los hechos, por cada oportunidad que se evidencie la falta.	Se acredita con un informe del Supervisor y/o Inspector.
6	Por no remitir oficialmente las pruebas que garanticen la correcta ejecución de los trabajos u otras que solicite expresamente el supervisor y/o inspector.	Se aplicará una penalidad equivalente a UNA (01) UIT vigente a la suscitación de los hechos, por cada oportunidad que se produzca la infracción.	Se acredita con un informe del Supervisor y/o Inspector.
7	Por no iniciar la implementación de medidas correctivas por ocurrencias relacionadas a la seguridad y el medio ambiente (hasta 2 días calendario, luego de notificada la ocurrencia por parte del inspector).	Se aplicará una penalidad equivalente a UNA (01) UIT vigente a la suscitación de los hechos, por cada oportunidad que se produzca la infracción.	Se acredita con un informe del Supervisor y/o Inspector.
8	AUSENCIA DEL COORDINADOR DEL SERVICIO Cuando el coordinador del servicio no se encuentre en forma permanente.	Se aplicará una penalidad equivalente a UNA (01) UIT vigente a la suscitación de los hechos, por cada día u ocurrencia.	Se acredita con un informe del Supervisor y/o Inspector.



MUNICIPALIDAD DISTRITAL DE ILABAYA
ING. HECTOR JAVIER TARQUI JULI
INSPECTOR DE OBRA
REG. CIP 104738

MUNICIPALIDAD DISTRITAL DE ILABAYA
Ing. Nereida SANCHEZ PARRA
PRESIDENTE DE OBRA
CIP 105906

9	CALIDAD DE LOS MATERIALES Y EQUIPOS Por emplear materiales y/o equipos en la instalación de la emulsión asfáltica no verificados y autorizados previamente por el Supervisor y/o Inspector; y de ser el caso deberán ser sustituidos con cargo al proveedor.	Se aplicará una penalidad equivalente a UNA (01) UIT vigente a la suscitación de los hechos. La multa es por cada hecho advertido y/o alertado.	Se acredita con un informe del Supervisor y/o Inspector.
10	CALIDAD DE EJECUCIÓN DE LA INSTALACIÓN Cuando el Supervisor y/o inspector observe y/o identifique un trabajo mal ejecutado. Además de la penalidad, el PROVEEDOR deberá corregir dicho trabajo, asumiendo los costos respectivos que estos irroguen	Se aplicará una penalidad equivalente a UNA (01) UIT vigente a la suscitación de los hechos. La multa es por cada hecho advertido y/o alertado.	Se acredita con un informe del Supervisor y/o Inspector.
11	ENSAYOS Y CONTROL DE CALIDAD Cuando el Proveedor no realice las pruebas o ensayos para verificar la calidad de los trabajos ejecutados. Asimismo, los equipos y/o instrumentos de medición utilizados para realizar los ensayos y controles de calidad, deberán tener certificados de calibración. Los certificados y resultados deberán ser adjuntados en el plan de trabajo.	Se aplicará una penalidad equivalente a UNA (01) UIT vigente a la suscitación de los hechos. La multa es por cada hecho advertido y/o alertado.	Se acredita con un informe del Supervisor y/o Inspector.
12	LIMPIEZA DE LA ZONA DE TRABAJO Por no cumplir con recoger y eliminar el material excedente y efectuar la limpieza de la zona de trabajo dentro de los plazos establecidos en la programación para la instalación.	Se aplicará una penalidad equivalente a UNA (01) UIT vigente a la suscitación de los hechos. La multa es por cada ocurrencia.	Se acredita con un informe del Supervisor y/o Inspector.

XX. RESOLUCION CONTRACTUAL

La entidad puede resolver el contrato en los casos en que el contratista:

- Incumpla injustificadamente obligaciones contractuales, legales o reglamentarias a su cargo, pese a haber sido requerido para ello;
- Haya llegado a acumular el monto máximo de la penalidad por mora o el monto máximo para otras penalidades, en la ejecución de la prestación o su cargo; o
- Paralice o reduzca injustificadamente la ejecución de la prestación, pese a haber sido requerido para corregir tal situación.
- Cualquiera de las partes puede resolver el contrato por caso fortuito, fuerza mayor o por hecho sobreviniente al perfeccionamiento del contrato que no sea imputable a las partes y que imposibilite de manera definitiva la continuación de la ejecución del contrato.

XXI. OBLIGACIÓN ANTICORRUPCIÓN

El PROVEEDOR declara y garantiza no haber, directa o indirectamente o tratándose de una persona jurídica a través de sus socios, integrantes de los órganos de administración, apoderados, representantes legales, funcionarios, asesores, ofrecido, negociado o efectuado, cualquier pago o en general, cualquier beneficio o incentivo ilegal en relación al contrato.

Asimismo, el proveedor se obliga a conducirse en todo momento, durante la ejecución del contrato, con honestidad, probidad, veracidad e integridad y de no cometer actos ilegales o de corrupción, directa o indirectamente o a través de sus socios, accionistas, participacionistas, integrantes de los órganos de administración, apoderados, representantes legales, funcionarios, asesores.

Además, el proveedor debe comunicar a las autoridades competentes, de manera directa y oportuna, cualquier acto o conducta ilícita o corrupta de la que tuviera conocimiento; y adoptar



MUNICIPALIDAD DISTRITAL DE ILABAYA
ING. HECTOR JAVIER TAPIA JULI
INSPECTOR DE OBRA
REG. CIP 104753

MUNICIPALIDAD DISTRITAL DE ILABAYA
ING. HECTOR JAVIER TAPIA JULI
RESIDENTE DE OBRA
CIP 135000

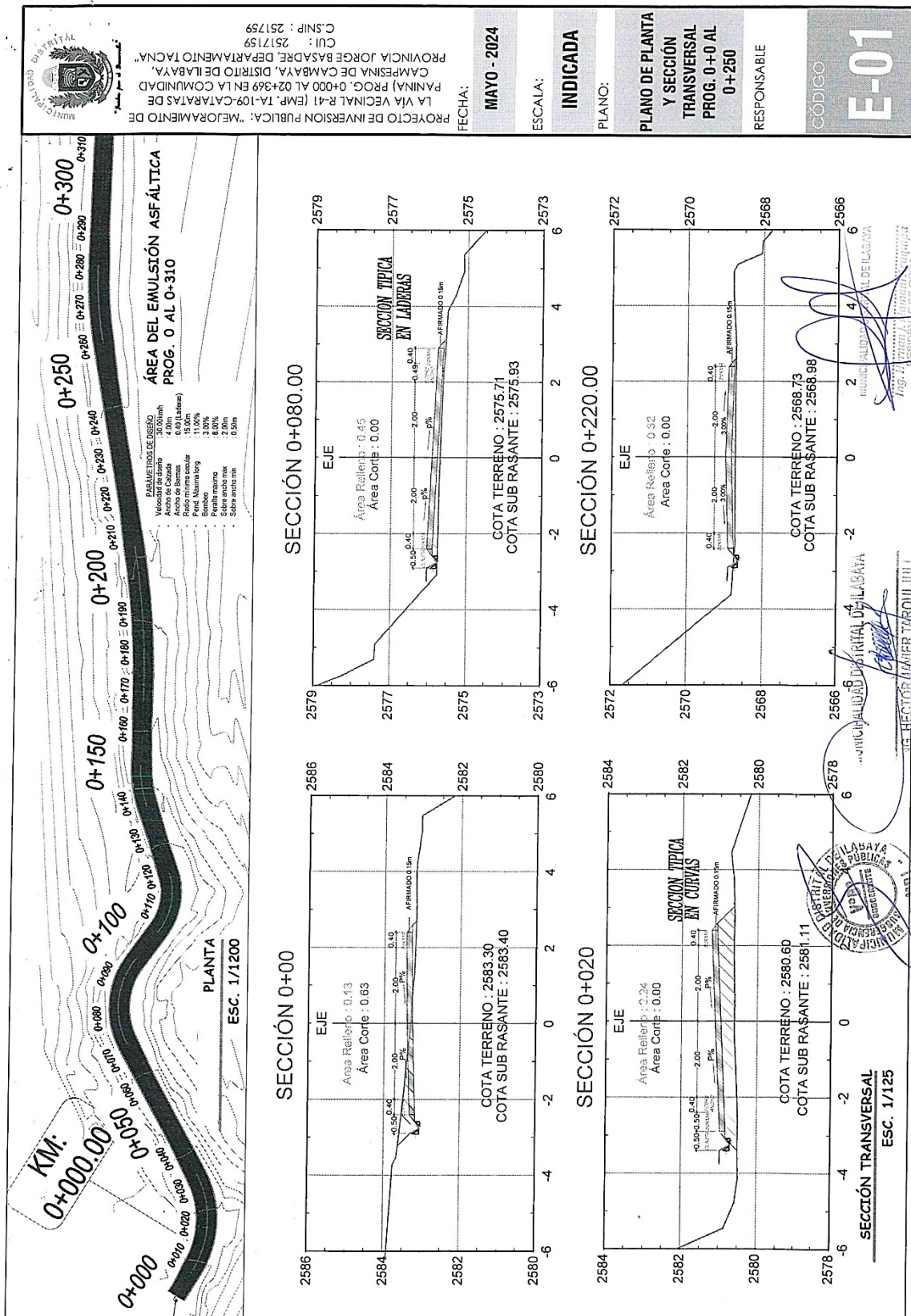

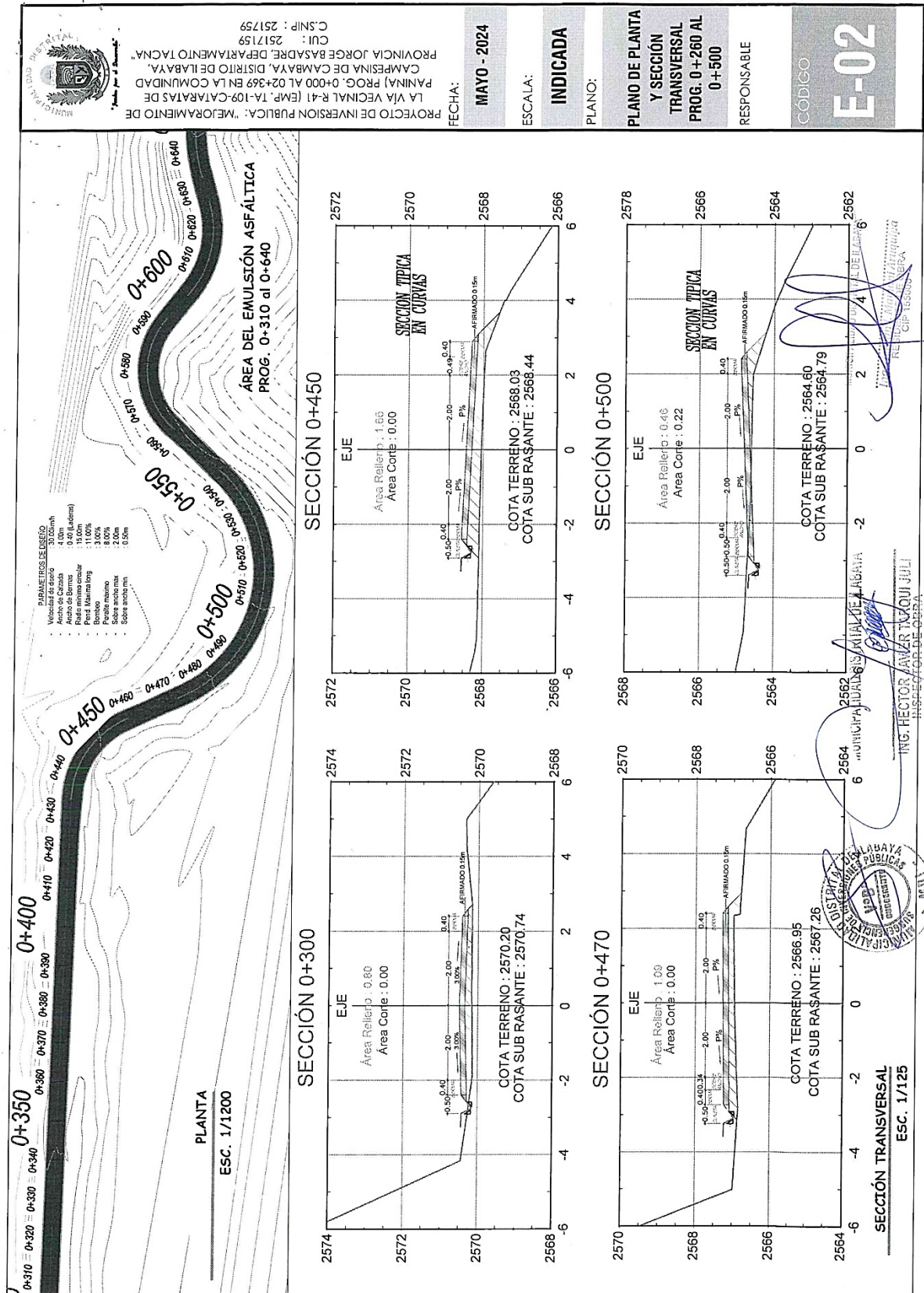

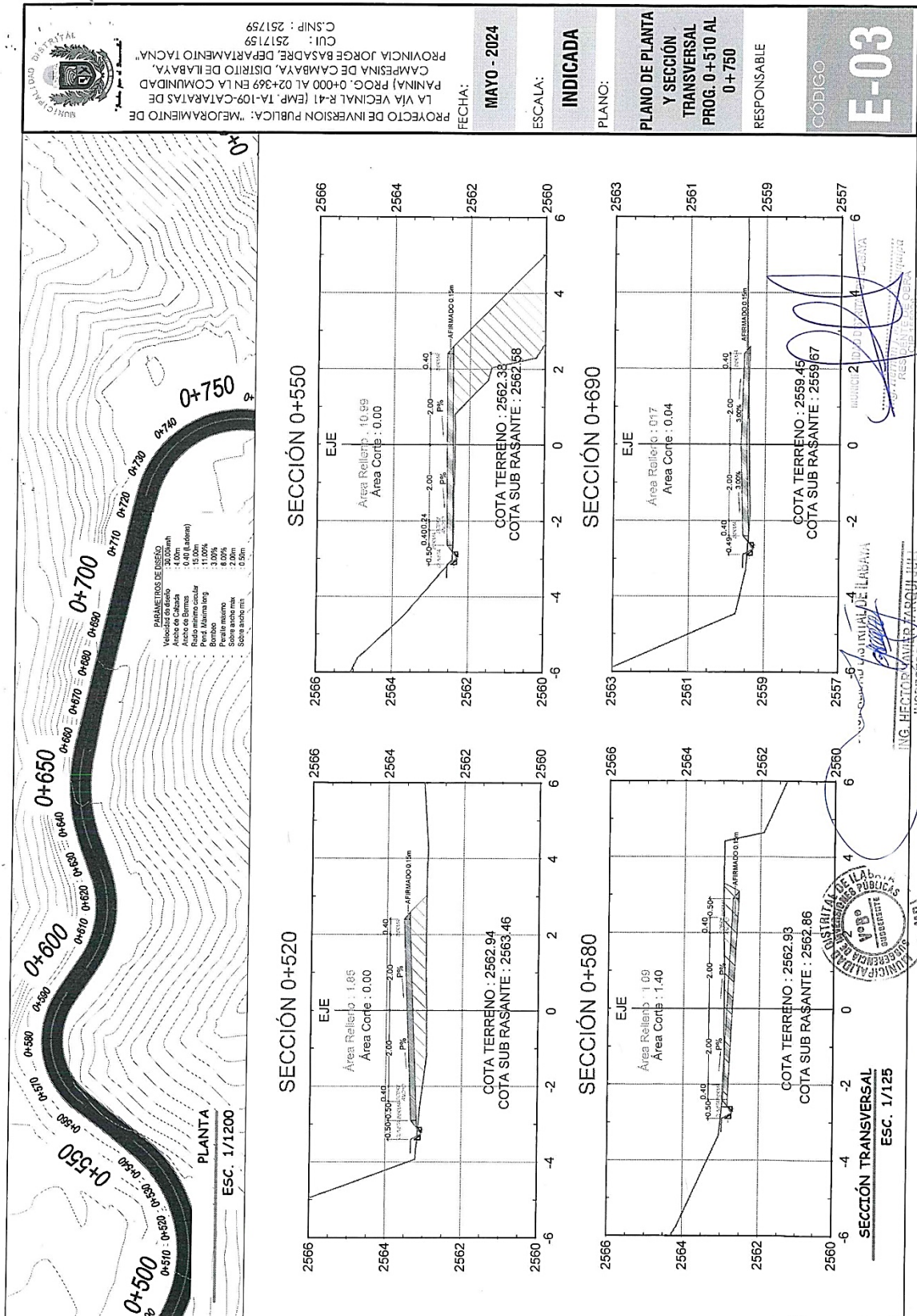

ADQUISICIÓN DE EMULSIÓN ASFÁLTICA EN BASE ESTABILIZADA (INCLUYE INSTALACIÓN) PARA EL PROYECTO: "MEJORAMIENTO DE LA VÍA VECINAL R-41 (EMP. TA-109-CATARATAS DE PANINA) PROG. 0+000 AL 02+369 EN LA COMUNIDAD CAMPESINA DE CAMBAYA, DISTRITO DE ILABAYA, PROVINCIA JORGE BASADRE. DEPARTAMENTO TACNA"



MUNICIPALIDAD DISTRITAL DE ILABAYA
LICITACION PUBLICA N° 02-2024-CS-MDI

ADQUISICIÓN DE EMULSIÓN ASFÁLTICA EN BASE ESTABILIZADA (INCLUYE INSTALACIÓN) PARA EL PROYECTO: "MEJORAMIENTO DE LA VÍA VECINAL R-41 (EMP. TA-109-CATARATAS DE PANINA) PROG. 0+000 AL 02+369 EN LA COMUNIDAD CAMPESINA DE CAMBAYA, DISTRITO DE ILABAYA, PROVINCIA JORGE BASADRE, DEPARTAMENTO TACNA"

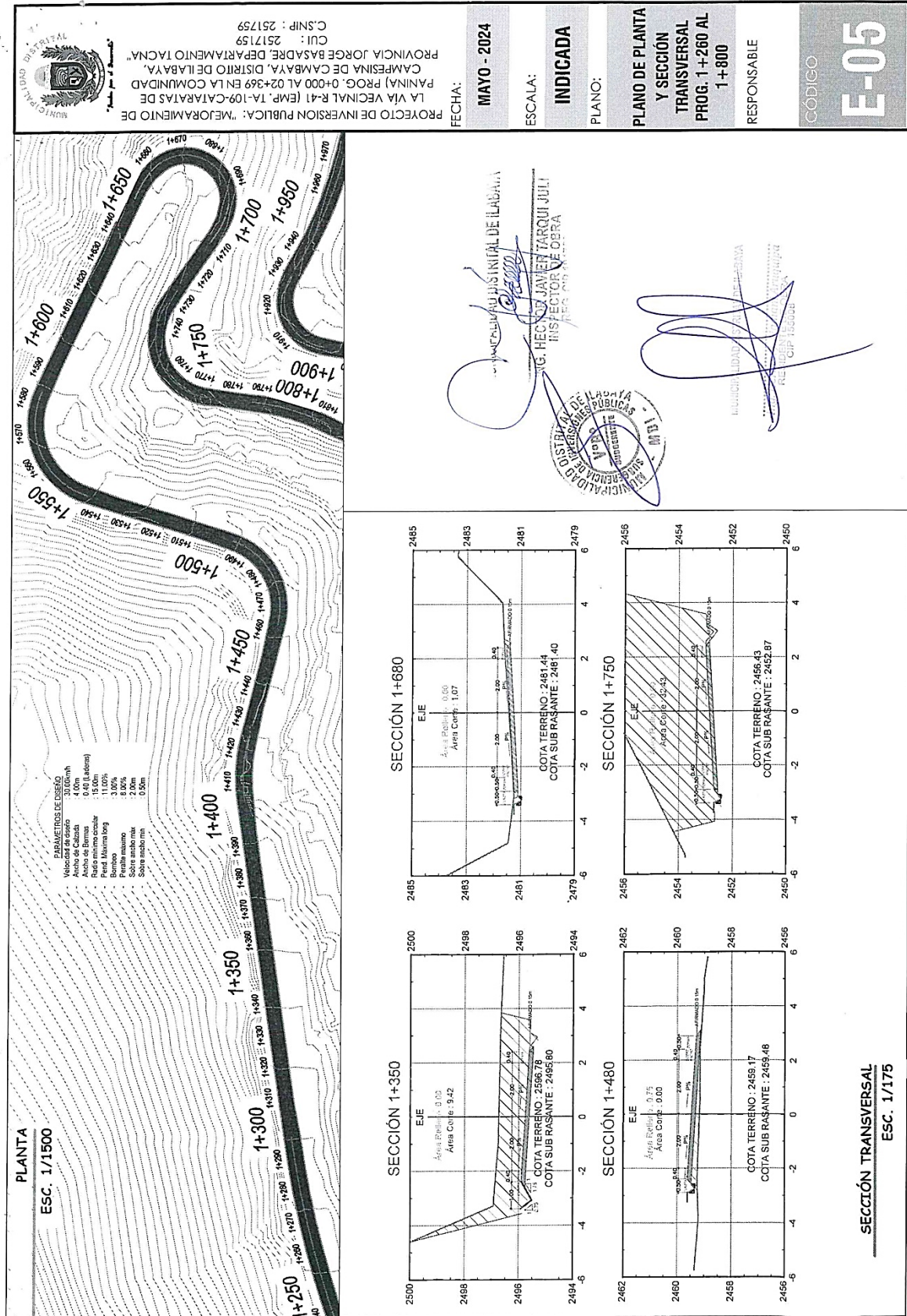

FECHA: MAYO - 2024
ESCALA:
INDICADA
PLANO:
PLANO DE PLANTA Y SECCIÓN TRANSVERSAL
PROG. 1+260 AL 1+800
RESPONSABLE

CÓDIGO
E-05

PROYECTO DE INVERSIÓN PÚBLICA: "MEJORAMIENTO DE LA VÍA VECINAL R-41 (EMP. TA-109-CATARATAS DE PANINA) PROG. 0+000 AL 02+369 EN LA COMUNIDAD CAMPESINA DE CAMBAYA, DISTRITO DE ILABAYA, PROVINCIA JORGE BASADRE, DEPARTAMENTO TACNA"
CUI: 2517159
C.S.NIP: 2517159

INSPECTOR DE OBRA
G. HECUO JAVIER TÁRQUI JULI

MUNICIPALIDAD DISTRITAL DE ILABAYA
LICITACION PUBLICA N° 02-2024-CS-MDI

ADQUISICIÓN DE EMULSIÓN ASFÁLTICA EN BASE ESTABILIZADA (INCLUYE INSTALACIÓN) PARA EL PROYECTO: "MEJORAMIENTO DE LA VÍA VECINAL R-41 (EMP. TA-109-CATARATAS DE PANINA) PROG. 0+000 AL 02+369 EN LA COMUNIDAD CAMPESINA DE CAMBAYA, DISTRITO DE ILABAYA, PROVINCIA JORGE BASADRE, DEPARTAMENTO TACNA"

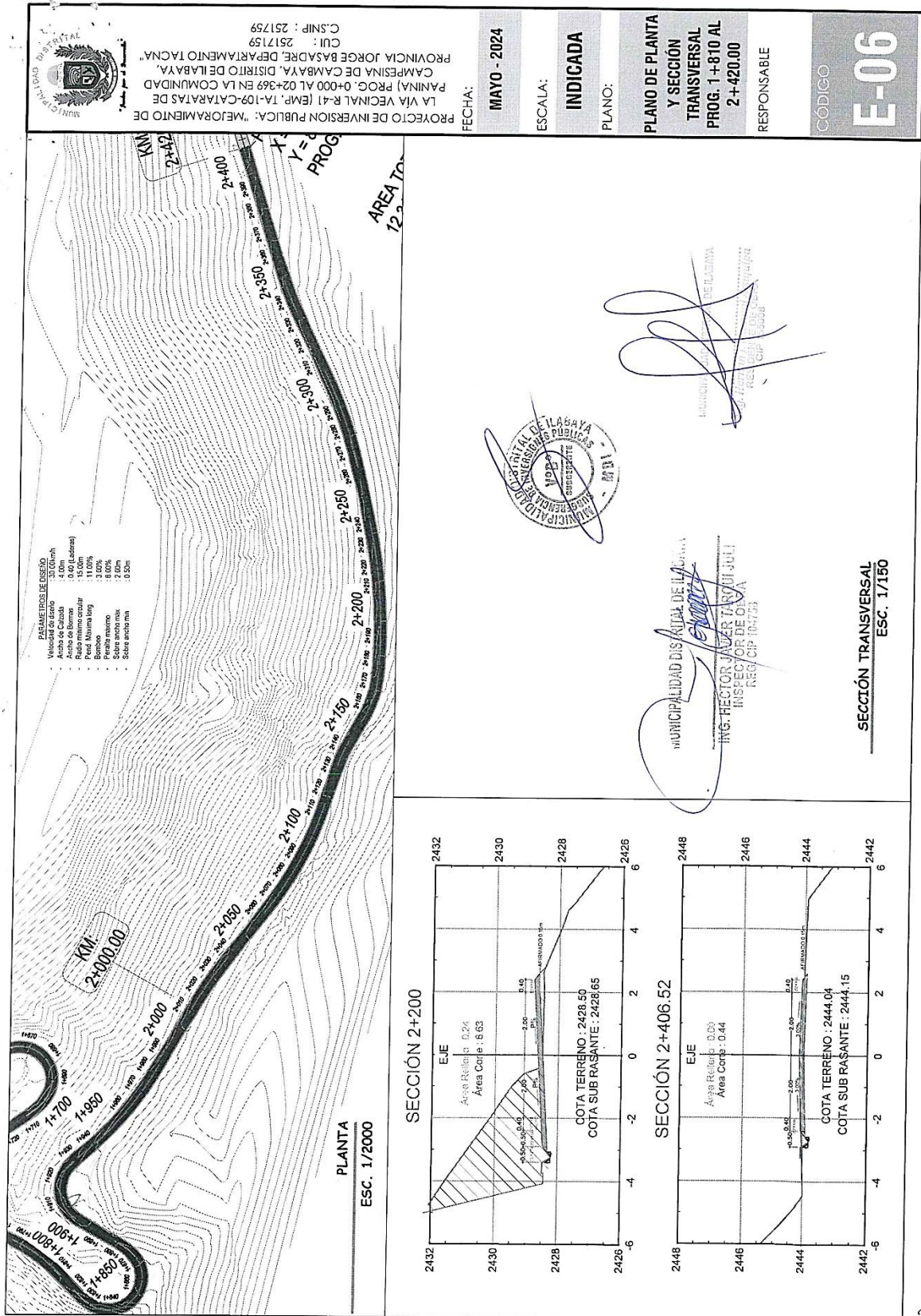

Importante

Para determinar que los postores cuentan con las capacidades necesarias para ejecutar el contrato, el comité de selección incorpora los requisitos de calificación previstos por el área usuaria en el requerimiento, no pudiendo incluirse requisitos adicionales, ni distintos a los siguientes:

3.2. REQUISITOS DE CALIFICACIÓN

A	CAPACIDAD LEGAL
	HABILITACIÓN
	<u>Requisitos:</u> No corresponde
	<div>Importante <i>De conformidad con la Opinión N° 186-2016/DTN, la habilitación de un postor, está relacionada con cierta atribución con la cual debe contar el proveedor para poder llevar a cabo la actividad materia de contratación, este es el caso de las actividades reguladas por normas en las cuales se establecen determinados requisitos que las empresas deben cumplir a efectos de estar habilitadas para la ejecución de determinado servicio o estar autorizadas para la comercialización de ciertos bienes en el mercado.</i></div> <u>Acreditación:</u> No corresponde <div>Importante <i>En el caso de consorcios, cada integrante del consorcio que se hubiera comprometido a ejecutar las obligaciones vinculadas directamente al objeto de la convocatoria debe acreditar este requisito.</i></div>
B	EXPERIENCIA DEL POSTOR EN LA ESPECIALIDAD
	<u>Requisitos:</u> El postor debe acreditar un monto facturado acumulado equivalente a S/ 3,000,000.00 (Tres millones con 00/100 soles), por la venta de bienes iguales o similares al objeto de la convocatoria, durante los ocho (8) años anteriores a la fecha de la presentación de ofertas que se computarán desde la fecha de la conformidad o emisión del comprobante de pago, según corresponda. Se consideran bienes similares a los siguientes: VENTA Y/O ADQUISICION DE MEZCLA ASFALTICA Y/O CARPETA ASFALTICA, Y/O BASE ESTABILIZADA Y/O MORTERO ASFALTICO (SLURRY SEAL), QUE INCLUYA SU INSTALACION. <u>Acreditación:</u> La experiencia del postor en la especialidad se acreditará con copia simple de (i) contratos u órdenes de compra, y su respectiva conformidad o constancia de prestación; o (ii) comprobantes de pago cuya cancelación se acredite documental y fehacientemente, con voucher de depósito, nota de abono, reporte de estado de cuenta, cualquier otro documento emitido por Entidad del sistema financiero que acredite el abono o mediante cancelación en el mismo comprobante de pago ⁹ , correspondientes a un máximo de veinte (20) contrataciones. En caso los postores presenten varios comprobantes de pago para acreditar una sola contratación, se debe acreditar que corresponden a dicha contratación; de lo contrario, se asumirá que los comprobantes acreditan

⁹ Cabe precisar que, de acuerdo con la **Resolución N° 0065-2018-TCE-S1 del Tribunal de Contrataciones del Estado**:

"... el solo sello de cancelado en el comprobante, cuando ha sido colocado por el propio postor, no puede ser considerado como una acreditación que produzca fehaciencia en relación a que se encuentra cancelado. Admitir ello equivaldría a considerar como válida la sola declaración del postor afirmando que el comprobante de pago ha sido cancelado"

(...)

"Situación diferente se suscita ante el sello colocado por el cliente del postor [sea utilizando el término "cancelado" o "pagado"] supuesto en el cual sí se contaría con la declaración de un tercero que brinde certeza, ante la cual debiera reconocerse la validez de la experiencia".

contrataciones independientes, en cuyo caso solo se considerará, para la evaluación, las veinte (20) primeras contrataciones indicadas en el **Anexo N° 8** referido a la Experiencia del Postor en la Especialidad.

En el caso de suministro, solo se considera como experiencia la parte del contrato que haya sido ejecutada durante los ocho (8) años anteriores a la fecha de presentación de ofertas, debiendo adjuntarse copia de las conformidades correspondientes a tal parte o los respectivos comprobantes de pago cancelados.

En los casos que se acredite experiencia adquirida en consorcio, debe presentarse la promesa de consorcio o el contrato de consorcio del cual se desprenda fehacientemente el porcentaje de las obligaciones que se asumió en el contrato presentado; de lo contrario, no se computará la experiencia proveniente de dicho contrato.

Asimismo, cuando se presenten contratos derivados de procesos de selección convocados antes del 20.09.2012, la calificación se ceñirá al método descrito en la Directiva "Participación de Proveedores en Consorcio en las Contrataciones del Estado", debiendo presumirse que el porcentaje de las obligaciones equivale al porcentaje de participación de la promesa de consorcio o del contrato de consorcio. En caso que en dichos documentos no se consigne el porcentaje de participación se presumirá que las obligaciones se ejecutaron en partes iguales.

Si el titular de la experiencia no es el postor, consignar si dicha experiencia corresponde a la matriz en caso que el postor sea sucursal, o fue transmitida por reorganización societaria, debiendo acompañar la documentación sustentatoria correspondiente.

Si el postor acredita experiencia de otra persona jurídica como consecuencia de una reorganización societaria, debe presentar adicionalmente el **Anexo N° 9**.

Cuando en los contratos, órdenes de compra o comprobantes de pago el monto facturado se encuentre expresado en moneda extranjera, debe indicarse el tipo de cambio venta publicado por la Superintendencia de Banca, Seguros y AFP correspondiente a la fecha de suscripción del contrato, de emisión de la orden de compra o de cancelación del comprobante de pago, según corresponda.

Sin perjuicio de lo anterior, los postores deben llenar y presentar el **Anexo N° 8** referido a la Experiencia del Postor en la Especialidad.

Importante

En el caso de consorcios, solo se considera la experiencia de aquellos integrantes que se hayan comprometido, según la promesa de consorcio, a ejecutar el objeto materia de la convocatoria, conforme a la Directiva "Participación de Proveedores en Consorcio en las Contrataciones del Estado".

C	CAPACIDAD TÉCNICA Y PROFESIONAL
C.1	EXPERIENCIA DEL PERSONAL CLAVE
	<p><u>Requisitos:</u></p> <p>Coordinador del Servicio (INGENIERO CIVIL TITULADO, COLEGIADO, HABILITADO), con experiencia no menor a dos (2) años como residente y/o supervisor y/o jefe de supervisión en trabajos de ingeniería vial (mejoramiento de vías o caminos y construcción) con una participación del 100 % en el desarrollo del proyecto.</p> <p>Especialista y/o jefe de Laboratorio y/o Control de Calidad, (INGENIERO CIVIL O GEOLOGO, TITULADO, COLEGIADO, Y HABILITADO), con experiencia no menor a un (1) año, como especialista en suelos y pavimentos, en trabajos en ejecuciones de obras iguales, similares o generales al objeto de la convocatoria. (mantenimiento de vías o caminos, mejoramiento de vías o construcción y Acondicionamientos) y su participación será el 50% en el desarrollo del proyecto.</p> <p>Topógrafo (INGENIERO TOPOGRAFO, ING CIVIL O TECNICO TOPOGRAFO), con experiencia no menor a un (1) año como topógrafo en proyectos de infraestructura vial (construcción, mejoramiento, rehabilitación, mantenimiento de caminos, carreteras y calles). Con una participación del 100% en el desarrollo del proyecto.</p> <p><u>Acreditación:</u></p> <p>La experiencia del personal clave se acreditará con cualquiera de los siguientes documentos: (i) copia simple de contratos y su respectiva conformidad o (ii) constancias o (iii) certificados o (iv) cualquier otra documentación que, de manera fehaciente demuestre la experiencia del personal propuesto.</p>

Importante

- *El tiempo de experiencia mínimo debe ser razonable y congruente con el periodo en el cual el personal ejecutará las actividades para las que se le requiere, de forma tal que no constituya una restricción a la participación de postores.*
- *Los documentos que acreditan la experiencia deben incluir los nombres y apellidos del personal clave, el cargo desempeñado, el plazo de la prestación indicando el día, mes y año de inicio y culminación, el nombre de la Entidad u organización que emite el documento, la fecha de emisión y nombres y apellidos de quien suscribe el documento.*
- *En caso los documentos para acreditar la experiencia establezcan el plazo de la experiencia adquirida por el personal clave en meses sin especificar los días se debe considerar el mes completo.*
- *Se considerará aquella experiencia que no tenga una antigüedad mayor a veinticinco (25) años anteriores a la fecha de la presentación de ofertas.*

Importante

- *Si como resultado de una consulta u observación corresponde precisarse o ajustarse el requerimiento, se solicita la autorización del área usuaria y se pone de conocimiento de tal hecho a la dependencia que aprobó el expediente de contratación, de conformidad con el numeral 72.3 del artículo 72 del Reglamento.*
- *El cumplimiento de las Especificaciones Técnicas se realiza mediante la presentación de una declaración jurada. De ser el caso, adicionalmente la Entidad puede solicitar documentación que acredite el cumplimiento del algún componente de las características y/o requisitos funcionales. Para dicho efecto, consignará de manera detallada los documentos que deben presentar los postores en el literal e) del numeral 2.2.1.1 de esta sección de las bases.*
- *Los requisitos de calificación determinan si los postores cuentan con las capacidades necesarias para ejecutar el contrato, lo que debe ser acreditado documentalmente, y no mediante declaración jurada.*

CAPÍTULO IV FACTORES DE EVALUACIÓN

La evaluación se realiza sobre la base de cien (100) puntos.

Para determinar la oferta con el mejor puntaje y el orden de prelación de las ofertas, se considera lo siguiente:

FACTOR DE EVALUACIÓN	PUNTAJE / METODOLOGÍA PARA SU ASIGNACIÓN
A. PRECIO	
<u>Evaluación:</u> Se evaluará considerando el precio ofertado por el postor. <u>Acreditación:</u> Se acreditará mediante el documento que contiene el precio de la oferta (Anexo N° 6).	La evaluación consistirá en otorgar el máximo puntaje a la oferta de precio más bajo y otorgar a las demás ofertas puntajes inversamente proporcionales a sus respectivos precios, según la siguiente fórmula: $P_i = \frac{O_m \times PMP}{O_i}$ i = Oferta P_i = Puntaje de la oferta a evaluar O_i = Precio i O_m = Precio de la oferta más baja PMP = Puntaje máximo del precio 86 puntos

OTROS FACTORES DE EVALUACIÓN	[14] puntos
D. PROTECCIÓN SOCIAL Y DESARROLLO HUMANO	
<u>Evaluación:</u> Se evaluará que el postor cuente con una (1) práctica de protección social o desarrollo humano. En caso que el postor se presente en consorcio, cada uno de sus integrantes, debe acreditar alguna de las prácticas de protección social o desarrollo humano. <div>Importante para la Entidad <i>En caso el comité de selección opte por incluir el factor de protección social y desarrollo humano, debe incluirse obligatoriamente todas las opciones de prácticas previstas para el factor.</i></div>	(Máximo 2 puntos) Acredita una (1) de las prácticas de protección social o desarrollo humano. [2] puntos No acredita ninguna práctica de protección social o desarrollo humano. 0 puntos
D.1 Práctica: Certificación como "Empresa segura, libre de violencia y discriminación contra la mujer" <u>Acreditación:</u> Copia simple del documento del Ministerio de la Mujer y Poblaciones Vulnerables (MIMP) que lo reconoce como una de las empresas que obtuvo la marca de certificación "Empresa segura, libre de violencia y discriminación contra la mujer" en la última edición (https://www.mimp.gob.pe/)	
D.2 Práctica: Contratación de personas con discapacidad <u>Acreditación:</u> Copia simple de la constancia de inscripción vigente en el Registro de Empresas Promocionales para Personas con Discapacidad (REPPCD) del Ministerio de Trabajo y Promoción del Empleo. ¹⁰	

¹⁰ La inscripción en el REPPCD tiene una vigencia de doce meses, a cuyo vencimiento queda sin efecto de manera automática. Antes de su vencimiento, puede ser renovado.

E. INTEGRIDAD EN LA CONTRATACIÓN PÚBLICA	
<p><u>Evaluación:</u></p> <p>Se evaluará que el postor cuente con certificación del sistema de gestión antisoborno</p> <p><u>Acreditación:</u></p> <p>Copia simple del certificado que acredita que se ha implementado un sistema de gestión antisoborno acorde con la norma ISO 37001:2016 o con la Norma Técnica Peruana equivalente (NTP-ISO 37001:2017).</p> <p>El certificado debe haber sido emitido por un Organismo de Certificación acreditado para dicho sistema de gestión, ya sea ante el INACAL (antes INDECOPI) u otro organismo acreditador que cuente con reconocimiento internacional.¹¹</p> <p>El referido certificado debe corresponder a la sede, filial u oficina a cargo de la prestación¹², y estar vigente¹³ a la fecha de presentación de ofertas.</p> <p>En caso que el postor se presente en consorcio, cada uno de sus integrantes, debe acreditar que cuenta con la certificación para obtener el puntaje.</p>	<p>(Máximo 2 puntos)</p> <p>Presenta Certificado ISO 37001 [2] puntos</p> <p>No presenta Certificado ISO 37001 0 puntos</p>
I. MEJORAS A LAS ESPECIFICACIONES TÉCNICAS	
<p><u>Evaluación:</u></p> <p>01 planta de suelos premezcladora 500 ton/h, montada sobre chasis, mezclador tipo pug-mil con 2 ejes, bomba de asfalto 7.5hp, medidor de flujo, tablero automatico con variador de frecuencia.</p> <p><u>Acreditación:</u></p> <p>Copia simple que acredite su propiedad o compromiso de compra-venta legalizado o compromiso de alquiler legalizado acompañado de documento que sustente la propiedad de quien extiende el compromiso.</p>	<p>(Máximo 10 puntos)</p> <p>Mejora 1 : [10] puntos</p>
<p>Importante</p> <ul style="list-style-type: none"> De conformidad con la Opinión N° 144-2016-OSCE/DTN, constituye una mejora, todo aquello que agregue un valor adicional al parámetro mínimo establecido en las especificaciones técnicas o términos de referencia, según corresponda, mejorando su calidad o las condiciones de su entrega o prestación, sin generar un costo adicional a la Entidad. En este factor se pueden incluir aspectos referidos a la sostenibilidad ambiental o social, tales como productos con mayor tiempo de vida útil, con mayor eficiencia energética, menor consumo de agua, menos emisiones (huella de carbono), menor nivel de ruido, menos radiaciones, vibraciones, emisiones, etcétera; o con insumos que tengan sustancias con menor impacto ambiental; materia prima procedente de recursos gestionados de manera sostenible o de fuentes certificadas o de procesos de reciclado; embalaje reciclable o libre de PVC; productos orgánicos o reciclados, entre otros. 	
PUNTAJE TOTAL	100 puntos¹⁴

Importante

Los factores de evaluación elaborados por el comité de selección son objetivos y guardan vinculación, razonabilidad y proporcionalidad con el objeto de la contratación. Asimismo, estos no pueden calificar con puntaje el cumplimiento de las Especificaciones Técnicas ni los requisitos de calificación.

¹¹ Sea firmante/signatario del Acuerdo de Reconocimiento Mutuo (MLA) del International Accreditation Forum-IAF (<http://www.iaf.nu>) o del InterAmerican Accreditation Cooperation-IAAC (<http://www.iaac.org.mx>) o del European co-operation for Accreditation-EA (<http://www.european-accreditation.org/>) o del Pacific Accreditation Cooperation-PAC (<http://www.apec-pac.org/>).

¹² En el certificado debe estar consignada la dirección exacta de la sede, filial u oficina a cargo de la prestación.

¹³ Se refiere al periodo de vigencia que señala el certificado presentado.

¹⁴ Es la suma de los puntajes de todos los factores de evaluación.

CAPÍTULO V PROFORMA DEL CONTRATO

Importante

Dependiendo del objeto del contrato, de resultar indispensable, puede incluirse cláusulas adicionales o la adecuación de las propuestas en el presente documento, las que en ningún caso pueden contemplar disposiciones contrarias a la normativa vigente ni a lo señalado en este capítulo.

Conste por el presente documento, la contratación de [CONSIGNAR LA DENOMINACIÓN DE LA CONVOCATORIA], que celebra de una parte [CONSIGNAR EL NOMBRE DE LA ENTIDAD], en adelante LA ENTIDAD, con RUC N° [.....], con domicilio legal en [.....], representada por [.....], identificado con DNI N° [.....], y de otra parte [.....], con RUC N° [.....], con domicilio legal en [.....], inscrita en la Ficha N° [.....] Asiento N° [.....] del Registro de Personas Jurídicas de la ciudad de [.....], debidamente representado por su Representante Legal, [.....], con DNI N° [.....], según poder inscrito en la Ficha N° [.....], Asiento N° [.....] del Registro de Personas Jurídicas de la ciudad de [.....], a quien en adelante se le denominará EL CONTRATISTA en los términos y condiciones siguientes:

CLÁUSULA PRIMERA: ANTECEDENTES

Con fecha [.....], el comité de selección adjudicó la buena pro de la **LICITACIÓN PÚBLICA N° [CONSIGNAR NOMENCLATURA DEL PROCEDIMIENTO DE SELECCIÓN]** para la contratación de [CONSIGNAR LA DENOMINACIÓN DE LA CONVOCATORIA], a [INDICAR NOMBRE DEL GANADOR DE LA BUENA PRO], cuyos detalles e importe constan en los documentos integrantes del presente contrato.

CLÁUSULA SEGUNDA: OBJETO

El presente contrato tiene por objeto [CONSIGNAR EL OBJETO DE LA CONTRATACIÓN].

CLÁUSULA TERCERA: MONTO CONTRACTUAL

El monto total del presente contrato asciende a [CONSIGNAR MONEDA Y MONTO], que incluye todos los impuestos de Ley.

Este monto comprende el costo del bien, todos los tributos, seguros, transporte, inspecciones, pruebas y, de ser el caso, los costos laborales conforme a la legislación vigente, así como cualquier otro concepto que pueda tener incidencia sobre la ejecución de la prestación materia del presente contrato.

CLÁUSULA CUARTA: DEL PAGO¹⁵

LA ENTIDAD se obliga a pagar la contraprestación a EL CONTRATISTA en [INDICAR MONEDA], en [INDICAR EL DETALLE DEL PAGO ÚNICO O PAGOS A CUENTA, SEGÚN CORRESPONDA], luego de la recepción formal y completa de la documentación correspondiente, según lo establecido en el artículo 171 del Reglamento de la Ley de Contrataciones del Estado.

Para tal efecto, el responsable de otorgar la conformidad de la prestación deberá hacerlo en un plazo que no excederá de los siete (7) días de producida la recepción, salvo que se requiera efectuar pruebas que permitan verificar el cumplimiento de la obligación, en cuyo caso la conformidad se emite en un plazo máximo de quince (15) días, bajo responsabilidad de dicho funcionario.

LA ENTIDAD debe efectuar el pago dentro de los diez (10) días calendario siguientes de otorgada la conformidad de los bienes, siempre que se verifiquen las condiciones establecidas en el contrato para ello, bajo responsabilidad del funcionario competente.

En caso de retraso en el pago por parte de LA ENTIDAD, salvo que se deba a caso fortuito o fuerza

¹⁵ En cada caso concreto, dependiendo de la naturaleza del contrato, podrá adicionarse la información que resulte pertinente a efectos de generar el pago.

mayor, EL CONTRATISTA tendrá derecho al pago de intereses legales conforme a lo establecido en el artículo 39 de la Ley de Contrataciones del Estado y en el artículo 171 de su Reglamento, los que se computan desde la oportunidad en que el pago debió efectuarse.

CLÁUSULA QUINTA: DEL PLAZO DE LA EJECUCIÓN DE LA PRESTACIÓN

El plazo de ejecución del presente contrato es de [.....], el mismo que se computa desde [CONSIGNAR SI ES DEL DÍA SIGUIENTE DEL PERFECCIONAMIENTO DEL CONTRATO, DESDE LA FECHA QUE SE ESTABLEZCA EN EL CONTRATO O DESDE LA FECHA EN QUE SE CUMPLAN LAS CONDICIONES PREVISTAS EN EL CONTRATO PARA EL INICIO DE LA EJECUCIÓN, DEBIENDO INDICAR LAS MISMAS EN ESTE ÚLTIMO CASO. EN LA MODALIDAD DE LLAVE EN MANO DETALLAR EL PLAZO DE ENTREGA, SU INSTALACIÓN Y PUESTA EN FUNCIONAMIENTO].

CLÁUSULA SEXTA: PARTES INTEGRANTES DEL CONTRATO

El presente contrato está conformado por las bases integradas, la oferta ganadora, así como los documentos derivados del procedimiento de selección que establezcan obligaciones para las partes.

CLÁUSULA SÉTIMA: GARANTÍAS

EL CONTRATISTA entregó al perfeccionamiento del contrato la respectiva garantía incondicional, solidaria, irrevocable, y de realización automática en el país al solo requerimiento, a favor de LA ENTIDAD, por los conceptos, montos y vigencias siguientes:

- De fiel cumplimiento del contrato: [CONSIGNAR EL MONTO], a través de la [INDICAR EL TIPO DE GARANTÍA PRESENTADA] N° [INDICAR NÚMERO DEL DOCUMENTO] emitida por [SEÑALAR EMPRESA QUE LA EMITE]. Monto que es equivalente al diez por ciento (10%) del monto del contrato original, la misma que debe mantenerse vigente hasta la conformidad de la recepción de la prestación.

Importante

En los contratos derivados de procedimientos de selección por relación de ítems, cuando el monto del ítem adjudicado o la sumatoria de los montos de los ítems adjudicados sea igual o menor a doscientos mil Soles (S/ 200,000.00), no corresponde presentar garantía de fiel cumplimiento de contrato ni garantía de fiel cumplimiento por prestaciones accesorias, conforme a lo dispuesto en el literal a) del artículo 152 del Reglamento.

CLÁUSULA OCTAVA: EJECUCIÓN DE GARANTÍAS POR FALTA DE RENOVACIÓN

LA ENTIDAD puede solicitar la ejecución de las garantías cuando EL CONTRATISTA no las hubiere renovado antes de la fecha de su vencimiento, conforme a lo dispuesto en el literal a) del numeral 155.1 del artículo 155 del Reglamento de la Ley de Contrataciones del Estado.

CLÁUSULA DÉCIMA: RECEPCIÓN Y CONFORMIDAD DE LA PRESTACIÓN

La recepción y conformidad de la prestación se regula por lo dispuesto en el artículo 168 del Reglamento de la Ley de Contrataciones del Estado. La recepción será otorgada por [CONSIGNAR EL ÁREA O UNIDAD ORGÁNICA DE ALMACÉN O LA QUE HAGA SUS VECES] y la conformidad será otorgada por [CONSIGNAR EL ÁREA O UNIDAD ORGÁNICA QUE OTORGARÁ LA CONFORMIDAD] en el plazo máximo de [CONSIGNAR SIETE (7) DÍAS O MÁXIMO QUINCE (15) DÍAS, EN CASO SE REQUIERA EFECTUAR PRUEBAS QUE PERMITAN VERIFICAR EL CUMPLIMIENTO DE LA OBLIGACIÓN] días de producida la recepción.

De existir observaciones, LA ENTIDAD las comunica al CONTRATISTA, indicando claramente el sentido de estas, otorgándole un plazo para subsanar no menor de dos (2) ni mayor de ocho (8) días. Dependiendo de la complejidad o sofisticación de las subsanaciones a realizar el plazo para subsanar no puede ser menor de cinco (5) ni mayor de quince (15) días. Si pese al plazo otorgado, EL CONTRATISTA no cumple a cabalidad con la subsanación, LA ENTIDAD puede otorgar al CONTRATISTA periodos adicionales para las correcciones pertinentes. En este supuesto corresponde aplicar la penalidad por mora desde el vencimiento del plazo para subsanar.

Este procedimiento no resulta aplicable cuando los bienes manifiestamente no cumplan con las características y condiciones ofrecidas, en cuyo caso LA ENTIDAD no efectúa la recepción o no otorga la conformidad, según corresponda, debiendo considerarse como no ejecutada la prestación, aplicándose la penalidad que corresponda por cada día de atraso.

CLÁUSULA UNDÉCIMA: DECLARACIÓN JURADA DEL CONTRATISTA

EL CONTRATISTA declara bajo juramento que se compromete a cumplir las obligaciones derivadas del presente contrato, bajo sanción de quedar inhabilitado para contratar con el Estado en caso de incumplimiento.

CLÁUSULA DUODÉCIMA: RESPONSABILIDAD POR VICIOS OCULTOS

La recepción conforme de la prestación por parte de LA ENTIDAD no enerva su derecho a reclamar posteriormente por defectos o vicios ocultos, conforme a lo dispuesto por los artículos 40 de la Ley de Contrataciones del Estado y 173 de su Reglamento.

El plazo máximo de responsabilidad del contratista es de **[CONSIGNAR TIEMPO EN AÑOS, NO MENOR DE UN (1) AÑO]** año(s) contado a partir de la conformidad otorgada por LA ENTIDAD.

CLÁUSULA DÉCIMA TERCERA: PENALIDADES

Si EL CONTRATISTA incurre en retraso injustificado en la ejecución de las prestaciones objeto del contrato, LA ENTIDAD le aplica automáticamente una penalidad por mora por cada día de atraso, de acuerdo a la siguiente fórmula:

$$\text{Penalidad Diaria} = \frac{0.10 \times \text{monto vigente}}{F \times \text{plazo vigente en días}}$$

Donde:

F = 0.25 para plazos mayores a sesenta (60) días o;

F = 0.40 para plazos menores o iguales a sesenta (60) días.

El retraso se justifica a través de la solicitud de ampliación de plazo debidamente aprobado. Adicionalmente, se considera justificado el retraso y en consecuencia no se aplica penalidad, cuando EL CONTRATISTA acredite, de modo objetivamente sustentado, que el mayor tiempo transcurrido no le resulta imputable. En este último caso la calificación del retraso como justificado por parte de LA ENTIDAD no da lugar al pago de gastos generales ni costos directos de ningún tipo, conforme el numeral 162.5 del artículo 162 del Reglamento de la Ley de Contrataciones del Estado.

Importante

De haberse previsto establecer penalidades distintas a la penalidad por mora, incluir dichas penalidades, los supuestos de aplicación de penalidad, la forma de cálculo de la penalidad para cada supuesto y el procedimiento mediante el cual se verifica el supuesto a penalizar, conforme el artículo 163 del Reglamento de la Ley de Contrataciones del Estado.

Estas penalidades se deducen de los pagos a cuenta o del pago final, según corresponda; o si fuera necesario, se cobra del monto resultante de la ejecución de la garantía de fiel cumplimiento.

Estos dos (2) tipos de penalidades pueden alcanzar cada una un monto máximo equivalente al diez por ciento (10%) del monto del contrato vigente, o de ser el caso, del ítem que debió ejecutarse.

Cuando se llegue a cubrir el monto máximo de la penalidad por mora o el monto máximo para otras penalidades, de ser el caso, LA ENTIDAD puede resolver el contrato por incumplimiento.

CLAUSULA DECIMA PRIMERA: OTRAS PENALIDADES

N°	SUPUESTO DE APLICACIÓN DE PENALIDAD	FORMA DE CÁLCULO	PROCEDIMIENTO
1	En caso el Proveedor incumpla con su obligación de ejecutar la prestación con el personal acreditado o debidamente sustituido.	Se aplicará una penalidad equivalente a UNA (01) UIT vigente a la suscitación de los hechos, por cada día de ausencia del personal.	Se acredita con un informe del Supervisor y/o Inspector.

MUNICIPALIDAD DISTRITAL DE ILABAYA
LICITACION PUBLICA N° 02-2024-CS-MDI

ADQUISICIÓN DE EMULSIÓN ASFÁLTICA EN BASE ESTABILIZADA (INCLUYE INSTALACIÓN) PARA EL PROYECTO: "MEJORAMIENTO DE LA VÍA VECINAL R-41 (EMP. TA-109-CATARATAS DE PANINA) PROG. 0+000 AL 02+369 EN LA COMUNIDAD CAMPESINA DE CAMBAYA, DISTRITO DE ILABAYA, PROVINCIA JORGE BASADRE, DEPARTAMENTO TACNA"

2	Por SUBCONTRATAR parte de las prestaciones a su cargo sin la autorización escrita de la ENTIDAD y al margen de lo dispuesto por el Artículo 147°.- Subcontratación, del Reglamento de la Ley de Contrataciones del Estado.	Se aplicará una penalidad equivalente a UNA (01) UIT vigente a la suscitación de los hechos, por cada día.	Se acredita con un informe del Supervisor y/o Inspector.
3	Por atrasos y/o paralizaciones de los trabajos o actos programados, como consecuencia del incumplimiento de sus obligaciones laborales con su personal y otros ajenos a la entidad.	Se aplicará una penalidad del 0.10% del monto total del contrato vigente.	Se acredita con un informe del Supervisor y/o Inspector.
4	En caso EL PROVEEDOR incumpla con su obligación de implementar la señalización interna y externa que la instalación requiera a fin de evitar accidentes y brindar la seguridad necesaria a los usuarios.	Se aplicará una penalidad equivalente a UNA (01) UIT vigente a la suscitación de los hechos, por cada oportunidad que se evidencie tal falta.	Se acredita con un informe del Supervisor y/o Inspector.
5	En caso EL PROVEEDOR incumpla con su obligación de mantener vigentes las pólizas de seguros (SCTR) desde el inicio de la instalación de la emulsión asfáltica hasta la recepción de este.	Se aplicará una penalidad equivalente a UNA (01) UIT vigente a la suscitación de los hechos, por cada oportunidad que se evidencie la falta.	Se acredita con un informe del Supervisor y/o Inspector.
6	Por no remitir oficialmente las pruebas que garanticen la correcta ejecución de los trabajos u otras que solicite expresamente el supervisor y/o inspector.	Se aplicará una penalidad equivalente a UNA (01) UIT vigente a la suscitación de los hechos, por cada oportunidad que se produzca la infracción.	Se acredita con un informe del Supervisor y/o Inspector.
7	Por no iniciar la implementación de medidas correctivas por ocurrencias relacionadas a la seguridad y el medio ambiente (hasta 2 días calendario, luego de notificada la ocurrencia por parte del inspector).	Se aplicará una penalidad equivalente a UNA (01) UIT vigente a la suscitación de los hechos, por cada oportunidad que se produzca la infracción.	Se acredita con un informe del Supervisor y/o Inspector.
8	AUSENCIA DEL COORDINADOR DEL SERVICIO Cuando el coordinador del servicio no se encuentre en forma permanente.	Se aplicará una penalidad equivalente a UNA (01) UIT vigente a la suscitación de los hechos, por cada día u ocurrencia.	Se acredita con un informe del Supervisor y/o Inspector.
9	CALIDAD DE LOS MATERIALES Y EQUIPOS Por emplear materiales y/o equipos en la instalación de la emulsión asfáltica no verificados y autorizados previamente por el Supervisor y/o Inspector; y de ser el caso deberán ser sustituidos con cargo al proveedor.	Se aplicará una penalidad equivalente a UNA (01) UIT vigente a la suscitación de los hechos. La multa es por cada hecho advertido y/o alertado.	Se acredita con un informe del Supervisor y/o Inspector.
10	CALIDAD DE EJECUCIÓN DE LA INSTALACIÓN Cuando el Supervisor y/o inspector observe y/o identifique un trabajo mal ejecutado. Además de la penalidad, el PROVEEDOR deberá corregir dicho trabajo, asumiendo los costos respectivos que estos irroguen	Se aplicará una penalidad equivalente a UNA (01) UIT vigente a la suscitación de los hechos. La multa es por cada hecho advertido y/o alertado.	Se acredita con un informe del Supervisor y/o Inspector.

11	ENSAYOS Y CONTROL DE CALIDAD Cuando el Proveedor no realice las pruebas o ensayos para verificar la calidad de los trabajos ejecutados. Asimismo, los equipos y/o instrumentos de medición utilizados para realizar los ensayos y controles de calidad, deberán tener certificados de calibración. Los certificados y resultados deberán ser adjuntados en el plan de trabajo.	Se aplicará una penalidad equivalente a UNA (01) UIT vigente a la suscitación de los hechos. La multa es por cada hecho advertido y/o alertado.	Se acredita con un informe del Supervisor y/o Inspector.
12	LIMPIEZA DE LA ZONA DE TRABAJO Por no cumplir con recoger y eliminar el material excedente y efectuar la limpieza de la zona de trabajo dentro de los plazos establecidos en la programación para la instalación.	Se aplicará una penalidad equivalente a UNA (01) UIT vigente a la suscitación de los hechos. La multa es por cada ocurrencia.	Se acredita con un informe del Supervisor y/o Inspector.

CLÁUSULA DÉCIMA CUARTA: RESOLUCIÓN DEL CONTRATO

Cualquiera de las partes puede resolver el contrato, de conformidad con el numeral 32.3 del artículo 32 y artículo 36 de la Ley de Contrataciones del Estado, y el artículo 164 de su Reglamento. De darse el caso, LA ENTIDAD procederá de acuerdo a lo establecido en el artículo 165 del Reglamento de la Ley de Contrataciones del Estado.

CLÁUSULA DÉCIMA QUINTA: RESPONSABILIDAD DE LAS PARTES

Cuando se resuelva el contrato por causas imputables a algunas de las partes, se debe resarcir los daños y perjuicios ocasionados, a través de la indemnización correspondiente. Ello no obsta la aplicación de las sanciones administrativas, penales y pecuniarias a que dicho incumplimiento diere lugar, en el caso que éstas correspondan.

Lo señalado precedentemente no exime a ninguna de las partes del cumplimiento de las demás obligaciones previstas en el presente contrato.

CLÁUSULA DÉCIMA SEXTA: ANTICORRUPCIÓN

EL CONTRATISTA declara y garantiza no haber, directa o indirectamente, o tratándose de una persona jurídica a través de sus socios, integrantes de los órganos de administración, apoderados, representantes legales, funcionarios, asesores o personas vinculadas a las que se refiere el artículo 7 del Reglamento de la Ley de Contrataciones del Estado, ofrecido, negociado o efectuado, cualquier pago o, en general, cualquier beneficio o incentivo ilegal en relación al contrato.

Asimismo, el CONTRATISTA se obliga a conducirse en todo momento, durante la ejecución del contrato, con honestidad, probidad, veracidad e integridad y de no cometer actos ilegales o de corrupción, directa o indirectamente o a través de sus socios, accionistas, participacionistas, integrantes de los órganos de administración, apoderados, representantes legales, funcionarios, asesores y personas vinculadas a las que se refiere el artículo 7 del Reglamento de la Ley de Contrataciones del Estado.

Además, EL CONTRATISTA se compromete a i) comunicar a las autoridades competentes, de manera directa y oportuna, cualquier acto o conducta ilícita o corrupta de la que tuviera conocimiento; y ii) adoptar medidas técnicas, organizativas y/o de personal apropiadas para evitar los referidos actos o prácticas.

Finalmente, EL CONTRATISTA se compromete a no colocar a los funcionarios públicos con los que deba interactuar, en situaciones reñidas con la ética. En tal sentido, reconoce y acepta la prohibición de ofrecerles a éstos cualquier tipo de obsequio, donación, beneficio y/o gratificación, ya sea de bienes o servicios, cualquiera sea la finalidad con la que se lo haga.

CLÁUSULA DÉCIMA SÉTIMA: MARCO LEGAL DEL CONTRATO

Sólo en lo no previsto en este contrato, en la Ley de Contrataciones del Estado y su Reglamento, en las directivas que emita el OSCE y demás normativa especial que resulte aplicable, serán de aplicación supletoria las disposiciones pertinentes del Código Civil vigente, cuando corresponda, y demás normas de derecho privado.

CLÁUSULA DÉCIMA OCTAVA: SOLUCIÓN DE CONTROVERSIAS¹⁶

Las controversias que surjan entre las partes durante la ejecución del contrato se resuelven mediante conciliación o arbitraje, según el acuerdo de las partes.

Cualquiera de las partes tiene derecho a iniciar el arbitraje a fin de resolver dichas controversias dentro del plazo de caducidad previsto en la Ley de Contrataciones del Estado y su Reglamento.

Facultativamente, cualquiera de las partes tiene el derecho a solicitar una conciliación dentro del plazo de caducidad correspondiente, según lo señalado en el artículo 224 del Reglamento de la Ley de Contrataciones del Estado, sin perjuicio de recurrir al arbitraje, en caso no se llegue a un acuerdo entre ambas partes o se llegue a un acuerdo parcial. Las controversias sobre nulidad del contrato solo pueden ser sometidas a arbitraje.

El Laudo arbitral emitido es inapelable, definitivo y obligatorio para las partes desde el momento de su notificación, según lo previsto en el numeral 45.21 del artículo 45 de la Ley de Contrataciones del Estado.

CLÁUSULA DÉCIMA NOVENA: FACULTAD DE ELEVAR A ESCRITURA PÚBLICA

Cualquiera de las partes puede elevar el presente contrato a Escritura Pública corriendo con todos los gastos que demande esta formalidad.

CLÁUSULA VIGÉSIMA: DOMICILIO PARA EFECTOS DE LA EJECUCIÓN CONTRACTUAL

Las partes declaran el siguiente domicilio para efecto de las notificaciones que se realicen durante la ejecución del presente contrato:

DOMICILIO DE LA ENTIDAD: [.....]

DOMICILIO DEL CONTRATISTA: [CONSIGNAR EL DOMICILIO SEÑALADO POR EL POSTOR GANADOR DE LA BUENA PRO AL PRESENTAR LOS REQUISITOS PARA EL PERFECCIONAMIENTO DEL CONTRATO]

La variación del domicilio aquí declarado de alguna de las partes debe ser comunicada a la otra parte, formalmente y por escrito, con una anticipación no menor de quince (15) días calendario.

De acuerdo con las bases integradas, la oferta y las disposiciones del presente contrato, las partes lo firman por duplicado en señal de conformidad en la ciudad de [.....] al [CONSIGNAR FECHA].

"LA ENTIDAD"

"EL CONTRATISTA"

Importante

Este documento puede firmarse digitalmente si ambas partes cuentan con firma digital, según la Ley N° 27269, Ley de Firmas y Certificados Digitales¹⁷.

¹⁶ De acuerdo con el numeral 225.3 del artículo 225 del Reglamento, las partes pueden recurrir al arbitraje ad hoc cuando las controversias deriven de procedimientos de selección cuyo valor estimado sea menor o igual a cinco millones con 00/100 soles (S/ 5 000 000,00).

¹⁷ Para mayor información sobre la normativa de firmas y certificados digitales ingresar a: <https://www.indecopi.gob.pe/web/firmas-digitales/firmar-y-certificados-digitales>

ANEXOS

ANEXO N° 1

DECLARACIÓN JURADA DE DATOS DEL POSTOR

Señores
COMITÉ DE SELECCIÓN
LICITACIÓN PÚBLICA N° 02-2024-CS-MDI
Presente.-

El que se suscribe, [.....], postor y/o Representante Legal de [CONSIGNAR EN CASO DE SER PERSONA JURÍDICA], identificado con [CONSIGNAR TIPO DE DOCUMENTO DE IDENTIDAD] N° [CONSIGNAR NÚMERO DE DOCUMENTO DE IDENTIDAD], con poder inscrito en la localidad de [CONSIGNAR EN CASO DE SER PERSONA JURÍDICA] en la Ficha N° [CONSIGNAR EN CASO DE SER PERSONA JURÍDICA] Asiento N° [CONSIGNAR EN CASO DE SER PERSONA JURÍDICA], **DECLARO BAJO JURAMENTO** que la siguiente información se sujeta a la verdad:

Nombre, Denominación o Razón Social :			
Domicilio Legal :			
RUC :	Teléfono(s) :		
Correo electrónico :			

Autorización de notificación por correo electrónico:

Autorizo que se notifiquen al correo electrónico indicado las siguientes actuaciones:

1. Solicitud de la descripción a detalle de todos los elementos constitutivos de la oferta.
2. Solicitud de reducción de la oferta económica.
3. Solicitud de subsanación de los requisitos para perfeccionar el contrato.
4. Solicitud para presentar los documentos para perfeccionar el contrato, según orden de prelación, de conformidad con lo previsto en el artículo 141 del Reglamento.
5. Respuesta a la solicitud de acceso al expediente de contratación.
6. Notificación de la orden de compra¹⁸

Asimismo, me comprometo a remitir la confirmación de recepción, en el plazo máximo de dos (2) días hábiles de recibida la comunicación.

[CONSIGNAR CIUDAD Y FECHA]

.....
Firma, Nombres y Apellidos del postor o Representante legal, según corresponda

Importante

La notificación dirigida a la dirección de correo electrónico consignada se entenderá válidamente efectuada cuando la Entidad reciba acuse de recepción.

¹⁸ Consignar en el caso de procedimientos de selección por relación de ítems, cuando el monto del valor estimado del ítem no supere los doscientos mil Soles (S/ 200 000.00), cuando se haya optado por perfeccionar el contrato con una orden de compra.

Importante

Cuando se trate de consorcios, la declaración jurada es la siguiente:

ANEXO Nº 1

DECLARACIÓN JURADA DE DATOS DEL POSTOR

Señores

COMITÉ DE SELECCIÓN

LICITACIÓN PÚBLICA Nº 02-2024-CS-MDI

Presente.-

El que se suscribe, [.....], representante común del consorcio [CONSIGNAR EL NOMBRE DEL CONSORCIO], identificado con [CONSIGNAR TIPO DE DOCUMENTO DE IDENTIDAD] Nº [CONSIGNAR NÚMERO DE DOCUMENTO DE IDENTIDAD], **DECLARO BAJO JURAMENTO** que la siguiente información se sujeta a la verdad:

Datos del consorciado 1			
Nombre, Denominación o Razón Social :			
Domicilio Legal :			
RUC :	Teléfono(s) :		
Correo electrónico :			

Datos del consorciado 2			
Nombre, Denominación o Razón Social :			
Domicilio Legal :			
RUC :	Teléfono(s) :		
Correo electrónico :			

Datos del consorciado ...			
Nombre, Denominación o Razón Social :			
Domicilio Legal :			
RUC :	Teléfono(s) :		
Correo electrónico :			

Autorización de notificación por correo electrónico:

Correo electrónico del consorcio:

Autorizo que se notifiquen al correo electrónico indicado las siguientes actuaciones:

1. Solicitud de la descripción a detalle de todos los elementos constitutivos de la oferta.
2. Solicitud de reducción de la oferta económica.
3. Solicitud de subsanación de los requisitos para perfeccionar el contrato.
4. Solicitud para presentar los documentos para perfeccionar el contrato, según orden de prelación, de conformidad con lo previsto en el artículo 141 del Reglamento.
5. Respuesta a la solicitud de acceso al expediente de contratación.
6. Notificación de la orden de compra¹⁹

Asimismo, me comprometo a remitir la confirmación de recepción, en el plazo máximo de dos (2) días hábiles de recibida la comunicación.

[CONSIGNAR CIUDAD Y FECHA]

¹⁹ Consignar en el caso de procedimientos de selección por relación de ítems, cuando el monto del valor estimado del ítem no supere los doscientos mil Soles (S/ 200 000.00), cuando se haya optado por perfeccionar el contrato con una orden de compra.

.....
**Firma, Nombres y Apellidos del representante
común del consorcio**

Importante

La notificación dirigida a la dirección de correo electrónico consignada se entenderá válidamente efectuada cuando la Entidad reciba acuse de recepción.

ANEXO N° 2

DECLARACIÓN JURADA (ART. 52 DEL REGLAMENTO DE LA LEY DE CONTRATACIONES DEL ESTADO)

Señores

COMITÉ DE SELECCIÓN

LICITACIÓN PÚBLICA N° 02-2024-CS-MDI

Presente.-

Mediante el presente el suscrito, postor y/o Representante Legal de [CONSIGNAR EN CASO DE SER PERSONA JURÍDICA], declaro bajo juramento:

- i. No haber incurrido y me obligo a no incurrir en actos de corrupción, así como a respetar el principio de integridad.
- ii. No tener impedimento para postular en el procedimiento de selección ni para contratar con el Estado, conforme al artículo 11 de la Ley de Contrataciones del Estado.
- iii. Conocer las sanciones contenidas en la Ley de Contrataciones del Estado y su Reglamento, así como las disposiciones aplicables de la Ley N° 27444, Ley del Procedimiento Administrativo General.
- iv. Participar en el presente proceso de contratación en forma independiente sin mediar consulta, comunicación, acuerdo, arreglo o convenio con ningún proveedor; y, conocer las disposiciones del Decreto Legislativo N° 1034, Decreto Legislativo que aprueba la Ley de Represión de Conductas Anticompetitivas.
- v. Conocer, aceptar y someterme a las bases, condiciones y reglas del procedimiento de selección.
- vi. Ser responsable de la veracidad de los documentos e información que presento en el presente procedimiento de selección.
- vii. Comprometerme a mantener la oferta presentada durante el procedimiento de selección y a perfeccionar el contrato, en caso de resultar favorecido con la buena pro.

[CONSIGNAR CIUDAD Y FECHA]

.....
**Firma, Nombres y Apellidos del postor o
Representante legal, según corresponda**

Importante

En el caso de consorcios, cada integrante debe presentar esta declaración jurada, salvo que sea presentada por el representante común del consorcio.

ANEXO N° 3

DECLARACIÓN JURADA DE CUMPLIMIENTO DE LAS ESPECIFICACIONES TÉCNICAS

Señores

COMITÉ DE SELECCIÓN

LICITACIÓN PÚBLICA N° 02-2024-CS-MDI

Presente.-

Es grato dirigirme a usted, para hacer de su conocimiento que luego de haber examinado las bases y demás documentos del procedimiento de la referencia y, conociendo todos los alcances y las condiciones detalladas en dichos documentos, el postor que suscribe ofrece el [CONSIGNAR EL OBJETO DE LA CONVOCATORIA], de conformidad con las Especificaciones Técnicas que se indican en el numeral 3.1 del Capítulo III de la sección específica de las bases y los documentos del procedimiento.

[CONSIGNAR CIUDAD Y FECHA]

.....
**Firma, Nombres y Apellidos del postor o
Representante legal o común, según corresponda**

Importante

Adicionalmente, puede requerirse la presentación de documentación que acredite el cumplimiento de las especificaciones técnicas, conforme a lo indicado en el acápite relacionado al contenido de las ofertas de la presente sección de las bases.

ANEXO Nº 4

DECLARACIÓN JURADA DE PLAZO DE ENTREGA

Señores

COMITÉ DE SELECCIÓN

LICITACIÓN PÚBLICA Nº 02-2024-CS-MDI

Presente.-

Mediante el presente, con pleno conocimiento de las condiciones que se exigen en las bases del procedimiento de la referencia, me comprometo a entregar los bienes objeto del presente procedimiento de selección en el plazo de [CONSIGNAR EL PLAZO OFERTADO. EN CASO DE LA MODALIDAD DE LLAVE EN MANO DETALLAR EL PLAZO DE ENTREGA, SU INSTALACIÓN Y PUESTA EN FUNCIONAMIENTO].

[CONSIGNAR CIUDAD Y FECHA]

.....
Firma, Nombres y Apellidos del postor o
Representante legal o común, según corresponda

ANEXO N° 5

PROMESA DE CONSORCIO

(Sólo para el caso en que un consorcio se presente como postor)

Señores

COMITÉ DE SELECCIÓN

LICITACIÓN PÚBLICA N° 02-2024-CS-MDI

Presente.-

Los suscritos declaramos expresamente que hemos convenido en forma irrevocable, durante el lapso que dure el procedimiento de selección, para presentar una oferta conjunta a la **LICITACIÓN PÚBLICA N° 02-2024-CS-MDI**.

Asimismo, en caso de obtener la buena pro, nos comprometemos a formalizar el contrato de consorcio, de conformidad con lo establecido por el artículo 140 del Reglamento de la Ley de Contrataciones del Estado, bajo las siguientes condiciones:

a) Integrantes del consorcio

1. [NOMBRE, DENOMINACIÓN O RAZÓN SOCIAL DEL CONSORCIADO 1].
2. [NOMBRE, DENOMINACIÓN O RAZÓN SOCIAL DEL CONSORCIADO 2].

b) Designamos a [CONSIGNAR NOMBRES Y APELLIDOS DEL REPRESENTANTE COMÚN], identificado con [CONSIGNAR TIPO DE DOCUMENTO DE IDENTIDAD] N° [CONSIGNAR NÚMERO DE DOCUMENTO DE IDENTIDAD], como representante común del consorcio para efectos de participar en todos los actos referidos al procedimiento de selección, suscripción y ejecución del contrato correspondiente con [CONSIGNAR NOMBRE DE LA ENTIDAD].

Asimismo, declaramos que el representante común del consorcio no se encuentra impedido, inhabilitado ni suspendido para contratar con el Estado.

c) Fijamos nuestro domicilio legal común en [.....].

d) Las obligaciones que corresponden a cada uno de los integrantes del consorcio son las siguientes:

1. OBLIGACIONES DE [NOMBRE, DENOMINACIÓN O RAZÓN SOCIAL DEL CONSORCIADO 1] [%]²⁰

[DESCRIBIR LAS OBLIGACIONES DEL CONSORCIADO 1]

2. OBLIGACIONES DE [NOMBRE, DENOMINACIÓN O RAZÓN SOCIAL DEL CONSORCIADO 2] [%]²¹

[DESCRIBIR LAS OBLIGACIONES DEL CONSORCIADO 2]

TOTAL OBLIGACIONES

100%²²

[CONSIGNAR CIUDAD Y FECHA]

²⁰ Consignar únicamente el porcentaje total de las obligaciones, el cual debe ser expresado en número entero, sin decimales.

²¹ Consignar únicamente el porcentaje total de las obligaciones, el cual debe ser expresado en número entero, sin decimales.

²² Este porcentaje corresponde a la sumatoria de los porcentajes de las obligaciones de cada uno de los integrantes del consorcio.

.....
Consortiado 1
Nombres, apellidos y firma del Consortiado 1
o de su Representante Legal
Tipo y N° de Documento de Identidad

.....
Consortiado 2
Nombres, apellidos y firma del Consortiado 2
o de su Representante Legal
Tipo y N° de Documento de Identidad

Importante

De conformidad con el artículo 52 del Reglamento, las firmas de los integrantes del consorcio deben ser legalizadas.

ANEXO N° 6

PRECIO DE LA OFERTA

Señores

COMITÉ DE SELECCIÓN

LICITACIÓN PÚBLICA N° 02-2024-CS-MDI

Presente.-

Es grato dirigirme a usted, para hacer de su conocimiento que, de acuerdo con las bases, mi oferta es la siguiente:

CONCEPTO	PRECIO TOTAL
TOTAL	

El precio de la oferta [CONSIGNAR LA MONEDA DE LA CONVOCATORIA] incluye todos los tributos, seguros, transporte, inspecciones, pruebas y, de ser el caso, los costos laborales conforme a la legislación vigente, así como cualquier otro concepto que pueda tener incidencia sobre el costo del bien a contratar; excepto la de aquellos postores que gocen de alguna exoneración legal, no incluirán en el precio de su oferta los tributos respectivos.

[CONSIGNAR CIUDAD Y FECHA]

.....
**Firma, Nombres y Apellidos del postor o
Representante legal o común, según corresponda**

Importante

- El postor debe consignar el precio total de la oferta, sin perjuicio, que de resultar favorecido con la buena pro, presente el detalle de precios unitarios para el perfeccionamiento del contrato.*
- El postor que goce de alguna exoneración legal, debe indicar que su oferta no incluye el tributo materia de la exoneración, debiendo incluir el siguiente texto:*

"Mi oferta no incluye [CONSIGNAR EL TRIBUTO MATERIA DE LA EXONERACIÓN]"

ANEXO N° 8

EXPERIENCIA DEL POSTOR EN LA ESPECIALIDAD

Señores
COMITÉ DE SELECCIÓN
LICITACIÓN PÚBLICA N° 02-2024-CS-MDI
Presente.-

Mediante el presente, el suscrito detalla la siguiente EXPERIENCIA EN LA ESPECIALIDAD:

Nº	CLIENTE	OBJETO DEL CONTRATO	N° CONTRATO / O/C / COMPROBANTE DE PAGO	FECHA DEL CONTRATO O CP ²³	FECHA DE LA CONFORMIDAD DE SER EL CASO ²⁴	EXPERIENCIA PROVENIENTE ²⁵ DE:	MONEDA	IMPORTE ²⁶	TIPO DE CAMBIO VENTA ²⁷	MONTO FACTURADO ACUMULADO ²⁸
1										
2										
3										
4										

²³ Se refiere a la fecha de suscripción del contrato, de la emisión de la Orden de Compra o de cancelación del comprobante de pago, según corresponda.

²⁴ **Únicamente**, cuando la fecha del perfeccionamiento del contrato, sea previa a los ocho (8) años anteriores a la fecha de presentación de ofertas, caso en el cual el postor debe acreditar que la conformidad se emitió dentro de dicho periodo.

²⁵ Si el titular de la experiencia no es el postor, consignar si dicha experiencia corresponde a la matriz en caso que el postor sea sucursal, o fue transmitida por reorganización societaria, debiendo acompañar la documentación sustentatoria correspondiente. Al respecto, según la Opinión N° 216-2017/DTN *"Considerando que la sociedad matriz y la sucursal constituyen la misma persona jurídica, la sucursal puede acreditar como suya la experiencia de su matriz"*. Del mismo modo, según lo previsto en la Opinión N° 010-2013/DTN, *"... en una operación de reorganización societaria que comprende tanto una fusión como una escisión, la sociedad resultante podrá acreditar como suya la experiencia de la sociedad incorporada o absorbida, que se extingue producto de la fusión; asimismo, si en virtud de la escisión se transfiere un bloque patrimonial consistente en una línea de negocio completa, la sociedad resultante podrá acreditar como suya la experiencia de la sociedad escindida, correspondiente a la línea de negocio transmitida. De esta manera, la sociedad resultante podrá emplear la experiencia transmitida, como consecuencia de la reorganización societaria antes descrita, en los futuros procesos de selección en los que participe"*.

²⁶ Se refiere al monto del contrato ejecutado incluido adicionales y reducciones, de ser el caso.

²⁷ El tipo de cambio venta debe corresponder al publicado por la SBS correspondiente a la fecha de suscripción del contrato, de la emisión de la Orden de Compra o de cancelación del comprobante de pago, según corresponda.

²⁸ Consignar en la moneda establecida en las bases.

ADQUISICIÓN DE EMULSIÓN ASFÁLTICA EN BASE ESTABILIZADA (INCLUYE INSTALACIÓN) PARA EL PROYECTO: "MEJORAMIENTO DE LA VÍA VECINAL R-41 (EMP. TA-109-CATARATAS DE PANINA) PROG. 0+000 AL 02+369 EN LA COMUNIDAD CAMPESINA DE CAMBAYA, DISTRITO DE ILABAYA, PROVINCIA JORGE BASADRE, DEPARTAMENTO TACNA"

Nº	CLIENTE	OBJETO DEL CONTRATO	Nº CONTRATO / O/C / COMPROBANTE DE PAGO	FECHA DEL CONTRATO O CP ²³	FECHA DE LA CONFORMIDAD DE SER EL CASO ²⁴	EXPERIENCIA PROVENIENTE ²⁵ DE:	MONEDA	IMPORTE ²⁶	TIPO DE CAMBIO VENTA ²⁷	MONTO FACTURADO ACUMULADO ²⁸
5										
6										
7										
8										
9										
10										
...										
20										
TOTAL										

[CONSIGNAR CIUDAD Y FECHA]

.....
Firma, Nombres y Apellidos del postor o
Representante legal o común, según corresponda

ANEXO N° 9

DECLARACIÓN JURADA (NUMERAL 49.4 DEL ARTÍCULO 49 DEL REGLAMENTO)

Señores

COMITÉ DE SELECCIÓN

LICITACIÓN PÚBLICA N° 02-2024-CS-MDI

Presente.-

Mediante el presente el suscrito, postor y/o Representante Legal de [CONSIGNAR EN CASO DE SER PERSONA JURÍDICA], declaro que la experiencia que acredito de la empresa [CONSIGNAR LA DENOMINACIÓN DE LA PERSONA JURÍDICA] como consecuencia de una reorganización societaria, no se encuentra en el supuesto establecido en el numeral 49.4 del artículo 49 del Reglamento.

[CONSIGNAR CIUDAD Y FECHA]

.....
**Firma, Nombres y Apellidos del postor o
Representante legal, según corresponda**

Importante

A efectos de cautelar la veracidad de esta declaración, el postor puede verificar la información de la Relación de Proveedores Sancionados por el Tribunal de Contrataciones del Estado con Sanción Vigente en <http://portal.osce.gob.pe/mp/content/relación-de-proveedores-sancionados>. También le asiste dicha facultad al órgano encargado de las contrataciones o al órgano de la Entidad al que se le haya asignado la función de verificación de la oferta presentada por el postor ganador de la buena pro.

ANEXO N° 11

AUTORIZACIÓN DE NOTIFICACIÓN DE LA DECISIÓN DE LA ENTIDAD SOBRE LA SOLICITUD DE AMPLIACIÓN DE PLAZO MEDIANTE MEDIOS ELECTRÓNICOS DE COMUNICACIÓN

(DOCUMENTO A PRESENTAR EN EL PERFECCIONAMIENTO DEL CONTRATO)

Señores

COMITÉ DE SELECCIÓN

LICITACIÓN PÚBLICA N° 02-2024-CS-MDI

Presente.-

El que se suscribe, [.....], postor adjudicado y/o Representante Legal de [CONSIGNAR EN CASO DE SER PERSONA JURÍDICA], identificado con [CONSIGNAR TIPO DE DOCUMENTO DE IDENTIDAD] N° [CONSIGNAR NÚMERO DE DOCUMENTO DE IDENTIDAD], autorizo que durante la ejecución del contrato se me notifique al correo electrónico [INDICAR EL CORREO ELECTRÓNICO] lo siguiente:

✓ Notificación de la decisión de la Entidad respecto a la solicitud de ampliación de plazo.

[CONSIGNAR CIUDAD Y FECHA]

.....
**Firma, Nombres y Apellidos del postor o
Representante legal o común, según
corresponda**

Importante

La notificación de la decisión de la Entidad respecto a la solicitud de ampliación de plazo se efectúa por medios electrónicos de comunicación, siempre que se cuente con la autorización correspondiente y sea posible obtener un acuse de recibo a través del mecanismo utilizado.