

# *BASES DE CONTRATACION DIRECTA PARA LA CONTRATACIÓN DE BIENES*

*Aprobado mediante Directiva N° 001-2019-OSCE/CD*



SUB DIRECCIÓN DE NORMATIVIDAD – DIRECCIÓN TÉCNICO NORMATIVA  
ORGANISMO SUPERVISOR DE LAS CONTRATACIONES DEL ESTADO - OSCE



### SIMBOLOGÍA UTILIZADA:

Nº	Símbolo	Descripción
1	[ABC] / [.....]	La información solicitada dentro de los corchetes sombreados debe ser completada por la Entidad durante la elaboración de las bases.
2	[ABC] / [.....]	Es una indicación, o información que deberá ser completada por la Entidad con posterioridad al otorgamiento de la buena pro para el caso específico de la elaboración de la PROFORMA DEL CONTRATO; o por los proveedores, en el caso de los ANEXOS de la oferta.
3	<div>Importante</div> <ul style="list-style-type: none"> <li>• Abc</li> </ul>	Se refiere a consideraciones importantes a tener en cuenta por el órgano encargado de las contrataciones o comité de selección, según corresponda y por los proveedores.
4	<div>Advertencia</div> <ul style="list-style-type: none"> <li>• Abc</li> </ul>	Se refiere a advertencias a tener en cuenta por el órgano encargado de las contrataciones o comité de selección, según corresponda y por los proveedores.
5	<div>Importante para la Entidad</div> <ul style="list-style-type: none"> <li>• Xyz</li> </ul>	Se refiere a consideraciones importantes a tener en cuenta por el órgano encargado de las contrataciones o comité de selección, según corresponda, y deben ser eliminadas una vez culminada la elaboración de las bases.

### CARACTERÍSTICAS DEL DOCUMENTO:

Las bases estándar deben ser elaboradas en formato WORD, y deben tener las siguientes características:

Nº	Características	Parámetros
1	Márgenes	Superior : 2.5 cm      Inferior: 2.5 cm Izquierda: 2.5 cm      Derecha: 2.5 cm
2	Fuente	Arial
3	Estilo de Fuente	Normal: Para el contenido en general Cursiva: Para el encabezado y pie de página Para las Consideraciones importantes (Ítem 3 del cuadro anterior)
4	Color de Fuente	Automático: Para el contenido en general Azul : Para las Consideraciones importantes (Ítem 3 del cuadro anterior)
5	Tamaño de Letra	16 : Para las dos primeras hojas de las Secciones General y Específica 11 : Para el nombre de los Capítulos. 10 : Para el cuerpo del documento en general 9 : Para el encabezado y pie de página Para el contenido de los cuadros, pudiendo variar, según la necesidad 8 : Para las Notas al pie
6	Alineación	Justificada: Para el contenido en general y notas al pie. Centrada : Para la primera página, los títulos de las Secciones y nombres de los Capítulos)
7	Interlineado	Sencillo
8	Espaciado	Anterior : 0 Posterior : 0
9	Subrayado	Para los nombres de las Secciones y para resaltar o hacer hincapié en algún concepto

### INSTRUCCIONES DE USO:

- Una vez registrada la información solicitada dentro de los corchetes sombreados en gris, el texto deberá quedar en letra tamaño 10, con estilo normal, sin formato de negrita y sin sombread.
- La nota **IMPORTANTE** no puede ser modificada ni eliminada en la Sección General. En el caso de la Sección Específica debe seguirse la instrucción que se indica en dicha nota.

**BASES DE CONTRATACION DIRECTA PARA LA  
CONTRATACIÓN DE BIENES**

**CONTRATACION DIRECTA N° 003-2025- OEC/MVES  
PRIMERA CONVOCATORIA**

**ADQUISICIÓN DE UNIFORMES PARA EL PERSONAL A  
CARGO DE LA SUB GERENCIA DE SERENAZGO DE LA  
MUNICIPALIDAD DISTRITAL DE VILLA EL SALVADOR,  
PROVINCIA DE LIMA, DEPARTAMENTO DE LIMA**



## DEBER DE COLABORACIÓN

La Entidad y todo proveedor que se someta a las presentes Bases, sea como participante, postor y/o contratista, deben conducir su actuación conforme a los principios previstos en la Ley de Contrataciones del Estado.

En este contexto, se encuentran obligados a prestar su colaboración al OSCE y a la Secretaría Técnica de la Comisión de Defensa de la Libre Competencia del INDECOPI, en todo momento según corresponda a sus competencias, a fin de comunicar presuntos casos de fraude, colusión y corrupción por parte de los funcionarios y servidores de la Entidad, así como los proveedores y demás actores que participan en el proceso de contratación.

De igual forma, deben poner en conocimiento del OSCE y a la Secretaría Técnica de la Comisión de Defensa de la Libre Competencia del INDECOPI los indicios de conductas anticompetitivas que se presenten durante el proceso de contratación, en los términos del Decreto Legislativo N° 1034, "Ley de Represión de Conductas Anticompetitivas", o norma que la sustituya, así como las demás normas de la materia.

La Entidad y todo proveedor que se someta a las presentes Bases, sea como participante, postor y/o contratista del proceso de contratación deben permitir al OSCE o a la Secretaría Técnica de la Comisión de Defensa de la Libre Competencia del INDECOPI el acceso a la información referida a las contrataciones del Estado que sea requerida, prestar testimonio o absolución de posiciones que se requieran, entre otras formas de colaboración.







TELFs: 287-1394 - 287-8999  
TELEFAX: 287-1071  
[www.munives.gob.pe](http://www.munives.gob.pe)

## **SECCIÓN ESPECÍFICA**

### **CONDICIONES ESPECIALES DEL PROCEDIMIENTO DE SELECCIÓN**

(EN ESTA SECCIÓN LA ENTIDAD DEBERÁ COMPLETAR LA INFORMACIÓN EXIGIDA, DE ACUERDO A LAS INSTRUCCIONES INDICADAS)

## CAPÍTULO I GENERALIDADES

### 1.1. ENTIDAD CONVOCANTE

Nombre : MUNICIPALIDAD VILLA EL SALVADOR  
RUC N° : 20187346488  
Domicilio legal : AV. REVOLUCION S/N CRUCE CON LA AV. CESAR VALLEJO  
VILLA EL SALVADOR  
Teléfono : 319-2530  
Correo Electrónico : contrataciones@munives.gob.pe

### 1.2. OBJETO DE LA CONVOCATORIA

El presente procedimiento de selección tiene por objeto la **ADQUISICIÓN DE UNIFORMES PARA EL PERSONAL A CARGO DE LA SUB GERENCIA DE SERENAZGO DE LA MUNICIPALIDAD DISTRITAL DE VILLA EL SALVADOR, PROVINCIA DE LIMA, DEPARTAMENTO DE LIMA.**; mediante Contratación Directa, de conformidad con el literal j) del artículo 27° del Texto Único Ordenado de la Ley N° 30225 Ley de Contrataciones del Estado, se establece que las Entidades, pueden contratar directamente con un determinado proveedor para el arrendamiento de bienes inmuebles y la adquisición de bienes inmuebles existentes.

ITEM N°	OBJETO	U.M.	CANTIDAD
01	CAMISA DE TELA 80% ALGODÓN Y 20% POLIESTER MANGA LARGA	UND	500
02	CAMISA DE ALGODÓN MANGA CORTA UNISEX CON LOGOTIPO BORDADO	UND	600
03	CAMISA DE ALGODÓN MANGA LARGA CUELLO CAMISERO UNISEX CON LOGOTIPO BORDADO	UND	600
04	CASACA IMPERMEABLE CON FORRO POLAR UNISEX COLOR AZUL	UND	500
05	CHALECO DRILL UNISEX	UND	500
06	CHOMPA CERRADA DE ACRILICO CUELLO JORGE CHAVEZ PARA CABALLERO TALLA XL	UND	217
07	CHOMPA CERRADA DE ACRILICO CUELLO JORGE CHAVEZ PARA CABALLERO TALLA XXL	UND	217
08	CHOMPA CERRADA DE ACRILICO CUELLO JORGE CHAVEZ PARA CABALLERO TALLA XXXL	UND	216
09	CORREA DE LONA TIPO MILITAR	UND	500
10	GORRA DRILL TIPO JINETE UNISEX COLOR AZUL	UND	500
11	PANTALON DE DRILL TIPO COMANDO UNISEX	UND	500
12	PANTALON DE DRILL TIPO UNISEX COLOR AZUL	UND	500
13	PONCHO IMPREMEABLE CON CAPUCHA	UND	500
14	ZAPATO DE CHAROL PARA CABALLERO	PAR	500
15	ZAPATO DE CUERO CON PUNTA DE ACERO UNISEX	PAR	500

### 1.3. EXPEDIENTE DE CONTRATACIÓN

El expediente de contratación fue aprobado mediante RESOLUCIÓN ALCALDIA N°023-2025-ALC/MVES el 24 de enero del 2025

### 1.4. FUENTE DE FINANCIAMIENTO

RECURSOS ORDINARIOS

### 1.5. SISTEMA DE CONTRATACIÓN

El presente procedimiento se rige por el sistema de SUMA ALZADA, de acuerdo con lo establecido en el expediente de contratación respectivo.

#### **1.6. MODALIDAD DE EJECUCIÓN**

NO CORRESPONDE.

#### **1.7. DISTRIBUCIÓN DE LA BUENA PRO**

NO CORRESPONDE

#### **1.8. ALCANCES DEL REQUERIMIENTO**

El alcance de la prestación está definido en el Capítulo III de la presente sección de las bases.

#### **1.9. PLAZO DE ENTREGA**

Los bienes materia de la presente convocatoria se entregarán en el plazo de cinco (05) días calendarios, el mismo que se computa desde el día siguiente de la suscripción del contrato

#### **1.10. INVITACION**

La invitación se realizará por medio escrito y/o a través de correo electrónico, al proveedor que cumplió con las especificaciones técnicas, adjuntando las bases administrativas en formato digital, en la fecha señalada en el calendario registrado en el SEACE.

#### **1.11. BASE LEGAL**

- Ley N° 32185 Ley de Presupuesto del Sector Público para el Año Fiscal 2025.
- Ley N° 32186 Ley de Equilibrio Financiero del Presupuesto del Sector Público del año fiscal 2025.
- Ley N° 28411 - Ley General del Sistema Nacional del Presupuesto.
- Decreto Supremo N° 082-2019-EF - Texto Único Ordenado de la Ley N° 30225, Ley de Contrataciones del Estado.
- Decreto Supremo N° 344-2018-EF que aprueba el Reglamento de la Ley N° 30225, Ley de Contrataciones del Estado, y sus modificatorias.
- Directivas del OSCE.
- Ley N° 27444, Ley del Procedimiento Administrativo General.
- Ley N° 27806, Ley de Transparencia y de Acceso a la Información Pública, y sus modificatorias.
- TUO de la Ley General del Sistema Nacional del Presupuesto, aprobado por el Decreto Supremo N° 304-2012-EF.
- Decreto Supremo N° 008-2008-TR, Reglamento de la Ley MYPE.
- Decreto Supremo N° 013-2013-PRODUCE - Texto Único Ordenado de la Ley de Impulso al Desarrollo Productivo y al Crecimiento Empresarial.
- Código Civil.
- Directivas y Opiniones del OSCE.
- Cualquier otra disposición legal vigente que permita desarrollar el objeto de la convocatoria, que no contravenga lo regulado por la Ley de Contrataciones del Estado.
- Otras normativas de alcance del presente objeto de contratación.

Las referidas normas incluyen sus respectivas modificaciones, de ser el caso.







## CAPÍTULO II DEL PROCEDIMIENTO DE SELECCIÓN

### 2.1. CALENDARIO DEL PROCEDIMIENTO DE SELECCIÓN

Según el cronograma de la ficha de selección de la convocatoria publicada en el SEACE.

La oferta deberá presentarse a través de mesa de partes de la Municipalidad de Villa el Salvador dirigido al Órgano Encargado de las Contrataciones de la CONTRATACION DIRECTA N°01-2025-MVES, en horario de oficina, según la fecha programada en el cronograma del procedimiento de selección.

### 2.2. CONTENIDO DE LAS OFERTAS

La oferta contendrá, además de un índice de documentos<sup>1</sup>, la siguiente documentación:

#### 2.2.1. Documentación de presentación obligatoria

##### 2.2.1.1. Documentos para la admisión de la oferta

- a) Declaración jurada de datos del postor. **(Anexo N° 1)**
- b) Documento que acredite la representación de quien suscribe la oferta.

En caso de persona jurídica, copia del certificado de vigencia de poder del representante legal, apoderado o mandatario designado para tal efecto.

En caso de persona natural, copia del documento nacional de identidad o documento análogo, o del certificado de vigencia de poder otorgado por persona natural, del apoderado o mandatario, según corresponda.

En el caso de consorcios, este documento debe ser presentado por cada uno de los integrantes del consorcio que suscriba la promesa de consorcio, según corresponda.

#### Advertencia

*De acuerdo con el artículo 4 del Decreto Legislativo N° 1246, las Entidades están prohibidas de exigir a los administrados o usuarios la información que puedan obtener directamente mediante la interoperabilidad a que se refieren los artículos 2 y 3 de dicho Decreto Legislativo. En esa medida, si la Entidad es usuaria de la Plataforma de Interoperabilidad del Estado – PIDE<sup>2</sup> y siempre que el servicio web se encuentre activo en el Catálogo de Servicios de dicha plataforma, no corresponderá exigir el certificado de vigencia de poder y/o documento nacional de identidad.*

- c) Declaración jurada de acuerdo con el literal b) del artículo 52 del Reglamento. **(Anexo N° 2)**
- d) Declaración jurada de cumplimiento de las Especificaciones Técnicas contenidas en el numeral 3.1 del Capítulo III de la presente sección. **(Anexo N° 3).**

<sup>1</sup> La omisión del índice no determina la no admisión de la oferta.

<sup>2</sup> Para mayor información de las Entidades usuarias y del Catálogo de Servicios de la Plataforma de Interoperabilidad del Estado – PIDE ingresar al siguiente enlace <https://www.gobiernodigital.gob.pe/interoperabilidad/>

- e) Declaración jurada de plazo de entrega. **(Anexo N° 4)**<sup>3</sup>
- f) El precio de la oferta en SOLES debe adjuntar el Anexo N° 6 en el caso de procedimientos convocados a precios unitarios.

El precio total de la oferta y los subtotales que lo componen son expresados con dos (2) decimales. Los precios unitarios pueden ser expresados con más de dos (2) decimales.

### 2.3. REQUISITOS PARA PERFECCIONAR EL CONTRATO

El postor ganador de la buena pro debe presentar los siguientes documentos para perfeccionar el contrato:

- a) Código de cuenta interbancaria (CCI).
- b) Copia de la vigencia del poder del representante legal que acredite que cuenta con facultades para perfeccionar el contrato, cuando corresponda.
- c) Copia del documento nacional de identidad o documento análogo, o del certificado de vigencia <sup>4</sup> de poder otorgado por persona natural, del apoderado o mandatario, según corresponda.
- d) Domicilio y correo electrónico para efectos de la notificación durante la ejecución del contrato.

### 2.4. PERFECCIONAMIENTO DEL CONTRATO

El contrato se perfecciona con la suscripción del documento que lo contiene. Para dicho efecto el postor adjudicatario, sin mediar citación alguna por parte de la Entidad dentro del plazo previsto en el artículo 141 del Reglamento, debe presentar la documentación requerida en mesa de partes de la Municipalidad Villa el Salvador, sito en AV. REVOLUCION S/N CRUCE CON LA AV. CESAR VALLEJO VILLA EL SALVADOR, en horario de oficina.

### 2.5. FORMA DE PAGO

La Entidad realizará el pago de la contraprestación pactada a favor del contratista en pago único.

Para efectos del pago de las contraprestaciones ejecutadas por el contratista, la entidad debe contar con la siguiente documentación:

<sup>3</sup> En caso de considerar como factor de evaluación la mejora del plazo de entrega, el plazo ofertado en dicho anexo servirá también para acreditar este factor.

<sup>4</sup> El certificado de vigencia de poder expedido por registros públicos no debe tener una antigüedad mayor de treinta (30) días calendario a su presentación, computada desde la fecha de emisión.

- Informe del funcionario responsable de la de la conformidad, emitiendo la conformidad de la prestación efectuada.
- Y, otros documentos según lo previsto en las especificaciones técnicas del requerimiento].

Dicha documentación se debe presentar en la unidad correspondiente, para su trámite administrativo.

## CAPÍTULO III REQUERIMIENTO

### 3.1. ESPECIFICACIONES TÉCNICAS

## ESPECIFICACIONES TÉCNICAS

"Uniforme para el personal de la Sub Gerencia de Serenazgo"

Área Usuaria:	SUB GERENCIA DE SERENAZGO – GSCyV
---------------	-----------------------------------

### 1. DENOMINACIÓN DE LA CONTRATACIÓN

Adquisición de uniforme para el personal a cargo de la Sub Gerencia de Serenazgo de la Municipalidad Distrital de Villa La provincia Lima, departamento Lima.

### 2. FINALIDAD PÚBLICA

De acuerdo al Estado de Emergencia declarado en el distrito de Villa el Salvador se requiere adquirir uniforme para todo el personal operativo, a cargo de la Sub Gerencia de Serenazgo, para ejecutar de manera eficiente las tareas que amerita el servicio de ronda y patrullaje en el distrito, así como las gestiones administrativas, y así realizar de manera eficiente, el control y prevención de incidencias delictivas y hechos violentos en la localidad del distrito.

### 3. OBJETIVOS DE LA CONTRATACION

Adquisición de uniforme para la Subgerencia de Serenazgo.

### 4. DEPENDENCIA, UNIDAD ORGANICA Y/O ÁREA SOLICITANTE

Subgerencia de Serenazgo.

### 5. ALCANCES Y DESCRIPCIÓN DE LOS BIENES A ADQUIRIR.

Características y condiciones.

El proveedor con orden de compra y/o contrato deberá coordinar con el área usuaria y considerar las características del uniforme aplicadas al presente son en base al Decreto Supremo 001-2022-IN, en lo que respecta a la estandarización nacional de las características de los uniformes, vehículos, distintivos e implementos del sereno.

CODIGO	DESCRIPCION DEL TIPO DE BIEN	UNIDAD DE MEDIDA	CANTIDAD
89.96.0008.0539	CAMISETA DE ALGODÓN MANGA LARGA CUELLO CAMISERO UNISEX CON LOGOTIPO BORDADO	UNIDAD	600

#### CARACTERÍSTICAS MINIMAS:

**Polo cuello box** (Cuello camisero).- Prenda de manga larga, con puños tipo RIB, todo de color celeste PANTONE 2975 CP. Tela 100% algodón.

En la imagen del polo cuello box, manga larga, se especifica la ubicación de los distintivos adheridos a la prenda en forma de bordado y las características como los colores.

Tallas: S-50 UND / M-50 UND / L-100 UND / XL-100UND / XXL-100 UND / XXXL-100 UND /XXXXL-100 UND

GRAFICO 01  
VA EL ESCUDO DE LA  
"MUNICIPALIDAD DE VILLA EL  
SALVADOR" EN TAMAÑO  
ALTO:8CM Y ANCHO:7CM



(Imagen Referencial)





CODIGO	DESCRIPCION DEL TIPO DE BIEN	UNIDAD DE MEDIDA	CANTIDAD
89.96.0008.0489	CAMISETA DE ALGODÓN MANGA CORTA UNISEX CON LOGO TIPO BORDADO	UNIDAD	600
<p><b>CARACTERÍSTICAS MINIMAS:</b>  <b>Polo cuello box</b> (Cuello camisero).- Prenda de manga corta, de color celeste PANTONE 2975 CP. Tela 100% algodón.  En la imagen del polo cuello box, manga corta, se especifica la ubicación de los distintivos adheridos a la prenda en forma de bordado y las características como los colores.  Tallas: S-50 UND / M-50 UND / L-100 UND / XL-100UND / XXL-100 UND / XXXL-100 UND /XXXXL-100 UND</p> <div style="display: flex; justify-content: space-around; align-items: center;"> <div style="text-align: center;"> <p><b>VA EL ESCUDO DE LA MUNICIPALIDAD DE VILLA EL SALVADOR EN TAMAÑO ALTO DE 8CM Y ANCHO 7CM</b></p> </div> <div>  </div> </div> <p>(Imagen Referencial)</p>			

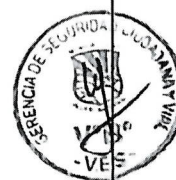



CODIGO	DESCRIPCION DEL TIPO DE BIEN	UNIDAD DE MEDIDA	CANTIDAD
89.96.0002.0567	CAMISA DE TELA 80% ALGODÓN Y 20% POLIÉSTER MANGA LARGA	UNIDAD	500

**CARACTERÍSTICAS MINIMAS:**

**Camisa-** Prenda de vestir de manga larga unisex, color celeste PANTONE 2975 CP, Material: 80% ALGODÓN Y 20% POLIÉSTER

En la imagen de la Camisa manga larga, se especifica la ubicación de los distintivos adheridos a la prenda en forma de bordado y las características como los colores.

Tallas: S-50 UND / M-50 UND / L-100 UND / XL-100UND / XXL-100 UND / XXXL-100 UND



(Imagen Referencial)



CODIGO	DESCRIPCION DEL TIPO DE BIEN	UNIDAD DE MEDIDA	CANTIDAD
89.96.0004.1532	PANTALON DE DRIL TIPO COMANDO UNISEX	UNIDAD	500

**CARACTERÍSTICAS MINIMAS:** Modelo Tipo Comando.

- Tela: drill (composición 100% algodón).
- Prenda de color azul oscuro PANTONE 655 CP.
- Tipo de costura: triple de hilo grueso.
- Bolsillos en los costados tipo ojal y en la parte de la rodilla y trasera en la parte del derrier con tapa y 02 botones.
- 02 pliegues a los costados y refuerzo en la entrepierna.
- Con pasadores en la cintura para la correa.

Talla: 38-100 UND; 40-100 UND; 42-100 UND ;44-100 UND; 46-100 UND

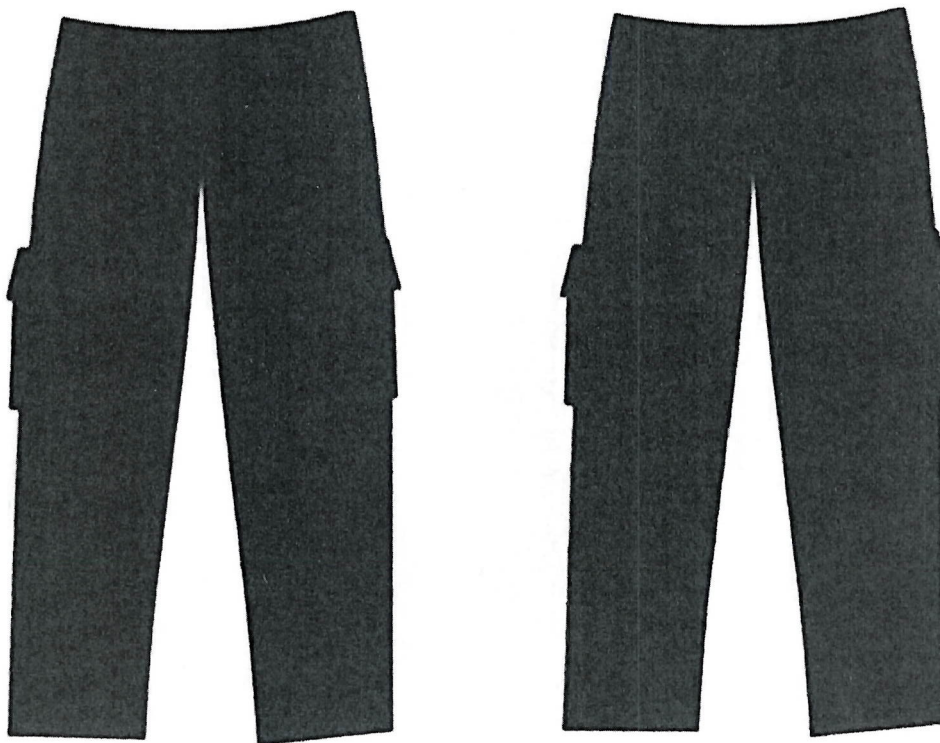

(Imagen Referencial)



CODIGO	DESCRIPCION DEL TIPO DE BIEN	UNIDAD DE MEDIDA	CANTIDAD
89.96.0004.0945	PANTALÓN DE DRIL UNISEX COLOR AZUL	UNIDAD	500

**CARACTERÍSTICAS MINIMAS:**

**Pantalón.** - Prenda de color azul oscuro PANTONE 655 CP.

Tela: drill (composición 100% algodón).

En la imagen del pantalón se detalla las características de los bolsillos y bota pie

Talla: 28-100 UND; 30-100 UND ;32-100 UND; 34 -100 UND; 36 -100 UND.



(Imagen Referencial)





CODIGO	DESCRIPCION DEL TIPO DE BIEN	UNIDAD DE MEDIDA	CANTIDAD
89.44.0002.0161	GORRA DE DRIL TIPO JINETE UNISEX COLOR AZUL	UNIDAD	500

**CARACTERÍSTICAS MINIMAS: (Grafico N°01)**

**Gorro.-** Prenda tipo jockey con visera, de color azul oscuro PANTONE 655 CP.

Tela: drill (composición 100% algodón)., Talla: estándar - adulto

El gráfico N°01 es una imagen del gorro, en la cual se especifica la ubicación del escudo de la municipalidad, así como las características de las letras empleadas para el nombre de la municipalidad de VILLA EL SALVADOR y palabra SERENAZGO.

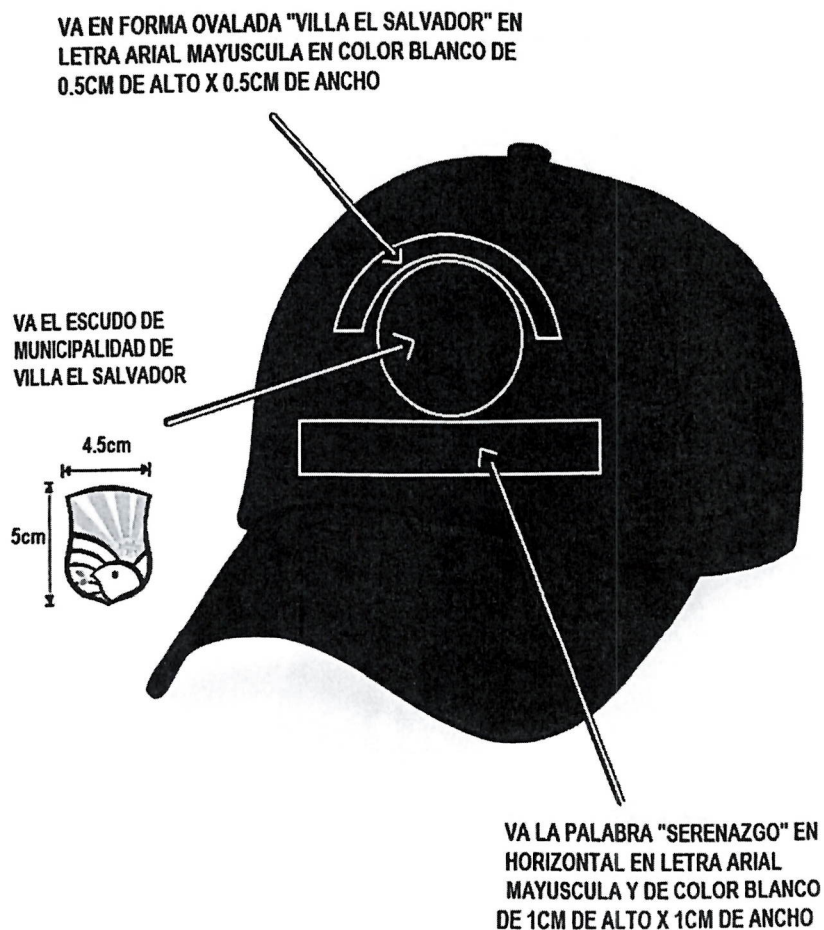

(Imagen Referencial)



CODIGO	DESCRIPCION DEL TIPO DE BIEN	UNIDAD DE MEDIDA	CANTIDAD
89.96.0023.0077	CHOMPA CERRADA DE ACRILICO CUELLO JORGE CHAVEZ PARA CABALLERO TALLA XL	UNIDAD	150
89.96.0023.0078	CHOMPA CERRADA DE ACRILICO CUELLO JORGE CHAVEZ PARA CABALLERO TALLA XXL	UNIDAD	150
89.96.0023.0079	CHOMPA CERRADA DE ACRILICO CUELLO JORGE CHAVEZ PARA CABALLERO TALLA XXXL	UNIDAD	200

**CARACTERISTICAS MINIMAS:**

**Chompa cuello alto.** - Prenda de manga larga, con cuello alto, de color azul oscuro PANTONE 655 CP y con la palabra "SERENAZGO" bordada en el cuello.

Material 100% dralón Bayer, con peso mínimo de 500 gramos, acabado sin defecto en materiales y confección de costura cerrado con tres agujas, con refuerzos en pretina, Para uso interno.

En la imagen de la chompa cuello alto e incorpora las características de las letras empleadas para la palabra "SERENAZGO".

SERENAZGO: Letra  
arial mayúscula  
de 1cm de alto  
X 1cm de ancho,  
color blanco



(Imagen Referencial)

CODIGO	DESCRIPCION DEL TIPO DE BIEN	UNIDAD DE MEDIDA	CANTIDAD
89.96.0009.0013	PONCHO IMPERMEABLE CON CAPUCHA	UNIDAD	500

**CARACTERÍSTICAS MINIMAS:**

**Poncho impermeable reflectivo.** - Prenda de color azul oscuro PANTONE 655 CP, con capucha. tela en poliéster unisex 100% poliéster recubierto con una capa de poliuretano invisible. mercerizado sanforizado, de baja decoloración con reactivo, Talla: L - 200 und / XL -200 und / XXL - 100 und

En la imagen del poncho, se detalla la ubicación y ancho de la cinta reflectiva y escudo de la municipalidad de Villa El Salvador.

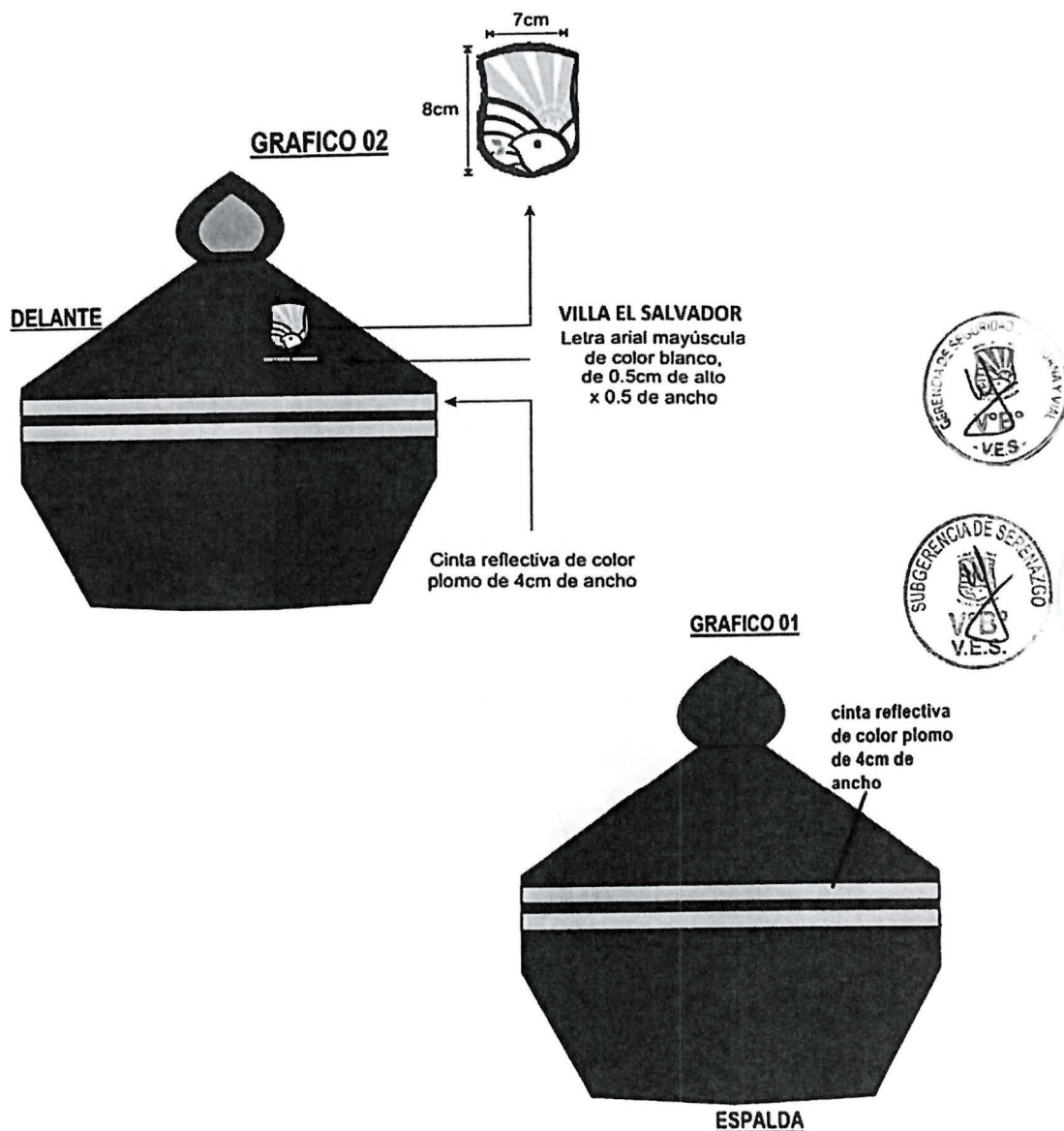

(Imagen Referencial)

CODIGO	DESCRIPCION DEL TIPO DE BIEN	UNIDAD DE MEDIDA	CANTIDAD
89.96.0015.0234	CASACA IMPERMEABLE CON FORRO POLAR UNISEX COLOR AZUL	UNIDAD	500

**CARACTERÍSTICAS MINIMAS:**

**Casaca reflectiva.- Serenazgo:** Prenda de manga larga, con forro polar, de color azul PANTONE 655 CP. tela en poliéster unis 100% poliéster recubierta con una capa de poliuretano invisible. mercerizado sanforizado, de baja decoloración. En la parte fror / posterior de la casaca lleva una franja de color amarillo fosforescente y cinta reflectiva de color plomo de 4cm de ancho. En la imagen del chaleco, se detalla la ubicación y ancho de la franja de color amarillo fosforescente PANTONE 3507 CP y ci reflectiva, los tres bolsillos (un porta radio y dos con tapa), el escudo oficial de la municipalidad.  
Tallas: S-50 UND / M-50 UND / L-100 UND / XL-100UND / XXL-100 UND / XXXL-100 UND



(Imagen Referencial)



CODIGO	DESCRIPCION DEL TIPO DE BIEN	UNIDAD DE MEDIDA	CANTIDAD
89.96.0007.0318	CHALECO DE DRIL UNISEX	UNIDAD	500

**CARACTERÍSTICAS MINIMAS:**

**CHALECO DE DRIL UNISEX.-** Prenda superior sin mangas que cubre el dorso. De color azul PANTONE 655 CP.

Tela: drill (composición 100% algodón).

Las imágenes de la parte anterior y posterior del chaleco, donde se detalla la ubicación y ancho de la franja de color amarillo fosforescente PANTONE 3507 CP y cinta reflectiva, los tres bolsillos (un porta radio y dos con tapa), el escudo oficial de la municipalidad y las características de las letras empleadas para: municipalidad de Villa El Salvador y la palabra "SERENAZGO (adherido a la prenda en forma de bordado)

Talla: M-100 UND - L-100 UND -XL-100 UND -XXL-100 UND -XXXL-100 UND

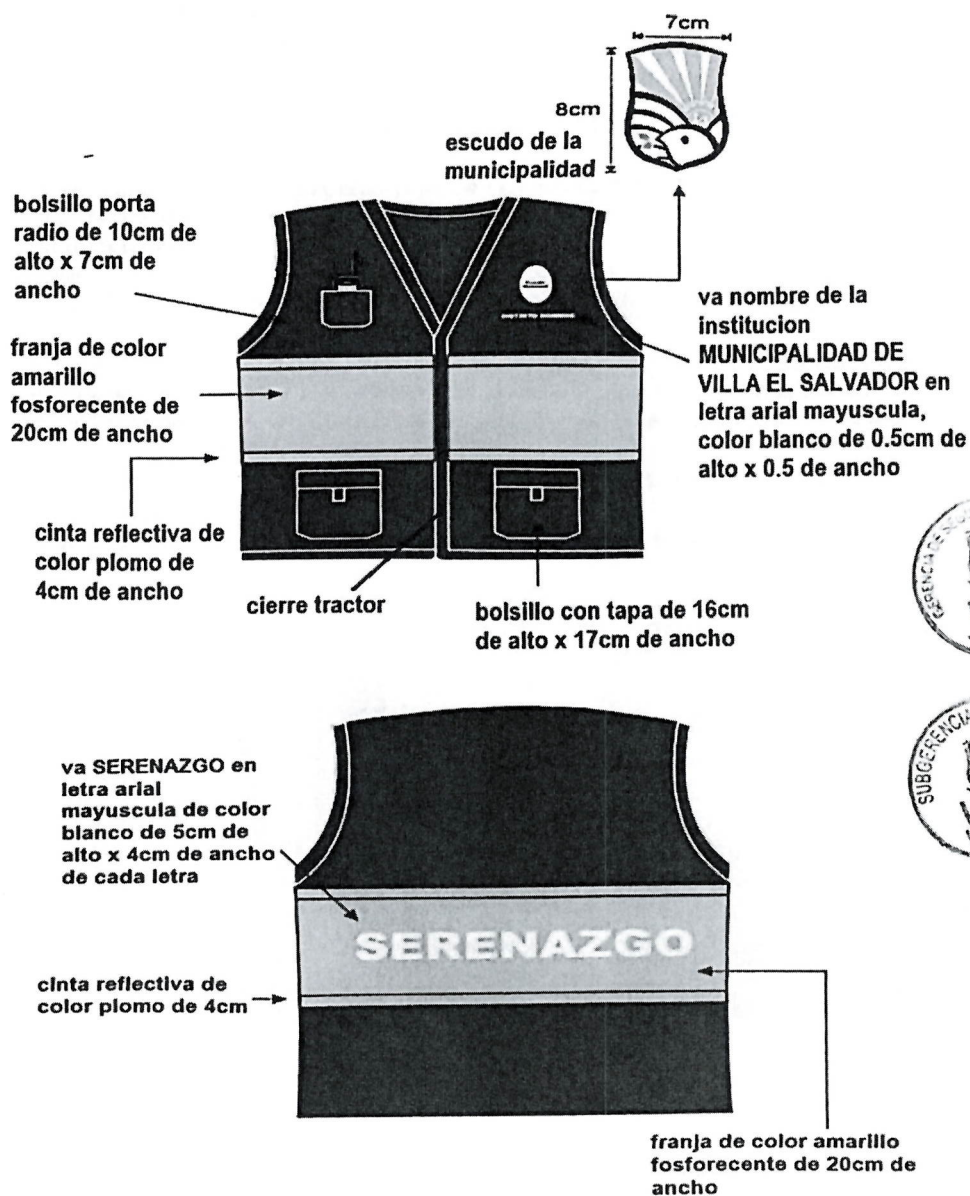

(Imagen Referencial)



CODIGO	DESCRIPCION DEL TIPO DE BIEN	UNIDAD DE MEDIDA	CANTIDAD
89.02.0003.0126	ZAPATO DE CUERO CON PUNTA DE ACERO UNISEX	PAR	500

**CARACTERÍSTICAS MINIMAS:**

**Borceguíes:** Botín de seguridad por encima del tobillo, con pasadores, ojalillos a cada extremo, planta de goma antideslizante y de color negro mate (sin brillo).

**1. Características de diseño**

a) Modelo: clásico todo cuero

b) Tipo de costura: será doble en la tira del talón en la capellada y la caña con atraque en la unión con la capellada; las costuras no deberán ser tirantes que corten el cuero el número de puntadas para la confección será de 4 - 5 puntadas x cm. (vulcanizadas).

**2. Características de los insumos**

a) Cuero del borceguí: espesor de 2.2 mm mínimo; color negro, tipo box calf, aspecto no presentara fallas superficiales, ni eflorescencias, curtido vegetal

b) Fuelle del borceguí: material badana, espesor de 0.8 - 1.1 mm, color negro, aspecto no presentara fallas superficiales, ni eflorescencias, curtido vegetal, ubicación cocida a la caña

3. Hilo: composición 100% poliéster, color negro N° de hilo 40 de hebra 03

4. Ojalillos: tipo circular de seguridad, en material metálico inoxidable, color negro, diámetro interior 6 mm, diámetro exterior 13 mm.

5. Pasadores: material poliamida, color negro, tipo tubular, diámetro 3 mm largo 90 cm. mínimo, terminales con herretes plásticos o metálicos.

6. Forro interior: llevara un forro interior en la capellada de dril en las taloneras llevara un forro de badana natural.

7. Puntera: será de doble telapuntex o similar, el cual estará colocada entre la punta de la capellada y el forro de este.

8. Contrafuerte: será embutido de suela o camaza el cual estará colocado entre la talonera y el forro de badana.

9. Plantilla: será de media plantilla de badana natural.

10. Planta: de jebe, será resistente al desgaste, tipo antideslizante, de una sola pieza, planta y taco de modelo montañero o similar, el cual deberá estar bien adherido a la entreplanta

Talla: 35 -50 UND; 36-50 UND; 37-50 UND; 38-50 UND; 39-50 UND ; 40-50 UND ; 41-50 UND ; 42-50 UND ; 44-50 UND ; 45-50 UND



(Imagen Referencial)

CODIGO	DESCRIPCION DEL TIPO DE BIEN	UNIDAD DE MEDIDA	CANTIDAD
89.02.0003.0021	ZAPATO DE CHAROL PARA CABALLERO	PAR	500

**CARACTERÍSTICAS MINIMAS:**

**Zapato confort:** Zapato de vestir diseñado anatómicamente para usarlo con uniforme o traje formal. Permite una buena adherencia al piso. Material Charol clarino negro de  $1,4 \pm 0,3$  mm, de alta resistencia a la tracción, desgarre y flexión. Suela de caucho natural pegada o cosida al corte de alta resistencia a la abrasión, flexión y de dureza normalizada. Hilos de nylon de alta resistencia a la tensión y humedad, apropiados para aparado y según que garantiza la resistencia de las costuras de unión de las piezas del corte. Talla: 35-75 UND; 36-75 UND; 37-50 UND; 38 - 50 UND; 39 - 50 UND ;40 - 50 UND ; 41- 50 UND; 42-50 UND; 43-50 UND

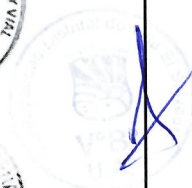

(Imagen Referencial)

CODIGO	DESCRIPCION DEL TIPO DE BIEN	UNIDAD DE MEDIDA	CANTIDAD
89.01.0003.0002	CORREA DE LONA TIPO MILITAR	UNIDAD	500
<b>CARACTERÍSTICAS MINIMAS:</b>  <b>CINTURON DE LONA CON HEBILLA</b> , material de Nylon, color azul oscuro, modelo tipo militar, confección en tela, con 04 remaches, hebilla de bronce Talla: L – 200; XL – 200; XXL - 100			
 <p>(Imagen Referencial)</p>			

## 5. LUGAR Y PLAZO DE ENTREGA.

### Lugar

El proveedor adjudicado con la Buena Pro deberá de entregar los bienes en el Almacén de la Municipalidad Distrital de Villa El Salvador, sito en la Av. La Av. César Vallejo S/N°, Grupo 15 Sector 02, Distrito de Villa El Salvador, Lima, en el horario de 08:00 hasta las 17:00 horas

### Plazo

El plazo de entrega de los bienes será de cinco (05) días calendario, el mismo que se computa desde el día siguiente de la suscripción del contrato.

El área usuaria para las coordinaciones de la entrega del bien y la supervisión y control, viene a ser la Subgerencia de Serenazgo.

## 6. CLÁUSULA DE CONFIDENCIALIDAD

A toda información de la MVES que tenga acceso el proveedor, así como su personal, es estrictamente confidencial. El proveedor y su personal deben comprometerse a mantener las reservas del caso y no transmitirla a ninguna persona (natural o jurídica) sin la autorización expresa y por escrito de la MVES.



## FORMA DE PAGO

El pago se realizará en una sola armada, el mismo que se realizará dentro de los diez (10) días calendario siguientes al otorgamiento de la conformidad respectiva, en concordancia al artículo 171° del Reglamento de la Ley de Contrataciones del Estado, aprobado mediante D. S. N° 344-2018-EF.

## 8. GARANTIA

La garantía del bien no podrá ser menor a 12 meses, contando desde la fecha de internamiento, se notificará al proveedor cualquier defecto para el remplazo de los bienes sin costo alguno de la entidad.

## 9. CONFORMIDAD

La recepción es responsabilidad del responsable del Almacén y la conformidad será otorgada por la Subgerencia de Serenazgo, quien suscribirá la conformidad de recepción previa verificación del cumplimiento de las condiciones contractuales, tal como lo establece el artículo 168° del Reglamento de la Ley de Contrataciones del Estado, en un plazo que no excederá de los diez (10) días calendario de producida la recepción.

## 10. PENALIDADES.

Si el proveedor no cumple con las actividades encomendadas dentro del plazo estipulado, la Entidad le aplicará una penalidad por cada día de atraso hasta por un monto máximo equivalente al 10% del monto del contrato. La penalidad se aplicará automáticamente y se calculará de acuerdo a la siguiente fórmula:

Penalidad diaria =  $0.10 \times \text{Monto}$

$F \times \text{Plazo en días}$

Para plazos menores o iguales a 60 días  $F=0.40$

Para plazos mayores a 60 días  $F=0.25$

La Entidad tiene derecho para exigir, además de la penalidad, el cumplimiento de la obligación.





## CAPÍTULO V PROFORMA DEL CONTRATO

### Importante

*Dependiendo del objeto del contrato, de resultar indispensable, puede incluirse cláusulas adicionales o la adecuación de las propuestas en el presente documento, las que en ningún caso pueden contemplar disposiciones contrarias a la normativa vigente ni a lo señalado en este capítulo.*

Conste por el presente documento, la contratación de [CONSIGNAR LA DENOMINACIÓN DE LA CONVOCATORIA], que celebra de una parte [CONSIGNAR EL NOMBRE DE LA ENTIDAD], en adelante LA ENTIDAD, con RUC N° [...], con domicilio legal en [...], representada por [...], identificado con DNI N° [...], y de otra parte [...], con RUC N° [...], con domicilio legal en [...], inscrita en la Ficha N° [...] Asiento N° [...] del Registro de Personas Jurídicas de la ciudad de [...], debidamente representado por su Representante Legal, [...], con DNI N° [...], según poder inscrito en la Ficha N° [...], Asiento N° [...] del Registro de Personas Jurídicas de la ciudad de [...], a quien en adelante se le denominará EL CONTRATISTA en los términos y condiciones siguientes:

### **CLÁUSULA PRIMERA: ANTECEDENTES**

Con fecha [...], el órgano encargado de las contrataciones o el comité de selección, según corresponda, adjudicó la buena pro de la **CONTRATACION DIRECTA N° [CONSIGNAR NOMENCLATURA DEL PROCEDIMIENTO DE SELECCIÓN]** para la contratación de [CONSIGNAR LA DENOMINACIÓN DE LA CONVOCATORIA], a [INDICAR NOMBRE DEL GANADOR DE LA BUENA PRO], cuyos detalles e importe constan en los documentos integrantes del presente contrato.

### **CLÁUSULA SEGUNDA: OBJETO**

El presente contrato tiene por objeto [CONSIGNAR EL OBJETO DE LA CONTRATACIÓN].

### **CLÁUSULA TERCERA: MONTO CONTRACTUAL**

El monto total del presente contrato asciende a [CONSIGNAR MONEDA Y MONTO], que incluye todos los impuestos de Ley.

Este monto comprende el costo del bien, todos los tributos, seguros, transporte, inspecciones, pruebas y, de ser el caso, los costos laborales conforme a la legislación vigente, así como cualquier otro concepto que pueda tener incidencia sobre la ejecución de la prestación materia del presente contrato.

### **CLÁUSULA CUARTA: DEL PAGO<sup>5</sup>**

LA ENTIDAD se obliga a pagar la contraprestación a EL CONTRATISTA en [INDICAR MONEDA], en [INDICAR EL DETALLE DEL PAGO ÚNICO O PAGOS A CUENTA, SEGÚN CORRESPONDA], luego de la recepción formal y completa de la documentación correspondiente, según lo establecido en el artículo 171 del Reglamento de la Ley de Contrataciones del Estado.

Para tal efecto, el responsable de otorgar la conformidad de la prestación deberá hacerlo en un plazo que no excederá de los diez (10) días de producida la recepción.

LA ENTIDAD debe efectuar el pago dentro de los quince (15) días calendario siguiente a la conformidad de los bienes, siempre que se verifiquen las condiciones establecidas en el contrato para ello.

En caso de retraso en el pago por parte de LA ENTIDAD, salvo que se deba acaso fortuito o fuerza mayor, EL CONTRATISTA tendrá derecho al pago de intereses legales conforme a lo establecido en el artículo 39 de la Ley de Contrataciones del Estado y en el artículo 171 de su Reglamento, los que se computan desde la oportunidad en que el pago debió efectuarse.

<sup>5</sup> En cada caso concreto, dependiendo de la naturaleza del contrato, podrá adicionarse la información que resulte pertinente a efectos de generar el pago.

#### **CLÁUSULA QUINTA: DEL PLAZO DE LA EJECUCIÓN DE LA PRESTACIÓN**

El plazo de ejecución del presente contrato es de [.....], el mismo que se computa desde [CONSIGNAR SI ES DEL DÍA SIGUIENTE DEL PERFECCIONAMIENTO DEL CONTRATO, DESDE LA FECHA QUE SE ESTABLEZCA EN EL CONTRATO O DESDE LA FECHA EN QUE SE CUMPLAN LAS CONDICIONES PREVISTAS EN EL CONTRATO PARA EL INICIO DE LA EJECUCIÓN, DEBIENDO INDICAR LAS MISMAS EN ESTE ULTIMO CASO. EN LA MODALIDAD DE LLAVE EN MANO DETALLAR EL PLAZO DE ENTREGA, SU INSTALACIÓN Y PUESTA EN FUNCIONAMIENTO].

#### **Importante para la Entidad**

*En el caso de contratación de prestaciones accesorias, se puede incluir la siguiente cláusula:*

#### **CLÁUSULA ...: PRESTACIONES ACCESORIAS<sup>6</sup>**

*"Las prestaciones accesorias tienen por objeto [CONSIGNAR EL OBJETO DE LAS PRESTACIONES ACCESORIAS].*

*El monto de las prestaciones accesorias asciende a [CONSIGNAR MONEDA Y MONTO], que incluye todos los impuestos de Ley.*

*El plazo de ejecución de las prestaciones accesorias es de [.....], el mismo que se computa desde [CONSIGNAR SI ES DEL DÍA SIGUIENTE DEL CUMPLIMIENTO DE LAS PRESTACIONES PRINCIPALES, DESDE LA FECHA QUE SE ESTABLEZCA EN EL CONTRATO O DESDE LA FECHA EN QUE SE CUMPLAN LAS CONDICIONES PREVISTAS EN EL CONTRATO PARA EL INICIO DE LA EJECUCIÓN DE LAS PRESTACIONES ACCESORIAS, DEBIENDO INDICAR LAS MISMAS EN ESTE ULTIMO CASO].*

*[DE SER EL CASO, INCLUIR OTROS ASPECTOS RELACIONADOS A LA EJECUCIÓN DE LAS PRESTACIONES ACCESORIAS]."*

*Incorporar a las bases o eliminar, según corresponda*

#### **CLÁUSULA SEXTA: PARTES INTEGRANTES DEL CONTRATO**

El presente contrato está conformado por las bases integradas, la oferta ganadora, así como los documentos derivados del procedimiento de selección que establezcan obligaciones para las partes.

#### **CLÁUSULA SÉTIMA: GARANTÍAS**

EL CONTRATISTA entregó al perfeccionamiento del contrato la respectiva garantía incondicional, solidaria, irrevocable, y de realización automática en el país al solo requerimiento, a favor de LA ENTIDAD, por los conceptos, montos y vigencias siguientes:

- De fiel cumplimiento del contrato: [CONSIGNAR EL MONTO], a través de la [INDICAR EL TIPO DE GARANTÍA PRESENTADA] N° [INDICAR NÚMERO DEL DOCUMENTO] emitida por [SEÑALAR EMPRESA QUE LA EMITE]. Monto que es equivalente al diez por ciento (10%) del monto del contrato original, la misma que debe mantenerse vigente hasta la conformidad de la recepción de la prestación.

En el caso que corresponda, consignar lo siguiente:

- Garantía fiel cumplimiento por prestaciones accesorias: [CONSIGNAR EL MONTO], a través de la [INDICAR EL TIPO DE GARANTÍA PRESENTADA] N° [INDICAR NÚMERO DEL DOCUMENTO] emitida por [SEÑALAR EMPRESA QUE LA EMITE], la misma que debe mantenerse vigente hasta el cumplimiento total de las obligaciones garantizadas.

#### **Importante**

<sup>6</sup> De conformidad con la Directiva sobre prestaciones accesorias, los contratos relativos al cumplimiento de la(s) prestación(es) principal(es) y de la(s) prestación(es) accesorias, pueden estar contenidos en uno o dos documentos. En el supuesto que ambas prestaciones estén contenidas en un mismo documento, estas deben estar claramente diferenciadas, debiendo indicarse entre otros aspectos, el precio y plazo de cada prestación.



*De conformidad con el artículo 152 del Reglamento, no se constituirá garantía de fiel cumplimiento del contrato ni garantía de fiel cumplimiento por prestaciones accesorias, en contratos cuyos montos sean iguales o menores a cien mil Soles (S/ 100,000.00). Dicha excepción también aplica a los contratos derivados de procedimientos de selección por relación de ítems, cuando el monto del ítem adjudicado o la sumatoria de los montos de los ítems adjudicados no supere el monto señalado anteriormente.*

#### **CLÁUSULA OCTAVA: EJECUCIÓN DE GARANTÍAS POR FALTA DE RENOVACIÓN**

LA ENTIDAD puede solicitar la ejecución de las garantías cuando EL CONTRATISTA no las hubiere renovado antes de la fecha de su vencimiento, conforme a lo dispuesto en el literal a) del numeral 155.1 del artículo 155 del Reglamento de la Ley de Contrataciones del Estado.

#### **Importante para la Entidad**

*Sólo en el caso que la Entidad hubiese previsto otorgar adelanto, se debe incluir la siguiente cláusula:*

#### **CLÁUSULA NOVENA: ADELANTO DIRECTO**

*"LA ENTIDAD otorgará [CONSIGNAR NÚMERO DE ADELANTOS A OTORGARSE] adelantos directos por el [CONSIGNAR PORCENTAJE QUE NO DEBE EXCEDER DEL 30% DEL MONTO DEL CONTRATO ORIGINAL] del monto del contrato original.*

*EL CONTRATISTA debe solicitar los adelantos dentro de [CONSIGNAR EL PLAZO Y OPORTUNIDAD PARA LA SOLICITUD], adjuntando a su solicitud la garantía por adelantos mediante [INDICAR TIPO DE GARANTÍA, CARTA FIANZA Y/O PÓLIZA DE CAUCIÓN] acompañada del comprobante de pago correspondiente. Vencido dicho plazo no procederá la solicitud.*

*LA ENTIDAD debe entregar el monto solicitado dentro de [CONSIGNAR EL PLAZO] siguientes a la presentación de la solicitud del contratista."*

*Incorporar a las bases o eliminar, según corresponda.*

#### **CLÁUSULA DÉCIMA: RECEPCIÓN Y CONFORMIDAD DE LA PRESTACIÓN**

La recepción y conformidad de la prestación se regula por lo dispuesto en el artículo 168 del Reglamento de la Ley de Contrataciones del Estado. La recepción será otorgada por [CONSIGNAR EL ÁREA O UNIDAD ORGÁNICA DE ALMACÉN O LA QUE HAGA SUS VECES] y la conformidad será otorgada por [CONSIGNAR EL ÁREA O UNIDAD ORGÁNICA QUE OTORGARÁ LA CONFORMIDAD] en el plazo máximo de [CONSIGNAR DIEZ (10) DÍAS O VEINTE (20) DÍAS SI EL OBJETO MATERIA DE CONTRATACIÓN ES COMPLEJO O SOFISTICADO] días de producida la recepción.

De existir observaciones, LA ENTIDAD las comunica al CONTRATISTA, indicando claramente el sentido de estas, otorgándole un plazo para subsanar no menor de dos (2) ni mayor de diez (10) días, dependiendo de la complejidad o sofisticación de la contratación. Si pese al plazo otorgado, EL CONTRATISTA no cumpliera a cabalidad con la subsanación, LA ENTIDAD puede otorgar al CONTRATISTA periodos adicionales para las correcciones pertinentes. En este supuesto corresponde aplicar la penalidad por mora desde el vencimiento del plazo para subsanar.

Este procedimiento no resulta aplicable cuando los bienes manifiestamente no cumplan con las características y condiciones ofrecidas, en cuyo caso LA ENTIDAD no efectúa la recepción o no otorga la conformidad, según corresponda, debiendo considerarse como no ejecutada la prestación, aplicándose la penalidad que corresponda por cada día de atraso.

#### **CLÁUSULA UNDÉCIMA: DECLARACIÓN JURADA DEL CONTRATISTA**

EL CONTRATISTA declara bajo juramento que se compromete a cumplir las obligaciones derivadas del presente contrato, bajo sanción de quedar inhabilitado para contratar con el Estado en caso de incumplimiento.

#### **CLÁUSULA DUODÉCIMA: RESPONSABILIDAD POR VICIOS OCULTOS**

La recepción conforme de la prestación por parte de LA ENTIDAD no enerva su derecho a reclamar posteriormente por defectos o vicios ocultos, conforme a lo dispuesto por los artículos 40 de la Ley de Contrataciones del Estado y 173 de su Reglamento.

El plazo máximo de responsabilidad del contratista es de [CONSIGNAR TIEMPO EN AÑOS, NO

MENOR DE UN (1) AÑO] año(s) contado a partir de la conformidad otorgada por LA ENTIDAD.

#### **CLÁUSULA DÉCIMA TERCERA: PENALIDADES**

Si EL CONTRATISTA incurre en retraso injustificado en la ejecución de las prestaciones objeto del contrato, LA ENTIDAD le aplica automáticamente una penalidad por mora por cada día de atraso, de acuerdo a la siguiente fórmula:

$$\text{Penalidad Diaria} = \frac{0.10 \times \text{monto vigente}}{F \times \text{plazo vigente en días}}$$

Donde:

**F = 0.25 para plazos mayores a sesenta (60) días o;**

**F = 0.40 para plazos menores o iguales a sesenta (60) días.**

El retraso se justifica a través de la solicitud de ampliación de plazo debidamente aprobado. Adicionalmente, se considera justificado el retraso, y en consecuencia no se aplica penalidad, cuando EL CONTRATISTA acredite, de modo objetivamente sustentado, que el mayor tiempo transcurrido no le resulta imputable. En este último caso la calificación del retraso como justificado por parte de LA ENTIDAD no da lugar al pago de gastos generales ni costos directos de ningún tipo, conforme el numeral 162.5 del artículo 162 del Reglamento de la Ley de Contrataciones del Estado.

#### **Importante**

*De haberse previsto establecer penalidades distintas a la penalidad por mora, incluir dichas penalidades, los supuestos de aplicación de penalidad, la forma de cálculo de la penalidad para cada supuesto y el procedimiento mediante el cual se verifica el supuesto a penalizar, conforme el artículo 163 del Reglamento de la Ley de Contrataciones del Estado.*

Estas penalidades se deducen de los pagos a cuenta o del pago final, según corresponda; o si fuera necesario, se cobra del monto resultante de la ejecución de la garantía de fiel cumplimiento.

Estos dos (2) tipos de penalidades pueden alcanzar cada una un monto máximo equivalente al diez por ciento (10%) del monto del contrato vigente, o de ser el caso, del ítem que debió ejecutarse.

Cuando se llegue a cubrir el monto máximo de la penalidad por mora o el monto máximo para otras penalidades, de ser el caso, LA ENTIDAD puede resolver el contrato por incumplimiento.

#### **CLÁUSULA DÉCIMA CUARTA: RESOLUCIÓN DEL CONTRATO**

Cualquiera de las partes puede resolver el contrato, de conformidad con el numeral 32.3 del artículo 32 y artículo 36 de la Ley de Contrataciones del Estado, y el artículo 164 de su Reglamento. De darse el caso, LA ENTIDAD procederá de acuerdo a lo establecido en el artículo 165 del Reglamento de la Ley de Contrataciones del Estado.

#### **CLÁUSULA DÉCIMA QUINTA: RESPONSABILIDAD DE LAS PARTES**

Cuando se resuelva el contrato por causas imputables a algunas de las partes, se debe resarcir los daños y perjuicios ocasionados, a través de la indemnización correspondiente. Ello no obsta la aplicación de las sanciones administrativas, penales y pecuniarias a que dicho incumplimiento diere lugar, en el caso que éstas correspondan.

Lo señalado precedentemente no exime a ninguna de las partes del cumplimiento de las demás obligaciones previstas en el presente contrato.

#### **CLÁUSULA DÉCIMA SEXTA: ANTICORRUPCIÓN**

EL CONTRATISTA declara y garantiza no haber, directa o indirectamente, o tratándose de una persona jurídica a través de sus socios, integrantes de los órganos de administración, apoderados, representantes legales, funcionarios, asesores o personas vinculadas a las que se refiere el artículo 7 del Reglamento de la Ley de Contrataciones del Estado, ofrecido, negociado o efectuado, cualquier pago o, en general, cualquier beneficio o incentivo ilegal en relación al contrato.



Asimismo, el CONTRATISTA se obliga a conducirse en todo momento, durante la ejecución del contrato, con honestidad, probidad, veracidad e integridad y de no cometer actos ilegales o de corrupción, directa o indirectamente o a través de sus socios, accionistas, participacionistas, integrantes de los órganos de administración, apoderados, representantes legales, funcionarios, asesores y personas vinculadas a las que se refiere el artículo 7 del Reglamento de la Ley de Contrataciones del Estado.

Además, EL CONTRATISTA se compromete a i) comunicar a las autoridades competentes, de manera directa y oportuna, cualquier acto o conducta ilícita o corrupta de la que tuviera conocimiento; y ii) adoptar medidas técnicas, organizativas y/o de personal apropiadas para evitar los referidos actos o prácticas.

**CLÁUSULA DÉCIMA SÉTIMA: MARCO LEGAL DEL CONTRATO**

Sólo en lo no previsto en este contrato, en la Ley de Contrataciones del Estado y su Reglamento, en las directivas que emita el OSCE y demás normativa especial que resulte aplicable, serán de aplicación supletoria las disposiciones pertinentes del Código Civil vigente, cuando corresponda, y demás normas de derecho privado.

**CLÁUSULA DÉCIMA OCTAVA: SOLUCIÓN DE CONTROVERSIAS<sup>7</sup>**

Las controversias que surjan entre las partes durante la ejecución del contrato se resuelven mediante conciliación o arbitraje, según el acuerdo de las partes.

Cualquiera de las partes tiene derecho a iniciar el arbitraje a fin de resolver dichas controversias dentro del plazo de caducidad previsto en la Ley de Contrataciones del Estado y su Reglamento.

Facultativamente, cualquiera de las partes tiene el derecho a solicitar una conciliación dentro del plazo de caducidad correspondiente, según lo señalado en el artículo 224 del Reglamento de la Ley de Contrataciones del Estado, sin perjuicio de recurrir al arbitraje, en caso no se llegue a un acuerdo entre ambas partes o se llegue a un acuerdo parcial. Las controversias sobre nulidad del contrato solo pueden ser sometidas a arbitraje.

El Laudo arbitral emitido es inapelable, definitivo y obligatorio para las partes desde el momento de su notificación, según lo previsto en el numeral 45.21 del artículo 45 de la Ley de Contrataciones del Estado.

**CLÁUSULA DÉCIMA NOVENA: FACULTAD DE ELEVAR A ESCRITURA PÚBLICA**

Cualquiera de las partes puede elevar el presente contrato a Escritura Pública corriendo con todos los gastos que demande esta formalidad.

**CLÁUSULA VIGÉSIMA: DOMICILIO PARA EFECTOS DE LA EJECUCIÓN CONTRACTUAL**

Las partes declaran el siguiente domicilio para efecto de las notificaciones que se realicen durante la ejecución del presente contrato:

DOMICILIO DE LA ENTIDAD: [.....]

DOMICILIO DEL CONTRATISTA: [CONSIGNAR EL DOMICILIO SEÑALADO POR EL POSTOR GANADOR DE LA BUENA PRO AL PRESENTAR LOS REQUISITOS PARA EL PERFECCIONAMIENTO DEL CONTRATO]

La variación del domicilio aquí declarado de alguna de las partes debe ser comunicada a la otra parte, formalmente y por escrito, con una anticipación no menor de quince (15) días calendario.

De acuerdo con las bases integradas, la oferta y las disposiciones del presente contrato, las partes lo firman por duplicado en señal de conformidad en la ciudad de [.....] al [CONSIGNAR FECHA].

\_\_\_\_\_  
"LA ENTIDAD"

\_\_\_\_\_  
"EL CONTRATISTA"

<sup>7</sup> De acuerdo con el numeral 225.3 del artículo 225 del Reglamento, las partes pueden recurrir al arbitraje ad hoc cuando las controversias deriven de procedimientos de selección cuyo valor estimado sea menor o igual a cinco millones con 00/100 soles (S/ 5 000 000,00).

## ANEXOS



## ANEXO N° 1

### DECLARACIÓN JURADA DE DATOS DEL POSTOR

Señores

**ORGANO ENCARGADO DE LAS CONTRATACIONES**  
**CONTRATACION DIRECTA N° 003-2025-OEC/MVES – PRIMERA CONVOCATORIA**

Presente.-

El que se suscribe, [...], postor y/o Representante Legal de [CONSIGNAR EN CASO DE SER PERSONA JURÍDICA], identificado con [CONSIGNAR TIPO DE DOCUMENTO DE IDENTIDAD] N° [CONSIGNAR NÚMERO DE DOCUMENTO DE IDENTIDAD], con poder inscrito en la localidad de [CONSIGNAR EN CASO DE SER PERSONA JURÍDICA] en la Ficha N° [CONSIGNAR EN CASO DE SER PERSONA JURÍDICA] Asiento N° [CONSIGNAR EN CASO DE SER PERSONA JURÍDICA], **DECLARO BAJO JURAMENTO** que la siguiente información se sujeta a la verdad:

Nombre, Denominación o Razón Social :			
Domicilio Legal :			
RUC :		Teléfono(s) :	
MYPE <sup>8</sup>		Sí	No
Correo electrónico :			

#### Autorización de notificación por correo electrónico:

... [CONSIGNAR SÍ O NO] autorizo que se notifiquen al correo electrónico indicado las siguientes actuaciones:

1. Solicitud de la descripción a detalle de todos los elementos constitutivos de la oferta.
2. Solicitud de subsanación de los requisitos para perfeccionar el contrato.
3. Solicitud al postor que ocupó el segundo lugar en el orden de prelación para presentar los documentos para perfeccionar el contrato.
4. Respuesta a la solicitud de acceso al expediente de contratación.
5. Notificación de la orden de compra<sup>9</sup>

Asimismo, me comprometo a remitir la confirmación de recepción, en el plazo máximo de dos (2) días hábiles de recibida la comunicación.

[CONSIGNAR CIUDAD Y FECHA]

.....  
**Firma, Nombres y Apellidos del postor o Representante legal, según corresponda**

#### Importante

*La notificación dirigida a la dirección de correo electrónico consignada se entenderá válidamente efectuada cuando la Entidad reciba acuse de recepción.*

<sup>8</sup> Esta información será verificada por la Entidad en la página web del Ministerio de Trabajo y Promoción del Empleo en la sección consulta de empresas acreditadas en el REMYPE en el link <http://www2.trabajo.gob.pe/servicios-en-linea-2-2/> y se tendrá en cuenta en caso de empate, conforme a lo previsto en el artículo 91 del Reglamento.

<sup>9</sup> Cuando el monto del valor estimado del procedimiento o del ítem no supere los cien mil Soles (S/ 100 000.00), en caso se haya optado por perfeccionar el contrato con una orden de compra.



**Importante**

*Cuando se trate de consorcios, la declaración jurada es la siguiente:*

**ANEXO N° 1**

**DECLARACIÓN JURADA DE DATOS DEL POSTOR**

Señores

**ORGANO ENCARGADO DE LAS CONTRATACIONES**

**CONTRATACION DIRECTA N° 003-2025-OEC/MVES – PRIMERA CONVOCATORIA**

Presente.-

El que se suscribe, [...], representante común del consorcio [CONSIGNAR EL NOMBRE DEL CONSORCIO], identificado con [CONSIGNAR TIPO DE DOCUMENTO DE IDENTIDAD] N° [CONSIGNAR NÚMERO DE DOCUMENTO DE IDENTIDAD], **DECLARO BAJO JURAMENTO** que la siguiente información se sujeta a la verdad:

Datos del consorciado 1				
Nombre, Denominación o Razón Social :				
Domicilio Legal :				
RUC :	Teléfono(s) :			
MYPE <sup>10</sup>		Sí	No	
Correo electrónico :				

Datos del consorciado 2				
Nombre, Denominación o Razón Social :				
Domicilio Legal :				
RUC :	Teléfono(s) :			
MYPE <sup>11</sup>		Sí	No	
Correo electrónico :				

Datos del consorciado ...				
Nombre, Denominación o Razón Social :				
Domicilio Legal :				
RUC :	Teléfono(s) :			
MYPE <sup>12</sup>		Sí	No	
Correo electrónico :				

**Autorización de notificación por correo electrónico:**

Correo electrónico del consorcio:

... [CONSIGNAR SÍ O NO] autorizo que se notifiquen al correo electrónico indicado las siguientes

<sup>10</sup> Esta información será verificada por la Entidad en la página web del Ministerio de Trabajo y Promoción del Empleo en la sección consulta de empresas acreditadas en el REMYPE en el link <http://www2.trabajo.gob.pe/servicios-en-linea-2-2/> y se tendrá en cuenta en caso de empate, conforme a lo previsto en el artículo 91 del Reglamento. Para dicho efecto, todos los integrantes del consorcio deben acreditar la condición de micro o pequeña empresa.

<sup>11</sup> Ibidem.

<sup>12</sup> Ibidem.



actuaciones:

1. Solicitud de la descripción a detalle de todos los elementos constitutivos de la oferta.
2. Solicitud de subsanación de los requisitos para perfeccionar el contrato.
3. Solicitud al postor que ocupó el segundo lugar en el orden de prelación para presentar los documentos para perfeccionar el contrato.
4. Respuesta a la solicitud de acceso al expediente de contratación.
5. Notificación de la orden de compra<sup>13</sup>

Asimismo, me comprometo a remitir la confirmación de recepción, en el plazo máximo de dos (2) días hábiles de recibida la comunicación.

[CONSIGNAR CIUDAD Y FECHA]

.....  
**Firma, Nombres y Apellidos del representante  
común del consorcio**

**Importante**

*La notificación dirigida a la dirección de correo electrónico consignada se entenderá válidamente efectuada cuando la Entidad reciba acuse de recepción.*

<sup>13</sup> Cuando el monto del valor estimado del procedimiento o del ítem no supere los cien mil Soles (S/ 100 000.00), en caso se haya optado por perfeccionar el contrato con una orden de compra.

## ANEXO N° 2

### DECLARACIÓN JURADA (ART. 52 DEL REGLAMENTO DE LA LEY DE CONTRATACIONES DEL ESTADO)

Señores

**ORGANO ENCARGADO DE LAS CONTRATACIONES  
CONTRATACION DIRECTA N° 003- 2025-OEC/MVES – PRIMERA CONVOCATORIA**

Presente.-

Mediante el presente el suscrito, postor y/o Representante Legal de [CONSIGNAR EN CASO DE SER PERSONA JURÍDICA], declaro bajo juramento:

- i. No haber incurrido y me obligo a no incurrir en actos de corrupción, así como a respetar el principio de integridad.
- ii. No tener impedimento para postular en el procedimiento de selección ni para contratar con el Estado, conforme al artículo 11 de la Ley de Contrataciones del Estado.
- iii. Que mi información (en caso que el postor sea persona natural) o la información de la persona jurídica que represento, registrada en el RNP se encuentra actualizada.
- iv. Conocer las sanciones contenidas en la Ley de Contrataciones del Estado y su Reglamento, así como las disposiciones aplicables del TUO de la Ley N° 27444, Ley del Procedimiento Administrativo General.
- v. Participar en el presente proceso de contratación en forma independiente sin mediar consulta, comunicación, acuerdo, arreglo o convenio con ningún proveedor; y, conocer las disposiciones del Decreto Legislativo N° 1034, Decreto Legislativo que aprueba la Ley de Represión de Conductas Anticompetitivas.
- vi. Conocer, aceptar y someterme a las bases, condiciones y reglas del procedimiento de selección.
- vii. Ser responsable de la veracidad de los documentos e información que presento en el presente procedimiento de selección.
- viii. Comprometerme a mantener la oferta presentada durante el procedimiento de selección y a perfeccionar el contrato, en caso de resultar favorecido con la buena pro.

[CONSIGNAR CIUDAD Y FECHA]

.....  
**Firma, Nombres y Apellidos del postor o  
Representante legal, según corresponda**

#### Importante

*En el caso de consorcios, cada integrante debe presentar esta declaración jurada, salvo que sea presentada por el representante común del consorcio.*

### ANEXO N° 3

#### DECLARACIÓN JURADA DE CUMPLIMIENTO DE LAS ESPECIFICACIONES TÉCNICAS

Señores

**ORGANO ENCARGADO DE LAS CONTRATACIONES  
CONTRATACION DIRECTA N° 003-2025-OEC/MDVES – PRIMERA CONVOCATORIA**

Presente.-

Es grato dirigirme a usted, para hacer de su conocimiento que luego de haber examinado las bases y demás documentos del procedimiento de la referencia y, conociendo todos los alcances y las condiciones detalladas en dichos documentos, el postor que suscribe ofrece el [CONSIGNAR EL OBJETO DE LA CONVOCATORIA], de conformidad con las Especificaciones Técnicas que se indican en el numeral 3.1 del Capítulo III de la sección específica de las bases y los documentos del procedimiento.

[CONSIGNAR CIUDAD Y FECHA]

.....  
**Firma, Nombres y Apellidos del postor o  
Representante legal o común, según corresponda**

#### Importante

*Adicionalmente, puede requerirse la presentación de documentación que acredite el cumplimiento de las especificaciones técnicas, conforme a lo indicado en el acápite relacionado al contenido de las ofertas de la presente sección de las bases.*



**ANEXO N° 4**

**DECLARACIÓN JURADA DE PLAZO DE ENTREGA**

Señores

**ORGANO ENCARGADO DE LAS CONTRATACIONES**

**CONTRATACION DIRECTA N° 003-2025-OEC/MVES – PRIMERA CONVOCATORIA**

Presente.-

Mediante el presente, con pleno conocimiento de las condiciones que se exigen en las bases del procedimiento de la referencia, me comprometo a entregar los bienes objeto del presente procedimiento de selección en el plazo de [CONSIGNAR EL PLAZO OFERTADO. EN CASO DE LA MODALIDAD DE LLAVE EN MANO DETALLAR EL PLAZO DE ENTREGA, SU INSTALACIÓN Y PUESTA EN FUNCIONAMIENTO].

[CONSIGNAR CIUDAD Y FECHA]

.....  
**Firma, Nombres y Apellidos del postor o  
Representante legal o común, según corresponda**

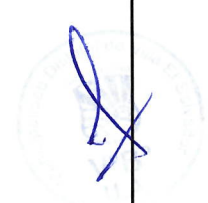

## ANEXO N° 5

### PROMESA DE CONSORCIO

(Sólo para el caso en que un consorcio se presente como postor)

Señores

**ORGANO ENCARGADO DE LAS CONTRATACIONES**

**CONTRATACION DIRECTA N° 003-2025-OEC/MVES – PRIMERA CONVOCATORIA**

Presente.-

Los suscritos declaramos expresamente que hemos convenido en forma irrevocable, durante el lapso que dure el procedimiento de selección, para presentar una oferta conjunta a la **CONTRATACIÓN DIRECTA N° N° 01-2022-MPG/AP – PRIMERA CONVOCATORIA**

Asimismo, en caso de obtener la buena pro, nos comprometemos a formalizar el contrato de consorcio, de conformidad con lo establecido por el artículo 140 del Reglamento de la Ley de Contrataciones del Estado, bajo las siguientes condiciones:

- a) Integrantes del consorcio
  1. [NOMBRE, DENOMINACIÓN O RAZÓN SOCIAL DEL CONSORCIADO 1].
  2. [NOMBRE, DENOMINACIÓN O RAZÓN SOCIAL DEL CONSORCIADO 2].
- b) Designamos a [CONSIGNAR NOMBRES Y APELLIDOS DEL REPRESENTANTE COMÚN], identificado con [CONSIGNAR TIPO DE DOCUMENTO DE IDENTIDAD] N° [CONSIGNAR NÚMERO DE DOCUMENTO DE IDENTIDAD], como representante común del consorcio para efectos de participar en todos los actos referidos al procedimiento de selección, suscripción y ejecución del contrato correspondiente con [CONSIGNAR NOMBRE DE LA ENTIDAD].

Asimismo, declaramos que el representante común del consorcio no se encuentra impedido, inhabilitado ni suspendido para contratar con el Estado.

- c) Fijamos nuestro domicilio legal común en [ ..... ].
- d) Las obligaciones que corresponden a cada uno de los integrantes del consorcio son las siguientes:

1. OBLIGACIONES DE [NOMBRE, DENOMINACIÓN O RAZÓN SOCIAL DEL CONSORCIADO 1] [ % ]<sup>14</sup>

[DESCRIBIR LAS OBLIGACIONES DEL CONSORCIADO 1]

2. OBLIGACIONES DE [NOMBRE, DENOMINACIÓN O RAZÓN SOCIAL DEL CONSORCIADO 2] [ % ]<sup>15</sup>

[DESCRIBIR LAS OBLIGACIONES DEL CONSORCIADO 2]

TOTAL OBLIGACIONES 100%<sup>16</sup>

<sup>14</sup> Consignar únicamente el porcentaje total de las obligaciones, el cual debe ser expresado en número entero, sin decimales.

<sup>15</sup> Consignar únicamente el porcentaje total de las obligaciones, el cual debe ser expresado en número entero, sin decimales.

<sup>16</sup> Este porcentaje corresponde a la sumatoria de los porcentajes de las obligaciones de cada uno de los integrantes del consorcio.

[CONSIGNAR CIUDAD Y FECHA]

.....  
**Consortiado 1**  
Nombres, apellidos y firma del Consortiado 1  
o de su Representante Legal  
Tipo y N° de Documento de Identidad

.....  
**Consortiado 2**  
Nombres, apellidos y firma del Consortiado 2  
o de su Representante Legal  
Tipo y N° de Documento de Identidad

**Importante**

*De conformidad con el artículo 52 del Reglamento, las firmas de los integrantes del consorcio deben ser legalizadas.*

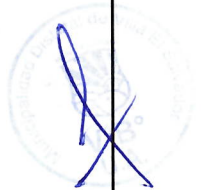



**ANEXO N° 6**  
**PRECIO DE LA OFERTA**

Señores  
**ORGANO ENCARGADO DE LAS CONTRATACIONES**  
**CONTRATACION DIRECTA N° 003-2025-OEC/MVES – PRIMERA CONVOCATORIA**

Presente.-

Es grato dirigirme a usted, para hacer de su conocimiento que, de acuerdo con las bases, mi oferta es la siguiente:

CONCEPTO	PRECIO TOTAL
<b>TOTAL</b>	

El precio de la oferta [CONSIGNAR LA MONEDA DE LA CONVOCATORIA] incluye todos los tributos, seguros, transporte, inspecciones, pruebas y, de ser el caso, los costos laborales conforme a la legislación vigente, así como cualquier otro concepto que pueda tener incidencia sobre el costo del bien a contratar; excepto la de aquellos postores que gocen de alguna exoneración legal, no incluirán en el precio de su oferta los tributos respectivos.

[CONSIGNAR CIUDAD Y FECHA]

.....  
**Firma, Nombres y Apellidos del postor o**  
**Representante legal o común, según corresponda**

**Importante**

- *El postor debe consignar el precio total de la oferta, sin perjuicio que, de resultar favorecido con la buena pro, presente el detalle de precios unitarios para el perfeccionamiento del contrato.*
- *El postor que goce de alguna exoneración legal, debe indicar que su oferta no incluye el tributo materia de la exoneración, debiendo incluir el siguiente texto:*

*"Mi oferta no incluye [CONSIGNAR EL TRIBUTO MATERIA DE LA EXONERACIÓN]"*

**Importante para la Entidad**

- *En caso de procedimientos según relación de ítems, consignar lo siguiente:  
"El postor puede presentar el precio de su oferta en un solo documento o documentos independientes, en los ítems que se presente".*
- *En caso de contrataciones que conllevan la ejecución de prestaciones accesorias, consignar lo siguiente:  
"El postor debe detallar en el precio de su oferta, el monto correspondiente a la prestación principal y las prestaciones accesorias".*

*Incluir o eliminar, según corresponda*

