

# ***BASES ESTÁNDAR DE CONCURSO PÚBLICO PARA LA CONTRATACIÓN DEL SERVICIO DE CONSULTORÍA DE OBRA***

*Aprobado mediante Directiva N° 001-2019-OSCE/CD*



***SUB DIRECCIÓN DE NORMATIVIDAD – DIRECCIÓN TÉCNICO NORMATIVA***  
***ORGANISMO SUPERVISOR DE LAS CONTRATACIONES DEL ESTADO - OSCE***

**SIMBOLOGÍA UTILIZADA:**

N°	Símbolo	Descripción
1	[ABC] / [.....]	La información solicitada dentro de los corchetes sombreados debe ser completada por la Entidad durante la elaboración de las bases.
2	[ABC] / [.....]	Es una indicación, o información que deberá ser completada por la Entidad con posterioridad al otorgamiento de la buena pro para el caso específico de la elaboración de la PROFORMA DEL CONTRATO; o por los proveedores, en el caso de los ANEXOS de la oferta.
3	<div>Importante</div> <ul style="list-style-type: none"> <li>• Abc</li> </ul>	Se refiere a consideraciones importantes a tener en cuenta por el comité de selección y por los proveedores.
4	<div>Advertencia</div> <ul style="list-style-type: none"> <li>• Abc</li> </ul>	Se refiere a advertencias a tener en cuenta por el comité de selección y por los proveedores.
5	<div>Importante para la Entidad</div> <ul style="list-style-type: none"> <li>• Xyz</li> </ul>	Se refiere a consideraciones importantes a tener en cuenta por el comité de selección y deben ser eliminadas una vez culminada la elaboración de las bases.

**CARACTERÍSTICAS DEL DOCUMENTO:**

Las bases estándar deben ser elaboradas en formato WORD, y deben tener las siguientes características:

N°	Características	Parámetros
1	Márgenes	Superior : 2.5 cm      Inferior: 2.5 cm Izquierda: 2.5 cm      Derecha: 2.5 cm
2	Fuente	Arial
3	Estilo de Fuente	Normal: Para el contenido en general Cursiva: Para el encabezado y pie de página Para las Consideraciones importantes (Ítem 3 del cuadro anterior)
4	Color de Fuente	Automático: Para el contenido en general Azul : Para las Consideraciones importantes (Ítem 3 del cuadro anterior)
5	Tamaño de Letra	16 : Para las dos primeras hojas de las Secciones General y Específica 11 : Para el nombre de los Capítulos. 10 : Para el cuerpo del documento en general 9 : Para el encabezado y pie de página Para el contenido de los cuadros, pudiendo variar, según la necesidad 8 : Para las Notas al pie
6	Alineación	Justificada: Para el contenido en general y notas al pie. Centrada : Para la primera página, los títulos de las Secciones y nombres de los Capítulos)
7	Interlineado	Sencillo
8	Espaciado	Anterior : 0 Posterior : 0
9	Subrayado	Para los nombres de las Secciones y para resaltar o hacer hincapié en algún concepto

**INSTRUCCIONES DE USO:**

- Una vez registrada la información solicitada dentro de los corchetes sombreados en gris, el texto deberá quedar en letra tamaño 10, con estilo normal, sin formato de negrita y sin sombrear.
- La nota **IMPORTANTE** no puede ser modificada ni eliminada en la Sección General. En el caso de la Sección Específica debe seguirse la instrucción que se indica en dicha nota.

Elaboradas en enero de 2019  
Modificadas en junio 2019, diciembre 2019, julio 2020, julio y diciembre 2021, junio 2022  
y octubre de 2022



## **BASES ESTÁNDAR DE CONCURSO PÚBLICO PARA LA CONTRATACIÓN DEL SERVICIO DE CONSULTORÍA DE OBRA<sup>1</sup>**

**CONCURSO PÚBLICO N° 03-2023-MDY-CS-1**

### **PRIMERA CONVOCATORIA**

**CONTRATACIÓN: DE SERVICIO PARA LA ELABORACION  
DEL EXPEDIENTE TECNICO DEL PROYECTO  
DENOMINADO: “MEJORAMIENTO DEL SERVICIO DE  
AGUA POTABLE URBANO Y MEJORAMIENTO DEL  
SERVICIO DE ALCANTARILLADO EN LA H.U. SANTA  
ROSA, AA.HH. NUEVO AMANECER, AA.HH. 12 DE  
AGOSTO, AA.HH. LOS CIPRECES, AA.HH. 4 DE MAYO,  
AA.HH. SAN ANTONIO, AA.HH. EDWIN DIAZ PAREDES II Y  
AA.HH. EL ALAMO, DISTRITO DE YARINACocha DE LA  
PROVINCIA DE CORONEL PORTILLO DEL  
DEPARTAMENTO DE UCAYALI”, CON CUI 2620285.**

---

<sup>1</sup> Estas Bases se utilizarán para la contratación del servicio de consultoría de obra. Para tal efecto, se deberá tener en cuenta la siguiente definición:

**Consultoría de obra:** Servicios profesionales altamente calificados consistente en la elaboración del expediente técnico de obras, en la supervisión de la elaboración de expediente técnico de obra o en la supervisión de obras.

## **DEBER DE COLABORACIÓN**

La Entidad y todo proveedor que se someta a las presentes Bases, sea como participante, postor y/o contratista, deben conducir su actuación conforme a los principios previstos en la Ley de Contrataciones del Estado.

En este contexto, se encuentran obligados a prestar su colaboración al OSCE y a la Secretaría Técnica de la Comisión de Defensa de la Libre Competencia del INDECOPI, en todo momento según corresponda a sus competencias, a fin de comunicar presuntos casos de fraude, colusión y corrupción por parte de los funcionarios y servidores de la Entidad, así como los proveedores y demás actores que participan en el proceso de contratación.

De igual forma, deben poner en conocimiento del OSCE y a la Secretaría Técnica de la Comisión de Defensa de la Libre Competencia del INDECOPI los indicios de conductas anticompetitivas que se presenten durante el proceso de contratación, en los términos del Decreto Legislativo N° 1034, "Ley de Represión de Conductas Anticompetitivas", o norma que la sustituya, así como las demás normas de la materia.

La Entidad y todo proveedor que se someta a las presentes Bases, sea como participante, postor y/o contratista del proceso de contratación deben permitir al OSCE o a la Secretaría Técnica de la Comisión de Defensa de la Libre Competencia del INDECOPI el acceso a la información referida a las contrataciones del Estado que sea requerida, prestar testimonio o absolución de posiciones que se requieran, entre otras formas de colaboración.



## **SECCIÓN GENERAL**

### **DISPOSICIONES COMUNES DEL PROCEDIMIENTO DE SELECCIÓN**

(ESTA SECCIÓN NO DEBE SER MODIFICADA EN NINGÚN EXTREMO, BAJO SANCIÓN DE NULIDAD)

## CAPÍTULO I ETAPAS DEL PROCEDIMIENTO DE SELECCIÓN

### 1.1. REFERENCIAS

Cuando en el presente documento se mencione la palabra Ley, se entiende que se está haciendo referencia a la Ley N° 30225, Ley de Contrataciones del Estado, y cuando se mencione la palabra Reglamento, se entiende que se está haciendo referencia al Reglamento de la Ley de Contrataciones del Estado aprobado por Decreto Supremo N° 344-2018-EF.

Las referidas normas incluyen sus respectivas modificaciones, de ser el caso.

### 1.2. CONVOCATORIA

Se realiza a través de su publicación en el SEACE de conformidad con lo señalado en el artículo 54 del Reglamento, en la fecha señalada en el calendario del procedimiento de selección, debiendo adjuntar las bases y resumen ejecutivo.

### 1.3. REGISTRO DE PARTICIPANTES

El registro de participantes se realiza conforme al artículo 55 del Reglamento. En el caso de un consorcio, basta que se registre uno (1) de sus integrantes.

#### Importante

- *Para registrarse como participante en un procedimiento de selección convocado por las Entidades del Estado Peruano, es necesario que los proveedores cuenten con inscripción vigente y estar habilitados ante el Registro Nacional de Proveedores (RNP) que administra el Organismo Supervisor de las Contrataciones del Estado (OSCE). Para obtener mayor información, se puede ingresar a la siguiente dirección electrónica: [www.rnp.gob.pe](http://www.rnp.gob.pe).*
- *Los proveedores que deseen registrar su participación deben ingresar al SEACE utilizando su Certificado SEACE (usuario y contraseña). Asimismo, deben observar las instrucciones señaladas en el documento de orientación "Guía para el registro de participantes electrónico" publicado en <https://www2.seace.gob.pe/>.*
- *En caso los proveedores no cuenten con inscripción vigente en el RNP y/o se encuentren inhabilitados o suspendidos para ser participantes, postores y/o contratistas, el SEACE restringirá su registro, quedando a potestad de estos intentar nuevamente registrar su participación en el procedimiento de selección en cualquier otro momento, dentro del plazo establecido para dicha etapa, siempre que haya obtenido la vigencia de su inscripción o quedado sin efecto la sanción que le impuso el Tribunal de Contrataciones del Estado.*

### 1.4. FORMULACIÓN DE CONSULTAS Y OBSERVACIONES A LAS BASES

La formulación de consultas y observaciones a las bases se efectúa de conformidad con lo establecido en los numerales 72.1 y 72.2 del artículo 72 del Reglamento.

#### Importante

*No pueden formularse consultas ni observaciones respecto del contenido de una ficha de homologación aprobada, aun cuando el requerimiento haya sido homologado parcialmente respecto a las características técnicas y/o requisitos de calificación y/o condiciones de ejecución. Las consultas y observaciones que se formulen sobre el particular, se tienen como no presentadas.*

### 1.5. ABSOLUCIÓN DE CONSULTAS, OBSERVACIONES E INTEGRACIÓN DE BASES

La absolución de consultas, observaciones e integración de las bases se realizan conforme a las disposiciones previstas en los numerales 72.4 y 72.5 del artículo 72 del Reglamento.

#### Importante

- *No se absolverán consultas y observaciones a las bases que se presenten en forma física.*
- *Cuando exista divergencia entre lo indicado en el pliego de absolución de consultas y observaciones y la integración de bases, prevalece lo absuelto en el referido pliego; sin perjuicio, del deslinde de responsabilidades correspondiente.*

### 1.6. ELEVACIÓN AL OSCE DEL PLIEGO DE ABSOLUCIÓN DE CONSULTAS Y OBSERVACIONES E INTEGRACIÓN DE BASES

Los cuestionamientos al pliego de absolución de consultas y observaciones así como a las bases integradas por supuestas vulneraciones a la normativa de contrataciones, a los principios que rigen la contratación pública u otra normativa que tenga relación con el objeto de la contratación, pueden ser elevados al OSCE de acuerdo a lo indicado en los numerales del 72.8 al 72.11 del artículo 72 del Reglamento.

La solicitud de elevación para emisión de Pronunciamiento se presenta ante la Entidad, la cual debe remitir al OSCE el expediente completo, de acuerdo a lo señalado en el artículo 124 del TUO de la Ley 27444, aprobado por Decreto Supremo N° 004-2019-JUS, al día hábil siguiente de recibida dicha solicitud.

#### Advertencia

*La solicitud de elevación al OSCE de los cuestionamientos al pliego de absolución de consultas y observaciones, así como a las Bases integradas, se realiza de manera electrónica a través del SEACE, a partir de la oportunidad en que establezca el OSCE mediante comunicado.*

#### Importante

*Constituye infracción pasible de sanción según lo previsto en el literal n) del numeral 50.1 del artículo 50 de la Ley, presentar cuestionamientos maliciosos o manifiestamente infundados al pliego de absolución de consultas y/u observaciones.*

### 1.7. FORMA DE PRESENTACIÓN DE OFERTAS

Las ofertas se presentan conforme lo establecido en el artículo 59 del Reglamento.

Las declaraciones juradas, formatos o formularios previstos en las bases que conforman la oferta deben estar debidamente firmados por el postor (firma manuscrita o digital, según la Ley N° 27269, Ley de Firmas y Certificados Digitales<sup>2</sup>). Los demás documentos deben ser visados por el postor. En el caso de persona jurídica, por su representante legal, apoderado o mandatario designado para dicho fin y, en el caso de persona natural, por este o su apoderado. No se acepta el pegado de la imagen de una firma o visto. Las ofertas se presentan foliadas.

#### Importante

<sup>2</sup> Para mayor información sobre la normativa de firmas y certificados digitales ingresar a: <https://www.indecopi.gob.pe/web/firmas-digitales/firmar-y-certificados-digitales>

- *Los formularios electrónicos que se encuentran en el SEACE y que los proveedores deben llenar para presentar sus ofertas, tienen carácter de declaración jurada.*
- *En caso la información contenida en los documentos escaneados que conforman la oferta no coincida con lo declarado a través del SEACE, prevalece la información declarada en los documentos escaneados.*
- *No se tomará en cuenta las ofertas que se presenten en físico a la Entidad.*

## 1.8. PRESENTACIÓN Y APERTURA DE OFERTAS

El participante presentará su oferta de manera electrónica a través del SEACE, desde las 00:01 horas hasta las 23:59 horas del día establecido para el efecto en el cronograma del procedimiento; adjuntando el archivo digitalizado que contenga los documentos que conforman la oferta de acuerdo a lo requerido en las bases.

El participante debe verificar antes de su envío, bajo su responsabilidad, que el archivo pueda ser descargado y su contenido sea legible.

### Importante

*Los integrantes de un consorcio no pueden presentar ofertas individuales ni conformar más de un consorcio en un procedimiento de selección, o en un determinado ítem cuando se trate de procedimientos de selección según relación de ítems.*

En la apertura electrónica de la oferta técnica, el comité de selección verifica la presentación de lo exigido en la sección específica de las bases de conformidad con el numeral 81.2 del artículo 81 del Reglamento y determina si las ofertas responden a las características y/o requisitos y condiciones de los Términos de Referencia, detallados en la sección específica de las bases. De no cumplir con lo requerido, la oferta se considera no admitida.

## 1.9. CALIFICACIÓN Y EVALUACIÓN DE LAS OFERTAS

La calificación y evaluación de los postores se realiza conforme los requisitos de calificación y factores de evaluación que se indican en la sección específica de las bases.

La evaluación técnica y económica se realiza sobre la base de:

Oferta técnica : 100 puntos  
Oferta económica : 100 puntos

### 1.9.1 CALIFICACIÓN DE LAS OFERTAS TÉCNICAS

La calificación de las ofertas técnicas se realiza conforme a lo establecido en el numeral 82.1 del artículo 82 del Reglamento.

### 1.9.2 EVALUACIÓN DE LAS OFERTAS TÉCNICAS

La evaluación de las ofertas técnicas se realiza conforme a lo establecido en los numerales 82.2 y 82.3 del artículo 82 del Reglamento.

### 1.9.3 APERTURA Y EVALUACIÓN DE OFERTAS ECONÓMICAS

El comité de selección evalúa las ofertas económicas y determina el puntaje total de las ofertas de conformidad con el artículo 83 del Reglamento así como los coeficientes de ponderación previstos en la sección específica de las bases.

### Importante

*En el caso de procedimientos de selección por relación de ítems cuando la contratación del servicio de consultoría de obra va a ser prestado fuera de la provincia de Lima y Callao y el monto del valor referencial de algún ítem no supere los doscientos mil Soles (S/ 200,000.00), a solicitud del postor se asigna una bonificación equivalente al diez por ciento (10%) sobre el puntaje total obtenido en dicho ítem por los postores con domicilio en la provincia donde prestará el servicio, o en las provincias colindantes, sean o no pertenecientes al mismo departamento o región. El domicilio es el consignado en la constancia de inscripción ante el RNP<sup>3</sup>.*

#### **1.10. SUBSANACIÓN DE LAS OFERTAS**

La subsanación de las ofertas se sujeta a lo establecido en el artículo 60 del Reglamento. El plazo que se otorgue para la subsanación no puede ser inferior a un (1) día hábil.

La solicitud de subsanación se realiza de manera electrónica a través del SEACE y será remitida al correo electrónico consignado por el postor al momento de realizar su inscripción en el RNP, siendo su responsabilidad el permanente seguimiento de las notificaciones a dicho correo. La notificación de la solicitud se entiende efectuada el día de su envío al correo electrónico.

La presentación de las subsanaciones se realiza a través del SEACE. No se tomará en cuenta la subsanación que se presente en físico a la Entidad.

#### **1.11. OTORGAMIENTO DE LA BUENA PRO**

La buena pro se otorga luego de la evaluación correspondiente según lo indicado en el numeral 1.9.3 de la presente sección.

Previo al otorgamiento de la buena pro, el comité de selección aplica lo dispuesto en el artículo 68 del Reglamento, sobre el rechazo de las ofertas, de ser el caso.

En el supuesto de que dos (2) o más ofertas empaten, el otorgamiento de la buena pro se efectúa siguiendo estrictamente el orden señalado en el numeral 84.2 del artículo 84 del Reglamento. El desempate mediante sorteo se realiza de manera electrónica a través del SEACE.

Definida la oferta ganadora, el comité de selección otorga la buena pro, mediante su publicación en el SEACE, incluyendo el cuadro comparativo y las actas debidamente motivadas de los resultados de la admisión, no admisión, calificación, descalificación, evaluación, rechazo y el otorgamiento de la buena pro.

#### **1.12. CONSENTIMIENTO DE LA BUENA PRO**

Cuando se hayan presentado dos (2) o más ofertas, el consentimiento de la buena pro se produce a los ocho (8) días hábiles siguientes de la notificación de su otorgamiento, sin que los postores hayan ejercido el derecho de interponer el recurso de apelación.

En caso que se haya presentado una sola oferta, el consentimiento de la buena pro se produce el mismo día de la notificación de su otorgamiento.

El consentimiento del otorgamiento de la buena pro se publica en el SEACE al día hábil siguiente de producido.

---

<sup>3</sup> La constancia de inscripción electrónica se visualizará en el portal web del Registro Nacional de Proveedores: [www.rnp.gob.pe](http://www.rnp.gob.pe)

**Importante**

*Una vez consentido el otorgamiento de la buena pro, el órgano encargado de las contrataciones o el órgano de la Entidad al que se haya asignado tal función realiza la verificación de la oferta presentada por el postor ganador de la buena pro conforme lo establecido en el numeral 64.6 del artículo 64 del Reglamento.*

## CAPÍTULO II SOLUCIÓN DE CONTROVERSIAS DURANTE EL PROCEDIMIENTO DE SELECCIÓN

### 2.1. RECURSO DE APELACIÓN

A través del recurso de apelación se pueden impugnar los actos dictados durante el desarrollo del procedimiento de selección hasta antes del perfeccionamiento del contrato.

El recurso de apelación se presenta ante y es resuelto por el Tribunal de Contrataciones del Estado.

Los actos que declaren la nulidad de oficio, la cancelación del procedimiento de selección y otros actos emitidos por el Titular de la Entidad que afecten la continuidad de este, se impugnan ante el Tribunal de Contrataciones del Estado.

#### Importante

- *Una vez otorgada la buena pro, el comité de selección, está en la obligación de permitir el acceso de los participantes y postores al expediente de contratación, salvo la información calificada como secreta, confidencial o reservada por la normativa de la materia, a más tardar dentro del día siguiente de haberse solicitado por escrito.*
- *A efectos de recoger la información de su interés, los postores pueden valerse de distintos medios, tales como: (i) la lectura y/o toma de apuntes, (ii) la captura y almacenamiento de imágenes, e incluso (iii) pueden solicitar copia de la documentación obrante en el expediente, siendo que, en este último caso, la Entidad deberá entregar dicha documentación en el menor tiempo posible, previo pago por tal concepto.*
- *El recurso de apelación se presenta ante la Mesa de Partes del Tribunal o ante las oficinas desconcentradas del OSCE.*

### 2.2. PLAZOS DE INTERPOSICIÓN DEL RECURSO DE APELACIÓN

La apelación contra el otorgamiento de la buena pro o contra los actos dictados con anterioridad a ella se interpone dentro de los ocho (8) días hábiles siguientes de haberse notificado el otorgamiento de la buena pro.

La apelación contra los actos dictados con posterioridad al otorgamiento de la buena pro, contra la declaración de nulidad, cancelación y declaratoria de desierto del procedimiento, se interpone dentro de los ocho (8) días hábiles siguientes de haberse tomado conocimiento del acto que se desea impugnar.

### CAPÍTULO III DEL CONTRATO

#### 3.1. PERFECCIONAMIENTO DEL CONTRATO

Los plazos y el procedimiento para perfeccionar el contrato se realiza conforme a lo indicado en el artículo 141 del Reglamento.

Para perfeccionar el contrato, el postor ganador de la buena pro debe presentar los documentos señalados en el artículo 139 del Reglamento y los previstos en la sección específica de las bases.

#### 3.2. GARANTÍAS

Las garantías que deben otorgar los postores y/o contratistas, según corresponda, son las de fiel cumplimiento del contrato y por los adelantos.

##### 3.2.1. GARANTÍA DE FIEL CUMPLIMIENTO

Como requisito indispensable para perfeccionar el contrato, el postor ganador debe entregar a la Entidad la garantía de fiel cumplimiento del mismo por una suma equivalente al diez por ciento (10%) del monto del contrato original. Esta se mantiene vigente hasta el consentimiento de la liquidación final.

##### 3.2.2. GARANTÍA DE FIEL CUMPLIMIENTO POR PRESTACIONES ACCESORIAS

En las contrataciones que conllevan la ejecución de prestaciones accesorias, tales como mantenimiento, reparación o actividades afines, se otorga una garantía adicional por una suma equivalente al diez por ciento (10%) del monto del contrato de la prestación accesoria, la misma que debe ser renovada periódicamente hasta el cumplimiento total de las obligaciones garantizadas.

##### Importante

*En los contratos de consultorías de obras que celebren las Entidades con las micro y pequeñas empresas, estas últimas pueden otorgar como garantía de fiel cumplimiento el diez por ciento (10%) del monto del contrato, porcentaje que es retenido por la Entidad durante la primera mitad del número total de pagos a realizarse, de forma prorrateada en cada pago, con cargo a ser devuelto a la finalización del mismo, conforme lo establecen los numerales 149.4 y 149.5 del artículo 149 del Reglamento y numeral 151.2 del artículo 151 del Reglamento.*

##### 3.2.3. GARANTÍA POR ADELANTO

En caso se haya previsto en la sección específica de las bases la entrega de adelantos, el contratista debe presentar una garantía emitida por idéntico monto conforme a lo estipulado en el artículo 153 del Reglamento.

#### 3.3. REQUISITOS DE LAS GARANTÍAS

Las garantías que se presenten deben ser incondicionales, solidarias, irrevocables y de realización automática en el país, al solo requerimiento de la Entidad. Asimismo, deben ser emitidas por empresas que se encuentren bajo la supervisión directa de la Superintendencia de Banca, Seguros y Administradoras Privadas de Fondos de Pensiones y que cuenten con clasificación de riesgo B o superior. Asimismo, deben estar autorizadas para emitir garantías; o estar consideradas en la última lista de bancos extranjeros de primera categoría que



periódicamente publica el Banco Central de Reserva del Perú.

#### **Importante**

*Corresponde a la Entidad verificar que las garantías presentadas por el postor ganador de la buena pro y/o contratista cumplan con los requisitos y condiciones necesarios para su aceptación y eventual ejecución; sin perjuicio de la determinación de las responsabilidades funcionales que correspondan.*

#### **Advertencia**

*Los funcionarios de las Entidades no deben aceptar garantías emitidas bajo condiciones distintas a las establecidas en el presente numeral, debiendo tener en cuenta lo siguiente:*

- 1. La clasificadora de riesgo que asigna la clasificación a la empresa que emite la garantía debe encontrarse listada en el portal web de la SBS (<http://www.sbs.gob.pe/sistema-financiero/clasificadoras-de-riesgo>).*
- 2. Se debe identificar en la página web de la clasificadora de riesgo respectiva, cuál es la clasificación vigente de la empresa que emite la garantía, considerando la vigencia a la fecha de emisión de la garantía.*
- 3. Para fines de lo establecido en el artículo 148 del Reglamento, la clasificación de riesgo B, incluye las clasificaciones B+ y B.*
- 4. Si la empresa que otorga la garantía cuenta con más de una clasificación de riesgo emitida por distintas empresas listadas en el portal web de la SBS, bastará que en una de ellas cumpla con la clasificación mínima establecida en el Reglamento.*

*En caso exista alguna duda sobre la clasificación de riesgo asignada a la empresa emisora de la garantía, se deberá consultar a la clasificadora de riesgos respectiva.*

*De otro lado, además de cumplir con el requisito referido a la clasificación de riesgo, a efectos de verificar si la empresa emisora se encuentra autorizada por la SBS para emitir garantías, debe revisarse el portal web de dicha Entidad (<http://www.sbs.gob.pe/sistema-financiero/relacion-de-empresas-que-se-encuentran-autorizadas-a-emitir-cartas-fianza>).*

*Los funcionarios competentes deben verificar la autenticidad de la garantía a través de los mecanismos establecidos (consulta web, teléfono u otros) por la empresa emisora.*

### **3.4. EJECUCIÓN DE GARANTÍAS**

La Entidad puede solicitar la ejecución de las garantías conforme a los supuestos contemplados en el artículo 155 del Reglamento.

### **3.5. ADELANTOS**

La Entidad puede entregar adelantos directos al contratista, los que en ningún caso exceden en conjunto del treinta por ciento (30%) del monto del contrato original, siempre que ello haya sido previsto en la sección específica de las bases.

### **3.6. PENALIDADES**

#### **3.6.1. PENALIDAD POR MORA EN LA EJECUCIÓN DE LA PRESTACIÓN**

En caso de retraso injustificado del contratista en la ejecución de las prestaciones objeto del contrato, la Entidad le aplica automáticamente una penalidad por mora por cada día

de atraso, de conformidad con el artículo 162 del Reglamento.

### 3.6.2. OTRAS PENALIDADES

La Entidad puede establecer penalidades distintas a la mencionada en el numeral precedente, según lo previsto en el artículo 163 del Reglamento y lo indicado en la sección específica de las bases.

Estos dos tipos de penalidades se calculan en forma independiente y pueden alcanzar cada una un monto máximo equivalente al diez por ciento (10%) del monto del contrato vigente, o de ser el caso, del ítem que debió ejecutarse.

### 3.7. PAGOS

El pago se realiza después de ejecutada la respectiva prestación, pudiendo contemplarse pagos a cuenta, según la forma establecida en la sección específica de las bases o en el contrato.

La Entidad paga las contraprestaciones pactadas a favor del contratista dentro de los diez (10) días calendario siguientes de otorgada la conformidad de los servicios, siempre que se verifiquen las condiciones establecidas en el contrato para ello, bajo responsabilidad del funcionario competente.

La conformidad se emite en un plazo máximo de quince (15) días, bajo responsabilidad del funcionario que debe emitir la conformidad.

En el caso que se haya suscrito contrato con un consorcio, el pago se realizará de acuerdo a lo que se indique en el contrato de consorcio.

#### **Advertencia**

*En caso de retraso en los pagos a cuenta o pago final por parte de la Entidad, salvo que se deba a caso fortuito o fuerza mayor, esta reconoce al contratista los intereses legales correspondientes, de conformidad con el artículo 39 de la Ley y 171 del Reglamento, debiendo repetir contra los responsables de la demora injustificada.*

### 3.8. INCUMPLIMIENTO DEL CONTRATO

Las causales para la resolución del contrato, serán aplicadas de conformidad con el artículo 36 de la Ley y 164 del Reglamento.

### 3.9. DISPOSICIONES FINALES

Todos los demás aspectos del presente procedimiento no contemplados en las bases se regirán supletoriamente por la Ley y su Reglamento, así como por las disposiciones legales vigentes.

## **SECCIÓN ESPECÍFICA**

### **CONDICIONES ESPECIALES DEL PROCEDIMIENTO DE SELECCIÓN**

(EN ESTA SECCIÓN LA ENTIDAD DEBERÁ COMPLETAR LA INFORMACIÓN EXIGIDA, DE ACUERDO A LAS INSTRUCCIONES INDICADAS)

## CAPÍTULO I GENERALIDADES

### 1.1. ENTIDAD CONVOCANTE

Nombre : MUNICIPALIDAD DISTRITAL DE YARINACocha  
RUC N° : 20154435965  
Domicilio legal : JR 2 DE MAYO N°277-DISTRITO DE YARINACocha  
Teléfono: : 061--596407  
Correo electrónico: : [processos.seleccion@muniyarinacocha.gob.pe](mailto:processos.seleccion@muniyarinacocha.gob.pe)  
[muniyarinacocha.procesos@gmail.com](mailto:muniyarinacocha.procesos@gmail.com)  
[logisticayarinacocha@gmail.com](mailto:logisticayarinacocha@gmail.com)

### 1.2. OBJETO DE LA CONVOCATORIA

El presente procedimiento de selección tiene por objeto la contratación del servicio de consultoría de obra para la **ELABORACION DEL EXPEDIENTE TECNICO: "MEJORAMIENTO DEL SERVICIO DE AGUA POTABLE URBANO Y MEJORAMIENTO DEL SERVICIO DE ALCANTARILLADO EN LA H.U. SANTA ROSA, AA.HH. NUEVO AMANECER, AA.HH. 12 DE AGOSTO, AA.HH. LOS CIPRECES, AA.HH. 4 DE MAYO, AA.HH. SAN ANTONIO, AA.HH. EDWIN DIAZ PAREDES II Y AA.HH. EL ALAMO, DISTRITO DE YARINACocha DE LA PROVINCIA DE CORONEL PORTILLO DEL DEPARTAMENTO DE UCAYALI", CON CUI 2620285..**

### 1.3. VALOR REFERENCIAL<sup>4</sup>

El valor referencial asciende a **S/ 792,222.54 (Setecientos Noventa y Dos Mil Doscientos Veintidós Con 54/100 soles)**, incluidos los impuestos de Ley y cualquier otro concepto que incida en el costo total del servicio de consultoría de obra. El valor referencial ha sido calculado al mes de octubre.

Valor Referencial (VR)	Límites <sup>5</sup>	
	Inferior	Superior
<b>S/ 792,222.54 (SETECIENTOS NOVENTA Y DOS MIL DOSCIENTOS VEINTIDÓS CON 54/100 SOLES)</b>	<b>S/ 713,000.29 SETECIENTOS TRECE MIL CON 29/100 SOLES</b>	<b>S/ 871,444.79 OCHOCIENTOS SETENTA Y UN MIL CUATROCIENTOS CUARENTA Y CUATRO CON 79/100</b>

#### **Importante**

*Las ofertas económicas no pueden exceder los límites del valor referencial de conformidad con el numeral 28.2 del artículo 28 de la Ley.*

<sup>4</sup> El monto del valor referencial indicado en esta sección de las bases no debe diferir del monto del valor referencial consignado en la ficha del procedimiento en el SEACE. No obstante, de existir contradicción entre estos montos, primará el monto del valor referencial indicado en las bases aprobadas.

<sup>5</sup> De acuerdo a lo señalado en el artículo 48 del Reglamento, estos límites se calculan considerando dos (2) decimales. Para ello, si el límite inferior tiene más de dos decimales, se aumenta en un dígito el valor del segundo decimal; en el caso del límite superior, se considera el valor del segundo decimal sin efectuar el redondeo.

**Importante para la Entidad**

- Si durante la fase de actos preparatorios, las Entidades advierten que es posible la participación de proveedores que gozan del beneficio de la exoneración del IGV prevista en la Ley N° 27037, Ley de Promoción de la Inversión en la Amazonía, debe tomarse en cuenta la regulación de la Cuarta Disposición Complementaria Final del Reglamento.

De conformidad con lo señalado en el numeral 2 de la citada Disposición Complementaria Final, en las bases se debe establecer además del valor referencial, los límites de este, con y sin IGV, tal como se indica a continuación:

Valor Referencial (VR)	Límite Inferior		Límite Superior	
	Con IGV	Sin IGV	Con IGV	Sin IGV
S/ 792,222.54 SETECIENTOS NOVENTA Y DOS MIL DOSCIENTOS VEINTIDÓS CON 54/100 SOLES	S/ 713,000.29 SETECIENTOS TRECE MIL CON 29/100 SOLES	S/ 604,237.53 SEISCIENTOS CUATRO MIL DOSCIENTOS TREINTA Y SIETE CON 53/100	S/ 871,444.79 OCHOCIENTOS SETENTA Y UN MIL CUATROCIENTOS CUARENTA Y CUATRO CON 79/100	S/ 738,512.54 SETECIENTOS TREINTA Y OCHO MIL QUINIENTOS DOCE CON 54/100

**1.4. EXPEDIENTE DE CONTRATACIÓN**

El expediente de contratación fue aprobado mediante **FORMATO 02- N° 98-2023-MDY-GM/AEC** el 28 de diciembre del 2023.

**1.5. FUENTE DE FINANCIAMIENTO**

RECURSOS DETERMINADOS

**Importante**

La fuente de financiamiento debe corresponder a aquella prevista en la Ley de Equilibrio Financiero del Presupuesto del Sector Público del año fiscal en el cual se convoca el procedimiento de selección.

**1.6. SISTEMA DE CONTRATACIÓN**

El presente procedimiento se rige por el sistema de suma alzada de acuerdo con lo establecido en el expediente de contratación respectivo.

**Importante**

En el caso de supervisión de obras, cuando se haya previsto que las actividades comprenden la liquidación del contrato de obra, la supervisión se rige bajo el sistema de tarifas mientras que la liquidación se rige bajo el sistema a suma alzada.

**1.7. ALCANCES DEL REQUERIMIENTO**

El alcance de la prestación está definido en el Capítulo III de la presente sección de las bases.

**1.8. PLAZO DE PRESTACIÓN DEL SERVICIO DE CONSULTORÍA DE OBRA**

Los servicios de consultoría de obra materia de la presente convocatoria se prestarán en el plazo de **CIENTO VEINTE DIAS (120)**, en concordancia con lo establecido en el expediente de contratación.

**Importante**

*En el caso de supervisión de obras, el plazo inicial del contrato debe estar vinculado al del contrato de la obra a ejecutar y comprender hasta la liquidación de la obra, de conformidad con el artículo 10 de la Ley.*

### 1.9. COSTO DE REPRODUCCIÓN Y ENTREGA DE BASES

Los participantes registrados tienen el derecho de recabar un ejemplar de las bases, para cuyo efecto deben cancelar S/10.00 **en caja de la entidad- municipalidad Distrital de Yarinacocha, Ubicado en el Jr. 02 de mayo n°277-Yarinacocha-pucallpa en el horario de 08:00 a 13:00 horas y 14:00 a las 16:00 horas.**

**Importante**

*El costo de entrega de un ejemplar de las bases no puede exceder el costo de su reproducción.*

### 1.10. BASE LEGAL

- Ley N°28411- Ley General del Sistema Nacional de Presupuesto.
- Ley de Presupuesto del Sector Público para el Año Fiscal 2023.
- Ley N° 30225, Ley de Contrataciones del Estado, modificado por Decreto Legislativo N°1341 y Decreto Legislativo N°1444.
- Ley de Equilibrio Financiero del Presupuesto del Sector Público del año 2023.
- Reglamento de la Ley de Contrataciones del Estado, aprobado mediante Decreto Supremo N°344-2018-EF, modificado por Decreto Supremo N°377-2019-EF, Decreto Supremo N°162-2021-EF y Decreto Supremo N°234-2022-EF
- Decreto Supremo N°004-2019-JUS, que aprueba el Texto Único Ordenado de la Ley 27444, Ley de Procedimiento Administrativo General.
- Ley N° 27806 Ley de Transparencia y de acceso a la Información Pública
- Competitividad, Formalización y desarrollo de la Micro y Pequeña Empresa y del acceso al Empleo decente Ley MYPE.
- Directivas y opiniones del Organismo Supervisor de Contrataciones del Estado (OSCE).

Las referidas normas incluyen sus respectivas modificaciones, de ser el caso.

## CAPÍTULO II DEL PROCEDIMIENTO DE SELECCIÓN

### 2.1. CALENDARIO DEL PROCEDIMIENTO DE SELECCIÓN

Según el cronograma de la ficha de selección de la convocatoria publicada en el SEACE.

#### Importante

*De conformidad con la vigesimosegunda Disposición Complementaria Final del Reglamento, en caso la Entidad (Ministerios y sus organismos públicos, programas o proyectos adscritos) haya difundido el requerimiento a través del SEACE siguiendo el procedimiento establecido en dicha disposición, no procede formular consultas u observaciones al requerimiento.*

### 2.2. CONTENIDO DE LAS OFERTAS

#### 2.2.1. OFERTA TÉCNICA

La oferta contendrá, además de un índice de documentos<sup>6</sup>, la siguiente documentación:

##### 2.2.1.1. Documentación de presentación obligatoria

#### A. Documentos para la admisión de la oferta

- a.1) Declaración jurada de datos del postor. (**Anexo N° 1**)
- a.2) Documento que acredite la representación de quien suscribe la oferta.

En caso de persona jurídica, copia del certificado de vigencia de poder del representante legal, apoderado o mandatario designado para tal efecto.

En caso de persona natural, copia del documento nacional de identidad o documento análogo, o del certificado de vigencia de poder otorgado por persona natural, del apoderado o mandatario, según corresponda.

En el caso de consorcios, este documento debe ser presentado por cada uno de los integrantes del consorcio que suscriba la promesa de consorcio, según corresponda.

#### Advertencia

*De acuerdo con el artículo 4 del Decreto Legislativo N° 1246, las Entidades están prohibidas de exigir a los administrados o usuarios la información que puedan obtener directamente mediante la interoperabilidad a que se refieren los artículos 2 y 3 de dicho Decreto Legislativo. En esa medida, si la Entidad es usuaria de la Plataforma de Interoperabilidad del Estado – PIDE<sup>7</sup> y siempre que el servicio web se encuentre activo en el Catálogo de Servicios de dicha plataforma, no corresponderá exigir el certificado de vigencia de poder y/o documento nacional de identidad.*

<sup>6</sup> La omisión del índice no determina la no admisión de la oferta.

<sup>7</sup> Para mayor información de las Entidades usuarias y del Catálogo de Servicios de la Plataforma de Interoperabilidad del Estado – PIDE ingresar al siguiente enlace <https://www.gobiernodigital.gob.pe/interoperabilidad/>

- a.3) Declaración jurada de acuerdo con el literal b) del artículo 52 del Reglamento. **(Anexo N° 2)**
- a.4) Declaración jurada de cumplimiento de los Términos de Referencia contenidos en el numeral 3.1 del Capítulo III de la presente sección. **(Anexo N° 3)**
- a.5) Declaración jurada de plazo de prestación del servicio de consultoría de obra. **(Anexo N° 4)**
- a.6) Promesa de consorcio con firmas legalizadas, de ser el caso, en la que se consigne los integrantes, el representante común, el domicilio común y las obligaciones a las que se compromete cada uno de los integrantes del consorcio así como el porcentaje equivalente a dichas obligaciones. **(Anexo N° 5)**

**Importante**

*El comité de selección verifica la presentación de los documentos requeridos. De no cumplir con lo requerido, la oferta se considera no admitida.*

**B. Documentos para acreditar los requisitos de calificación**

Incorporar en la oferta los documentos que acreditan los “**Requisitos de Calificación**” que se detallan en el numeral 3.2 del Capítulo III de la presente sección de las bases.

**2.2.1.2. Documentación de presentación facultativa:**

- a) Incorporar en la oferta los documentos que acreditan los “**Factores de Evaluación**” establecidos en el Capítulo IV de la presente sección de las bases, a efectos de obtener el puntaje previsto en dicho Capítulo para cada factor.
- b) Los postores que apliquen el beneficio de la exoneración del IGV previsto en la Ley N° 27037, Ley de Promoción de la Inversión en la Amazonía, deben presentar la Declaración Jurada de cumplimiento de condiciones para la aplicación de la exoneración del IGV (Anexo N° 7).

**Advertencia**

*El comité de selección no podrá exigir al postor la presentación de documentos que no hayan sido indicados en los acápites “Documentos para la admisión de la oferta”, “Requisitos de calificación” y “Factores de evaluación”.*

**2.2.2. OFERTA ECONÓMICA**

La oferta económica expresada en soles. Adjuntar obligatoriamente el **Anexo N° 6**.

El monto total de la oferta económica y los subtotales que lo componen deben ser expresados con dos (2) decimales. Los precios unitarios o tarifas pueden ser expresados con más de dos (2) decimales.

**Importante**

- El comité de selección declara no admitidas las ofertas que no se encuentren dentro de los límites del valor referencial previstos en el numeral 28.2 del artículo 28 de la Ley.*
- La estructura de costos, se presenta para el perfeccionamiento del contrato.*



### 2.3. DETERMINACIÓN DEL PUNTAJE TOTAL DE LAS OFERTAS

Una vez evaluadas las ofertas técnica y económica se procederá a determinar el puntaje total de las mismas.

El puntaje total de las ofertas es el promedio ponderado de ambas evaluaciones, obtenido de la aplicación de la siguiente fórmula:

$$PTPi = c_1 PT_i + c_2 Pe_i$$

Donde:

PTPi = Puntaje total del postor i  
PTi = Puntaje por evaluación técnica del postor i  
Pei = Puntaje por evaluación económica del postor i  
c<sub>1</sub> = Coeficiente de ponderación para la evaluación técnica.  
c<sub>2</sub> = Coeficiente de ponderación para la evaluación económica.

**Se aplicarán las siguientes ponderaciones:**

c<sub>1</sub> = 0.80  
c<sub>2</sub> = 0.20

Donde: c<sub>1</sub> + c<sub>2</sub> = 1.00

### 2.4. REQUISITOS PARA PERFECCIONAR EL CONTRATO

El postor ganador de la buena pro debe presentar los siguientes documentos para perfeccionar el contrato:

- Garantía de fiel cumplimiento del contrato.
- Garantía de fiel cumplimiento por prestaciones accesorias, de ser el caso.
- Contrato de consorcio con firmas legalizadas ante Notario de cada uno de los integrantes, de ser el caso.
- Código de cuenta interbancaria (CCI) o, en el caso de proveedores no domiciliados, el número de su cuenta bancaria y la entidad bancaria en el exterior.
- Copia de la vigencia del poder del representante legal de la empresa que acredite que cuenta con facultades para perfeccionar el contrato, cuando corresponda.
- Copia de DNI del postor en caso de persona natural, o de su representante legal en caso de persona jurídica.

#### **Advertencia**

*De acuerdo con el artículo 4 del Decreto Legislativo N° 1246, las Entidades están prohibidas de exigir a los administrados o usuarios la información que puedan obtener directamente mediante la interoperabilidad a que se refieren los artículos 2 y 3 de dicho Decreto Legislativo. En esa medida, si la Entidad es usuaria de la Plataforma de Interoperabilidad del Estado – PIDE<sup>8</sup> y siempre que el servicio web se encuentre activo en el Catálogo de Servicios de dicha plataforma, no corresponderá exigir los documentos previstos en los literales e) y f).*

- Domicilio para efectos de la notificación durante la ejecución del contrato.
- Autorización de notificación de la decisión de la Entidad sobre la solicitud de ampliación de plazo mediante medios electrónicos de comunicación<sup>9</sup>. **(Anexo N° 12)**

<sup>8</sup> Para mayor información de las Entidades usuarias y del Catálogo de Servicios de la Plataforma de Interoperabilidad del Estado – PIDE ingresar al siguiente enlace <https://www.gobiernodigital.gob.pe/interoperabilidad/>

<sup>9</sup> En tanto se implemente la funcionalidad en el SEACE, de conformidad con la Primera Disposición Complementaria Transitoria del Decreto Supremo N° 234-2022-EF.

- i) Detalle de los precios unitarios de la oferta económica<sup>10</sup>.
- j) Estructura de costos de la oferta económica.
- k) Detalle del monto de la oferta económica de cada uno de los servicios de consultoría de obra que conforman el paquete<sup>11</sup>.
- l) Copia de los diplomas que acrediten la formación académica requerida del personal clave, en caso que el grado o título profesional requerido no se encuentren publicados en el Registro Nacional de Grados Académicos y Títulos Profesionales a cargo de la de la Superintendencia Nacional de Educación Superior Universitaria – SUNEDU<sup>12</sup>.
- m) Copia de (i) contratos y su respectiva conformidad o (ii) constancias o (iii) certificados o (iv) cualquier otra documentación que, de manera fehaciente demuestre la experiencia del personal clave.
- n) Copia de documentos que sustenten la propiedad, la posesión, el compromiso de compra venta o alquiler u otro documento que acredite la disponibilidad del requisito de calificación equipamiento estratégico. En el caso que el postor ganador sea un consorcio los documentos de acreditación de este requisito pueden estar a nombre del consorcio o de uno de sus integrantes<sup>13</sup>.

#### Importante

- *La Entidad debe aceptar las diferentes denominaciones utilizadas para acreditar la carrera profesional requerida, aun cuando no coincida literalmente con aquella prevista en los requisitos de calificación (por ejemplo Ingeniería Ambiental, Ingeniería en Gestión Ambiental, Ingeniería y Gestión Ambiental u otras denominaciones).*

- *Los documentos que acreditan la experiencia del personal clave deben incluir como mínimo los nombres y apellidos del personal, el cargo desempeñado, el plazo de la prestación indicando el día, mes y año de inicio y culminación, el nombre de la Entidad u organización que emite el documento, la fecha de emisión y nombres y apellidos de quien suscribe el documento.*

*En caso estos documentos establezcan el plazo de la experiencia adquirida por el personal clave en meses sin especificar los días la Entidad debe considerar el mes completo.*

*De presentarse experiencia ejecutada paralelamente (traslape), para el cómputo del tiempo de dicha experiencia sólo se considerará una vez el periodo traslapado. No obstante, de presentarse periodos traslapados en el supervisor de obra, no se considera ninguna de las experiencias acreditadas, salvo la supervisión de obras por paquete.*

*Se considerará aquella experiencia que no tenga una antigüedad mayor a veinticinco (25) años anteriores a la fecha de la presentación de ofertas.*

*Asimismo, la Entidad debe valorar de manera integral los documentos presentados para acreditar dicha experiencia. En tal sentido, aun cuando en los documentos presentados la denominación del cargo o puesto no coincida literalmente con aquella prevista en los requisitos de calificación, se deberá validar la experiencia si las actividades que realizó el profesional corresponden con la función propia del cargo o puesto requerido.*

- *Cuando el postor ganador de la buena pro presenta como personal clave a profesionales que se encuentren prestando servicios como residente o supervisor en obras contratadas por la Entidad que no cuentan con recepción, procede otorgar plazo adicional para subsanar, conforme lo previsto en el literal a) del artículo 141 del Reglamento.*
- *En caso que el postor ganador de la buena pro sea un consorcio, las garantías que presente este para el perfeccionamiento del contrato, así como durante la ejecución contractual, de ser el caso, además de cumplir con las condiciones establecidas en el artículo 33 de la Ley y en el*

<sup>10</sup> Incluir solo en caso de la contratación bajo el sistema a suma alzada.

<sup>11</sup> Incluir solo en caso de contrataciones por paquete.

<sup>12</sup> <https://enlinea.sunedu.gob.pe/>

<sup>13</sup> Incluir solo en caso se haya incluido el equipamiento estratégico como requisito de calificación.

artículo 148 del Reglamento, deben consignar expresamente el nombre completo o la denominación o razón social de los integrantes del consorcio, en calidad de garantizados, de lo contrario no podrán ser aceptadas por las Entidades. No se cumple el requisito antes indicado si se consigna únicamente la denominación del consorcio, conforme lo dispuesto en la Directiva "Participación de Proveedores en Consorcio en las Contrataciones del Estado".

- En los contratos de consultoría de obras que celebren las Entidades con las micro y pequeñas empresas, estas últimas pueden otorgar como garantía de fiel cumplimiento el diez por ciento (10%) del monto del contrato, porcentaje que es retenido por la Entidad durante la primera mitad del número total de pagos a realizarse, de forma prorrateada en cada pago, con cargo a ser devuelto a la finalización del mismo, conforme lo establece el numeral 149.4 del artículo 149 del Reglamento y numeral 151.2 del artículo 151 del Reglamento. Para dicho efecto los postores deben encontrarse registrados en el REMYPE, consignando en la Declaración Jurada de Datos del Postor (Anexo N° 1) o en la solicitud de retención de la garantía durante el perfeccionamiento del contrato, que tienen la condición de MYPE, lo cual será verificado por la Entidad en el link <http://www2.trabajo.gob.pe/servicios-en-linea-2-2> opción consulta de empresas acreditadas en el REMYPE.

#### Importante

- Corresponde a la Entidad verificar que las garantías presentadas por el postor ganador de la buena pro cumplan con los requisitos y condiciones necesarios para su aceptación y eventual ejecución; sin perjuicio de la determinación de las responsabilidades funcionales que correspondan.
- De conformidad con el Reglamento Consular del Perú aprobado mediante Decreto Supremo N° 076-2005-RE para que los documentos públicos y privados extendidos en el exterior tengan validez en el Perú, deben estar legalizados por los funcionarios consulares peruanos y refrendados por el Ministerio de Relaciones Exteriores del Perú, salvo que se trate de documentos públicos emitidos en países que formen parte del Convenio de la Apostilla, en cuyo caso bastará con que estos cuenten con la Apostilla de la Haya<sup>14</sup>.
- La Entidad no puede exigir documentación o información adicional a la consignada en el presente numeral para el perfeccionamiento del contrato.

## 2.5. PERFECCIONAMIENTO DEL CONTRATO

El contrato se perfecciona con la suscripción del documento que lo contiene. Para dicho efecto el postor ganador de la buena pro, dentro del plazo previsto en el artículo 141 del Reglamento, debe presentar la documentación requerida en mesa de partes de la **municipalidad Distrital de Yarinacocha, Ubicado en el Jr. 02 de mayo n°277-Yarinacocha-pucallpa en el horario de 08:00 a 13:00 horas y 14:00 a las 16:00 horas.**

## 2.6. FORMA DE PAGO

La Entidad realizará el pago de la contraprestación pactada a favor del contratista en pagos parciales.

Nº DE PAGO	% PAGO	OBSERVACIONES
PRIMER PAGO	20%	A la aprobación del Primer Entregable se pagará el 20 % del monto del contrato, los documentos deben ser aprobados por la Sub Gerencia de Estudio de la Gerencia de Infraestructura, con la aprobación del evaluador.

<sup>14</sup> Según lo previsto en la Opinión N° 009-2016/DTN.

Nº DE PAGO	% PAGO	OBSERVACIONES
<b>SEGUNDO PAGO</b>	30%	A la aprobación del Segundo Entregable se pagará el 30 % del monto del contrato, los documentos deben ser aprobados por la Sub Gerencia de Estudio de la Gerencia de Infraestructura, con la aprobación del evaluador
<b>TERCER PAGO</b>	40%	A la aprobación del Tercer Entregable se pagará el 40 % del monto del contrato, los documentos deben ser aprobados por la Sub Gerencia de Estudio de la Gerencia de Infraestructura, con la aprobación del evaluador
Una vez aprobada el expediente técnico, el consultor solicitará la clave de la PRESET para subir el expediente técnico y pasar las etapas de evaluación.		
<b>CUARTO PAGO</b>	5%	A la admisibilidad del proyecto a través de la PRESET del Ministerio de vivienda Construcción y Saneamiento se pagará el 5 % del monto del contrato, los documentos deben ser aprobados por la Sub Gerencia de Estudio de la Gerencia de Infraestructura.
<b>QUINTO PAGO</b>	5%	Al levantamiento de Observaciones del proyecto a través de la PRESET en la ETAPA DE CALIDAD en la evaluación por parte del Ministerio de vivienda Construcción y Saneamiento se pagará el 5 % del monto del contrato, los documentos deben ser aprobados por la Sub Gerencia de Estudio de la Gerencia de Infraestructura.

Posteriormente a la aprobación en la etapa de **CALIDAD** en la evaluación de la **PRESET**, del aplicativo del Ministerio de Vivienda, Construcción y Saneamiento el Consultor Presentará 3 originales, debidamente firmado con el CD magnético.

Para efectos del pago de las contraprestaciones ejecutadas por el contratista, la Entidad debe contar con la siguiente documentación:

- Informe del funcionario responsable de la subgerencia de estudios emitiendo la conformidad de la prestación efectuada.
- Comprobante de pago.

Dicha documentación se debe presentar en en mesa de partes de la **municipalidad Distrital de Yarinacocha, Ubicado en el Jr. 02 de mayo n°277-Yarinacocha-pucallpa en el horario de 08:00 a 13:00 horas y 14:00 a las 16:00 horas.**

### CAPÍTULO III REQUERIMIENTO

#### 3.1. TERMINOS DE REFERENCIA



MUNICIPALIDAD DISTRITAL DE YARINACocha  
GERENCIA DE INFRAESTRUCTURA  
SUB GERENTE DE ESTUDIOS



## **MUNICIPALIDAD DISTRITAL DE YARINACocha**



TERMINO DE REFERENCIA PARA LA ELABORACION DEL EXPEDIENTE TECNICO DENOMINADO "MEJORAMIENTO DEL SERVICIO DE AGUA POTABLE URBANO Y MEJORAMIENTO DEL SERVICIO DE ALCANTARILLADO EN LA H.U. SANTA ROSA, AA.HH. NUEVO AMANECER, AA.HH. 12 DE AGOSTO, AA.HH. LOS CIPRECES, AA.HH. 4 DE MAYO, AA.HH. SAN ANTONIO, AA.HH. EDWIN DIAZ PAREDES II Y AA.HH. EL ALAMO, DISTRITO DE YARINACocha DE LA PROVINCIA DE CORONEL PORTILLO DEL DEPARTAMENTO DE UCAYALI", CON CUI 2620285

2023





MUNICIPALIDAD DISTRITAL DE YARINACocha  
GERENCIA DE INFRAESTRUCTURA  
SUB GERENTE DE ESTUDIOS



## TERMINOS DE REFERENCIA

### 1. NOMBRE DEL PROYECTO

ELABORACION DEL EXPEDIENTE TECNICO DENOMINADO: "MEJORAMIENTO DEL SERVICIO DE AGUA POTABLE URBANO Y MEJORAMIENTO DEL SERVICIO DE ALCANTARILLADO EN LA H.U. SANTA ROSA, AA.HH. NUEVO AMANECER, AA.HH. 12 DE AGOSTO, AA.HH. LOS CIPREces, AA.HH. 4 DE MAYO, AA.HH. SAN ANTONIO, AA.HH. EDWIN DIAZ PAREDES II Y AA.HH. EL ALAMO, DISTRITO DE YARINACocha DE LA PROVINCIA DE CORONEL PORTILLO DEL DEPARTAMENTO DE UCAYALI", CON CUI 2620285

### 2. Finalidad pública.

Con la finalidad de puntualizar los criterios básicos y estándares técnicos de intervención para una mejor prestación de los servicios de Agua Potable y Saneamiento, y lograr que la declaración de viabilidad del proyecto de acuerdo a la normatividad del Sistema Nacional de Programación Multianual y Gestión de Inversiones INVIERTE.PE se obtenga en el menor plazo posible, se recomienda tener en consideración:

- Recopilar y analizar toda la información técnica existente sobre el proyecto materia del contrato, especialmente en lo relacionado a instrumentos de gestión, estudios de pre inversión y otros. De otro lado, será posible contar con la información estadística recopilada por la Municipalidad Distrital de Yarinacocha a través de sus diferentes órganos administrativos acerca de la situación actual de los servicios que se brinda a la población del área de Influencia.
- Obtener información de primera mano proveniente de todos los posibles afectados por el problema identificado dentro de la Municipalidad y fuera de ella (Usuarios y/o Beneficiarios), a fin de recoger la información que sea necesaria para caracterizar adecuadamente el problema percibido; por ser, estos datos fundamentales para la determinación del nivel de solución técnica para la provisión de servicios de Agua Potable y Saneamiento con calidad, la estimación de los costos por Usuarios y/o Beneficiarios; en tal sentido, el estudio debe ser realizado con el máximo cuidado y precisión.
- Proceder a la determinación de la intervención, teniendo como base la información que antecede y en consideración a las políticas de gestión.

### 3. DIAGNOSTICO

El proyecto nace como resultado de una necesidad sentida y por iniciativa de la población organizada y de sus autoridades, reflejadas en el Plan de Desarrollo Provincial Concertado de la Municipalidad Distrital de Yarinacocha, que estando en sus competencias gestiona el desarrollo a través de portafolios, programas y proyectos.

Actualmente, el Sistema de Red de saneamiento en el Distrito, es deficiente e insuficiente la mayoría necesitan ser mejorados debido al mal estado de conservación y mantenimiento.

La Municipalidad distrital de Yarinacocha, tiene por finalidad fomentar el desarrollo local integral sostenible, promoviendo para ello la intervención articulada, garantizando el ejercicio pleno de los derechos y la igualdad de oportunidades de sus habitantes, de acuerdo con los planes y programas nacionales, regionales y locales de desarrollo.

Frente a ello, existe en la autoridad Municipal la voluntad política y técnica para contrarrestar el problema de infraestructura sanitaria, es por esta razón que se ha dispuesto la elaboración de Expediente Técnico con la finalidad de implementar la mejora del sistema de agua potable y desagüe.



MUNICIPALIDAD DISTRITAL DE YARINACocha  
GERENCIA DE INFRAESTRUCTURA  
SUB GERENTE DE ESTUDIOS



#### 4. OBJETIVO

- **Objetivo General**

Los objetivos que se persiguen con estos Términos de Referencia es La Elaboración del Expediente Técnico del Proyecto "MEJORAMIENTO DEL SERVICIO DE AGUA POTABLE URBANO Y MEJORAMIENTO DEL SERVICIO DE ALCANTARILLADO EN LA H.U. SANTA ROSA, AA.HH. NUEVO AMANECER, AA.HH. 12 DE AGOSTO, AA.HH. LOS CIPRECES, AA.HH. 4 DE MAYO, AA.HH. SAN ANTONIO, AA.HH. EDWIN DIAZ PAREDES II Y AA.HH. EL ALAMO, DISTRITO DE YARINACocha DE LA PROVINCIA DE CORONEL PORTILLO DEL DEPARTAMENTO DE UCAYALI", CON CUI 2620285

- **Objetivo Especifico**

- a. Determinar el procedimiento teórico y técnico que regirá el desarrollo de la Elaboración del Expediente Técnico, así como las pautas de organización y requerimiento de la infraestructura sanitaria a proyectar; los lineamientos generales del proyecto, los procedimientos, limitaciones, exigencias y requisitos mínimos para la prestación del Servicio.
- b. Estos Términos de Referencia serán considerados generales, no siendo excluyentes ni limitativos, debiendo el Proyectista efectuar los aportes necesarios para la correcta complementación y prestación del servicio para la Elaboración del Expediente Técnico.
- c. El presente Términos de Referencia formará parte integrante del Contrato. Su acatamiento y cumplimiento constituye una obligación esencial del Proyectista.

#### 5. MARCO LEGAL

- Constitución Política del Perú
- Ley N° 28411 - Ley General del Sistema Nacional de Presupuesto.
- Ley N° 27792 D.S. – 001-2010 - Ministerio de Vivienda, Construcción y Saneamiento
- Ley N° 27444 Ley de procedimiento administrativo general
- Ley N° 27972 Ley Orgánica de Municipalidades y sus modificatorias.
- Ley N° 30225, Ley de Contrataciones del Estado y su Reglamento aprobado mediante D.S. N° 344.2018-EF/D. S modificado por el D.S. N° 377-2019-EF. y D.S. N° 168-2020-EF.
- Ley N° 27446 Ley del Sistema Nacional de Evaluación de Impacto Ambiental.
- Ley N° 29338 ley de Recursos Hídricos y su Reglamento.
- Ley N° 27806, Ley de Transparencia y de Acceso a la Información Pública, aprobado por Decreto Supremo N° 021-2019-JUS.
- Ley N° 29783, Ley de Seguridad y Salud en el Trabajo, modificada por Ley N° 30222.
- Ley N° 31084 –Ley de Presupuesto del Sector Público para el Año Fiscal 2021.
- Ley N° 31085- Equilibrio Financiero del Presupuesto del Sector Público para el año fiscal 2021.
- D.L. N° 1486, Decreto Legislativo que establece disposiciones para mejorar y optimizar la ejecución de las inversiones públicas.
- D.L. N 1252 que crea el sistema nacional de programación multianual y gestión de inversiones y deroga Ley N° 27293 –ley del Sistema Nacional de Inversión Pública, Reglamento y Directiva.
- Directiva N° 001-2019-EF/63.01, Directiva General del Sistema Nacional de Programación Multianual y Gestión de inversiones







MUNICIPALIDAD DISTRITAL DE YARINACocha  
GERENCIA DE INFRAESTRUCTURA  
SUB GERENTE DE ESTUDIOS



- D.S. N° 284-2018-EF, que aprueba el Reglamento del Decreto Legislativo N° 1252.
- D.S. N° 034-2008 -MTC -Reglamento Nacional de Gestión de Infraestructura Vial - Manual de Carreteras: Suelos, Geología, Geotecnia y Pavimentos. Actualizado por el SPIJ al 28.05.2013
- D.S. N° 080-2020-PCM, que aprueba la reanudación de actividades económicas en forma gradual y progresiva dentro del marco de la declaratoria de Emergencia Sanitaria Nacional por las graves circunstancias que afectan la vida de la Nación a consecuencia del COVID-19.
- Decreto Supremo N° 011-2019-TR, Decreto Supremo que aprueba el Reglamento de Seguridad y Salud en el Trabajo para el Sector Construcción.
- R.D. N° 004-2019-EF/63.01, Publicada en el Diario Oficial "El Peruano" el 24 de septiembre de 2019, que aprueba la directiva N°001-2019-EF/63.01 Directiva General del Sistema Nacional De Inversión Pública.
- Resoluciones Emitidas por el Tribunal de Contrataciones del Estado.
- R.M. N° 972-2020-MINSA, Aprueban el Documento Técnico: "Lineamientos para la vigilancia, Prevención y Control de la salud de los trabajadores con riesgo de exposición a COVID-19".
- R.M. N° 087-2020-MINSA, Aprobar el "Protocolo Sanitario del Sector Vivienda, Construcción y Saneamiento para el inicio gradual e incremental de las actividades en la Reanudación de Actividades" el que como Anexo forma parte integrante de la presente Resolución Ministerial.
- R.M. N° 116-2020-VIVIENDA, Determinan el inicio de las actividades de Construcción aprobadas en la Fase 2 de la Reanudación de Actividades para la zona urbana de los departamentos y provincias señalados en el numeral 3.2 del artículo 3 del Decreto Supremo N° 094-2020-PCM
- Directiva N° 002-2017-EF/63.01, Directiva para la Formulación y Evaluación en el Marco del Sistema Nacional de Programación Multianual y Gestión de inversiones.
- Directivas del Organismo Supervisor de las Contrataciones del Estado (OSCE).
- Directiva N° 005-2020-OSCE/CD
- Reglamento Nacional de Edificaciones.



## 6. UBICACIÓN

Región : Ucayali  
Provincia : Coronel Portillo  
Distrito : Yarinacocha  
Lugar : H.U. SANTA ROSA, AA.HH. NUEVO AMANECER, AA.HH. 12 DE AGOSTO, AA.HH. LOS CIPRECES, AA.HH. 4 DE MAYO, AA.HH. SAN ANTONIO, AA.HH. EDWIN DIAZ PAREDES II Y AA.HH. EL ALAMO





MUNICIPALIDAD DISTRITAL DE YARINACocha  
GERENCIA DE INFRAESTRUCTURA  
SUB GERENTE DE ESTUDIOS

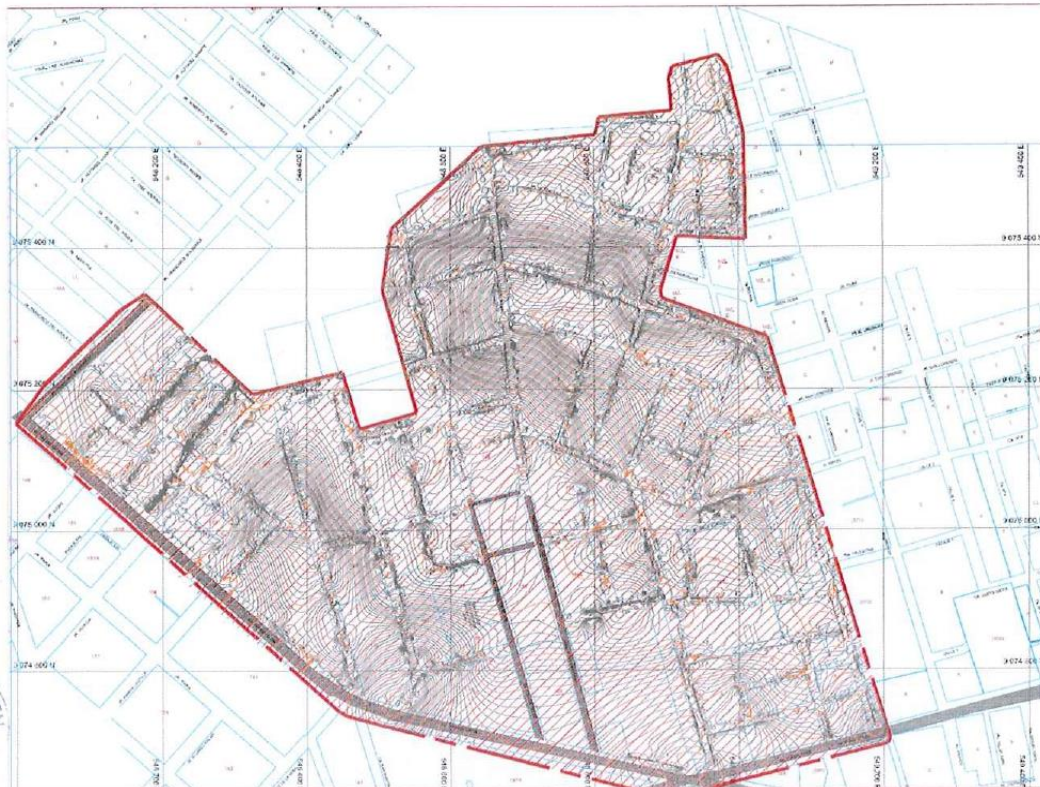

Ubicación del Proyecto

## 7. BENEFICIARIOS

La población beneficiaria vendría a ser toda la población perteneciente los cuales se describen a continuación:

- ❖ H.U. santa rosa.
- ❖ AA.HH. Nuevo Amanecer.
- ❖ AA.HH. 12 de Agosto.
- ❖ AA.HH. Los Cipreses.
- ❖ AA.HH. 4 de Mayo.
- ❖ AA.HH. San Antonio.
- ❖ AA.HH. Edwin Díaz Paredes II.
- ❖ AA.HH. El Álamo.
- ❖ H.U. El Edén.
- ❖ H.U. Miraflores.
- ❖ H.U. La Florida.

En su totalidad, del Distrito de Yarinacocha, quienes en busca de mejorar su calidad de vida buscan el apoyo de los gobiernos locales y regional según corresponda sus competencias para que se invierta mejorando los servicios mediante proyectos de inversión



MUNICIPALIDAD DISTRITAL DE YARINACOA  
GERENCIA DE INFRAESTRUCTURA  
SUB GERENTE DE ESTUDIOS



pública, en el caso de la Municipalidad Distrital de Yarinacocha, se ha evidenciado una necesidad de desarrollar las capacidades de todos los involucrados de gestionar la inversiones en cada una de sus etapas, para lograr generar proyectos de inversión pública de calidad para satisfacer a los beneficiarios.

## 8. ALCANCES DE LOS SERVICIOS REQUERIDOS

Todas las actividades a realizar se enmarcan dentro de los lineamientos establecidos por la entidad para el abasteciendo de agua potable y desagüe, concordantes a la Resolución Ministerial N°173-2016-VIVIENDA y RM-235-2017-VIVIENDA, Guía de Orientación para Elaboración de expedientes técnicos de proyectos de saneamiento-edición del año 2016 y 2017, Norma Técnica de Diseño, Reglamento Nacional de Edificaciones. Los criterios técnicos que se emplearan para la elaboración de los estudios de las obras generales y secundarias se encuentran establecido en la normativa vigente.

- Se realizará la evaluación del área del ámbito del proyecto.
- Se realizarán las inspecciones de campo a la zona de influencia del proyecto, para la obtención de la información primaria.

Se presentarán los entregables por avances según cronograma de trabajo.

## COORDINACIONES INICIALES

Esta actividad consistirá en la revisión y posterior culminación de gestiones iniciadas (si las hubiere) para solucionar posibles problemas que pudieran presentarse al inicio de las actividades de la Elaboración del Expediente técnico como en la Ejecución de Obra, debiendo verificar en el campo la información recibida.

## RECOPIACIÓN DE INFORMACIÓN

Reconocimiento del terreno a fin de verificar in situ la realidad de la problemática, se deberá efectuar un minucioso recorrido de la zona donde se encuentra la misma. En este reconocimiento, comprobara cualquier modificación que se haya presentado en el área del Proyecto respecto de la información existente, procurando actualizar cualquier cambio producido por nuevas instalaciones o construcciones, cambios en la topografía o cualquier otra característica física del área del Proyecto.

Se recopilara y revisara toda información existente que esté relacionado con el Proyecto que se va a desarrollar, teniendo como base para la elaboración, el estudio elaborado en la etapa de Pre inversión para el proyecto, teniendo en consideración el Marco Normativo vigente decreto Legislativo N° 1252 que crea el Sistema Nacional de Programación Multianual y Gestión de Inversiones y Deroga Ley N° 27293, ley del sistema nacional de Inversión Pública; Directiva N°001-2019-ef/68.01, Directiva General del Sistema Nacional de Inversión Publico; Ley N°30225, Ley de Contrataciones del Estado y su Reglamento aprobado mediante D.S. N° 344.2018-EF/D.S modificado por el D.S. N° 377-2019-EF.

## 9. DESCRIPCION DEL AREA DE ESTUDIO

El proyecto fue declarado viable con fecha 09/11/2023 "MEJORAMIENTO DEL SERVICIO DE AGUA POTABLE URBANO Y MEJORAMIENTO DEL SERVICIO DE ALCANTARILLADO EN LA H.U. SANTA ROSA, AA.HH. NUEVO AMANECER, AA.HH. 12 DE AGOSTO, AA.HH. LOS CIPRECES, AA.HH. 4 DE MAYO, AA.HH. SAN ANTONIO, AA.HH. EDWIN DIAZ PAREDES II Y AA.HH. EL ALAMO, DISTRITO DE YARINACOA DE LA PROVINCIA DE CORONEL PORTILLO DEL DEPARTAMENTO DE UCAYALI", los cuales la alternativa técnica seleccionado para el proyecto fue:





**MUNICIPALIDAD DISTRITAL DE YARINACocha**  
**GERENCIA DE INFRAESTRUCTURA**  
**SUB GERENTE DE ESTUDIOS**



**Alternativa Planteada en el estudio de pre inversión.**

- a) Perforación de 02 pozos tubulares de 100 a 200 ml de profundidad y su equipamiento respectivo con 01 equipos de bombeo con una capacidad de 21.13 Lps cada pozo, para dotar de agua potable al área del proyecto.
- b) Instalación de 02 líneas de impulsión de agua cruda de 162.39 ml y 584.69 ml respectivamente de longitud de diámetro 250mm de HDPE desde la captación hasta el reservorio RE-01.
- c) Construcción de 01 reservorio elevado de 900 m3 de capacidad.
- d) Instalación de 01 líneas de aducción de 7.01 ml de longitud de 250 mm de HDPE ISO 4427.
- e) Instalación de 11,309.51 ml de longitud de redes de distribución de HDPE NTP ISO 4427; diámetros que varían entre 75 y 250 mm.
- f) Instalación de 1,034 conexiones domiciliarias.
- g) Instalación de 1,034 micromedidores.
- h) Implementación de acciones de mitigación ambiental.
- i) Instalación de 11,231.25 ml de redes colectoras; 200 mm de PVC-U ISO 4435.
- j) Construcción 206 buzones de profundidades variadas entre 1.21 ml y 6.50 ml.
- k) Construcción de 02 cámaras de bombeo equipadas con 01 equipos de bombeo por cada cámara, con capacidad de bombeo de 20.84 Lps por cada cámara de bombeo de desagüe d) Instalación de 02 líneas de impulsión 247.79 ml y 660.00 ml de longitud respectivamente de líneas de impulsión; de 180 mm de HDPE.
- l) Instalación de 1,034 conexiones domiciliarias. f) Instalación de 216.16 ml de líneas de rebose. g) Implementación de acciones de mitigación ambiental.
- m) La descarga de las aguas residuales se bombeará a las Cámaras existente administradas por EMAPACOPSA (CBD-6A Y CBD-9A) mediante 2 líneas de impulsión de 180mm de HDPE. Todo el conjunto de acciones será complementado con un programa de capacitación en gestión operativa y sensibilización social, este último orientada a la población de la ciudad de Yarinacocha.

**Estimación de la demanda de agua potable y alcantarillado:**

**- Dotación de agua (L/hab/d)**

Los usuarios conectados al sistema no cuentan con micro medición; el consumo de agua es asignado por la empresa considerando la dotación promedio diario recomendada en el Reglamento Nacional de Edificaciones.

Para analizar la demanda de agua para consumo humano tanto para el servicio de eliminación de excretas, se considera una dotación de 220 lt/hab/día, considerando clima templado y cálido, considerando que son lotes, mayor a 90 m2 y la zona es urbano.

Los parámetros considerados se muestran a continuación:

**Tabla: Parámetros considerados para los cálculos del consumo de agua actual y proyectado**

Detalle	Sin Proyecto
N° de Viviendas total	1017
Población actual (hab)	4,577
Densidad poblacional (hab/viv)	4.50
Tasa de crecimiento poblacional (%)	1.96%
N° de Viviendas con conexión domiciliaria de AP	159



**MUNICIPALIDAD DISTRITAL DE YARINACocha**  
**GERENCIA DE INFRAESTRUCTURA**  
**SUB GERENTE DE ESTUDIOS**



N° de Viviendas sin conexión domiciliar de AP	858
Población con servicio de agua potable (hab)	716
Población sin servicio de agua potable (hab)	3861
Cobertura Agua Potable	16%
Cobertura de Alcantarillado Sanitario	16%
Cobertura de Disposición Sanitaria de Excretas	0%
% Pérdidas de Agua	20.0%
Coeficiente de variación de consumo diaria (K1)	1.3
Coeficiente de variación de consumo horaria (K2)	2
N° de horas de servicio	21
N° de horas de bombeo	6
% de Regulación para el volumen de almacenamiento	20%
% de Reserva para el volumen de almacenamiento	0%
Volumen contra incendio (m3)	0
Factor de contribución al sistema de alcantarillado	80%
Tasa de contribución de infiltración	0.05
Longitud de red de colectores	2310

**Demanda del consumo de agua potable.**



**Tabla: Consumo doméstico de agua potable en la H.U. santa rosa, AA.HH. Nuevo Amanecer, AA.HH. 12 de Agosto, AA.HH. Los Cipreces, AA.HH. 4 de Mayo, AA.HH. San Antonio, AA.HH. Edwin Díaz Paredes II, AA.HH. El Álamo, H.U. El Edén, H.U. Miraflores y H.U. La Florida**

Año		Población	Cobertura (%)	Población Servida con conexión (habitantes)	Consumos según categoría de usuario (l/día)					Pérdidas de Agua Potable (%)	Demanda Total de Agua	
					Consumo Doméstico	Consumo Comercial	Consumo Estatal	Consumo Social	Consumo Total		lt/día	m3/año
2023	BASE	4577	16%	716	188680	12500	243000	900	445080	20%	556350	203068
2024	0	4577	16%	716	168618	12500	243000	900	425018	20%	531272	193914
2025	1	4756	98%	4652	1206282	12500	252526	900	1472207	20%	1840259	671695
2026	2	4846	100%	4846	1257029	12500	257288	900	1527718	20%	1909647	697021
2027	3	4936	100%	4936	1280484	12500	262051	900	1555935	20%	1944918	709895
2028	4	5026	100%	5026	1303938	12500	266814	900	1584152	20%	1980190	722769
2029	5	5115	100%	5115	1327392	12500	271577	900	1612369	20%	2015461	735643
2030	6	5205	100%	5205	1350846	12500	276340	900	1640586	20%	2050732	748517
2031	7	5295	100%	5295	1374301	12500	281102	900	1668803	20%	2086004	761391
2032	8	5384	100%	5384	1396568	12500	285865	900	1695833	20%	2119792	773724
2033	9	5474	100%	5474	1420022	12500	290628	900	1724050	20%	2155063	786598
2034	10	5564	100%	5564	1443477	12500	295391	900	1752267	20%	2190334	799472
2035	11	5654	100%	5654	1466931	12500	300154	900	1780484	20%	2225605	812346
2036	12	5743	100%	5743	1490385	12500	304916	900	1808701	20%	2260877	825220
2037	13	5833	100%	5833	1513839	12500	309679	900	1836918	20%	2296148	838094
2038	14	5923	100%	5923	1537293	12500	314442	900	1865135	20%	2331419	850968
2039	15	6012	100%	6012	1560748	12500	319205	900	1893352	20%	2366691	863842
2040	16	6102	100%	6102	1584202	12500	323968	900	1921569	20%	2401962	876716
2041	17	6192	100%	6192	1607656	12500	328730	900	1949787	20%	2437233	889590
2042	18	6281	100%	6281	1631110	12500	333493	900	1978004	20%	2472504	902464
2043	19	6371	100%	6371	1654565	12500	338256	900	2006221	20%	2507776	915338
2044	20	6461	100%	6461	1678019	12500	343019	900	2034438	20%	2543047	928212





MUNICIPALIDAD DISTRITAL DE YARINACocha  
GERENCIA DE INFRAESTRUCTURA  
SUB GERENTE DE ESTUDIOS



**Oferta del servicio de agua potable**

La zona de influencia forma parte del área de cobertura de la Empresa Municipal de Agua Potable y Alcantarillado de Coronel Portillo SA (EMAPACOP S.A.), que abastece el agua potable desde el pozo subterráneo Cesar Vallejo que tiene una producción promedio de 25 l/s de agua potable y el sistema de desagüe a través de su colector primario y secundario. Sin embargo, el número de usuarios conectados a la red del sistema de agua potable es del 16% (159 de 1017 viviendas) de la entrevista realizada a los moradores, esta situación se explica por la existencia de "desconfianza" que tienen los moradores con la empresa EMAPACOPSA que constantemente cortan el servicio para realizar mantenimiento de un momento a otro y por ello prefieren usar el agua de pozo particulares que existe en la zona.

**Oferta optimizada:** debido a la antigüedad de la red de distribución y de las conexiones de agua potable su cambio debe ser de manera generalizada, por lo tanto, no es posible realizarlos con el personal y el presupuesto de la empresa EMAPACOP S.A.; por lo tanto, se considera que la optimización de la red de distribución es cero (0).

**Demanda del servicio de alcantarillado**

El caudal de contribución al alcantarillado debe ser calculado con un coeficiente de retorno (C) del 80 % del caudal de agua potable consumida.

El caudal de desagüe ha sido determinado de la siguiente manera:

$$Q = \text{Consumo total} * 80\% = 1.75 \text{ l/s} \\ 86400$$

Considerando el coeficiente de variación de consumo horario (K2) de 2.0= 3.49 l/s

Q infiltración: 0.56 l/s

Q entradas ilícitas= 3.49 x 0.05 = 0.17 l/s

Q diseño = Q + Qinf + Qent. ilic = 3.49 + 0.56 + 0.17 = 4.23 l/s

**Tabla. Demanda del servicio de alcantarillado – desagüe**

Año		Población Total	Cobertura (%)	Población Servida con conexión (habitantes)	Viviendas Servidas con conexión (unidades)	Volumen de Desagüe				
						Qp (lts/seg)	Qmh (lts/seg)	Qinfiltración (lts/seg)	Qentradas ilícitas (lts/seg)	Qdiseño (lts/seg)
						Fc = 80%	K2 = 2.0	0.05 l/s.km	f = 0.05	
2023	BASE	4577	16%	716	159	1.75	3.49	0.56	0.17	4.23
2024	0	4577	16%	716	159	1.75	3.49	0.56	0.17	4.23
2025	1	4756	100%	4756	1057	11.61	23.22	0.56	1.16	24.95
2026	2	4846	100%	4846	1077	11.83	23.66	0.56	1.18	25.41
2027	3	4936	100%	4936	1097	12.05	24.1	0.56	1.21	25.87
2028	4	5026	100%	5026	1117	12.27	24.54	0.56	1.23	26.33
2029	5	5115	100%	5115	1137	12.49	24.98	0.56	1.25	26.79
2030	6	5205	100%	5205	1157	12.71	25.42	0.56	1.27	27.25
2031	7	5295	100%	5295	1177	12.93	25.85	0.56	1.29	27.71
2032	8	5384	100%	5384	1196	13.14	26.29	0.56	1.31	28.17



MUNICIPALIDAD DISTRITAL DE YARINACocha  
GERENCIA DE INFRAESTRUCTURA  
SUB GERENTE DE ESTUDIOS



2033	9	5474	100%	5474	1216	13.36	26.73	0.56	1.34	28.63
2034	10	5564	100%	5564	1236	13.58	27.17	0.56	1.36	29.09
2035	11	5654	100%	5654	1256	13.8	27.61	0.56	1.38	29.55
2036	12	5743	100%	5743	1276	14.02	28.04	0.56	1.4	30.01
2037	13	5833	100%	5833	1296	14.24	28.48	0.56	1.42	30.47
2038	14	5923	100%	5923	1316	14.46	28.92	0.56	1.45	30.93
2039	15	6012	100%	6012	1336	14.68	29.36	0.56	1.47	31.39
2040	16	6102	100%	6102	1356	14.9	29.8	0.56	1.49	31.85
2041	17	6192	100%	6192	1376	15.12	30.23	0.56	1.51	32.31
2042	18	6281	100%	6281	1396	15.33	30.67	0.56	1.53	32.76
2043	19	6371	100%	6371	1416	15.55	31.11	0.56	1.56	33.23
2044	20	6461	100%	6461	1436	15.77	31.55	0.56	1.58	33.69

Oferta

Componentes	Capacidad actual	Oferta optimizada
Coletores (l/s)	25	0
Conexiones de Alcantarillado (und)	159	0
Planta de Tratamiento de Aguas Residuales (l/s)		
Emisor-disposición final (l/s)	20	0
Línea de Impulsión (l/s)	60	0

Análisis técnico del proyecto

Unidad Productora	Aspectos técnicos	Factores empleados para la selección de la Alternativa
SISTEMA DE AGUA POTABLE	Localización	H.U. santa rosa, AA.HH. Nuevo Amanecer, AA.HH. 12 de Agosto, AA.HH. Los Cipreces, AA.HH. 4 de Mayo, AA.HH. San Antonio, AA.HH. Edwin Diaz Paredes II, AA.HH. El Álamo, H.U. El Edén, H.U. Miraflores y H.U. La Florida
	Tamaño	1034 conexiones domiciliarias y 11,309.51 ml de red de tubería HDPE NTP ISO 4427 110 mm PN-10.
	Tecnología	Proceso constructivo que incluye excavación de zanjas, refine y nivelación de zanjas, cama de arena para agua, instalación de tubería, relleno de área para protección de tubería, relleno de zanja con material propio. Cinta señalizadora durante la excavación de zanjas y medidas de mitigación ambiental.

Planteamiento Técnico de la Alternativa

a) Perforación de 02 pozos tubulares de 200 ml de profundidad y su equipamiento respectivo con 01 equipos de bombeo con una capacidad de 21.13 Lps cada pozo, para dotar de agua potable al área del proyecto. Instalación de 02 líneas de impulsión de agua cruda de 162.39 ml y 584.69 ml respectivamente de longitud de diámetro 250mm de HDPE desde la captación hasta el reservorio RE-01. c) Construcción de 01 reservorio elevado de 900 m3 de capacidad. d) Instalación de 01 líneas de aducción de 7.01 ml de longitud de 250 mm de HDPE ISO 4427. e) Instalación de 11,309.51 ml de longitud de redes de distribución de HDPE NTP ISO 4427; diámetros que varían entre 75 y 250 mm. f) Instalación de 1,034 conexiones domiciliarias. g) Instalación de 1,034 micromedidores. h) Implementación de acciones de mitigación ambiental.

Unidad Productora	Aspectos técnicos	Factores empleados para la selección de la Alternativa
SISTEMA DE ALCANTARILLADO SANITARIO	Localización	H.U. santa rosa, AA.HH. Nuevo Amanecer, AA.HH. 12 de Agosto, AA.HH. Los Cipreces, AA.HH. 4 de Mayo, AA.HH. San Antonio, AA.HH. Edwin Diaz Paredes II, AA.HH. El Álamo, H.U. El Edén, H.U. Miraflores y H.U. La Florida.





MUNICIPALIDAD DISTRITAL DE YARINACocha  
GERENCIA DE INFRAESTRUCTURA  
SUB GERENTE DE ESTUDIOS



Tamaño	1034 conexiones domiciliarias y 11,231.25 ml de red de tubería SUMINISTRO DE TUBERÍA PVC-U UF NTP ISO 4435 SERIE 20 DN 200 INC. ANILLO diámetro de Ø 8".
Tecnología	Proceso constructivo que incluye excavación de zanjas, entibado y tabla estacada, refine y nivelación de zanjas, relleno de cama de apoyo para tubería de desagüe, instalación de tubería, relleno de área para protección de tubería, relleno de zanja con material propio. Construcción de buzones tipo A. Cinta señalizadora durante la excavación de zanjas y medidas de mitigación ambiental.

**Planteamiento Técnico de la Alternativa**

a) Instalación de 11,231.25 ml de redes colectoras; 200 mm de PVC-U ISO 4435. b) Construcción 206 buzones de profundidades variadas entre 1.21 ml y 6.50 ml. c) Construcción de 02 cámaras de bombeo equipadas con 01 equipos de bombeo por cada cámara, con capacidad de bombeo de 20.84 Lps por cada cámara de bombeo de desagüe d) Instalación de 02 líneas de impulsión 247.79 ml y 660.00 ml de longitud respectivamente de líneas de impulsión; de 180 mm de HDPE. e) Instalación de 1,034 conexiones domiciliarias. f) Instalación de 216.16 ml de líneas de rebose. g) Implementación de acciones de mitigación ambiental. h). La descarga de las aguas residuales se bombeará a las Cámaras existente administradas por EMAPACOPSA (CBD-6A Y CBD-9A) mediante 2 líneas de impulsión de 180mm de HDPE. Todo el conjunto de acciones será complementado con un programa de capacitación en gestión operativa y sensibilización social, este último orientada a la población de la ciudad de Yarinacocha.

**10. ESTUDIOS BÁSICOS A REALIZAR.**

**10.1 ESTUDIO TOPOGRÁFICO**



Memoria Descriptiva del trabajo realizado y resultados obtenidos (incluye data de los puntos tomados, panel fotográfico).

El estudio de topografía deberá elaborarse sobre la base de un BM oficial o un BM Auxiliar, para lo cual deberá contar con la cartilla del IGN correspondiente. Deberán definirse las curvas de nivel cada metro de desnivel, en toda la extensión del proyecto. En el caso de líneas de conducción, aducción y/o impulsión, sólo será necesario que se delimite su recorrido, considerando un ancho de 10m por lado.

Asimismo, para los planos de los perfiles longitudinales de las líneas de conducción y/o líneas de impulsión, se dibujarán a escalas horizontal 1/500 y vertical 1/50 incluyendo la ubicación de cruces e interferencias de las redes de agua, alcantarillado, redes telefónicas, eléctricas, etc., si las hubiera, para considerar en el presupuesto su protección durante la ejecución de las obras.

Contar con un informe topográfico y los planos topográficos de la zona de estudio con la siguiente información:

- 02 puntos geodésicos (01 punto geodésico certificado por el IGN)
- Metodología - memoria de cálculo (Incluir Equipamiento a Utilizar).
- Levantamiento Topográfico: Trabajos de Campo y Trabajos de Gabinete.
- Fotos de BM.
- Coordenadas UTM de la Poligonal.
- Planos Topográficos.
- Conclusiones recomendaciones

Nota: El plano topográfico deberá representar el Norte magnético de manera perpendicular al ancho del plano.



MUNICIPALIDAD DISTRITAL DE YARINACocha  
GERENCIA DE INFRAESTRUCTURA  
SUB GERENTE DE ESTUDIOS



## 10.2 ESTUDIO DE MECÁNICA DE SUELOS

El Consultor deberá presentar el Estudio de Mecánica de Suelos acorde a lo señalado en la norma E050 del Reglamento Nacional de Edificaciones, proporcionando la clasificación del suelo, perfil estratigráfico señalando el nivel freático, capacidad portante, etc. de ser el caso.

El Informe de Estudio de Suelos y Canteras deberá acompañarse de los respectivos certificados de los ensayos de laboratorio, planos de ubicación de sondajes y calicatas, perfil estratigráfico por cada sondeo, etc.

Registros de exploración, estudios granulométricos, perfiles estratigráficos, plano de ubicación de calicatas, panel fotográfico, test de percolación (de corresponder), etc. Los ensayos deben ser de laboratorios de mecánica de suelos inscritos en SUNAT, que tengan como actividad: Ensayos y Análisis Técnicos.

### ❖ Trabajo de campo

#### Calicatas

- Número de calicata por componentes
- Tipo de terreno
- Agresividad del terreno contra el concreto y el acero (Calidad Físico-Química del Suelo)
- Capacidad Portante.
- Excavación de calicatas (01 calicata por componente, con medidas de 1.50 - 2.50 m.) (Cabe indicar que si fuera necesario se excavará hasta encontrar suelo firme) de profundidad según las estructuras a cimentar, la distancia y ubicación de los sondeos podrá variar en función de la homogeneidad del suelo y de las estructuras a proyectar.
- Toma de muestras alteradas representativas de cada uno de los estratos encontrados en los sondeos.
- Registro del perfil del suelo en cada sondeo, ubicando el nivel freático en caso de ser hallado.

### ❖ Ensayo de Laboratorio

- En muestras alteradas
- Clasificación de Suelos SUCS y AASTHO.
- Granulometría
- Ensayos de Humedad natural.
- Límites de Atterberg (Limite líquido, limite plástico, índice de plasticidad).
- Ensayo de Corte Directo.
- Ensayo de California Bearing Ratio (CBR) – Proctor
- Análisis Químicos de los Suelos (contenido orgánico, Ph., sales solubles totales, cloruros, sulfatos).

### ❖ Trabajo de Gabinete

- Análisis e interpretación de los resultados de campo y laboratorio.
- Registro de los perfiles de suelos de los sondeos, de acuerdo con los resultados de los ensayos de laboratorio, ubicando el nivel freático en caso de haber sido detectado.
- Recomendaciones de drenaje en caso necesario.





MUNICIPALIDAD DISTRITAL DE YARINACocha  
GERENCIA DE INFRAESTRUCTURA  
SUB GERENTE DE ESTUDIOS



❖ **Estudios de Canteras**

- Se determinará las canteras, potencia y las características de los materiales, por medio de ensayos de laboratorio (análisis granulométrico, contenido de humedad, peso unitario, peso específico, abrasión y densidad relativa). Indicar la ubicación, accesibilidad, disponibilidad y condiciones de explotación.
- Se realizará diseño de mezcla concreto, para las diferentes resistencias propuestas en el proyecto.
- Se determinará las fuentes de agua, se tomarán muestras y se verificará su calidad para la construcción de la obra.

❖ **Presentación del Informe Técnico del Estudio de Mecánica de Suelos** Se presentará en Duplicado en forma física y en digital en un CD y deberá contener lo siguiente:

- 1.- Nombre del Proyecto
- 2.- Alcance
- 3.- Objetivos
- 4.- Descripción del Proyecto
- 4.1. Ubicación
- 4.2. Características Locales
- 4.3. Metas
- 5.- Determinación del Número de Calicatas y Ubicación
- 5.1. Números de Calicatas (Mencionar la Norma y justificar el número de calicatas)
- 5.2. Ubicación de las Calicatas (Número de Calicata, Kilometraje y Profundidad)
- 6.- Tipo de Ensayo a Ejecutar
- 7.- Descripción de las Calicatas
- 8.- Cuadro de Resumen de Calicatas
- 9.- Diseño de Mezcla.
- 10.- Conclusiones y Recomendaciones
- 11.- Perfil Estratigráficos
- 12.- Resultados de cada muestra ensayada
- 13.- Plano de la Ubicación de las Calicatas
- 14.- Panel Fotográfico
- 15.- Calibraciones de los equipos utilizados en cada muestra analizada
- 16.- Resultados de cada muestra ensayo
- 17.- Conclusiones y Recomendaciones
- 18.- Anexos: plano de calicatas.

**10.3 ESTUDIO AMBIENTAL**

Considerando que la dimensión ambiental es factor clave del desarrollo social y económico, el Ministerio del Ambiente enfoca sus acciones en los ejes estratégicos de Perú Limpio, Perú Natural y Perú Inclusivo, a través de los cuales se promueve la incorporación de la variable ambiental en las políticas y programas sectoriales y en los diferentes niveles de gobierno.

El Ministerio del Ambiente MINAM a través de la Ley N° 27446 Ley del Sistema de Evaluación de Impacto Ambiental (SEIA) y su Reglamento es un sistema único y coordinado de identificación, prevención, supervisión, control y corrección anticipada de los impactos ambientales negativos derivados de las acciones humanas expresadas por medio del proyecto de inversión.

Los proyectos de inversión públicos y privados que impliquen actividades, construcciones u obras que puedan causar impactos ambientales negativos, según disponga el Reglamento de la Ley antes mencionada no podrá iniciarse la ejecución de proyectos y ninguna autoridad nacional, sectorial, regional o local podrá aprobarlas, autorizarlas, permitir las, concederlas o habilitarlas si no cuentan previamente con la



MUNICIPALIDAD DISTRITAL DE YARINACocha  
GERENCIA DE INFRAESTRUCTURA  
SUB GERENTE DE ESTUDIOS



certificación ambiental contenida en la Resolución expedida por la respectiva autoridad competente.

Por lo que se considera primordial y parte del proyecto el Instrumento de Gestión Ambiental, que debe ser clasificada según Art. 4° Categorización de proyectos de acuerdo al riesgo ambiental así mismo emitir aprobación o resolución de certificación Ambiental por Art. 17° Autoridad competente para Otorgar la Certificación Ambiental. Si no obstante lo dispuesto en los párrafos anteriores se generará un conflicto o vacío de competencia, el MINAM determinará la Autoridad Competente según lo dispuesto en la normatividad vigente.

Para el presente expediente técnico se debe de elaborar y presentar el instrumento ambiental correspondiente, Construcción y Saneamiento (Resolución Ministerial N°036-2017-VIVIENDA).

Ingresando a la página web de la Dirección General de Asuntos Ambientales (<https://nike.vivienda.gob.pe/sica/modulos/fta.aspx>)

1. Responder las preguntas previas
2. Realizar el llenado del Campo 1: DATOS GENERALES
3. Realizar el llenado del Campo 2: LOCACIÓN DEL PROYECTO
4. Realizar el llenado del Campo 3: ANTECEDENTES DEL PROYECTO
5. Realizar el llenado del Campo 4: DESCRIPCIÓN DEL PROYECTO
6. Realizar el llenado del Campo 5: CONDICIONES AMBIENTALES Y SOCIALES DEL ENTORNO DEL PROYECTO
7. Realizar el llenado del Campo 6: IDENTIFICACIÓN DE IMPACTOS AMBIENTALES
8. Realizar el llenado del Campo 7: MEDIDAS DE PREVENCIÓN Y DE CONTROL (etapa de ejecución de obra, operación y mantenimiento, cierre y abandono)
9. Realizar el llenado del Campo 8: PROGRAMA DE MANEJO DE RESIDUOS SÓLIDOS
10. Realizar el llenado del Campo 10: PLANES Y CRONOGRAMA DEL PROYECTO

#### 10.4 ESTUDIO DE FUENTES DE AGUA

El Reglamento de Procedimiento Administrativos para el Otorgamiento de Derechos de Uso de Agua y Autorizaciones de Ejecución de obras en fuentes naturales de Agua aprobado con la Resolución Jefatural N°007- 2015-ANA de fecha 08 de enero de 2015, de la Autoridad Nacional del Agua – ANA, establece 5 formatos - anexos para la elaboración de los estudios de aprovechamiento hídrico para acreditar la Disponibilidad Hídrica de las fuentes. Dichos anexos establecen un contenido mínimo y una explicación del contenido. A continuación, presentamos los índices de los mencionados estudios:

##### ESTUDIO HIDROLÓGICO PARA LA ACREDITACIÓN DE LA DISPONIBILIDAD HÍDRICA SUPERFICIAL

Se realizara el estudio hidrogeológico con el objetivo de caracterizar y medir el agua subterránea, para conocer y evaluar sus características físicas y geomorfológicas de la zona del proyecto, analizar y tratar la información hidrometeorológica existente de la zona, analizar y evaluar la escorrentía mediante registro histórico y obtener caudales sintéticos, encontrar el balance hídrico de la cuenca, se complementara al estudio el apoyo logístico del Sistema de Información Geográfica para la obtención de los planos Georreferenciados de los resultados e información de campo y todos los elementos de





MUNICIPALIDAD DISTRITAL DE YARINACocha  
GERENCIA DE INFRAESTRUCTURA  
SUB GERENTE DE ESTUDIOS



juicio hidrológicos necesarios para la toma de decisiones como punto de vertimiento para la planta de tratamiento de aguas residuales.

#### 10.5 CERTIFICADO DE INEXISTENCIA DE RESTOS ARQUEOLÓGICOS (CIRA)

El profesional especialista, deberá presentar la certificación, son exigencias que los organismos especializados del estado otorguen y tengan como objetivo la protección de los Restos Arqueológicos. Dichos permisos están en concordancia con las normativas de carácter ambiental y los permisos ambientales de los diversos sectores.

El certificado de inexistencia de restos Arqueológicos (CIRA) es un documento oficial emitido por el Instituto Nacional de Cultura mediante el cual se pronuncia de manera oficial y de manera técnica en relación al contenido o no de vestigios arqueológicos en un terreno.

Por lo general el recurrente solicita la expedición de CIRA con la finalidad de usar el predio objeto del trámite para actividades mineras, de explotación energética, vías de comunicación, obras hidráulicas, instalación o plantas de producción, desarrollo agrícola, etc.

Nota: Para el caso de las autorizaciones, resoluciones y/o permisos, cuya obtención o tramitación no resulte factible jurídicamente; el responsable, consultor (según corresponda) deberá fundamentarlo por escrito en el entregable correspondiente y en el expediente técnico definitivo, acompañando al respecto el resultado o respuesta que el sector o autoridad competente del Estado o especialista a cargo haya emitido en cada caso en particular.

#### 10.6 ESTUDIO DE VULNERABILIDAD Y RIESGOS DE DESASTRE

Considera peligros identificados en el área del PIP (peligro y nivel), medidas de reducción de riesgo de desastres, costos de inversión asociados a las medidas de reducción de riesgos de desastres.

Referencia:

- Conceptos asociados a la gestión de riesgos en un contexto de cambio climático (<http://www.mef.gob.pe> - inversión pública - documentación - documentos de interés).
- Atlas de peligros del Perú (<http://www.indeci.gob.pe> - publicaciones).
- Programa Ciudades Sostenibles - PCS: Mapas y Estudios (<http://www.indeci.gob.pe/contenido.php?item=Mjk=>).

##### ❖ Estudio de Vulnerabilidad

El estudio de vulnerabilidad y riesgos, deberá permitir a la Unidad Ejecutora la identificación de zonas de riesgos ya sea por inundaciones, deslizamientos, entre otros, que pueda generar problemas operativos del sistema. Dicho estudio debe considerar como mínimo:

- Identificación de zonas de riesgos.
- Matriz de riesgos.
- Medidas de preventivas.
- Medidas de contingencias.
- Si es zona identificada como vulnerable, en alguna instancia.



MUNICIPALIDAD DISTRITAL DE YARINACCOCHA  
GERENCIA DE INFRAESTRUCTURA  
SUB GERENTE DE ESTUDIOS



**INDECI U OTROS.**

**ADJUNTAR: Formatos de OSCE, según Directiva N° 012-2017-OSCE/CD, Gestión de Riesgos en la Planificación de la Ejecución de Obras.**

❖ **Gestión de Riesgos en la Planificación de la Ejecución de Obras.**

Precisar y uniformizar los criterios que deben ser tomados en cuenta por las Entidades para la implementación de la gestión de riesgos en la planificación de la ejecución de obras; con lo que, se incrementará la eficiencia de las inversiones en las obras públicas.

Establecer disposiciones complementarias para la aplicación de las normas referidas a la identificación y asignación de riesgos previsibles de ocurrir durante la planificación de la ejecución del contrato de obras públicas según Directiva N° 012-2017-OSCE/CD y sus Anexos.

❖ **Evaluación de Riesgos Originados por Fenómenos Naturales**

En el marco de la Ley N° 29664 del Sistema Nacional de Gestión del Riesgo de Desastres y su Reglamento (D.S. N°048-2011-PCM) se define la vulnerabilidad como la susceptibilidad de la población, la estructura física o las actividades socioeconómicas, de sufrir daños por acción de un peligro o amenaza.

Una reflexión sobre el tema del riesgo nos muestra claramente que en muchas ocasiones no es posible actuar sobre el peligro o amenaza o es muy difícil hacerlo; bajo este enfoque es factible comprender que para reducir el riesgo no habría otra alternativa que disminuir la vulnerabilidad de los elementos expuestos, esto tiene relación con la gestión prospectiva y correctiva, dos de los tres componentes de la Gestión del Riesgo de Desastres.

Dadas las características que implica la estimación de riesgos originados por fenómenos naturales es necesario establecer los parámetros mínimos y necesarios para la elaboración de un informe de carácter técnico que represente un trabajo cabal sobre la labor realizada. El equipo profesional a cargo de esta labor debe realizarla desde una concepción multidisciplinaria, de manera que los enfoques de los diversos profesionales enriquezcan el análisis y las conclusiones.

A continuación, se indica la estructura que deberá contener los informes de Evaluación de Riesgos originados por fenómenos naturales.

**1. Objetivo**

**2. Situación general**

- 2.1. Ubicación geográfica
- 2.2. Descripción física de la zona a evaluar
- 2.3. Características generales del área geográfica a evaluar

**3. De la Evaluación de Riesgos**

**3.1. Determinación del nivel de peligrosidad**

- 3.1.1. Identificación de los peligros.
- 3.1.2. Caracterización de los peligros
- 3.1.3. Ponderación de los parámetros de los peligros
- 3.1.4. Niveles de peligro
- 3.1.5. Identificación de elementos expuestos
- 3.1.6. Susceptibilidad del ámbito geográfico ante los peligros
- 3.1.6.1 Factores desencadenantes





MUNICIPALIDAD DISTRITAL DE YARINACCOCHA  
GERENCIA DE INFRAESTRUCTURA  
SUB GERENTE DE ESTUDIOS



- 3.1.6.2 Factores condicionantes
- 3.1.7. Ponderación de los parámetros de susceptibilidad
- 3.1.8. Mapa de zonificación del nivel de peligrosidad

**3.2. Análisis de vulnerabilidades**

- 3.2.1. Análisis de la componente exposición
  - 3.2.1.1 Exposición social
  - 3.2.1.2 Exposición económica
  - 3.2.1.3 Exposición ambiental
- 3.2.2. Ponderación de los parámetros de exposición
- 3.2.3. Análisis de la componente fragilidad
  - 3.2.3.1 Fragilidad social
  - 3.2.3.2 Fragilidad económica
  - 3.2.3.3 Fragilidad ambiental
- 3.2.4. Ponderación de los parámetros de fragilidad
- 3.2.5. Análisis de la componente Resiliencia
  - 3.2.1.1 Resiliencia social
  - 3.2.1.2 Resiliencia económica
  - 3.2.1.3 Resiliencia ambiental
- 3.2.6. Ponderación de los parámetros de Resiliencia
- 3.2.7. Nivel de vulnerabilidad
- 3.2.8. Mapa de zonificación del nivel de vulnerabilidad

**3.3. Cálculo de riesgos**

- 3.3.1. Determinación de los niveles de riesgos
- 3.3.2. Cálculo de posibles pérdidas (cualitativa y cuantitativa)
- 3.3.3. Zonificación de riesgos.
- 3.3.4. Medidas de prevención de riesgos de desastres (riesgos futuros)
  - 3.3.4.1. De orden estructural
  - 3.3.4.2. De orden no estructural
- 3.3.5. Medidas de reducción de riesgos de desastres (riesgos existentes)
  - 3.3.5.1. De orden estructural
  - 3.3.5.2. De orden no estructural

**3.4. Medidas de Control de Riesgos**

- 3.4.1. Evaluación de las medidas
  - 3.4.1.1. Aceptabilidad / Tolerabilidad
  - 3.4.1.2. Protección
  - 3.4.1.3. Control/Reducción de riesgos

**10.7 Estudio de Seguridad y Salud en el Trabajo.**

A fin de prevenir daños potencialmente graves para los trabajadores de la obra, es necesario desarrollar un plan de seguridad y salud en el trabajo, de tal forma que permita identificar los peligros de la obra y, tomar las medidas de seguridad y protección para todo el personal.

Para ello se deberá aplicar las normas y disposiciones vigentes acorde con la Ley 29783 Ley de Seguridad y Salud en el Trabajo.

Consideraciones que deberán complementarse con un plan de acción con el fin de asegurar la implementación de las medidas de seguridad necesarias para la obra, quedando estructurada de la siguiente manera:



MUNICIPALIDAD DISTRITAL DE YARINACocha  
GERENCIA DE INFRAESTRUCTURA  
SUB GERENTE DE ESTUDIOS



- Plan de seguridad y salud en el trabajo.
- Relación de equipos de protección individual a ser utilizados por el personal de la obra.
- Relación de sistemas de equipos de protecciones colectivas necesarias en el proyecto de obra a construir.
- Propuesta de señalización temporal de seguridad, conteniendo además de la señalética convencional.
- Propuesta de capacitación en seguridad y salud a desarrollar en obra, difundiendo de manera clara y programada los protocolos de seguridad.
- Propuesta de recursos para respuestas ante emergencias en seguridad y salud durante el trabajo.
- Especificaciones técnicas de seguridad y salud.
- Metrados de seguridad y salud en el trabajo.
- Presupuesto de seguridad y salud en el trabajo, donde se contemplen los recursos necesarios en obra, adjuntando las cotizaciones respectivas.
- Mapa de riesgos y matriz IPER.
- Especificaciones técnicas, metrados de seguridad y salud en el trabajo, presupuestos, cotizaciones.

**10.8 DOCUMENTOS COMPLEMENTARIOS, CUYO TRÁMITE SEA ANTE OTRAS ENTIDADES.**



**10.8.1 Resolución de Aprobación de Acreditación Hídrica:**

La Autoridad Nacional del Agua - ANA, ha aprobado con la Resolución Jefatura N° 007-2015-ANA de fecha 08/01/2015 el nuevo Reglamento de Procedimientos Administrativos para el Otorgamiento de Derechos de Uso de Agua y de Autorización de Ejecución de Obras en Fuentes Naturales de Agua. En dicho documento se establecen los procedimientos para obtener la Acreditación de Disponibilidad Hídrica.

El Ministerio de Agricultura y Riego, ha aprobado con la Resolución Ministerial N° 186-2015-MINAGRI de fecha 29/04/2015 la simplificación y actualización del Texto Único de Procedimientos Administrativos – TUPA de la Autoridad Nacional del Agua- ANA.

En el Ítem N° 13 del TUPA-ANA se ha establecido el procedimiento "Aprobación de estudios de aprovechamiento de recursos hídricos para la obtención de la licencia de usos de agua subterránea o superficial (acreditación de disponibilidad hídrica) el cual especifica el procedimiento que se debe realizar para la obtención de dicho documento.

**10.8.2 Factibilidad de Servicio de Energía Eléctrica**

El responsable del sistema eléctrico realizará los permisos para la obtención de certificado de factibilidad eléctrica, para acreditar que en el área de estudio cuenta con redes de electricidad que harán posible la conexión y abastecimiento del nuevo servicio. Esto con el fin de cumplir con las metas, demanda, operación y mantenimiento del proyecto





MUNICIPALIDAD DISTRITAL DE YARINACocha  
GERENCIA DE INFRAESTRUCTURA  
SUB GERENTE DE ESTUDIOS



**10.8.3 Resolución de certificación Ambiental ante el Ministerio del Ambiente y/o autoridad competente.**

La autoridad competente para otorgar la categorización y/o Certificación Ambiental es el Ministerio del Ambiente, por lo que se realizarán los trámites administrativos correspondientes para la obtención de resolución de certificación ambiental y/o punto de vertimientos de aguas residuales y/o reúso de los efluentes.

**10.8.4 Factibilidad de Servicio de Agua y Desagüe**

El responsable del sistema de agua potable y alcantarillado realizará los permisos para la obtención de certificado de factibilidad de saneamiento, para acreditar que en el área de estudio cuenta con redes óptimas que harán posible el abastecimiento del nuevo servicio. Esto con el fin de cumplir con las metas, demanda, operación y mantenimiento del proyecto

**10.8.5 Pozo Exploratorio**

Se realizará pozos exploratorios con el fin de complementar al estudio hidrogeológico para la obtención de datos más reales y precisos para la elaboración del expediente técnico.

**11. DE LA INGENIERIA DEL PROYECTO**

❖ **Elementos del Proyecto**

Son aquellos elementos cuyo uso determina las dimensiones y características de detalle del proyecto. Se consideran los reglamentos, normas generales vigentes, manuales, detalles estándar y principios básicos.

Una vez revisado, reajustado y aprobado los Estudios de Ingeniería básica, se procederá a la ejecución de la Ingeniería del Proyecto y la preparación del Expediente Técnico correspondiente.

El Consultor deberá tomar en cuenta los estudios de pre inversión del proyecto, además los requisitos de seguridad mencionados en la norma A.130 R.N.E y Normas Técnicas de Edificación G.050-Seguridad durante la Construcción; los evaluadores de la Gerencia de Infraestructura de la Municipalidad Distrital de Yarinacocha se encargaran de verificar el cumplimiento de dichos requerimientos al momento de la elaboración del Expediente Técnico.

❖ **Diseño de Cálculo Hidráulico**

Las redes de tuberías y conductos se diseñan para su operación y carga total. En el análisis se busca fundamentalmente descubrir el diámetro de las redes (presión y caudal) necesario para que pueda con las pérdidas por fricción en tuberías, conductos, elementos y accesorios.

Calculo del caudal de diseño, determinación de diámetros, diseño de la red, parámetros de diseño y cálculo de las secciones de Av. 9 de octubre lado Derecho y secciones para el drenaje sub terráneos. Así mismo determinar el caudal de bombeo de las aguas para el abastecimiento.



MUNICIPALIDAD DISTRITAL DE YARINACocha  
GERENCIA DE INFRAESTRUCTURA  
SUB GERENTE DE ESTUDIOS



❖ **Diseño Estructural**

Se determina y/o adecua las cimentaciones a usar en el proyecto, tomando como información básica los estudios de suelos, debiendo definir qué alternativa de cimentación corresponde utilizar, determinar las profundidades de cimentación, que tipo de material debe usarse, si hubiera necesidad de aditivos, asimismo, de indicarse en los estudios de suelos, deberá adecuar los cimientos a exigencias adicionales que no estuviesen contempladas en los proyectos sistémicos. El resto de la estructura se mantendrá igual a lo concebido en los proyectos de estructuras de los sistémicos. Es obligatorio el cumplimiento, en lo que corresponda, de la Normas vigentes indicadas en los términos de referencia en el ítem N° 4. MARCO LEGAL, así como la presentación de los planos, memoria descriptiva, memoria de cálculo y especificaciones técnicas.

**CONSIDERACIONES**

Culminados los Metrados y presupuesto, deberá realizarse la revisión y compatibilización final entre los documentos que conforman el Expediente Técnico a fin de que la Entidad correspondiente proceda a la aprobación del Expediente Técnico, quedando así apto para su convocatoria.

El profesional responsable de realizar la compatibilización de las especialidades, con la finalidad de evitar discrepancias entre los planos, luego de lo cual se procederá a entregar a la Entidad para su revisión respectiva.

En el caso que el Valor Referencial del Expediente Técnico supere el Costo estimado en el Perfil del Proyecto de Inversión, el Proyectista responsable de la elaboración del Expediente Técnico, *CON EL SUSTENTO DE SUS ESPECIALISTAS, PROCEDERÁ A EMITIR EL INFORME TÉCNICO QUE JUSTIFIQUE EL INCREMENTO RESPECTIVO*, previo comparativo con el perfil viable.

**12. MECANISMO DE SUPERVISION Y CONFORMIDAD DEL EXPEDIENTE TECNICO.**

La supervisión por parte de la Entidad estará a cargo de un personal de planta y/o de la misma entidad, siendo el responsable de la aprobación final.

**13. DURACIÓN DEL SERVICIO**

El plazo de ejecución de la consultoría para la elaboración del Expediente Técnico es de sesenta (120) días **calendarios**.

**14. PRODUCTOS**

**14.1 PRIMER INFORME:** Se presentará dentro de los veinte y cinco (25) días **calendario de suscrito el contrato**, el Primer Informe contendrá lo siguiente:

- Plan de Trabajo del expediente técnico a los 5 días suscrito el contrato.
- Diagnóstico integral del proyecto: estado situacional del sistema de agua y desagüe existentes, cartas cursadas a la EPS, respecto al estado situacional, análisis del estudio de pre inversión sobre las consideraciones para el expediente técnico.

**14.2 SEGUNDO INFORME:** Se presentará dentro de los treinta y cinco (35) días a **la aprobación del primer entregable** se presentará en original para la aprobación de la Entidad, y contendrá lo siguiente:





MUNICIPALIDAD DISTRITAL DE YARINACocha  
GERENCIA DE INFRAESTRUCTURA  
SUB GERENTE DE ESTUDIOS



**Estudios Básicos:**

- Estudio Topográfico
- Estudio de Mecánica de Suelos.
- Planteamiento del Sistema de Agua Potable y Alcantarillado Sanitario de las Estructuras Proyectadas.
- Informe preliminar del empadronamiento, informe preliminar de la situación físico y legal de los asentamientos humanos, asociaciones, juntas vecinales, etc., copias de las cartas y documentos de la gestión.
- Informe preliminar de Estado físico y legal de las componentes del proyecto.

**14.3 TERCER INFORME:** Se presentará a los sesenta (60) días calendarios posterior a la aprobación del segundo entregable. Se deberá presentar, los estudios básicos restantes y el Expediente Técnico Completo. Se presentará en original, debidamente sustentada en el Plazo establecido, correspondiente a los trabajos de campo y gabinete:

El Expediente Técnico es un instrumento elaborado por el Consultor, para los fines de contratación de la obra pública. En el Expediente Técnico se deberá definir el objeto, el costo, plazo y demás condiciones de la obra, por lo que su elaboración deberá contar con el respaldo técnico necesario (Estudio Topográfico, Estudio de Mecánica de Suelos, Estudio socioeconómico, Estudio Ambiental, Estudio de fuente de Agua, Estudio Hidrológico, Certificación de Inexistencia de Restos Arqueológicos-CIRA, Estudios de Riesgos y otros estudios complementarios), verificando que corresponda a la naturaleza y condiciones especiales de la obra.

El Consultor suscribirá todas las páginas del Expediente Técnico, en señal de conformidad y responsabilidad respecto a su calidad técnica e integridad física.

Estará conformado por los siguientes documentos a **presentar**:

**0. Índice**

**1. Memoria Descriptiva y Resumen Ejecutivo (Adjuntar Formato SNIP 15 y/o Formato SNIP16)**

**2. Estudio Topográfico.**

**3. Estudio de Mecánica de Suelos**

**4- Estudio de Fuentes de Agua / Hidrológico**

**5- Estudio de Identificación de Peligros y Análisis de Riesgos en el área del PIP**

**6- Documentos que garanticen la libre disponibilidad del terreno**

**7- Memoria de Cálculo**

7.1- Cálculo Hidráulico

7.2- Cálculo Estructural

7.3- Cálculo Mecánico Eléctrico

**8- Metrados**

**9- Presupuestos de Obra**

**10- Programación de Obras**

10.1 Cronograma de Ejecución de Obras GANTT, PERT

10.2 Calendario de Adquisición de Materiales





MUNICIPALIDAD DISTRITAL DE YARINACocha  
GERENCIA DE INFRAESTRUCTURA  
SUB GERENTE DE ESTUDIOS



10.3 Calendario de Avance de Obra Valorizado.

**11- Especificaciones Técnicas**

**12- Planos del Proyecto**

12.1- Planos Generales

12.2- Sistema de Agua Potable

12.3- Sistema de Alcantarillado

12.4- Planta de Tratamiento de Aguas Residuales

12.5- Otros Planos

**13- Resolución de aprobación de expediente técnico (Corresponde a la Entidad)**

**14- Acreditación de Disponibilidad Hídrica**

**15- Instrumento de Gestión Ambiental (Certificación Ambiental o FTA)**

**16- Certificado de inexistencia de restos arqueológicos (CIRA)**

**17- Padrón de Beneficiarios correspondiente (Población demandante)**

**18- Documentos anexos. (Panel Fotográfico, Manual de Operaciones y Mantenimiento, otros).**

18.1- Manual de Operación y mantenimiento

18.2- Panel Fotográfico

18.3- Informe de Sostenibilidad de los Servicios (incluye Compromiso de Operación y Mantenimiento)

18.4- Informe de NO Duplicidad de intervenciones anteriores

18.5- Resultado/Reporte de Compatibilidad del SERNANP

18.6- Plan de Seguridad y Salud Ocupacional

18.7- Gestión de Riesgos en la Planificación de Ejecución de Obra

18.8- Estudio de tránsito y Plan de Desvíos

18.9- Expediente de Media Tensión aprobado por el Concesionario de Servicio Eléctrico

18.10- Certificado de factibilidad de suministro de energía eléctrica (de corresponder)

18.11- Informe Técnico de Capacidad Técnica Operativa de la Unidad Ejecutora (en el caso de PIPs por administración Directa)

18.12- Opinión Técnica Favorable al Expediente Técnico de parte de la EPS (en el caso que la Unidad Ejecutora no sea la EPS)

18.13- Certificado de factibilidad de servicios de agua potable y/o alcantarillado otorgado por una EPS

18.14- Catastro Técnico de la EPS de la zona a intervenir - incl. Plano

18.15- Certificado de Habilidad de Ingenieros Proyectistas y/o de especialistas de la UEI

18.16- Formato firmado de los profesionales responsables en la elaboración del expediente técnico

18.17- DJ de Obtención de Autorización Sanitaria del sistema de tratamiento de aguas residuales



**MUNICIPALIDAD DISTRITAL DE YARINACocha**  
**GERENCIA DE INFRAESTRUCTURA**  
**SUB GERENTE DE ESTUDIOS**



18.18- DJ de Obtención de Autorización Sanitaria del sistema de tratamiento de agua de consumo humano

18.19- DJ de Obtención de Autorización de vertimiento y/o reusó de aguas residuales tratadas

19- Documentos Anexos (Manuales de Operación y Mantenimiento, Panel Fotográfico, otros)

19 - Información Complementaria

20 - Compromiso de cumplimiento de la política antisoborno

Y otros que se requieran para su aprobación ante el Ministerio de Vivienda, Construcción y Saneamiento.

ANEXOS: Incluir como anexos toda información que sustente cada uno de los puntos considerados en este Estudio.

Entre otros que se juzguen relevantes para la estructuración del Estudio, debiendo adjuntar:

- Un (2) ejemplar del Estudio Completo en Original (Expediente Técnico, Anexos y otros), sellados y firmados por el (los) profesional(es) responsable(s) y Dos (02) copias del mismo.
- Formatos y Anexos de información técnica que el Consultor y/o Entidad crean conveniente.
- Un (2) ejemplar del estudio completo en Formato Electrónico (CD, DVD, etc.).

**Nota:**

- El Consultor levantara las Observaciones, si los hubiera, en un plazo no mayor a (05) días calendario, según corresponda.
- La formulación y levantamiento de observaciones, no generan ampliación de plazo.

**15. PLAZO DE REVISION Y LEVANTAMIENTO DE OBSERVACIONES**

INFORME	PLAZO DE ENTREGA	PLAZO DE REVISION	PLAZO DE LEVANTAMIENTO DE OBSERVACIONES
PRIMER ENTREGABLE	25 días calendarios a partir del siguiente día de suscrito el contrato	máx. 05 días calendarios, a partir del día siguiente de la recepción	Max 5 días calendarios, a partir del día siguiente de recepcionado las observaciones.
SEGUNDO ENTREGABLE	35 días calendarios aprobado el primer entregable a partir del siguiente día de suscrito el contrato	máx. 10 días calendarios, a partir del día siguiente de la recepción	Max 10 días calendarios, a partir del día siguiente de recepcionado las observaciones.
TERCER ENTREGABLE	60 días calendarios aprobado el primer entregable a partir del siguiente día de suscrito el contrato	máx. 15 días calendarios, a partir del día siguiente de la recepción	Max 15 días calendarios, a partir del día siguiente de recepcionado las observaciones.





MUNICIPALIDAD DISTRITAL DE YARINACocha  
GERENCIA DE INFRAESTRUCTURA  
SUB GERENTE DE ESTUDIOS



NOTA: Si en caso no cumpliera con el levantamiento de observaciones en el plazo establecido, se le comunicará dos (02) veces con carta simple, y una tercera con Carta Notarial que deberá entregar la actividad en un máximo de 07 días calendarios, al no cumplir con el plazo indicado se procederá a resolver el contrato.

**16. COSTO DEL SERVICIO Y/O VALOR REFERENCIAL**

El costo y/o valor referencial del servicio se realizará de acuerdo al estudio de mercado.

I.- GASTO DE PERSONAL TECNICO							
Nº	DESCRIPCION	PERFIL	COEF. INCID.	CANT. MESES	UNIDAD	PRECIO UNIT.	COSTO TOTAL S/.
<b>1</b>	<b>PERSONAL PROFESIONAL</b>						
1.01	JEFE DE PROYECTO	ING. CIVIL O ING. SANITARIO	1	4	MES		
1.02	ESPECIALISTA EN SISTEM DE AGUA POTABLE	ING. CIVIL O SANITARIO	1	4	MES		
1.03	ESPECIALISTA EN SISTEMA DE ALCANTARILLADO	ING. CIVIL O SANITARIO	1	4	MES		
1.04	ESPECIALISTA EN MECANICA DE SUELOS Y GEOTECNIA	ING. SANITARIO	1	4	MES		
1.05	ESPECIALISTA EN COSTOS Y PRESUPUESTOS	ING. CIVIL	0.5	4	MES		
1.06	ESPECIALISTA EN MEDIO AMBIENTE	ING. AMBIENTAL	0.5	4	MES		
1.07	ESPECIALISTA EN ESTRUCTURAS	ING. CIVIL	0.5	4	MES		
1.08	ESPECIALISTA ELECTROMECHANICO	ING. MECANICO ELECTRICISTA, ELECTRICO, ELECTROMECHANICO	0.75	4	MES		
<b>2</b>	<b>PERSONAL TÉCNICO</b>						
2.01	ASISTENTE TECNICO/BACHILLER EN ING. CIVIL	BACHILLER EN ING. CIVIL ESP. EN CAD	2	4	MES		
2.02	ASISTENTE TECNICO/BACHILLER EN ING. CIVIL	BACHILLER EN ING. CIVIL ESP. EN METRADOS	2	4	MES		
<b>3</b>	<b>ESTUDIOS COMPLEMENTARIOS</b>						
3.01	ESTUDIO TOPOGRAFICO	PERS. NATURAL O JURIDICA CON EQUIPOS TOPOGRAFICOS	1	1	UND		
3.02	PROSPECCION GEOFISICA Y POSO EXPLORATORIO	PERS. NATURAL O JURIDICA PARA PROSPECCION GEOFISICA Y POSO EXPLORATORIO	1	2	UND		
3.03	ESTUDIO DE SUELOS	PERS. NATURAL O JURIDICA CON EQUIPOS PARA ESTUDIOS DE SUELOS	1	1	UND		
3.05	ESTUDIO DE VULNERABILIDAD Y RIESGOS DE DESASTRE	PERS. NATURAL O JURIDICA PARA ESTUDIO DE RIESGO	1	1	UND		
3.06	ESTUDIO DE INEXISTENCIA DE RESTOS ARQUEOLOGICOS - CIRA		1	1	UND		



MUNICIPALIDAD DISTRITAL DE YARINACocha  
GERENCIA DE INFRAESTRUCTURA  
SUB GERENTE DE ESTUDIOS



3.07	ESTUDIO HIDROGEOLOGICO	1	1	UND		
4	TRAMITES Y ANALISIS					
4.01	TRAMITE PARA OBTENCION FICHA- INSTITUTO GEOGRAFICO NACIONAL ( IGN )	2	1	UND		
4.02	TRAMITE DE ANA	1	1	UND		
4.03	TRAMITE DE CERTIFICADO DE FACTIBILIDAD DE SUMINISTRO DE ENERGIA ELECTRICA	1	1	UND		
4.04	ANALISIS FISICO, QUIMICO, MICROBIOLOGICO PARA GUA POTABLE	4	1	UND		
4.05	INSTRUMENTO DE GESTION AMBIENTAL	1	1	UND		
4.06	SANEAMIENTO FISICO LEGAL	1	1	UND		
5	ALQUILER DE SERVICIOS					
5.01	MOVILIDAD	1	4	UND		
6	UTILIDES DE OBRA					
6.01	IMPRESIONES COPIAS A COLORES, PLANOS A4, A3, A1 Y A0, ARCHIVADORES Y UTILES DE OFICNA	1	4	GLB		
SUB TOTAL						
GASTOS GENERALES 10%						
UTILIDAD 10%						
TOTAL						
IGV 18%						
COSTO DE ELABORACION						

## 17. FORMA DE PAGO



**Primer Pago.** - A la aprobación del Primer Entregable se pagará el 20 % del monto del contrato, los documentos deben ser aprobados por la Sub Gerencia de Estudio de la Gerencia de Infraestructura, con la aprobación del evaluador

**Segundo Pago.** - A la aprobación del Segundo Entregable se pagará el 30 % del monto del contrato, los documentos deben ser aprobados por la Sub Gerencia de Estudio de la Gerencia de Infraestructura, con la aprobación del evaluador.

**Tercer Pago.** - A la aprobación del Tercer Entregable se pagará el 40 % del monto del contrato, los documentos deben ser aprobados por la Sub Gerencia de Estudio de la Gerencia de Infraestructura, con la aprobación del evaluador.

Una vez aprobada el expediente técnico, el consultor solicitará la clave de la PRESET para subir el expediente técnico y pasar las etapas de evaluación.

**Cuarto Pago.** - A la admisibilidad del proyecto a través de la PRESET del Ministerio de vivienda Construcción y Saneamiento se pagará el 5 % del monto del contrato, los documentos deben ser aprobados por la Sub Gerencia de Estudio de la Gerencia de Infraestructura.

**Quinto Pago.** - Al levantamiento de Observaciones del proyecto a través de la PRESET en la ETAPA DE CALIDAD en la evaluación por parte del Ministerio de vivienda Construcción y Saneamiento se pagará el 5 % del monto del contrato, los documentos deben ser aprobados por la Sub Gerencia de Estudio de la Gerencia de Infraestructura.

Posteriormente a la aprobación en la etapa de CALIDAD en la evaluación de la PRESET, del aplicativo del Ministerio de Vivienda, Construcción y Saneamiento el Consultor Presentará 3 originales, debidamente firmado con el CD magnético.





MUNICIPALIDAD DISTRITAL DE YARINACocha  
GERENCIA DE INFRAESTRUCTURA  
SUB GERENTE DE ESTUDIOS



Para la aprobación del entregable debe cumplir con lo expuesto en el TDR, dicho esto se dará por **aprobado** el expediente.

SI EN CASO EL CONTRATISTA NO PRESENTARA TODO LO SOLICITADO PARA EL EXPEDIENTE TÉCNICO, LA SUB GERENCIA DE ESTUDIOS Y PROYECTOS CONSIDERARÁ POR NO PRESENTADO EL EXPEDIENTE TÉCNICO, CONTABILIZANDO TODO PLAZO DE EJECUCIÓN Y SE EFECTUARÁ LA PENALIZACIÓN SEGÚN CLÁUSULAS DEL CONTRATO.

En caso que hubiese observaciones En el Expediente Técnico, el consultor tendrá un plazo máximo de 10 (diez) días calendario para la absolución de observaciones, desde el día siguiente de haber recibido la documentación con dichas observaciones, caso contrario se aplicaran la penalización según cláusulas del contrato.

Cabe señalar que:

- ❖ Todo Informe debe ser ingresado por mesa de partes de la Municipalidad Distrital de Yarinacocha con atención de la Gerencia de Infraestructura y sub gerencia de Estudio.
- ❖ Todo cálculo o aseveración, estimación o dato, deberá estar justificado en lo conceptual y en lo analítico; no se aceptarán estimaciones o apreciaciones sin el debido respaldo. El consultor será el responsable de todos los trabajos y estudios que se realicen, precisándose que las recomendaciones que se den en los términos de referencia no lo eximen de la responsabilidad técnica de todo lo que presente.
- ❖ El Expediente Técnico se deberá adjuntar con su respectivo CD Magnético con la información solicitada (obligatoria).
- ❖ El Contratista emitirá su comprobante de pago por el Costo total del Expediente Técnico según sea el caso.

## 18. GARANTIAS

El Contratista (Consultor) debe garantizar a la Entidad, el cumplimiento del Contrato y la buena ejecución de los trabajos. Los postores deberán tener suficiente capacidad para cumplir con sus derechos y obligaciones como contratista en caso de ser adjudicados. En caso de consorcio todos los consorciados deberán acreditar esta carta de compromiso. El Contratista (Consultor) entregará a la suscripción del contrato la respectiva garantía de fiel cumplimiento mediante Declaración Jurada de Retención del diez (10) por ciento; por su condición como REMYPE, de conformidad con el Artículo 39°, quinto párrafo, de la Ley de Contrataciones del Estado. Así mismo se tiene que, el Artículo 155° del Reglamento de la Ley de Contrataciones de Estado, dispone en cuanto a las Garantías lo siguiente: Las bases del proceso de selección establecerán el tipo de garantía que le otorgará el postor y/o contratista, según corresponda. En el caso que resulte aplicable la retención del diez por ciento (10%) del monto contratado como garantía de fiel cumplimiento, dicha garantía se efectuará durante la primera mitad del número de pagos a realizarse, de forma prorrateada, con cargo a ser devuelto a la finalización del mismo.

## 19. ADELANTO DIRECTO

"La entidad otorgara un único adelanto directo por el 30% del monto del contrato original.

El contratista debe solicitar el adelanto dentro de los 15 días calendario después de suscrito el contrato adjuntando a su solicitud la garantía por adelanto 13 mediante Carta





**MUNICIPALIDAD DISTRITAL DE YARINACocha**  
**GERENCIA DE INFRAESTRUCTURA**  
**SUB GERENTE DE ESTUDIOS**



Fianza acompañada del comprobante de pago correspondiente. Vencido dicho plazo no procede la solicitud.

La Entidad debe entregar el monto solicitado dentro de 7 días calendarios siguientes a la presentación de la solicitud del contratista.

**20. ENFOQUE INTEGRAL DE GESTION DE LOS RIESGOS PREVISIBLES**

Asimismo, para la elaboración de expedientes técnicos, se deberá requerir la inclusión de un enfoque integral de gestión de los riesgos previsibles de ocurrir durante la ejecución de la obra, conforme a las disposiciones del Reglamento y la Directiva "Gestión de riesgos en la planificación de la ejecución de obras".

**21. CONSIDERACIONES ESPECIFICAS**

**21.1 De la especialidad y categoría del consultor de obra**

El consultor de obra debe contar con inscripción vigente en el RNP en la especialidad de Obras de Saneamiento y afines y en la categoría C o superior.

**21.2 Capacidad Técnica y Profesional**

• **Personal Clave – Experiencia**

El detalle del Personal Clave y experiencia mínima, están en estricta observancia con el perfil profesional para elaboración de expedientes técnicos de saneamiento urbano tipo C, en concordancia con la Resolución Ministerial N° 228-2019-VIVIENDA

Personal clave		
Cargo	Profesión	Experiencia
Jefe de Proyecto	Ingeniero Civil	Experiencia mínima de 27 meses como consultor, jefe, gerente, director coordinador, especialista en supervisión, ingeniero supervisor, supervisor técnico o la combinación de estos, estudios, proyectos en obras de saneamiento u obras similares; en la elaboración y/o en la supervisión de la elaboración de expedientes técnicos y/o de estudios definitivos y/o de ingeniería de detalle. Con tipo de experiencia en obras de saneamiento; que se computa desde la fecha de la colegiatura.
	Ingeniero sanitario	
Especialista en Sistema de Agua Potable	Ingeniero Civil o Ingeniero sanitario	Experiencia mínima de 15 meses en el cargo desempeñado como especialista y/o ingeniero jefe y/o responsable y/o revisor o la combinación de estos de Sistemas, redes y/o líneas; de agua potable o agua potable y alcantarillado; en la elaboración y/o en la supervisión de la elaboración de expedientes técnicos y/o de estudios definitivos y/o de ingeniería de detalle. Con tipo de experiencia en obras de saneamiento; que se computa desde la fecha de la colegiatura.





MUNICIPALIDAD DISTRITAL DE YARINACocha  
GERENCIA DE INFRAESTRUCTURA  
SUB GERENTE DE ESTUDIOS



Especialista en Sistema de Alcantarillado	Ingeniero Civil o Ingeniero sanitario	Experiencia mínima de 15 meses en el cargo como especialista y/o ingeniero y/o jefe y/o responsable y/o revisor o la combinación de estos de: Sistemas y/o Redes Líneas; de Alcantarillado y/o desagüe y/o agua potable y alcantarillado; en la elaboración y/o en la supervisión de la elaboración de expediente técnico y/o de estudios definitivos y/o de ingeniería de detalle. Con tipo de experiencia en obras de saneamiento; que se computa desde la fecha de la colegiatura.
Especialista en Mecánica de Suelos y Geotecnia	Ingeniero Civil	Experiencia mínima de 15 meses en el cargo como Especialista y/o ingeniero jefe y/o responsable y/o revisor o la combinación de estos de: Mecánica de suelos, geotecnia o suelos; en la elaboración o en la supervisión de la elaboración de expedientes técnicos o estudios definitivos o de ingeniería de detalle. Con tipo de experiencia en obras en general; que se computa desde la fecha de la colegiatura.

• **Personal No Clave – Experiencia**

Cuya acreditación se realizará en los Requisitos de Calificación

Personal No clave		
Cargo	Profesión	Experiencia
Especialista Eléctrico o Electromecánico	Ingeniero eléctrico y/o Mecánico electricista y/o Electrónico	Experiencia mínima de 12 meses en el cargo como especialista y/o ingeniero y/o jefe y/o responsable o revisor o la combinación de responsable del diseño y cálculo de Instalaciones eléctricas y/o Instalaciones Electromecánicas en proyectos en general; que se computa desde la colegiatura
Especialista en Costos y Presupuestos	Ingeniero Civil	Experiencia mínima de 12 meses en el cargo como especialista en análisis de costos y presupuestos en proyectos en general; que se computa desde la colegiatura
Especialista en Estructuras	Ing. Civil	Experiencia mínima de 12 meses como Especialista en estructuras en elaboración de proyectos en general; que se computa desde la colegiatura.
Especialista Ambiental	Ing. Ambiental y/o Forestal	Experiencia mínima de 12 meses como Especialista en Ambiental en elaboración de proyectos en general; que se computa desde la colegiatura.

**Nota: Definición de Obras de Saneamiento;** Construcción, reconstrucción, remodelación, mejoramiento, renovación, ampliación, creación, recuperación, instalación, reubicación y/o rehabilitación o la combinación de algunos de los términos anteriores de; sistemas, redes, colectores, interceptores y/o líneas de agua potable, alcantarillado, aguas residuales y/o desagüe, planta de tratamiento de agua potable, alcantarillado, aguas residuales y/o desagüe, planta de tratamiento de agua potable, planta de tratamiento de agua residual o emisores; y/o afines a los anteriores mencionados, que incluyan obras generales y/o primarias y/o secundarias.

**Se excluye de la definición de obra de saneamiento:**

Construcción, instalación, ampliación, reconstrucción y/o rehabilitación de obras cuyo componente principal o denominación sea de infraestructura de piletas públicas, UBS, unidades sanitarias, soluciones individuales, servicio de disposición sanitarias de





MUNICIPALIDAD DISTRITAL DE YARINACocha  
GERENCIA DE INFRAESTRUCTURA  
SUB GERENTE DE ESTUDIOS



excretas, letrinas, pozo séptico, tanque séptico, pozo percolador, plantas modulares o plantas de aguas con filtración lenta. Sistema de recolección y disposición de agua de lluvia.

- Solo se puede establecer el cómputo de la experiencia desde la colegiatura, cuando la normativa de determinada profesión establezca que la función que desempeñará el profesional, requiere de la habilitación en el colegio profesional.
- La colegiatura y habilitación de los profesionales debe requerirse para el inicio de su participación efectiva en la ejecución de la prestación, tanto para los profesionales titulados en el Perú como para los titulados en el extranjero.
- Se consideran servicios de consultoría de obra similares a los siguientes: Las Obras de construcción y/o instalación y/o remodelación y/o ampliación y/o mejoramiento y/o reconstrucción y/o rehabilitación y/o reparación y/o renovación y/o mejoramiento y/o reposición y/o cambio y/o reubicación y/o optimización de infraestructura de sistemas existentes y/o servicios de agua potable, como captaciones y/o líneas de conducción y/o reservorios y/o plantas de tratamiento de agua potable y/o líneas de aducción y/o redes de agua y/o acueductos y/o conexiones domiciliarias de agua potable y/o redes secundarias de agua potable; y/o desagüe como plantas de tratamiento de aguas residuales y/o redes secundarias de alcantarillado y/o redes secundarias de desagüe.

### 21.3 Actividades a desarrollar por el Personal Clave

#### – Jefe de Proyecto:

Encargado de consolidar el Expediente Técnico, validando los productos de cada Especialidad, es el encargado de coordinar, dirigir de manera permanente con el área usuaria de la Entidad sobre Dudas o Consultas durante el Proceso de Elaboración del Expediente técnico.

Encargado de compatibilizar la información de las especialidades entre cada especialista a fin de tener un proyecto sólido.

Realizar coordinaciones multisectoriales con el fin de obtener aprobaciones, autorizaciones y documentos que sean necesarios según la tipología del proyecto.

#### – Especialista en Sistemas de agua Potable

Es el responsable del Diseño Estructural y la memoria de cálculo, el cual comprende: Los cálculos, las dimensiones de los componentes estructurales, las especificaciones técnicas del Proyecto Estructural, y las consideraciones de diseño sismo resistente. Asimismo, es responsable de la correspondencia de su proyecto de estructuras con el Estudio de Suelos del inmueble materia de la ejecución del Proyecto. Este estudio, a su vez, es de responsabilidad del Ingeniero que lo suscribe.

Responsable del diseño y cálculo de las estructuras, de acuerdo al Reglamento Nacional de Edificaciones.

#### – Especialista en Sistema de Alcantarillado

Responsable del diseño y cálculo de instalaciones alcantarillas, sanitarias e hidráulicas, de acuerdo al Reglamento Nacional de Edificaciones.





MUNICIPALIDAD DISTRITAL DE YARINACocha  
GERENCIA DE INFRAESTRUCTURA  
SUB GERENTE DE ESTUDIOS



– **Especialista en Mecánica de Suelos y Geotecnia**

Será el responsable de los estudios de suelos y agregados del proyecto, Examinar estimaciones presupuestarias para verificar que estén completas, que sean precisas, y que cumplan con los procedimientos y regulaciones. Efectuar el seguimiento y evaluación de los resultados, durante la ejecución presupuestaria. Generar información de ejecución presupuestaria para análisis y toma de decisiones.

– **Especialista en Sistemas de Agua Potable y Alcantarillado**

Desarrollo básico de apoyo de redes de agua potable y/o desagüe y/o alcantarillado, modelo conceptual y de detalle específico para el terreno en evaluación dentro del proyecto de acuerdo a los términos de referencia y las coordinaciones con el jefe de proyecto.

**22. Del Equipamiento**

**Equipamiento Estratégico**

- 02 Equipos de cómputo (PC de escritorio o laptop)
- 01 Impresoras
- 01 plotter
- 01 Estación total

Los equipos se acreditarán en los Requisitos de Calificación.

**23. De la experiencia del consultor de obra en la especialidad**

El postor debe acreditar un monto facturado acumulado equivalente a 1 vez EL VALOR REFERENCIAL DE LA CONTRATACIÓN, por la contratación de servicios de consultoría de obra iguales o similares al objeto de la convocatoria, durante los **diez (10)** años anteriores a la fecha de la presentación de ofertas que se computarán desde la fecha de la conformidad o emisión del comprobante de pago, según corresponda.

Se consideran servicios de consultoría de obra similares a los siguientes: Elaboración y/o actualización y/o reformulación de Expedientes técnicos de agua potable y/o saneamiento.

La definición de saneamiento comprende los servicios de disposición sanitaria de excretas y/o alcantarillado sanitario y/o desagües y/o alcantarilla y/o tratamiento y disposición final de aguas servidas.

La acreditación se hará en los requisitos de calificación. La experiencia del postor utilizada como requisito de calificación podrá ser utilizada para el factor experiencia en la especialidad.

**Acreditación:**

La experiencia del postor en la especialidad se acreditará con copia simple de (i) contratos u órdenes de servicios y su respectiva conformidad o constancia de prestación; o (ii) comprobantes de pago cuya cancelación se acredite documental y fehacientemente, con Boucher de depósito, nota de abono, reporte de estado de cuenta, cualquier otro documento emitido por Entidad del sistema financiero que acredite el abono o mediante cancelación en el mismo comprobante de pago<sup>1</sup>.

Los postores pueden presentar hasta un máximo de veinte (20) contrataciones para





**MUNICIPALIDAD DISTRITAL DE YARINACCOCHA**  
**GERENCIA DE INFRAESTRUCTURA**  
**SUB GERENTE DE ESTUDIOS**



acreditar el requisito de calificación y el factor "Experiencia de Postor en la Especialidad".

**24. PENALIDADES**

El retraso en el levantamiento de las observaciones, generara la aplicación del artículo 162°- Penalidades, del Reglamento de la Ley de Contrataciones del Estado, los mismos que se aplicara de la siguiente manera:

$$\text{Penalidad diaria} = \frac{0.10 \times \text{monto}}{F \times \text{plazo vigente en días}}$$

Donde F tiene los siguientes valores:

- a) Para plazos menores o iguales a sesenta (60) días, para bienes, servicios en general, consultorías y ejecución de obras: F= 0.40.
- b) Para plazos mayores a sesenta (60 días):
- b.1) Para bienes, servicios en general y consultorías: F= 0.25

**a) De las otras penalidades**

Adicionalmente a la penalidad por retraso del Expediente técnico, se ha implemento un cuadro de penalidades, que ayudará a evitar retrasos de la Elaboración y Evaluación del Expediente Técnico.

De acuerdo con el artículo 163° del Reglamento de la Ley de Contrataciones del Estado se pueden establecer penalidades distintas a la penalidad por mora en la ejecución de la prestación. Para dicho efecto, se debe incluir un listado detallado de los supuestos de aplicación de penalidad, la forma de cálculo de la penalidad para cada supuesto y el procedimiento mediante el cual se verifica en el supuesto a penalizar.

Según lo previsto en el artículo 190 del Reglamento de la ley de contrataciones del Estado, en este tipo de penalidades se debe incluir las siguientes penalidades:

Otras penalidades			
N°	Supuestos de aplicación de penalidad	Forma de cálculo	Procedimiento
1	Cuando el personal clave permanece menos de sesenta (60) días calendario o del íntegro del plazo de ejecución de la prestación, si este es menor a los sesenta (60) días calendario, de conformidad con las disposiciones establecidas en el numeral 190.2 del artículo 190 del Reglamento.	0.5 UIT Por cada día de ausencia del personal en el plazo previsto.	Según informe del ÁREA USUARIA A CARGO DE LA SUPERVISIÓN DEL CONTRATO.
2	En caso culmine la relación contractual entre el contratista y el personal ofertado y la Entidad no haya aprobado la sustitución del personal por no cumplir con la experiencia y calificaciones requeridas.	0.5 UIT por cada día de ausencia del personal.	Según informe del ÁREA USUARIA A CARGO DE LA SUPERVISIÓN DEL CONTRATO
3	No responder las solicitudes escritas de la Entidad en el plazo establecido.	0.5 UIT Cada vez que suceda	Según informe del ÁREA USUARIA A CARGO DE LA SUPERVISIÓN DEL CONTRATO.



**MUNICIPALIDAD DISTRITAL DE YARINACocha**  
**GERENCIA DE INFRAESTRUCTURA**  
**SUB GERENTE DE ESTUDIOS**



<b>Otras penalidades</b>			
<b>N°</b>	<b>Supuestos de aplicación de penalidad</b>	<b>Forma de cálculo</b>	<b>Procedimiento</b>
4	Por inasistencia a las reuniones técnicas convocadas por la Supervisión y/o la Entidad	0.5 UIT Cada vez que suceda	Según informe del ÁREA USUARIA A CARGO DE LA SUPERVISIÓN DEL CONTRATO.
5	La omisión de levantar las actas de las reuniones convocadas por la Supervisión.	0.5 UIT Cada vez que suceda	Según informe del ÁREA USUARIA A CARGO DE LA SUPERVISIÓN DEL CONTRATO.
6	La omisión de exposiciones, si fuera el caso.	0.5 UIT Cada vez que suceda	Según informe del ÁREA USUARIA A CARGO DE LA SUPERVISIÓN DEL CONTRATO.
7	Reemplazar a cualquiera de los profesionales en las reuniones técnicas convocadas por la Supervisión y/o la Entidad	0.5 UIT Cada vez que suceda	Según informe del ÁREA USUARIA A CARGO DE LA SUPERVISIÓN DEL CONTRATO.
8	Subcontratar en forma parcial el servicio de consultoría, sin previa autorización de la Entidad	0.5 UIT Cada vez que suceda	Según informe del ÁREA USUARIA A CARGO DE LA SUPERVISIÓN DEL CONTRATO.
9	Por la presentación incompleta del expediente técnico o entregables (de acuerdo a los Términos de Referencia).	0.5 UIT Cada vez que suceda	Según informe del ÁREA USUARIA A CARGO DE LA SUPERVISIÓN DEL CONTRATO.
10	Por la presentación del Expediente Técnico o entregables sin haber levantado las observaciones realizadas.	0.5 UIT Cada vez que suceda	Según informe del ÁREA USUARIA A CARGO DE LA SUPERVISIÓN DEL CONTRATO.
11	Por la presentación del Expediente Técnico o entregable sin la firma de los profesionales o especialista propuestos.	0.5 UIT Cada vez que suceda	Según informe del ÁREA USUARIA A CARGO DE LA SUPERVISIÓN DEL CONTRATO.
12	Por presentar el CD, sin la información completa de acuerdo a los Términos de Referencia.	0.5 UIT por presentación de CD incompleto	Según informe del revisor o evaluador designado por ÁREA USUARIA, debidamente convalidado por esta.
13	En caso de no realizar el estudio de mecánica de suelos, conforme a la normativa correspondiente.	0.5 UIT	Según informe del revisor o evaluador designado por ÁREA USUARIA,
14	Por no cumplir con el cronograma establecido en el Plan de trabajo aprobado por la Entidad.	0.1 UIT, por cada día de retraso	Según informe del ÁREA USUARIA.
15	Por no presentar el CD, en el momento de la presentación del entregables.	0.5 UIT Cada vez que suceda	Según informe del ÁREA USUARIA A CARGO DE LA SUPERVISIÓN DEL CONTRATO.
16	Por no presentación del Plan de Trabajo o cuando la entidad lo considere como no presentado y/o por no subsanar las observaciones del Plan de Trabajo	0.1 UIT, por cada día de retraso	Según informe del ÁREA USUARIA.





MUNICIPALIDAD DISTRITAL DE YARINACocha  
GERENCIA DE INFRAESTRUCTURA  
SUB GERENTE DE ESTUDIOS



**Advertencia**

No se puede incluir como otras penalidades la sola presentación de la solicitud de autorización de sustitución del personal propuesto. La penalidad por sustitución del personal aplica siempre y cuando la Entidad no haya autorizado su sustitución por no cumplir con la experiencia y calificaciones requeridas

Cabe precisar que la penalidad por mora y otras penalidades pueden alcanzar cada una un monto máximo equivalente al diez por ciento (10%) del monto del contrato vigente, o de ser el caso, del ítem que debió ejecutarse.

Está prohibida la subcontratación, de acuerdo a lo señalado en el artículo 35 de la Ley de contrataciones del Estado

**Importante**

Para determinar que los postores cuentan con las capacidades necesarias para ejecutar el contrato, el comité de selección incorpora los requisitos de calificación previstos por el área usuaria en el requerimiento, no pudiendo incluirse requisitos adicionales, ni distintos a los siguientes:

**25. CONFIDENCIALIDAD**

La información obtenida del Contratante y la documentación elaborada dentro de los alcances del servicio no podrán ser divulgadas a terceros o usada para otros fines que no sean los del presente contrato.

**26. RESPONSABILIDADES DEL CONSULTOR**

Sin exclusión de las obligaciones que correspondan a EL CONSULTOR, conforme a los dispositivos legales y reglamentarios vigentes y que son inherentes a la elaboración Del Expediente Técnico contratado, este se obliga y compromete a cumplir con lo siguiente:

- Informarse oportunamente sobre la normatividad técnica y reglamento vigente, aplicable al objeto de la Elaboración Del Expediente Técnico.
- Prestar los servicios contratados de conformidad con lo exigido en los presentes Términos de Referencia.
- Posterior a la firma del contrato, el Consultor visitará el terreno que será materia de aplicación en la elaboración Del Expediente Técnico, previa coordinación con el Coordinador, para lo cual suscribirá el Acta de Reconocimiento del Terreno. En dicho reconocimiento participará el jefe de Proyecto y el Coordinador nombrado por la oficina de Infraestructura.
- Tomar conocimiento de los alcances del Estudio de Pre inversión aprobada, efectuando oportunamente ante la Entidad, las observaciones o consultas que correspondan, lo que podrá efectuar en los primeros 5 días de iniciado el plazo contractual.
- Efectuar los trabajos de campo que sean necesarios para verificar el estado y características topográficas, geográficas, batimetría, climáticas, Estudio de Suelos, Canteras y Fuente de Agua y de servicios básicos, análisis de impacto ambiental todos correspondientes a la localidad y al terreno sobre el que se ejecuta de la Actividad.
- El Consultor es responsable por presentar la Actividad Definitivo ante la Entidad efectuando los trámites que correspondan, así como le seguimiento respectivo hasta



MUNICIPALIDAD DISTRITAL DE YARINACocha  
GERENCIA DE INFRAESTRUCTURA  
SUB GERENTE DE ESTUDIOS



obtener la conformidad de los mismos, subsanando las observaciones que estas Entidad le puedan hacer.

- g. Determinar las características y la capacidad portante del terreno, mediante la ejecución del Estudio del Mecánica de Suelo, canteras y fuentes de agua.
- h. Garantizar la participación del personal profesional mínimo que se exige en el presente documento, así como de los servicios, equipos y personal técnico y auxiliar que garanticen la buena y oportuna elaboración Del Expediente Técnico.
- i. Es de su exclusiva responsabilidad, cumplir con los plazos parciales y con el plazo total programado para la elaboración Del Expediente Técnico.
- j. Asumir la responsabilidad, total y exclusiva, por la calidad Del Expediente Técnico ejecutado, para lo cual mantendrá coordinación permanente con la Entidad sobre los trabajos a elaborar.
- k. El Consultor legalmente responsable, en el campo administrativo, civil y penal; por los resultados que obtenga y que puedan fallas en la obra que recomiende ejecutar como producto de los estudios efectuados.
- l. El Consultor está obligado a aplicar la reglamentación, directivas, ordenanzas municipales, parámetros urbanísticos y edificatorios, normas técnicas y demás documentos que sean de cumplimiento obligatorio para el desarrollo Del Expediente Técnico, así como para sustentar adecuadamente la documentación técnica que formulara para La Entidad.
- m. De ser necesario, el Consultor brindará las máximas facilidades para el cumplimiento de sus funciones al coordinador que designará La Entidad, así como al Equipo Revisor que, eventualmente, tendrá a su cargo a revisión de los documentos que vaya elaborando el Consultor.
- n. El Contrato establecerá las demás responsabilidades y obligaciones de El Consultor; las que se complementaran los aquí listadas.
- o. En atención a que el Consultor es el responsable absoluto del Estudio que realiza, deberá garantizar su calidad y responder por el trabajo realizado, dentro de los términos que establecen las normas durante los siguientes tres (3) años, contado a partir de la conformidad otorgada, por lo que en caso de ser requerido por la MUNICIPALIDAD DISTRITAL DE YARINACocha, para cualquier aclaración durante la etapa de ejecución de la obra, no podrá negar su contestación y/o concurrencia.
- p. En caso de no contestar por escrito en un plazo máximo de 05 días y/o no concurrir a la citación antes indicada, se hará conocer su negativa al OSCE, para los efectos legales consiguientes, en razón de que el servicio prestado es un acto administrativo por el cual es responsable ante el estado.
- q. Es responsabilidad del Consultor, identificar las instituciones, tipos y requisitos de trámites necesarios para las aprobaciones y/o autorizaciones, previos a la ejecución de obra.
- r. Es responsabilidad del Consultor la presentación completa y oportuna de la documentación establecida para cada una de las Etapas de esta consultoría.
- s. Es responsabilidad del Consultor la presentación completa y oportuna de la Liquidación de Consultoría, posterior a la notificación de la Resolución Del Expediente Técnico lo cual debe presentar en un plazo de Quince (15) días Calendarios ello de acuerdo a lo señalado y de conformidad del Reglamento de la Ley de Contrataciones del Estado.

Advertencia





MUNICIPALIDAD DISTRITAL DE YARINACocha  
GERENCIA DE INFRAESTRUCTURA  
SUB GERENTE DE ESTUDIOS



No se puede incluir como otras penalidades la sola presentación de la solicitud de autorización de sustitución del personal propuesto. La penalidad por sustitución del personal aplica siempre y cuando la Entidad no haya autorizado su sustitución por no cumplir con la experiencia y calificaciones requeridas

Cabe precisar que la penalidad por mora y otras penalidades pueden alcanzar cada una un monto máximo equivalente al diez por ciento (10%) del monto del contrato vigente, o de ser el caso, del ítem que debió ejecutarse.

Está prohibida la subcontratación, de acuerdo a lo señalado en el artículo 35 de la Ley de Contrataciones del Estado.

**Importante**

Para determinar que los postores cuentan con las capacidades necesarias para ejecutar el contrato, el comité de selección incorpora los requisitos de calificación previstos por el área usuaria en el requerimiento, no pudiendo incluirse requisitos adicionales, ni distintos a los siguientes:

**27. REQUISITOS DE CALIFICACIÓN**

<b>A</b>	<b>CAPACIDAD LEGAL</b>
	<b>HABILITACIÓN</b>
	<u>Requisitos:</u>  RNP – ESTAR HABILITADO EN EL RNP COMO CONSULTORÍA EN OBRAS SANEAMIENTO Y AFINES. Categoría C o Superior.
	<b>Importante</b> <i>De conformidad con la Opinión N° 186-2016/DTN, la habilitación de un postor, está relacionada con cierta atribución con la cual debe contar el proveedor para poder llevar a cabo la actividad materia de contratación, este es el caso de las actividades reguladas por normas en las cuales se establecen determinados requisitos que las empresas deben cumplir a efectos de estar habilitadas para la ejecución de determinado servicio o estar autorizadas para la comercialización de ciertos bienes en el mercado.</i>  <u>Acreditación:</u> Copia de RNP  <i>En el caso de consorcios, todos los integrantes deben acreditar este requisito.</i>

<b>B</b>	<b>CAPACIDAD TÉCNICA Y PROFESIONAL</b>
<b>B.1</b>	<b>CALIFICACIONES DEL PERSONAL CLAVE</b>
	<b>FORMACIÓN ACADÉMICA</b>
	<u>Requisitos:</u> <ul style="list-style-type: none"><li>• <b>Jefe de Proyecto:</b> Ingeniero Civil o sanitario titulado, Colegiado y habilitado</li><li>• <b>Especialista en Sistema de Agua Potable:</b> Ingeniero Civil o sanitario titulado, Colegiado y habilitado</li><li>• <b>Especialista en Sistema de Alcantarillado:</b> Ingeniero Civil o sanitario titulado, Colegiado y habilitado</li></ul>



MUNICIPALIDAD DISTRITAL DE YARINACocha  
GERENCIA DE INFRAESTRUCTURA  
SUB GERENTE DE ESTUDIOS



- **Especialista En Mecánica de Suelos y Geotecnia:** Ingeniero Civil titulado y colegiado.
- **Especialista en Sistemas de Agua Potable y Alcantarillado:** Ingeniero Sanitario o Ingeniero Civil, titulado, colegiado y habilitado.

Acreditación:

De conformidad con el numeral 49.3 del artículo 49 y el literal e) del artículo 139 del Reglamento este requisito de calificación se acredita para la suscripción del contrato.

**Importante**

*De conformidad con el artículo 186 del Reglamento el supervisor, debe cumplir con las mismas calificaciones profesionales establecidas para el residente de obra. Asimismo, el jefe del proyecto para la elaboración del expediente técnico debe cumplir con las calificaciones exigidas en el artículo 188 del Reglamento.*

**B.2 EXPERIENCIA DEL PERSONAL CLAVE**

Requisitos:

Personal clave		
Cargo	Profesión	Experiencia
Jefe de Proyecto	Ingeniero Civil o Ingeniero sanitario	Experiencia mínima de 27 meses como consultor, jefe, gerente, director coordinador, especialista en supervisión, ingeniero supervisor, supervisor técnico o la combinación de estos, estudios, proyectos en obras de saneamiento u obras similares; en la elaboración y/o en la supervisión de la elaboración de expedientes técnicos y/o de estudios definitivos y/o de ingeniería de detalle. Con tipo de experiencia en obras de saneamiento; que se computa desde la fecha de la colegiatura.
Especialista en Sistema de Agua Potable	Ingeniero Civil o Ingeniero sanitario	Experiencia mínima de 15 meses en el cargo desempeñado como especialista y/o ingeniero jefe y/o responsable y/o revisor o la combinación de estos de Sistemas, redes y/o líneas; de agua potable o agua potable y alcantarillado; en la elaboración y/o en la supervisión de la elaboración de expedientes técnicos y/o de estudios definitivos y/o de ingeniería de detalle. Con tipo de experiencia en obras de saneamiento; que se computa desde la fecha de la colegiatura.
Especialista en Sistema de Alcantarillado	Ingeniero Civil o Ingeniero sanitario	Experiencia mínima de 15 meses en el cargo como especialista y/o ingeniero y/o jefe y/o responsable y/o revisor o la combinación de estos de: Sistemas y/o Redes Líneas; de Alcantarillado y/o desagüe y/o agua potable y alcantarillado; en la elaboración y/o en la supervisión de la elaboración de expediente técnico y/o de estudios definitivos y/o de ingeniería de detalle. Con tipo de experiencia en obras de saneamiento; que se computa desde la fecha de la colegiatura.
Especialista en Mecánica de Suelos y Geotecnia	Ingeniero Civil	Experiencia mínima de 15 meses en el cargo como Especialista y/o ingeniero jefe y/o responsable y/o revisor o la combinación de estos de: Mecánica de suelos, geotecnia o suelos; en la elaboración o en la supervisión de la elaboración de expedientes técnicos o estudios definitivos o de ingeniería de detalle. Con tipo de experiencia en obras en general; que se computa desde la fecha de la colegiatura.





**MUNICIPALIDAD DISTRITAL DE YARINACocha**  
**GERENCIA DE INFRAESTRUCTURA**  
**SUB GERENTE DE ESTUDIOS**



	<p><b>Acreditación:</b></p> <p>De conformidad con el numeral 49.3 del artículo 49 y el literal e) del artículo 139 del Reglamento de la Ley de Contrataciones del Estado este requisito de calificación se acredita para la suscripción del contrato.</p> <p><b>Importante</b></p> <p><i>De conformidad con el artículo 186 del Reglamento el supervisor, debe cumplir con la misma experiencia establecida para el residente de obra. Asimismo, el jefe del proyecto para la elaboración del expediente técnico debe cumplir con la experiencia exigida en el artículo 188 del Reglamento.</i></p>
<b>B</b>	<b>CAPACIDAD TÉCNICA Y PROFESIONAL</b>
<b>B.3</b>	<b>EQUIPAMIENTO ESTRATÉGICO</b>
	<p><b>Requisitos:</b></p> <ul style="list-style-type: none"> <li>- 02 Equipos de cómputo (PC de escritorio o laptop)</li> <li>- 01 Impresoras</li> <li>- 01 plotter</li> <li>- 01 Estación total</li> </ul>
<b>C</b>	<b>EXPERIENCIA DEL POSTOR EN LA ESPECIALIDAD</b>
	<p><b>Requisitos:</b></p> <p>El postor debe acreditar un monto facturado acumulado equivalente a 1 veces EL VALOR REFERENCIAL DE LA CONTRATACIÓN, por la contratación de servicios de consultoría de obra iguales o similares al objeto de la convocatoria, durante los diez (10) años anteriores a la fecha de la presentación de ofertas que se computarán desde la fecha de la conformidad o emisión del comprobante de pago, según corresponda.</p> <p>Se consideran servicios de consultoría de obra similares a los siguientes: Elaboración y/o actualización y/o reformulación de Expedientes técnicos de agua potable y/o saneamiento</p> <p>La definición de saneamiento comprende los servicios de disposición sanitaria de excretas y/o alcantarillado sanitario y/o desagües y/o alcantarilla y/o tratamiento y disposición final de aguas servidas.</p> <p><b>Acreditación:</b></p> <p>La experiencia del postor en la especialidad se acreditará con copia simple de (i) contratos u órdenes de servicios y su respectiva conformidad o constancia de prestación; o (ii) comprobantes de pago cuya cancelación se acredite documental y fehacientemente, con voucher de depósito, nota de abono, reporte de estado de cuenta, cualquier otro documento emitido por Entidad del sistema financiero que acredite el abono o mediante cancelación en el mismo comprobante de pago<sup>2</sup>.</p>
	<p><b>Los postores pueden presentar hasta un máximo de veinte (20) contrataciones para acreditar el requisito de calificación y el factor "Experiencia de Postor en la Especialidad".</b></p> <p>En caso los postores presenten varios comprobantes de pago para acreditar una sola contratación, se debe acreditar que corresponden a dicha contratación; de lo contrario, se asumirá que los comprobantes acreditan contrataciones independientes, en cuyo caso solo se considerará, las veinte (20) primeras contrataciones indicadas en el <b>Anexo N°8</b> referido a la Experiencia del Postor en la Especialidad.</p> <p>En el caso de servicios de supervisión en ejecución, solo se considera como experiencia la parte del contrato que haya sido ejecutada a la fecha de presentación de ofertas, debiendo adjuntarse copia de las conformidades correspondientes a tal parte o los respectivos comprobantes de pago cancelados.</p>

<sup>2</sup> Cabe precisar que, de acuerdo con la Resolución N° 0065-2018-TCE-S1 del Tribunal de Contrataciones del Estado:

"... el solo sello de cancelado en el comprobante, cuando ha sido colocado por el propio postor, no puede ser considerado como una acreditación que produzca fehaciencia en relación a que se encuentra cancelado. Admitir ello equivaldría a considerar como válida la sola declaración del postor afirmando que el comprobante de pago ha sido cancelado"

(...)

"Situación diferente se suscita ante el sello colocado por el cliente del postor [sea utilizando el término "cancelado" o "pagado"] supuesto en el cual si se contaría con la declaración de un tercero que brinde certeza, ante la cual debiera reconocerse la validez de la experiencia".



MUNICIPALIDAD DISTRITAL DE YARINACocha  
GERENCIA DE INFRAESTRUCTURA  
SUB GERENTE DE ESTUDIOS



En los casos que se acredite experiencia adquirida en consorcio, debe presentarse la promesa de consorcio o el contrato de consorcio del cual se desprenda fehacientemente el porcentaje de las obligaciones que se asumió en el contrato presentado; de lo contrario, no se computará la experiencia proveniente de dicho contrato.

Asimismo, cuando se presenten contratos derivados de procesos de selección convocados antes del 20.09.2012, la calificación se ceñirá al método descrito en la Directiva "Participación de Proveedores en Consorcio en las Contrataciones del Estado", debiendo presumirse que el porcentaje de las obligaciones equivale al porcentaje de participación de la promesa de consorcio o del contrato de consorcio. En caso que en dichos documentos no se consigne el porcentaje de participación se presumirá que las obligaciones se ejecutaron en partes iguales.

Si el titular de la experiencia no es el postor, consignar si dicha experiencia corresponde a la matriz en caso que el postor sea sucursal, o fue transmitida por reorganización societaria, debiendo acompañar la documentación sustentaria correspondiente.

Si el postor acredita experiencia de una persona absorbida como consecuencia de una reorganización societaria, debe presentar adicionalmente el **Anexo N°9**.

Cuando en los contratos, órdenes de servicio o comprobantes de pago el monto facturado se encuentre expresado en moneda extranjera, debe indicarse el tipo de cambio venta publicado por la Superintendencia de Banca, Seguros y AFP correspondiente a la fecha de suscripción del contrato, de emisión de la orden de servicio o de cancelación del comprobante de pago, según corresponda.

Sin perjuicio de lo anterior, los postores deben llenar y presentar el **Anexo N° 8** referido a la Experiencia del Postor en la Especialidad.

**Importante**

- *El comité de selección debe valorar de manera integral los documentos presentados por el postor para acreditar la experiencia. En tal sentido, aun cuando en los documentos presentados la denominación del objeto contractual no coincida literalmente con el previsto en las bases, se deberá validar la experiencia si las actividades que ejecutó el postor corresponden a la experiencia requerida.*
- *En el caso de consorcios, la calificación de la experiencia se realiza conforme a la Directiva "Participación de Proveedores en Consorcio en las Contrataciones del Estado".*

**Importante**

- Si como resultado de una consulta u observación corresponde precisarse o ajustarse el requerimiento, se solicita la autorización del área usuaria y se pone de conocimiento de tal hecho a la dependencia que aprobó el expediente de contratación, de conformidad con el numeral 72.3 del artículo 72 del Reglamento.
- El cumplimiento de los Términos de Referencia se realiza mediante la presentación de una declaración jurada. De ser el caso, adicionalmente la Entidad puede solicitar documentación que acredite el cumplimiento del algún componente de estos. Para dicho efecto consignará de manera detallada los documentos que deben presentar los postores en el literal a.5) del numeral 2.2.1.1 de esta sección de las bases.
- Los requisitos de calificación determinan si los postores cuentan con las capacidades necesarias para ejecutar el contrato, lo que debe ser acreditado documentalmente, y no mediante declaración jurada.

### Importante

*Para determinar que los postores cuentan con las capacidades necesarias para ejecutar el contrato, el comité de selección incorpora los requisitos de calificación previstos por el área usuaria en el requerimiento, no pudiendo incluirse requisitos adicionales, ni distintos a los siguientes:*

## 3.2. REQUISITOS DE CALIFICACIÓN

A	CAPACIDAD LEGAL
	<p><b>HABILITACIÓN</b></p> <p><u>Requisitos:</u></p> <p>RNP – ESTAR HABILITADO EN EL RNP COMO CONSULTORÍA EN OBRAS SANEAMIENTO Y AFINES. Categoría C o Superior.</p> <div data-bbox="311 719 442 748" data-label="Section-Header"> <h3>Importante</h3> </div> <p><i>De conformidad con la Opinión N° 186-2016/DTN, la habilitación de un postor, está relacionada con cierta atribución con la cual debe contar el proveedor para poder llevar a cabo la actividad materia de contratación, este es el caso de las actividades reguladas por normas en las cuales se establecen determinados requisitos que las empresas deben cumplir a efectos de estar habilitadas para la ejecución de determinado servicio o estar autorizadas para la comercialización de ciertos bienes en el mercado.</i></p> <p><u>Acreditación:</u> Copia de RNP</p> <div data-bbox="316 1059 1155 1086" data-label="Text"> <p><i>En el caso de consorcios, todos los integrantes deben acreditar este requisito.</i></p> </div>

B	CAPACIDAD TÉCNICA Y PROFESIONAL
B.1	CALIFICACIONES DEL PERSONAL CLAVE
	FORMACIÓN ACADÉMICA
	<p><u>Requisitos:</u></p> <ul style="list-style-type: none"> <li>• <b>Jefe de Proyecto:</b> Ingeniero Civil o sanitario titulado, Colegiado y habilitado</li> <li>• <b>Especialista en Sistema de Agua Potable:</b> Ingeniero Civil o sanitario titulado, Colegiado y habilitado</li> <li>• <b>Especialista en Sistema de Alcantarillado:</b> Ingeniero Civil o sanitario titulado, Colegiado y habilitado</li> <li>• <b>Especialista En Mecánica de Suelos y Geotecnia:</b> Ingeniero Civil titulado y colegiado.</li> <li>• <b>Especialista en Sistemas de Agua Potable y Alcantarillado:</b> Ingeniero Sanitario o Ingeniero Civil, titulado, colegiado y habilitado.</li> </ul> <p><u>Acreditación:</u></p> <p>De conformidad con el numeral 49.3 del artículo 49 y el literal e) del artículo 139 del Reglamento este requisito de calificación se acredita para la suscripción del contrato.</p> <div data-bbox="300 1834 430 1861" data-label="Section-Header"> <h3>Importante</h3> </div> <p><i>De conformidad con el artículo 186 del Reglamento el supervisor, debe cumplir con las mismas calificaciones profesionales establecidas para el residente de obra. Asimismo, el jefe del proyecto para la elaboración del expediente técnico debe cumplir con las calificaciones exigidas en el artículo 188 del Reglamento.</i></p>



B.2	EXPERIENCIA DEL PERSONAL CLAVE																		
	<div>Requisitos:</div> <table><thead><tr><th colspan="3">Personal clave</th></tr><tr><th>Cargo</th><th>Profesión</th><th>Experiencia</th></tr></thead><tbody><tr><td>Jefe de Proyecto</td><td>Ingeniero Civil o Ingeniero sanitario</td><td>Experiencia mínima de 27 meses como consultor, jefe, gerente, director coordinador, especialista en supervisión, ingeniero supervisor, supervisor técnico o la combinación de estos, estudios, proyectos en obras de saneamiento u obras similares; en la elaboración y/o en la supervisión de la elaboración de expedientes técnicos y/o de estudios definitivos y/o de ingeniería de detalle. Con tipo de experiencia en obras de saneamiento; que se computa desde la fecha de la colegiatura.</td></tr><tr><td>Especialista en Sistema de Agua Potable</td><td>Ingeniero Civil o Ingeniero sanitario</td><td>Experiencia mínima de 15 meses en el cargo desempeñado como especialista y/o ingeniero jefe y/o responsable y/o revisor o la combinación de estos de Sistemas, redes y/o líneas; de agua potable o agua potable y alcantarillado; en la elaboración y/o en la supervisión de la elaboración de expedientes técnicos y/o de estudios definitivos y/o de ingeniería de detalle. Con tipo de experiencia en obras de saneamiento; que se computa desde la fecha de la colegiatura.</td></tr><tr><td>Especialista en Sistema de Alcantarillado</td><td>Ingeniero Civil o Ingeniero sanitario</td><td>Experiencia mínima de 15 meses en el cargo como especialista y/o ingeniero y/o jefe y/o responsable y/o revisor o la combinación de estos de: Sistemas y/o Redes Líneas; de Alcantarillado y/o desagüe y/o agua potable y alcantarillado; en la elaboración y/o en la supervisión de la elaboración de expediente técnico y/o de estudios definitivos y/o de ingeniería de detalle. Con tipo de experiencia en obras de saneamiento; que se computa desde la fecha de la colegiatura.</td></tr><tr><td>Especialista en Mecánica de Suelos y Geotecnia</td><td>Ingeniero Civil</td><td>Experiencia mínima de 15 meses en el cargo como Especialista y/o ingeniero jefe y/o responsable y/o revisor o la combinación de estos de: Mecánica de suelos, geotecnia o suelos; en la elaboración o en la supervisión de la elaboración de expedientes técnicos o estudios definitivos o de ingeniería de detalle. Con tipo de experiencia en obras en general; que se computa desde la fecha de la colegiatura.</td></tr></tbody></table> <div>Acreditación:</div> <p>De conformidad con el numeral 49.3 del artículo 49 y el literal e) del artículo 139 del Reglamento de la Ley de Contrataciones del Estado este requisito de calificación se acredita para la suscripción del contrato.</p> <div><div>Importante</div><div>De conformidad con el artículo 186 del Reglamento el supervisor, debe cumplir con la misma experiencia establecida para el residente de obra. Asimismo, el jefe del proyecto para la elaboración del expediente técnico debe cumplir con la experiencia exigida en el artículo 188 del Reglamento.</div></div>	Personal clave			Cargo	Profesión	Experiencia	Jefe de Proyecto	Ingeniero Civil o Ingeniero sanitario	Experiencia mínima de 27 meses como consultor, jefe, gerente, director coordinador, especialista en supervisión, ingeniero supervisor, supervisor técnico o la combinación de estos, estudios, proyectos en obras de saneamiento u obras similares; en la elaboración y/o en la supervisión de la elaboración de expedientes técnicos y/o de estudios definitivos y/o de ingeniería de detalle. Con tipo de experiencia en obras de saneamiento; que se computa desde la fecha de la colegiatura.	Especialista en Sistema de Agua Potable	Ingeniero Civil o Ingeniero sanitario	Experiencia mínima de 15 meses en el cargo desempeñado como especialista y/o ingeniero jefe y/o responsable y/o revisor o la combinación de estos de Sistemas, redes y/o líneas; de agua potable o agua potable y alcantarillado; en la elaboración y/o en la supervisión de la elaboración de expedientes técnicos y/o de estudios definitivos y/o de ingeniería de detalle. Con tipo de experiencia en obras de saneamiento; que se computa desde la fecha de la colegiatura.	Especialista en Sistema de Alcantarillado	Ingeniero Civil o Ingeniero sanitario	Experiencia mínima de 15 meses en el cargo como especialista y/o ingeniero y/o jefe y/o responsable y/o revisor o la combinación de estos de: Sistemas y/o Redes Líneas; de Alcantarillado y/o desagüe y/o agua potable y alcantarillado; en la elaboración y/o en la supervisión de la elaboración de expediente técnico y/o de estudios definitivos y/o de ingeniería de detalle. Con tipo de experiencia en obras de saneamiento; que se computa desde la fecha de la colegiatura.	Especialista en Mecánica de Suelos y Geotecnia	Ingeniero Civil	Experiencia mínima de 15 meses en el cargo como Especialista y/o ingeniero jefe y/o responsable y/o revisor o la combinación de estos de: Mecánica de suelos, geotecnia o suelos; en la elaboración o en la supervisión de la elaboración de expedientes técnicos o estudios definitivos o de ingeniería de detalle. Con tipo de experiencia en obras en general; que se computa desde la fecha de la colegiatura.
Personal clave																			
Cargo	Profesión	Experiencia																	
Jefe de Proyecto	Ingeniero Civil o Ingeniero sanitario	Experiencia mínima de 27 meses como consultor, jefe, gerente, director coordinador, especialista en supervisión, ingeniero supervisor, supervisor técnico o la combinación de estos, estudios, proyectos en obras de saneamiento u obras similares; en la elaboración y/o en la supervisión de la elaboración de expedientes técnicos y/o de estudios definitivos y/o de ingeniería de detalle. Con tipo de experiencia en obras de saneamiento; que se computa desde la fecha de la colegiatura.																	
Especialista en Sistema de Agua Potable	Ingeniero Civil o Ingeniero sanitario	Experiencia mínima de 15 meses en el cargo desempeñado como especialista y/o ingeniero jefe y/o responsable y/o revisor o la combinación de estos de Sistemas, redes y/o líneas; de agua potable o agua potable y alcantarillado; en la elaboración y/o en la supervisión de la elaboración de expedientes técnicos y/o de estudios definitivos y/o de ingeniería de detalle. Con tipo de experiencia en obras de saneamiento; que se computa desde la fecha de la colegiatura.																	
Especialista en Sistema de Alcantarillado	Ingeniero Civil o Ingeniero sanitario	Experiencia mínima de 15 meses en el cargo como especialista y/o ingeniero y/o jefe y/o responsable y/o revisor o la combinación de estos de: Sistemas y/o Redes Líneas; de Alcantarillado y/o desagüe y/o agua potable y alcantarillado; en la elaboración y/o en la supervisión de la elaboración de expediente técnico y/o de estudios definitivos y/o de ingeniería de detalle. Con tipo de experiencia en obras de saneamiento; que se computa desde la fecha de la colegiatura.																	
Especialista en Mecánica de Suelos y Geotecnia	Ingeniero Civil	Experiencia mínima de 15 meses en el cargo como Especialista y/o ingeniero jefe y/o responsable y/o revisor o la combinación de estos de: Mecánica de suelos, geotecnia o suelos; en la elaboración o en la supervisión de la elaboración de expedientes técnicos o estudios definitivos o de ingeniería de detalle. Con tipo de experiencia en obras en general; que se computa desde la fecha de la colegiatura.																	
B	CAPACIDAD TÉCNICA Y PROFESIONAL																		
B.3	EQUIPAMIENTO ESTRATÉGICO																		
	<div>Requisitos:</div> <div><div>- 02 Equipos de cómputo (PC de escritorio o laptop)</div><div>- 01 Impresoras</div></div>																		

	<ul style="list-style-type: none"> <li>- 01 plotter</li> <li>- 01 Estación total</li> </ul>
<b>C</b>	<p><b>EXPERIENCIA DEL POSTOR EN LA ESPECIALIDAD</b></p> <p><u>Requisitos:</u></p> <p>El postor debe acreditar un monto facturado acumulado equivalente a 1 veces EL VALOR REFERENCIAL DE LA CONTRATACIÓN, por la contratación de servicios de consultoría de obra iguales o similares al objeto de la convocatoria, durante los diez (10) años anteriores a la fecha de la presentación de ofertas que se computarán desde la fecha de la conformidad o emisión del comprobante de pago, según corresponda.</p> <p>Se consideran servicios de consultoría de obra similares a los siguientes: Elaboración y/o actualización y/o reformulación de Expedientes técnicos de agua potable y/o saneamiento</p> <p>La definición de saneamiento comprende los servicios de disposición sanitaria de excretas y/o alcantarillado sanitario y/o desagües y/o alcantarilla y/o tratamiento y disposición final de aguas servidas.</p> <p><u>Acreditación:</u></p> <p>La experiencia del postor en la especialidad se acreditará con copia simple de (i) contratos u órdenes de servicios y su respectiva conformidad o constancia de prestación; o (ii) comprobantes de pago cuya cancelación se acredite documental y fehacientemente, con voucher de depósito, nota de abono, reporte de estado de cuenta, cualquier otro documento emitido por Entidad del sistema financiero que acredite el abono o mediante cancelación en el mismo comprobante de pago<sup>15</sup>.</p> <p><b>Los postores pueden presentar hasta un máximo de veinte (20) contrataciones para acreditar el requisito de calificación y el factor “Experiencia de Postor en la Especialidad”.</b></p> <p>En caso los postores presenten varios comprobantes de pago para acreditar una sola contratación, se debe acreditar que corresponden a dicha contratación; de lo contrario, se asumirá que los comprobantes acreditan contrataciones independientes, en cuyo caso solo se considerará, las veinte (20) primeras contrataciones indicadas en el <b>Anexo N°8</b> referido a la Experiencia del Postor en la Especialidad.</p> <p>En el caso de servicios de supervisión en ejecución, solo se considera como experiencia la parte del contrato que haya sido ejecutada a la fecha de presentación de ofertas, debiendo adjuntarse copia de las conformidades correspondientes a tal parte o los respectivos comprobantes de pago cancelados.</p> <p>En los casos que se acredite experiencia adquirida en consorcio, debe presentarse la promesa de consorcio o el contrato de consorcio del cual se desprenda fehacientemente el porcentaje de las obligaciones que se asumió en el contrato presentado; de lo contrario, no se computará la experiencia proveniente de dicho contrato.</p> <p>Asimismo, cuando se presenten contratos derivados de procesos de selección convocados antes del 20.09.2012, la calificación se ceñirá al método descrito en la Directiva “Participación de Proveedores en Consorcio en las Contrataciones del Estado”, debiendo presumirse que el porcentaje de las obligaciones equivale al porcentaje de participación de la promesa de consorcio o del contrato de consorcio. En caso que en dichos documentos no se consigne el porcentaje de participación se presumirá que las obligaciones se ejecutaron en partes iguales.</p> <p>Si el titular de la experiencia no es el postor, consignar si dicha experiencia corresponde a la matriz en caso que el postor sea sucursal, o fue transmitida por reorganización societaria, debiendo acompañar la documentación sustentaría correspondiente.</p> <p>Si el postor acredita experiencia de una persona absorbida como consecuencia de una reorganización</p>

<sup>15</sup> Cabe precisar que, de acuerdo con la **Resolución N° 0065-2018-TCE-S1 del Tribunal de Contrataciones del Estado**:

*“... el solo sello de cancelado en el comprobante, cuando ha sido colocado por el propio postor, no puede ser considerado como una acreditación que produzca fehaciencia en relación a que se encuentra cancelado. Admitir ello equivaldría a considerar como válida la sola declaración del postor afirmando que el comprobante de pago ha sido cancelado”*

*(...)*

*“Situación diferente se suscita ante el sello colocado por el cliente del postor [sea utilizando el término “cancelado” o “pagado”] supuesto en el cual sí se contaría con la declaración de un tercero que brinde certeza, ante la cual debiera reconocerse la validez de la experiencia”.*

societaria, debe presentar adicionalmente el **Anexo N°9**.

Cuando en los contratos, órdenes de servicio o comprobantes de pago el monto facturado se encuentre expresado en moneda extranjera, debe indicarse el tipo de cambio venta publicado por la Superintendencia de Banca, Seguros y AFP correspondiente a la fecha de suscripción del contrato, de emisión de la orden de servicio o de cancelación del comprobante de pago, según corresponda.

Sin perjuicio de lo anterior, los postores deben llenar y presentar el **Anexo N° 8** referido a la Experiencia del Postor en la Especialidad.

#### Importante

- *El comité de selección debe valorar de manera integral los documentos presentados por el postor para acreditar la experiencia. En tal sentido, aun cuando en los documentos presentados la denominación del objeto contractual no coincida literalmente con el previsto en las bases, se deberá validar la experiencia si las actividades que ejecutó el postor corresponden a la experiencia requerida.*
- *En el caso de consorcios, la calificación de la experiencia se realiza conforme a la Directiva "Participación de Proveedores en Consorcio en las Contrataciones del Estado".*

#### Importante

- *Si como resultado de una consulta u observación corresponde precisarse o ajustarse el requerimiento, se solicita la autorización del área usuaria y se pone de conocimiento de tal hecho a la dependencia que aprobó el expediente de contratación, de conformidad con el numeral 72.3 del artículo 72 del Reglamento.*
- *El cumplimiento de los Términos de Referencia se realiza mediante la presentación de una declaración jurada. De ser el caso, adicionalmente la Entidad puede solicitar documentación que acredite el cumplimiento del algún componente de estos. Para dicho efecto consignará de manera detallada los documentos que deben presentar los postores en el literal a.5) del numeral 2.2.1.1 de esta sección de las bases.*
- *Los requisitos de calificación determinan si los postores cuentan con las capacidades necesarias para ejecutar el contrato, lo que debe ser acreditado documentalmente, y no mediante declaración jurada.*



## CAPÍTULO IV FACTORES DE EVALUACIÓN

### EVALUACIÓN TÉCNICA (Puntaje: 100 Puntos)

FACTORES DE EVALUACIÓN		PUNTAJE / METODOLOGÍA PARA SU ASIGNACIÓN
<b>A.</b>	<b>EXPERIENCIA DEL POSTOR EN LA ESPECIALIDAD</b>	<b>[50] puntos</b>
	<p><u>Evaluación:</u></p> <p>El postor debe acreditar un monto facturado acumulado equivalente a una (1) vez el valor referencial por la contratación de servicios de consultoría de obra iguales o similares al objeto de la convocatoria, durante los diez (10) años anteriores a la fecha de la presentación de ofertas que se computarán desde la fecha de la conformidad o emisión del comprobante de pago, según corresponda.</p> <p><u>Acreditación:</u></p> <p>La experiencia en la especialidad se acreditará con copia simple de (i) contratos u órdenes de servicios y su respectiva conformidad, constancia de prestación o liquidación del contrato; o (ii) comprobantes de pago cuya cancelación se acredite documental y fehacientemente, con voucher de depósito, nota de abono, reporte de estado de cuenta, cualquier otro documento emitido por Entidad del sistema financiero que acredite el abono o mediante cancelación en el mismo comprobante de pago<sup>16</sup>.</p> <p>Las disposiciones sobre el requisito de calificación "Experiencia del postor en la especialidad" previstas en el literal C del numeral 3.2 del Capítulo III de la presente sección de las bases resultan aplicables para el presente factor.</p>	<p><b>M =</b> Monto facturado acumulado por el postor por la prestación de servicios de consultoría en la especialidad</p> <p>M <math>\geq</math> [3]<sup>17</sup> veces el valor referencial: <b>[60] puntos</b></p> <p>M <math>\geq</math> 2 veces el valor referencial y &lt; 3 veces el valor referencial: <b>[40] puntos</b></p> <p>M &gt; 1 veces el valor referencial y &lt; 2.5 veces el valor referencial: <b>[20] puntos</b></p>
<b>B.</b>	<b>METODOLOGÍA PROPUESTA</b>	<b>[40] puntos</b>
	<p><u>Evaluación:</u></p> <p>Se evaluará la metodología propuesta por el postor para la ejecución de la consultoría de obra, cuyo contenido mínimo es el siguiente:</p> <p>Presentación del plan de trabajo y los siguientes cuadros:</p> <p>a. Cuadro 01: Relación de actividades durante el desarrollo de la consultoría. Siendo que deberá considerar como mínimo lo siguiente: i) recopilación histórica de información, ii) trabajo de campo, iii) trabajo de gabinete de acuerdo a las especialidades, adjuntar panel fotográfico de la situación actual del proyecto, como mínimo 10 vistas fotográficas.</p>	<p>Desarrolla la metodología que sustenta la oferta <b>[40] puntos</b></p> <p>No desarrolla la metodología que sustente la oferta <b>0 puntos</b></p>

<sup>16</sup> Cabe precisar que, de acuerdo con la **Resolución N° 0065-2018-TCE-S1 del Tribunal de Contrataciones del Estado**:

"... el solo sello de cancelado en el comprobante, cuando ha sido colocado por el propio postor, no puede ser considerado como una acreditación que produzca fe de veracidad en relación a que se encuentra cancelado. Admitir ello equivaldría a considerar como válida la sola declaración del postor afirmando que el comprobante de pago ha sido cancelado"

(...)

"Situación diferente se suscita ante el sello colocado por el cliente del postor [sea utilizando el término "cancelado" o "pagado"] supuesto en el cual sí se contaría con la declaración de un tercero que brinde certeza, ante la cual debiera reconocerse la validez de la experiencia".

<sup>17</sup> El monto no puede ser mayor a tres (3) veces el valor referencial.

FACTORES DE EVALUACIÓN		PUNTAJE / METODOLOGÍA PARA SU ASIGNACIÓN
	<p>b. Cuadro 02: Organigrama del personal y programa de asignación del personal y recursos. Deberá realizar un organigrama que muestre el personal y recursos que participaran en la consultoría de obra, de acuerdo al coeficiente de participación en la consultoría de obra, de acuerdo al coeficiente de participación e inicio efectivo en el servicio.</p> <p>c. Cuadro 03: Programación GANNT y PERT-CPM del servicio y del personal. Deberá realizar la programación GANTT y PERT CPM de acuerdo a la relación de actividades del cuadro N°01.</p> <p>Cuadro 04: Matriz de asignación de responsabilidades, para lo cual deberá realizarse teniendo en cuenta el cuadro 01,02 y 03; señalando en cada etapa las responsabilidades que les corresponde por especialidad</p> <p>La metodología que no guarde relación con el servicio requerido o muestre incoherencia no será calificada.</p> <p><u>Acreditación:</u></p> <p>Se acreditará mediante la presentación del documento que sustente la metodología propuesta.</p>	

Para acceder a la etapa de evaluación económica, el postor debe obtener un **puntaje técnico mínimo de ochenta (80) puntos**.

**Importante**

- *Los factores de evaluación elaborados por el comité de selección guardan vinculación, razonabilidad y proporcionalidad con el objeto de la contratación. Asimismo, estos no pueden calificar con puntaje el cumplimiento de los Términos de Referencia ni los requisitos de calificación.*
- *Las ofertas técnicas que no alcancen el puntaje mínimo especificado son descalificadas.*

**EVALUACIÓN ECONÓMICA (Puntaje: 100 Puntos)**

FACTOR DE EVALUACIÓN		PUNTAJE / METODOLOGÍA PARA SU ASIGNACIÓN
<b>A.</b>	<b>PRECIO</b>	
	<p><u>Evaluación:</u></p> <p>Se evaluará considerando la oferta económica del postor.</p> <p><u>Acreditación:</u></p> <p>Se acreditará mediante el documento que contiene la oferta económica ( <b>Anexo N° 6</b>).</p>	<p>La evaluación consistirá en asignar un puntaje de cien (100) puntos a la oferta de precio más bajo y otorga a las demás ofertas puntajes inversamente proporcionales a sus respectivos precios, según la siguiente fórmula:</p> $P_i = \frac{O_m \times PMP}{O_i}$ <p>Donde:</p> <p>I = Oferta            Pi = Puntaje de la oferta a evaluar            Oi = Precio i            Om = Precio de la oferta más baja            PMP = Puntaje máximo del precio</p>
<b>PUNTAJE TOTAL</b>		<b>100 puntos</b>



## CAPÍTULO V PROFORMA DEL CONTRATO

### Importante

*Dependiendo del objeto del contrato, de resultar indispensable, puede incluirse cláusulas adicionales o la adecuación de las propuestas en el presente documento, las que en ningún caso pueden contemplar disposiciones contrarias a la normativa vigente ni a lo señalado en este capítulo.*

Conste por el presente documento, la contratación del servicio de consultoría de obra [CONSIGNAR LA DENOMINACIÓN DE LA CONVOCATORIA], que celebra de una parte [CONSIGNAR EL NOMBRE DE LA ENTIDAD], en adelante LA ENTIDAD, con RUC N° [.....], con domicilio legal en [.....], representada por [.....], identificado con DNI N° [.....], y de otra parte [.....], con RUC N° [.....], con domicilio legal en [.....], inscrita en la Ficha N° [.....] Asiento N° [.....] del Registro de Personas Jurídicas de la ciudad de [.....], debidamente representado por su Representante Legal, [.....], con DNI N° [.....], según poder inscrito en la Ficha N° [.....], Asiento N° [.....] del Registro de Personas Jurídicas de la ciudad de [.....], a quien en adelante se le denominará EL CONTRATISTA en los términos y condiciones siguientes:

### **CLÁUSULA PRIMERA: ANTECEDENTES**

Con fecha [.....], el comité de selección adjudicó la buena pro del **CONCURSO PÚBLICO N° [CONSIGNAR NOMENCLATURA DEL PROCEDIMIENTO DE SELECCIÓN]** para la contratación de [CONSIGNAR LA DENOMINACIÓN DE LA CONVOCATORIA], a [INDICAR NOMBRE DEL GANADOR DE LA BUENA PRO], cuyos detalles e importe constan en los documentos integrantes del presente contrato.

### **CLÁUSULA SEGUNDA: OBJETO**

El presente contrato tiene por objeto [CONSIGNAR EL OBJETO DE LA CONTRATACIÓN].

### **CLÁUSULA TERCERA: MONTO CONTRACTUAL**

El monto total del presente contrato asciende a [CONSIGNAR MONEDA Y MONTO], que incluye todos los impuestos de Ley.

Este monto comprende el costo del servicio de consultoría de obra, todos los tributos, seguros, transporte, inspecciones, pruebas y, de ser el caso, los costos laborales conforme a la legislación vigente, así como cualquier otro concepto que pueda tener incidencia sobre la ejecución del servicio de consultoría de obra materia del presente contrato.

### **CLÁUSULA CUARTA: DEL PAGO<sup>18</sup>**

LA ENTIDAD se obliga a pagar la contraprestación a EL CONTRATISTA en [INDICAR MONEDA], en [INDICAR SI SE TRATA DE PAGO ÚNICO, PAGOS PARCIALES O PAGOS PERIÓDICOS O SEGÚN TARIFA EN EL CASO DE PROCEDIMIENTOS DE SUPERVISIÓN DE LA ELABORACIÓN DE EXPEDIENTES TÉCNICOS Y SUPERVISIÓN DE OBRAS CONVOCADOS BAJO EL SISTEMA DE CONTRATACIÓN DE TARIFAS], luego de la recepción formal y completa de la documentación correspondiente, según lo establecido en el artículo 171 del Reglamento de la Ley de Contrataciones del Estado.

Para tal efecto, el responsable de otorgar la conformidad de la prestación deberá hacerlo en un plazo que no excederá de los quince (15) días, bajo responsabilidad de dicho funcionario.

LA ENTIDAD debe efectuar el pago dentro de los diez (10) días calendario siguientes de otorgada la conformidad de los servicios, siempre que se verifiquen las condiciones establecidas en el contrato para ello, bajo responsabilidad del funcionario competente.

En caso de retraso en el pago por parte de LA ENTIDAD, salvo que se deba a caso fortuito o fuerza mayor, EL CONTRATISTA tendrá derecho al pago de intereses legales conforme a lo establecido

<sup>18</sup> En cada caso concreto, dependiendo de la naturaleza del contrato, podrá adicionarse la información que resulte pertinente a efectos de generar el pago.

en el artículo 39 de la Ley de Contrataciones del Estado y en el artículo 171 de su Reglamento, los que se computan desde la oportunidad en que el pago debió efectuarse.

#### **CLÁUSULA QUINTA: DEL PLAZO DE LA EJECUCIÓN DE LA PRESTACIÓN**

El plazo de ejecución del presente contrato es de [.....], el mismo que se computa desde [CONSIGNAR SI ES DEL DÍA SIGUIENTE DEL PERFECCIONAMIENTO DEL CONTRATO, DESDE LA FECHA QUE SE ESTABLEZCA EN EL CONTRATO O DESDE LA FECHA EN QUE SE CUMPLAN LAS CONDICIONES PREVISTAS EN EL CONTRATO PARA EL INICIO DE LA EJECUCIÓN, DEBIENDO INDICAR LAS MISMAS EN ESTE ULTIMO CASO].

##### **Importante para la Entidad**

*De preverse en los Términos de Referencia la ejecución de actividades de instalación, implementación u otros que deban realizarse de manera previa al inicio del plazo de ejecución, se debe consignar lo siguiente:*

*“El plazo para la [CONSIGNAR LAS ACTIVIDADES PREVIAS PREVISTAS EN LOS TÉRMINOS DE REFERENCIA] es de [.....], el mismo que se computa desde [INDICAR CONDICIÓN CON LA QUE DICHAS ACTIVIDADES SE INICIAN].”*

*Incorporar a las bases o eliminar, según corresponda.*

##### **Importante para la Entidad**

*En el caso de contratación de prestaciones accesorias, se puede incluir la siguiente cláusula:*

#### **CLÁUSULA ...: PRESTACIONES ACCESORIAS<sup>19</sup>**

*“Las prestaciones accesorias tienen por objeto [CONSIGNAR EL OBJETO DE LAS PRESTACIONES ACCESORIAS].*

*El monto de las prestaciones accesorias asciende a [CONSIGNAR MONEDA Y MONTO], que incluye todos los impuestos de Ley.*

*El plazo de ejecución de las prestaciones accesorias es de [.....], el mismo que se computa desde [CONSIGNAR SI ES DEL DÍA SIGUIENTE DEL CUMPLIMIENTO DE LAS PRESTACIONES PRINCIPALES, DESDE LA FECHA QUE SE ESTABLEZCA EN EL CONTRATO O DESDE LA FECHA EN QUE SE CUMPLAN LAS CONDICIONES PREVISTAS EN EL CONTRATO PARA EL INICIO DE LA EJECUCIÓN DE LAS PRESTACIONES ACCESORIAS, DEBIENDO INDICAR LAS MISMAS EN ESTE ULTIMO CASO].*

*[DE SER EL CASO, INCLUIR OTROS ASPECTOS RELACIONADOS A LA EJECUCIÓN DE LAS PRESTACIONES ACCESORIAS].”*

*Incorporar a las bases o eliminar, según corresponda*

#### **CLÁUSULA SEXTA: PARTES INTEGRANTES DEL CONTRATO**

El presente contrato está conformado por las bases integradas, la oferta ganadora<sup>20</sup>, así como los documentos derivados del procedimiento de selección que establezcan obligaciones para las partes.

#### **CLÁUSULA SÉTIMA: GARANTÍAS**

EL CONTRATISTA entregó al perfeccionamiento del contrato la respectiva garantía incondicional, solidaria, irrevocable, y de realización automática en el país al solo requerimiento, a favor de LA ENTIDAD, por los conceptos, montos y vigencias siguientes:

- De fiel cumplimiento del contrato: [CONSIGNAR EL MONTO], a través de la [INDICAR EL

<sup>19</sup> De conformidad con la Directiva sobre prestaciones accesorias, los contratos relativos al cumplimiento de la(s) prestación(es) principal(es) y de la(s) prestación(es) accesorias, pueden estar contenidos en uno o dos documentos. En el supuesto que ambas prestaciones estén contenidas en un mismo documento, estas deben estar claramente diferenciadas, debiendo indicarse entre otros aspectos, el precio y plazo de cada prestación.

<sup>20</sup> La oferta ganadora comprende a la oferta técnica y oferta económica del postor ganador de la buena pro.

TIPO DE GARANTÍA PRESENTADA] N° [INDICAR NÚMERO DEL DOCUMENTO] emitida por [SEÑALAR EMPRESA QUE LA EMITE]. Monto que es equivalente al diez por ciento (10%) del monto del contrato original, la misma que debe mantenerse vigente hasta el consentimiento de la liquidación final.

**Importante**

*Al amparo de lo dispuesto en el numeral 149.4 del artículo 149 del Reglamento de la Ley de Contrataciones del Estado, en los contratos de consultoría de obra, si el postor ganador de la buena pro solicita la retención del diez por ciento (10%) del monto del contrato original como garantía de fiel cumplimiento de contrato, debe consignarse lo siguiente:*

*“De fiel cumplimiento del contrato: [CONSIGNAR EL MONTO], a través de la retención que debe efectuar LA ENTIDAD, durante la primera mitad del número total de pagos a realizarse, de forma prorrateada, con cargo a ser devuelto a la finalización del mismo.”*

En el caso que corresponda, consignar lo siguiente:

- Garantía fiel cumplimiento por prestaciones accesorias: [CONSIGNAR EL MONTO], a través de la [INDICAR EL TIPO DE GARANTÍA PRESENTADA] N° [INDICAR NÚMERO DEL DOCUMENTO] emitida por [SEÑALAR EMPRESA QUE LA EMITE], la misma que debe mantenerse vigente hasta el cumplimiento total de las obligaciones garantizadas.

**Importante**

*Al amparo de lo dispuesto en el numeral 151.2 del artículo 151 del Reglamento de la Ley de Contrataciones del Estado, si el postor ganador de la buena pro solicita la retención del diez por ciento (10%) del monto del contrato de la prestación accesorias como garantía de fiel cumplimiento de prestaciones accesorias, debe consignarse lo siguiente:*

- “De fiel cumplimiento por prestaciones accesorias: [CONSIGNAR EL MONTO], a través de la retención que debe efectuar LA ENTIDAD, durante la primera mitad del número total de pagos a realizarse, de forma prorrateada, con cargo a ser devuelto a la finalización del mismo.”

**CLÁUSULA OCTAVA: EJECUCIÓN DE GARANTÍAS POR FALTA DE RENOVACIÓN**

LA ENTIDAD puede solicitar la ejecución de las garantías cuando EL CONTRATISTA no las hubiere renovado antes de la fecha de su vencimiento, conforme a lo dispuesto en el literal a) del numeral 155.1 del artículo 155 del Reglamento de la Ley de Contrataciones del Estado.

**Importante para la Entidad**

*Sólo en el caso que la Entidad hubiese previsto otorgar adelanto, se debe incluir la siguiente cláusula:*

**CLÁUSULA NOVENA: ADELANTO DIRECTO**

*“LA ENTIDAD otorgará [CONSIGNAR NÚMERO DE ADELANTOS A OTORGARSE] adelantos directos por el [CONSIGNAR PORCENTAJE QUE NO DEBE EXCEDER DEL 30% DEL MONTO DEL CONTRATO ORIGINAL] del monto del contrato original.*

*EL CONTRATISTA debe solicitar los adelantos dentro de [CONSIGNAR EL PLAZO Y OPORTUNIDAD PARA LA SOLICITUD], adjuntando a su solicitud la garantía por adelantos mediante carta fianza o póliza de caución acompañada del comprobante de pago correspondiente. Vencido dicho plazo no procederá la solicitud.*

*LA ENTIDAD debe entregar el monto solicitado dentro de [CONSIGNAR EL PLAZO] siguientes a la presentación de la solicitud del contratista.”*

*Incorporar a las bases o eliminar, según corresponda.*

**CLÁUSULA DÉCIMA: CONFORMIDAD DE LA PRESTACIÓN DEL SERVICIO**



La conformidad de la prestación del servicio se regula por lo dispuesto en el artículo 168 del Reglamento de la Ley de Contrataciones del Estado. La conformidad será otorgada por [CONSIGNAR EL ÁREA O UNIDAD ORGÁNICA QUE OTORGARÁ LA CONFORMIDAD].

De existir observaciones, LA ENTIDAD las comunica al CONTRATISTA, indicando claramente el sentido de estas, otorgándole un plazo para subsanar no menor de cinco (5) ni mayor de quince (15) días. Si pese al plazo otorgado, EL CONTRATISTA no cumpliera a cabalidad con la subsanación, LA ENTIDAD puede otorgar al CONTRATISTA periodos adicionales para las correcciones pertinentes. En este supuesto corresponde aplicar la penalidad por mora desde el vencimiento del plazo para subsanar.

Este procedimiento no resulta aplicable cuando la consultoría manifiestamente no cumplan con las características y condiciones ofrecidas, en cuyo caso LA ENTIDAD no otorga la conformidad, debiendo considerarse como no ejecutada la prestación, aplicándose la penalidad que corresponda por cada día de atraso.

#### **CLÁUSULA UNDÉCIMA: DECLARACIÓN JURADA DEL CONTRATISTA**

EL CONTRATISTA declara bajo juramento que se compromete a cumplir las obligaciones derivadas del presente contrato, bajo sanción de quedar inhabilitado para contratar con el Estado en caso de incumplimiento.

##### **Importante para la Entidad**

*En los contratos de consultoría de obras para elaborar los expedientes técnicos de obra, se debe incluir obligatoriamente esta cláusula:*

##### **CLÁUSULA ...: OBLIGACIÓN DE ATENDER LAS CONSULTAS**

*EL CONTRATISTA asume la obligación de atender las consultas que le remita LA ENTIDAD, dentro de plazo previsto en el numeral 193.7 del artículo 193 del Reglamento de la Ley de Contrataciones del Estado. Ante la falta de absolución de dichas consultas, LA ENTIDAD adopta las acciones correspondientes.*

##### **Advertencia**

*Constituye infracción pasible de sanción según lo previsto en el literal h) del numeral 50.1 del artículo 50 de la Ley, negarse injustificadamente a cumplir las obligaciones derivadas del contrato que deben ejecutarse con posterioridad al pago.*

*Incorporar a las bases de consultoría de obras para la elaboración de expedientes técnicos o eliminar, según corresponda.*

#### **CLÁUSULA DUODÉCIMA: RESPONSABILIDAD POR VICIOS OCULTOS**

La conformidad del servicio por parte de LA ENTIDAD no enerva su derecho a reclamar posteriormente por defectos o vicios ocultos, conforme a lo dispuesto por los artículos 40 de la Ley de Contrataciones del Estado y 173 de su Reglamento.

El plazo máximo de responsabilidad del contratista es de [CONSIGNAR TIEMPO EN AÑOS, SEGÚN CORRESPONDA] año(s) contado a partir de la conformidad otorgada por LA ENTIDAD.

##### **Importante para la Entidad**

*En los contratos de consultoría de obras para elaborar los expedientes técnicos de obra, se debe reemplazar el último párrafo de esta cláusula por el siguiente:*

*“El plazo máximo de responsabilidad del contratista por errores o deficiencias o por vicios ocultos puede ser reclamada por la Entidad por [CONSIGNAR TIEMPO EN AÑOS, NO MENOR DE TRES (3) AÑOS] años después de la conformidad de obra otorgada por LA ENTIDAD”.*

*En los contratos de consultoría de obras para la supervisión de obra, se debe reemplazar el último párrafo de esta cláusula por el siguiente:*

*"El plazo máximo de responsabilidad del contratista puede ser reclamada por la Entidad por [CONSIGNAR TIEMPO EN AÑOS, NO MENOR DE SIETE (7) AÑOS] años después de la conformidad de obra otorgada por LA ENTIDAD".*

*Incorporar a las bases de consultoría de obras para la elaboración de expedientes técnicos o eliminar, según corresponda.*

### **CLÁUSULA DÉCIMA TERCERA: PENALIDADES**

Si EL CONTRATISTA incurre en retraso injustificado en la ejecución de las prestaciones objeto del contrato, LA ENTIDAD le aplica automáticamente una penalidad por mora por cada día de atraso, de acuerdo a la siguiente fórmula:

$$\text{Penalidad Diaria} = \frac{0.10 \times \text{monto vigente}}{F \times \text{plazo vigente en días}}$$

Donde:

**F = 0.25 para plazos mayores a sesenta (60) días o;**

**F = 0.40 para plazos menores o iguales a sesenta (60) días.**

El retraso se justifica a través de la solicitud de ampliación de plazo debidamente aprobado. Adicionalmente, se considera justificado el retraso y en consecuencia no se aplica penalidad, cuando EL CONTRATISTA acredite, de modo objetivamente sustentado, que el mayor tiempo transcurrido no le resulta imputable. En este último caso la calificación del retraso como justificado por parte de LA ENTIDAD no da lugar al pago de gastos generales ni costos directos de ningún tipo, conforme el numeral 162.5 del artículo 162 del Reglamento de la Ley de Contrataciones del Estado.

Adicionalmente a la penalidad por mora se aplicarán las siguientes penalidades:

<b>Otras penalidades</b>			
<b>N°</b>	<b>Supuestos de aplicación de penalidad</b>	<b>Forma de cálculo</b>	<b>Procedimiento</b>
1	Cuando el personal acreditado permanece menos de sesenta (60) días desde el inicio de su participación en la ejecución del contrato o del íntegro del plazo de ejecución, si este es menor a los sesenta (60) días, de conformidad con las disposiciones establecidas en el numeral 190.2 del artículo 190 del Reglamento.	[INCLUIR LA FORMA DE CÁLCULO, QUE NO PUEDE SER MENOR A LA MITAD DE UNA UNIDAD IMPOSITIVA TRIBUTARIA (0.5 UIT) NI MAYOR A UNA (1) UIT] por cada día de ausencia del personal en el plazo previsto.	Según informe del [CONSIGNAR EL ÁREA USUARIA A CARGO DE LA SUPERVISIÓN DEL CONTRATO].
2	En caso el contratista incumpla con su obligación de ejecutar la prestación con el personal acreditado o debidamente sustituido.	[INCLUIR LA FORMA DE CÁLCULO, QUE NO PUEDE SER MENOR A LA MITAD DE UNA UNIDAD IMPOSITIVA TRIBUTARIA (0.5 UIT) NI MAYOR A UNA (1) UIT] por cada día de ausencia del personal.	Según informe del [CONSIGNAR EL ÁREA USUARIA A CARGO DE LA SUPERVISIÓN DEL CONTRATO].
3	Si como consecuencia de verificar el funcionamiento u operatividad de la infraestructura culminada y las instalaciones y equipos en caso corresponda, el comité de recepción advierte que la obra no se encuentra culminada.	[INCLUIR LA FORMA DE CÁLCULO, QUE NO PUEDE SER MENOR A 1% NI MAYOR A 5%] al monto del contrato de supervisión.	Según informe del comité de recepción.
4	En caso el supervisor de obra no absuelva las consultas o las absuelva fuera del plazo señalado en el numeral 193.3 del artículo	Una (1) UIT por no atender las consultas formuladas por el	Según informe del [CONSIGNAR EL ÁREA USUARIA A

193 del Reglamento. <sup>21</sup>	residente de obra, según lo dispuesto en el literal b) del numeral 193.10 del artículo 193 del Reglamento.	CARGO DE LA SUPERVISIÓN DEL CONTRATO].
(...)		

#### Importante

*De haberse previsto establecer penalidades distintas a la penalidad por mora, incluir dichas penalidades, los supuestos de aplicación de penalidad, la forma de cálculo de la penalidad para cada supuesto y el procedimiento mediante el cual se verifica el supuesto a penalizar, conforme el artículo 163 del Reglamento de la Ley de Contrataciones del Estado.*

Estas penalidades se deducen de los pagos a cuenta o del pago final, según corresponda; o si fuera necesario, se cobra del monto resultante de la ejecución de la garantía de fiel cumplimiento.

Estos dos (2) tipos de penalidades pueden alcanzar cada una un monto máximo equivalente al diez por ciento (10%) del monto del contrato vigente, o de ser el caso, del ítem que debió ejecutarse.

Cuando se llegue a cubrir el monto máximo de la penalidad por mora o el monto máximo para otras penalidades, de ser el caso, LA ENTIDAD puede resolver el contrato por incumplimiento.

#### **CLÁUSULA DÉCIMA CUARTA: RESOLUCIÓN DEL CONTRATO**

Cualquiera de las partes puede resolver el contrato, de conformidad con el numeral 32.3 del artículo 32 y artículo 36 de la Ley de Contrataciones del Estado, y el artículo 164 de su Reglamento. De darse el caso, LA ENTIDAD procederá de acuerdo a lo establecido en el artículo 165 del Reglamento de la Ley de Contrataciones del Estado.

#### **CLÁUSULA DÉCIMA QUINTA: RESPONSABILIDAD DE LAS PARTES**

Cuando se resuelva el contrato por causas imputables a algunas de las partes, se debe resarcir los daños y perjuicios ocasionados, a través de la indemnización correspondiente. Ello no obsta la aplicación de las sanciones administrativas, penales y pecuniarias a que dicho incumplimiento diere lugar, en el caso que éstas correspondan.

Lo señalado precedentemente no exime a ninguna de las partes del cumplimiento de las demás obligaciones previstas en el presente contrato.

#### **CLÁUSULA DÉCIMA SEXTA: ANTICORRUPCIÓN**

EL CONTRATISTA declara y garantiza no haber, directa o indirectamente, o tratándose de una persona jurídica a través de sus socios, integrantes de los órganos de administración, apoderados, representantes legales, funcionarios, asesores o personas vinculadas a las que se refiere el artículo 7 del Reglamento de la Ley de Contrataciones del Estado, ofrecido, negociado o efectuado, cualquier pago o, en general, cualquier beneficio o incentivo ilegal en relación al contrato.

Asimismo, el CONTRATISTA se obliga a conducirse en todo momento, durante la ejecución del contrato, con honestidad, probidad, veracidad e integridad y de no cometer actos ilegales o de corrupción, directa o indirectamente o a través de sus socios, accionistas, participacionistas, integrantes de los órganos de administración, apoderados, representantes legales, funcionarios, asesores y personas vinculadas a las que se refiere el artículo 7 del Reglamento de la Ley de Contrataciones del Estado.

Además, EL CONTRATISTA se compromete a i) comunicar a las autoridades competentes, de manera directa y oportuna, cualquier acto o conducta ilícita o corrupta de la que tuviera conocimiento; y ii) adoptar medidas técnicas, organizativas y/o de personal apropiadas para evitar los referidos actos o prácticas.

Finalmente, EL CONTRATISTA se compromete a no colocar a los funcionarios públicos con los

<sup>21</sup> En caso que el objeto de la contratación sea la supervisión de la obra, incluir obligatoriamente esta penalidad.



que deba interactuar, en situaciones reñidas con la ética. En tal sentido, reconoce y acepta la prohibición de ofrecerles a éstos cualquier tipo de obsequio, donación, beneficio y/o gratificación, ya sea de bienes o servicios, cualquiera sea la finalidad con la que se lo haga.

#### **CLÁUSULA DÉCIMA SÉTIMA: MARCO LEGAL DEL CONTRATO**

Sólo en lo no previsto en este contrato, en la Ley de Contrataciones del Estado y su Reglamento, en las directivas que emita el OSCE y demás normativa especial que resulte aplicable, serán de aplicación supletoria las disposiciones pertinentes del Código Civil vigente, cuando corresponda, y demás normas de derecho privado.

#### **CLÁUSULA DÉCIMA OCTAVA: SOLUCIÓN DE CONTROVERSIAS<sup>22</sup>**

Las controversias que surjan entre las partes durante la ejecución del contrato se resuelven mediante conciliación o arbitraje, según el acuerdo de las partes.

Cualquiera de las partes tiene derecho a iniciar el arbitraje a fin de resolver dichas controversias dentro del plazo de caducidad previsto en la Ley de Contrataciones del Estado y su Reglamento.

Facultativamente, cualquiera de las partes tiene el derecho a solicitar una conciliación dentro del plazo de caducidad correspondiente, según lo señalado en el artículo 224 del Reglamento de la Ley de Contrataciones del Estado, sin perjuicio de recurrir al arbitraje, en caso no se llegue a un acuerdo entre ambas partes o se llegue a un acuerdo parcial. Las controversias sobre nulidad del contrato solo pueden ser sometidas a arbitraje.

El Laudo arbitral emitido es inapelable, definitivo y obligatorio para las partes desde el momento de su notificación, según lo previsto en el numeral 45.21 del artículo 45 de la Ley de Contrataciones del Estado.

#### **CLÁUSULA DÉCIMA NOVENA: FACULTAD DE ELEVAR A ESCRITURA PÚBLICA**

Cualquiera de las partes puede elevar el presente contrato a Escritura Pública corriendo con todos los gastos que demande esta formalidad.

#### **CLÁUSULA VIGÉSIMA: DOMICILIO PARA EFECTOS DE LA EJECUCIÓN CONTRACTUAL**

Las partes declaran el siguiente domicilio para efecto de las notificaciones que se realicen durante la ejecución del presente contrato:

DOMICILIO DE LA ENTIDAD: [.....]

DOMICILIO DEL CONTRATISTA: [CONSIGNAR EL DOMICILIO SEÑALADO POR EL POSTOR GANADOR DE LA BUENA PRO AL PRESENTAR LOS REQUISITOS PARA EL PERFECCIONAMIENTO DEL CONTRATO]

La variación del domicilio aquí declarado de alguna de las partes debe ser comunicada a la otra parte, formalmente y por escrito, con una anticipación no menor de quince (15) días calendario.

De acuerdo con las bases integradas, la oferta y las disposiciones del presente contrato, las partes lo firman por duplicado en señal de conformidad en la ciudad de [.....] al [CONSIGNAR FECHA].

\_\_\_\_\_  
"LA ENTIDAD"

\_\_\_\_\_  
"EL CONTRATISTA"

#### **Importante**

*Este documento puede firmarse digitalmente si ambas partes cuentan con firma digital, según la Ley N° 27269, Ley de Firmas y Certificados Digitales<sup>23</sup>.*

<sup>22</sup> De acuerdo con el numeral 225.3 del artículo 225 del Reglamento, las partes pueden recurrir al arbitraje ad hoc cuando las controversias deriven de procedimientos de selección cuyo valor referencial sea menor o igual a cinco millones con 00/100 soles (S/ 5 000 000,00).

<sup>23</sup> Para mayor información sobre la normativa de firmas y certificados digitales ingresar a: <https://www.indecopi.gob.pe/web/firmas-digitales/firmar-y-certificados-digitales>

## CAPÍTULO VI CONSTANCIA DE PRESTACIÓN DE CONSULTORÍA DE OBRA

De conformidad con el artículo 169 del Reglamento, se deja expresa constancia de la culminación de la prestación derivada del contrato mencionado en el numeral 3 del presente documento.

<b>1 DATOS DEL DOCUMENTO</b>	Número del documento	
	Fecha de emisión del documento	

2	DATOS DEL CONTRATISTA	Nombre, denominación o razón social			
		RUC			
		EN CASO EL CONTRATISTA SEA UN CONSORCIO, ADEMÁS SE DEBERÁ REGISTRAR LA SIGUIENTE INFORMACIÓN:			
		Nombre o razón social del integrante del consorcio	RUC	%	Descripción de las obligaciones

3 DATOS DEL CONTRATO	Número del contrato						
	Tipo y número del procedimiento de selección						
	Objeto del contrato	Elaboración de Expediente Técnico		Supervisión de la elaboración del Expediente Técnico		Supervisión de Obra	
	Descripción del objeto del contrato						
	Fecha de suscripción del contrato						
	Monto total ejecutado del contrato						
	Plazo de ejecución contractual	Plazo original			días calendario		
		Ampliación(es) de plazo			días calendario		
		Total plazo			días calendario		
		Fecha de inicio de la consultoría de obra					
Fecha final de la consultoría de obra							

En caso de elaboración de Expediente Técnico

<b>4 DATOS DEL EXPEDIENTE TÉCNICO</b>	Denominación del proyecto	
	Ubicación del proyecto	
	Monto del presupuesto	

En caso de Supervisión de Obras

<b>5 DATOS DE LA OBRA</b>	Denominación de la obra	
	Ubicación de la obra	

	Número de adicionales de obra	
	Monto total de los adicionales	
	Número de deductivos	
	Monto total de los deductivos	
	Monto total de la obra	

<b>6 APLICACIÓN DE PENALIDADES</b>	Monto de las penalidades por mora	
	Monto de otras penalidades	
	Monto total de las penalidades aplicadas	

<b>7 DATOS DE LA ENTIDAD</b>	Nombre de la Entidad	
	RUC de la Entidad	
	Nombres y apellidos del funcionario que emite la constancia	
	Cargo que ocupa en la Entidad	
	Teléfono de contacto	

<b>8</b>	
	<b>NOMBRE, FIRMA Y SELLO DEL FUNCIONARIO COMPETENTE</b>



## **ANEXOS**

ANEXO N° 1

DECLARACIÓN JURADA DE DATOS DEL POSTOR

Señores

COMITÉ DE SELECCIÓN

CONCURSO PÚBLICO N° 03-2023-MDY-CS-1

Presente. -

El que se suscribe, [.....], postor y/o Representante Legal de [CONSIGNAR EN CASO DE SER PERSONA JURÍDICA], identificado con [CONSIGNAR TIPO DE DOCUMENTO DE IDENTIDAD] N° [CONSIGNAR NÚMERO DE DOCUMENTO DE IDENTIDAD], con poder inscrito en la localidad de [CONSIGNAR EN CASO DE SER PERSONA JURÍDICA] en la Ficha N° [CONSIGNAR EN CASO DE SER PERSONA JURÍDICA] Asiento N° [CONSIGNAR EN CASO DE SER PERSONA JURÍDICA], **DECLARO BAJO JURAMENTO** que la siguiente información se sujeta a la verdad:

Nombre, Denominación o Razón Social :			
Domicilio Legal :			
RUC :	Teléfono(s) :		
MYPE <sup>24</sup>	Sí	No	
Correo electrónico :			

**Autorización de notificación por correo electrónico:**

Autorizo que se notifiquen al correo electrónico indicado las siguientes actuaciones:

1. Solicitud de reducción de la oferta económica.
2. Solicitud de subsanación de los requisitos para perfeccionar el contrato.
3. Solicitud para presentar los documentos para perfeccionar el contrato, según orden de prelación, de conformidad con lo previsto en el artículo 141 del Reglamento.
4. Respuesta a la solicitud de acceso al expediente de contratación.

Asimismo, me comprometo a remitir la confirmación de recepción, en el plazo máximo de dos (2) días hábiles de recibida la comunicación.

[CONSIGNAR CIUDAD Y FECHA]

.....  
**Firma, Nombres y Apellidos del postor o Representante legal, según corresponda**

**Importante**

*La notificación dirigida a la dirección de correo electrónico consignada se entenderá válidamente efectuada cuando la Entidad reciba acuse de recepción.*

**Importante**

<sup>24</sup> Esta información será verificada por la Entidad en la página web del Ministerio de Trabajo y Promoción del Empleo en la sección consulta de empresas acreditadas en el REMYPE en el link <http://www2.trabajo.gob.pe/servicios-en-linea-2-2/> y se tendrá en consideración, en caso el postor ganador de la buena pro solicite la retención del diez por ciento (10%) del monto del contrato, en calidad de garantía de fiel cumplimiento, según lo señalado en el numeral 149.4 del artículo 149 y numeral 151.2 del artículo 151 del Reglamento.

*Cuando se trate de consorcios, la declaración jurada es la siguiente:*

## ANEXO N° 1

### DECLARACIÓN JURADA DE DATOS DEL POSTOR

Señores  
**COMITÉ DE SELECCIÓN**  
**CONCURSO PÚBLICO N° 03-2023-MDY-CS-1**  
Presente.-

El que se suscribe, [...], representante común del consorcio [CONSIGNAR EL NOMBRE DEL CONSORCIO], identificado con [CONSIGNAR TIPO DE DOCUMENTO DE IDENTIDAD] N° [CONSIGNAR NÚMERO DE DOCUMENTO DE IDENTIDAD], **DECLARO BAJO JURAMENTO** que la siguiente información se sujeta a la verdad:

Datos del consorciado 1					
Nombre, Denominación o Razón Social :					
Domicilio Legal :					
RUC :		Teléfono(s) :			
MYPE <sup>25</sup>		Sí		No	
Correo electrónico :					

Datos del consorciado 2					
Nombre, Denominación o Razón Social :					
Domicilio Legal :					
RUC :		Teléfono(s) :			
MYPE <sup>26</sup>		Sí		No	
Correo electrónico :					

Datos del consorciado ...					
Nombre, Denominación o Razón Social :					
Domicilio Legal :					
RUC :		Teléfono(s) :			
MYPE <sup>27</sup>		Sí		No	
Correo electrónico :					

#### Autorización de notificación por correo electrónico:

Correo electrónico del consorcio:

Autorizo que se notifiquen al correo electrónico indicado las siguientes actuaciones:

1. Solicitud de reducción de la oferta económica.

<sup>25</sup> Esta información será verificada por la Entidad en la página web del Ministerio de Trabajo y Promoción del Empleo en la sección consulta de empresas acreditadas en el REMYPE en el link <http://www2.trabajo.gob.pe/servicios-en-linea-2-2/> y se tendrá en consideración, en caso el consorcio ganador de la buena pro solicite la retención del diez por ciento (10%) del monto del contrato, en calidad de garantía de fiel cumplimiento, según lo señalado en el numeral 149.4 del artículo 149 y numeral 151.2 del artículo 151 del Reglamento. Para dicho efecto, todos los integrantes del consorcio deben acreditar la condición de micro o pequeña empresa.

<sup>26</sup> Ibidem.

<sup>27</sup> Ibidem.



2. Solicitud de subsanación de los requisitos para perfeccionar el contrato.
3. Solicitud para presentar los documentos para perfeccionar el contrato, según orden de prelación, de conformidad con lo previsto en el artículo 141 del Reglamento.
4. Respuesta a la solicitud de acceso al expediente de contratación.

Asimismo, me comprometo a remitir la confirmación de recepción, en el plazo máximo de dos (2) días hábiles de recibida la comunicación.

[CONSIGNAR CIUDAD Y FECHA]

.....  
**Firma, Nombres y Apellidos del representante  
común del consorcio**

**Importante**

*La notificación dirigida a la dirección de correo electrónico consignada se entenderá válidamente efectuada cuando la Entidad reciba acuse de recepción.*

**ANEXO N° 2**

**DECLARACIÓN JURADA  
(ART. 52 DEL REGLAMENTO DE LA LEY DE CONTRATACIONES DEL ESTADO)**

Señores  
**COMITÉ DE SELECCIÓN**  
**CONCURSO PÚBLICO N° 03-2023-MDY-CS-1**  
Presente.-

Mediante el presente el suscrito, postor y/o Representante Legal de [CONSIGNAR EN CASO DE SER PERSONA JURÍDICA], declaro bajo juramento:

- i. No haber incurrido y me obligo a no incurrir en actos de corrupción, así como a respetar el principio de integridad.
- ii. No tener impedimento para postular en el procedimiento de selección ni para contratar con el Estado, conforme al artículo 11 de la Ley de Contrataciones del Estado.
- iii. Conocer las sanciones contenidas en la Ley de Contrataciones del Estado y su Reglamento, así como las disposiciones aplicables de la Ley N° 27444, Ley del Procedimiento Administrativo General.
- iv. Participar en el presente proceso de contratación en forma independiente sin mediar consulta, comunicación, acuerdo, arreglo o convenio con ningún proveedor; y, conocer las disposiciones del Decreto Legislativo N° 1034, Decreto Legislativo que aprueba la Ley de Represión de Conductas Anticompetitivas.
- v. Conocer, aceptar y someterme a las bases, condiciones y reglas del procedimiento de selección.
- vi. Ser responsable de la veracidad de los documentos e información que presento en el presente procedimiento de selección.
- vii. Comprometerme a mantener la oferta presentada durante el procedimiento de selección y a perfeccionar el contrato, en caso de resultar favorecido con la buena pro.

[CONSIGNAR CIUDAD Y FECHA]

.....  
**Firma, Nombres y Apellidos del postor o  
Representante legal, según corresponda**

**Importante**

*En el caso de consorcios, cada integrante debe presentar esta declaración jurada, salvo que sea presentada por el representante común del consorcio.*

### ANEXO N° 3

#### DECLARACIÓN JURADA DE CUMPLIMIENTO DE LOS TÉRMINOS DE REFERENCIA

Señores  
**COMITÉ DE SELECCIÓN**  
**CONCURSO PÚBLICO N° 03-2023-MDY-CS-1**  
Presente.-

Es grato dirigirme a usted, para hacer de su conocimiento que luego de haber examinado las bases y demás documentos del procedimiento de la referencia y, conociendo todos los alcances y las condiciones detalladas en dichos documentos, el postor que suscribe ofrece el servicio de consultoría de obra [CONSIGNAR EL OBJETO DE LA CONVOCATORIA], de conformidad con los Términos de Referencia que se indican en el numeral 3.1 del Capítulo III de la sección específica de las bases y los documentos del procedimiento.

[CONSIGNAR CIUDAD Y FECHA]

.....  
**Firma, Nombres y Apellidos del postor o  
Representante legal o común, según corresponda**

#### **Importante**

*Adicionalmente, puede requerirse la presentación de documentación que acredite el cumplimiento de los términos de referencia, conforme a lo indicado en el acápite relacionado al contenido de las ofertas de la presente sección de las bases.*



**ANEXO N° 4**

**DECLARACIÓN JURADA DE PLAZO DE PRESTACIÓN DEL SERVICIO DE CONSULTORÍA DE OBRA**

Señores  
**COMITÉ DE SELECCIÓN**  
**CONCURSO PÚBLICO N° 03-2023-MDY-CS-1**  
Presente.-

Mediante el presente, con pleno conocimiento de las condiciones que se exigen en las bases del procedimiento de la referencia, me comprometo a prestar el servicio de consultoría de obra objeto del presente procedimiento de selección en el plazo de [CONSIGNAR EL PLAZO OFERTADO].

[CONSIGNAR CIUDAD Y FECHA]

.....  
**Firma, Nombres y Apellidos del postor o**  
**Representante legal o común, según corresponda**

## ANEXO N° 5

### PROMESA DE CONSORCIO (Sólo para el caso en que un consorcio se presente como postor)

Señores  
**COMITÉ DE SELECCIÓN**  
**CONCURSO PÚBLICO N° 03-2023-MDY-CS-1**  
Presente.-

Los suscritos declaramos expresamente que hemos convenido en forma irrevocable, durante el lapso que dure el procedimiento de selección, para presentar una oferta conjunta al **CONCURSO PÚBLICO N° 03-2023-MDY-CS-1**

Asimismo, en caso de obtener la buena pro, nos comprometemos a formalizar el contrato de consorcio, de conformidad con lo establecido por el artículo 140 del Reglamento de la Ley de Contrataciones del Estado, bajo las siguientes condiciones:

a) Integrantes del consorcio

1. [NOMBRE, DENOMINACIÓN O RAZÓN SOCIAL DEL CONSORCIADO 1].
2. [NOMBRE, DENOMINACIÓN O RAZÓN SOCIAL DEL CONSORCIADO 2].

b) Designamos a [CONSIGNAR NOMBRES Y APELLIDOS DEL REPRESENTANTE COMÚN], identificado con [CONSIGNAR TIPO DE DOCUMENTO DE IDENTIDAD] N° [CONSIGNAR NÚMERO DE DOCUMENTO DE IDENTIDAD], como representante común del consorcio para efectos de participar en todos los actos referidos al procedimiento de selección, suscripción y ejecución del contrato correspondiente con [CONSIGNAR NOMBRE DE LA ENTIDAD].

Asimismo, declaramos que el representante común del consorcio no se encuentra impedido, inhabilitado ni suspendido para contratar con el Estado.

c) Fijamos nuestro domicilio legal común en [.....].

d) Las obligaciones que corresponden a cada uno de los integrantes del consorcio son las siguientes:

1. OBLIGACIONES DE [NOMBRE, DENOMINACIÓN O RAZÓN SOCIAL DEL CONSORCIADO 1] [ % ]<sup>28</sup>

[DESCRIBIR LAS OBLIGACIONES DEL CONSORCIADO 1]

2. OBLIGACIONES DE [NOMBRE, DENOMINACIÓN O RAZÓN SOCIAL DEL CONSORCIADO 2] [ % ]<sup>29</sup>

[DESCRIBIR LAS OBLIGACIONES DEL CONSORCIADO 2]

TOTAL OBLIGACIONES 100%<sup>30</sup>

<sup>28</sup> Consignar únicamente el porcentaje total de las obligaciones, el cual debe ser expresado en número entero, sin decimales.

<sup>29</sup> Consignar únicamente el porcentaje total de las obligaciones, el cual debe ser expresado en número entero, sin decimales.

<sup>30</sup> Este porcentaje corresponde a la sumatoria de los porcentajes de las obligaciones de cada uno de los integrantes del consorcio.

[CONSIGNAR CIUDAD Y FECHA]

.....  
**Consortiado 1**  
**Nombres, apellidos y firma del Consortiado 1**  
**o de su Representante Legal**  
**Tipo y N° de Documento de Identidad**

.....  
**Consortiado 2**  
**Nombres, apellidos y firma del Consortiado 2**  
**o de su Representante Legal**  
**Tipo y N° de Documento de Identidad**

**Importante**

*De conformidad con el artículo 52 del Reglamento, las firmas de los integrantes del consorcio deben ser legalizadas.*

**Importante para la Entidad**

*En caso de procedimientos bajo el sistema a suma alzada incluir el siguiente anexo:*

*Esta nota deberá ser eliminada una vez culminada la elaboración de las bases*

**ANEXO N° 6**

**OFERTA ECONÓMICA**

**ÍTEM N° [INDICAR NÚMERO]**

Señores  
**COMITÉ DE SELECCIÓN**  
**CONCURSO PÚBLICO N° 03-2023-MDY-CS-1**  
Presente.-

Es grato dirigirme a usted, para hacer de su conocimiento que, de acuerdo con las bases, mi oferta económica es la siguiente:

CONCEPTO	OFERTA ECONÓMICA
<b>TOTAL</b>	

La oferta económica [CONSIGNAR LA MONEDA DE LA CONVOCATORIA] incluye todos los tributos, seguros, transporte, inspecciones, pruebas y, de ser el caso, los costos laborales conforme a la legislación vigente, así como cualquier otro concepto que pueda tener incidencia sobre el costo del servicio de consultoría a contratar; excepto la de aquellos postores que gocen de alguna exoneración legal, no incluirán en su oferta económica los tributos respectivos.

[CONSIGNAR CIUDAD Y FECHA]

.....  
**Firma, Nombres y Apellidos del postor o**  
**Representante legal o común, según corresponda**

**Importante**

- El postor debe consignar el monto total de la oferta económica, sin perjuicio, que de resultar favorecido con la buena pro, presente el detalle de precios unitarios y la estructura de costos para el perfeccionamiento del contrato.*
- En caso que el postor reduzca su oferta, según lo previsto en el artículo 68 del Reglamento, debe presentar nuevamente este Anexo.*
- El postor que goce de alguna exoneración legal, debe indicar que su oferta no incluye el tributo materia de la exoneración, debiendo incluir el siguiente texto:*

*“Mi oferta no incluye [CONSIGNAR EL TRIBUTO MATERIA DE LA EXONERACIÓN]”.*



## ANEXO N° 7

### DECLARACIÓN JURADA DE CUMPLIMIENTO DE CONDICIONES PARA LA APLICACIÓN DE LA EXONERACIÓN DEL IGV

Señores

**COMITÉ DE SELECCIÓN**

**CONCURSO PÚBLICO N° 03-2023-MDY-CS-1**

Presente.-

Mediante el presente el suscrito, postor y/o Representante Legal de [CONSIGNAR EN CASO DE SER PERSONA JURÍDICA], declaro bajo juramento que gozo del beneficio de la exoneración del IGV previsto en la Ley N° 27037, Ley de Promoción de la Inversión en la Amazonía, dado que cumplo con las condiciones siguientes:

- 1.- Que el domicilio fiscal de la empresa<sup>31</sup> se encuentra ubicada en la Amazonía y coincide con el lugar establecido como sede central (donde tiene su administración y lleva su contabilidad);
- 2.- Que la empresa se encuentra inscrita en las Oficinas Registrales de la Amazonía (exigible en caso de personas jurídicas);
- 3.- Que, al menos el setenta por ciento (70%) de los activos fijos de la empresa se encuentran en la Amazonía; y
- 4.- Que la empresa no presta servicios fuera de la Amazonía.

[CONSIGNAR CIUDAD Y FECHA]

.....  
**Firma, Nombres y Apellidos del postor o  
Representante legal, según corresponda**

#### **Importante**

*Quando se trate de consorcios, esta declaración jurada será presentada por cada uno de los integrantes del consorcio, salvo que se trate de consorcios con contabilidad independiente, en cuyo caso debe ser suscrita por el representante común, debiendo indicar su condición de consorcio con contabilidad independiente y el número de RUC del consorcio.*

<sup>31</sup> En el artículo 1 del "Reglamento de las Disposiciones Tributarias contenidas en la Ley de Promoción de la Inversión en la Amazonía" se define como "empresa" a las "Personas naturales, sociedades conyugales, sucesiones indivisas y personas consideradas jurídicas por la Ley del Impuesto a la Renta, generadoras de rentas de tercera categoría, ubicadas en la Amazonía. Las sociedades conyugales son aquellas que ejerzan la opción prevista en el Artículo 16 de la Ley del Impuesto a la Renta."

## ANEXO N° 8

### EXPERIENCIA DEL POSTOR EN LA ESPECIALIDAD

Señores  
**COMITÉ DE SELECCIÓN**  
**CONCURSO PÚBLICO N° 03-2023-MDY-CS-1**  
Presente.-

Mediante el presente, el suscrito detalla la siguiente EXPERIENCIA EN LA ESPECIALIDAD:

Nº	CLIENTE	OBJETO DEL CONTRATO	Nº CONTRATO / O/S / COMPROBANTE DE PAGO	FECHA DEL CONTRATO O CP <sup>32</sup>	FECHA DE LA CONFORMIDAD, DE SER EL CASO <sup>33</sup>	EXPERIENCIA PROVENIENTE <sup>34</sup> DE:	MONEDA	IMPORTE <sup>35</sup>	TIPO DE CAMBIO VENTA <sup>36</sup>	MONTO FACTURADO ACUMULADO <sup>37</sup>
1										
2										
3										

<sup>32</sup> Se refiere a la fecha de suscripción del contrato, de la emisión de la Orden de Servicios o de cancelación del comprobante de pago, según corresponda.

<sup>33</sup> Únicamente, cuando la fecha del perfeccionamiento del contrato, sea previa a los diez (10) años anteriores a la fecha de presentación de ofertas, caso en el cual el postor debe acreditar que la conformidad se emitió dentro de dicho periodo.

<sup>34</sup> Si el titular de la experiencia no es el postor, consignar si dicha experiencia corresponde a la matriz en caso que el postor sea sucursal, o fue transmitida por reorganización societaria, debiendo acompañar la documentación sustentatoria correspondiente. Al respecto, según la Opinión N° 216-2017/DTN "Considerando que la sociedad matriz y la sucursal constituyen la misma persona jurídica, la sucursal puede acreditar como suya la experiencia de su matriz". Del mismo modo, según lo previsto en la Opinión N° 010-2013/DTN, "... en una operación de reorganización societaria que comprende tanto una fusión como una escisión, la sociedad resultante podrá acreditar como suya la experiencia de la sociedad incorporada o absorbida, que se extingue producto de la fusión; asimismo, si en virtud de la escisión se transfiere un bloque patrimonial consistente en una línea de negocio completa, la sociedad resultante podrá acreditar como suya la experiencia de la sociedad escindida, correspondiente a la línea de negocio transmitida. De esta manera, la sociedad resultante podrá emplear la experiencia transmitida, como consecuencia de la reorganización societaria antes descrita, en los futuros procesos de selección en los que participe".

<sup>35</sup> Se refiere al monto del contrato ejecutado incluido adicionales y reducciones, de ser el caso.

<sup>36</sup> El tipo de cambio venta debe corresponder al publicado por la SBS correspondiente a la fecha de suscripción del contrato, de la emisión de la Orden de Servicios o de cancelación del comprobante de pago, según corresponda.

<sup>37</sup> Consignar en la moneda establecida en las bases.

Nº	CLIENTE	OBJETO DEL CONTRATO	Nº CONTRATO / O/S / COMPROBANTE DE PAGO	FECHA DEL CONTRATO O CP <sup>32</sup>	FECHA DE LA CONFORMIDAD, DE SER EL CASO <sup>33</sup>	EXPERIENCIA PROVENIENTE <sup>34</sup> DE:	MONEDA	IMPORTE <sup>35</sup>	TIPO DE CAMBIO VENTA <sup>36</sup>	MONTO FACTURADO ACUMULADO <sup>37</sup>
4										
5										
6										
7										
8										
9										
10										
...										
20										
TOTAL										

[CONSIGNAR CIUDAD Y FECHA]

.....  
Firma, Nombres y Apellidos del postor o  
Representante legal o común, según corresponda

**ANEXO N° 9**

**DECLARACIÓN JURADA  
(NUMERAL 49.4 DEL ARTÍCULO 49 DEL REGLAMENTO)**

Señores  
**COMITÉ DE SELECCIÓN**  
**CONCURSO PÚBLICO N° 03-2023-MDY-CS-1**  
Presente.-

Mediante el presente el suscrito, postor y/o Representante Legal de [CONSIGNAR EN CASO DE SER PERSONA JURÍDICA], declaro que la experiencia que acredito de la empresa [CONSIGNAR LA DENOMINACIÓN DE LA PERSONA JURÍDICA] como consecuencia de una reorganización societaria, no se encuentra en el supuesto establecido en el numeral 49.4 del artículo 49 del Reglamento.

[CONSIGNAR CIUDAD Y FECHA]

.....  
**Firma, Nombres y Apellidos del postor o  
Representante legal, según corresponda**

**Importante**

*A efectos de cautelar la veracidad de esta declaración, el postor puede verificar la información de la Relación de Proveedores Sancionados por el Tribunal de Contrataciones del Estado con Sanción Vigente en <http://portal.osce.gob.pe/mp/content/relación-de-proveedores-sancionados>.*

*También le asiste dicha facultad al órgano encargado de las contrataciones o al órgano de la Entidad al que se le haya asignado la función de verificación de la oferta presentada por el postor ganador de la buena pro.*



ANEXO N° 12

**AUTORIZACIÓN DE NOTIFICACIÓN DE LA DECISIÓN DE LA ENTIDAD SOBRE LA  
SOLICITUD DE AMPLIACIÓN DE PLAZO MEDIANTE MEDIOS ELECTRÓNICOS DE  
COMUNICACIÓN**

**(DOCUMENTO A PRESENTAR EN EL PERFECCIONAMIENTO DEL CONTRATO)**

Señores  
**COMITÉ DE SELECCIÓN**  
**CONCURSO PÚBLICO N° 03-2023-MDY-CS-1**  
Presente.-

El que se suscribe, [...], postor adjudicado y/o Representante Legal de [CONSIGNAR EN CASO DE SER PERSONA JURÍDICA], identificado con [CONSIGNAR TIPO DE DOCUMENTO DE IDENTIDAD] N° [CONSIGNAR NÚMERO DE DOCUMENTO DE IDENTIDAD], autorizo que durante la ejecución del contrato se me notifique al correo electrónico [INDICAR EL CORREO ELECTRÓNICO] lo siguiente:

- ✓ Notificación de la decisión de la Entidad respecto a la solicitud de ampliación de plazo.

[CONSIGNAR CIUDAD Y FECHA]

.....  
**Firma, Nombres y Apellidos del postor o  
Representante legal o común, según  
corresponda**

**Importante**

*La notificación de la decisión de la Entidad respecto a la solicitud de ampliación de plazo se efectúa por medios electrónicos de comunicación, siempre que se cuente con la autorización correspondiente y sea posible obtener un acuse de recibo a través del mecanismo utilizado.*