

# ***BASES ESTÁNDAR DE CONCURSO PÚBLICO PARA LA CONTRATACIÓN DEL SERVICIO DE CONSULTORÍA DE OBRA***

*Aprobado mediante Directiva N° 001-2019-OSCE/CD*



***SUB DIRECCIÓN DE NORMATIVIDAD – DIRECCIÓN TÉCNICO NORMATIVA***  
***ORGANISMO SUPERVISOR DE LAS CONTRATACIONES DEL ESTADO - OSCE***

**SIMBOLOGÍA UTILIZADA:**

N°	Símbolo	Descripción
1	[ABC] / [.....]	La información solicitada dentro de los corchetes sombreados debe ser completada por la Entidad durante la elaboración de las bases.
2	[ABC] / [.....]	Es una indicación, o información que deberá ser completada por la Entidad con posterioridad al otorgamiento de la buena pro para el caso específico de la elaboración de la PROFORMA DEL CONTRATO; o por los proveedores, en el caso de los ANEXOS de la oferta.
3	<div>Importante</div> <ul style="list-style-type: none"> <li>• Abc</li> </ul>	Se refiere a consideraciones importantes a tener en cuenta por el comité de selección y por los proveedores.
4	<div>Advertencia</div> <ul style="list-style-type: none"> <li>• Abc</li> </ul>	Se refiere a advertencias a tener en cuenta por el comité de selección y por los proveedores.
5	<div>Importante para la Entidad</div> <ul style="list-style-type: none"> <li>• Xyz</li> </ul>	Se refiere a consideraciones importantes a tener en cuenta por el comité de selección y deben ser eliminadas una vez culminada la elaboración de las bases.

**CARACTERÍSTICAS DEL DOCUMENTO:**

Las bases estándar deben ser elaboradas en formato WORD, y deben tener las siguientes características:

N°	Características	Parámetros
1	Márgenes	Superior : 2.5 cm      Inferior: 2.5 cm Izquierda: 2.5 cm      Derecha: 2.5 cm
2	Fuente	Arial
3	Estilo de Fuente	Normal: Para el contenido en general Cursiva: Para el encabezado y pie de página Para las Consideraciones importantes (Ítem 3 del cuadro anterior)
4	Color de Fuente	Automático: Para el contenido en general Azul : Para las Consideraciones importantes (Ítem 3 del cuadro anterior)
5	Tamaño de Letra	16 : Para las dos primeras hojas de las Secciones General y Específica 11 : Para el nombre de los Capítulos. 10 : Para el cuerpo del documento en general 9 : Para el encabezado y pie de página Para el contenido de los cuadros, pudiendo variar, según la necesidad 8 : Para las Notas al pie
6	Alineación	Justificada: Para el contenido en general y notas al pie. Centrada : Para la primera página, los títulos de las Secciones y nombres de los Capítulos)
7	Interlineado	Sencillo
8	Espaciado	Anterior : 0 Posterior : 0
9	Subrayado	Para los nombres de las Secciones y para resaltar o hacer hincapié en algún concepto

**INSTRUCCIONES DE USO:**

- Una vez registrada la información solicitada dentro de los corchetes sombreados en gris, el texto deberá quedar en letra tamaño 10, con estilo normal, sin formato de negrita y sin sombrear.
- La nota **IMPORTANTE** no puede ser modificada ni eliminada en la Sección General. En el caso de la Sección Específica debe seguirse la instrucción que se indica en dicha nota.

Elaboradas en enero de 2019  
Modificadas en junio 2019, diciembre 2019, julio 2020, julio y diciembre 2021, junio 2022  
y octubre de 2022

## **BASES ESTÁNDAR DE CONCURSO PÚBLICO PARA LA CONTRATACIÓN DEL SERVICIO DE CONSULTORÍA DE OBRA<sup>1</sup>**

### **CONCURSO PÚBLICO Nº 01-2024-UNAMNBA**



**CONTRATACIÓN DEL SERVICIO DE CONSULTORÍA DE  
OBRA PARA LA SUPERVISIÓN DEL PROYECTO:  
MEJORAMIENTO DE LOS SERVICIOS EDUCATIVOS DE LA  
ESCUELA ACADEMICO PROFESIONAL DE INGENIERIA DE  
MINAS, SUB SEDE HAQUIRA, DE LA UNAMBA DISTRITO  
DE HAQUIRA - PROVINCIA DE COTABAMBAS - REGION  
APURIMAC" – SEGUNDA ETAPA CUI – 2234135.**

---

<sup>1</sup> Estas Bases se utilizarán para la contratación del servicio de consultoría de obra. Para tal efecto, se deberá tener en cuenta la siguiente definición:

**Consultoría de obra:** Servicios profesionales altamente calificados consistente en la elaboración del expediente técnico de obras, en la supervisión de la elaboración de expediente técnico de obra o en la supervisión de obras.

## **DEBER DE COLABORACIÓN**

La Entidad y todo proveedor que se someta a las presentes Bases, sea como participante, postor y/o contratista, deben conducir su actuación conforme a los principios previstos en la Ley de Contrataciones del Estado.

En este contexto, se encuentran obligados a prestar su colaboración al OSCE y a la Secretaría Técnica de la Comisión de Defensa de la Libre Competencia del INDECOPI, en todo momento según corresponda a sus competencias, a fin de comunicar presuntos casos de fraude, colusión y corrupción por parte de los funcionarios y servidores de la Entidad, así como los proveedores y demás actores que participan en el proceso de contratación.

De igual forma, deben poner en conocimiento del OSCE y a la Secretaría Técnica de la Comisión de Defensa de la Libre Competencia del INDECOPI los indicios de conductas anticompetitivas que se presenten durante el proceso de contratación, en los términos del Decreto Legislativo N° 1034, "Ley de Represión de Conductas Anticompetitivas", o norma que la sustituya, así como las demás normas de la materia.

La Entidad y todo proveedor que se someta a las presentes Bases, sea como participante, postor y/o contratista del proceso de contratación deben permitir al OSCE o a la Secretaría Técnica de la Comisión de Defensa de la Libre Competencia del INDECOPI el acceso a la información referida a las contrataciones del Estado que sea requerida, prestar testimonio o absolución de posiciones que se requieran, entre otras formas de colaboración.



## **SECCIÓN GENERAL**

### **DISPOSICIONES COMUNES DEL PROCEDIMIENTO DE SELECCIÓN**

(ESTA SECCIÓN NO DEBE SER MODIFICADA EN NINGÚN EXTREMO, BAJO SANCIÓN DE NULIDAD)

## CAPÍTULO I ETAPAS DEL PROCEDIMIENTO DE SELECCIÓN

### 1.1. REFERENCIAS

Cuando en el presente documento se mencione la palabra Ley, se entiende que se está haciendo referencia a la Ley N° 30225, Ley de Contrataciones del Estado, y cuando se mencione la palabra Reglamento, se entiende que se está haciendo referencia al Reglamento de la Ley de Contrataciones del Estado aprobado por Decreto Supremo N° 344-2018-EF.

Las referidas normas incluyen sus respectivas modificaciones, de ser el caso.

### 1.2. CONVOCATORIA

Se realiza a través de su publicación en el SEACE de conformidad con lo señalado en el artículo 54 del Reglamento, en la fecha señalada en el calendario del procedimiento de selección, debiendo adjuntar las bases y resumen ejecutivo.

### 1.3. REGISTRO DE PARTICIPANTES

El registro de participantes se realiza conforme al artículo 55 del Reglamento. En el caso de un consorcio, basta que se registre uno (1) de sus integrantes.

#### Importante

- *Para registrarse como participante en un procedimiento de selección convocado por las Entidades del Estado Peruano, es necesario que los proveedores cuenten con inscripción vigente y estar habilitados ante el Registro Nacional de Proveedores (RNP) que administra el Organismo Supervisor de las Contrataciones del Estado (OSCE). Para obtener mayor información, se puede ingresar a la siguiente dirección electrónica: [www.rnp.gob.pe](http://www.rnp.gob.pe).*
- *Los proveedores que deseen registrar su participación deben ingresar al SEACE utilizando su Certificado SEACE (usuario y contraseña). Asimismo, deben observar las instrucciones señaladas en el documento de orientación "Guía para el registro de participantes electrónico" publicado en <https://www2.seace.gob.pe/>.*
- *En caso los proveedores no cuenten con inscripción vigente en el RNP y/o se encuentren inhabilitados o suspendidos para ser participantes, postores y/o contratistas, el SEACE restringirá su registro, quedando a potestad de estos intentar nuevamente registrar su participación en el procedimiento de selección en cualquier otro momento, dentro del plazo establecido para dicha etapa, siempre que haya obtenido la vigencia de su inscripción o quedado sin efecto la sanción que le impuso el Tribunal de Contrataciones del Estado.*

### 1.4. FORMULACIÓN DE CONSULTAS Y OBSERVACIONES A LAS BASES

La formulación de consultas y observaciones a las bases se efectúa de conformidad con lo establecido en los numerales 72.1 y 72.2 del artículo 72 del Reglamento.

#### Importante

*No pueden formularse consultas ni observaciones respecto del contenido de una ficha de homologación aprobada, aun cuando el requerimiento haya sido homologado parcialmente respecto a las características técnicas y/o requisitos de calificación y/o condiciones de ejecución. Las consultas y observaciones que se formulen sobre el particular, se tienen como no presentadas.*

### 1.5. ABSOLUCIÓN DE CONSULTAS, OBSERVACIONES E INTEGRACIÓN DE BASES

La absolución de consultas, observaciones e integración de las bases se realizan conforme a las disposiciones previstas en los numerales 72.4 y 72.5 del artículo 72 del Reglamento.

#### Importante

- *No se absolverán consultas y observaciones a las bases que se presenten en forma física.*
- *Cuando exista divergencia entre lo indicado en el pliego de absolución de consultas y observaciones y la integración de bases, prevalece lo absuelto en el referido pliego; sin perjuicio, del deslinde de responsabilidades correspondiente.*

### 1.6. ELEVACIÓN AL OSCE DEL PLIEGO DE ABSOLUCIÓN DE CONSULTAS Y OBSERVACIONES E INTEGRACIÓN DE BASES

Los cuestionamientos al pliego de absolución de consultas y observaciones, así como a las bases integradas por supuestas vulneraciones a la normativa de contrataciones, a los principios que rigen la contratación pública u otra normativa que tenga relación con el objeto de la contratación, pueden ser elevados al OSCE de acuerdo a lo indicado en los numerales del 72.8 al 72.11 del artículo 72 del Reglamento.

La solicitud de elevación para emisión de Pronunciamiento se presenta ante la Entidad, la cual debe remitir al OSCE el expediente completo, de acuerdo a lo señalado en el artículo 124 del TUO de la Ley 27444, aprobado por Decreto Supremo N° 004-2019-JUS, al día hábil siguiente de recibida dicha solicitud.

#### Advertencia

*La solicitud de elevación al OSCE de los cuestionamientos al pliego de absolución de consultas y observaciones, así como a las Bases integradas, se realiza de manera electrónica a través del SEACE, a partir de la oportunidad en que establezca el OSCE mediante comunicado.*

#### Importante

*Constituye infracción pasible de sanción según lo previsto en el literal n) del numeral 50.1 del artículo 50 de la Ley, presentar cuestionamientos maliciosos o manifiestamente infundados al pliego de absolución de consultas y/u observaciones.*

### 1.7. FORMA DE PRESENTACIÓN DE OFERTAS

Las ofertas se presentan conforme lo establecido en el artículo 59 del Reglamento.

Las declaraciones juradas, formatos o formularios previstos en las bases que conforman la oferta deben estar debidamente firmados por el postor (firma manuscrita o digital, según la Ley N° 27269, Ley de Firmas y Certificados Digitales<sup>2</sup>). Los demás documentos deben ser visados por el postor. En el caso de persona jurídica, por su representante legal, apoderado o mandatario designado para dicho fin y, en el caso de persona natural, por este o su apoderado. No se acepta el pegado de la imagen de una firma o visto. Las ofertas se presentan foliadas.

#### Importante

<sup>2</sup> Para mayor información sobre la normativa de firmas y certificados digitales ingresar a: <https://www.indecopi.gob.pe/web/firmas-digitales/firmar-y-certificados-digitales>

- *Los formularios electrónicos que se encuentran en el SEACE y que los proveedores deben llenar para presentar sus ofertas, tienen carácter de declaración jurada.*
- *En caso la información contenida en los documentos escaneados que conforman la oferta no coincida con lo declarado a través del SEACE, prevalece la información declarada en los documentos escaneados.*
- *No se tomará en cuenta las ofertas que se presenten en físico a la Entidad.*

## 1.8. PRESENTACIÓN Y APERTURA DE OFERTAS

El participante presentará su oferta de manera electrónica a través del SEACE, desde las 00:01 horas hasta las 23:59 horas del día establecido para el efecto en el cronograma del procedimiento; adjuntando el archivo digitalizado que contenga los documentos que conforman la oferta de acuerdo a lo requerido en las bases.

El participante debe verificar antes de su envío, bajo su responsabilidad, que el archivo pueda ser descargado y su contenido sea legible.

### Importante

*Los integrantes de un consorcio no pueden presentar ofertas individuales ni conformar más de un consorcio en un procedimiento de selección, o en un determinado ítem cuando se trate de procedimientos de selección según relación de ítems.*

En la apertura electrónica de la oferta técnica, el comité de selección verifica la presentación de lo exigido en la sección específica de las bases de conformidad con el numeral 81.2 del artículo 81 del Reglamento y determina si las ofertas responden a las características y/o requisitos y condiciones de los Términos de Referencia, detallados en la sección específica de las bases. De no cumplir con lo requerido, la oferta se considera no admitida.

## 1.9. CALIFICACIÓN Y EVALUACIÓN DE LAS OFERTAS

La calificación y evaluación de los postores se realiza conforme los requisitos de calificación y factores de evaluación que se indican en la sección específica de las bases.

La evaluación técnica y económica se realiza sobre la base de:

Oferta técnica : 100 puntos  
Oferta económica : 100 puntos

### 1.9.1 CALIFICACIÓN DE LAS OFERTAS TÉCNICAS

La calificación de las ofertas técnicas se realiza conforme a lo establecido en el numeral 82.1 del artículo 82 del Reglamento.

### 1.9.2 EVALUACIÓN DE LAS OFERTAS TÉCNICAS

La evaluación de las ofertas técnicas se realiza conforme a lo establecido en los numerales 82.2 y 82.3 del artículo 82 del Reglamento.

### 1.9.3 APERTURA Y EVALUACIÓN DE OFERTAS ECONÓMICAS

El comité de selección evalúa las ofertas económicas y determina el puntaje total de las ofertas de conformidad con el artículo 83 del Reglamento, así como los coeficientes de ponderación previstos en la sección específica de las bases.

### Importante

*En el caso de procedimientos de selección por relación de ítems cuando la contratación del servicio de consultoría de obra va a ser prestado fuera de la provincia de Lima y Callao y el monto del valor referencial de algún ítem no supere los doscientos mil Soles (S/ 200,000.00), a solicitud del postor se asigna una bonificación equivalente al diez por ciento (10%) sobre el puntaje total obtenido en dicho ítem por los postores con domicilio en la provincia donde prestará el servicio, o en las provincias colindantes, sean o no pertenecientes al mismo departamento o región. El domicilio es el consignado en la constancia de inscripción ante el RNP<sup>3</sup>.*

#### 1.10. SUBSANACIÓN DE LAS OFERTAS

La subsanación de las ofertas se sujeta a lo establecido en el artículo 60 del Reglamento. El plazo que se otorgue para la subsanación no puede ser inferior a un (1) día hábil.

La solicitud de subsanación se realiza de manera electrónica a través del SEACE y será remitida al correo electrónico consignado por el postor al momento de realizar su inscripción en el RNP, siendo su responsabilidad el permanente seguimiento de las notificaciones a dicho correo. La notificación de la solicitud se entiende efectuada el día de su envío al correo electrónico.

La presentación de las subsanaciones se realiza a través del SEACE. No se tomará en cuenta la subsanación que se presente en físico a la Entidad.

#### 1.11. OTORGAMIENTO DE LA BUENA PRO

La buena pro se otorga luego de la evaluación correspondiente según lo indicado en el numeral 1.9.3 de la presente sección.

Previo al otorgamiento de la buena pro, el comité de selección aplica lo dispuesto en el artículo 68 del Reglamento, sobre el rechazo de las ofertas, de ser el caso.

En el supuesto de que dos (2) o más ofertas empaten, el otorgamiento de la buena pro se efectúa siguiendo estrictamente el orden señalado en el numeral 84.2 del artículo 84 del Reglamento. El desempate mediante sorteo se realiza de manera electrónica a través del SEACE.

Definida la oferta ganadora, el comité de selección otorga la buena pro, mediante su publicación en el SEACE, incluyendo el cuadro comparativo y las actas debidamente motivadas de los resultados de la admisión, no admisión, calificación, descalificación, evaluación, rechazo y el otorgamiento de la buena pro.

#### 1.12. CONSENTIMIENTO DE LA BUENA PRO

Cuando se hayan presentado dos (2) o más ofertas, el consentimiento de la buena pro se produce a los ocho (8) días hábiles siguientes de la notificación de su otorgamiento, sin que los postores hayan ejercido el derecho de interponer el recurso de apelación.

En caso que se haya presentado una sola oferta, el consentimiento de la buena pro se produce el mismo día de la notificación de su otorgamiento.

El consentimiento del otorgamiento de la buena pro se publica en el SEACE al día hábil siguiente de producido.

<sup>3</sup> La constancia de inscripción electrónica se visualizará en el portal web del Registro Nacional de Proveedores: [www.rnp.gob.pe](http://www.rnp.gob.pe)

**Importante**

*Una vez consentido el otorgamiento de la buena pro, el órgano encargado de las contrataciones o el órgano de la Entidad al que se haya asignado tal función realiza la verificación de la oferta presentada por el postor ganador de la buena pro conforme lo establecido en el numeral 64.6 del artículo 64 del Reglamento.*

## CAPÍTULO II SOLUCIÓN DE CONTROVERSIAS DURANTE EL PROCEDIMIENTO DE SELECCIÓN

### 2.1. RECURSO DE APELACIÓN

A través del recurso de apelación se pueden impugnar los actos dictados durante el desarrollo del procedimiento de selección hasta antes del perfeccionamiento del contrato.

El recurso de apelación se presenta ante y es resuelto por el Tribunal de Contrataciones del Estado.

Los actos que declaren la nulidad de oficio, la cancelación del procedimiento de selección y otros actos emitidos por el Titular de la Entidad que afecten la continuidad de este, se impugnan ante el Tribunal de Contrataciones del Estado.

#### Importante

- *Una vez otorgada la buena pro, el comité de selección, está en la obligación de permitir el acceso de los participantes y postores al expediente de contratación, salvo la información calificada como secreta, confidencial o reservada por la normativa de la materia, a más tardar dentro del día siguiente de haberse solicitado por escrito.*
- *A efectos de recoger la información de su interés, los postores pueden valerse de distintos medios, tales como: (i) la lectura y/o toma de apuntes, (ii) la captura y almacenamiento de imágenes, e incluso (iii) pueden solicitar copia de la documentación obrante en el expediente, siendo que, en este último caso, la Entidad deberá entregar dicha documentación en el menor tiempo posible, previo pago por tal concepto.*
- *El recurso de apelación se presenta ante la Mesa de Partes del Tribunal o ante las oficinas desconcentradas del OSCE.*

### 2.2. PLAZOS DE INTERPOSICIÓN DEL RECURSO DE APELACIÓN

La apelación contra el otorgamiento de la buena pro o contra los actos dictados con anterioridad a ella se interpone dentro de los ocho (8) días hábiles siguientes de haberse notificado el otorgamiento de la buena pro.

La apelación contra los actos dictados con posterioridad al otorgamiento de la buena pro, contra la declaración de nulidad, cancelación y declaratoria de desierto del procedimiento, se interpone dentro de los ocho (8) días hábiles siguientes de haberse tomado conocimiento del acto que se desea impugnar.

### CAPÍTULO III DEL CONTRATO

#### 3.1. PERFECCIONAMIENTO DEL CONTRATO

Los plazos y el procedimiento para perfeccionar el contrato se realizan conforme a lo indicado en el artículo 141 del Reglamento.

Para perfeccionar el contrato, el postor ganador de la buena pro debe presentar los documentos señalados en el artículo 139 del Reglamento y los previstos en la sección específica de las bases.

#### 3.2. GARANTÍAS

Las garantías que deben otorgar los postores y/o contratistas, según corresponda, son las de fiel cumplimiento del contrato y por los adelantos.

##### 3.2.1. GARANTÍA DE FIEL CUMPLIMIENTO

Como requisito indispensable para perfeccionar el contrato, el postor ganador debe entregar a la Entidad la garantía de fiel cumplimiento del mismo por una suma equivalente al diez por ciento (10%) del monto del contrato original. Esta se mantiene vigente hasta el consentimiento de la liquidación final.

##### 3.2.2. GARANTÍA DE FIEL CUMPLIMIENTO POR PRESTACIONES ACCESORIAS

En las contrataciones que conllevan la ejecución de prestaciones accesorias, tales como mantenimiento, reparación o actividades afines, se otorga una garantía adicional por una suma equivalente al diez por ciento (10%) del monto del contrato de la prestación accesoria, la misma que debe ser renovada periódicamente hasta el cumplimiento total de las obligaciones garantizadas.

##### Importante

*En los contratos de consultorías de obras que celebren las Entidades con las micro y pequeñas empresas, estas últimas pueden otorgar como garantía de fiel cumplimiento el diez por ciento (10%) del monto del contrato, porcentaje que es retenido por la Entidad durante la primera mitad del número total de pagos a realizarse, de forma prorrateada en cada pago, con cargo a ser devuelto a la finalización del mismo, conforme lo establecen los numerales 149.4 y 149.5 del artículo 149 del Reglamento y numeral 151.2 del artículo 151 del Reglamento.*

##### 3.2.3. GARANTÍA POR ADELANTO

En caso se haya previsto en la sección específica de las bases la entrega de adelantos, el contratista debe presentar una garantía emitida por idéntico monto conforme a lo estipulado en el artículo 153 del Reglamento.

#### 3.3. REQUISITOS DE LAS GARANTÍAS

Las garantías que se presenten deben ser incondicionales, solidarias, irrevocables y de realización automática en el país, al solo requerimiento de la Entidad. Asimismo, deben ser emitidas por empresas que se encuentren bajo la supervisión directa de la Superintendencia de Banca, Seguros y Administradoras Privadas de Fondos de Pensiones y que cuenten con clasificación de riesgo B o superior. Asimismo, deben estar autorizadas para emitir garantías; o estar consideradas en la última lista de bancos extranjeros de primera categoría que



periódicamente publica el Banco Central de Reserva del Perú.

#### **Importante**

*Corresponde a la Entidad verificar que las garantías presentadas por el postor ganador de la buena pro y/o contratista cumplan con los requisitos y condiciones necesarios para su aceptación y eventual ejecución; sin perjuicio de la determinación de las responsabilidades funcionales que correspondan.*

#### **Advertencia**

*Los funcionarios de las Entidades no deben aceptar garantías emitidas bajo condiciones distintas a las establecidas en el presente numeral, debiendo tener en cuenta lo siguiente:*

*1. La clasificadora de riesgo que asigna la clasificación a la empresa que emite la garantía debe encontrarse listada en el portal web de la SBS (<http://www.sbs.gob.pe/sistema-financiero/clasificadoras-de-riesgo>).*

*2. Se debe identificar en la página web de la clasificadora de riesgo respectiva, cuál es la clasificación vigente de la empresa que emite la garantía, considerando la vigencia a la fecha de emisión de la garantía.*

*3. Para fines de lo establecido en el artículo 148 del Reglamento, la clasificación de riesgo B, incluye las clasificaciones B+ y B.*

*4. Si la empresa que otorga la garantía cuenta con más de una clasificación de riesgo emitida por distintas empresas listadas en el portal web de la SBS, bastará que en una de ellas cumpla con la clasificación mínima establecida en el Reglamento.*

*En caso exista alguna duda sobre la clasificación de riesgo asignada a la empresa emisora de la garantía, se deberá consultar a la clasificadora de riesgos respectiva.*

*De otro lado, además de cumplir con el requisito referido a la clasificación de riesgo, a efectos de verificar si la empresa emisora se encuentra autorizada por la SBS para emitir garantías, debe revisarse el portal web de dicha Entidad (<http://www.sbs.gob.pe/sistema-financiero/relacion-de-empresas-que-se-encuentran-autorizadas-a-emitir-cartas-fianza>).*

*Los funcionarios competentes deben verificar la autenticidad de la garantía a través de los mecanismos establecidos (consulta web, teléfono u otros) por la empresa emisora.*

### **3.4. EJECUCIÓN DE GARANTÍAS**

La Entidad puede solicitar la ejecución de las garantías conforme a los supuestos contemplados en el artículo 155 del Reglamento.

### **3.5. ADELANTOS**

La Entidad puede entregar adelantos directos al contratista, los que en ningún caso exceden en conjunto del treinta por ciento (30%) del monto del contrato original, siempre que ello haya sido previsto en la sección específica de las bases.

### **3.6. PENALIDADES**

#### **3.6.1. PENALIDAD POR MORA EN LA EJECUCIÓN DE LA PRESTACIÓN**

En caso de retraso injustificado del contratista en la ejecución de las prestaciones objeto del contrato, la Entidad le aplica automáticamente una penalidad por mora por cada día de atraso, de conformidad con el artículo 162 del Reglamento.

### 3.6.2. OTRAS PENALIDADES

La Entidad puede establecer penalidades distintas a la mencionada en el numeral precedente, según lo previsto en el artículo 163 del Reglamento y lo indicado en la sección específica de las bases.

Estos dos tipos de penalidades se calculan en forma independiente y pueden alcanzar cada una un monto máximo equivalente al diez por ciento (10%) del monto del contrato vigente, o de ser el caso, del ítem que debió ejecutarse.

### 3.7. PAGOS

El pago se realiza después de ejecutada la respectiva prestación, pudiendo contemplarse pagos a cuenta, según la forma establecida en la sección específica de las bases o en el contrato.

La Entidad paga las contraprestaciones pactadas a favor del contratista dentro de los diez (10) días calendario siguientes de otorgada la conformidad de los servicios, siempre que se verifiquen las condiciones establecidas en el contrato para ello, bajo responsabilidad del funcionario competente.

La conformidad se emite en un plazo máximo de quince (15) días, bajo responsabilidad del funcionario que debe emitir la conformidad.

En el caso que se haya suscrito contrato con un consorcio, el pago se realizará de acuerdo a lo que se indique en el contrato de consorcio.

#### **Advertencia**

*En caso de retraso en los pagos a cuenta o pago final por parte de la Entidad, salvo que se deba a caso fortuito o fuerza mayor, esta reconoce al contratista los intereses legales correspondientes, de conformidad con el artículo 39 de la Ley y 171 del Reglamento, debiendo repetir contra los responsables de la demora injustificada.*

### 3.8. INCUMPLIMIENTO DEL CONTRATO

Las causales para la resolución del contrato, serán aplicadas de conformidad con el artículo 36 de la Ley y 164 del Reglamento.

### 3.9. DISPOSICIONES FINALES

Todos los demás aspectos del presente procedimiento no contemplados en las bases se regirán supletoriamente por la Ley y su Reglamento, así como por las disposiciones legales vigentes.

## **SECCIÓN ESPECÍFICA**

### **CONDICIONES ESPECIALES DEL PROCEDIMIENTO DE SELECCIÓN**

(EN ESTA SECCIÓN LA ENTIDAD DEBERÁ COMPLETAR LA INFORMACIÓN EXIGIDA, DE ACUERDO A LAS INSTRUCCIONES INDICADAS)

## CAPÍTULO I GENERALIDADES

### 1.1. ENTIDAD CONVOCANTE

Nombre : UNIVERSIDAD NACIONAL MICAELA BASTIDAS DE APURIMAC

RUC Nº : 20527056579

Domicilio legal : AV. GARCILASO DE LA VEGA S/N TAMBURCO

Teléfono : 083-321965

Correo electrónico : abastecimiento@unamba.edu.pe

### 1.2. OBJETO DE LA CONVOCATORIA

El presente procedimiento de selección tiene por objeto la contratación del servicio de consultoría de obra para la **SUPERVISIÓN DEL PROYECTO: MEJORAMIENTO DE LOS SERVICIOS EDUCATIVOS DE LA ESCUELA ACADEMICO PROFESIONAL DE INGENIERIA DE MINAS, SUB SEDE HAQUIRA DE LA UNAMBA, DISTRITO DE HAQUIRA - PROVINCIA DE COTABAMBAS - REGION APURIMAC** SEGUNDA ETAPA CUI – 2234135.

### 1.3. VALOR REFERENCIAL<sup>4</sup>

El valor referencial asciende S/.716,827.94 (Setecientos Dieciséis Mil, Ochocientos Veintisiete con 94/100 soles), incluidos los impuestos de Ley y cualquier otro concepto que incida en el costo total del servicio de consultoría de obra. El valor referencial ha sido calculado al mes de **Julio 2023**.

Valor Referencial (VR)	Límites <sup>5</sup>	
	Inferior	Superior
S/.716,827.94 (Setecientos Dieciséis Mil, Ochocientos Veintisiete con 94/100 soles),	S/ 645,145.15 (Seis cientos cuarenta y cinco mil ciento cuarenta y cinco con 15/100 soles)	S/ 788,510.73 (Setecientos ochenta y ocho mil quinientos diez con 73/100 soles)

#### **Importante**

*Las ofertas económicas no pueden exceder los límites del valor referencial de conformidad con el numeral 28.2 del artículo 28 de la Ley.*

<sup>4</sup> El monto del valor referencial indicado en esta sección de las bases no debe diferir del monto del valor referencial consignado en la ficha del procedimiento en el SEACE. No obstante, de existir contradicción entre estos montos, primará el monto del valor referencial indicado en las bases aprobadas.

<sup>5</sup> De acuerdo a lo señalado en el artículo 48 del Reglamento, estos límites se calculan considerando dos (2) decimales. Para ello, si el límite inferior tiene más de dos decimales, se aumenta en un dígito el valor del segundo decimal; en el caso del límite superior, se considera el valor del segundo decimal sin efectuar el redondeo.

DESCRIPCIÓN DEL OBJETO	Nº DE PERIODOS DE TIEMPO <sup>6</sup>	PERIODO O UNIDAD DE TIEMPO <sup>7</sup>	TARIFA REFERENCIAL UNITARIA	VALOR REFERENCIAL TOTAL
Supervisión de obra	303	día	S/ 2300.00	S/ 696,900.00
Liquidación de obra				S/ 19,927.94
				S/ 716,827.94

**1.4. EXPEDIENTE DE CONTRATACIÓN**

El expediente de contratación fue aprobado mediante FORMATO DE APROBACIÓN DE EXPEDIENTE DE CONTRATACIÓN de fecha 22 de julio del 2024.

**1.5. FUENTE DE FINANCIAMIENTO**

RECURSOS DETERMINADOS

**Importante**

*La fuente de financiamiento debe corresponder a aquella prevista en la Ley de Equilibrio Financiero del Presupuesto del Sector Público del año fiscal en el cual se convoca el procedimiento de selección.*

**1.6. SISTEMA DE CONTRATACIÓN**

El presente procedimiento se rige por el sistema de **ESQUEMA MIXTO DE SUMA ALZADA, TARIFAS**, de acuerdo con lo establecido en el expediente de contratación respectivo.

**Importante**

*En el caso de supervisión de obras, cuando se haya previsto que las actividades comprenden la liquidación del contrato de obra, la supervisión se rige bajo el sistema de tarifas mientras que la liquidación se rige bajo el sistema a suma alzada.*

**1.7. ALCANCES DEL REQUERIMIENTO**

El alcance de la prestación está definido en el Capítulo III de la presente sección de las bases.

**1.8. PLAZO DE PRESTACIÓN DEL SERVICIO DE CONSULTORÍA DE OBRA**

Los servicios de consultoría de obra materia de la presente convocatoria se prestarán en el plazo de **TRESCIENTOS SESENTA Y TRES DIAS (363) días calendario**, en concordancia con lo establecido en el expediente de contratación.

Nº	DESCRIPCIÓN	DURACIÓN (DÍAS CALENDARIO)
----	-------------	-------------------------------

<sup>6</sup> Número estimado de días, meses, entre otros de la ejecución de la prestación.

<sup>7</sup> Día, mes, entre otros.

1	SUPERVISIÓN DE LA EJECUCIÓN DE OBRA	303
2	LIQUIDACIÓN DEL CONTRATO DE OBRA	60
TOTAL		363

**Importante**

*En el caso de supervisión de obras, el plazo inicial del contrato debe estar vinculado al del contrato de la obra a ejecutar y comprender hasta la liquidación de la obra, de conformidad con el artículo 10 de la Ley.*

### 1.9. COSTO DE REPRODUCCIÓN Y ENTREGA DE BASES

Los participantes registrados tienen el derecho de recabar un ejemplar de las bases, para cuyo efecto deben cancelar la suma de 5.00 (cinco con 00/100) en la caja de la Universidad Nacional Micaela Bastidas de Apurímac, ubicado en la Av. Inca Garcilazo de la Vega S/N Tamburco, Abancay-Apurímac, y la entrega será en la oficina de abastecimiento de la Entidad.

**Importante**

*El costo de entrega de un ejemplar de las bases no puede exceder el costo de su reproducción.*

### 1.10. BASE LEGAL

- Ley Nº 31953, Ley de Presupuesto del Sector Público para el Año Fiscal 2024.
- Ley Nº 31955 Ley de Endeudamiento del sector Publico para el año fiscal 2024.
- Ley Nº 31954, de Equilibrio Financiero del Presupuesto del Sector Público del año fiscal 2024.
- Decreto Supremo Nº 043-2003-PCM - TUO de la Ley Nº 27806, Ley de Transparencia y de Acceso a la Información Pública.
- Decreto Supremo Nº 082-2019-EF que Aprueba el TUO de la Ley Nº 30225 - Ley de Contrataciones del Estado y sus modificatorias.
- Decreto Supremo Nº 344-2018-EF que Aprueba el Reglamento de la Ley Nº 30225 - Ley de Contrataciones del Estado, modificado por Decretos Supremos Nº 377-2019-EF, Nº 168 2020-EF, Nº 250-2020-EF y Nº 162-2021-EF y sus modificatorias.
- Decreto Supremo Nº 004-2019-JUS que Aprueba el TUO de la Ley Nº 27444 – Ley del Procedimiento Administrativo General.
- Texto Único Ordenado de la Ley Nº 27806, Ley de Transparencia y de Acceso a la Información Pública, aprobado por Decreto Supremo Nº 043-2003-PCM.
- Decreto Legislativo Nº 1252, que crea el Sistema Nacional de Programación Multianual y Gestión de Inversiones.
- Reglamento del Decreto legislativo Nº 1252 - Sistema Nacional de Programación Multianual y Gestión de Inversiones.
- Directivas del Sistema Nacional de Programación Multianual y Gestión de Inversiones.
- Ley 27785 Ley Orgánica del Sistema Nacional de Control y de la Contraloría General de la República.
- Decreto Supremo Nº 011-79-VC.
- Directivas y opiniones del Organismo Supervisor de las Contrataciones del Estado (OSCE).
- Código Civil.
- Cualquier otra disposición legal vigente que permita desarrollar el objeto de la convocatoria, que no contravenga lo regulado por la Ley de Contrataciones del Estado y su reglamento vigentes.
- Las referidas normas incluyen sus respectivas modificaciones, de ser el caso.

## CAPÍTULO II DEL PROCEDIMIENTO DE SELECCIÓN

### 2.1. CALENDARIO DEL PROCEDIMIENTO DE SELECCIÓN

Según el cronograma de la ficha de selección de la convocatoria publicada en el SEACE.

#### Importante

*De conformidad con la vigesimosegunda Disposición Complementaria Final del Reglamento, en caso la Entidad (Ministerios y sus organismos públicos, programas o proyectos adscritos) haya difundido el requerimiento a través del SEACE siguiendo el procedimiento establecido en dicha disposición, no procede formular consultas u observaciones al requerimiento.*

### 2.2. CONTENIDO DE LAS OFERTAS

#### 2.2.1. OFERTA TÉCNICA

La oferta contendrá, además de un índice de documentos<sup>8</sup>, la siguiente documentación:

##### 2.2.1.1. Documentación de presentación obligatoria

#### A. Documentos para la admisión de la oferta

a.1) Declaración jurada de datos del postor. (**Anexo Nº 1**)

a.2) Documento que acredite la representación de quien suscribe la oferta.

En caso de persona jurídica, copia del certificado de vigencia de poder del representante legal, apoderado o mandatario designado para tal efecto.

En caso de persona natural, copia del documento nacional de identidad o documento análogo, o del certificado de vigencia de poder otorgado por persona natural, del apoderado o mandatario, según corresponda.

En el caso de consorcios, este documento debe ser presentado por cada uno de los integrantes del consorcio que suscriba la promesa de consorcio, según corresponda.

#### Advertencia

*De acuerdo con el artículo 4 del Decreto Legislativo N° 1246, las Entidades están prohibidas de exigir a los administrados o usuarios la información que puedan obtener directamente mediante la interoperabilidad a que se refieren los artículos 2 y 3 de dicho Decreto Legislativo. En esa medida, si la Entidad es usuaria de la Plataforma de Interoperabilidad del Estado – PIDE<sup>9</sup> y siempre que el servicio web se encuentre activo en el Catálogo de Servicios de dicha plataforma, no corresponderá exigir el certificado de vigencia de poder y/o documento nacional de identidad.*

<sup>8</sup> La omisión del índice no determina la no admisión de la oferta.

<sup>9</sup> Para mayor información de las Entidades usuarias y del Catálogo de Servicios de la Plataforma de Interoperabilidad del Estado – PIDE ingresar al siguiente enlace <https://www.gobiernodigital.gob.pe/interoperabilidad/>

- a.3) Declaración jurada de acuerdo con el literal b) del artículo 52 del Reglamento. **(Anexo Nº 2)**
- a.4) Declaración jurada de cumplimiento de los Términos de Referencia contenidos en el numeral 3.1 del Capítulo III de la presente sección. **(Anexo Nº 3)**
- a.5) Declaración jurada de plazo de prestación del servicio de consultoría de obra. **(Anexo Nº 4)**
- a.6) Promesa de consorcio con firmas legalizadas, de ser el caso, en la que se consigne los integrantes, el representante común, el domicilio común y las obligaciones a las que se compromete cada uno de los integrantes del consorcio así como el porcentaje equivalente a dichas obligaciones. **(Anexo Nº 5)**

**Importante**

*El comité de selección verifica la presentación de los documentos requeridos. De no cumplir con lo requerido, la oferta se considera no admitida.*

**B. Documentos para acreditar los requisitos de calificación**

Incorporar en la oferta los documentos que acreditan los “**Requisitos de Calificación**” que se detallan en el numeral 3.2 del Capítulo III de la presente sección de las bases.

**2.2.1.2. Documentación de presentación facultativa:**

- a) Incorporar en la oferta los documentos que acreditan los “**Factores de Evaluación**” establecidos en el Capítulo IV de la presente sección de las bases, a efectos de obtener el puntaje previsto en dicho Capítulo para cada factor.

*Incorporar a las bases, según corresponda, eliminando aquellas disposiciones que no se incluyan.*

**Advertencia**

*El comité de selección no podrá exigir al postor la presentación de documentos que no hayan sido indicados en los acápites “Documentos para la admisión de la oferta”, “Requisitos de calificación” y “Factores de evaluación”.*

**2.2.2. OFERTA ECONÓMICA**

La oferta económica expresada en **SOLES**. Adjuntar obligatoriamente el **Anexo Nº 6**.

El monto total de la oferta económica y los subtotales que lo componen deben ser expresados con dos (2) decimales. Los precios unitarios o tarifas pueden ser expresados con más de dos (2) decimales.

**Importante**

- *El comité de selección declara no admitidas las ofertas que no se encuentren dentro de los límites del valor referencial previstos en el numeral 28.2 del artículo 28 de la Ley.*
- *La estructura de costos, se presenta para el perfeccionamiento del contrato.*



### 2.3. DETERMINACIÓN DEL PUNTAJE TOTAL DE LAS OFERTAS

Una vez evaluadas las ofertas técnica y económica se procederá a determinar el puntaje total de las mismas.

El puntaje total de las ofertas es el promedio ponderado de ambas evaluaciones, obtenido de la aplicación de la siguiente fórmula:

$$PTPi = c_1 PT_i + c_2 Pe_i$$

Donde:

- PTPi = Puntaje total del postor i  
PTi = Puntaje por evaluación técnica del postor i  
Pei = Puntaje por evaluación económica del postor i  
c<sub>1</sub> = Coeficiente de ponderación para la evaluación técnica.  
c<sub>2</sub> = Coeficiente de ponderación para la evaluación económica.

**Se aplicarán las siguientes ponderaciones:**

- c<sub>1</sub> = **0.80**  
c<sub>2</sub> = **0.20**

Donde: c<sub>1</sub> + c<sub>2</sub> = 1.00

### 2.4. REQUISITOS PARA PERFECCIONAR EL CONTRATO

El postor ganador de la buena pro debe presentar los siguientes documentos para perfeccionar el contrato:

- Garantía de fiel cumplimiento del contrato.
- Garantía de fiel cumplimiento por prestaciones accesorias, de ser el caso.
- Contrato de consorcio con firmas legalizadas ante Notario de cada uno de los integrantes, de ser el caso.
- Código de cuenta interbancaria (CCI) o, en el caso de proveedores no domiciliados, el número de su cuenta bancaria y la entidad bancaria en el exterior.
- Copia de la vigencia del poder del representante legal de la empresa que acredite que cuenta con facultades para perfeccionar el contrato, cuando corresponda.
- Copia de DNI del postor en caso de persona natural, o de su representante legal en caso de persona jurídica.

#### **Advertencia**

*De acuerdo con el artículo 4 del Decreto Legislativo N° 1246, las Entidades están prohibidas de exigir a los administrados o usuarios la información que puedan obtener directamente mediante la interoperabilidad a que se refieren los artículos 2 y 3 de dicho Decreto Legislativo. En esa medida, si la Entidad es usuaria de la Plataforma de Interoperabilidad del Estado – PIDE<sup>10</sup> y siempre que el servicio web se encuentre activo en el Catálogo de Servicios de dicha plataforma, no corresponderá exigir los documentos previstos en los literales e) y f).*

- Domicilio para efectos de la notificación durante la ejecución del contrato.
- Autorización de notificación de la decisión de la Entidad sobre la solicitud de ampliación de plazo mediante medios electrónicos de comunicación <sup>11</sup>. **(Anexo N° 12)**

<sup>10</sup> Para mayor información de las Entidades usuarias y del Catálogo de Servicios de la Plataforma de Interoperabilidad del Estado – PIDE ingresar al siguiente enlace <https://www.gobiernodigital.gob.pe/interoperabilidad/>

<sup>11</sup> En tanto se implemente la funcionalidad en el SEACE, de conformidad con la Primera Disposición Complementaria Transitoria del Decreto Supremo N° 234-2022-EF.

- i) Detalle de los precios unitarios de la oferta económica<sup>12</sup>.
- j) Estructura de costos de la oferta económica.
- k) Copia de los diplomas que acrediten la formación académica requerida del personal clave, en caso que el grado o título profesional requerido no se encuentren publicados en el Registro Nacional de Grados Académicos y Títulos Profesionales a cargo de la de la Superintendencia Nacional de Educación Superior Universitaria – SUNEDU<sup>13</sup>.
- l) Copia de (i) contratos y su respectiva conformidad o (ii) constancias o (iii) certificados o (iv) cualquier otra documentación que, de manera fehaciente demuestre la experiencia del personal clave.
- m) Copia de documentos que sustenten la propiedad, la posesión, el compromiso de compra venta o alquiler u otro documento que acredite la disponibilidad del requisito de calificación equipamiento estratégico. En el caso que el postor ganador sea un consorcio los documentos de acreditación de este requisito pueden estar a nombre del consorcio o de uno de sus integrantes<sup>14</sup>.

#### Importante

- *La Entidad debe aceptar las diferentes denominaciones utilizadas para acreditar la carrera profesional requerida, aun cuando no coincida literalmente con aquella prevista en los requisitos de calificación (por ejemplo Ingeniería Ambiental, Ingeniería en Gestión Ambiental, Ingeniería y Gestión Ambiental u otras denominaciones).*

- *Los documentos que acreditan la experiencia del personal clave deben incluir como mínimo los nombres y apellidos del personal, el cargo desempeñado, el plazo de la prestación indicando el día, mes y año de inicio y culminación, el nombre de la Entidad u organización que emite el documento, la fecha de emisión y nombres y apellidos de quien suscribe el documento.*

*En caso estos documentos establezcan el plazo de la experiencia adquirida por el personal clave en meses sin especificar los días la Entidad debe considerar el mes completo.*

*De presentarse experiencia ejecutada paralelamente (traslape), para el cómputo del tiempo de dicha experiencia sólo se considerará una vez el periodo traslapado. No obstante, de presentarse periodos traslapados en el supervisor de obra, no se considera ninguna de las experiencias acreditadas, salvo la supervisión de obras por paquete.*

*Se considerará aquella experiencia que no tenga una antigüedad mayor a veinticinco (25) años anteriores a la fecha de la presentación de ofertas.*

*Asimismo, la Entidad debe valorar de manera integral los documentos presentados para acreditar dicha experiencia. En tal sentido, aun cuando en los documentos presentados la denominación del cargo o puesto no coincida literalmente con aquella prevista en los requisitos de calificación, se deberá validar la experiencia si las actividades que realizó el profesional corresponden con la función propia del cargo o puesto requerido.*

- *Cuando el postor ganador de la buena pro presenta como personal clave a profesionales que se encuentren prestando servicios como residente o supervisor en obras contratadas por la Entidad que no cuentan con recepción, procede otorgar plazo adicional para subsanar, conforme lo previsto en el literal a) del artículo 141 del Reglamento.*
- *En caso que el postor ganador de la buena pro sea un consorcio, las garantías que presente este para el perfeccionamiento del contrato, así como durante la ejecución contractual, de ser el caso, además de cumplir con las condiciones establecidas en el artículo 33 de la Ley y en el artículo 148 del Reglamento, deben consignar expresamente el nombre completo o la denominación o razón social de los integrantes del consorcio, en calidad de garantizados, de lo contrario no podrán ser aceptadas por las Entidades. No se cumple el requisito antes indicado si se consigna únicamente la denominación del consorcio, conforme lo dispuesto en la Directiva "Participación de Proveedores en Consorcio en las Contrataciones del Estado".*

<sup>12</sup> Incluir solo en caso de la contratación bajo el sistema a suma alzada.

<sup>13</sup> <https://enlinea.sunedu.gob.pe/>

<sup>14</sup> Incluir solo en caso se haya incluido el equipamiento estratégico como requisito de calificación.

- *En los contratos de consultoría de obras que celebren las Entidades con las micro y pequeñas empresas, estas últimas pueden otorgar como garantía de fiel cumplimiento el diez por ciento (10%) del monto del contrato, porcentaje que es retenido por la Entidad durante la primera mitad del número total de pagos a realizarse, de forma prorrateada en cada pago, con cargo a ser devuelto a la finalización del mismo, conforme lo establece el numeral 149.4 del artículo 149 del Reglamento y numeral 151.2 del artículo 151 del Reglamento. Para dicho efecto los postores deben encontrarse registrados en el REMYPE, consignando en la Declaración Jurada de Datos del Postor (Anexo N° 1) o en la solicitud de retención de la garantía durante el perfeccionamiento del contrato, que tienen la condición de MYPE, lo cual será verificado por la Entidad en el link <http://www2.trabajo.gob.pe/servicios-en-linea-2-2> opción consulta de empresas acreditadas en el REMYPE.*

#### Importante

- *Corresponde a la Entidad verificar que las garantías presentadas por el postor ganador de la buena pro cumplan con los requisitos y condiciones necesarios para su aceptación y eventual ejecución; sin perjuicio de la determinación de las responsabilidades funcionales que correspondan.*
- *De conformidad con el Reglamento Consular del Perú aprobado mediante Decreto Supremo N° 076-2005-RE para que los documentos públicos y privados extendidos en el exterior tengan validez en el Perú, deben estar legalizados por los funcionarios consulares peruanos y refrendados por el Ministerio de Relaciones Exteriores del Perú, salvo que se trate de documentos públicos emitidos en países que formen parte del Convenio de la Apostilla, en cuyo caso bastará con que estos cuenten con la Apostilla de la Haya<sup>15</sup>.*
- *La Entidad no puede exigir documentación o información adicional a la consignada en el presente numeral para el perfeccionamiento del contrato.*

## 2.5. PERFECCIONAMIENTO DEL CONTRATO

El contrato se perfecciona con la suscripción del documento que lo contiene. Para dicho efecto el postor ganador de la buena pro, dentro del plazo previsto en el artículo 141 del Reglamento, debe presentar la documentación requerida en trámite documentario (mesa de partes) de la Universidad Nacional Micaela Bastidas de Apurímac, ubicado en Av. Inca Garcilaso de la Vega S/N del Distrito de Tamburco provincia de Abancay Región Apurímac.

## 2.6. FORMA DE PAGO

La Entidad realizará el pago de la contraprestación pactada a favor del contratista en TARIFA DIARIAS VALORIZADAS MENSUALMENTE PARA EL SERVICIO DE SUPERVISIÓN Y PARA LA LIQUIDACIÓN DE CONTRATO DE OBRA EL PAGO ES A SUMA ALZADA.

Para efectos del pago de las contraprestaciones ejecutadas por el contratista, la Entidad debe contar con la siguiente documentación:

- Informe del funcionario responsable de la UNIDAD EJECUTORA DE INVERSIONES emitiendo la conformidad de la prestación efectuada.
- Comprobante de pago.
- Copia de Contrato de consultoría

Dicha documentación se debe presentar en trámite documentario (mesa de partes) de la Universidad Nacional Micaela Bastidas de Apurímac, ubicado en Av. Inca Garcilaso de la Vega S/N del Distrito de Tamburco provincia de Abancay Región Apurímac.

<sup>15</sup> Según lo previsto en la Opinión N° 009-2016/DTN.

**CAPÍTULO III  
REQUERIMIENTO**

**3.1. TERMINOS DE REFERENCIA**



UNIVERSIDAD NACIONAL  
**MICAELA BASTIDAS**  
DE APURÍMAC

-37

**UNIDAD EJECUTORA DE INVERSIONES**

"AÑO DEL BICENTENARIO, DE LA CONSOLIDACION DE NUESTRA INDEPENDENCIA, Y DE LA CONMEMORACION  
DE LAS HEROICAS BATALLAS DE JUNIN Y AYACUCHO"

**UNIVERSIDAD MICAELA BASTIDAS DE APURIMAC**



**TERMINOS DE REFERENCIA**

**PARA LA CONTRATACIÓN DEL SERVICIO DE  
CONSULTORÍA DE OBRA PARA LA SUPERVISIÓN DEL  
PROYECTO: "MEJORAMIENTO DE LOS SERVICIOS  
EDUCATIVOS DE LA ESCUELA ACADEMICO PROFESIONAL  
DE INGENIERIA DE MINAS, SUB SEDE HAQUIRA, DE LA  
UNAMBA DISTRITO DE HAQUIRA - PROVINCIA DE  
COTABAMBAS - REGION APURIMAC" – SEGUNDA ETAPA  
CUI – 2234135.**

Abancay - Apurímac, junio del 2024





UNIVERSIDAD NACIONAL  
**MICAELA BASTIDAS**  
DE APURÍMAC

-36

## UNIDAD EJECUTORA DE INVERSIONES

"AÑO DEL BICENTENARIO, DE LA CONSOLIDACION DE NUESTRA INDEPENDENCIA, Y DE LA CONMEMORACION DE LAS HEROICAS BATALLAS DE JUNIN Y AYACUCHO"

### TERMINOS DE REFERENCIA

CONTRATACIÓN DEL SERVICIO DE CONSULTORÍA DE OBRA PARA LA SUPERVISIÓN DEL PROYECTO:

**"MEJORAMIENTO DE LOS SERVICIOS EDUCATIVOS DE LA ESCUELA ACADEMICO PROFESIONAL DE INGENIERIA DE MINAS, SUB SEDE HAQUIRA DE LA UNAMBA, DISTRITO DE HAQUIRA - PROVINCIA DE COTABAMBAS - REGION APURIMAC" SEGUNDA ETAPA CUI - 2234135**

#### 1. DENOMINACIÓN DE LA CONTRATACIÓN

Contratación Del Servicio De Consultoría De Obra Para La Supervisión Del Proyecto: **"Mejoramiento De Los Servicios Educativos De La Escuela Académico Profesional De Ingeniería De Minas, Sub Sede Haquira De La UNAMBA Distrito De Haquira - Provincia De Cotabambas - Región Apurímac" SEGUNDA ETAPA CUI - 2234135.**

#### 2. ENTIDAD CONTRATANTE

UNIVERSIDAD NACIONAL MICAELA BASTIDAS DE APURÍMAC.

#### 3. AREA USUARIA

Unidad Ejecutora de Inversiones de la Universidad Nacional Micaela Bastidas de Apurímac.

#### 4. FINALIDAD PÚBLICA



La Universidad Nacional Micaela Bastidas de Apurímac, tiene como finalidad y acción prioritaria de inversión, dotar de una infraestructura adecuada, para que de esta manera se dé un mejor servicio a los alumnos y alcanzar una infraestructura física ad-hoc al principal objetivo universitario: la excelencia académica, requiere la contratación del servicio de consultoría de obra para la Supervisión de la obra: **"Mejoramiento De Los Servicios Educativos De La Escuela Académico Profesional De Ingeniería De Minas, Sub Sede Haquira De La UNAMBA Distrito De Haquira - Provincia De Cotabambas - Región Apurímac" SEGUNDA ETAPA CUI - 2234135.**

#### 5. ANTECEDENTES

La universidad nacional Micaela de bastidas de Apurímac fue creada por la ley N°27348 el 26 de setiembre del 2000. Con resolución N°110-2002-CONAFU de fecha 25 de abril del 2002 se aprueba el PDI con 4 carreras profesionales (ingeniería agroindustrial, ingeniera de minas, administración de empresas y educación) y una subsede en la ciudad de Andahuaylas con dos carreras profesionales (ingeniera agroindustrial y administración de empresas). Sin embargo, el inicio real de las actividades académicas se produce en setiembre del 2002.

Desde el año 2004 hasta la fecha, para el desarrollo de las actividades académicas y administrativas se vinieron construyendo las infraestructuras físicas como la construcción del pabellón de aulas generales, construcción del pabellón de ingeniería agroindustrial, cerco perimétrico - I etapa, construcción de la biblioteca central, construcción de infraestructura educativa de ingeniera de minas, construcción del centro académico del desarrollo empresarial de administración de empresas, educación y ciencias sociales, mejoramiento de la capacidad operativa de medicina veterinaria y zootecnia I y II etapa, mejoramiento de los servicios educativos de la facultad de educación y ciencias sociales de la UNAMBA, distrito de Tamburco, provincia de Abancay, departamento de Apurímac, entre otros.

De acuerdo a la Nueva Ley Universitaria - Ley N° 30220 aprobado y promulgada en el año 2014, ley que deroga la Ley N°23733 (Ley Universitaria y sus modificatorias) y la Ley N°26439 (Ley que Crea el Consejo Nacional para la Autorización de Funcionamiento de Universidades, CONAFU, y sus modificatorias), menciona en su tercer artículo: "La universidad es una comunidad académica orientada a la investigación y a la docencia, que brinda una formación humanista, científica y





UNIVERSIDAD NACIONAL  
**MICAELA BASTIDAS**  
DE APURÍMAC

### UNIDAD EJECUTORA DE INVERSIONES

"AÑO DEL BICENTENARIO, DE LA CONSOLIDACION DE NUESTRA INDEPENDENCIA, Y DE LA CONMEMORACION DE LAS HEROICAS BATALLAS DE JUNIN Y AYACUCHO"

tecnológica con una clara conciencia de nuestro país como realidad multicultural. Adopta el concepto de educación como derecho fundamental y servicio público esencial, está integrada por docentes, estudiantes y graduados. Participan en ella los representantes de los promotores, de acuerdo a Ley".

En ese sentido, la UNAMBA es una institución con la misión centrada en la formación académica, tecnológica y profesional, que responde al desarrollo sostenido de la Región; mediante la calificación docente, investigación útil y relación con la comunidad, en todas las escuelas profesionales que oferta, además, tiene el mandato imperativo de proveer de la suficiente infraestructura, implementación con equipos de última tecnología.

Mediante **RESOLUCIÓN Nº 036-2022-R-UNAMBA** de fecha **28 de enero del 2022** la UNAMBA aprueba el EXPEDIENTE TÉCNICO GENERAL del Proyecto de Inversión denominado **"Mejoramiento De Los Servicios Educativos De La Escuela Académico Profesional De Ingeniería De Minas, Sub Sede Haqira De La UNAMBA Distrito De Haqira - Provincia De Cotabambas - Región Apurímac"** Código Unificado 2234135, por el costo total de inversión de **S/ 49,415,559.13 (Cuarenta y Nueve Millones, Cuatrocientos Quince Mil, Quinientos Cincuenta y Nueve con 13/100) Soles** y un plazo de ejecución de **450 días calendarios (15 meses)**.

Mediante **RESOLUCIÓN Nº 219-2022-R-UNAMBA** de fecha **22 de julio del 2022** se aprueba el EXPEDIENTE TÉCNICO para la Ejecución del Componente de Infraestructura Educativa (Adecuada Infraestructura Física Académica, Administrativa y Áreas Complementarias de la E.A.P – I.M – Sub Sede Haqira) del proyecto **"Mejoramiento De Los Servicios Educativos De La Escuela Académico Profesional De Ingeniería De Minas, Sub Sede Haqira De La UNAMBA Distrito De Haqira - Provincia De Cotabambas - Región Apurímac"**, primera etapa, con CUI Nº 2234135, por el monto de **S/ 6,586,001.71 (Seis Millones, Quinientos Ochenta y Seis Mil, Uno con 71/100) Soles** y un plazo de ejecución de **90 días calendarios (03 meses)**.



Mediante **RESOLUCIÓN Nº 363-2022-R-UNAMBA** de fecha **26 de octubre del 2022** se aprueba la modificación de la **RESOLUCIÓN Nº 219-2022-R-UNAMBA** para la Ejecución del Componente de Infraestructura Educativa (Adecuada Infraestructura Física Académica, Administrativa y Áreas Complementarias de la E.A.P – I.M – Sub Sede Haqira) del proyecto **"Mejoramiento De Los Servicios Educativos De La Escuela Académico Profesional De Ingeniería De Minas, Sub Sede Haqira De La UNAMBA Distrito De Haqira - Provincia De Cotabambas - Región Apurímac"**, primera etapa, con CUI Nº 2234135, por el monto de **S/ 6,586,001.71 (Seis Millones, Quinientos Ochenta y Seis Mil, Uno con 71/100) Soles** y un plazo de ejecución de **180 días calendarios (06 meses)**.

Con fecha 04 de enero del 2023, se suscribe el CONTRATO Nº 001-2023-UNAMBA, para la ejecución de la obra **"Mejoramiento De Los Servicios Educativos De La Escuela Académico Profesional De Ingeniería De Minas, Sub Sede Haqira De La UNAMBA Distrito De Haqira - Provincia De Cotabambas - Región Apurímac"** – PRIMERA ETAPA, entre la UNAMBA y el CONSORCIO ENERGÍA Y CONSTRUCCIÓN, por el monto de **S/. 6,076,893.49 (Seis Millones, Setenta y Seis Mil, Ochocientos Noventa y Tres con 49/100 soles)**

Con fecha 15 de septiembre del 2023 se suscribe el CONTRATO Nº 052-2023-UNAMBA, para la supervisión de la obra **"Mejoramiento De Los Servicios Educativos De La Escuela Académico Profesional De Ingeniería De Minas, Sub Sede Haqira De La UNAMBA Distrito De Haqira - Provincia De Cotabambas - Región Apurímac"** – PRIMERA ETAPA, entre la UNAMBA y el CONSORCIO HABITARQ, por el monto de **S/. 207,00.00 (Doscientos Siete Mil, con 00/100 soles)\***

Mediante **RESOLUCIÓN Nº 177-2024(2)-R-UNAMBA** de fecha **03 de junio del 2024** se declara procedente la actualización de costos y presupuestos de la SEGUNDA ETAPA del proyecto: **"Mejoramiento De Los Servicios Educativos De La Escuela Académico Profesional De Ingeniería De Minas, Sub Sede Haqira De La UNAMBA Distrito De Haqira - Provincia De Cotabambas - Región Apurímac"**, segunda etapa, con CUI Nº 2234135, por el monto de **S/ 13,328,504.96 (Trece Millones, Trescientos Veintiocho Mil, Quinientos Cuatro con 96/100) Soles**.



UNIVERSIDAD NACIONAL  
**MICAELA BASTIDAS**  
DE APURÍMAC

31

## UNIDAD EJECUTORA DE INVERSIONES

"AÑO DEL BICENTENARIO, DE LA CONSOLIDACION DE NUESTRA INDEPENDENCIA, Y DE LA CONMEMORACION DE LAS HEROICAS BATALLAS DE JUNIN Y AYACUCHO"

### 6. DEFINICIONES

- ✓ Cuando en el presente documento se mencione la palabra 'Ley', sin especificarla, se entenderá que se está haciendo referencia directa al Texto Único Ordenado de la Ley N° 30225 - Ley de Contrataciones del Estado, aprobado por Decreto Supremo N° 082-2019-EF, vigente a la fecha.
- ✓ Bajo el mismo concepto, la mención al término 'Reglamento' se entenderá como referida al Reglamento de la citada Ley, aprobado mediante Decreto Supremo N° 344-2018-EF, y sus modificatorias, vigente a la fecha.
- ✓ La mención a las siglas 'OSCE', hace referencia al Organismo Supervisor de las Contrataciones del Estado.
- ✓ El término 'EL POSTOR', hace referencia a la persona, natural o jurídica, que, legalmente capacitada, participa en el procedimiento de selección para la contratación del presente servicio, desde el momento en que presenta su oferta.
- ✓ La mención al término 'EL CONTRATISTA', hace referencia al proveedor que celebra un contrato con una Entidad de conformidad con las disposiciones de la Ley y el Reglamento.
- ✓ La expresión 'TERMINOS DE REFERENCIA' o 'TDR' hace referencia directa al presente documento.
- ✓ El término 'LA ENTIDAD', hace referencia directa a la Universidad Nacional Micaela Bastidas de Apurímac - Lima.
- ✓ El término 'COORDINADOR' hace referencia al profesional de LA ENTIDAD que tendrá a su cargo el control y la administración del contrato a ser suscrito.
- ✓ El término 'LA SUPERVISIÓN', hace referencia directa al equipo profesional que LA ENTIDAD ha contratado y que tendrá a su cargo la supervisión, control y conformidad técnica de la obra a ser ejecutada.
- ✓ Las siglas RNE, hacen referencia al Reglamento Nacional de Edificaciones.
- ✓ La referencia a las sigas 'INVIerte.pe' entiéndase efectuada al Sistema Nacional de Programación Multianual y Gestión de Inversiones.



### BASE LEGAL

- Decreto Supremo N° 082-2019-EF, que aprueba el Texto Único Ordenado de la Ley N° 30225, Ley de Contrataciones del Estado.
- Decreto Supremo N° 344-2018-EF, Reglamento de la Ley de Contrataciones del Estado, en adelante el Reglamento; modificado con Decreto Supremo N° 377-2019-EF, Decreto Supremo N° 168-2020-EF, Decreto Supremo N° 250-2020-EF y Decreto Supremo N° 162-2021-EF y posteriores modificatorias.
- Normas de Control Interno, aprobadas con Resolución de Contraloría N° 320-2006-CG
- Directivas y Bases Estándar del OSCE.
- Decreto Legislativo N° 1439, crea el Sistema Nacional de Abastecimiento.
- Decreto Supremo N° 217-2019-EF; que aprueba el Reglamento del Decreto Legislativo N° 1439 que crea el Sistema Nacional de Abastecimiento
- Ley N° 31953, que aprueba el Presupuesto del Sector Público para el Año Fiscal 2024
- Decreto Legislativo N° 1440, Decreto Legislativo del Sistema Nacional del Presupuesto Público.
- Decreto Supremo N° 304-2012-EF, que aprueba el Texto Único Ordenado -TUE de la Ley N° 28411, Ley General del Sistema Nacional del Presupuesto.
- Decreto Supremo N° 004-2019-JUS, que aprueba el TUE de la Ley N° 27444 - Ley del Procedimiento Administrativo General.
- Directiva N° 005-2019-OSCE/CD, participación de proveedores en consorcio en las Contrataciones del Estado.
- Texto Único Ordenado de la Ley N° 27806, Ley de Transparencia y Acceso a la Información Pública DECRETO SUPREMO N° 021-2019-JUS.
- Decreto Supremo N° 006-2022-TR, Decreto Supremo que modifica el artículo 1 del Decreto Supremo N° 012-2014-TR y el artículo 112 del Reglamento de la Ley N° 29783, Ley de Seguridad y Salud en el Trabajo, aprobado por Decreto Supremo N° 005-2012-TR.
- Ley N° 16053, Ley del Ejercicio Profesional de Arquitectos y de Ingenieros.
- Ley N° 28858, Ley Complementaria a la Ley del Ejercicio Profesional de Arquitectos y de Ingenieros y su Reglamento, aprobado con Decreto Supremo N° 016-2008-VIVIENDA
- Reglamento Nacional de Edificaciones.





UNIVERSIDAD NACIONAL  
**MICAELA BASTIDAS**  
DE APURÍMAC

- 33

## UNIDAD EJECUTORA DE INVERSIONES

"AÑO DEL BICENTENARIO, DE LA CONSOLIDACIÓN DE NUESTRA INDEPENDENCIA, Y DE LA CONMEMORACIÓN DE LAS HEROICAS BATALLAS DE JUNÍN Y AYACUCHO"

- Decreto Supremo Nº 011-79-VC y sus modificatorias, ampliatorias y complementarias.
- Código Civil.

Las referidas normas incluyen sus respectivas modificaciones, de ser el caso. Para la aplicación del derecho deberá considerarse la especialidad de las normas previstas en los presentes TDR y en las Bases.

### 8. OBJETIVO DE LA CONTRATACIÓN

#### 8.1 OBJETIVO GENERAL

Contratar los servicios de persona natural, persona jurídica o consorcio, para la SUPERVISIÓN de la obra: **"Mejoramiento De Los Servicios Educativos De La Escuela Académico Profesional De Ingeniería De Minas, Sub Sede Haqira De La UNAMBA Distrito De Haqira - Provincia De Cotabambas - Región Apurímac"**, Segunda Etapa CUI - 2234135.

#### 8.2 OBJETIVOS ESPECÍFICOS

Supervisión integral de la obra indicada, de conformidad con los alcances técnicos y presupuestales establecidos en el Expediente Técnico Aprobado, hasta su conformidad técnica y recepción, sin observaciones.

Sin exclusión de las obligaciones correspondientes, conforme a los dispositivos legales vigentes, se obliga a realizar la supervisión de la obra mencionada en la referencia hasta su culminación, y deberá realizar el seguimiento y control en el proceso constructivo desde el inicio, realizando la revisión del expediente técnico aprobado, revisión del expediente técnico que presenta el contratista, revisión de las valorizaciones, elaboración de informes mensuales e informe final, emitir opinión de las adicionales y deductivos de obra en caso existiera. Y Revisión (o elaboración, de corresponder) de la Liquidación Técnica - Financiera, hasta su aprobación. Verificar la vigencia de carta fianzas, entre otros en cumplimiento del Art. 187. Funciones del Inspector o Supervisor del Reglamento de la Ley de Contrataciones.

EL SUPERVISOR desarrollará sus servicios de manera eficaz, eficiente y oportuna, en concordancia con el Expediente Técnico aprobado y con todos aquellos documentos técnicos y legales que resulten aplicables a la contratación.

### 9. PROCEDIMIENTO DE SELECCIÓN Y CONTRATACIÓN

#### 9.1 PROCEDIMIENTO Y MODALIDAD DE EJECUCIÓN

El objetivo del procedimiento de adjudicación a convocarse, es la selección y contratación de una persona natural, jurídica o consorcio, que asumirá la responsabilidad de llevar a cabo la **SUPERVISIÓN** de la Obra que se describe en el Expediente Técnico Aprobado y en los presentes TDR, correspondiente al Proyecto: **"Mejoramiento De Los Servicios Educativos De La Escuela Académico Profesional De Ingeniería De Minas, Sub Sede Haqira De La UNAMBA Distrito De Haqira - Provincia De Cotabambas - Región Apurímac"**, Segunda Etapa CUI - 2234135.

La modalidad de ejecución es por CONTRATA.

#### 9.2 SISTEMA DE CONTRATACIÓN

La presente contratación se convoca bajo el Sistema Contratación **MIXTO**<sup>1</sup>.

El sistema de contratación considerado para el presente proceso es el de un esquema **MIXTO**, de tarifas y suma alzada. El sistema de tarifa, en concordancia con el literal "d" del Art. 35 del Reglamento de TUO de la Ley de Contrataciones del Estado, el postor formula su oferta

<sup>1</sup> Tarifas Diarias y a Suma Alzada





UNIVERSIDAD NACIONAL  
**MICAELA BASTIDAS**  
DE APURÍMAC

32

### UNIDAD EJECUTORA DE INVERSIONES

"AÑO DEL BICENTENARIO, DE LA CONSOLIDACION DE NUESTRA INDEPENDENCIA, Y DE LA CONMEMORACION DE LAS HEROICAS BATALLAS DE JUNIN Y AYACUCHO"

proponiendo tarifas en base al tiempo estimado o referencial para la ejecución de la prestación contenido en los documentos del procedimiento y que se valoriza en relación a su ejecución real. Los pagos se basan en TARIFAS para la revisión del Expediente, la Supervisión de la Ejecución de la Obra y Recepción de Obra.

A través de este sistema de contratación de suma alzada EL POSTOR formula su oferta por un monto fijo integral, para lo cual debe considerar todos los trabajos, servicios, materiales, impuestos, planillas y demás conceptos y costos que resulten necesarios para el cumplimiento del objeto; y por un determinado plazo de ejecución, para cumplir con el requerimiento, según los contenidos establecidos en los presentes Términos de Referencia. El monto ofertado es invariable.

Descripción	Sistema de Contratación
Supervisión	Tarifas
Liquidación de Obra	Suma Alzada

Descripción	Sistema de Contratación	Plazo	Parcial (\$/.)	Total (\$/.)
Supervisión	Tarifas	303 Días Calendarios		
Liquidación de Obra	Suma Alzada	Art. 209 del RLCE		
Importe Total				



#### 9.3 CONDICIÓN TÉCNICAS DEL PROCEDIMIENTO DE SELECCIÓN

Toda condición relativa a la supervisión y ejecución de la obra se encuentra establecida en los expedientes técnicos de obra aprobados, los que son parte integrante del requerimiento y por ende de las respectivas bases administrativas, asimismo, estos últimos serán publicados en el SEACE para que sean de libre disposición de cualquier interesado en participar en el proceso de selección respectivo.

El participante y/o postor, para el cumplimiento de las obligaciones objeto de la presente convocatoria deberá tener presente lo siguiente: Revisar debidamente las Bases Administrativas y documentos relacionados, y de ser el caso, comunicar por escrito, dentro del plazo las consultas u observaciones, para absolver las aclaraciones o ratificadoras; en caso de no hacerlo, se entenderá que el postor está de acuerdo y acepta las condiciones establecidas.

#### 10. UBICACIÓN DEL PROYECTO

##### 10.1. UBICACIÓN POLÍTICA

ZONA : RURAL  
LOCALIDAD : CCAYAO  
DISTRITO : HAQUIRA  
PROVINCIA : COTABAMBA  
DEPARTAMENTO : APURÍMAC

##### 10.2. UBICACIÓN GEOGRÁFICA

DATUM : WGS-84 ZONA 18 HEMISFERIO SUR  
REGIÓN GEOGRÁFICA : SIERRA  
ALTITUD : 3,678 m.s.n.m.  
LATITUD : 14° 12' 51" Sur  
LONGITUD : 72° 11' 18" Oeste

##### 10.3. UBICACIÓN DEL ÁREA A INTERVENIR CON EL PROYECTO:

LATITUD : 14° 12' 51" Sur  
LONGITUD : 72° 11' 18" Oeste



UNIVERSIDAD NACIONAL  
**MICAELA BASTIDAS**  
DE APURÍMAC

31

### UNIDAD EJECUTORA DE INVERSIONES

"AÑO DEL BICENTENARIO, DE LA CONSOLIDACION DE NUESTRA INDEPENDENCIA, Y DE LA CONMEMORACION DE LAS HEROICAS BATALLAS DE JUNIN Y AYACUCHO"

El predio<sup>2</sup> tiene un área de **42.706.00 m<sup>2</sup>**, encerrado en un perímetro de **909.24 m**, con los siguientes linderos y colindancias:

**POR EL NORTE** : Colinda con la comunidad campesina de CCayao, con una línea quebrada de 33.69 + 79.46 + 77.40 + 43.65 haciendo un total de **234.20 ml**.

**POR EL SUR** : Colinda con la comunidad campesina de CCayao, con una línea quebrada de 88.07 + 34.53 + 53.71 haciendo un total de **176.31 ml**

**POR EL ESTE** : Colinda con la comunidad campesina de CCayao, con una línea quebrada de 92.00 + 40.72 + 57.60 haciendo un total de **190.32 ml**

**POR EL OESTE** : Colinda con la comunidad campesina de CCayao, con una línea quebrada de 98.05 + 20.62 + 125.14 haciendo un total de **308.40 ml**

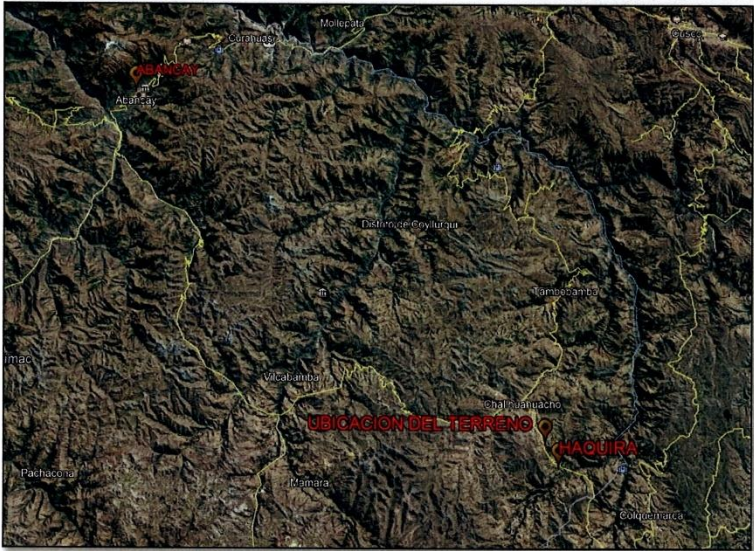

#### 11. AREA CONSTRUIDA DE EDIFICACIÓN

La etapa 2, cuenta con la ejecución del BLOQUE 03. Laboratorios Generales (03 niveles) + BLOQUE 04-II. SS. HH + Rampa de Discapacitados, escaleras y 01 Ascensor + Cerco Perimétrico + Muro de Contención + Tanque Cisterna + Sistema de Tratamiento de Desagüe, losa multiuso + tribuna, Bloque de Ingreso Principal + Obras Exteriores, de acuerdo al siguiente detalle:

PROGRAMA ARQUITECTÓNICO						
ITEM	NIVEL	METAS	UND	CANTIDAD	ÁREA INTERNA	TOTAL ÁREA
3		BLOQUE 03. LABORATORIOS GENERALES	M2			589.89
	1º	LABORATORIO DE HIDRÁULICA - IM 73.75M2 + 01 OFICINA DE LABORATORIO 8.45M2	M2	1	95.7	95.7

<sup>2</sup> Partida Registral N° 11065276





UNIVERSIDAD NACIONAL  
**MICAELA BASTIDAS**  
DE APURÍMAC

- 30

### UNIDAD EJECUTORA DE INVERSIONES

"AÑO DEL BICENTENARIO, DE LA CONSOLIDACION DE NUESTRA INDEPENDENCIA, Y DE LA CONMEMORACION DE LAS HEROICAS BATALLAS DE JUNIN Y AYACUCHO"



		+ 01 DEPOSITO DE MUESTRAS -INSUMOS 7.00M2				
		+ 01 DEPOSITO DE MUESTRAS 6.50M2				
		01 BACKBONE	M2	1	2.37	2.37
		LABORATORIO DE MINERÍA Y MEDIO AMBIENTE - IM 76.61M2				
		+ 01 OFICINA DE LABORATORIO 8.45M2	M2	1	98.56	98.56
		+ 01 DEPOSITO DE INSUMOS 7.00M2				
		+ 01 DEPOSITO DE MATERIALES 6.50M2				
		LABORATORIO DE FÍSICA - IM 73.75M2				
		+ 01 OFICINA DE LABORATORIO 8.45M2	M2	1	95.7	95.7
		+ 01 DEPOSITO DE REACTIVOS Y BALANZA 7.00M2				
		+ 01 DEPOSITO DE MATERIALES E INSUMOS 6.50M2				
	2°	01 BACKBONE	M2	1	2.37	2.37
		LABORATORIO DE QUÍMICA - IM 76.61M2				
		+ 01 OFICINA DE LABORATORIO 8.45M2	M2	1	98.56	98.56
		+ 01 DEPOSITO DE REACTIVOS Y BALANZA 7.00M2				
		+ 01 DEPOSITO DE MATERIALES E INSUMOS 6.50M2				
		TALLER DE ELECTRICIDAD APLICADA - IM 76.61M2				
		+ 01 OFICINA DE LABORATORIO 8.45M2	M2	1	95.7	95.7
		+ 01 DEPOSITO DE EQUIPOS 7.00M2				
		+ 01 DEPOSITO DE DEPOSITO DE MUESTRAS 6.50M2				
	3°	01 BACKBONE	M2	1	2.37	2.37
		LABORATORIO DE GEOLOGÍA - IM 76.61M2				
		+ 01 OFICINA DE LABORATORIO 8.45M2	M2	1	98.56	98.56
		+ 01 DEPOSITO DE INSUMOS 7.00M2				
		+ 01 DEPOSITO DE MATERIALES 6.50M2				
5		<b>BLOQUE 04-II. RAMPA DISCAPACITADOS, ESCALERAS + 01 ASCENSOR</b>	M2			706
		SSHH ALUMNOS DAMAS	M2	1	21.61	21.61
		SSHH ALUMNOS VARONES	M2	1	20.26	20.26
		SSHH DOCENTES DAMAS	M2	1	5.34	5.34
		SSHH DOCENTES VARONES	M2	1	5.34	5.34
		SSHH DISCAPACITADOS MIXTO	M2	1	4.5	4.5
		DEPOSITO DE LIMPIEZA	M2	1	1.25	1.25
		CAJA DE ASCENSOR	M2	1	5	5
		ESCALERAS	M2	1	28	28
		RAMPA PARA DISCAPACITADOS	M2	1	85.2	85.2
		SSHH ALUMNOS DAMAS	M2	1	21.61	21.61
		SSHH ALUMNOS VARONES	M2	1	20.26	20.26
		SSHH DOCENTES DAMAS	M2	1	5.34	5.34
		SSHH DOCENTES VARONES	M2	1	5.34	5.34
		SSHH DISCAPACITADOS MIXTO	M2	1	4.5	4.5
		DEPOSITO DE LIMPIEZA	M2	1	1.25	1.25
		CAJA DE ASCENSOR	M2	1	5	5
		ESCALERAS	M2	1	28	28
		RAMPA PARA DISCAPACITADOS	M2	1	85.2	85.2
		SSHH ALUMNOS DAMAS	M2	1	21.61	21.61
		SSHH ALUMNOS VARONES	M2	1	20.26	20.26
		SSHH DOCENTES DAMAS	M2	1	5.34	5.34
		SSHH DOCENTES VARONES	M2	1	5.34	5.34
		SSHH DISCAPACITADOS MIXTO	M2	1	4.5	4.5
		DEPOSITO DE LIMPIEZA	M2	1	1.25	1.25
		CAJA DE ASCENSOR	M2	1	5	5
		ESCALERAS	M2	1	28	28
		RAMPA PARA DISCAPACITADOS	M2	1	85.2	85.2
		SSHH ALUMNOS DAMAS	M2	1	21.61	21.61
		SSHH ALUMNOS VARONES	M2	1	20.26	20.26



UNIVERSIDAD NACIONAL  
**MICAELA BASTIDAS**  
DE APURÍMAC

-24

### UNIDAD EJECUTORA DE INVERSIONES

"AÑO DEL BICENTENARIO, DE LA CONSOLIDACION DE NUESTRA INDEPENDENCIA, Y DE LA CONMEMORACION DE LAS HEROICAS BATALLAS DE JUNIN Y AYACUCHO"

		SSHH DOCENTES DAMAS	M2	1	5.34	5.34
		SSHH DOCENTES VARONES	M2	1	5.34	5.34
		SSHH DISCAPACITADOS MIXTO	M2	1	4.5	4.5
		DEPOSITO DE LIMPIEZA	M2	1	1.25	1.25
		CAJA DE ASCENSOR	M2	1	5	5
		ESCALERAS	M2	1	28	28
		RAMPA PARA DISCAPACITADOS	M2	1	85.2	85.2
11		<b>CERCO PERIMETRICO</b>	ML	1	<b>589.3</b>	
		CERCO METALICO	ML	1	589.3	
1		<b>MURO DE CONTENCIÓN</b>	ML	1	<b>71.45</b>	
		MURO DE CONTENCIÓN	ML	1	71.45	
12		<b>TANQUE CISTERNA</b>	M2	1	<b>32.68</b>	
		TANQUE CISTERNA	M2	1	32.68	
13		<b>SISTEMA DE TRATAMIENTO DE DESAGÜE</b>	GLB	1	<b>1</b>	<b>1</b>
		SISTEMA DE TRATAMIENTO DE DESAGÜE	GLB	1	1	
10		<b>LOSA MULTIUSO + TRIBUNA</b>	M2	1	<b>780.00</b>	<b>780.00</b>
		LOSA MULTIUSO	M2	1	608.48	608.48
		TRIBUNA	M2	2	128.53	128.53
		OTROS (JUNTAS, DRENAJE, OTROS)	M2	1	43.00	43.00
9		<b>BLOQUE INGRESO PRINCIPAL</b>	M2			<b>11.80</b>
	1º	CONTROL GUARDIANÍA	M2	1	9.89	9.89
		SSHH GUARDIANÍA	M2	1	1.91	1.91
1		<b>OBRAS EXTERIORES</b>	GLOB	1	<b>1.00</b>	<b>1</b>
		PARQUE CENTRAL	M2	1	82.43	
		PISOS, VEREDAS Y RAMPAS DE CIRCULACIÓN	M2	1	730.18	
		SARDINELES	ML	1	145.80	
		JARDINERÍA	M2	1	413.70	
		ÁREA VERDE	M2	1	15,064.89	



#### 12. PERFIL DEL CONTRATISTA

- ✓ Persona natural y/o persona jurídica que cuente con experiencia en la supervisión de obras de edificación y que cuente con los requisitos solicitados en el presente documento.
- ✓ No encontrarse inhabilitado para contratar con el Estado.
- ✓ **Tener inscripción vigente en el Registro Nacional de Proveedores: Consultoría de obra en Edificaciones y Afines - Categoría B o superior.**
- ✓ Tener Registro Único de Contribuyente (RUC) activo.

De acuerdo con la finalidad y utilidad que tendrá el objeto final del contrato, y sobre la base de la definición indicada en el Anexo de Definiciones del Reglamento de la Ley de Contrataciones; la persona natural, persona jurídica o consorcio, que ejecute las prestaciones requeridas, será catalogado como Contratista del Estado<sup>3</sup>. En el presente documento, quien suscriba el contrato, es denominado como 'EL CONTRATISTA'.

EL CONTRATISTA puede ser persona natural o jurídica o consorcio, y podrá participar individualmente o en consorcio. En este último supuesto, cada uno de los integrantes del consorcio deberá cumplir los requisitos señalados en este numeral y en la Directiva Nº 005-2019-OSCE/CD<sup>4</sup>.

EL CONTRATISTA deberá contar con inscripción vigente<sup>5</sup> en el Registro Nacional de Proveedores que administra el OSCE, en el rubro de **CONSULTORIA DE OBRA**. No deberá mantener sanción vigente aplicada por el OSCE, ni estar impedido, temporal o permanentemente, para contratar con el Estado Peruano; por consiguiente, no deberá encontrarse incluido en el Capítulo de Inhabilitados para Contratar con el Estado que administra el OSCE. Tampoco podrá estar incurso

<sup>3</sup> **Contratista:** El proveedor que celebra un contrato con una Entidad de conformidad con las disposiciones de la Ley y el Reglamento. **Proveedor:** La persona natural o jurídica que vende o arrienda bienes, presta servicios en general, consultoría en general, consultoría de obra o ejecuta obras.

<sup>4</sup> Directiva: "Participación De Proveedores en Consorcio en las Contrataciones del Estado".

<sup>5</sup> Numeral 46.1 del Art. 46° de la Ley de Contrataciones del Estado: "...Para ser participante, postor, contratista y/o subcontratista del Estado se requiere estar inscrito en el Registro Nacional de Proveedores (RNP)..."





UNIVERSIDAD NACIONAL  
**MICAELA BASTIDAS**  
DE APURÍMAC

-28

### UNIDAD EJECUTORA DE INVERSIONES

"AÑO DEL BICENTENARIO, DE LA CONSOLIDACION DE NUESTRA INDEPENDENCIA, Y DE LA CONMEMORACION DE LAS HEROICAS BATALLAS DE JUNIN Y AYACUCHO"

en las causales de impedimento establecidas en el Art. 11° de la Ley de Contrataciones del Estado. Contará con Registro Único de Contribuyente (RUC) activo. En caso de consorcios, estas exigencias son aplicables a cada uno de los consorciados.

Por ser la prestación a ejecutarse destinada a satisfacer necesidades de una Entidad Pública, la cual debe cumplir necesariamente las pautas normativas establecidas por el propio Estado, EL POSTOR debe conocer las normas y reglamentos que regulan la supervisión de obras públicas.

EL POSTOR debe acreditar, por lo menos, un monto facturado acumulado equivalente a **DOS (2) vez el valor referencial, por la contratación de servicios de consultoría de obras, iguales o similares al objeto de convocatoria, durante los diez (10) años anteriores a la fecha de la presentación de ofertas que se computaran desde la fecha de conformidad o emisión del comprobante de pago, según corresponda.**

La experiencia del postor se acreditará con copia simple de: (i) contratos u ordenes de servicios y su respectiva conformidad o constancia de prestación; o resolución de contrato; (ii) comprobantes de pago, cuya cancelación se acredite documental y fehacientemente, con voucher de depósito, nota de abono, reporte de estado de cuenta, cualquier otro documento emitido por Entidad del sistema financiero que acredite el abono o med ante la cancelación en el mismo comprobante de pago.



Los postores pueden presentar hasta un máximo de veinte (20) contrataciones para acreditar el requisito de cualificación y el factor "Experiencia del Postor en la Especialidad"

#### 12.1. CONDICIONES DE LOS CONSORCIOS

De conformidad con el numeral 49.5 del artículo 49 del Reglamento, la Entidad ha considerado que los consorcios deben cumplir las siguientes condiciones:

- El número máximo de consorciados es de dos (02) integrantes.
- El porcentaje mínimo de participación de cada consorciado, es del veinte (40%) por ciento, como mínimo.
- El porcentaje de participación en la ejecución del contrato, para el integrante del consorcio que acredite mayor experiencia, **es de Sesenta (60 %) por ciento, como mínimo.**

#### 12.2. DOMICILIO LEGAL DEL CONTRATISTA

EL CONTRATISTA deberá comunicar a LA ENTIDAD, y mantener activa durante toda la vigencia del contrato, una **dirección de correo electrónico**. Por el solo hecho de presentar su propuesta. EL CONTRATISTA autorizará a LA ENTIDAD a efectuarle notificaciones a través de dicho correo electrónico; siendo de su exclusiva responsabilidad realizar la verificación diaria de las notificaciones que LA ENTIDAD pudiera hacerle llegar a dicha cuenta, debiendo confirmar la recepción del correo, en el plazo de ley<sup>6</sup>.

#### 13. RECURSOS A SER PROVISTOS POR EL CONTRATISTA

EL CONTRATISTA deberá acreditar, a la firma del contrato, que cuenta con el equipamiento estratégico siguiente:

Ítem	Descripción	Cantidad
1	LAPTOP	02
2	IMPRESORA MULTIFUNCIONAL	01
3	FOTOCOPIADORA	01
4	ESTACIÓN TOTAL	01
5	NIVEL TOPOGRAFICO	01
6	CAMIONETA TIPO PICK UP – 4 X 4	01

<sup>6</sup> Numeral 20.4 del Art. 20° del TUO de la Ley del Procedimiento Administrativo General.



UNIVERSIDAD NACIONAL  
**MICAELA BASTIDAS**  
DE APURÍMAC

-27

### UNIDAD EJECUTORA DE INVERSIONES

"AÑO DEL BICENTENARIO, DE LA CONSOLIDACIÓN DE NUESTRA INDEPENDENCIA, Y DE LA CONMEMORACIÓN DE LAS HEROICAS BATALLAS DE JUNÍN Y AYACUCHO"

Para la suscripción del contrato, EL GANADOR DE LA BUENA PRO presentará: Copia de documentos que sustenten la propiedad, la posesión, el compromiso de alquiler, compra venta o cualquier otro documento que acredite la disponibilidad del equipamiento requerido. No se aceptará la presentación de Declaraciones Juradas o Carta de Compromiso suscritas por el propio contratista.

#### 14. EXPERIENCIA EN LA ESPECIALIDAD.

El postor debe acreditar un monto facturado acumulado equivalente A DOS (2) VECES EL VALOR por la contratación de servicios de consultoría de obras iguales o similares al objeto de convocatoria, durante los 10 años anteriores a la fecha de la presentación de ofertas que se computarán desde la fecha de la conformidad o emisión del comprobante de pago, según corresponda.

Se considerarán servicios de consultoría de obras similares a los siguientes: Supervisión de la Construcción y/o Mejoramiento y/o Instalación y/o Reconstrucción y/o Remodelación y/o Renovación y/o Ampliación y/o Habilitación y/o Rehabilitación y/o Sustitución y/o Creación o la combinación que incluya alguno de los términos anteriores en la supervisión de la ejecución de obras de INSTITUCIONES EDUCATIVAS UNIVERSITARIAS públicas y/o privadas.



#### Acreditación:

(i) contratos u ordenes de servicios y su respectiva conformidad o constancia de prestación; o Resolución de contrato; (ii) comprobantes de pago, cuya cancelación se acredite documental y fehacientemente, con voucher de depósito, nota de abono, reporte de estado de cuenta, cualquier otro documento emitido por Entidad del sistema financiero que acredite el abono o mediante la cancelación en el mismo comprobante de pago.

#### 15. EQUIPO PROFESIONAL DEL CONTRATISTA

EL CONTRATISTA deberá contar con un equipo mínimo de profesionales que, en estricto, cumplirán obligatoriamente el perfil requerido y detallado en el presente Términos de Referencia, de modo tal que se garantice la calidad de la Obra a supervisar.

Se precisa que, para efecto del reconocimiento y evaluación de la experiencia efectiva del personal profesional clave que será evaluado, sólo será posible de acreditación en el presente proceso aquella experiencia que el profesional haya obtenido contando con las condiciones legales para el ejercicio de su profesión, esto es: titulado, colegiado y habilitado por el colegio profesional, según corresponda. Se colige que no es válida, para efecto de esta supervisión, la experiencia que los profesionales puedan haber obtenido en condición de estudiantes, egresados o bachilleres.

Los miembros del equipo profesional de EL CONTRATISTA necesariamente serán titulados y colegiados. Para el inicio de su participación efectiva en la ejecución de la prestación, deberán demostrar encontrarse hábiles para el ejercicio profesional en las especialidades requeridas.

El personal profesional que presente y acredite EL CONTRATISTA, deberá ser, obligatoriamente, el que desarrolle directamente los servicios contratados, salvo caso fortuito o fuerza mayor, debidamente justificados y previamente aceptados por la ENTIDAD. Dicho compromiso constituye obligación esencial de EL CONTRATISTA, según el Art. 190° del Reglamento de la Ley de Contrataciones del Estado.

Por necesidad de especialización y cumplimiento de los plazos, cada profesional del CONTRATISTA, asumirá solo una (1) especialidad de acuerdo a sus calificaciones y experiencia.

##### 15.1. PERSONAL PROFESIONAL CLAVE DEL CONTRATISTA

##### FORMACION ACADEMICA DEL PERSONAL CLAVE:

Para la suscripción del contrato, debe presentarse copia de los diplomas que acrediten la





UNIVERSIDAD NACIONAL  
**MICAELA BASTIDAS**  
DE APURÍMAC

26

### UNIDAD EJECUTORA DE INVERSIONES

"AÑO DEL BICENTENARIO, DE LA CONSOLIDACION DE NUESTRA INDEPENDENCIA, Y DE LA CONMEMORACION DE LAS HEROICAS BATALLAS DE JUNIN Y AYACUCHO"

Para la suscripción del contrato, debe presentarse copia de los diplomas que acrediten la formación académica requerida del personal clave, en caso que el grado o título profesional requerido no se encuentren publicados en el Registro Nacional de Grados Académicos y Títulos Profesionales a cargo de la Superintendencia Nacional de Educación Superior Universitaria - SUNEDU.

#### EXPERIENCIA DEL PERSONAL CLAVE:

La experiencia del personal profesional propuesto se acreditará con cualquiera de los siguientes documentos:

(i) Copia simple de contratos y su respectiva conformidad o (ii) constancias o (iii) certificados o (iv) cualquier otra documentación que, de manera fehaciente demuestre la experiencia del personal profesional propuesto.

La denominación de los cargos que conforman el PERSONAL CLAVE de EL CONTRATISTA, así como las responsabilidades básicas que asumirán, son los siguientes:

- **Un (1) Supervisor de Obra**

Ingeniero Civil o Arquitecto, hábil para el ejercicio profesional, con una experiencia acumulada mínima de CINCO (05) años como supervisor de obra y/o ingeniero supervisor y/o inspector de obra y/o jefe de supervisión y/o residente y/o jefe y/c residente principal y/o director residente y/o jefe residente y/o jefe residente principal y/o ingeniero residente y/o supervisor principal de obra, en la ejecución y/o supervisión de obras similares al objeto de contratación sin traslapes. Esta experiencia será contabilizada a partir de su colegiatura.



- **Un (1) Especialista en Arquitectura**

Arquitecto, hábil para el ejercicio profesional, con una experiencia acumulada mínima de TRES (03) años como Especialista y/o supervisor y/o jefe y/o coordinador en la Especialidad de Arquitectura; en la ejecución y/o supervisión de obras similares al objeto de contratación sin traslapes. Esta experiencia será contabilizada a partir de su colegiatura.

- **Un (1) Especialista en Estructuras**

Ingeniero Civil, hábil para el ejercicio profesional, con una experiencia acumulada mínima de TRES (03) años como Especialista y/o supervisor y/o jefe y/o coordinador en la Especialidad de Estructuras; en la ejecución y/o supervisión de obras similares al objeto de contratación sin traslapes. Esta experiencia será contabilizada a partir de su colegiatura.

- **Un (1) Especialista en Mecánica de Suelos**

Ing. Mecánico de Suelos o Ing. Civil, hábil para el ejercicio profesional, con una experiencia acumulada mínima de TRES (03) años como Especialista y/o supervisor y/o jefe y/o coordinador en la Especialidad de Mecánica de Suelos; en la ejecución y/o supervisión de obras similares al objeto de contratación sin traslapes. Esta experiencia será contabilizada a partir de su colegiatura.

- **Un (01) Especialista en Instalaciones Eléctricas y Mecánicas**

Ingeniero Electricista y/o Ingeniero Mecánico-Electricista y/o Ingeniero Electromecánico y/o Ingeniero Eléctrico, hábil para el ejercicio profesional con una experiencia acumulada mínima de TRES (03) años como Especialista en Instalaciones Eléctricas y/o Especialista Eléctrico y/o Ingeniero Electricista y/o Ingeniero en Instalaciones Eléctricas y/o Supervisor en Instalaciones Eléctricas y/o Coordinador en Instalaciones Eléctricas; en la ejecución y supervisión de obras similares al objeto de contratación sin traslapes. Esta experiencia será contabilizada a partir de su colegiatura.

- **Un (1) Especialista en Instalaciones Sanitarias**

Ingeniero Sanitario o Ingeniero Civil, hábil para el ejercicio profesional, con una experiencia acumulada mínima de TRES (03) años como Especialista en Instalaciones Sanitarias y/o Especialista Sanitario y/o Ingeniero Sanitario y/o Ingeniero en Instalaciones Sanitarias y/o Supervisor en Instalaciones Sanitarias y/o Coordinador en Instalaciones Sanitarias; en la ejecución y supervisión de obras similares al objeto de contratación sin traslapes. Esta



UNIVERSIDAD NACIONAL  
**MICAELA BASTIDAS**  
DE APURÍMAC

-25

### UNIDAD EJECUTORA DE INVERSIONES

"AÑO DEL BICENTENARIO, DE LA CONSOLIDACION DE NUESTRA INDEPENDENCIA, Y DE LA CONMEMORACION DE LAS HEROICAS BATALLAS DE JUNIN Y AYACUCHO"

experiencia será contabilizada a partir de su colegiatura.

- **Un (1) Especialista en Seguridad de Obra y Salud Ocupacional**  
Ingeniero Civil y/o Ingeniero Industrial y/o Ingeniero de Seguridad Industrial y/o Ingeniero de Higiene y Seguridad Industrial y/o Ingeniero Sanitario y/o Ingeniero Ambiental y/o Ingeniero de Minas, hábil para el ejercicio profesional, con una experiencia acumulada mínima de DOS (02) años como Especialista de Seguridad y Salud y/o Especialista en Seguridad y/o Especialista en Seguridad de obra y Salud en el Trabajo y/o Especialista en Seguridad de Obra; en la ejecución de obras en general. Esta experiencia será contabilizada a partir de su colegiatura.
- **Un (01) Especialista Ambiental**  
Ingeniero Ambiental, hábil para el ejercicio profesional, con una experiencia acumulada mínima de DOS (02) años como Especialista y/o Supervisor y/o Jefe y/o Coordinador en la Especialidad Ambiental en la ejecución y/o supervisión de obras similares al objeto de contratación sin traslapes. Esta experiencia será contabilizada a partir de su colegiatura.
- **Un (01) Especialista en Control de Calidad**  
Ingeniero Civil, hábil para el ejercicio profesional, con una experiencia acumulada mínima de DOS (02) años como Especialista y/o Supervisor y/o Jefe y/o Coordinador en la especialidad de calidad en la ejecución y/o supervisión de obras similares al objeto de contratación sin traslapes. Esta experiencia será contabilizada a partir de su colegiatura.



De conformidad con el numeral 49.3 del artículo 49 y el literal e) del numeral 139.1 del artículo 139 del Reglamento este requisito de calificación se acredita para la suscripción del contrato.

#### 15.2. CONSIDERACIONES

- ✓ Los gastos que ocasione la participación de profesionales especialistas, personal técnico de apoyo (asistentes, digitadores, dibujantes, administrativos, secretaria, etc.) y otros recursos humanos que se requieran y amerite para cumplir con el contrato, se considerarán incluidos por EL POSTOR al momento de presentar su propuesta.
- ✓ Los documentos para la acreditación del personal clave deberán ser presentados como requisito para la suscripción del contrato (formación académica y experiencia profesional).
- ✓ El plazo de participación del personal clave, estará distribuido durante el período que dure la supervisión y ejecución de la obra, debiendo EL CONTRATISTA presentar el Cronograma de Participación de cada uno de los mencionados profesionales en el período de supervisión y ejecución de la obra. Dicho cronograma será presentado en la fecha de inicio de la obra, para la verificación de la trazabilidad correspondiente en cuanto a su porcentaje de participación en la ejecución de la obra.

#### 15.3. SUSTITUCIÓN DEL PERSONAL DE EL CONTRATISTA

La sustitución del personal acreditado debe acogerse acorde a la normativa vigente, en cumplimiento del Art. 190. Obligación del Contratista a ejecutar el contrato con el personal ofertado, del Reglamento de la Ley de Contrataciones del Estado.

Excepcionalmente, y de manera justificada, EL CONTRATISTA puede solicitar a LA ENTIDAD le autorice la sustitución del profesional acreditado, en cuyo caso el reemplazante debe reunir experiencia y calificaciones profesionales iguales o superiores a las del profesional establecido en las bases, en cumplimiento del Art. 190 del RLCE.

Ningún profesional reemplazante podrá participar en la ejecución de la Obra si no ha sido aceptado previa y formalmente por LA ENTIDAD. En ese entendido, EL CONTRATISTA deberá prever los tiempos necesarios para el trámite y aceptación del cambio de profesionales, a fin de que no afecte los plazos pactados para la presentación de los entregables, ya que, de incurrir en atrasos, se aplicarán las penalidades que correspondan.

En caso se identifique que alguno de los profesionales que conforman el Equipo Técnico





UNIVERSIDAD NACIONAL  
**MICAELA BASTIDAS**  
DE APURÍMAC

-25

### UNIDAD EJECUTORA DE INVERSIONES

"AÑO DEL BICENTENARIO, DE LA CONSOLIDACIÓN DE NUESTRA INDEPENDENCIA, Y DE LA CONMEMORACIÓN DE LAS HEROICAS BATALLAS DE JUNÍN Y AYACUCHO"

Profesional de EL CONTRATISTA no cumple con sus funciones de manera oportuna, correcta y coherente, LA ENTIDAD podrá solicitar a EL CONTRATISTA su cambio inmediato, por un profesional con las mismas calificaciones establecidas en los presentes TDR.

#### 16. ACTIVIDADES DEL CONTRATISTA

##### 16.1. OBLIGACIONES GENERALES

- Presentar sus servicios de conformidad con las cláusulas de su contrato, las bases y Términos de Referencia y dispositivos legales vigentes sobre la materia. Entendiéndose que el servicio comprende aspectos técnicos, ambientales, económicos, administrativos, legales y todo aquello que se requiera para la eficiente y eficaz administración del contrato de la obra.
- Actuar con residencia permanente en la obra como representante de la entidad ante el ejecutor de obra o el contrato.
- Responsabilizarse que la obra se ejecute con calidad técnica requerida
- Atender en plazo razonable los informes que solicite la entidad y que no se encuentran incluido
- Mantener actualizado el archivo y registro de la información técnica, administrativa y financiera relacionada con la obra. Entregar a la entidad, al finalizar la obra, el archivo documentado que se haya elaborado.
- Revisar y efectuar, al término de la obra, las correcciones que estime pertinente a la Liquidación de la obra o contrato de obra que presente el ejecutor de la obra o el contratista revisar y aprobar los planos de post construcción y Memoria Descriptiva valorizada que elabora el ejecutor de la obra o el contratista de acuerdo a lo indicado en los documentos contractuales, como las bases integradas y los términos de referencia, debiendo visar cada uno de los documentos.
- Atender a los funcionarios de la entidad que visiten la obra oficialmente, para examinar la documentación e informarles en los asuntos que les sean solicitados.



##### 16.2. FUNCIONES DEL SUPERVISOR

- Controlar los trabajos efectuados por el contratista.
- Velar directa y permanentemente, por la correcta ejecución de la obra.
- Velar el cumplimiento del contrato del contratista de obra.
- Controlar la ejecución de la obra.
- Absolver las consultas sobre ocurrencias en obra, que le formule el residente de obra, de acuerdo a los plazos establecidos.
- Está facultado para ordenar el retiro de cualquier trabajador, por incapacidad o incorrecciones que a su juicio perjudiquen la buena marcha de la obra. Está facultado para rechazar y ordenar el retiro de materiales y/o equipos por mala calidad y/o por el incumplimiento de las especificaciones técnicas.
- Está facultado para disponer cualquier medida, generada por una emergencia y/o situaciones que pongan en peligro y/o riesgo de la vida de personas, la prioridad pública o privada, por la obra en ejecución, que tiendan a mitigar y/o superar dichas situaciones, debiendo dar cuenta a la Entidad en el plazo inmediato.
- Su actuación y/o actividad debe ajustarse al contrato de supervisión y/o de ejecución de obra, no teniendo autoridad para modificarlo, ni debe sobrepasar las atribuciones señaladas en las Bases y el Reglamento de Contrataciones del Estado.
- Contar con las facilidades necesarias, que le debe brindar el Contratista, para el cumplimiento de fecha de entrega del terreno de obra, conjuntamente con el residente de Obra, siendo los únicos profesionales responsables para hacer anotaciones en el cuaderno de obra.
- Firmar en todas sus páginas del cuaderno de obra y abrir y/o aperturar el cuaderno de obra en la fecha de entrega del terreno de obra, conjuntamente con el residente de obra, siendo los únicos profesionales responsables para hacer anotaciones en el cuaderno de obra.
- Controlar el cumplimiento de las obligaciones sociales del contratista, así como el aporte de contribuciones y beneficios a ESSALUD, CONAFOVICER, SENCICO, SUNAT, etc. Así como el pago de servicios y beneficios sociales del personal profesional Técnico-Administrativo y



UNIVERSIDAD NACIONAL  
**MICAELA BASTIDAS**  
DE APURÍMAC

### UNIDAD EJECUTORA DE INVERSIONES

"AÑO DEL BICENTENARIO, DE LA CONSOLIDACION DE NUESTRA INDEPENDENCIA, Y DE LA CONMEMORACION DE LAS HEROICAS BATALLAS DE JUNIN Y AYACUCHO"

el personal obrero relacionado a la obra

#### 16.3. OBLIGACIONES DEL SUPERVISOR

Sin exclusión de las obligaciones, por la supervisión de la obra que le corresponde de conformidad a los dispositivos legales vigentes y que son inherentes como tal, el supervisor de obra, se obliga a:

- Revisar los estudios definitivos y/o el expediente técnico de la obra, en concordancia con el perfil técnico del proyecto declarado viable y su compatibilidad con el terreno, informando oportunamente a la Entidad sobre su observación y/o conformidad, para ser comunicado al Consultor y/o Proyectista del expediente técnico.
- Formular oportunamente las recomendaciones, complementaciones y/o modificaciones del expediente técnico, así como las probables modificaciones, presupuestos adicionales y deductivos de la obra.
- Informar oportunamente a la Entidad, de las modificaciones SUSTANCIALES Y NO SUSTANCIALES, que sufre el proyecto durante la ejecución de la Obra.
- Revisar y aprobar el CALENDARIO DE AVANCE DE OBRA FECHADO (CAOF), el calendario de adquisición de materiales y utilización de equipos mecánicos e informar a la Entidad en forma mensual.
- Realizar el control e informar a la Entidad, sobre la vigencia de las Cartas Fianzas por las Garantía de Fiel Cumplimiento del contrato, Adelanto Directo, Adelanto de Materiales y de prestaciones Adicionales de Obra, presentados por el Contratista e informar a la Entidad con diez (10) días de anticipación al vencimiento de las cartas fianzas, para que sean renovadas por el Contratista y de lo contrario la Entidad proceder a la ejecución de las cartas fianzas en cumplimiento a la normatividad vigente.
- Realizar el control, fiscalización e inspección de la obra, verificando constante y oportunamente que los trabajos se ejecuten de acuerdo a los planos, especificaciones técnicas y en general de acuerdo a toda la documentación que conforma el expediente técnico, cumpliendo con las normas de construcción y reglamentarias vigente.
- Controlar estrictamente la calidad de los materiales a utilizar en la obra, las cuales deben cumplir con las especificaciones técnicas.
- Controlar el avance de la obra a través de un programa PERT-CPM y/o Diagrama de Barras, con el detalle suficiente de cada una de las actividades desde el inicio hasta su conclusión, para que la obra se ejecute en el plazo previsto, el costo contratado y la calidad especificada.
- Ejecutar el control físico y económico de la obra, realizando detallada y oportunamente la medición en la planilla de metrados, valorizaciones de obra, avances físicos y financieros de obra, mediante la utilización de programas de computación.
- Vigilar y hacer que el residente de la obra cumpla con las normas de seguridad, tanto del tráfico, como el personal involucrado en la obra, que deberán reflejarse en la toma fotográfica respectiva.
- Inspección y verificación permanente sobre de la calidad, cantidad de los materiales y equipos utilizados en obra, así como el control físico de los mismos, presentado en los informes mensuales correspondiente, su inventario detallado y actualizado, debiendo además llevar un control especial según propuesta técnica del Contratista.
- Mantener la estadística general de la obra y preparar los informes mensuales, los cuales deberán indicar detalladamente los avances físicos y económicos, los problemas presentados y las soluciones adoptadas.
- Verificar los estudios de suelos, de canteras y diseños en general; caso necesario tomar las previsiones, proponiendo alternativas y/o soluciones al respecto.
- Durante la etapa de inicio de obra, en plena ejecución de obra y en la recepción de obra, el supervisor tomara en cuenta la conservación ambiental, las medidas ambientales exigidas en el estudio y las especificaciones técnicas del proyecto.
- Revisión, verificación de los replanteos, trazos y niveles fotográficos en general de obra.
- Recomendar y asesorar a la Entidad, en lo referente a los sistemas constructivos que se utilicen para ejecutar la obra y emitir pronunciamientos sobre los aspectos que proponga el residente de obra.
- Elaborar y presentar oportunamente, los informes y/o expedientes sobre adicionales, deductivos, ampliaciones de plazo, dentro del periodo previsto en la normatividad, que rige los contratos y directivas de la Entidad.







UNIVERSIDAD NACIONAL  
**MICAELA BASTIDAS**  
DE APURÍMAC

### UNIDAD EJECUTORA DE INVERSIONES

"AÑO DEL BICENTENARIO, DE LA CONSOLIDACION DE NUESTRA INDEPENDENCIA, Y DE LA CONMEMORACION DE LAS HEROICAS BATALLAS DE JUNIN Y AYACUCHO"

- Efectuar la verificación de los trabajos, para la recepción de la obra e informar sobre la solicitud de la recepción de la obra, presentada por el Contratista, constatando el estado real de la obra y certificando que la fecha indicada por el Contratista, es exacta en cuanto a la culminación de la obra.
- Efectuar el informe final de la obra y al finalizar la obra, debe entregar a la Entidad, el archivo documentado elaborado durante el proceso de ejecución de obra.
- Actuar como miembro en el comité de recepción de la obra, en calidad de asesor, presentando para este acto, el resumen de las observaciones anotadas en el cuaderno de obra, que estén pendientes de subsanar por parte del Contratista y los planos finales de replanteo de obra.
- Suscribir el acta de observaciones y recepción de obra, en calidad de miembro (Asesor) del comité de recepción.
- Revisar y aprobar la liquidación final de obra, que presente el Contratista, tales como los planos finales de replanteo de obra, la memoria descriptiva valorizada en concordancia con la obra realmente ejecutada y otros, en cumplimiento a las normas legales, directivas y documentos contractuales vigentes.
- Cumplir con lo consignado en su propuesta técnica, económica y manifestación formal documentada, de asignar a la obra la totalidad de los recursos técnicos, equipos, maquinarias y otros ofertados.
- Compromiso de carácter irrevocable, de no disponer ni hacer uso de la documentación de obra para fines distintos a ella, aun después de haber otorgado el certificado de prestaciones, sin autorización previa de la Entidad.



#### 16.4. RESPONSABILIDAD DEL SUPERVISOR

El supervisor se compromete y tiene la responsabilidad inexcusable, a lo siguiente:

- Ser responsable de la calidad de los servicios que preste, y de velar que la obra se ejecute con óptima calidad, para lo cual mantendrá su presencia directa y permanentemente en obra, así como de sus especialistas.
- Ser responsable de la revisión del proyecto, constatando con el perfil técnico del proyecto aprobado y declarado viable, compatibilidad con el terreno y asimismo de las complementaciones y/o modificaciones que efectué, para optimizar y mejorar la calidad del proyecto original.
- Ser responsable de la entrega de valorizaciones, de la entrega de la documentación para la liquidación final de la obra, de la liquidación final del contrato de supervisión, en los plazos y condiciones fijados en el contrato y, en conformidad a lo establecido en la Ley de Contrataciones del Estado y su Reglamento.
- Controlar y exigir el cumplimiento de los programas de avance de obra y deberá requerir al Contratista, que adopte las medidas necesarias, para lograr su cumplimiento dentro del plazo contractual vigente.
- Exigir al Contratista, el fiel cumplimiento de las normas de seguridad e higiene industrial.
- Cautelar de ser el caso, que la señalización de tránsito cumpla con lo requerido por la Entidad, las autoridades de tránsito y la normatividad vigente del sector correspondiente.
- Ejercer un control permanente sobre la vigencia de las cartas fianzas, presentados por el Contratista, comunicando a la Entidad los vencimientos con Diez (10) días de anticipación y el monto correspondiente.
- Ejercer un control permanente en la ejecución de la obra, en el marco que ha sido declarado viable el PIP, según el procedimiento establecido en el marco del Sistema Nacional de Programación Multianual y Gestión de Inversiones.
- Cumplir con la elaboración y presentación oportuna de los expedientes técnico que sustenten los presupuestos adicionales y/o presupuestos deductivos, que se originen por modificaciones del proyecto original de la obra contratada. Estos presupuestos deben ser suscritos por el supervisor y/o inspector y de residente de obra, que deberán contener otros por lo menos los siguientes documentos: antecedentes, memoria descriptiva, justificaciones



UNIVERSIDAD NACIONAL  
**MICAELA BASTIDAS**  
DE APURÍMAC

- 22

### UNIDAD EJECUTORA DE INVERSIONES

"AÑO DEL BICENTENARIO, DE LA CONSOLIDACION DE NUESTRA INDEPENDENCIA, Y DE LA CONMEMORACION DE LAS HEROICAS BATALLAS DE JUNIN Y AYACUCHO"

y/o sustento técnico y legal, pronunciamientos y recomendación, presupuesto adicional y deductivo detallado, formulas polinómicas, porcentaje de incidencia del presupuesto adicional y deductivo respecto al presupuesto contractual, especificaciones técnicas, descripción de precios unitarios, cláusula de mediciones, acta de pacto de precios, planilla de metrados y planos.

- En caso de que la Entidad, se vea en la necesidad de incurrir en mayores gastos por incumplimiento de lo señalado en el párrafo anterior, estos mayores gastos serán asumidos por el supervisor, descontándose de sus honorarios profesionales.
- Deberá proponer alternativas inmediatas para la continuidad o la resolución del residente de obra, en el caso de ampliaciones o paralizaciones de la obra y, de no haber arreglo o solución, procederá de inmediato a las liquidaciones respectivas, de acuerdo con la Entidad Contratante.
- Por ningún motivo, valorizara obra adicional en la planilla de valorización de obra.
- Del control de calidad de las obras y de materiales, ordenando al contratista de la obra las pruebas de control requeridas y los certificados de calidad, respectivas.
- De la entrega de valorizaciones, de la revisión y conformidad de la documentación entrada para la liquidación final de obra, de la liquidación final del contrato de supervisión, en los plazos y condiciones fijados en los Contratos y en la Ley de Contrataciones de Estado y su Reglamento, respectivamente.
- Aperturar y mantener los archivos completos de la documentación técnico-económico de la obra, tanto en la oficina central como de campo, conteniendo dicho archivo el expediente técnico completo, los cambios que se hayan producido durante el proceso de obra, correspondencias cursadas entre el supervisor-contratista-entidad contratante-proyectista, control topográfico resultados de pruebas de laboratorio, suelos y materiales de construcción y otras de control de calidad, documentos administrativos, etc.
- Se responsabilizará en forma total e individual por la ejecución y cumplimiento del presente contrato, sin negarse a realizar subsanaciones a los servicios que hubiesen sido encontrado defectuosos
- Se responsabilizará en forma total e individual por los errores, daños o perjuicios que se cause a la entidad o a terceras personas en la ejecución del mismo, originados ya sea en forma dolosa por negligencia.
- Ser legalmente responsable por el periodo de siete (7) años, a partir de la finalización de sus servicios, dentro de los alcances del rol contractual que le ha correspondido desempeñar.
- Las sanciones por incumplimientos que se aplican al supervisor, comprenden no solamente las establecidas en estos Términos de Referencia y en el Contrato, sino, además, las que conforme a Ley le corresponden, para lo cual la Entidad podrá iniciar las acciones judiciales pertinentes del caso.



#### 16.5. ACTIVIDADES ESPECIFICAS DURANTE LA EJECUCIÓN DEL SERVICIO DE CONSULTORIA DE SUPERVISIÓN DE OBRA

##### A) ACTIVIDADES ANTES DEL INICIO DE LA OBRA.

Movilización e Instalación del Supervisor en Obra

Revisión del Expediente Técnico

- Conocimiento del Expediente Técnico
- Revisión de la Ingeniería Básica
- Revisión de la Ingeniería de Detalle
- Permisos
- Otros
- Informe de Revisión del Expediente Técnico- Informe de compatibilidad.





UNIVERSIDAD NACIONAL  
**MICAELA BASTIDAS**  
DE APURÍMAC

-21

### UNIDAD EJECUTORA DE INVERSIONES

"AÑO DEL BICENTENARIO, DE LA CONSOLIDACION DE NUESTRA INDEPENDENCIA, Y DE LA CONMEMORACION DE LAS HEROICAS BATALLAS DE JUNIN Y AYACUCHO"

#### Revisión de la Oferta Técnico Económica del Contratista

- Precios Unitarios Ofertados o de Obra
- Cronograma de Obra
- Cronograma de Adquisición de Materiales
- Cronograma de Uso de Equipos
- Verificación de Rendimientos
- Compatibilización del Expediente Técnico con la Absolución de Consultas
- Revisión de Programa de Obra
- Revisión del Plan de Seguridad de Obra
- Documentación del Ingeniero Residente, así como del Plantel de Profesionales destacados en Obra.

#### Entrega de Terreno

- Asesoramiento en la entrega del terreno
- Delimitación del Área de Trabajo y Ubicación de Puntos de Control Topográfico
- Suscripción del Acta de Entrega del Terreno
- Como resultado de la evaluación in situ y la verificación de la concordancia del expediente técnico y propuesta técnica- económica de la obra el Supervisor deberá proponer modificaciones al proyecto original si fuera necesario, debe advertirlos posibles adicionales que pudieran generarse como consecuencia de mayores Metrados o actividades no consideradas en el expediente técnico.



#### Apertura del Cuaderno de Obra

- Como resultado de la evaluación in situ y la verificación de la concordancia del expediente técnico y propuesta técnica - económica de la obra, EL SUPERVISOR deberá proponer correcciones y/o modificaciones al proyecto original si fuera necesario, debe advertir los posibles adicionales que pudieran generar como consecuencia de mayores Metrados o actividades no consideradas en el expediente técnico a fin de que los mismos sean elaborados con la prontitud necesaria.
- La revisión y verificación en campo del diseño de EL PROYECTO incluyendo condiciones especiales, debe contemplar la revisión de toda la topografía (entre otros, la verificación de niveles y alineamientos), por su importancia debe entenderse como una optimización del mismo, por lo que, de proponer modificaciones, estas deberán ser para eliminar reclamos y sobre costos durante la ejecución de la obra, y mejorar la calidad del Proyecto original. Debe efectuarse a los quince (15) días de iniciado el servicio del SUPERVISOR.

### B) ACTIVIDADES DURANTE LA EJECUCIÓN DE LA OBRA

#### Control Técnico de la Obra

- Plan de Trabajo
- Evaluación de los Procesos Constructivos
- Revisión de las Instalaciones, Equipos, Materiales y Personal
- Revisión y Aprobación de Diseños de Ejecución
- Supervisión de las Partidas del Expediente Técnico
- Recomendaciones sobre Cambios y Modificaciones al Expediente Técnico
- Control de Usos de Equipos

#### Control de Calidad de la Obra

- Cumplimiento de las Especificaciones Técnicas del Expediente Técnico
- Cumplimiento de las Normas y Manuales Técnicos
- Verificación de Pruebas de Control de Calidad en Materiales
- Verificar pruebas que acrediten la capacidad portante del terreno según diseño.
- Verificación de Ensayos de Laboratorio
- Control de Avance de la Obra



UNIVERSIDAD NACIONAL  
**MICAELA BASTIDAS**  
DE APURÍMAC

-20

### UNIDAD EJECUTORA DE INVERSIONES

"AÑO DEL BICENTENARIO, DE LA CONSOLIDACION DE NUESTRA INDEPENDENCIA, Y DE LA CONMEMORACION DE LAS HEROICAS BATALLAS DE JUNIN Y AYACUCHO"

- Control de la Programación de Obras y Avance Valorizaciones Mensuales a través de un Software de Programación de Obras sus Actividades, Diagrama de Gantt y PERT, Diagrama de Barras, indicándose la Ruta Crítica.
- Presentación de Informes y valorizaciones mensuales de acuerdo con lo que establezca el calendario y otros que requiera la entidad
- Asesoramiento por controversias con el Contratista y terceros por daños

#### Control de Medio Ambiente

- Demarcación y Aislamiento de Área de Trabajo
- Rutas Alternas
- Eliminación de Material Excedente
- Uso de Canteras
- Almacenamiento de Materiales
- Control de Agentes Contaminantes
- Política de Campamento de la Obra
- Limpieza de la Obra



#### Control de Seguridad y Salud Ocupacional

- Control en el desarrollo de charlas de Seguridad al Personal de Obra (personal profesional, técnico, administrativo, obrero y otros)
- Control de Cumplimiento de la Seguridad en Obra
- Control e informes de Accidentes de Obra
- Charlas de Seguridad al Personal de Obra (personal profesional, técnico, administrativo, obrero y otros)
- Mantenimiento de Tránsito en la Construcción
- Verificación de Facilidades de Emergencias Médicas.
- Procedimientos de Emergencia

#### Control Económico Financiero

- Control de los Adelantos Directo y por Materiales
- Revisión de la Formulación de Adicionales y/o Deductivos de Obra
- Análisis de precios unitarios para Partidas Nuevas y negociación con el Contratista
- Control del Cronograma Valorizado y Real
- Control de Cartas Fianza
- Control de Pago de Valorizaciones
- Control de Materiales de Construcción

#### Otras Actividades

- Constatar el replanteo general de la obra y efectuar permanentemente el control topográfico durante la construcción.
- Programar y coordinar reuniones periódicas con el Residente de Obra.
- Asistir y participar en las reuniones que realice la Entidad.
- Emitir pronunciamientos sustentatorios sobre las solicitudes de ampliación de plazo y otros reclamos emergentes de la ampliación de plazo.
- Efectuar, Interpretar y opinar sobre los resultados de los ensayos de control de calidad que se hayan efectuado.
- Sostener con los funcionarios de la Entidad una permanente comunicación sobre el estado de las obras y el desarrollo del Contrato.
- Valorizar mensualmente las obras, ejecutadas según presupuesto proyecto, sustentándolos con la documentación técnico administrativa que los respalde (sustento de metrados, resumen de ensayos, etc.).
- Verificar que el Contratista haya cumplido con todas las obligaciones de inscripciones, pagos a ESSALUD y otros, que garanticen y respalden la seguridad del personal que interviene en la ejecución de la obra





UNIVERSIDAD NACIONAL  
**MICAELA BASTIDAS**  
DE APURÍMAC

- 19

### UNIDAD EJECUTORA DE INVERSIONES

"AÑO DEL BICENTENARIO, DE LA CONSOLIDACION DE NUESTRA INDEPENDENCIA, Y DE LA CONMEMORACION DE LAS HEROICAS BATALLAS DE JUNIN Y AYACUCHO"

- Remisión de los Informes especiales para la Entidad cuando éste los requiera o las circunstancias lo determinen.
- Vigilancia de que las obras se mantengan bien iluminadas durante los posibles trabajos nocturnos.
- Mantenimiento del archivo general del proyecto objeto del contrato.

#### C) ACTIVIDADES DURANTE LA RECEPCIÓN DE LA OBRA.

##### Recepción de Obra

- Comunicación de Recepción de Obra a la Entidad.
- Presentar el Informe de Situación de la Obra.
- Solicitar la conformación de Comité de Recepción.

##### Previo a la recepción de Obra

- Revisión de los Planos de Post Construcción de la Obra.
- Revisión de los Metrados de Obra.
- Revisión de la Memoria Descriptiva de la Obra.
- Recepción Previa de Obra (con observaciones).



##### Durante la recepción de la obra

- Suscripción del Acta con Observaciones en caso de haberlas.
- Supervisión del Levantamiento de las Observaciones.
- Comunicación del Levantamiento de Observaciones a la Entidad.
- Recepción Final de Obra. Liquidación de Obra
- Otorgar conformidad de los Planos de Post Construcción.
- Otorgar conformidad de los Metrados de Obra.
- Otorgar conformidad de la Memoria Descriptiva Valorizada.
- Verificar el cumplimiento del Contratista de presentar la Constancia de No Adeudos a ESSALUD, CONAFOVICER, SENCICO, la declaratoria jurada de no tener reclamos ante el Ministerio de Trabajo y Promoción Social.
- Revisión, conformidad y/o reformulación de la Liquidación de Obra presentada por el Contratista.
- En caso que el Contratista no presente la Liquidación Final de Obra, su elaboración corresponderá a la Supervisión en representación de la Entidad siendo los gastos a cargo del Contratista.

#### D) ACTIVIDADES POSTERIORES AL TÉRMINO DE LA OBRA.

##### Presentar el Informe Final de la Obra

- Presentación del Informe Final de la Obra
- Conformidad de los Planos de Post construcción
- Conformidad de los Metrados de Obra
- Conformidad de la Memoria Descriptiva

##### Presentar la Liquidación del Contrato de Supervisión de Obra

- Revisión, conformidad y/o reformulación de la Liquidación de Obra presentada por el Ejecutor

La recepción de obra y la liquidación de contrato se ejecutarán dentro de los plazos establecidos. El informe de situación de la obra ejecutada, se presentará dentro de los cinco días útiles antes de la recepción de la obra, en el que incluirá, los metrados finales, planos y el resultado estadístico del control de calidad de la obra ejecutada.



UNIVERSIDAD NACIONAL  
MICAELA BASTIDAS  
DE APURÍMAC

- 18

### UNIDAD EJECUTORA DE INVERSIONES

"AÑO DEL BICENTENARIO, DE LA CONSOLIDACION DE NUESTRA INDEPENDENCIA, Y DE LA CONMEMORACION DE LAS HEROICAS BATALLAS DE JUNIN Y AYACUCHO"

Participación en la recepción de la obra, en calidad de SUPERVISOR de Obra, como responsable del control técnico de la obra.

La Memoria Descriptiva Valorizada, Metrados Finales y Planos Post-Construcción presentados por el Residente de Obra, deben estar firmados en cada una de las hojas y planos tanto por el Jefe de Supervisión y el Ejecutor.

El informe final incluirá la descripción de todo el proceso de ejecución de la obra, incluyendo modificaciones y adicionales, metrados finales, ampliaciones de plazo etc., realizando una evaluación de la calidad de la obra. El informe final incluirá recomendaciones para su mantenimiento y conservación, el cual deberá ser entregado dentro de los 30 días siguientes a la Recepción final.

EL SUPERVISOR presentara la liquidación de su contrato dentro de los quince (15) días calendarios posteriores a la aprobación por parte de la entidad, de la liquidación de la obra supervisada.



#### A. GARANTÍAS

En cumplimiento al Artículo 149 del reglamento numeral 149.1 como requisito indispensable para el perfeccionamiento del contrato, el postor ganador debe entregar a la entidad la garantía de fiel cumplimiento del mismo por una suma equivalente al diez por ciento (10%) del monto del contrato original. Esta se mantiene vigente hasta el consentimiento de la liquidación final del contrato de consultoría de obra.

En caso se haya practicado la liquidación final y se determine un saldo a favor de la Supervisión, y este somete a controversia la cuantía de este saldo a favor, la entidad debe devolverle la garantía de fiel cumplimiento.

En caso de celebrarse el contrato con una micro y pequeña empresa, estas últimas pueden otorgar como garantía de fiel cumplimiento el diez por ciento (10%) del monto del contrato original, porcentaje que será retenido por la entidad. La retención se efectúa durante la primera mitad del número total de pagos a realizarse, de forma prorrateada en cada pago, con cargo a ser devuelto a la finalización del mismo.

#### 17. VALOR REFERENCIAL DE LA CONSULTORIA DE OBRA

El valor referencial por la consultoría de obra asciende a **S/.716,827.94 (Setecientos Dieciséis Mil, Ochocientos Veintisiete con 94/100 soles)**, incluidos los impuestos de Ley y cualquier otro concepto que incida en el costo total de la supervisión de la ejecución de la obra. El valor referencial ha sido calculado al mes de **abril del 2024**.





UNIVERSIDAD NACIONAL  
MICAELA BASTIDAS  
DE APURÍMAC

-17

### UNIDAD EJECUTORA DE INVERSIONES

"AÑO DEL BICENTENARIO, DE LA CONSOLIDACION DE NUESTRA INDEPENDENCIA, Y DE LA CONMEMORACION DE LAS HEROICAS BATALLAS DE JUNIN Y AYACUCHO"

Item	Descripción	Und.	Cant. Und.	Incidencia	Cant. Descripción	Precio Unitario (\$/.)	Valor Total (\$/.)
1.00	ESTRUCTURA DE COSTO POR EL SERVICIO						
1.01	PERSONAL CLAVE						
	Ing. Supervisor de obra	mes	10	1.00	1	8,000.00	80,000.00
	Arq. Especialista en Arquitectura	mes	10	0.60	1	6,000.00	36,000.00
	Ing. Especialista en estructuras	mes	10	0.60	1	6,000.00	36,000.00
	Ing. Especialista en Mecánica de Suelos	mes	10	0.30	1	6,000.00	18,000.00
	Ing. Especialista en inst. Electricas	mes	10	0.35	1	6,000.00	21,000.00
	Ing. Especialista en Inst. Sanitarias	mes	10	0.35	1	6,000.00	21,000.00
	Ing. Especialista en Seguridad en obra y Salud ocupaci	mes	10	1.00	1	6,000.00	60,000.00
	Ing. Especialista ambiental	mes	10	0.40	1	6,000.00	24,000.00
	Ing. Especialista en control de calidad	mes	10	1.00	1	6,000.00	60,000.00
1.02	En Obra: Personal no clave, Oficina, Mobiliario, Equipo						
	Ing. Asistente	mes	10	1.00	1	4,500.00	45,000.00
	Asistente Administrativo	mes	10		1	4,000.00	40,000.00
	Oficina en obra, acondicionada y mantenimiento	mes	10		1	800.00	8,000.00
	Equipos de comunicación	mes	10		1	300.00	3,000.00
	Otros equipos e Insumos para Control de Calidad	mes	10		1	500.00	5,000.00
	Póliza de Seguros Complementario de Trabajo de Riesgo (vigencia durante ejec. de obra)		1		9	946.76	8,520.87
	Póliza de Seguros ESSALUD + Vida para los trabajadores		1		9	281.63	2,534.64
1.03	Gastos Operativos						
	Equipo de Protección Personal	glb	1		1	17,940.00	14,352.00
	Alimentación, movilidad y equipos de campo	glb	1		1	70,640.00	56,512.00
	Mantenimiento de Fianza, Tasa 0,2%(valor aprox.)	glb	0.10		0.2%	12,086,608.37	2,417.32
	Impresión/Inf. Semanales, 01(orig) + 02 (copias)	mes	10		120	0.30	360.00
	Impresión/Inf. Mensuales, 01(orig) + 02 (copias)	mes	10		250	0.30	750.00
	Impresión/valorizaciones, 01(orig) + 02 (copias)	mes	10		250	0.30	750.00
	Impresión/Inf. Especiales, 01(orig) + 02 (copias)	mes	10		150	0.30	450.00
	Impresión de planos, 01(orig) + 02 (copias)	mes	10		80	5.00	4,000.00
	Utiles diversos de escritorio	glb	1		1	4,608.90	4,608.90

TOTAL GASTOS DE SUPERVISIÓN	552,255.73
UTILIDAD 10%	55,225.57
SUB TOTAL	607,481.30
IGV 18%	109,346.63
IMPLEMENTACION PLAN COVID - 19	-
COSTO TOTAL 5.93%	716,827.94

#### 18. PLAZO DE EJECUCIÓN DE LA OBRA

##### 18.1. INICIO DEL PLAZO DE EJECUCIÓN DE LA OBRA

El inicio del plazo para la supervisión de la ejecución de obra comienza a regir desde el día siguiente de que se cumplan las siguientes condiciones, en cumplimiento del Art. 176 del Reglamento de la Ley de Contrataciones del Estado.

##### 18.2. PLAZO TOTAL DE EJECUCIÓN

El plazo para la supervisión de la ejecución de la Obra "Mejoramiento De Los Servicios Educativos De La Escuela Académico Profesional De Ingeniería De Minas, Sub Sede Haquira De La UNAMBA Distrito De Haquira - Provincia De Cotabambas - Región Apurímac", Segunda Etapa CUI - 2234135 es de **Trescientos Tres (303) Días Calendarios**, según cronograma de avance físico de obra y memoria descriptiva del Expediente Técnico Aprobado, en cumplimiento del Art. 142.3. del Reglamento de la Ley de Contrataciones del Estado.

142.3. El plazo de ejecución contractual de los contratos de supervisión de obra está vinculado a la duración de la obra supervisada.

El plazo para la liquidación de obra es de acuerdo con el Art. 209 Liquidación del Contrato de



UNIVERSIDAD NACIONAL  
**MICAELA BASTIDAS**  
DE APURÍMAC

### UNIDAD EJECUTORA DE INVERSIONES

"AÑO DEL BICENTENARIO, DE LA CONSOLIDACIÓN DE NUESTRA INDEPENDENCIA, Y DE LA CONMEMORACIÓN DE LAS HEROICAS BATALLAS DE JUNÍN Y AYACUCHO"

Obra, del Reglamento de la Ley de Contrataciones del Estado

En cuanto al plazo ante mencionado, este corresponde a la supervisión efectiva de la obra, sin embargo, la vigencia del contrato del servicio de supervisión comprende además las actividades posteriores a dicha culminación: recepción y liquidación de contrato de obra.

#### 18.3. VIGENCIA DEL CONTRATO

El contrato tiene vigencia desde el día siguiente de la suscripción del documento que lo contiene o, en su caso. En el caso de Ejecución y consultoría de obras, el contrato rige hasta el consentimiento de la liquidación y se efectuó el pago correspondiente.

#### 18.4. NOTIFICACIÓN

##### 18.4.1. NOTIFICACIÓN FÍSICA:

Todo documento hacia la entidad referida al servicio solicitado deberá realizarse únicamente a través de mesa de partes de la UNAMBA.

##### 18.4.2. NOTIFICACIÓN ELECTRÓNICA:

Constituyen formas válidas de notificación, las que la entidad efectúa a través del correo electrónico (domicilio virtual) consignado por el consultor para la firma del contrato y ratificado en la parte respectiva del contrato, para cuyo efecto declara y asume dicho domicilio como su ubicación habitual en la red de internet, autorizando a la entidad para utilizar esta modalidad de notificación oficial. La suscripción del contrato de parte del contratista implica su "autorización expresa" para el uso de esta modalidad de notificación.

El consultor es responsable de mantener operativos los medios de recepción de notificación electrónica, considerándose la notificación para todo efecto la hora y la fecha en que la información digital es remitida desde el servidor de la entidad.

Una vez efectuada la notificación a través del correo electrónico no será necesario la notificación física del acto administrativo, no obstante, de producirse esta modalidad, ello no invalidará la notificación por medio electrónico, computándose los plazos a partir de la primera notificación efectuada, sea bajo cualquier modalidad.

El consultor es responsable de mantener oportunamente los medios de recepción de notificaciones, debiendo comunicar cualquier cambio de domicilio o dirección a través de mesa de partes de la UNAMBA.

#### 18.5. OTROS ASPECTOS

Cuando se haya previsto en el contrato de supervisión que las actividades comprenden la liquidación del contrato de obra, se debe precisar que: el contrato de supervisión culmina en caso la liquidación sea sometida a arbitraje.

- El supervisor de obra, cuando es persona natural, o el jefe de supervisión, en caso el supervisor sea persona jurídica, no podrá prestar servicios en más de una obra a la vez. En EL PRESENTE SERVICIO LA PARTICIPACIÓN DEL SUPERVISOR SERA permanente, directa y exclusiva, teniendo en consideración la complejidad y magnitud de la obra, de conformidad con el artículo 79 del RICE.
- Queda expresamente prohibido la subcontratación del presente servicio, de acuerdo a lo señalado en el artículo 35 de la Ley.
- De conformidad con el artículo 28 del RLCE, el número máximo de consorciados es de 02 integrantes.





UNIVERSIDAD NACIONAL  
**MICAELA BASTIDAS**  
DE APURÍMAC

### UNIDAD EJECUTORA DE INVERSIONES

"AÑO DEL BICENTENARIO, DE LA CONSOLIDACIÓN DE NUESTRA INDEPENDENCIA, Y DE LA CONMEMORACIÓN DE LAS HEROICAS BATALLAS DE JUNÍN Y AYACUCHO"

- Conforme al marco normativo, el supervisor de obra no puede desempeñarse como tal en dos o más obras a la vez.
- La supervisión basada en las normas de edificación G.050 Seguridad. Deberá cumplir con dotar a su plantel técnico de campo la indumentaria y equipo de protección personal de seguridad de acuerdo con el tipo de actividad a realizar. El riesgo resultante de la inobservancia de esa obligación correrá únicamente por cuenta del consultor.

#### 19. ADELANTOS

##### 19.1. ADELANTO DIRECTO

LA ENTIDAD NO otorgará a EL CONTRATISTA, adelanto alguno.

#### 20. FORMA DE PAGO – VALORIZACIONES DE OBRA

El pago a EL CONTRATISTA, se efectuará mediante la aprobación de valorizaciones mensuales, según las tarifas unitarias ofertadas. Para efectos del pago de las valorizaciones, LA ENTIDAD debe contar con la valorización del período correspondiente, debidamente aprobada por la UNIDAD EJECUTORA DE INVERSIONES.



En el caso que se haya suscrito contrato con un consorcio, el pago se realizará de acuerdo a lo que se indique en el contrato de consorcio.

Las valorizaciones mensuales de obra, de acuerdo con el procedimiento establecido en la normativa vigente, deberá contener, como mínimo y sin ser limitativo, lo siguiente: Documentación para la presentación de valorizaciones mensuales:

- Carta de presentación del informe mensual
- Un CD debidamente rotulado con el Nombre del Proyecto, Asunto, Fecha de grabación
- Carátula
- Índice y/o Contenido

#### CAPÍTULO I. FICHA DE RESUMEN EJECUTIVO DE EJECUCIÓN DE OBRA.

- Datos Generales.
- Datos del Contratista
- Datos de la Supervisión
- Ubicación del Proyecto.
- Objetivos del Informe y del Proyecto.
- Antecedentes.
- Metas Físicas del Proyecto.
- Memoria Descriptiva Valorizada
- Descripción de las Actividades Ejecutadas en el mes por partidas.
- Cuadro de resumen de los avances físicos.
- Planilla Metrados ejecutados.
- Determinación de atrasos y/o adelantos.
- Evaluación de la ejecución de la obra.
- Manejo de Impactos Ambientales

#### CAPÍTULO II. REPORTE DE AVANCE FÍSICO

- Resumen de valorización mensual y Cuadro de Resumen (Indicando la valorización contractual, reajustes, deducciones, amortizaciones, retenciones, y monto a pagar)
- Valorización mensual de obra (Indicando información de lo valorizado en el mes anterior, acumulado y saldos)
- Resumen de Metrados
- Planilla de metrados, con los respectivos gráficos, hojas de cálculo y/o croquis explicativo en caso lo requiera
- Gráfico de Avance Programado vs Ejecutado, explicando las causas que haya



UNIVERSIDAD NACIONAL  
**MICAELA BASTIDAS**  
DE APURÍMAC

-14

### UNIDAD EJECUTORA DE INVERSIONES

"AÑO DEL BICENTENARIO, DE LA CONSOLIDACION DE NUESTRA INDEPENDENCIA, Y DE LA CONMEMORACION DE LAS HEROICAS BATALLAS DE JUNIN Y AYACUCHO"

motivado su retraso si las hubiera y las disposiciones tomadas para superarlas (Curva S).

- Control de Valorizaciones
- Cálculo de Reajustes y cuadro de resumen (En caso corresponda, en cumplimiento del Art. 195 del RLCE)
- Formula Polinómica
- Cálculo de Amortizaciones y cuadro de resumen (En caso corresponda)
- Cálculo de Deducciones y cuadro de resumen (En caso corresponda)
- Control Económico de Obra
- Control de Avance Físico y de Plazos
- Control de Cartas Fianzas (De corresponder)
- Cronograma Valorizado de Avance Físico de Obra Vigente – Programado (Que evidencie la programación financiera de obra)
- Prestaciones Adicionales de Obra (Resolución de Aprobación) (En caso corresponda)
- Deductivos de Obra (Resolución de Aprobación) (En caso corresponda)
- Hoja de Resumen del Pago a la Supervisión

#### CAPITULO III. REPORTE TÉCNICO DE LOS ESPECIALISTAS

- Informe Técnico del Arq. Especialista en Arquitectura (De acuerdo con las partidas ejecutadas)
- Informe Técnico del Ing. Especialista en Estructuras (De acuerdo con las partidas ejecutadas)
- Informe Técnico del Ing. Especialista en Mecánica de Suelos (De acuerdo con las partidas ejecutadas)
- Informe Técnico del Ing. Especialista en Inst. Eléctricas (De acuerdo con las partidas ejecutadas)
- Informe Técnico del Ing. Especialista en Inst. Sanitarias (De acuerdo con las partidas ejecutadas)
- Informe Técnico del Ing. Especialista Ambiental (De acuerdo con las partidas ejecutadas)
- Informe Técnico del Ing. Especialista en Seguridad y Salud Ocupacional (Control de SST de acuerdo con el Plan de Seguridad y Salud en el Trabajo Aprobada por la supervisión)
- Informe Técnico del Ing. Especialista de Calidad (De acuerdo con las partidas ejecutadas)
  - ✓ Controles de Calidad, Pruebas y Ensayos de Laboratorio, de acuerdo a las partidas ejecutadas y en cumplimiento de las especificaciones técnicas.
  - ✓ Certificado de Calidad de los materiales utilizados en el correspondiente.

#### CAPITULO IV. CONCLUSIONES Y RECOMENDACIONES

- Conclusiones y Recomendaciones.

#### CAPITULO V. ANEXOS

- Copia del Contrato de Supervisión de Obra
- Copia del Contrato de Consorcio (en caso corresponda)
- Vigencia de Carta de Poder del Representante Legal. (en caso de consorcio de ambas empresas)
- Copia de DNI del Representante Legal o Común según corresponda.
- Contrato del Supervisor de Obra
- Certificado de Habilidad del Supervisor de Obra
- Certificados de Habilidad del Personal Clave (Especialistas)
- Copia de la Carta Fianza de Fiel Cumplimiento (De corresponder)
- Copia de la Carta Fianza por Prestaciones Accesorias (De corresponder)
- Copia de la Carta Fianza de Adelanto Directo (De corresponder)
- Planos de Obra Post Construcción (En caso de Informe Final)
- Copia de pago de los seguros correspondientes al periodo valorizado (SCTR Pensión y Salud, entre otros en cumplimiento del contrato y las bases administrativas)
- Copia de las Hojas del Cuaderno de Obra
- Panel Fotográfico de los trabajos realizados en el presente mes (Mínimo un total de 30







UNIVERSIDAD NACIONAL  
**MICAELA BASTIDAS**  
DE APURÍMAC

### UNIDAD EJECUTORA DE INVERSIONES

"AÑO DEL BICENTENARIO, DE LA CONSOLIDACIÓN DE NUESTRA INDEPENDENCIA, Y DE LA CONMEMORACIÓN DE LAS HEROICAS BATALLAS DE JUNÍN Y AYACUCHO"

- fotografías a colores, con descripción y fecha)
- Factura correspondiente al mes y monto por tarifas diarias para la supervisión.

Se presentará 03 ejemplares debidamente foliados, (02 original + 01 copias) + 01 CD con todos los archivos primigenios del informe de valorización, así como el informe original escaneado. El informe mensual deberá contener la firma del representante legal o común según corresponda, supervisor de obra, en señal de conformidad, bajo responsabilidad.

De acuerdo con el Art. 32.6. de la Ley de Contrataciones y el Art. 194.6. del Reglamento de Contrataciones del Estado:

194.6. El plazo máximo de aprobación por el inspector o el supervisor de las valorizaciones y su remisión a la Entidad para periodos mensuales es de cinco (5) días, contados a partir del primer día hábil del mes siguiente al de la valorización respectiva, y es cancelada por la Entidad en fecha no posterior al último día de tal mes. Cuando las valorizaciones se refieran a periodos distintos a los previstos en este numeral, las bases establecen el tratamiento correspondiente de acuerdo con lo dispuesto en el presente artículo.

Así mismo, para efectos de pago, se deberá adjuntar:

- Informe de Conformidad emitido por el JEFE DE LA UNIDAD EJECUTORA DE INVERSIONES
- Informe de Conformidad emitido por el COORDINADOR DE PROYECTO
- Código de Cuenta Interbancaria (CCI) y cuenta de detracción



#### 21. REQUISITOS PARA LOS PAGOS

- ✓ **CONFORMIDAD Y APROBACIÓN** de la UNIDAD EJECUTORA DE INVERSIONES.

#### 22. PENALIDAD POR MORA Y OTRAS PENALIDADES

La penalidad es un castigo pecuniario aplicable a EL CONTRATISTA por incumplimiento de sus obligaciones contractuales. Se aplicará todas las veces en que se incurra en la falta que la justifica, hasta los topes máximos establecidos en la Ley y en el Reglamento.

Las penalidades no son condonables, es decir, no podrán ser suspendidas, anuladas o perdonadas. **Serán ejecutadas en los pagos a cuenta o en la liquidación del contrato.** En ese orden de ideas, la resolución del contrato, cualquiera sea la causal que la motive, no impide o suspende la aplicación de las penalidades a las que se haya hecho merecedor EL CONTRATISTA. Todo retraso injustificado en la entrega total de la documentación exigida en cada entregable, que exceda los plazos otorgados, se considerará como mora para efecto de la penalidad respectiva; salvo casos debidamente sustentados por EL CONTRATISTA y autorizados por LA ENTIDAD, de conformidad con el procedimiento establecido en la Ley de Contrataciones del Estado y en su Reglamento<sup>7</sup>.

Las penalidades serán deducidas y cobradas en los pagos a cuenta, de las valorizaciones, del pago final o en la liquidación final del contrato, según corresponda; o si fuera necesario, se cobra del monto resultante de la ejecución de la garantía de fiel cumplimiento. En ese orden de ideas, la resolución del contrato, cualquiera sea la causal que la motive, no impide o suspende la aplicación de las penalidades a las que se haya hecho merecedor EL CONTRATISTA.

LA ENTIDAD ha previsto la aplicación de dos (2) tipos de penalidades, "Por Mora" y "Otras Penalidades". Estos tipos de penalidades pueden alcanzar cada una un monto máximo equivalente al 10% del monto contratado vigente.

<sup>7</sup> Art. 162.5° del Reglamento de la Ley de Contrataciones del Estado: *"El retraso se justifica a través de la solicitud de ampliación de plazo debidamente aprobado. Adicionalmente, se considera justificado el retraso y en consecuencia no se aplica penalidad, cuando el contratista acredite, de modo objetivamente sustentado, que el mayor tiempo transcurrido no*



UNIVERSIDAD NACIONAL  
MICAELA BASTIDAS  
DE APURÍMAC

-12

### UNIDAD EJECUTORA DE INVERSIONES

"AÑO DEL BICENTENARIO, DE LA CONSOLIDACIÓN DE NUESTRA INDEPENDENCIA, Y DE LA CONMEMORACIÓN DE LAS HEROICAS BATALLAS DE JUNÍN Y AYACUCHO"

#### 22.1. PENALIDADES POR MORA

Será de aplicación el Artículo 162º Penalidad por mora en la ejecución de la prestación, del Reglamento de la Ley de Contrataciones del Estado.

La penalidad por mora se aplica automáticamente y se calcula de acuerdo a la siguiente fórmula:

$$\text{Penalidad diaria} = \frac{0.10 \times \text{monto}}{F \times \text{plazo en días}}$$

Donde:

- a) Para plazos menores o iguales a sesenta (60) días, para bienes, servicios en general, consultorías y ejecución de obras:  $F = 0.40$ .
- b) Para plazos mayores a sesenta (60) días:
  - b.1) Para bienes, servicios en general y consultorías:  $F = 0.25$ .
  - b.2) Para obras:  $F = 0.15$ .

El monto máximo de la penalidad equivale al **Diez por ciento (10%)** del monto contractual vigente, y en caso de llegar a este tope, LA ENTIDAD podrá resolver el contrato según lo establecido en la normativa vigente.



#### 22.2. OTRAS PENALIDADES

Adicionalmente a la penalidad por mora, según lo previsto en el artículo 163º del Reglamento, se aplicará las siguientes penalidades:

Nº	Supuestos de Aplicación de Penalidad	Forma de Cálculo (*)	Procedimiento
1	Cuando el personal acreditado permanece menos de sesenta (60) días desde el inicio de su participación en la ejecución del contrato o del íntegro del plazo de ejecución, si este es menor a los sesenta (60) días, de conformidad con las disposiciones establecidas en el numeral 190.2 del artículo 190 del Reglamento.	Se aplicará el 0.5 por cada día de ausencia del personal en obra en el plazo previsto.	Según informe del jefe de la UNIDAD EJECUTORA DE INVERSIONES.
2	En caso el contratista incumpla con su obligación de ejecutar la prestación con el personal acreditado o debidamente sustituido.	Se aplicará el 0.5 UIT por cada día de ausencia del personal en obra.	Según informe del jefe de la UNIDAD EJECUTORA DE INVERSIONES.
3	Si como consecuencia de verificar el funcionamiento u operatividad de la infraestructura culminada y las instalaciones y equipos en caso corresponda, el comité de recepción advierte que la obra no se encuentra culminada.	Se aplicará el 1.00 % al monto del contrato de supervisión.	Según informe del jefe de la UNIDAD EJECUTORA DE INVERSIONES.
4	En caso el supervisor de obra no absuelva las consultas o las absuelva fuera del plazo señalado en el numeral 193.3 del artículo 193 del Reglamento.	Una (1) UIT por no atender las consultas formuladas por el residente de obra, según lo dispuesto en el literal b) del numeral	Según informe del jefe de la UNIDAD EJECUTORA DE INVERSIONES.





UNIVERSIDAD NACIONAL  
**MICAELA BASTIDAS**  
DE APURÍMAC

### UNIDAD EJECUTORA DE INVERSIONES

"AÑO DEL BICENTENARIO, DE LA CONSOLIDACION DE NUESTRA INDEPENDENCIA, Y DE LA CONMEMORACION DE LAS HEROICAS BATALLAS DE JUNIN Y AYACUCHO"

		193.10 del artículo 193 del Reglamento.	
5	Por ausencia (según cronograma de ejecución de obra) de los profesionales clave ofertados en el lugar de ejecución de obra.	Se aplicará el 0.5 UIT por cada día de ausencia del personal en obra.	Según informe del jefe de la UNIDAD EJECUTORA DE INVERSIONES.
6	Por incumplimiento de las Leyes, Reglamentos Nacionales de edificación, Normas Ambientales y Normas de Salud Ocupacional	Se aplicará el 0.5 UIT por cada normatividad incumplida	Según informe del jefe de la UNIDAD EJECUTORA DE INVERSIONES.
7	Por inasistencia a la Entidad para reuniones previa convocatoria, según requerimiento de la Entidad contratante.	Se aplicará el 0.2 UIT por día de ausencia y cada profesional convocado.	Según informe del jefe de la UNIDAD EJECUTORA DE INVERSIONES.
8	Presentar en forma incompleta un expediente de ampliación de plazo, prestaciones adicionales de obra, mayores gastos generales, etc.	Se aplicará el 0.2 UIT por cada tramite documentario.	Según informe del jefe de la UNIDAD EJECUTORA DE INVERSIONES.
9	Información errada y/o recomendaciones que afecten los intereses institucionales o que no ajusten a las normas y reglamentos vigentes.	Se aplicará el 0.2 UIT por cada tramite documentario.	Según informe del jefe de la UNIDAD EJECUTORA DE INVERSIONES.
10	Sobredimensionamiento en cálculo del monto de las valorizaciones mensuales.	Se aplicará 1 U.I.T por cada Valorización tramitada.	Según informe del jefe de la UNIDAD EJECUTORA DE INVERSIONES.
11	Autorizar la ejecución de prestaciones adicionales sin que el ENTIDAD haya aprobado el respectivo Expediente Técnico con los presupuestos adicionales que sean requeridos.	Se aplicará 1 U.I.T por cada tramite documentario.	Según informe del jefe de la UNIDAD EJECUTORA DE INVERSIONES.
12	Por no presentar oportunamente o en forma deficiente y/o incompleta, los siguientes documentos: el Calendario de Avance Acelerado (CAA) o por no presentar oportunamente el Calendario de Avances de Obra Actualizado (CAOA), según lo establecido por las Bases de Adjudicación (Bases de Adjudicación que son de conocimiento de la supervisión).	Se aplicará 1 U.I.T por cada tramite documentario.	Según informe del jefe de la UNIDAD EJECUTORA DE INVERSIONES.
13	Si la Entidad observa cualquier partida d una valorización, esta será absuelta regularizada en la valorización siguiente, aso contrario se aplicará una penalidad de onto del Contrato reajustado.	Se aplicará 1 U.I.T por cada vez.	Según informe del jefe de la UNIDAD EJECUTORA DE INVERSIONES.
14	En caso culmine la relación contractual entre el contratista y	Se aplicará el 0.5 UIT por cada día de	Según informe del jefe de la UNIDAD





UNIVERSIDAD NACIONAL  
**MICAELA BASTIDAS**  
DE APURÍMAC

### UNIDAD EJECUTORA DE INVERSIONES

"AÑO DEL BICENTENARIO, DE LA CONSOLIDACIÓN DE NUESTRA INDEPENDENCIA, Y DE LA CONMEMORACIÓN DE LAS HEROICAS BATALLAS DE JUNÍN Y AYACUCHO"

el personal ofertado y a Entidad no haya aprobado la sustitución el personal por no cumplir con la experiencias y calificaciones del profesional a ser reemplazado.	ausencia el Personal.	EJECUTORA INVERSIONES.	DE
---	-----------------------	------------------------	----

#### NOTA:

1. Para el cálculo se empleará la Unidad Impositiva Tributaria (UIT) vigente a la fecha del evento que origina la penalidad.
2. Las penalidades indicadas se aplicarán al emitir el pago del entregable o valorización en curso, o en su defecto, o en la liquidación final del contrato, o se cobrará del monto resultante de la ejecución de la garantía de fiel cumplimiento.
3. Los descuentos por las infracciones son acumulativos, hasta el máximo permitido por la normativa vigente (10% del monto del contrato actualizado).
4. Serán eximidos de penalidad, los siguientes casos:
  - Por fallecimiento del profesional.
  - Por enfermedad que impide la participación del profesional o por discapacidad temporal operante, sustentado con certificado médico que podrá ser verificado por LA ENTIDAD.
  - Despido del profesional por disposición de LA ENTIDAD.

Cabe precisar que la penalidad por mora y otras penalidades pueden alcanzar cada una un monto máximo equivalente al diez por ciento (10%) del monto del contrato vigente, o de ser el caso, del ítem que debió ejecutarse.

Cuando se llegue a cubrir el monto máximo de la penalidad por mora o el monto máximo para otras penalidades, de ser el caso, LA ENTIDAD puede resolver el contrato por incumplimiento.

#### 23. CUADERNO DE OBRA DIGITAL

En la fecha de Entrega del Terreno se apertura el Cuaderno de Obra Digital. Según lo establecido en el Art. 191° del Reglamento de la Ley de Contrataciones del Estado y en la DIRECTIVA N° 009-2020-OSCE/CD – "LINEAMIENTOS PARA EL USO DEL CUADERNO DE OBRA DIGITAL".

De conformidad con el Art. 191° del Reglamento de la Ley de Contrataciones del Estado, las consultas y autorizaciones solicitadas por el RESIDENTE DE OBRA serán absueltas por EL SUPERVISOR en la forma, plazos de respuesta, alcances y atribuciones, adecuadas a lo dispuesto en la normativa vigente.

El Cuaderno de Obra Digital se abre en la fecha de entrega del terreno, con el registro efectuado por el Residente de Obra. Y se cierra culminado el acto de recepción de la obra, el acto de constatación física de la obra en caso de resolución del contrato de ejecución de obra, concluido el acto de constatación física, y en caso de nulidad del contrato de ejecución de obra, según corresponda, con el registro por el Inspector o Supervisor de Obra.

Cabe precisar, así también que en el Cuaderno de Obra Digital se registran los hechos relevantes que ocurran durante la ejecución de la obra, las órdenes, las consultas y las respuestas a las consultas y, en general, toda información que corresponda anotar.

Cada registro genera un asiento con numeración correlativa, consignando además de la información registrada. Los perfiles de inspector de obra o supervisor de obra y residente de obra, son los únicos usuarios que tienen acceso para registrar asientos en el cuaderno de obra digital del contrato de ejecución de obra en el que se ha habilitado dicho cuaderno digital.

Los asientos registrados permiten la trazabilidad y el seguimiento de los mismos. Los asientos registrados en el cuaderno de obra digital, pueden ser modificados mientras se encuentren en modo borrador; una vez enviados, adquieren la condición de modo definitivo, por lo tanto, ya no pueden ser modificados y son visibles para todos los perfiles de usuario.

Es responsabilidad de los usuarios autorizados, registrar adecuada y oportunamente los asientos,







UNIVERSIDAD NACIONAL  
**MICAELA BASTIDAS**  
DE APURÍMAC

-09

### UNIDAD EJECUTORA DE INVERSIONES

"AÑO DEL BICENTENARIO, DE LA CONSOLIDACION DE NUESTRA INDEPENDENCIA, Y DE LA CONMEMORACION DE LAS HEROICAS BATALLAS DE JUNIN Y AYACUCHO"

debiendo verificar que se hayan enviado. Los asientos que se encuentran en el estado de borrador, no tienen efecto legal.

La entidad realizará un seguimiento al cuaderno de obra digital, siendo de manera obligatoria la revisión y **actualización diaria** por parte de los involucrados.

#### 24. PRESTACIONES ADICIONALES Y DEDUCTIVOS

La procedencia, autorización y ejecución de prestaciones adicionales, o la reducción de las prestaciones contratadas, se ceñirán estrictamente al procedimiento, formalidad y oportunidad que disponen la Ley de Contrataciones del Estado (Art. 34°), y su Reglamento (Art. 205° y 206°), prestaciones adicionales de obras menores o iguales al quince por ciento (15%) y Prestaciones adicionales de obras mayores al quince por ciento (15%), respectivamente.

EL CONTRATISTA, bajo su exclusiva responsabilidad, deberá informar a LA ENTIDAD, sobre la eventual necesidad de ejecutar servicios o prestaciones adicionales, para cuyo efecto adjuntará el sustento técnico del mismo y el costo probable requerido para su ejecución.

No obstante, las prestaciones adicionales, o la reducción de las mismas, sólo serán procedentes por orden escrita de LA ENTIDAD, y estarán referidas, necesariamente, al fin y objeto del contrato. La prestación adicional deberá ser de ejecución indispensable o necesaria para dar cumplimiento a la meta prevista. Asimismo, LA ENTIDAD deberá acreditar, previo a su autorización y ejecución, contar con la disponibilidad presupuestal necesaria.



EL CONTRATISTA sólo podrá dar inicio a la prestación adicional indicada luego de recibida dicha orden. No se reconocerá ninguna prestación adicional a cargo de EL CONTRATISTA, si éste no cuenta previamente con la correspondiente autorización para su ejecución, bajo exclusiva responsabilidad de éste.

EL CONTRATISTA reconocerá y aceptará la potestad de LA ENTIDAD para reducir la prestación de los servicios contratados, o para disponer su paralización definitiva, de acuerdo con sus necesidades, disponibilidad financiera, caso fortuito o fuerza mayor, debidamente justificadas; sin que esta acción lo obligue al pago de indemnizaciones, lucro cesante o intereses a favor de EL CONTRATISTA.

Contenido del informe de EL CONTRATISTA sobre las prestaciones adicionales:

- ✓ Datos Generales de la obra
- ✓ Antecedentes
- ✓ Evaluación y Análisis
- ✓ Conclusiones
- ✓ Recomendaciones
- ✓ Anexos

**En datos generales:** Se registrarán los datos de la obra: Monto, plazo de ejecución, avance logrado, monto valorizado, estado situacional de la obra, datos del contratista, datos de la supervisión, etc.

**En antecedentes:** Se detallarán, en orden cronológico y enumerados, las anotaciones del cuaderno de obra y demás comunicaciones dirigidas al supervisor, al proyectista, a LA ENTIDAD, etc., mediante los cuales se formulan consultas sobre ocurrencia en la obra, relacionadas con las prestaciones solicitadas; así como las opiniones emitidas por el supervisor, el proyectista, LA ENTIDAD, etc.

La anotación del cuaderno de obra del residente o supervisor o inspector, donde se evidencie la necesidad de ejecutar una prestación adicional.

**En evaluación y análisis:** Expondrá en forma detallada su opinión técnica respecto de la necesidad de ejecutar la prestación adicional, de acuerdo al siguiente detalle:



UNIVERSIDAD NACIONAL  
**MICAELA BASTIDAS**  
DE APURÍMAC

-08

### UNIDAD EJECUTORA DE INVERSIONES

"AÑO DEL BICENTENARIO, DE LA CONSOLIDACION DE NUESTRA INDEPENDENCIA, Y DE LA CONMEMORACION DE LAS HEROICAS BATALLAS DE JUNIN Y AYACUCHO"

- Verificación de que la anotación en el cuaderno de obra por parte del RESIDENTE o EL SUPERVISOR, sea dentro del plazo contractual vigente.
- Verificación de que no se trata de una prestación nueva de obra, o que no figure la obra en ningún documento del expediente técnico<sup>8</sup>.
- Verificación de las anotaciones del cuaderno de obra y comunicaciones dirigidas al proyectista y respuesta de éste, sobre ocurrencias en la obra, relacionadas con la prestación solicitada.
- Verificación sobre la opinión favorable del proyectista de la obra, respecto a las modificaciones al expediente técnico. En caso de no contar con la opinión, verificar con qué documento se acredita dicha imposibilidad y con qué documento la entidad asume la responsabilidad de las modificaciones incorporadas al proyecto.
- Análisis de los asientos de cuaderno de obra del RESIDENTE o de EL SUPERVISOR, sobre la necesidad de ejecutar una prestación adicional.
- Aprobación por parte de la SUPERVISIÓN.

**En conclusiones:** Se detallará los resultados de su análisis, expresando su posición respecto a la necesidad de ejecutar la prestación adicional.

**En Anexos:** Se detallará mediante una lista, toda la documentación que se hace mención en el informe, la misma que deberá ser adjuntada.

#### 25. SUBCONTRATACION

EL CONTRATISTA queda expresamente prohibido de entregar en subcontrato la SUPERVISIÓN de la obra, o parte de ella.



#### 26. MEDIDAS DE CONTROL DURANTE LA EJECUCIÓN CONTRACTUAL

Luego de la suscripción del contrato, la entidad, a través de la Unidad Ejecutora de Inversiones, se encargará que LA SUPERVISIÓN cumpla estrictamente todas sus obligaciones contractuales. Asimismo, inspeccionará todas las actividades que realice EL CONTRATISTA, incluyendo archivos, métodos de trabajo y otros sin limitación alguna.

EL CONTRATISTA proporcionará todas las facilidades necesarias a fin de que pueda llevarse a cabo el seguimiento y supervisión sin limitación alguna, tanto en campo como en gabinete, de las actividades materia del contrato. En general, las indicaciones y/o recomendaciones de la Subgerencia de Obra Públicas referidas al cumplimiento de las obligaciones contractuales serán asumidas por EL CONTRATISTA, sin lugar a reclamaciones.

#### 27. CONSULTAS, ACLARACIONES, OBSERVACIONES Y PLANTEAMIENTOS

Las consultas, aclaraciones, observaciones y/o planteamientos que se generen durante la ejecución de la Obra se realizarán, exclusivamente, a través del Cuaderno de Obra, según lo previsto en los artículos 191°, 192° y 193° del Reglamento de la Ley de Contrataciones del Estado.

Los únicos autorizados a efectuar anotaciones y a suscribir el Cuaderno de Obra son el Residente de Obra, en representación de EL CONTRATISTA, y el Supervisor o Inspector de Obra, por parte de LA ENTIDAD.

#### 28. SUPERVISION Y CONTROL DE OBRA

LA ENTIDAD controlará los trabajos ejecutados en Obra por EL CONTRATISTA a través de un supervisor externo (EL SUPERVISOR o LA SUPERVISIÓN), quien será el responsable de velar directa y permanentemente por la correcta ejecución técnica, económica y administrativa de la obra y del cumplimiento del contrato, debiendo absolver las consultas que formule EL CONTRATISTA

<sup>8</sup> En concordancia a lo establecido en la Opinión OSCE N° 014-2015-DTN y Opinión OSCE N° 080-2015-DTN que establecen que sólo la omisión total de información en un expediente técnico, podría generar la aprobación de una prestación adicional de obra.





UNIVERSIDAD NACIONAL  
MICAELA BASTIDAS  
DE APURÍMAC

### UNIDAD EJECUTORA DE INVERSIONES

"AÑO DEL BICENTENARIO, DE LA CONSOLIDACIÓN DE NUESTRA INDEPENDENCIA, Y DE LA CONMEMORACIÓN  
DE LAS HEROICAS BATALLAS DE JUNÍN Y AYACUCHO"

según lo previsto en la normativa vigente, en cumplimiento del Art. Artículo 187. Funciones del Inspector o Supervisor del Reglamento de la Ley de Contrataciones del Estado.

*187.1. La Entidad controla los trabajos efectuados por el contratista a través del inspector o supervisor, según corresponda, quien es el responsable de velar directa y permanentemente por la correcta ejecución técnica, económica y administrativa de la obra y del cumplimiento del contrato, además de la debida y oportuna administración de riesgos durante todo el plazo de la obra, debiendo absolver las consultas que formule el contratista según lo previsto en los artículos siguientes. En una misma obra el supervisor no puede ser ejecutor ni integrante de su plantel técnico.*

Los mecanismos principales de supervisión involucran el cumplimiento de lo dispuesto en los presentes TDR, Expediente Técnico y los contenidos que se estipulan en la ejecución de la Obra, así como del cronograma de ejecución de la obra. Los mismos comprenden el cumplimiento estricto de los plazos, metas y contenidos, sometidos a las penalidades respectivas de corresponder.

El Residente de Obra de EL CONTRATISTA, juega un rol importante en el proceso, debiendo coordinar permanentemente con la SUPERVISIÓN, que representa a LA ENTIDAD, a fin de asegurar la fluida ejecución de obra por parte de EL CONTRATISTA.

Para el seguimiento y monitoreo de los documentos, la UNIDAD EJECUTORA DE INVERSIONES de LA ENTIDAD, en su debida oportunidad, designará a un COORDINADOR DE OBRA.



EL SUPERVISOR está facultado para ordenar el retiro de cualquier subcontratista o trabajador por incapacidad o incorrecciones que, a su juicio, perjudiquen la buena marcha de la obra; para rechazar y ordenar el retiro de materiales o equipos por mala calidad o por el incumplimiento de las especificaciones técnicas; y para disponer cualquier medida generada por una emergencia.

No obstante, lo señalado en el párrafo precedente, su actuación debe ajustarse al contrato, por lo que no tendrá autoridad para modificarlo. En ese contexto, las acciones que EL CONTRATISTA acate de parte de LA SUPERVISIÓN que vulneren esta disposición, serán de absoluta responsabilidad de EL CONTRATISTA, asumiendo los daños y perjuicios que ello pueda demandar.

EL CONTRATISTA debe brindar a LA SUPERVISIÓN las facilidades necesarias para el cumplimiento de su función, las cuales están estrictamente relacionadas con el control y supervisión de la ejecución de la obra.

#### 29. RECEPCIÓN Y CONFORMIDAD DE OBRA

Se efectuará de conformidad con el procedimiento, formalidades y plazos establecidos en el Art. 208 Recepción de la Obra y plazos del Reglamento de la Ley de Contrataciones del Estado.

La recepción de la obra será al término total de la misma.

#### 30. GARANTÍA Y RESPONSABILIDAD DEL CONTRATISTA POR VICIOS OCULTOS

EL CONTRATISTA y LA SUPERVISIÓN son responsables por un adecuado planeamiento, programación, resultado y calidad final del servicio que preste. EL CONTRATISTA está obligado a subsanar las observaciones planteadas por LA SUPERVISIÓN.

LA SUPERVISIÓN garantiza que el servicio será efectuado en forma personal, idónea y eficiente, con el cuidado y diligencia necesarios de acuerdo a la descripción y especificaciones contenidas en el presente documento, en contrato, bases y expediente técnico, según corresponda.

En el caso de la Ejecución de Obra, aplica lo dispuesto en el numeral 40.1 del artículo 40° de la Ley de Contrataciones del Estado. Sobre la base de ello, queda expresamente establecido que la responsabilidad por errores, deficiencias o vicios ocultos de la obra que ejecutará EL CONTRATISTA es de **SIETE (07) años**, contados a partir de la conformidad y recepción total de la



UNIVERSIDAD NACIONAL  
**MICAELA BASTIDAS**  
DE APURÍMAC

### UNIDAD EJECUTORA DE INVERSIONES

"AÑO DEL BICENTENARIO, DE LA CONSOLIDACIÓN DE NUESTRA INDEPENDENCIA, Y DE LA CONMEMORACIÓN DE LAS HEROICAS BATALLAS DE JUNÍN Y AYACUCHO"

obra ejecutada, sin observaciones.

Se entiende la responsabilidad por errores, deficiencias o vicios ocultos de la obra que ejecutará EL CONTRATISTA también podrá ser exigida por la Entidad destinataria o administradora de la obra.

EL CONTRATISTA también está obligado a cumplir, solidariamente con EL CONSULTOR DE OBRA, y según corresponda, con lo establecido en los numerales 2) y 3) del Art. 1774º del Código Civil.<sup>9</sup>

La conformidad por parte de LA ENTIDAD del servicio prestado por EL CONTRATISTA, no enerva, ni limita en lo absoluto, su derecho a reclamar posteriormente por defectos o vicios ocultos, según lo prevé el Reglamento de la Ley de Contrataciones del Estado. De existir una observación durante el plazo de vigencia de la garantía, LA ENTIDAD remitirá una notificación a EL CONTRATISTA exigiéndole la explicación y corrección del defecto advertido para lo cual otorgará un plazo perentorio acorde con el daño o defecto detectado, el cual se computará desde el día siguiente de recibido el requerimiento. La subsanación de estos daños, vicios o defectos, son de cargo exclusivo de EL CONTRATISTA.

EL CONTRATISTA asume ante LA ENTIDAD el compromiso permanente de absolver o subsanar, oportunamente, cualquier observación referida a la obra que ejecutará para ésta, en las oportunidades que sean necesarias dentro del plazo de garantía establecido.



EL SUPERVISOR será solidario con EL CONTRATISTA, por los vicios ocultos o defectos detectados en la obra posteriormente a su conformidad y recepción, salvo que acredite indubitadamente no ser responsable de ello.

#### 31. RESPONSABILIDADES DE LA ENTIDAD

Es responsabilidad de LA ENTIDAD es brindarle la asistencia técnica que le solicite LA SUPERVISIÓN; así como ser el medio entre LA SUPERVISIÓN y otras entidades, para que puedan brindarle dicha asistencia, de ser requerida formalmente.

La asistencia técnica solicitada por LA SUPERVISIÓN se realizará durante la ejecución de la Obra. En ningún caso se realizará durante los tiempos de valorización de los avances logrados.

#### 32. SEGUROS

LA SUPERVISIÓN obtendrá todos los seguros necesarios para su personal, según la legislación nacional aplicable, debiendo mantener la vigencia de dichos seguros en su capacidad total, hasta que los servicios pactados hayan culminado y cuenten con la aceptación de la Entidad. Las pólizas, así como sus correspondientes recibos de primas estarán a disposición de la Entidad. EL SUPERVISOR verificará los pagos mensuales correspondientes.

LA SUPERVISIÓN debe contar con los seguros que correspondan para el personal que realice los trabajos requeridos. Cabe precisar que esto afecta únicamente a la relación contractual entre EL CONTRATISTA y su personal, pues LA ENTIDAD no tiene obligaciones con aquellos.

LA SUPERVISIÓN deberá, en forma obligatoria y bajo su exclusiva responsabilidad, proveer a su personal profesional y técnico, de los elementos y equipos de protección personal (EPP) y colectiva (EPC) mínimos necesarios para la ejecución de las tareas en campo. Es su obligación verificar que el personal porte en todo momento dicho EPP.

#### 33. PROPIEDAD INTELECTUAL

<sup>9</sup> Código Civil - Obligación del contratista - Artículo 1774º.- El contratista está obligado: 2) A dar inmediato aviso al comitente de los defectos del suelo o de la mala calidad de los materiales proporcionados por éste, si se descubren antes o en el curso de la obra y pueden comprometer su ejecución regular. 3) A pagar los materiales que reciba, si éstos, por negligencia o impericia del contratista, quedan en imposibilidad de ser utilizados para la realización de la obra.





UNIVERSIDAD NACIONAL  
**MICAELA BASTIDAS**  
DE APURÍMAC

-05

### UNIDAD EJECUTORA DE INVERSIONES

"AÑO DEL BICENTENARIO, DE LA CONSOLIDACIÓN DE NUESTRA INDEPENDENCIA, Y DE LA CONMEMORACIÓN DE LAS HEROICAS BATALLAS DE JUNÍN Y AYACUCHO"

LA ENTIDAD tendrá los derechos de propiedad intelectual de todos y cada uno de los productos o documentos técnicos elaborados y proporcionados por EL CONTRATISTA. Esto incluye todas las especificaciones técnicas, documentos, diseños, cálculos, estudios, imágenes, videos, informes, planos u otros materiales que guarden relación directa con la ejecución de la obra o del servicio contratado. De ser el caso, LA ENTIDAD tiene las facultades de tomar todas las acciones necesarias a fin de obtener los derechos de autor y patentes.

En virtud de lo indicado, EL CONTRATISTA no podrá transferir o negociar dicha documentación, ni aplicarla con fines ajenos a los del presente contrato sin autorización expresa de LA ENTIDAD. El incumplimiento de este acuerdo originará a EL CONTRATISTA la aplicación de las sanciones penales que correspondan.

#### 34. CONFIDENCIALIDAD DEL CONTRATISTA

EL CONTRATISTA deberá guardar absoluta reserva y confidencialidad en el manejo de la información y documentación a la que tenga acceso durante la ejecución del contrato. No podrá revelar detalles sobre el alcance del contrato, o del servicio, a terceros, excepto cuando resulte estrictamente necesario para el cumplimiento del contrato. En ambos casos, EL CONTRATISTA deberá dar cumplimiento y será responsable de la aplicación a todas las políticas definidas por LA ENTIDAD en materia de seguridad de la información.



Asimismo, la información proporcionada a EL CONTRATISTA, o la que éste obtenga durante la ejecución de su prestación, serán exclusivamente aplicados o utilizados para el cumplimiento de los fines del mismo. La información a la que hace referencia consiste en el contenido del Expediente Técnico, estudios complementarios, mapas, dibujos, fotografías, especificaciones técnicas, presupuestos, inventarios, documentación oficial, entre otros.

#### 35. CASO FORTUITO O FUERZA MAYOR

Ninguna de las partes será considerada responsable por el incumplimiento de cualquiera de sus obligaciones derivadas del Contrato, en tanto la ejecución de las mismas se retrase o se hiciere imposible como consecuencia de Caso Fortuito o Fuerza Mayor.

A estos efectos, se entenderá por caso fortuito o fuerza mayor a toda causa no imputable al obligado, consistente en eventos o hechos extraordinarios, excepcionales, imprevisibles o irresistibles, que impiden la ejecución de las obligaciones asumidas, o determina su cumplimiento parcial, tardío o defectuoso; hechos que, por su naturaleza irresistible, están fuera del control racional de las partes contratantes, que no pueden ser previstos y, en el caso que si pudiesen ser previstos, se habrían tratado de evitar y/o disminuir el daño correspondiente sin éxito, siempre que tales hechos no tengan lugar u origen en acto doloso o de negligencia de la parte que lo invoca, de sus dependientes, subcontratistas o personal de cualquiera de éstos.

Son causales comprendidas como "Caso Fortuito", toda eventualidad, hecho o manifestación que se origine por acción de las fuerzas de la naturaleza o por el azar, sin la intervención directa del hombre, como son: Los desastres naturales, la muerte, la invalidez física o mental, las enfermedades, etc.

Son causales comprendidas como "Fuerza Mayor", toda eventualidad, hecho o manifestación que se origine por acción e intervención directa del hombre, como pueden ser: Situaciones de guerra o de conmoción social, disposiciones emitidas por el Supremo Gobierno que afecten los acuerdos contractuales, etc.

La suspensión de las obligaciones contractuales durará en tanto permanezca la causa que haya originado el Caso Fortuito o Fuerza Mayor.

La parte que sufra ésta deberá ponerlo inmediatamente en conocimiento de la otra y efectuar los esfuerzos que sean razonables para resolver la causa de la suspensión en el plazo más corto posible.





UNIVERSIDAD NACIONAL  
**MICAELA BASTIDAS**  
DE APURÍMAC

### UNIDAD EJECUTORA DE INVERSIONES

"AÑO DEL BICENTENARIO, DE LA CONSOLIDACIÓN DE NUESTRA INDEPENDENCIA, Y DE LA CONMEMORACIÓN DE LAS HEROICAS BATALLAS DE JUNIN Y AYACUCHO"

#### 36. DERECHOS LEGALES IRRENUNCIABLES DE LA ENTIDAD

La ENTIDAD no podrá ser privada o impedida, en virtud de cualquier medición, cálculo o valoración, realizados antes o después de la terminación y aceptación de la obra y de los pagos correspondientes efectuados, de verificar las características de calidad de los materiales utilizados, las condiciones de la obra ejecutada y el verdadero monto reembolsable a EL CONTRATISTA, ni de demostrar que tales mediciones, cálculos o valorizaciones estuvieran incorrectos o que los materiales y la obra no estuviesen de acuerdo con las estipulaciones del Expediente Técnico que forma parte del Contrato.

La ENTIDAD no podrá ser privada ni impedida, pese a la existencia de dichas mediciones, cálculos, valorizaciones y pagos realizados, de su derecho de recuperar de EL CONTRATISTA, de sus garantías o por cualquier otro medio, el importe de los daños y/o perjuicios que considere ocasionados por no haber cumplido EL CONTRATISTA con lo establecido en los documentos del Contrato.

La aceptación por parte de EL SUPERVISOR, o cualquier pago efectuado en concepto de aceptación de una parte o la totalidad de la Obra, cualquier tiempo transcurrido o cualquier posición adoptada por EL SUPERVISOR, no podrán significar una renuncia a los derechos legales de LA ENTIDAD sobre cualquier parte del Contrato, o de cualquier potestad o derecho de indemnización.



#### 37. LIQUIDACIÓN DEL CONTRATO

La liquidación del contrato se practicará de acuerdo con el procedimiento, plazos y formalidades establecidos en los artículos 209° y 210° del Reglamento de la Ley de Contrataciones del Estado.

La Liquidación del Contrato será formulada por EL CONTRATISTA y presentada por éste a LA ENTIDAD, sólo después de haberse recepcionado la obra, o de haber quedado consentida la resolución del contrato.

En la Liquidación del Contrato se reconocerán, de ser el caso, los siguientes aspectos:

- Los saldos del recálculo de los reintegros por reajuste de los pagos a cuenta (Valorizaciones).
- Los saldos de valorización pendientes de pago.
- Los saldos de amortización.
- Los saldos pendientes de retención.
- Los intereses moratorios.
- Los mayores gastos generales.
- Los mayores costos directos.
- Los resarcimientos por daños y perjuicios debidamente acreditados.
- Las penalidades que se hallan aplicado.

La Liquidación del Contrato quedará consentida para todos sus efectos, cuando formulada y presentada por una de las partes, la otra no la observe dentro de los plazos que establece el Reglamento de la Ley de Contrataciones del Estado. Una vez que la Liquidación quede consentida, no cabrá reclamo o impugnación alguna sobre ella.

La Entidad o el contratista, según corresponda, deben efectuar el pago del monto correspondiente al saldo de la liquidación del contrato de obra, en el plazo de quince (15) días calendario, computados desde el día siguiente del consentimiento de la liquidación. Para tal efecto, la parte que solicita el pago debe presentar el comprobante de pago respectivo.

La Liquidación consentida cierra el vínculo contractual; salvo en lo concerniente al plazo de garantía que otorga EL CONTRATISTA por la calidad del servicio prestado.

El expediente de liquidación contendrá, como mínimo, más no limitativo, lo siguiente:

- Carta de presentación del Informe de Liquidación
- Carátula



UNIVERSIDAD NACIONAL  
MICAELA BASTIDAS  
DE APURÍMAC

-03

## UNIDAD EJECUTORA DE INVERSIONES

"AÑO DEL BICENTENARIO, DE LA CONSOLIDACION DE NUESTRA INDEPENDENCIA, Y DE LA CONMEMORACION DE LAS HEROICAS BATALLAS DE JUNIN Y AYACUCHO"

- Índice y/ Contenido

### I. GENERALIDADES

- Antecedentes del Proyecto
- Ficha Técnica de Obra y/o Resumen Ejecutivo Final del Proyecto (Deberá contener toda la información básica y más importante relacionada al proyecto, así como los adicionales o deductivos de corresponder)
- Memoria Descriptiva (Deberá contener los antecedentes del proyecto, objetivos, metas físicas, descripción de los trabajos ejecutados, entre otros)
- Cumplimiento de Metas Físicas
- Memoria Descriptiva Valorizada
  - Contrato Principal
  - Prestaciones Adicionales (De corresponder)

### II. DOCUMENTOS SUSTENTATORIOS DE EJECUCIÓN DE OBRA

- Contrato de ejecución de obra.
- Adendas al Contrato.
- Acta de Entrega de Terreno.
- Acta de Inicio de Obra
- Acta de Suspensión de Obra (De corresponder)
- Acta de Reinicio de Obra (De corresponder)
- Acta de Observaciones durante el proceso de Recepción (De corresponder)
- Acta de Recepción de Obra.
- Acta de Constatación física (De ser el caso).

### III. RESOLUCIONES

- Resolución de Aprobación de Expediente Técnico
- Resolución de Aprobación del Último Cronograma de Obra (De corresponder)
- Resoluciones de Ampliación de Plazo (De corresponder)
- Resoluciones de Prestaciones Adicionales y Deductivos de Obra (De corresponder)
- Resolución de Conformación del Comité de Recepción



### IV. METRADOS Y PRESUPUESTOS

- Resumen de metrados según valorizaciones
- Resumen de metrados de prestaciones adicionales (De corresponder)
- Presupuesto adicional aprobados (De corresponder)
- Presupuesto deductivo por menores metrados ejecutados (De corresponder)

### V. LIQUIDACIÓN ECONÓMICA

#### ✓ RESUMEN DE LIQUIDACIÓN:

- Cuadro de Resumen de Liquidación de Obra

#### ✓ I. MONTOS RECALCULADOS

- Valorizaciones de obra principal.
- Valorizaciones de obras adicionales. (De corresponder)
- Reajustes de obra principal.
- Reajustes de obras adicionales. (De corresponder)
- Amortizaciones de Adelantos:
  - Directo.
  - De materiales e Insumos.
- Cálculo de deducciones de Adelantos:
  - Directo.
  - De materiales e Insumos.
- Cálculo de mayores gastos generales variables (ampliaciones de plazo) (De corresponder)
- Cálculo de mayores costos directos (ampliaciones de plazo) (De corresponder)
- Cálculo de intereses.
- Cálculo de resarcimiento de daños y perjuicios.





UNIVERSIDAD NACIONAL  
**MICAELA BASTIDAS**  
DE APURÍMAC

-02

### UNIDAD EJECUTORA DE INVERSIONES

"AÑO DEL BICENTENARIO, DE LA CONSOLIDACION DE NUESTRA INDEPENDENCIA, Y DE LA CONMEMORACION DE LAS HEROICAS BATALLAS DE JUNIN Y AYACUCHO"

- Cálculo de penalidad o multa.
- Otros.
- Sub Total 1 (ST1) IGV1
- Costo Total de la Obra (CT=ST1+IGV1)
- ✓ II. MONTOS PAGADOS
  - Valorizaciones de obra principal.
  - Valorizaciones de obras adicionales.
  - Valorizaciones de mayores metrados.
  - Reajustes de obra principal.
  - Reajustes de obras adicionales (De corresponder)
  - Amortizaciones de Adelantos:
    - Directo.
    - De materiales e Insumos.
  - Cálculo de deducciones de Adelantos:
    - Directo.
    - De materiales e Insumos.
  - Cálculo de mayores gastos generales variables (ampliaciones de plazo) (De corresponder)
  - Cálculo de mayores costos directos (ampliaciones de plazo) (De corresponder)
  - Otros.
  - Sub Total 2 (ST2) IGV2
  - Costo Total de la Obra (CT = ST2 + IGV2)
- ✓ III. DIFERENCIA DE LIQUIDACIÓN
  - En Efectivo (E) = ST1 - ST2
  - En IGV (IGV) = IGV1 - IGV2
- ✓ IV. PENALIDAD (O MULTA) = P (INC. EL IGV)
- ✓ V. SALDO DE LIQUIDACION
  - En Efectivo (E - P)
  - En IGV (IGV = IGV1 - IGV2)
- ✓ VI. ÍNDICES UNIFICADOS DE PRECIOS
- ✓ VII. CRONOGRAMA VIGENTE DE EJECUCIÓN DE OBRA
- ✓ VIII. CUADERNO DE OBRA
- ✓ IX. ANEXOS:
  - Copias de los pagos efectuados con sus respectivos comprobantes de pago (adelantos, valorizaciones).
  - Formula Polinómica de Expediente Técnico Aprobado
  - Formula Polinómica de Prestaciones Adicionales (De corresponder)
  - Acta de Otorgamiento de la Buena Pro
  - Certificado de habilidad del Personal Clave
  - Certificado o Constancia de no adeudo (emitido por una autoridad de la zona de ejecución del proyecto)
  - Copia de las Cartas Fianzas (De corresponder)
  - Panel Fotográfico (Secuencia Constructiva)
  - Protocolos y Controles de Calidad
  - Planos Post Construcción



Se presentará 03 ejemplares debidamente foliados, (02 original + 01 copias) + 01 CD con todos los archivos primigenios del informe de liquidación, así como el informe original escaneado. El informe de liquidación deberá contener la firma del representante legal o común según corresponda, residente y supervisor de obra, en señal de conformidad, bajo responsabilidad.



UNIVERSIDAD NACIONAL  
**MICAELA BASTIDAS**  
DE APURÍMAC

- 01

### UNIDAD EJECUTORA DE INVERSIONES

"AÑO DEL BICENTENARIO, DE LA CONSOLIDACION DE NUESTRA INDEPENDENCIA, Y DE LA CONMEMORACION DE LAS HEROICAS BATALLAS DE JUNIN Y AYACUCHO"

#### 38. FRAUDE Y CORRUPCIÓN

- ✓ Se rechazará cualquier propuesta presentada por los postores, si se determina que han participado en prácticas corruptas, fraudulentas, colusorias o coercitivas.
- ✓ La práctica corrupta significa el ofrecimiento, suministro, aceptación o solicitud, directa o indirectamente, de cualquier cosa de valor para influenciar las acciones de la Entidad contratante en el proceso de selección o durante la ejecución del contrato.
- ✓ La práctica fraudulenta es cualquier acto u omisión, incluyendo una tergiversación, que engaña a sabiendas o imprudentemente, o intenten engañar, a LA ENTIDAD en el proceso de selección o durante la ejecución del contrato, para obtener un beneficio financiero u otro beneficio, o para evadir una obligación.
- ✓ La práctica colusoria es un acuerdo no revelado entre dos o más postores diseñado para alterar artificialmente los resultados de la licitación para obtener un beneficio financiero u otro beneficio.
- ✓ La práctica coercitiva consiste en perjudicar o dañar, o amenazar con dañar o perjudicar, directa o indirectamente, a cualquier participante en el proceso de selección para influir indebidamente en sus actividades, o para afectar la ejecución de un contrato.
- ✓ Si se determina que cualquiera de estas acciones ha sido cometido por una empresa/individuo, LA ENTIDAD no se comprometerá a ninguna actividad con esa empresa/individuo; procediendo, por el contrario, a formular la denuncia correspondiente contra los responsables.
- ✓ EL CONTRATISTA se compromete a no ofrecer, solicitar, ni a consentir y/o insinuar el ofrecimiento a terceros, ni a ningún servidor público, directa o indirectamente, ninguna donación, promesa, pago, auspicio, entrega de cualquier bien, suma de dinero, ventaja de cualquier índole u objeto con algún valor pecuniario, para lograr una ventaja inapropiada, o incurrir en actos que puedan ser considerados como una práctica ilegal o de corrupción a criterio de LA ENTIDAD con relación a la ejecución de la obra.
- ✓ Todo acto de esta naturaleza constituirá una causal de resolución inmediata y automática del contrato, sin perjuicio de la indemnización por daños y perjuicios que el incumplimiento de esta cláusula pudiera ocasionarle a LA ENTIDAD o sus funcionarios y/o directivos, tomándose las medidas correctivas necesarias de acuerdo a las políticas anticorrupción de la normativa vigente<sup>10</sup>.
- ✓ Es nulo el contrato en cuyo procedimiento de selección se ha incurrido en prácticas corruptas, fraudulentas, colusorias, coercitivas o ilícitas de cualquier índole.
- ✓ En virtud del inciso r) del numeral 11.1 del Art. 11° de la Ley de Contrataciones del Estado, están impedidos de ser participantes, postores, contratistas y/o subcontratistas, las personas jurídicas nacionales o extranjeras que hubiesen efectuado aportes a organizaciones políticas durante un proceso electoral, por todo el período de gobierno representativo y dentro de la circunscripción en la cual la organización política beneficiada con el aporte ganó el proceso electoral que corresponda.



#### 39. DISPOSICIONES FINALES

Todos los demás aspectos del presente requerimiento no contemplados en los presentes TDR se regirán por las Bases y por la Ley de Contrataciones del Estado y su Reglamento, y demás disposiciones legales vigentes a su convocatoria. Supletoriamente, es de aplicación el Código Civil.

<sup>10</sup> Ley N° 30650 - Ley de reforma del Art. 41° de la Constitución Política del Perú, que a la letra dice:  
"Artículo 41.- Los funcionarios y servidores públicos que señala la ley o que administran o manejan fondos del Estado o de organismos sostenidos por éste deben hacer declaración jurada de bienes y rentas al tomar posesión de sus cargos, durante su ejercicio y al cesar en los mismos. La respectiva publicación se realiza en el diario oficial en la forma y condiciones que señala la ley.  
Cuando se presume enriquecimiento ilícito, el Fiscal de la Nación, por denuncia de terceros o de oficio, formula cargos ante el Poder Judicial.  
La ley establece la responsabilidad de los funcionarios y servidores públicos, así como el plazo de su inhabilitación para la función pública. El plazo de prescripción de la acción penal se duplica en caso de los delitos cometidos contra la Administración Pública o el patrimonio del Estado, tanto para los funcionarios o servidores públicos como para los particulares. La acción penal es imprescriptible en los supuestos más graves, conforme al principio de legalidad".



### 3.2. REQUISITOS DE CALIFICACIÓN

<b>A</b>	<b>CAPACIDAD LEGAL</b>
	<b>HABILITACIÓN</b>
	<u>Requisitos:</u>  Tener inscripción vigente en el Registro Nacional de Proveedores: Consultoría de obra en Edificaciones y Afines - Categoría C o superior Tener Registro Único de Contribuyente (RUC) activo  <u>Acreditación:</u> Copia simple del RNP Copia simple de la Ficha Ruc
	<div><b>Importante</b></div> <div><i>En el caso de consorcios, todos los integrantes deben acreditar este requisito.</i></div>

<b>B</b>	<b>CAPACIDAD TÉCNICA Y PROFESIONAL</b>
<b>B.1</b>	<b>CALIFICACIONES DEL PERSONAL CLAVE</b>
	<b>FORMACIÓN ACADÉMICA</b>
	<u>Requisitos:</u>  <b>Un (1) Supervisor de Obra</b> Ingeniero Civil o Arquitecto.  <b>Un (1) Especialista en Arquitectura</b> Arquitecto  <b>Un (1) Especialista en Estructuras</b> Ingeniero Civil  <b>Un (1) Especialista en Mecánica de Suelos</b> Ing. Mecánico de Suelos o Ing. Civil.  <b>Un (01) Especialista en Instalaciones Eléctricas y Mecánicas</b> Ingeniero Electricista y/o Ingeniero Mecánico-Electricista y/o Ingeniero Electromecánico y/o Ingeniero Eléctrico.  <b>Un (1) Especialista en Instalaciones Sanitarias</b> Ingeniero Sanitario o ingeniero Civil.  <b>Un (1) Especialista en Seguridad de Obra y Salud Ocupacional</b> Ingeniero Civil y/o Ingeniero Industrial y/o Ingeniero de Seguridad Industrial y/o Ingeniero de Higiene y Seguridad Industrial y/o Ingeniero Sanitario y/o Ingeniero Ambiental y/o Ingeniero de Minas.  <b>Un (01) Especialista Ambiental</b> Ingeniero Ambiental.  <b>Un (01) Especialista en Control de Calidad</b> Ingeniero Civil.  <u>Acreditación:</u>  De conformidad con el numeral 49.3 del artículo 49 y el literal e) del numeral 139.1 del artículo 139 del Reglamento este requisito de calificación se acredita para la suscripción del contrato.
	<div><b>Importante</b></div> <div><i>De conformidad con el artículo 186 del Reglamento el supervisor, debe cumplir con las mismas calificaciones profesionales establecidas para el residente de obra. Asimismo, el jefe del proyecto</i></div>

	<i>para la elaboración del expediente técnico debe cumplir con las calificaciones exigidas en el artículo 188 del Reglamento.</i>
<b>B.2</b>	<b>EXPERIENCIA DEL PERSONAL CLAVE</b>
	<p><u>Requisitos:</u></p> <p><b>Un (1) Supervisor de Obra</b> Con una experiencia acumulada mínima de CINCO (05) años como supervisor de obra y/o ingeniero supervisor y/o inspector de obra y/o jefe de supervisión y/o residente y/o jefe y/o residente principal y/o director residente y/o jefe residente y/o jefe residente principal y/o ingeniero residente y/o supervisor principal de obra, en la ejecución y/o supervisión de obras similares al objeto de contratación sin traslapes. Esta experiencia será contabilizada a partir de su colegiatura.</p> <p><b>Un (1) Especialista en Arquitectura</b> Con una experiencia acumulada mínima de TRES (03) años como Especialista y/o supervisor y/o jefe y/o coordinador en la Especialidad de Arquitectura; en la ejecución y/o supervisión de obras similares al objeto de contratación sin traslapes. Esta experiencia será contabilizada a partir de su colegiatura.</p> <p><b>Un (1) Especialista en Estructuras</b> Con una experiencia acumulada mínima de TRES (03) años como Especialista y/o supervisor y/o jefe y/o coordinador en la Especialidad de Estructuras; en la ejecución y/o supervisión de obras similares al objeto de contratación sin traslapes. Esta experiencia será contabilizada a partir de su colegiatura.</p> <p><b>Un (1) Especialista en Mecánica de Suelos</b> Con una experiencia acumulada mínima de TRES (03) años como Especialista y/o supervisor y/o jefe y/o coordinador en la Especialidad de Mecánica de Suelos; en la ejecución y/o supervisión de obras similares al objeto de contratación sin traslapes. Esta experiencia será contabilizada a partir de su colegiatura.</p> <p><b>Un (01) Especialista en Instalaciones Eléctricas y Mecánicas</b> Con una experiencia acumulada mínima de TRES (03) años como Especialista en Instalaciones Eléctricas y/o Especialista Eléctrico y/o Ingeniero Electricista y/o Ingeniero en Instalaciones Eléctricas y/o Supervisor en Instalaciones Eléctricas y/o Coordinador en Instalaciones Eléctricas; en la ejecución y supervisión de obras similares al objeto de contratación sin traslapes. Esta experiencia será contabilizada a partir de su colegiatura.</p> <p><b>Un (1) Especialista en Instalaciones Sanitarias</b> Con una experiencia acumulada mínima de TRES (03) años como Especialista en Instalaciones Sanitarias y/o Especialista Sanitario y/o Ingeniero Sanitario y/o Ingeniero en Instalaciones Sanitarias y/o Supervisor en Instalaciones Sanitarias y/o Coordinador en Instalaciones Sanitarias; en la ejecución y supervisión de obras similares al objeto de contratación sin traslapes. Esta experiencia será contabilizada a partir de su colegiatura.</p> <p><b>Un (1) Especialista en Seguridad de Obra y Salud Ocupacional</b> Con una experiencia acumulada mínima de DOS (02) años como Especialista de Seguridad y Salud y/o Especialista en Seguridad y/o Especialista en Seguridad de obra y Salud en el Trabajo y/o Especialista en Seguridad de Obra; en la ejecución de obras en general. Esta experiencia será contabilizada a partir de su colegiatura.</p> <p><b>Un (01) Especialista Ambiental</b> Con una experiencia acumulada mínima de DOS (02) años como Especialista y/o Supervisor y/o Jefe y/o Coordinador en la Especialidad Ambiental en la ejecución y/o supervisión de obras similares al objeto de contratación sin traslapes. Esta experiencia será contabilizada a partir de su colegiatura.</p> <p><b>Un (01) Especialista en Control de Calidad</b> Con una experiencia acumulada mínima de DOS (02) años como Especialista y/o Supervisor y/o jefe y/o Coordinador en la especialidad de calidad en la ejecución y/o supervisión de obras similares al objeto de contratación sin traslapes. Esta experiencia será contabilizada a partir de su colegiatura.</p> <p><u>Acreditación:</u></p> <p>De conformidad con el numeral 49.3 del artículo 49 y el literal e) del numeral 139.1 del artículo 139 del Reglamento este requisito de calificación se acredita para la suscripción del contrato.</p> <p><b>Importante</b></p>

De conformidad con el artículo 186 del Reglamento el supervisor, debe cumplir con la misma experiencia establecida para el residente de obra. Asimismo, el jefe del proyecto para la elaboración del expediente técnico debe cumplir con la experiencia exigida en el artículo 188 del Reglamento.

B	CAPACIDAD TÉCNICA Y PROFESIONAL																							
B.3	EQUIPAMIENTO ESTRATÉGICO																							
	<u>Requisitos:</u> <table><tr><th>Ítem</th><th>Descripción</th><th>Cantidad</th></tr><tr><td>1</td><td>LAPTOP</td><td>02</td></tr><tr><td>2</td><td>IMPRESORA MULTIFUNCIONAL</td><td>01</td></tr><tr><td>3</td><td>FOTOCOPIADORA</td><td>01</td></tr><tr><td>4</td><td>ESTACIÓN TOTAL</td><td>01</td></tr><tr><td>5</td><td>NIVEL TOPOGRAFICO</td><td>01</td></tr><tr><td>6</td><td>CAMIONETA TIPO PICK UP – 4 X 4</td><td>01</td></tr></table> <u>Acreditación:</u> <p>De conformidad con el numeral 49.3 del artículo 49 y el literal e) del numeral 139.1 del artículo 139 del Reglamento este requisito de calificación se acredita para la suscripción del contrato.</p>			Ítem	Descripción	Cantidad	1	LAPTOP	02	2	IMPRESORA MULTIFUNCIONAL	01	3	FOTOCOPIADORA	01	4	ESTACIÓN TOTAL	01	5	NIVEL TOPOGRAFICO	01	6	CAMIONETA TIPO PICK UP – 4 X 4	01
Ítem	Descripción	Cantidad																						
1	LAPTOP	02																						
2	IMPRESORA MULTIFUNCIONAL	01																						
3	FOTOCOPIADORA	01																						
4	ESTACIÓN TOTAL	01																						
5	NIVEL TOPOGRAFICO	01																						
6	CAMIONETA TIPO PICK UP – 4 X 4	01																						
C	EXPERIENCIA DEL POSTOR EN LA ESPECIALIDAD																							
	<u>Requisitos:</u> <p>El postor debe acreditar un monto facturado acumulado equivalente A DOS (2) VECES EL VALOR REFERENCIAL DE LA CONTRATACIÓN por la contratación de servicios de consultoría de obra iguales o similares al objeto de la convocatoria, durante los diez (10) años anteriores a la fecha de la presentación de ofertas que se computarán desde la fecha de la conformidad o emisión del comprobante de pago, según corresponda.</p> <p>Se considerarán servicios de consultoría de obras similares a los siguientes: Supervisión de la Construcción y/o Mejoramiento y/o Instalación y/o Reconstrucción y/o Remodelación y/o Renovación y/o Ampliación y/o Habilitación y/o Rehabilitación y/o Sustitución y/o Creación o la combinación que incluya alguno de los términos anteriores en la supervisión de la ejecución de obras de INSTITUCIONES EDUCATIVAS UNIVERSITARIAS públicas y/o privadas.</p> <u>Acreditación:</u> <p>La experiencia del postor en la especialidad se acreditará con copia simple de (i) contratos u órdenes de servicios y su respectiva conformidad, constancia de prestación o liquidación del contrato; o (ii) comprobantes de pago cuya cancelación se acredite documental y fehacientemente, con voucher de depósito, nota de abono, reporte de estado de cuenta, cualquier otro documento emitido por Entidad del sistema financiero que acredite el abono o mediante cancelación en el mismo comprobante de pago<sup>16</sup>.</p> <p><b>Los postores pueden presentar hasta un máximo de veinte (20) contrataciones para acreditar el requisito de calificación y el factor “Experiencia de Postor en la Especialidad”.</b></p> <p>En caso los postores presenten varios comprobantes de pago para acreditar una sola contratación, se debe acreditar que corresponden a dicha contratación; de lo contrario, se asumirá que los comprobantes</p>																							

<sup>16</sup> Cabe precisar que, de acuerdo con la **Resolución N° 0065-2018-TCE-S1 del Tribunal de Contrataciones del Estado**:

“... el solo sello de cancelado en el comprobante, cuando ha sido colocado por el propio postor, no puede ser considerado como una acreditación que produzca fehaciencia en relación a que se encuentra cancelado. Admitir ello equivaldría a considerar como válida la sola declaración del postor afirmando que el comprobante de pago ha sido cancelado”

(...)

“Situación diferente se suscita ante el sello colocado por el cliente del postor [sea utilizando el término “cancelado” o “pagado”] supuesto en el cual sí se contaría con la declaración de un tercero que brinde certeza, ante la cual debiera reconocerse la validez de la experiencia”.



acreditan contrataciones independientes, en cuyo caso solo se considerará, las veinte (20) primeras contrataciones indicadas en el **Anexo Nº 8** referido a la Experiencia del Postor en la Especialidad.

En el caso de servicios de supervisión en ejecución, solo se considera como experiencia la parte del contrato que haya sido ejecutada durante los diez (10) años anteriores a la fecha de presentación de ofertas, debiendo adjuntarse copia de las conformidades correspondientes a tal parte o los respectivos comprobantes de pago cancelados.

En los casos que se acredite experiencia adquirida en consorcio, debe presentarse la promesa de consorcio o el contrato de consorcio del cual se desprenda fehacientemente el porcentaje de las obligaciones que se asumió en el contrato presentado; de lo contrario, no se computará la experiencia proveniente de dicho contrato.

Asimismo, cuando se presenten contratos derivados de procesos de selección convocados antes del 20.09.2012, la calificación se ceñirá al método descrito en la Directiva "Participación de Proveedores en Consorcio en las Contrataciones del Estado", debiendo presumirse que el porcentaje de las obligaciones equivale al porcentaje de participación de la promesa de consorcio o del contrato de consorcio. En caso que en dichos documentos no se consigne el porcentaje de participación se presumirá que las obligaciones se ejecutaron en partes iguales.

Si el titular de la experiencia no es el postor, consignar si dicha experiencia corresponde a la matriz en caso que el postor sea sucursal, o fue transmitida por reorganización societaria, debiendo acompañar la documentación sustentatoria correspondiente.

Si el postor acredita experiencia de otra persona jurídica como consecuencia de una reorganización societaria, debe presentar adicionalmente el **Anexo Nº 9**.

Cuando en los contratos, órdenes de servicio o comprobantes de pago el monto facturado se encuentre expresado en moneda extranjera, debe indicarse el tipo de cambio venta publicado por la Superintendencia de Banca, Seguros y AFP correspondiente a la fecha de suscripción del contrato, de emisión de la orden de servicio o de cancelación del comprobante de pago, según corresponda.

Sin perjuicio de lo anterior, los postores deben llenar y presentar el **Anexo Nº 8** referido a la Experiencia del Postor en la Especialidad.

#### Importante

- *El comité de selección debe valorar de manera integral los documentos presentados por el postor para acreditar la experiencia. En tal sentido, aun cuando en los documentos presentados la denominación del objeto contractual no coincida literalmente con el previsto en las bases, se deberá validar la experiencia si las actividades que ejecutó el postor corresponden a la experiencia requerida.*
- *En el caso de consorcios, la calificación de la experiencia se realiza conforme a la Directiva "Participación de Proveedores en Consorcio en las Contrataciones del Estado".*

#### Importante

- *Si como resultado de una consulta u observación corresponde precisarse o ajustarse el requerimiento, se solicita la autorización del área usuaria y se pone de conocimiento de tal hecho a la dependencia que aprobó el expediente de contratación, de conformidad con el numeral 72.3 del artículo 72 del Reglamento.*
- *El cumplimiento de los Términos de Referencia se realiza mediante la presentación de una declaración jurada. De ser el caso, adicionalmente la Entidad puede solicitar documentación que acredite el cumplimiento del algún componente de estos. Para dicho efecto consignará de manera detallada los documentos que deben presentar los postores en el literal a.5) del numeral 2.2.1.1 de esta sección de las bases.*
- *Los requisitos de calificación determinan si los postores cuentan con las capacidades necesarias para ejecutar el contrato, lo que debe ser acreditado documentalmente, y no mediante declaración jurada.*

**CAPÍTULO IV  
FACTORES DE EVALUACIÓN**

**EVALUACIÓN TÉCNICA (Puntaje: 100 Puntos)**

FACTORES DE EVALUACIÓN		PUNTAJE / METODOLOGÍA PARA SU ASIGNACIÓN
<b>A.</b>	<b>EXPERIENCIA DEL POSTOR EN LA ESPECIALIDAD</b>	<b>[60] puntos</b>
	<p><u>Evaluación:</u></p> <p>El postor debe acreditar un monto facturado acumulado equivalente a A TRES (3) VECES EL VALOR REFERENCIAL DE LA CONTRATACIÓN, por la contratación de servicios de consultoría de obra iguales o similares al objeto de la convocatoria, durante los diez (10) años anteriores a la fecha de la presentación de ofertas que se computarán desde la fecha de la conformidad o emisión del comprobante de pago, según corresponda.</p> <p><u>Acreditación:</u></p> <p>La experiencia en la especialidad se acreditará con copia simple de (i) contratos u órdenes de servicios y su respectiva conformidad, constancia de prestación o liquidación del contrato; o (ii) comprobantes de pago cuya cancelación se acredite documental y fehacientemente, con voucher de depósito, nota de abono, reporte de estado de cuenta, cualquier otro documento emitido por Entidad del sistema financiero que acredite el abono o mediante cancelación en el mismo comprobante de pago<sup>17</sup>.</p> <p>Las disposiciones sobre el requisito de calificación “Experiencia del postor en la especialidad” previstas en el literal C del numeral 3.2 del Capítulo III de la presente sección de las bases resultan aplicables para el presente factor.</p>	<p><b>M</b> = Monto facturado acumulado por el postor por la prestación de servicios de consultoría en la especialidad</p> <p><math>M \geq 3^{18}</math> veces el valor referencial:</p> <p><b>[60] puntos</b></p> <p><math>M \geq 2.5</math> veces el valor referencial y <math>&lt; 3</math> veces el valor referencial:</p> <p><b>[50] puntos</b></p> <p><math>M &gt; 2^{19}</math> veces el valor referencial y <math>&lt; 2.5</math> veces el valor referencial:</p> <p><b>[30] puntos</b></p>
<b>B.</b>	<b>METODOLOGÍA PROPUESTA</b>	<b>[35] puntos</b>
	<p><u>Evaluación:</u></p> <p>Se evaluará la metodología propuesta por el postor para la ejecución de la consultoría de obra, cuyo contenido mínimo es el siguiente:</p> <p>1. Plan de trabajo para la ejecución del servicio el que contendrá los siguientes rubros como mínimo.</p> <p>- Relación de actividades previas, durante y final de los servicios de</p>	<p>Desarrolla la metodología que sustenta la oferta</p> <p><b>[35] puntos</b></p> <p>No desarrolla la metodología que sustente la oferta</p> <p><b>0 puntos</b></p>

<sup>17</sup> Cabe precisar que, de acuerdo con la **Resolución N° 0065-2018-TCE-S1 del Tribunal de Contrataciones del Estado**:

“... el solo sello de cancelado en el comprobante, cuando ha sido colocado por el propio postor, no puede ser considerado como una acreditación que produzca fehaciencia en relación a que se encuentra cancelado. Admitir ello equivaldría a considerar como válida la sola declaración del postor afirmando que el comprobante de pago ha sido cancelado”

(...)

“Situación diferente se suscita ante el sello colocado por el cliente del postor [sea utilizando el término “cancelado” o “pagado”] supuesto en el cual sí se contaría con la declaración de un tercero que brinde certeza, ante la cual debiera reconocerse la validez de la experiencia”.

<sup>18</sup> El monto no puede ser mayor a tres (3) veces el valor referencial.

<sup>19</sup> El monto debe ser mayor al requerido como requisito de calificación. En ese sentido, si por ejemplo se solicitó como requisito de calificación una (1) vez el valor referencial la metodología del factor de evaluación podría ser la siguiente:

M $\geq 2$ veces el valor referencial	[...] puntos
M $\geq 1.5$ veces el valor referencial y $< 2$ veces el valor referencial	[...] puntos
M $> 1$ vez el valor referencial y $< 1.5$ veces el valor referencial	[...] puntos

FACTORES DE EVALUACIÓN	PUNTAJE / METODOLOGÍA PARA SU ASIGNACIÓN
<p>Supervisión durante la ejecución de obra.</p> <ul style="list-style-type: none"> <li>- Utilización de recursos (Personal y Equipo)</li> <li>- Matriz de asignación de responsabilidades de personal propuesto</li> <li>- Programación CPM, Grant del desarrollo del servicio.</li> <li>- Cuadro de gestión de recursos (personal, materiales y equipos) del servicio en las fases previo al inicio, durante y en la liquidación de ejecución de obra.</li> <li>- Control de calidad de la obra: señalando hitos y métodos.</li> <li>- Control de plazo de la obra: señalando hitos y procedimientos.</li> <li>- Control económico de la obra de la obra: señalando hitos y la fuente sobre la cual basaría su control y su contratación y su verificación.</li> <li>- Control de seguridad identificando los mayores riesgos potenciales de la obra.</li> <li>- Acciones de control de medio ambiente.</li> </ul> <p>2. Calendario de trabajos acorde a los términos de referencia. (Cronograma de actividades que sustente los plazos, días calendarios, días hábiles para el sector público y fecha de inicio teniendo como fecha base el día de presentación de ofertas; CPM; Cronograma de personal, materiales y equipos; y Matriz de Responsabilidades con respecto a las actividades); las que deberá incluir las etapas previo al inicio de ejecución, durante la ejecución de obra, recepción de obra y liquidación de contrato de obra y consultoría.</p> <p>3. Mejora del detalle de los entregables y/o informes, el cual deberá contener lo siguiente: Descripción del mejoramiento del detalle de los entregables y/o informes, plantear un organigrama con respecto a los personales que participaran en la supervisión. Plantear objetivos, identificación de problemas, acciones de mejoras, por cada entregable. Asimismo, se deberá incluir las actividades e hitos de entrega en las que estará involucrada los entregables y plantear un CPM y/o flujograma secuencial para el cumplimiento de dichos detalles desde la firma de contrato hasta el fin de la consultoría de obra. Presentar un cuadro de funciones de los personales clave y no clave en función a cada mejoramiento del detalle de los entregables y/o informes.</p> <p>4. Mediante la Metodología del Project Management Institute, (PMI), desarrollar el Dominio de Desempeño del Enfoque de Desarrollo y del Ciclo de Vida, el cual deberá contener lo siguiente:</p> <ul style="list-style-type: none"> <li>- Relación entre Cadencia, Desarrollo y Ciclo de vida</li> <li>- Cadencia de Entrega</li> <li>- Enfoques de Desarrollo</li> <li>- Consideraciones para Seleccionar un Enfoque de Desarrollo</li> <li>- Ciclo de Vida y Definiciones de Fase</li> <li>- Alineación de Cadencia de Entrega, Enfoque de Desarrollo y Ciclo de Vida</li> <li>- Interacciones con Otros Dominios de Desempeño</li> <li>- Medición de los Resultados.</li> </ul> <p>Presentar de cada caso, tablas y gráficos correspondientes, que permitan visualizar mejor los conceptos desarrollados.</p> <p>5. Conocimiento de contrataciones con el Estado, el cual deberá contener lo siguiente:</p> <p>Descripción de procesos en supervisión y ejecución de obras públicas: mayores metrados, prestación adicional de obras mayores al 15%, reducción de prestaciones, cálculo de incidencia acumulada, ampliaciones de plazo, ejecución contractual, mayores gastos generales, efectos de fa ampliación de plazo, suspensiones de plazo, resolución de contrato, nulidad de contratos, efectos de la nulidad de contrato, recepción de obra, liquidación de obra, consultas, dichos items debe considerarse en base a la Ley de Contrataciones del estado, reglamento y sus modificatorias; además deberá adjuntar flujograma y esquemas por cada ítem.</p>	



FACTORES DE EVALUACIÓN	PUNTAJE / METODOLOGÍA PARA SU ASIGNACIÓN
<p>6. Lean Construcción, el cual deberá contener lo siguiente: Deberá plantear procesos de implementación Lean Construcción en base a los términos de referencia, considerar actividades y herramientas a utilizar para mejorar la eficiencia y la productividad, Elaborar una matriz rectangular, en función a las actividades y herramientas, asimismo plantear la matriz de Eisenhower en función a las mejoras planteadas. Presentar un flujograma de los procedimientos a emplear el cual deberá presentarse desde el inicio al fin de la consultoría. Además, el postor deberá presentar un esquema el cual optimice los procesos mediante una adecuada planificación y control de riesgos.</p> <p>7. Sistemas de control de servicios prestados, el cual deberá contener lo siguiente: Control de Calidad del personal del Contratista, control de calidad de los materiales, control de calidad de los equipos, control de impacto ambiental, control administrativo, control de plazo de ejecución de obra, control de costo de ejecución de obra, asimismo deberá plantear un flujograma en base a lo descrito (Incluir responsables de cada control). Adicionalmente, deberá presentar un cronograma en base a las actividades de control de los servicios prestados el cual debe contener hitos, considerando todas las etapas concernientes a la consultoría. Presentar mínimo 5 formatos de control por cada ítem mencionado.</p> <p>8. Sistema de seguridad laboral para los recursos humanos el cual deberá contener lo siguiente: El postor deberá presentar actividades para prevenir y controlar los riesgos en el lugar de trabajo y asegurar el proceso de mejoramiento. Dichas actividades deberán estar en función a las especialidades del proyecto: Obras provisionales, estructuras, arquitectura, instalaciones sanitarias, instalaciones eléctricas e instalaciones especiales. Así mismo. Por cada especialidad deberá presentar flujogramas y esquemas. Considerar un cronograma Gantt mostrando como campo los plazos y responsables en función a dichas actividades, incluir además CPM; El postor deberá tener en cuenta que dichas actividades deben estar relacionadas al cronograma de ejecución de obra.</p> <p>La metodología que no guarde relación con el servicio o muestre incoherencia no será calificada.</p> <p><u>Acreditación:</u></p> <p>Se acreditará mediante la presentación del documento que sustente la metodología propuesta.</p>	

C. SOSTENIBILIDAD AMBIENTAL Y SOCIAL	
<p><u>Evaluación:</u></p> <p>Se evaluará que el postor cuente con una (1) práctica de sostenibilidad ambiental o social</p> <p>En caso que el postor se presente en consorcio, cada uno de sus integrantes, debe acreditar alguna de las prácticas de sostenibilidad ambiental o social para obtener el puntaje.</p>	<p><b>(Máximo 3 puntos)</b></p> <p>Acredita una (1) de las prácticas de sostenibilidad <b>[3] puntos</b></p> <p>No acredita ninguna práctica en sostenibilidad <b>0 puntos</b></p>
<p><b>C.1</b> <u>Práctica:</u></p>	

Certificación del sistema de gestión de la seguridad y salud en el trabajo

Acreditación:

Copia simple del certificado que acredita que se ha implementado un sistema de gestión de seguridad y salud en el trabajo acorde con la norma ISO 45001:2018 o con la Norma Técnica Peruana equivalente (NTP-ISO 45001:2018) o norma que la sustituya, cuyo alcance o campo de aplicación considere instituciones educativas.

El certificado debe haber sido emitido por un Organismo de Certificación acreditado para dicho sistema de gestión, ya sea ante el INACAL (antes INDECOPI) u otro organismo acreditador que cuente con reconocimiento internacional.<sup>20</sup>

El referido certificado debe corresponder a la sede, filial u oficina a cargo de la prestación<sup>21</sup>, y estar vigente<sup>22</sup> a la fecha de presentación de ofertas.

**C.2** Práctica:

Certificación del sistema de gestión de la responsabilidad social

Acreditación:

Copia simple del certificado que acredita que se ha implementado un sistema de gestión de la responsabilidad social acorde con el estándar SA 8000:2014<sup>23</sup>, cuyo alcance o campo de aplicación considere instituciones educativas.

El certificado debe haber sido emitido por un Organismo de Certificación acreditado ante el "Social Accountability Accreditation Services" (SAAS).

El referido certificado debe corresponder a la sede, filial u oficina a cargo de la prestación<sup>24</sup>, y estar vigente<sup>25</sup> a la fecha de presentación de ofertas.

**C.3** Práctica:

Certificación del sistema de gestión ambiental.

Acreditación:

Copia simple del certificado que acredita que se ha implementado un sistema de gestión ambiental acorde con la norma ISO 14001:2015, o con la Norma Técnica Peruana equivalente (NTP-ISO 14001:2015), cuyo alcance o campo de aplicación considere instituciones educativas.

El certificado debe haber sido emitido por un Organismo de Certificación acreditado para dicho sistema de gestión, ya sea ante el INACAL (antes INDECOPI) u otro organismo acreditador que cuente con reconocimiento internacional<sup>26</sup>.

<sup>20</sup> Sea firmante/signatario del Acuerdo de Reconocimiento Mutuo (MLA) del International Accreditation Forum-IAF (<http://www.iaf.nu>) o del InterAmerican Accreditation Cooperation-IAAC (<http://www.iaac.org.mx>) o del European co-operation for Accreditation-EA (<http://www.european-accreditation.org/>) o del Pacific Accreditation Cooperation-PAC (<http://www.apec-pac.org/>).

<sup>21</sup> En el certificado debe estar consignada la dirección exacta de la sede, filial u oficina a cargo de la prestación.

<sup>22</sup> Se refiere al periodo de vigencia que señala el certificado presentado.

<sup>23</sup> Entre las certificaciones voluntarias más difundidas mundialmente, referidas al desempeño social en aspectos de la responsabilidad social en los lugares de trabajo, se encuentra la correspondiente al estándar SA 8000, propuesto por la Social Accountability International (SAI). La certificación bajo este estándar refiere que una organización ha demostrado mediante una evaluación (Auditoría de Tercera Parte) que cumple con sus requisitos en los siguientes aspectos: Trabajo infantil, trabajo forzoso o bajo coacción, salud y seguridad, libertad de asociación y derecho a la negociación colectiva, discriminación, prácticas disciplinarias, horas de trabajo y remuneración.

<sup>24</sup> En el certificado debe estar consignada la dirección exacta de la sede, filial u oficina a cargo de la prestación.

<sup>25</sup> Se refiere al periodo de vigencia que señala el certificado presentado.

<sup>26</sup> Sea firmante/signatario del Acuerdo de Reconocimiento Mutuo (MLA) del International Accreditation Forum-IAF (<http://www.iaf.nu>) o del InterAmerican Accreditation Cooperation-IAAC (<http://www.iaac.org.mx>) o del European co-operation

El referido certificado debe corresponder a la sede, filial u oficina a cargo de la prestación <sup>27</sup> , y estar vigente <sup>28</sup> a la fecha de presentación de ofertas.		
<p><b>C.4</b> <u>Práctica:</u></p> <p>Responsabilidad hídrica</p> <p><u>Acreditación:</u></p> <p>Copia simple del Certificado Azul emitido por la Autoridad Nacional del Agua que lo reconoce como empresa hídricamente responsable del “Programa Huella Hídrica” (<a href="http://www.ana.gob.pe/certificado_azul">http://www.ana.gob.pe/certificado_azul</a>).</p>		
<p><b>C.5</b> <u>Práctica:</u></p> <p>Certificación del sistema de gestión de la energía</p> <p><u>Acreditación:</u></p> <p>Copia simple del certificado que acredita que se ha implementado un SGE acorde con la norma ISO 50001:2018 o con la Norma Técnica Peruana equivalente (NTP ISO 50001) o norma que la sustituya, cuyo alcance o campo de aplicación considere instituciones educativas.</p> <p>El certificado debe haber sido emitido por un Organismo de Certificación acreditado para dicho sistema de gestión, ya sea ante el INACAL (antes INDECOPI) u otro organismo acreditador que cuente con reconocimiento internacional.<sup>29</sup></p> <p>El referido certificado debe corresponder a la sede, filial u oficina a cargo de la prestación<sup>30</sup>, y estar vigente<sup>31</sup> a la fecha de presentación de ofertas.</p>		
<b>E.</b>	<b>INTEGRIDAD EN LA CONTRATACIÓN PÚBLICA</b>	<b>[2] puntos</b>
	<p><u>Evaluación:</u></p> <p>Se evaluará que el postor cuente con certificación del sistema de gestión antisoborno</p> <p><u>Acreditación:</u></p> <p>Copia simple del certificado que acredita que se ha implementado un sistema de gestión antisoborno acorde con la norma ISO 37001:2016 o con la Norma Técnica Peruana equivalente (NTP-ISO 37001:2017).</p> <p>El certificado debe haber sido emitido por un Organismo de Certificación acreditado para dicho sistema de gestión, ya sea ante el INACAL (antes INDECOPI) u otro organismo acreditador que cuente con reconocimiento internacional.<sup>32</sup></p>	<p><b>(Máximo 2 puntos)</b></p> <p>Presenta Certificado ISO 37001 <b>[2] puntos</b></p> <p>No presenta Certificado ISO 37001 <b>0 puntos</b></p>

for Accreditation-EA (<http://www.european-accreditation.org/>) o del Pacific Accreditation Cooperation-PAC (<http://www.apec-pac.org/>).

<sup>27</sup> En el certificado debe estar consignada la dirección exacta de la sede, filial u oficina a cargo de la prestación.

<sup>28</sup> Se refiere al periodo de vigencia que señala el certificado presentado.

<sup>29</sup> Sea firmante/signatario del Acuerdo de Reconocimiento Mutuo (MLA) del International Accreditation Forum-IAF (<http://www.iaf.nu>) o del InterAmerican Accreditation Cooperation-IAAC (<http://www.iaac.org.mx>) o del European co-operation for Accreditation-EA (<http://www.european-accreditation.org/>) o del Pacific Accreditation Cooperation-PAC (<http://www.apec-pac.org/>).

<sup>30</sup> En el certificado debe estar consignada la dirección exacta de la sede, filial u oficina a cargo de la prestación.

<sup>31</sup> Se refiere al periodo de vigencia que señala el certificado presentado.

<sup>32</sup> Sea firmante/signatario del Acuerdo de Reconocimiento Mutuo (MLA) del International Accreditation Forum-IAF (<http://www.iaf.nu>) o del InterAmerican Accreditation Cooperation-IAAC (<http://www.iaac.org.mx>) o del European co-operation for Accreditation-EA (<http://www.european-accreditation.org/>) o del Pacific Accreditation Cooperation-PAC (<http://www.apec-pac.org/>).



	<p>El referido certificado debe corresponder a la sede, filial u oficina a cargo de la prestación<sup>33</sup>, y estar vigente<sup>34</sup> a la fecha de presentación de ofertas.</p> <p>En caso que el postor se presente en consorcio, cada uno de sus integrantes, debe acreditar que cuenta con la certificación para obtener el puntaje.</p>	
<b>PUNTAJE TOTAL</b>		<b>100 puntos<sup>35</sup></b>

Para acceder a la etapa de evaluación económica, el postor debe obtener un **puntaje técnico mínimo de ochenta (80) puntos**.

#### EVALUACIÓN ECONÓMICA (Puntaje: 100 Puntos)

FACTOR DE EVALUACIÓN		PUNTAJE / METODOLOGÍA PARA SU ASIGNACIÓN
<b>A.</b>	<b>PRECIO</b>	
	<p><u>Evaluación:</u></p> <p>Se evaluará considerando la oferta económica del postor.</p> <p><u>Acreditación:</u></p> <p>Se acreditará mediante el documento que contiene la oferta económica ( <b>Anexo N° 6</b>).</p>	<p>La evaluación consistirá en asignar un puntaje de cien (100) puntos a la oferta de precio más bajo y otorga a las demás ofertas puntajes inversamente proporcionales a sus respectivos precios, según la siguiente fórmula:</p> $P_i = \frac{O_m \times PMP}{O_i}$ <p>Donde:</p> <p>I = Oferta  <i>P<sub>i</sub></i> = Puntaje de la oferta a evaluar  <i>O<sub>i</sub></i> = Precio i  <i>O<sub>m</sub></i> = Precio de la oferta más baja  PMP = Puntaje máximo del precio</p>
<b>PUNTAJE TOTAL</b>		<b>100 puntos</b>

<sup>33</sup> En el certificado debe estar consignada la dirección exacta de la sede, filial u oficina a cargo de la prestación.

<sup>34</sup> Se refiere al periodo de vigencia que señala el certificado presentado.

<sup>35</sup> Es la suma de los puntajes de todos los factores de evaluación, incluyendo los opcionales.

## CAPÍTULO V PROFORMA DEL CONTRATO

### Importante

*Dependiendo del objeto del contrato, de resultar indispensable, puede incluirse cláusulas adicionales o la adecuación de las propuestas en el presente documento, las que en ningún caso pueden contemplar disposiciones contrarias a la normativa vigente ni a lo señalado en este capítulo.*

Conste por el presente documento, la contratación del servicio de consultoría de obra [CONSIGNAR LA DENOMINACIÓN DE LA CONVOCATORIA], que celebra de una parte [CONSIGNAR EL NOMBRE DE LA ENTIDAD], en adelante LA ENTIDAD, con RUC N° [.....], con domicilio legal en [.....], representada por [.....], identificado con DNI N° [.....], y de otra parte [.....], con RUC N° [.....], con domicilio legal en [.....], inscrita en la Ficha N° [.....] Asiento N° [.....] del Registro de Personas Jurídicas de la ciudad de [.....], debidamente representado por su Representante Legal, [.....], con DNI N° [.....], según poder inscrito en la Ficha N° [.....], Asiento N° [.....] del Registro de Personas Jurídicas de la ciudad de [.....], a quien en adelante se le denominará EL CONTRATISTA en los términos y condiciones siguientes:

### **CLÁUSULA PRIMERA: ANTECEDENTES**

Con fecha [.....], el comité de selección adjudicó la buena pro del **CONCURSO PÚBLICO N° [CONSIGNAR NOMENCLATURA DEL PROCEDIMIENTO DE SELECCIÓN]** para la contratación de [CONSIGNAR LA DENOMINACIÓN DE LA CONVOCATORIA], a [INDICAR NOMBRE DEL GANADOR DE LA BUENA PRO], cuyos detalles e importe constan en los documentos integrantes del presente contrato.

### **CLÁUSULA SEGUNDA: OBJETO**

El presente contrato tiene por objeto [CONSIGNAR EL OBJETO DE LA CONTRATACIÓN].

### **CLÁUSULA TERCERA: MONTO CONTRACTUAL**

El monto total del presente contrato asciende a [CONSIGNAR MONEDA Y MONTO], que incluye todos los impuestos de Ley.

Este monto comprende el costo del servicio de consultoría de obra, todos los tributos, seguros, transporte, inspecciones, pruebas y, de ser el caso, los costos laborales conforme a la legislación vigente, así como cualquier otro concepto que pueda tener incidencia sobre la ejecución del servicio de consultoría de obra materia del presente contrato.

### **CLÁUSULA CUARTA: DEL PAGO<sup>36</sup>**

LA ENTIDAD se obliga a pagar la contraprestación a EL CONTRATISTA en [INDICAR MONEDA], en [INDICAR SI SE TRATA DE PAGO ÚNICO, PAGOS PARCIALES O PAGOS PERIÓDICOS O SEGÚN TARIFA EN EL CASO DE PROCEDIMIENTOS DE SUPERVISIÓN DE LA ELABORACIÓN DE EXPEDIENTES TÉCNICOS Y SUPERVISIÓN DE OBRAS CONVOCADOS BAJO EL SISTEMA DE CONTRATACIÓN DE TARIFAS], luego de la recepción formal y completa de la documentación correspondiente, según lo establecido en el artículo 171 del Reglamento de la Ley de Contrataciones del Estado.

Para tal efecto, el responsable de otorgar la conformidad de la prestación deberá hacerlo en un plazo que no excederá de los quince (15) días, bajo responsabilidad de dicho funcionario.

LA ENTIDAD debe efectuar el pago dentro de los diez (10) días calendario siguientes de otorgada la conformidad de los servicios, siempre que se verifiquen las condiciones establecidas en el contrato para ello, bajo responsabilidad del funcionario competente.

En caso de retraso en el pago por parte de LA ENTIDAD, salvo que se deba a caso fortuito o fuerza mayor, EL CONTRATISTA tendrá derecho al pago de intereses legales conforme a lo establecido

<sup>36</sup> En cada caso concreto, dependiendo de la naturaleza del contrato, podrá adicionarse la información que resulte pertinente a efectos de generar el pago.

en el artículo 39 de la Ley de Contrataciones del Estado y en el artículo 171 de su Reglamento, los que se computan desde la oportunidad en que el pago debió efectuarse.

#### **CLÁUSULA QUINTA: DEL PLAZO DE LA EJECUCIÓN DE LA PRESTACIÓN**

El plazo de ejecución del presente contrato es de [.....], el mismo que se computa desde [CONSIGNAR SI ES DEL DÍA SIGUIENTE DEL PERFECCIONAMIENTO DEL CONTRATO, DESDE LA FECHA QUE SE ESTABLEZCA EN EL CONTRATO O DESDE LA FECHA EN QUE SE CUMPLAN LAS CONDICIONES PREVISTAS EN EL CONTRATO PARA EL INICIO DE LA EJECUCIÓN, DEBIENDO INDICAR LAS MISMAS EN ESTE ÚLTIMO CASO].

##### **Importante para la Entidad**

*De preverse en los Términos de Referencia la ejecución de actividades de instalación, implementación u otros que deban realizarse de manera previa al inicio del plazo de ejecución, se debe consignar lo siguiente:*

*“El plazo para la [CONSIGNAR LAS ACTIVIDADES PREVIAS PREVISTAS EN LOS TÉRMINOS DE REFERENCIA] es de [.....], el mismo que se computa desde [INDICAR CONDICIÓN CON LA QUE DICHAS ACTIVIDADES SE INICIAN].”*

*Incorporar a las bases o eliminar, según corresponda.*

##### **Importante para la Entidad**

*En el caso de contratación de prestaciones accesorias, se puede incluir la siguiente cláusula:*

#### **CLÁUSULA ....: PRESTACIONES ACCESORIAS<sup>37</sup>**

*“Las prestaciones accesorias tienen por objeto [CONSIGNAR EL OBJETO DE LAS PRESTACIONES ACCESORIAS].*

*El monto de las prestaciones accesorias asciende a [CONSIGNAR MONEDA Y MONTO], que incluye todos los impuestos de Ley.*

*El plazo de ejecución de las prestaciones accesorias es de [.....], el mismo que se computa desde [CONSIGNAR SI ES DEL DÍA SIGUIENTE DEL CUMPLIMIENTO DE LAS PRESTACIONES PRINCIPALES, DESDE LA FECHA QUE SE ESTABLEZCA EN EL CONTRATO O DESDE LA FECHA EN QUE SE CUMPLAN LAS CONDICIONES PREVISTAS EN EL CONTRATO PARA EL INICIO DE LA EJECUCIÓN DE LAS PRESTACIONES ACCESORIAS, DEBIENDO INDICAR LAS MISMAS EN ESTE ÚLTIMO CASO].*

*[DE SER EL CASO, INCLUIR OTROS ASPECTOS RELACIONADOS A LA EJECUCIÓN DE LAS PRESTACIONES ACCESORIAS].”*

*Incorporar a las bases o eliminar, según corresponda*

#### **CLÁUSULA SEXTA: PARTES INTEGRANTES DEL CONTRATO**

El presente contrato está conformado por las bases integradas, la oferta ganadora<sup>38</sup>, así como los documentos derivados del procedimiento de selección que establezcan obligaciones para las partes.

#### **CLÁUSULA SÉTIMA: GARANTÍAS**

EL CONTRATISTA entregó al perfeccionamiento del contrato la respectiva garantía incondicional, solidaria, irrevocable, y de realización automática en el país al solo requerimiento, a favor de LA ENTIDAD, por los conceptos, montos y vigencias siguientes:

- De fiel cumplimiento del contrato: [CONSIGNAR EL MONTO], a través de la [INDICAR EL

<sup>37</sup> De conformidad con la Directiva sobre prestaciones accesorias, los contratos relativos al cumplimiento de la(s) prestación(es) principal(es) y de la(s) prestación(es) accesorias, pueden estar contenidos en uno o dos documentos. En el supuesto que ambas prestaciones estén contenidas en un mismo documento, estas deben estar claramente diferenciadas, debiendo indicarse entre otros aspectos, el precio y plazo de cada prestación.

<sup>38</sup> La oferta ganadora comprende a la oferta técnica y oferta económica del postor ganador de la buena pro.



**TIPO DE GARANTÍA PRESENTADA** N° [INDICAR NÚMERO DEL DOCUMENTO] emitida por [SEÑALAR EMPRESA QUE LA EMITE]. Monto que es equivalente al diez por ciento (10%) del monto del contrato original, la misma que debe mantenerse vigente hasta el consentimiento de la liquidación final.

**Importante**

*Al amparo de lo dispuesto en el numeral 149.4 del artículo 149 del Reglamento de la Ley de Contrataciones del Estado, en los contratos de consultoría de obra, si el postor ganador de la buena pro solicita la retención del diez por ciento (10%) del monto del contrato original como garantía de fiel cumplimiento de contrato, debe consignarse lo siguiente:*

*“De fiel cumplimiento del contrato: [CONSIGNAR EL MONTO], a través de la retención que debe efectuar LA ENTIDAD, durante la primera mitad del número total de pagos a realizarse, de forma prorrateada, con cargo a ser devuelto a la finalización del mismo.”*

En el caso que corresponda, consignar lo siguiente:

- Garantía fiel cumplimiento por prestaciones accesorias: [CONSIGNAR EL MONTO], a través de la [INDICAR EL TIPO DE GARANTÍA PRESENTADA] N° [INDICAR NÚMERO DEL DOCUMENTO] emitida por [SEÑALAR EMPRESA QUE LA EMITE], la misma que debe mantenerse vigente hasta el cumplimiento total de las obligaciones garantizadas.

**Importante**

*Al amparo de lo dispuesto en el numeral 151.2 del artículo 151 del Reglamento de la Ley de Contrataciones del Estado, si el postor ganador de la buena pro solicita la retención del diez por ciento (10%) del monto del contrato de la prestación accesorias como garantía de fiel cumplimiento de prestaciones accesorias, debe consignarse lo siguiente:*

- *“De fiel cumplimiento por prestaciones accesorias: [CONSIGNAR EL MONTO], a través de la retención que debe efectuar LA ENTIDAD, durante la primera mitad del número total de pagos a realizarse, de forma prorrateada, con cargo a ser devuelto a la finalización del mismo.”*

**CLÁUSULA OCTAVA: EJECUCIÓN DE GARANTÍAS POR FALTA DE RENOVACIÓN**

LA ENTIDAD puede solicitar la ejecución de las garantías cuando EL CONTRATISTA no las hubiere renovado antes de la fecha de su vencimiento, conforme a lo dispuesto en el literal a) del numeral 155.1 del artículo 155 del Reglamento de la Ley de Contrataciones del Estado.

**Importante para la Entidad**

*Sólo en el caso que la Entidad hubiese previsto otorgar adelanto, se debe incluir la siguiente cláusula:*

**CLÁUSULA NOVENA: ADELANTO DIRECTO**

*“LA ENTIDAD otorgará [CONSIGNAR NÚMERO DE ADELANTOS A OTORGARSE] adelantos directos por el [CONSIGNAR PORCENTAJE QUE NO DEBE EXCEDER DEL 30% DEL MONTO DEL CONTRATO ORIGINAL] del monto del contrato original.*

*EL CONTRATISTA debe solicitar los adelantos dentro de [CONSIGNAR EL PLAZO Y OPORTUNIDAD PARA LA SOLICITUD], adjuntando a su solicitud la garantía por adelantos mediante carta fianza o póliza de caución acompañada del comprobante de pago correspondiente. Vencido dicho plazo no procederá la solicitud.*

*LA ENTIDAD debe entregar el monto solicitado dentro de [CONSIGNAR EL PLAZO] siguientes a la presentación de la solicitud del contratista.”*

*Incorporar a las bases o eliminar, según corresponda.*

**CLÁUSULA DÉCIMA: CONFORMIDAD DE LA PRESTACIÓN DEL SERVICIO**

La conformidad de la prestación del servicio se regula por lo dispuesto en el artículo 168 del

Reglamento de la Ley de Contrataciones del Estado. La conformidad será otorgada por [CONSIGNAR EL ÁREA O UNIDAD ORGÁNICA QUE OTORGARÁ LA CONFORMIDAD].

De existir observaciones, LA ENTIDAD las comunica al CONTRATISTA, indicando claramente el sentido de estas, otorgándole un plazo para subsanar no menor de cinco (5) ni mayor de quince (15) días. Si pese al plazo otorgado, EL CONTRATISTA no cumpliera a cabalidad con la subsanación, LA ENTIDAD puede otorgar al CONTRATISTA periodos adicionales para las correcciones pertinentes. En este supuesto corresponde aplicar la penalidad por mora desde el vencimiento del plazo para subsanar.

Este procedimiento no resulta aplicable cuando la consultoría manifiestamente no cumplan con las características y condiciones ofrecidas, en cuyo caso LA ENTIDAD no otorga la conformidad, debiendo considerarse como no ejecutada la prestación, aplicándose la penalidad que corresponda por cada día de atraso.

#### **CLÁUSULA UNDÉCIMA: DECLARACIÓN JURADA DEL CONTRATISTA**

EL CONTRATISTA declara bajo juramento que se compromete a cumplir las obligaciones derivadas del presente contrato, bajo sanción de quedar inhabilitado para contratar con el Estado en caso de incumplimiento.

##### **Importante para la Entidad**

*En los contratos de consultoría de obras para elaborar los expedientes técnicos de obra, se debe incluir obligatoriamente esta cláusula:*

##### **CLÁUSULA ....: OBLIGACIÓN DE ATENDER LAS CONSULTAS**

*EL CONTRATISTA asume la obligación de atender las consultas que le remita LA ENTIDAD, dentro de plazo previsto en el numeral 193.7 del artículo 193 del Reglamento de la Ley de Contrataciones del Estado. Ante la falta de absolución de dichas consultas, LA ENTIDAD adopta las acciones correspondientes.*

##### **Advertencia**

*Constituye infracción pasible de sanción según lo previsto en el literal h) del numeral 50.1 del artículo 50 de la Ley, negarse injustificadamente a cumplir las obligaciones derivadas del contrato que deben ejecutarse con posterioridad al pago.*

*Incorporar a las bases de consultoría de obras para la elaboración de expedientes técnicos o eliminar, según corresponda.*

#### **CLÁUSULA DUODÉCIMA: RESPONSABILIDAD POR VICIOS OCULTOS**

La conformidad del servicio por parte de LA ENTIDAD no enerva su derecho a reclamar posteriormente por defectos o vicios ocultos, conforme a lo dispuesto por los artículos 40 de la Ley de Contrataciones del Estado y 173 de su Reglamento.

El plazo máximo de responsabilidad del contratista es de [CONSIGNAR TIEMPO EN AÑOS, SEGÚN CORRESPONDA] año(s) contado a partir de la conformidad otorgada por LA ENTIDAD.

##### **Importante para la Entidad**

*En los contratos de consultoría de obras para elaborar los expedientes técnicos de obra, se debe reemplazar el último párrafo de esta cláusula por el siguiente:*

*“El plazo máximo de responsabilidad del contratista por errores o deficiencias o por vicios ocultos puede ser reclamada por la Entidad por [CONSIGNAR TIEMPO EN AÑOS, NO MENOR DE TRES (3) AÑOS] años después de la conformidad de obra otorgada por LA ENTIDAD”.*

*En los contratos de consultoría de obras para la supervisión de obra, se debe reemplazar el último párrafo de esta cláusula por el siguiente:*

*“El plazo máximo de responsabilidad del contratista puede ser reclamada por la Entidad por*

[CONSIGNAR TIEMPO EN AÑOS, NO MENOR DE SIETE (7) AÑOS] años después de la conformidad de obra otorgada por LA ENTIDAD”.

*Incorporar a las bases de consultoría de obras para la elaboración de expedientes técnicos o eliminar, según corresponda.*

### CLÁUSULA DÉCIMA TERCERA: PENALIDADES

Si EL CONTRATISTA incurre en retraso injustificado en la ejecución de las prestaciones objeto del contrato, LA ENTIDAD le aplica automáticamente una penalidad por mora por cada día de atraso, de acuerdo a la siguiente fórmula:

$$\text{Penalidad Diaria} = \frac{0.10 \times \text{monto vigente}}{F \times \text{plazo vigente en días}}$$

Donde:

**F = 0.25 para plazos mayores a sesenta (60) días o;**

**F = 0.40 para plazos menores o iguales a sesenta (60) días.**

El retraso se justifica a través de la solicitud de ampliación de plazo debidamente aprobado. Adicionalmente, se considera justificado el retraso y en consecuencia no se aplica penalidad, cuando EL CONTRATISTA acredite, de modo objetivamente sustentado, que el mayor tiempo transcurrido no le resulta imputable. En este último caso la calificación del retraso como justificado por parte de LA ENTIDAD no da lugar al pago de gastos generales ni costos directos de ningún tipo, conforme el numeral 162.5 del artículo 162 del Reglamento de la Ley de Contrataciones del Estado.

Adicionalmente a la penalidad por mora se aplicarán las siguientes penalidades:

Otras penalidades			
N°	Supuestos de aplicación de penalidad	Forma de cálculo	Procedimiento
1	Cuando el personal acreditado permanece menos de sesenta (60) días desde el inicio de su participación en la ejecución del contrato o del íntegro del plazo de ejecución, si este es menor a los sesenta (60) días, de conformidad con las disposiciones establecidas en el numeral 190.2 del artículo 190 del Reglamento.	[INCLUIR LA FORMA DE CÁLCULO, QUE NO PUEDE SER MENOR A LA MITAD DE UNA UNIDAD IMPOSITIVA TRIBUTARIA (0.5 UIT) NI MAYOR A UNA (1) UIT] por cada día de ausencia del personal en el plazo previsto.	Según informe del [CONSIGNAR EL ÁREA USUARIA A CARGO DE LA SUPERVISIÓN DEL CONTRATO].
2	En caso el contratista incumpla con su obligación de ejecutar la prestación con el personal acreditado o debidamente sustituido.	[INCLUIR LA FORMA DE CÁLCULO, QUE NO PUEDE SER MENOR A LA MITAD DE UNA UNIDAD IMPOSITIVA TRIBUTARIA (0.5 UIT) NI MAYOR A UNA (1) UIT] por cada día de ausencia del personal.	Según informe del [CONSIGNAR EL ÁREA USUARIA A CARGO DE LA SUPERVISIÓN DEL CONTRATO].
3	Si como consecuencia de verificar el funcionamiento u operatividad de la infraestructura culminada y las instalaciones y equipos en caso corresponda, el comité de recepción advierte que la obra no se encuentra culminada.	[INCLUIR LA FORMA DE CÁLCULO, QUE NO PUEDE SER MENOR A 1% NI MAYOR A 5%] al monto del contrato de supervisión.	Según informe del comité de recepción.
4	En caso el supervisor de obra no absuelva las consultas o las absuelva fuera del plazo señalado en el numeral 193.3 del artículo	Una (1) UIT por no atender las consultas formuladas por el residente de obra,	Según informe del [CONSIGNAR EL ÁREA USUARIA A CARGO DE LA



	193 del Reglamento. <sup>39</sup>	según lo dispuesto en el literal b) del numeral 193.10 del artículo 193 del Reglamento.	SUPERVISIÓN DEL CONTRATO].
	(...)		

#### Importante

*De haberse previsto establecer penalidades distintas a la penalidad por mora, incluir dichas penalidades, los supuestos de aplicación de penalidad, la forma de cálculo de la penalidad para cada supuesto y el procedimiento mediante el cual se verifica el supuesto a penalizar, conforme el artículo 163 del Reglamento de la Ley de Contrataciones del Estado.*

Estas penalidades se deducen de los pagos a cuenta o del pago final, según corresponda; o si fuera necesario, se cobra del monto resultante de la ejecución de la garantía de fiel cumplimiento.

Estos dos (2) tipos de penalidades pueden alcanzar cada una un monto máximo equivalente al diez por ciento (10%) del monto del contrato vigente, o de ser el caso, del ítem que debió ejecutarse.

Cuando se llegue a cubrir el monto máximo de la penalidad por mora o el monto máximo para otras penalidades, de ser el caso, LA ENTIDAD puede resolver el contrato por incumplimiento.

#### **CLÁUSULA DÉCIMA CUARTA: RESOLUCIÓN DEL CONTRATO**

Cualquiera de las partes puede resolver el contrato, de conformidad con el numeral 32.3 del artículo 32 y artículo 36 de la Ley de Contrataciones del Estado, y el artículo 164 de su Reglamento. De darse el caso, LA ENTIDAD procederá de acuerdo a lo establecido en el artículo 165 del Reglamento de la Ley de Contrataciones del Estado.

#### **CLÁUSULA DÉCIMA QUINTA: RESPONSABILIDAD DE LAS PARTES**

Cuando se resuelva el contrato por causas imputables a algunas de las partes, se debe resarcir los daños y perjuicios ocasionados, a través de la indemnización correspondiente. Ello no obsta la aplicación de las sanciones administrativas, penales y pecuniarias a que dicho incumplimiento diere lugar, en el caso que éstas correspondan.

Lo señalado precedentemente no exime a ninguna de las partes del cumplimiento de las demás obligaciones previstas en el presente contrato.

#### **CLÁUSULA DÉCIMA SEXTA: ANTICORRUPCIÓN**

EL CONTRATISTA declara y garantiza no haber, directa o indirectamente, o tratándose de una persona jurídica a través de sus socios, integrantes de los órganos de administración, apoderados, representantes legales, funcionarios, asesores o personas vinculadas a las que se refiere el artículo 7 del Reglamento de la Ley de Contrataciones del Estado, ofrecido, negociado o efectuado, cualquier pago o, en general, cualquier beneficio o incentivo ilegal en relación al contrato.

Asimismo, el CONTRATISTA se obliga a conducirse en todo momento, durante la ejecución del contrato, con honestidad, probidad, veracidad e integridad y de no cometer actos ilegales o de corrupción, directa o indirectamente o a través de sus socios, accionistas, participacionistas, integrantes de los órganos de administración, apoderados, representantes legales, funcionarios, asesores y personas vinculadas a las que se refiere el artículo 7 del Reglamento de la Ley de Contrataciones del Estado.

Además, EL CONTRATISTA se compromete a i) comunicar a las autoridades competentes, de manera directa y oportuna, cualquier acto o conducta ilícita o corrupta de la que tuviera conocimiento; y ii) adoptar medidas técnicas, organizativas y/o de personal apropiadas para evitar los referidos actos o prácticas.

Finalmente, EL CONTRATISTA se compromete a no colocar a los funcionarios públicos con los que deba interactuar, en situaciones reñidas con la ética. En tal sentido, reconoce y acepta la prohibición de ofrecerles a éstos cualquier tipo de obsequio, donación, beneficio y/o gratificación,

<sup>39</sup> En caso que el objeto de la contratación sea la supervisión de la obra, incluir obligatoriamente esta penalidad.

ya sea de bienes o servicios, cualquiera sea la finalidad con la que se lo haga.

#### **CLÁUSULA DÉCIMA SÉTIMA: MARCO LEGAL DEL CONTRATO**

Sólo en lo no previsto en este contrato, en la Ley de Contrataciones del Estado y su Reglamento, en las directivas que emita el OSCE y demás normativa especial que resulte aplicable, serán de aplicación supletoria las disposiciones pertinentes del Código Civil vigente, cuando corresponda, y demás normas de derecho privado.

#### **CLÁUSULA DÉCIMA OCTAVA: SOLUCIÓN DE CONTROVERSIAS<sup>40</sup>**

Las controversias que surjan entre las partes durante la ejecución del contrato se resuelven mediante conciliación o arbitraje, según el acuerdo de las partes.

Cualquiera de las partes tiene derecho a iniciar el arbitraje a fin de resolver dichas controversias dentro del plazo de caducidad previsto en la Ley de Contrataciones del Estado y su Reglamento.

Facultativamente, cualquiera de las partes tiene el derecho a solicitar una conciliación dentro del plazo de caducidad correspondiente, según lo señalado en el artículo 224 del Reglamento de la Ley de Contrataciones del Estado, sin perjuicio de recurrir al arbitraje, en caso no se llegue a un acuerdo entre ambas partes o se llegue a un acuerdo parcial. Las controversias sobre nulidad del contrato solo pueden ser sometidas a arbitraje.

El Laudo arbitral emitido es inapelable, definitivo y obligatorio para las partes desde el momento de su notificación, según lo previsto en el numeral 45.21 del artículo 45 de la Ley de Contrataciones del Estado.

#### **CLÁUSULA DÉCIMA NOVENA: FACULTAD DE ELEVAR A ESCRITURA PÚBLICA**

Cualquiera de las partes puede elevar el presente contrato a Escritura Pública corriendo con todos los gastos que demande esta formalidad.

#### **CLÁUSULA VIGÉSIMA: DOMICILIO PARA EFECTOS DE LA EJECUCIÓN CONTRACTUAL**

Las partes declaran el siguiente domicilio para efecto de las notificaciones que se realicen durante la ejecución del presente contrato:

DOMICILIO DE LA ENTIDAD: [.....]

DOMICILIO DEL CONTRATISTA: [CONSIGNAR EL DOMICILIO SEÑALADO POR EL POSTOR GANADOR DE LA BUENA PRO AL PRESENTAR LOS REQUISITOS PARA EL PERFECCIONAMIENTO DEL CONTRATO]

La variación del domicilio aquí declarado de alguna de las partes debe ser comunicada a la otra parte, formalmente y por escrito, con una anticipación no menor de quince (15) días calendario.

De acuerdo con las bases integradas, la oferta y las disposiciones del presente contrato, las partes lo firman por duplicado en señal de conformidad en la ciudad de [.....] al [CONSIGNAR FECHA].

\_\_\_\_\_  
"LA ENTIDAD"

\_\_\_\_\_  
"EL CONTRATISTA"

#### **Importante**

*Este documento puede firmarse digitalmente si ambas partes cuentan con firma digital, según la Ley Nº 27269, Ley de Firmas y Certificados Digitales<sup>41</sup>.*

<sup>40</sup> De acuerdo con el numeral 225.3 del artículo 225 del Reglamento, las partes pueden recurrir al arbitraje ad hoc cuando las controversias deriven de procedimientos de selección cuyo valor referencial sea menor o igual a cinco millones con 00/100 soles (S/ 5 000 000,00).

<sup>41</sup> Para mayor información sobre la normativa de firmas y certificados digitales ingresar a: <https://www.indecopi.gob.pe/web/firmas-digitales/firmar-y-certificados-digitales>

**CAPÍTULO VI**  
**CONSTANCIA DE PRESTACIÓN DE CONSULTORÍA DE OBRA**

De conformidad con el artículo 169 del Reglamento, se deja expresa constancia de la culminación de la prestación derivada del contrato mencionado en el numeral 3 del presente documento.

<b>1 DATOS DEL DOCUMENTO</b>	Número del documento	
	Fecha de emisión del documento	

2	DATOS DEL CONTRATISTA	Nombre, denominación o razón social			
		RUC			
		EN CASO EL CONTRATISTA SEA UN CONSORCIO, ADEMÁS SE DEBERÁ REGISTRAR LA SIGUIENTE INFORMACIÓN:			
		Nombre o razón social del integrante del consorcio	RUC	%	Descripción de las obligaciones

<b>3 DATOS DEL CONTRATO</b>	Número del contrato				
	Tipo y número del procedimiento de selección				
	Objeto del contrato	Elaboración de Expediente Técnico	Supervisión de la elaboración del Expediente Técnico	Supervisión de Obra	
	Descripción del objeto del contrato				
	Fecha de suscripción del contrato				
	Monto total ejecutado del contrato				
	Plazo de ejecución contractual	Plazo original	días calendario		
		Ampliación(es) de plazo	días calendario		
		Total plazo	días calendario		
		Fecha de inicio de la consultoría de obra			
		Fecha final de la consultoría de obra			

En caso de elaboración de Expediente Técnico

<b>4 DATOS DEL EXPEDIENTE TÉCNICO</b>	Denominación del proyecto	
	Ubicación del proyecto	
	Monto del presupuesto	

En caso de Supervisión de Obras

<b>5 DATOS DE LA OBRA</b>	Denominación de la obra	
	Ubicación de la obra	
	Número de adicionales de obra	
	Monto total de los adicionales	
	Número de deductivos	
	Monto total de los deductivos	
	Monto total de la obra	



**UNIVERSIDAD NACIONAL MICAELA BASTIDAS DE APURÍMAC**  
**CONCURSO PÚBLICO Nº 01-2024-UNAMBA**

<b>6 APLICACIÓN DE PENALIDADES</b>	Monto de las penalidades por mora	
	Monto de otras penalidades	
	Monto total de las penalidades aplicadas	

<b>7 DATOS DE LA ENTIDAD</b>	Nombre de la Entidad	
	RUC de la Entidad	
	Nombres y apellidos del funcionario que emite la constancia	
	Cargo que ocupa en la Entidad	
	Teléfono de contacto	

<b>8</b>	
	<b>NOMBRE, FIRMA Y SELLO DEL FUNCIONARIO COMPETENTE</b>

## **ANEXOS**

ANEXO Nº 1

DECLARACIÓN JURADA DE DATOS DEL POSTOR

Señores

**COMITÉ DE SELECCIÓN**

**CONCURSO PÚBLICO Nº 01-2024-UNAMBA**

Presente.-

El que se suscribe, [.....], postor y/o Representante Legal de [CONSIGNAR EN CASO DE SER PERSONA JURÍDICA], identificado con [CONSIGNAR TIPO DE DOCUMENTO DE IDENTIDAD] N° [CONSIGNAR NÚMERO DE DOCUMENTO DE IDENTIDAD], con poder inscrito en la localidad de [CONSIGNAR EN CASO DE SER PERSONA JURÍDICA] en la Ficha N° [CONSIGNAR EN CASO DE SER PERSONA JURÍDICA] Asiento N° [CONSIGNAR EN CASO DE SER PERSONA JURÍDICA], **DECLARO BAJO JURAMENTO** que la siguiente información se sujeta a la verdad:

Nombre, Denominación o Razón Social :			
Domicilio Legal :			
RUC :	Teléfono(s) :		
MYPE <sup>42</sup>		Sí	No
Correo electrónico :			

**Autorización de notificación por correo electrónico:**

Autorizo que se notifiquen al correo electrónico indicado las siguientes actuaciones:

1. Solicitud de reducción de la oferta económica.
2. Solicitud de subsanación de los requisitos para perfeccionar el contrato.
3. Solicitud para presentar los documentos para perfeccionar el contrato, según orden de prelación, de conformidad con lo previsto en el artículo 141 del Reglamento.
4. Respuesta a la solicitud de acceso al expediente de contratación.

Asimismo, me comprometo a remitir la confirmación de recepción, en el plazo máximo de dos (2) días hábiles de recibida la comunicación.

[CONSIGNAR CIUDAD Y FECHA]

.....  
**Firma, Nombres y Apellidos del postor o Representante legal, según corresponda**

**Importante**

*La notificación dirigida a la dirección de correo electrónico consignada se entenderá válidamente efectuada cuando la Entidad reciba acuse de recepción.*

**Importante**

<sup>42</sup> Esta información será verificada por la Entidad en la página web del Ministerio de Trabajo y Promoción del Empleo en la sección consulta de empresas acreditadas en el REMYPE en el link <http://www2.trabajo.gob.pe/servicios-en-linea-2-2/> y se tendrá en consideración, en caso el postor ganador de la buena pro solicite la retención del diez por ciento (10%) del monto del contrato, en calidad de garantía de fiel cumplimiento, según lo señalado en el numeral 149.4 del artículo 149 y numeral 151.2 del artículo 151 del Reglamento.



*Cuando se trate de consorcios, la declaración jurada es la siguiente:*

**ANEXO N° 1**

**DECLARACIÓN JURADA DE DATOS DEL POSTOR**

Señores  
**COMITÉ DE SELECCIÓN**  
**CONCURSO PÚBLICO N° 01-2024-UNAMBA**  
Presente.-

El que se suscribe, [.....], representante común del consorcio [CONSIGNAR EL NOMBRE DEL CONSORCIO], identificado con [CONSIGNAR TIPO DE DOCUMENTO DE IDENTIDAD] N° [CONSIGNAR NÚMERO DE DOCUMENTO DE IDENTIDAD], **DECLARO BAJO JURAMENTO** que la siguiente información se sujeta a la verdad:

Datos del consorciado 1				
Nombre, Denominación o Razón Social :				
Domicilio Legal :				
RUC :	Teléfono(s) :			
MYPE <sup>43</sup>		Sí	No	
Correo electrónico :				

Datos del consorciado 2				
Nombre, Denominación o Razón Social :				
Domicilio Legal :				
RUC :	Teléfono(s) :			
MYPE <sup>44</sup>		Sí	No	
Correo electrónico :				

Datos del consorciado ...				
Nombre, Denominación o Razón Social :				
Domicilio Legal :				
RUC :	Teléfono(s) :			
MYPE <sup>45</sup>		Sí	No	
Correo electrónico :				

**Autorización de notificación por correo electrónico:**

Correo electrónico del consorcio:

Autorizo que se notifiquen al correo electrónico indicado las siguientes actuaciones:

1. Solicitud de reducción de la oferta económica.

<sup>43</sup> Esta información será verificada por la Entidad en la página web del Ministerio de Trabajo y Promoción del Empleo en la sección consulta de empresas acreditadas en el REMYPE en el link <http://www2.trabajo.gob.pe/servicios-en-linea-2-2/> y se tendrá en consideración, en caso el consorcio ganador de la buena pro solicite la retención del diez por ciento (10%) del monto del contrato, en calidad de garantía de fiel cumplimiento, según lo señalado en el numeral 149.4 del artículo 149 y numeral 151.2 del artículo 151 del Reglamento. Para dicho efecto, todos los integrantes del consorcio deben acreditar la condición de micro o pequeña empresa.

<sup>44</sup> Ibidem.

<sup>45</sup> Ibidem.

2. Solicitud de subsanación de los requisitos para perfeccionar el contrato.
3. Solicitud para presentar los documentos para perfeccionar el contrato, según orden de prelación, de conformidad con lo previsto en el artículo 141 del Reglamento.
4. Respuesta a la solicitud de acceso al expediente de contratación.

Asimismo, me comprometo a remitir la confirmación de recepción, en el plazo máximo de dos (2) días hábiles de recibida la comunicación.

[CONSIGNAR CIUDAD Y FECHA]

.....  
**Firma, Nombres y Apellidos del representante  
común del consorcio**

**Importante**

*La notificación dirigida a la dirección de correo electrónico consignada se entenderá válidamente efectuada cuando la Entidad reciba acuse de recepción.*

**ANEXO N° 2**

**DECLARACIÓN JURADA  
(ART. 52 DEL REGLAMENTO DE LA LEY DE CONTRATACIONES DEL ESTADO)**

Señores  
**COMITÉ DE SELECCIÓN**  
**CONCURSO PÚBLICO N° 01-2024-UNAMBA**  
Presente.-

Mediante el presente el suscrito, postor y/o Representante Legal de [CONSIGNAR EN CASO DE SER PERSONA JURÍDICA], declaro bajo juramento:

- i. No haber incurrido y me obligo a no incurrir en actos de corrupción, así como a respetar el principio de integridad.
- ii. No tener impedimento para postular en el procedimiento de selección ni para contratar con el Estado, conforme al artículo 11 de la Ley de Contrataciones del Estado.
- iii. Conocer las sanciones contenidas en la Ley de Contrataciones del Estado y su Reglamento, así como las disposiciones aplicables de la Ley N° 27444, Ley del Procedimiento Administrativo General.
- iv. Participar en el presente proceso de contratación en forma independiente sin mediar consulta, comunicación, acuerdo, arreglo o convenio con ningún proveedor; y, conocer las disposiciones del Decreto Legislativo N° 1034, Decreto Legislativo que aprueba la Ley de Represión de Conductas Anticompetitivas.
- v. Conocer, aceptar y someterme a las bases, condiciones y reglas del procedimiento de selección.
- vi. Ser responsable de la veracidad de los documentos e información que presento en el presente procedimiento de selección.
- vii. Comprometerme a mantener la oferta presentada durante el procedimiento de selección y a perfeccionar el contrato, en caso de resultar favorecido con la buena pro.

[CONSIGNAR CIUDAD Y FECHA]

.....  
**Firma, Nombres y Apellidos del postor o  
Representante legal, según corresponda**

**Importante**

*En el caso de consorcios, cada integrante debe presentar esta declaración jurada, salvo que sea presentada por el representante común del consorcio.*



**ANEXO N° 3**

**DECLARACIÓN JURADA DE CUMPLIMIENTO DE LOS TÉRMINOS DE REFERENCIA**

Señores

**COMITÉ DE SELECCIÓN**

**CONCURSO PÚBLICO N° 01-2024-UNAMBA**

Presente.-

Es grato dirigirme a usted, para hacer de su conocimiento que luego de haber examinado las bases y demás documentos del procedimiento de la referencia y, conociendo todos los alcances y las condiciones detalladas en dichos documentos, el postor que suscribe ofrece el servicio de consultoría de obra [CONSIGNAR EL OBJETO DE LA CONVOCATORIA], de conformidad con los Términos de Referencia que se indican en el numeral 3.1 del Capítulo III de la sección específica de las bases y los documentos del procedimiento.

[CONSIGNAR CIUDAD Y FECHA]

.....  
**Firma, Nombres y Apellidos del postor o  
Representante legal o común, según corresponda**

**Importante**

*Adicionalmente, puede requerirse la presentación de documentación que acredite el cumplimiento de los términos de referencia, conforme a lo indicado en el acápite relacionado al contenido de las ofertas de la presente sección de las bases.*

**ANEXO Nº 4**

**DECLARACIÓN JURADA DE PLAZO DE PRESTACIÓN DEL SERVICIO DE CONSULTORÍA DE OBRA**

Señores  
**COMITÉ DE SELECCIÓN**  
**CONCURSO PÚBLICO Nº 01-2024-UNAMBA**  
Presente.-

Mediante el presente, con pleno conocimiento de las condiciones que se exigen en las bases del procedimiento de la referencia, me comprometo a prestar el servicio de consultoría de obra objeto del presente procedimiento de selección en el plazo de [CONSIGNAR EL PLAZO OFERTADO].

[CONSIGNAR CIUDAD Y FECHA]

.....  
**Firma, Nombres y Apellidos del postor o**  
**Representante legal o común, según corresponda**

ANEXO Nº 5

PROMESA DE CONSORCIO  
(Sólo para el caso en que un consorcio se presente como postor)

Señores

COMITÉ DE SELECCIÓN  
CONCURSO PÚBLICO Nº 01-2024-UNAMBA

Presente. -

Los suscritos declaramos expresamente que hemos convenido en forma irrevocable, durante el lapso que dure el procedimiento de selección, para presentar una oferta conjunta al **CONCURSO PÚBLICO Nº [CONSIGNAR NOMENCLATURA Y OBJETO DEL PROCEDIMIENTO]**.

Asimismo, en caso de obtener la buena pro, nos comprometemos a formalizar el contrato de consorcio, de conformidad con lo establecido por el artículo 140 del Reglamento de la Ley de Contrataciones del Estado, bajo las siguientes condiciones:

a) Integrantes del consorcio

1. [NOMBRE, DENOMINACIÓN O RAZÓN SOCIAL DEL CONSORCIADO 1].
2. [NOMBRE, DENOMINACIÓN O RAZÓN SOCIAL DEL CONSORCIADO 2].

b) Designamos a [CONSIGNAR NOMBRES Y APELLIDOS DEL REPRESENTANTE COMÚN], identificado con [CONSIGNAR TIPO DE DOCUMENTO DE IDENTIDAD] Nº [CONSIGNAR NÚMERO DE DOCUMENTO DE IDENTIDAD], como representante común del consorcio para efectos de participar en todos los actos referidos al procedimiento de selección, suscripción y ejecución del contrato correspondiente con [CONSIGNAR NOMBRE DE LA ENTIDAD].

Asimismo, declaramos que el representante común del consorcio no se encuentra impedido, inhabilitado ni suspendido para contratar con el Estado.

c) Fijamos nuestro domicilio legal común en [.....].

d) Las obligaciones que corresponden a cada uno de los integrantes del consorcio son las siguientes:

1. OBLIGACIONES DE [NOMBRE, DENOMINACIÓN O RAZÓN SOCIAL DEL CONSORCIADO 1] [ % ]<sup>46</sup>

[DESCRIBIR LAS OBLIGACIONES DEL CONSORCIADO 1]

2. OBLIGACIONES DE [NOMBRE, DENOMINACIÓN O RAZÓN SOCIAL DEL CONSORCIADO 2] [ % ]<sup>47</sup>

[DESCRIBIR LAS OBLIGACIONES DEL CONSORCIADO 2]

TOTAL OBLIGACIONES 100%<sup>48</sup>

<sup>46</sup> Consignar únicamente el porcentaje total de las obligaciones, el cual debe ser expresado en número entero, sin decimales.

<sup>47</sup> Consignar únicamente el porcentaje total de las obligaciones, el cual debe ser expresado en número entero, sin decimales.

<sup>48</sup> Este porcentaje corresponde a la sumatoria de los porcentajes de las obligaciones de cada uno de los integrantes del consorcio.



[CONSIGNAR CIUDAD Y FECHA]

.....  
**Consortiado 1**  
Nombres, apellidos y firma del Consortiado 1  
o de su Representante Legal  
Tipo y N° de Documento de Identidad

.....  
**Consortiado 2**  
Nombres, apellidos y firma del Consortiado 2  
o de su Representante Legal  
Tipo y N° de Documento de Identidad

**Importante**

*De conformidad con el artículo 52 del Reglamento, las firmas de los integrantes del consorcio deben ser legalizadas.*

**Importante para la Entidad**

*En caso de procedimientos bajo el sistema de tarifas incluir el siguiente anexo:*

*Esta nota deberá ser eliminada una vez culminada la elaboración de las bases*

**ANEXO Nº 6**

**OFERTA ECONÓMICA**

**ÍTEM Nº [INDICAR NÚMERO]**

Señores  
**COMITÉ DE SELECCIÓN**  
**CONCURSO PÚBLICO Nº 01-2024-UNAMBA**  
Presente.-

Es grato dirigirme a usted, para hacer de su conocimiento que, de acuerdo con las bases, mi oferta económica es la siguiente:

DESCRIPCIÓN DEL OBJETO	Nº DE PERIODOS DE TIEMPO <sup>49</sup>	PERIODO O UNIDAD DE TIEMPO <sup>50</sup>	TARIFA UNITARIA OFERTADA <sup>51</sup>	TOTAL OFERTA ECONÓMICA
<i>Supervisión de obra</i>				
<i>Liquidación de obra</i>				

La oferta económica [CONSIGNAR LA MONEDA DE LA CONVOCATORIA] incluye todos los tributos, seguros, transporte, inspecciones, pruebas y, de ser el caso, los costos laborales conforme a la legislación vigente, así como cualquier otro concepto que pueda tener incidencia sobre el costo del servicio de consultoría a contratar; excepto la de aquellos postores que gocen de alguna exoneración legal, no incluirán en su oferta económica los tributos respectivos.

[CONSIGNAR CIUDAD Y FECHA]

.....  
**Firma, Nombres y Apellidos del postor o  
Representante legal o común, según corresponda**

**Importante**

- En caso que el postor reduzca su oferta, según lo previsto en el artículo 68 del Reglamento, debe presentar nuevamente este Anexo.*

<sup>49</sup> Número estimado de días, meses, entre otros de la ejecución de la prestación, según lo establecido en las bases.

<sup>50</sup> Día, mes, entre otros, según lo establecido en las bases.

<sup>51</sup> El postor formula su oferta proponiendo una tarifa fija en base al periodo o unidad de tiempo establecida en las bases.

- *El postor que goce de alguna exoneración legal, debe indicar que su oferta no incluye el tributo materia de la exoneración, debiendo incluir el siguiente texto:*

*“Mi oferta no incluye [CONSIGNAR EL TRIBUTO MATERIA DE LA EXONERACIÓN]”.*



**Importante para la Entidad**

*Si durante la fase de actos preparatorios, las Entidades advierten que es posible la participación de proveedores que gozan del beneficio de la exoneración del IGV prevista en la Ley Nº 27037, Ley de Promoción de la Inversión en la Amazonía, incluir el siguiente anexo:*

*Esta nota deberá ser eliminada una vez culminada la elaboración de las bases.*

**ANEXO Nº 7**

**DECLARACIÓN JURADA DE CUMPLIMIENTO DE CONDICIONES PARA LA APLICACIÓN DE LA EXONERACIÓN DEL IGV**

Señores

**COMITÉ DE SELECCIÓN**

**CONCURSO PÚBLICO Nº 01-2024-UNAMBA**

Presente.-

Mediante el presente el suscrito, postor y/o Representante Legal de [CONSIGNAR EN CASO DE SER PERSONA JURÍDICA], declaro bajo juramento que gozo del beneficio de la exoneración del IGV previsto en la Ley Nº 27037, Ley de Promoción de la Inversión en la Amazonía, dado que cumplo con las condiciones siguientes:

- 1.- Que el domicilio fiscal de la empresa<sup>52</sup> se encuentra ubicada en la Amazonía y coincide con el lugar establecido como sede central (donde tiene su administración y lleva su contabilidad);
- 2.- Que la empresa se encuentra inscrita en las Oficinas Registrales de la Amazonía (exigible en caso de personas jurídicas);
- 3.- Que, al menos el setenta por ciento (70%) de los activos fijos de la empresa se encuentran en la Amazonía; y
- 4.- Que la empresa no presta servicios fuera de la Amazonía.

[CONSIGNAR CIUDAD Y FECHA]

.....  
**Firma, Nombres y Apellidos del postor o Representante legal, según corresponda**

**Importante**

*Cuando se trate de consorcios, esta declaración jurada será presentada por cada uno de los integrantes del consorcio, salvo que se trate de consorcios con contabilidad independiente, en cuyo caso debe ser suscrita por el representante común, debiendo indicar su condición de consorcio con contabilidad independiente y el número de RUC del consorcio.*

<sup>52</sup> En el artículo 1 del "Reglamento de las Disposiciones Tributarias contenidas en la Ley de Promoción de la Inversión en la Amazonía" se define como "empresa" a las "Personas naturales, sociedades conyugales, sucesiones indivisas y personas consideradas jurídicas por la Ley del Impuesto a la Renta, generadoras de rentas de tercera categoría, ubicadas en la Amazonía. Las sociedades conyugales son aquéllas que ejerzan la opción prevista en el Artículo 16 de la Ley del Impuesto a la Renta."

ANEXO Nº 8

EXPERIENCIA DEL POSTOR EN LA ESPECIALIDAD

Señores  
**COMITÉ DE SELECCIÓN**  
**CONCURSO PÚBLICO Nº 01-2024-UNAMBA**  
Presente.-

Mediante el presente, el suscrito detalla la siguiente EXPERIENCIA EN LA ESPECIALIDAD:

Nº	CLIENTE	OBJETO DEL CONTRATO	Nº CONTRATO / O/S / COMPROBANTE DE PAGO	FECHA DEL CONTRATO O CP <sup>53</sup>	FECHA DE LA CONFORMIDAD, DE SER EL CASO <sup>54</sup>	EXPERIENCIA PROVENIENTE <sup>55</sup> DE:	MONEDA	IMPORTE <sup>56</sup>	TIPO DE CAMBIO VENTA <sup>57</sup>	MONTO FACTURADO ACUMULADO <sup>58</sup>
1										
2										
3										

<sup>53</sup> Se refiere a la fecha de suscripción del contrato, de la emisión de la Orden de Servicios o de cancelación del comprobante de pago, según corresponda.

<sup>54</sup> Únicamente, cuando la fecha del perfeccionamiento del contrato, sea previa a los diez (10) años anteriores a la fecha de presentación de ofertas, caso en el cual el postor debe acreditar que la conformidad se emitió dentro de dicho periodo.

<sup>55</sup> Si el titular de la experiencia no es el postor, consignar si dicha experiencia corresponde a la matriz en caso que el postor sea sucursal, o fue transmitida por reorganización societaria, debiendo acompañar la documentación sustentatoria correspondiente. Al respecto, según la Opinión Nº 216-2017/DTN *“Considerando que la sociedad matriz y la sucursal constituyen la misma persona jurídica, la sucursal puede acreditar como suya la experiencia de su matriz”*. Del mismo modo, según lo previsto en la Opinión Nº 010-2013/DTN, *“... en una operación de reorganización societaria que comprende tanto una fusión como una escisión, la sociedad resultante podrá acreditar como suya la experiencia de la sociedad incorporada o absorbida, que se extingue producto de la fusión; asimismo, si en virtud de la escisión se transfiere un bloque patrimonial consistente en una línea de negocio completa, la sociedad resultante podrá acreditar como suya la experiencia de la sociedad escindida, correspondiente a la línea de negocio transmitida. De esta manera, la sociedad resultante podrá emplear la experiencia transmitida, como consecuencia de la reorganización societaria antes descrita, en los futuros procesos de selección en los que participe”*.

<sup>56</sup> Se refiere al monto del contrato ejecutado incluido adicionales y reducciones, de ser el caso.

<sup>57</sup> El tipo de cambio venta debe corresponder al publicado por la SBS correspondiente a la fecha de suscripción del contrato, de la emisión de la Orden de Servicios o de cancelación del comprobante de pago, según corresponda.

<sup>58</sup> Consignar en la moneda establecida en las bases.

Nº	CLIENTE	OBJETO DEL CONTRATO	Nº CONTRATO / O/S / COMPROBANTE DE PAGO	FECHA DEL CONTRATO O CP <sup>53</sup>	FECHA DE LA CONFORMIDAD, DE SER EL CASO <sup>54</sup>	EXPERIENCIA PROVENIENTE <sup>55</sup> DE:	MONEDA	IMPORTE <sup>56</sup>	TIPO DE CAMBIO VENTA <sup>57</sup>	MONTO FACTURADO ACUMULADO <sup>58</sup>
4										
5										
6										
7										
8										
9										
10										
...										
20										
TOTAL										

[CONSIGNAR CIUDAD Y FECHA]

.....  
Firma, Nombres y Apellidos del postor o  
Representante legal o común, según corresponda

**ANEXO Nº 9**

**DECLARACIÓN JURADA  
(NUMERAL 49.4 DEL ARTÍCULO 49 DEL REGLAMENTO)**

Señores  
**COMITÉ DE SELECCIÓN**  
**CONCURSO PÚBLICO Nº 01-2024-UNAMBA**  
Presente.-

Mediante el presente el suscrito, postor y/o Representante Legal de [CONSIGNAR EN CASO DE SER PERSONA JURÍDICA], declaro que la experiencia que acredito de la empresa [CONSIGNAR LA DENOMINACIÓN DE LA PERSONA JURÍDICA] como consecuencia de una reorganización societaria, no se encuentra en el supuesto establecido en el numeral 49.4 del artículo 49 del Reglamento.

[CONSIGNAR CIUDAD Y FECHA]

.....  
**Firma, Nombres y Apellidos del postor o  
Representante legal, según corresponda**

**Importante**

*A efectos de cautelar la veracidad de esta declaración, el postor puede verificar la información de la Relación de Proveedores Sancionados por el Tribunal de Contrataciones del Estado con Sanción Vigente en <http://portal.osce.gob.pe/mp/content/relación-de-proveedores-sancionados>.*

*También le asiste dicha facultad al órgano encargado de las contrataciones o al órgano de la Entidad al que se le haya asignado la función de verificación de la oferta presentada por el postor ganador de la buena pro.*



**Importante para la Entidad**

*En el caso de procedimientos por relación de ítems cuando la contratación del servicio de consultoría de obra va a ser prestado fuera de la provincia de Lima y Callao y el monto del valor referencial de algún ítem no supere los doscientos mil Soles (S/ 200,000.00) debe considerarse el siguiente anexo:*

*Esta nota deberá ser eliminada una vez culminada la elaboración de las bases.*

**ANEXO N° 10**

**SOLICITUD DE BONIFICACIÓN DEL DIEZ POR CIENTO (10%) POR SERVICIOS PRESTADOS FUERA DE LA PROVINCIA DE LIMA Y CALLAO  
(DE SER EL CASO, SOLO PRESENTAR ESTA SOLICITUD EN EL ÍTEM [CONSIGNAR EL N° DEL ÍTEM O ÍTEMS CUYO VALOR REFERENCIAL NO SUPERA LOS DOSCIENTOS MIL SOLES (S/ 200,000.00)])**

Señores

**COMITÉ DE SELECCIÓN**

**CONCURSO PÚBLICO N° [CONSIGNAR NOMENCLATURA DEL PROCEDIMIENTO]**

Presente.-

Mediante el presente el suscrito, postor y/o Representante Legal de [CONSIGNAR EN CASO DE SER PERSONA JURÍDICA], solicito la asignación de la bonificación del diez por ciento (10%) sobre el puntaje total en [CONSIGNAR EL ÍTEM O ÍTEMS, SEGÚN CORRESPONDA, EN LOS QUE SE SOLICITA LA BONIFICACIÓN] debido a que el domicilio de mi representada se encuentra ubicado en la provincia o provincia colindante donde se ejecuta la prestación.

[CONSIGNAR CIUDAD Y FECHA]

.....  
**Firma, Nombres y Apellidos del postor o Representante legal, según corresponda**

**Importante**

- *Para asignar la bonificación, el comité de selección, verifica el domicilio consignado por el postor en el Registro Nacional de Proveedores (RNP).*
- *Para que el postor pueda acceder a la bonificación, debe cumplir con las condiciones establecidas en el literal f) del artículo 50 del Reglamento.*

**Importante**

*Cuando se trate de consorcios, la declaración jurada es la siguiente:*

**ANEXO Nº 10**

**SOLICITUD DE BONIFICACIÓN DEL DIEZ POR CIENTO (10%) POR SERVICIOS PRESTADOS FUERA DE LA PROVINCIA DE LIMA Y CALLAO  
(DE SER EL CASO, SOLO PRESENTAR ESTA SOLICITUD EN EL ÍTEM [CONSIGNAR EL Nº DEL ÍTEM O ÍTEMS CUYO VALOR REFERENCIAL NO SUPERA LOS DOSCIENTOS MIL SOLES (S/ 200,000.00)])**

Señores

**COMITÉ DE SELECCIÓN**

**CONCURSO PÚBLICO Nº [CONSIGNAR NOMENCLATURA DEL PROCEDIMIENTO]**

Presente.-

Mediante el presente el que se suscribe, [...], representante común del consorcio [CONSIGNAR EL NOMBRE DEL CONSORCIO], solicito la asignación de la bonificación del diez por ciento (10%) sobre el puntaje total en [CONSIGNAR EL ÍTEM O ÍTEMS, SEGÚN CORRESPONDA, EN LOS QUE SE SOLICITA LA BONIFICACIÓN] debido a que los domicilios de todos los integrantes del consorcio se encuentran ubicados en la provincia o provincias colindantes donde se ejecuta la prestación.

[CONSIGNAR CIUDAD Y FECHA]

.....  
**Firma, Nombres y Apellidos del representante  
común del consorcio**

**Importante**

- *Para asignar la bonificación, el comité de selección, verifica el domicilio consignado de los integrantes del consorcio, en el Registro Nacional de Proveedores (RNP).*
- *Para que un consorcio pueda acceder a la bonificación, cada uno de sus integrantes debe cumplir con las condiciones establecidas en el literal f) del artículo 50 del Reglamento.*

**Nota para la Entidad**

*En el caso de procedimientos por relación de ítems cuando el monto del valor referencial de algún ítem corresponda a una Adjudicación Simplificada, se incluye el siguiente anexo:*

*Esta nota deberá ser eliminada una vez culminada la elaboración de las bases*

**ANEXO N° 11**

**SOLICITUD DE BONIFICACIÓN DEL CINCO POR CIENTO (5%) POR TENER LA CONDICIÓN DE MICRO Y PEQUEÑA EMPRESA  
ITEM [CONSIGNAR EL N° DEL ÍTEM O ÍTEMS CUYO VALOR REFERENCIAL CORRESPONDE A UNA AS])**

Señores

**COMITÉ DE SELECCIÓN**

**CONCURSO PÚBLICO N° [CONSIGNAR NOMENCLATURA DEL PROCEDIMIENTO]**

Presente.-

Mediante el presente el suscrito, postor y/o Representante legal de [CONSIGNAR EN CASO DE SER PERSONA JURÍDICA], solicito la asignación de la bonificación del cinco por ciento (5%) sobre el puntaje total obtenido, debido a que mi representada cuenta con la condición de micro y pequeña empresa.

[CONSIGNAR CIUDAD Y FECHA]

.....  
**Firma, Nombres y Apellidos del postor o Representante legal o común, según corresponda**

**Importante**

- Para asignar la bonificación, el comité de selección, según corresponda, verifica la página web del Ministerio de Trabajo y Promoción del Empleo en la sección consulta de empresas acreditadas en el REMYPE en el link <http://www2.trabajo.gob.pe/servicios-en-linea-2-2/>.
- Para que un consorcio pueda acceder a la bonificación, cada uno de sus integrantes debe cumplir con la condición de micro y pequeña empresa.

ANEXO Nº 12

**AUTORIZACIÓN DE NOTIFICACIÓN DE LA DECISIÓN DE LA ENTIDAD SOBRE LA  
SOLICITUD DE AMPLIACIÓN DE PLAZO MEDIANTE MEDIOS ELECTRÓNICOS DE  
COMUNICACIÓN**

**(DOCUMENTO A PRESENTAR EN EL PERFECCIONAMIENTO DEL CONTRATO)**

Señores  
**COMITÉ DE SELECCIÓN**  
**CONCURSO PÚBLICO Nº 01-2024-UNAMBA**  
Presente.-

El que se suscribe, [.....], postor adjudicado y/o Representante Legal de [CONSIGNAR EN CASO DE SER PERSONA JURÍDICA], identificado con [CONSIGNAR TIPO DE DOCUMENTO DE IDENTIDAD] Nº [CONSIGNAR NÚMERO DE DOCUMENTO DE IDENTIDAD], autorizo que durante la ejecución del contrato se me notifique al correo electrónico [INDICAR EL CORREO ELECTRÓNICO] lo siguiente:

✓ Notificación de la decisión de la Entidad respecto a la solicitud de ampliación de plazo.

[CONSIGNAR CIUDAD Y FECHA]

.....  
**Firma, Nombres y Apellidos del postor o  
Representante legal o común, según  
corresponda**

**Importante**

*La notificación de la decisión de la Entidad respecto a la solicitud de ampliación de plazo se efectúa por medios electrónicos de comunicación, siempre que se cuente con la autorización correspondiente y sea posible obtener un acuse de recibo a través del mecanismo utilizado.*