

BASES ESTÁNDAR DE ADJUDICACIÓN SIMPLIFICADA PARA LA CONTRATACIÓN DE SERVICIOS EN GENERAL

Aprobado mediante Directiva N°001-2019-OSCE/CD



SUB DIRECCIÓN DE NORMATIVIDAD – DIRECCIÓN TÉCNICO NORMATIVA
ORGANISMO SUPERVISOR DE LAS CONTRATACIONES DEL ESTADO - OSCE

SIMBOLOGÍA UTILIZADA:

N°	Símbolo	Descripción
1	[ABC] / [.....]	La información solicitada dentro de los corchetes sombreados debe ser completada por la Entidad durante la elaboración de las bases.
2	[ABC] / [.....]	Es una indicación, o información que deberá ser completada por la Entidad con posterioridad al otorgamiento de la buena pro para el caso específico de la elaboración de la PROFORMA DEL CONTRATO; o por los proveedores, en el caso de los ANEXOS de la oferta.
3	<div>Importante</div> <ul style="list-style-type: none"> • Abc 	Se refiere a consideraciones importantes a tener en cuenta por el órgano encargado de las contrataciones o comité de selección, según corresponda y por los proveedores.
4	<div>Advertencia</div> <ul style="list-style-type: none"> • Abc 	Se refiere a advertencias a tener en cuenta por el órgano encargado de las contrataciones o comité de selección, según corresponda y por los proveedores.
5	<div>Importante para la Entidad</div> <ul style="list-style-type: none"> • Xyz 	Se refiere a consideraciones importantes a tener en cuenta por el órgano encargado de las contrataciones o comité de selección, según corresponda y deben ser eliminadas una vez culminada la elaboración de las bases.

CARACTERÍSTICAS DEL DOCUMENTO:

Las bases estándar deben ser elaboradas en formato WORD, y deben tener las siguientes características:

N°	Características	Parámetros
1	Márgenes	Superior : 2.5 cm Inferior: 2.5 cm Izquierda: 2.5 cm Derecha: 2.5 cm
2	Fuente	Arial
3	Estilo de Fuente	Normal: Para el contenido en general Cursiva: Para el encabezado y pie de página Para las Consideraciones importantes (Ítem 3 del cuadro anterior)
4	Color de Fuente	Automático: Para el contenido en general Azul : Para las Consideraciones importantes (Ítem 3 del cuadro anterior)
5	Tamaño de Letra	16 : Para las dos primeras hojas de las Secciones General y Específica 11 : Para el nombre de los Capítulos. 10 : Para el cuerpo del documento en general 9 : Para el encabezado y pie de página Para el contenido de los cuadros, pudiendo variar, según la necesidad 8 : Para las Notas al pie
6	Alineación	Justificada: Para el contenido en general y notas al pie. Centrada : Para la primera página, los títulos de las Secciones y nombres de los Capítulos)
7	Interlineado	Sencillo
8	Espaciado	Anterior : 0 Posterior : 0
9	Subrayado	Para los nombres de las Secciones y para resaltar o hacer hincapié en algún concepto

INSTRUCCIONES DE USO:

- Una vez registrada la información solicitada dentro de los corchetes sombreados en gris, el texto deberá quedar en letra tamaño 10, con estilo normal, sin formato de negrita y sin sombreado.
- La nota **IMPORTANTE** no puede ser modificada ni eliminada en la Sección General. En el caso de la Sección Específica debe seguirse la instrucción que se indica en dicha nota.

Elaboradas en enero de 2019

Modificadas en marzo, junio y diciembre de 2019, julio 2020, julio y diciembre 2021, junio y octubre de 2022

MUNICIPALIDAD PROVINCIAL DE ISLAY

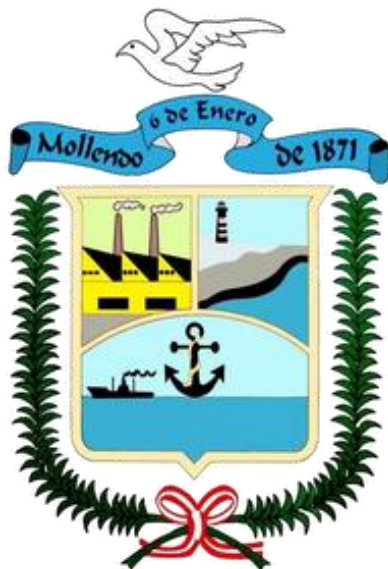

BASES ESTÁNDAR DE ADJUDICACIÓN SIMPLIFICADA PARA LA CONTRATACIÓN DE SERVICIOS EN GENERAL

ADJUDICACIÓN SIMPLIFICADA N° 010-2024-MPI (PRIMERA CONVOCATORIA)

**CONTRATACIÓN DEL SERVICIO DE
IMPERMEABILIZACIÓN DE LOSA PARA LA OBRA:
“CREACION DE LOS SERVICIOS DEPORTIVOS DE
NATACION Y RECREACION EN EL CENTRO POBLADO DE
AVIS CESAR VALLEJO, DISTRITO DE MOLLENDO – ISLAY
– AREQUIPA”**

DEBER DE COLABORACIÓN

La Entidad y todo proveedor que se someta a las presentes Bases, sea como participante, postor y/o contratista, deben conducir su actuación conforme a los principios previstos en la Ley de Contrataciones del Estado.

En este contexto, se encuentran obligados a prestar su colaboración al OSCE y a la Secretaría Técnica de la Comisión de Defensa de la Libre Competencia del INDECOPI, en todo momento según corresponda a sus competencias, a fin de comunicar presuntos casos de fraude, colusión y corrupción por parte de los funcionarios y servidores de la Entidad, así como los proveedores y demás actores que participan en el proceso de contratación.

De igual forma, deben poner en conocimiento del OSCE y a la Secretaría Técnica de la Comisión de Defensa de la Libre Competencia del INDECOPI los indicios de conductas anticompetitivas que se presenten durante el proceso de contratación, en los términos del Decreto Legislativo N° 1034, "Ley de Represión de Conductas Anticompetitivas", o norma que la sustituya, así como las demás normas de la materia.

La Entidad y todo proveedor que se someta a las presentes Bases, sea como participante, postor y/o contratista del proceso de contratación deben permitir al OSCE o a la Secretaría Técnica de la Comisión de Defensa de la Libre Competencia del INDECOPI el acceso a la información referida a las contrataciones del Estado que sea requerida, prestar testimonio o absolución de posiciones que se requieran, entre otras formas de colaboración.

SECCIÓN GENERAL

DISPOSICIONES COMUNES DEL PROCEDIMIENTO DE SELECCIÓN

(ESTA SECCIÓN NO DEBE SER MODIFICADA EN NINGÚN EXTREMO, BAJO SANCIÓN DE NULIDAD)

CAPÍTULO I ETAPAS DEL PROCEDIMIENTO DE SELECCIÓN

1.1. REFERENCIAS

Cuando en el presente documento se mencione la palabra Ley, se entiende que se está haciendo referencia a la Ley N° 30225, Ley de Contrataciones del Estado, y cuando se mencione la palabra Reglamento, se entiende que se está haciendo referencia al Reglamento de la Ley de Contrataciones del Estado aprobado por Decreto Supremo N° 344-2018-EF.

Las referidas normas incluyen sus respectivas modificaciones, de ser el caso.

1.2. CONVOCATORIA

Se realiza a través de su publicación en el SEACE de conformidad con lo señalado en el artículo 54 del Reglamento, en la fecha señalada en el calendario del procedimiento de selección, debiendo adjuntar las bases y resumen ejecutivo.

1.3. REGISTRO DE PARTICIPANTES

El registro de participantes se realiza conforme al artículo 55 del Reglamento. En el caso de un consorcio, basta que se registre uno (1) de sus integrantes.

Importante

- *Para registrarse como participante en un procedimiento de selección convocado por las Entidades del Estado Peruano, es necesario que los proveedores cuenten con inscripción vigente y estar habilitados ante el Registro Nacional de Proveedores (RNP) que administra el Organismo Supervisor de las Contrataciones del Estado (OSCE). Para obtener mayor información, se puede ingresar a la siguiente dirección electrónica: www.rnp.gob.pe.*
- *Los proveedores que deseen registrar su participación deben ingresar al SEACE utilizando su Certificado SEACE (usuario y contraseña). Asimismo, deben observar las instrucciones señaladas en el documento de orientación "Guía para el registro de participantes electrónico" publicado en <https://www2.seace.gob.pe/>.*
- *En caso los proveedores no cuenten con inscripción vigente en el RNP y/o se encuentren inhabilitados o suspendidos para ser participantes, postores y/o contratistas, el SEACE restringirá su registro, quedando a potestad de estos intentar nuevamente registrar su participación en el procedimiento de selección en cualquier otro momento, dentro del plazo establecido para dicha etapa, siempre que haya obtenido la vigencia de su inscripción o quedado sin efecto la sanción que le impuso el Tribunal de Contrataciones del Estado.*

1.4. FORMULACIÓN DE CONSULTAS Y OBSERVACIONES A LAS BASES

La formulación de consultas y observaciones a las bases se efectúa de conformidad con lo establecido en los numerales 72.1 y 72.2 del artículo 72 del Reglamento, así como el literal a) del artículo 89 del Reglamento.

Importante

No pueden formularse consultas ni observaciones respecto del contenido de una ficha de homologación aprobada. Las consultas y observaciones que se formulen sobre el particular, se tienen como no presentadas.

1.5. ABSOLUCIÓN DE CONSULTAS, OBSERVACIONES E INTEGRACIÓN DE BASES

La absolución de consultas, observaciones e integración de las bases se realizan conforme a las disposiciones previstas en el numeral 72.4 del artículo 72 del Reglamento y el literal a) del artículo 89 del Reglamento.

Importante

- *No se absolverán consultas y observaciones a las bases que se presenten en forma física.*
- *Cuando exista divergencia entre lo indicado en el pliego de absolución de consultas y observaciones y la integración de bases, prevalece lo absuelto en el referido pliego; sin perjuicio, del deslinde de responsabilidades correspondiente.*

1.6. FORMA DE PRESENTACIÓN DE OFERTAS

Las ofertas se presentan conforme lo establecido en el artículo 59 y en el artículo 90 del Reglamento.

Las declaraciones juradas, formatos o formularios previstos en las bases que conforman la oferta deben estar debidamente firmados por el postor (firma manuscrita o digital, según la Ley N° 27269, Ley de Firmas y Certificados Digitales¹). Los demás documentos deben ser visados por el postor. En el caso de persona jurídica, por su representante legal, apoderado o mandatario designado para dicho fin y, en el caso de persona natural, por este o su apoderado. No se acepta el pegado de la imagen de una firma o visto. Las ofertas se presentan foliadas.

Importante

- *Los formularios electrónicos que se encuentran en el SEACE y que los proveedores deben llenar para presentar sus ofertas, tienen carácter de declaración jurada.*
- *En caso la información contenida en los documentos escaneados que conforman la oferta no coincida con lo declarado a través del SEACE, prevalece la información declarada en los documentos escaneados.*
- *No se tomarán en cuenta las ofertas que se presenten en físico a la Entidad.*

1.7. PRESENTACIÓN Y APERTURA DE OFERTAS

El participante presentará su oferta de manera electrónica a través del SEACE, desde las 00:01 horas hasta las 23:59 horas del día establecido para el efecto en el cronograma del procedimiento; adjuntando el archivo digitalizado que contenga los documentos que conforman la oferta de acuerdo a lo requerido en las bases.

El participante debe verificar antes de su envío, bajo su responsabilidad, que el archivo pueda ser descargado y su contenido sea legible.

Importante

Los integrantes de un consorcio no pueden presentar ofertas individuales ni conformar más de un consorcio en un procedimiento de selección, o en un determinado ítem cuando se trate de procedimientos de selección según relación de ítems.

¹ Para mayor información sobre la normativa de firmas y certificados digitales ingresar a: <https://www.indecopi.gob.pe/web/firmas-digitales/firmar-y-certificados-digitales>

En la apertura electrónica de la oferta, el órgano encargado de las contrataciones o el comité de selección, según corresponda, verifica la presentación de lo exigido en la sección específica de las bases de conformidad con el numeral 73.2 del artículo 73 del Reglamento y determina si las ofertas responden a las características y/o requisitos y condiciones de los Términos de Referencia, detallados en la sección específica de las bases. De no cumplir con lo requerido, la oferta se considera no admitida.

1.8. EVALUACIÓN DE LAS OFERTAS

La evaluación de las ofertas se realiza conforme a lo establecido en el numeral 74.1 y el literal a) del numeral 74.2 del artículo 74 del Reglamento.

En el supuesto de que dos (2) o más ofertas empaten, la determinación del orden de prelación de las ofertas empatadas se efectúa siguiendo estrictamente el orden establecido en el numeral 91.1 del artículo 91 del Reglamento.

El desempate mediante sorteo se realiza de manera electrónica a través del SEACE.

Importante

En el caso de contratación de servicios en general que se presten fuera de la provincia de Lima y Callao, cuyo valor estimado no supere los doscientos mil Soles (S/ 200,000.00), a solicitud del postor se asigna una bonificación equivalente al diez por ciento (10%) sobre el puntaje total obtenido por los postores con domicilio en la provincia donde prestará el servicio, o en las provincias colindantes, sean o no pertenecientes al mismo departamento o región. El domicilio es el consignado en la constancia de inscripción ante el RNP². Lo mismo aplica en el caso de procedimientos de selección por relación de ítems, cuando algún ítem no supera el monto señalado anteriormente.

1.9. CALIFICACIÓN DE OFERTAS

La calificación de las ofertas se realiza conforme a lo establecido en los numerales 75.1 y 75.2 del artículo 75 del Reglamento.

1.10. SUBSANACIÓN DE LAS OFERTAS

La subsanación de las ofertas se sujeta a lo establecido en el artículo 60 del Reglamento. El plazo que se otorgue para la subsanación no puede ser inferior a un (1) día hábil

La solicitud de subsanación se realiza de manera electrónica a través del SEACE y será remitida al correo electrónico consignado por el postor al momento de realizar su inscripción en el RNP, siendo su responsabilidad el permanente seguimiento de las notificaciones a dicho correo. La notificación de la solicitud se entiende efectuada el día de su envío al correo electrónico.

La presentación de las subsanaciones se realiza a través del SEACE. No se tomará en cuenta la subsanación que se presente en físico a la Entidad.

1.11. RECHAZO DE LAS OFERTAS

Previo al otorgamiento de la buena pro, el órgano encargado de las contrataciones o el comité de selección, según corresponda, revisa las ofertas económicas que cumplen los requisitos de calificación, de conformidad con lo establecido para el rechazo de ofertas, previsto en el artículo 68 del Reglamento, de ser el caso.

² La constancia de inscripción electrónica se visualizará en el portal web del Registro Nacional de Proveedores: www.mpp.gob.pe

De rechazarse alguna de las ofertas calificadas, el órgano encargado de las contrataciones o el comité de selección, según corresponda, revisa el cumplimiento de los requisitos de calificación de los postores que siguen en el orden de prelación, en caso las hubiere.

1.12. OTORGAMIENTO DE LA BUENA PRO

Definida la oferta ganadora, el órgano encargado de las contrataciones o el comité de selección, según corresponda, otorga la buena pro mediante su publicación en el SEACE, incluyendo el cuadro comparativo y las actas debidamente motivadas de los resultados de la admisión, no admisión, evaluación, calificación, descalificación, rechazo y el otorgamiento de la buena pro.

1.13. CONSENTIMIENTO DE LA BUENA PRO

Cuando se hayan presentado dos (2) o más ofertas, el consentimiento de la buena pro se produce a los cinco (5) días hábiles siguientes de la notificación de su otorgamiento, sin que los postores hayan ejercido el derecho de interponer el recurso de apelación.

En caso que se haya presentado una sola oferta, el consentimiento de la buena pro se produce el mismo día de la notificación de su otorgamiento.

El consentimiento del otorgamiento de la buena pro se publica en el SEACE al día hábil siguiente de producido.

Importante

Una vez consentido el otorgamiento de la buena pro, el órgano encargado de las contrataciones o el órgano de la Entidad al que se haya asignado tal función realiza la verificación de la oferta presentada por el postor ganador de la buena pro conforme lo establecido en el numeral 64.6 del artículo 64 del Reglamento.

CAPÍTULO II

SOLUCIÓN DE CONTROVERSIAS DURANTE EL PROCEDIMIENTO DE SELECCIÓN

2.1. RECURSO DE APELACIÓN

A través del recurso de apelación se pueden impugnar los actos dictados durante el desarrollo del procedimiento de selección hasta antes del perfeccionamiento del contrato.

El recurso de apelación se presenta ante la Entidad convocante, y es conocido y resuelto por su Titular, cuando el valor estimado sea igual o menor a cincuenta (50) UIT. Cuando el valor estimado sea mayor a dicho monto, el recurso de apelación se presenta ante y es resuelto por el Tribunal de Contrataciones del Estado.

En los procedimientos de selección según relación de ítems, el valor estimado total del procedimiento determina ante quién se presenta el recurso de apelación.

Los actos que declaren la nulidad de oficio, la cancelación del procedimiento de selección y otros actos emitidos por el Titular de la Entidad que afecten la continuidad de este, se impugnan ante el Tribunal de Contrataciones del Estado.

Importante

- *Una vez otorgada la buena pro, el órgano encargado de las contrataciones o el comité de selección, según corresponda, está en la obligación de permitir el acceso de los participantes y postores al expediente de contratación, salvo la información calificada como secreta, confidencial o reservada por la normativa de la materia, a más tardar dentro del día siguiente de haberse solicitado por escrito.*

Luego de otorgada la buena pro no se da a conocer las ofertas cuyos requisitos de calificación no fueron analizados y revisados por el órgano encargado de las contrataciones o el comité de selección, según corresponda.

- *A efectos de recoger la información de su interés, los postores pueden valerse de distintos medios, tales como: (i) la lectura y/o toma de apuntes, (ii) la captura y almacenamiento de imágenes, e incluso (iii) pueden solicitar copia de la documentación obrante en el expediente, siendo que, en este último caso, la Entidad deberá entregar dicha documentación en el menor tiempo posible, previo pago por tal concepto.*
- *El recurso de apelación se presenta ante la Mesa de Partes del Tribunal o ante las oficinas desconcentradas del OSCE, o en la Unidad de Trámite Documentario de la Entidad, según corresponda.*

2.2. PLAZOS DE INTERPOSICIÓN DEL RECURSO DE APELACIÓN

La apelación contra el otorgamiento de la buena pro o contra los actos dictados con anterioridad a ella se interpone dentro de los cinco (5) días hábiles siguientes de haberse notificado el otorgamiento de la buena pro.

La apelación contra los actos dictados con posterioridad al otorgamiento de la buena pro, contra la declaración de nulidad, cancelación y declaratoria de desierto del procedimiento, se interpone dentro de los cinco (5) días hábiles siguientes de haberse tomado conocimiento del acto que se desea impugnar.

CAPÍTULO III DEL CONTRATO

3.1. PERFECCIONAMIENTO DEL CONTRATO

Los plazos y el procedimiento para perfeccionar el contrato se realiza conforme a lo indicado en el artículo 141 del Reglamento.

El contrato se perfecciona con la suscripción del documento que lo contiene, salvo en los contratos cuyo monto del valor estimado no supere los doscientos mil Soles (S/ 200,000.00), en los que se puede perfeccionar con la recepción de la orden de servicios, conforme a lo previsto en la sección específica de las bases.

En el caso de procedimientos de selección por relación de ítems, se puede perfeccionar el contrato con la suscripción del documento o con la recepción de una orden de servicios, cuando el valor estimado del ítem corresponda al parámetro establecido en el párrafo anterior.

Importante

El órgano encargado de las contrataciones o el comité de selección, según corresponda, debe consignar en la sección específica de las bases la forma en que se perfeccionará el contrato, sea con la suscripción del contrato o la recepción de la orden de servicios. En caso la Entidad perfeccione el contrato con la recepción de la orden de servicios no debe incluir la proforma del contrato establecida en el Capítulo V de la sección específica de las bases.

Para perfeccionar el contrato, el postor ganador de la buena pro debe presentar los documentos señalados en el artículo 139 del Reglamento y los previstos en la sección específica de las bases.

3.2. GARANTÍAS

Las garantías que deben otorgar los postores y/o contratistas, según corresponda, son las de fiel cumplimiento del contrato y por los adelantos.

3.2.1. GARANTÍA DE FIEL CUMPLIMIENTO

Como requisito indispensable para perfeccionar el contrato, el postor ganador debe entregar a la Entidad la garantía de fiel cumplimiento del mismo por una suma equivalente al diez por ciento (10%) del monto del contrato original. Esta se mantiene vigente hasta la conformidad de la recepción de la prestación a cargo del contratista.

3.2.2. GARANTÍA DE FIEL CUMPLIMIENTO POR PRESTACIONES ACCESORIAS

En las contrataciones que conllevan la ejecución de prestaciones accesorias, tales como mantenimiento, reparación o actividades afines, se otorga una garantía adicional por una suma equivalente al diez por ciento (10%) del monto del contrato de la prestación accesorio, la misma que debe ser renovada periódicamente hasta el cumplimiento total de las obligaciones garantizadas.

Importante

- En los contratos cuyos montos sean iguales o menores a doscientos mil Soles (S/ 200,000.00), no corresponde presentar garantía de fiel cumplimiento de contrato ni garantía de fiel cumplimiento por prestaciones accesorias. Dicha excepción también aplica a los contratos derivados de procedimientos de selección por relación de ítems, cuando el monto del ítem adjudicado o la sumatoria de los montos de los ítems adjudicados no superen el monto señalado anteriormente, conforme a lo dispuesto en el literal a) del artículo 152 del Reglamento.
- En los contratos periódicos de prestación de servicios en general que celebren las Entidades con las micro y pequeñas empresas, estas últimas pueden otorgar como garantía de fiel cumplimiento el diez por ciento (10%) del monto del contrato, porcentaje que es retenido por la Entidad durante la primera mitad del número total de pagos a realizarse, de forma prorrateada en cada pago, con cargo a ser devuelto a la finalización del mismo, conforme lo establecen los numerales 149.4 y 149.5 del artículo 149 del Reglamento y el numeral 151.2 del artículo 151 del Reglamento.

3.2.3. GARANTÍA POR ADELANTO

En caso se haya previsto en la sección específica de las bases la entrega de adelantos, el contratista debe presentar una garantía emitida por idéntico monto conforme a lo estipulado en el artículo 153 del Reglamento.

3.3. REQUISITOS DE LAS GARANTÍAS

Las garantías que se presenten deben ser incondicionales, solidarias, irrevocables y de realización automática en el país, al solo requerimiento de la Entidad. Asimismo, deben ser emitidas por empresas que se encuentren bajo la supervisión directa de la Superintendencia de Banca, Seguros y Administradoras Privadas de Fondos de Pensiones y que cuenten con clasificación de riesgo B o superior. Asimismo, deben estar autorizadas para emitir garantías; o estar consideradas en la última lista de bancos extranjeros de primera categoría que periódicamente publica el Banco Central de Reserva del Perú.

Importante

Corresponde a la Entidad verificar que las garantías presentadas por el postor ganador de la buena pro y/o contratista cumplan con los requisitos y condiciones necesarios para su aceptación y eventual ejecución, sin perjuicio de la determinación de las responsabilidades funcionales que correspondan.

Advertencia

Los funcionarios de las Entidades no deben aceptar garantías emitidas bajo condiciones distintas a las establecidas en el presente numeral, debiendo tener en cuenta lo siguiente:

- 1. La clasificadora de riesgo que asigna la clasificación a la empresa que emite la garantía debe encontrarse listada en el portal web de la SBS (<http://www.sbs.gob.pe/sistema-financiero/clasificadoras-de-riesgo>).*
- 2. Se debe identificar en la página web de la clasificadora de riesgo respectiva, cuál es la clasificación vigente de la empresa que emite la garantía, considerando la vigencia a la fecha de emisión de la garantía.*
- 3. Para fines de lo establecido en el artículo 148 del Reglamento, la clasificación de riesgo B, incluye las clasificaciones B+ y B.*
- 4. Si la empresa que otorga la garantía cuenta con más de una clasificación de riesgo emitida por distintas empresas listadas en el portal web de la SBS, bastará que en una de ellas cumpla con la clasificación mínima establecida en el Reglamento.*

En caso exista alguna duda sobre la clasificación de riesgo asignada a la empresa emisora de la garantía, se deberá consultar a la clasificadora de riesgos respectiva.

De otro lado, además de cumplir con el requisito referido a la clasificación de riesgo, a efectos de verificar si la empresa emisora se encuentra autorizada por la SBS para emitir garantías, debe revisarse el portal web de dicha Entidad (<http://www.sbs.gob.pe/sistema-financiero/relacion-de-empresas-que-se-encuentran-autorizadas-a-emitir-cartas-fianza>).

Los funcionarios competentes deben verificar la autenticidad de la garantía a través de los mecanismos establecidos (consulta web, teléfono u otros) por la empresa emisora.

3.4. EJECUCIÓN DE GARANTÍAS

La Entidad puede solicitar la ejecución de las garantías conforme a los supuestos contemplados en el artículo 155 del Reglamento.

3.5. ADELANTOS

La Entidad puede entregar adelantos directos al contratista, los que en ningún caso exceden en conjunto del treinta por ciento (30%) del monto del contrato original, siempre que ello haya sido previsto en la sección específica de las bases.

3.6. PENALIDADES

3.6.1. PENALIDAD POR MORA EN LA EJECUCIÓN DE LA PRESTACIÓN

En caso de retraso injustificado del contratista en la ejecución de las prestaciones objeto del contrato, la Entidad le aplica automáticamente una penalidad por mora por cada día de atraso, de conformidad con el artículo 162 del Reglamento.

3.6.2. OTRAS PENALIDADES

La Entidad puede establecer penalidades distintas a la mencionada en el numeral precedente, según lo previsto en el artículo 163 del Reglamento y lo indicado en la sección específica de las bases.

Estos dos tipos de penalidades se calculan en forma independiente y pueden alcanzar cada una un monto máximo equivalente al diez por ciento (10%) del monto del contrato vigente, o de ser el caso, del ítem que debió ejecutarse.

3.7. INCUMPLIMIENTO DEL CONTRATO

Las causales para la resolución del contrato, serán aplicadas de conformidad con el artículo 36 de la Ley y 164 del Reglamento.

3.8. PAGOS

El pago se realiza después de ejecutada la respectiva prestación, pudiendo contemplarse pagos a cuenta, según la forma establecida en la sección específica de las bases o en el contrato.

La Entidad paga las contraprestaciones pactadas a favor del contratista dentro de los diez (10) días calendario siguientes de otorgada la conformidad de los servicios, siempre que se verifiquen las condiciones establecidas en el contrato para ello, bajo responsabilidad del funcionario competente.

La conformidad se emite en un plazo máximo de siete (7) días de producida la recepción salvo que se requiera efectuar pruebas que permitan verificar el cumplimiento de la obligación, en cuyo caso la conformidad se emite en un plazo máximo de quince (15) días, bajo responsabilidad del funcionario que debe emitir la conformidad.

En el caso que se haya suscrito contrato con un consorcio, el pago se realizará de acuerdo a lo que se indique en el contrato de consorcio.

Advertencia

En caso de retraso en los pagos a cuenta o pago final por parte de la Entidad, salvo que se deba a caso fortuito o fuerza mayor, esta reconoce al contratista los intereses legales correspondientes, de conformidad con el artículo 39 de la Ley y 171 del Reglamento, debiendo repetir contra los responsables de la demora injustificada.

3.9. DISPOSICIONES FINALES

Todos los demás aspectos del presente procedimiento no contemplados en las bases se regirán supletoriamente por la Ley y su Reglamento, así como por las disposiciones legales vigentes.

SECCIÓN ESPECÍFICA

CONDICIONES ESPECIALES DEL PROCEDIMIENTO DE SELECCIÓN

(EN ESTA SECCIÓN LA ENTIDAD DEBERÁ COMPLETAR LA INFORMACIÓN EXIGIDA, DE ACUERDO A LAS INSTRUCCIONES INDICADAS)

CAPÍTULO I GENERALIDADES

1.1. ENTIDAD CONVOCANTE

Nombre : MUNICIPALIDAD PROVINCIAL DE ISLAY
RUC N° : 20166164789
Domicilio legal : CALLE AREQUIPA N° 285 - MOLLENDO
Teléfono: : 054-532091
Correo electrónico: : logisticampi@munimollendo.gob.pe

1.2. OBJETO DE LA CONVOCATORIA

El presente procedimiento de selección tiene por objeto la CONTRATACIÓN DEL SERVICIO DE IMPERMEABILIZACIÓN DE LOSA PARA LA OBRA: "CREACION DE LOS SERVICIOS DEPORTIVOS DE NATACION Y RECREACION EN EL CENTRO POBLADO DE AVIS CESAR VALLEJO, DISTRITO DE MOLLENDO – ISLAY – AREQUIPA.

1.3. EXPEDIENTE DE CONTRATACIÓN

El expediente de contratación fue aprobado mediante FORMATO N° 05 SOLICITUD Y APROBACIÓN DE EXPEDIENTE DE CONTRATACIÓN N° 23-2024-MPI/A-GM, el 20 de junio de 2024.

1.4. FUENTE DE FINANCIAMIENTO

RECURSOS DETERMINADOS; Rubro: 18 Canon y Sobrecanon, Regalías, Renta de Aduanas y Participaciones.

Importante

La fuente de financiamiento debe corresponder a aquella prevista en la Ley de Equilibrio Financiero del Presupuesto del Sector Público del año fiscal en el cual se convoca el procedimiento de selección.

1.5. SISTEMA DE CONTRATACIÓN

El presente procedimiento se rige por el sistema de SUMA ALZADA, de acuerdo con lo establecido en el expediente de contratación respectivo.

1.6. DISTRIBUCIÓN DE LA BUENA PRO

NO CORRESPONDE

1.7. ALCANCES DEL REQUERIMIENTO

El alcance de la prestación está definido en el Capítulo III de la presente sección de las bases.

1.8. PLAZO DE PRESTACIÓN DEL SERVICIO

Los servicios materia de la presente convocatoria se prestarán en el plazo de 35 días Calendario en concordancia con lo establecido en el expediente de contratación.

1.9. COSTO DE REPRODUCCIÓN Y ENTREGA DE BASES

Los participantes registrados tienen el derecho de recabar un ejemplar de las bases, para cuyo

efecto deben cancelar S/ 5.00 (Cinco con 00/100 Soles) en Caja de la Entidad, sito en Calle Arequipa N° 285 – Mollendo, debiendo recabar las bases en la Unidad de Abastecimiento.

Importante

El costo de entrega de un ejemplar de las bases no puede exceder el costo de su reproducción.

1.10. BASE LEGAL

- Ley N° 31953 Ley de Presupuesto del Sector Público para el Año Fiscal 2024.
- Ley N° 31954 Ley de Equilibrio Financiero del Presupuesto del Sector Público del año fiscal 2024.
- Ley N° 28411 - Ley General del Sistema Nacional del Presupuesto.
- Ley N° 30225 y su modificación efectuada mediante Decreto Legislativo N° 1444. – Reglamento de la Ley N° 30225, aprobada mediante Decreto Supremo N° 344-2018-EF modificado mediante Decreto Supremo N° 377-2019-EF, Decreto supremo N° 168-2020-EF y Decreto Supremo N° 250-2020-EF y 162-2021-EF. - Ley N° 27444.
- Ley del Procedimiento Administrativo General.
- Ley N° 27806 - Ley de Transparencia y de Acceso a la Información Pública.
- Ley N° 27785 - Ley Orgánica del Sistema Nacional de Control y de la Contraloría General de la República.
- Decreto Supremo N° 007-2008-TR.

Las referidas normas incluyen sus respectivas modificaciones, de ser el caso.

CAPÍTULO II DEL PROCEDIMIENTO DE SELECCIÓN

2.1. CALENDARIO DEL PROCEDIMIENTO DE SELECCIÓN

Según el cronograma de la ficha de selección de la convocatoria publicada en el SEACE.

Importante

De conformidad con la vigesimosegunda Disposición Complementaria Final del Reglamento, en caso la Entidad (Ministerios y sus organismos públicos, programas o proyectos adscritos) haya difundido el requerimiento a través del SEACE siguiendo el procedimiento establecido en dicha disposición, no procede formular consultas u observaciones al requerimiento.

2.2. CONTENIDO DE LAS OFERTAS

La oferta contendrá, además de un índice de documentos³, la siguiente documentación:

2.2.1. Documentación de presentación obligatoria

2.2.1.1. Documentos para la admisión de la oferta

- a) Declaración jurada de datos del postor. (**Anexo N° 1**)
- b) Documento que acredite la representación de quien suscribe la oferta.

En caso de persona jurídica, copia del certificado de vigencia de poder del representante legal, apoderado o mandatario designado para tal efecto.

En caso de persona natural, copia del documento nacional de identidad o documento análogo, o del certificado de vigencia de poder otorgado por persona natural, del apoderado o mandatario, según corresponda.

En el caso de consorcios, este documento debe ser presentado por cada uno de los integrantes del consorcio que suscriba la promesa de consorcio, según corresponda.

Advertencia

De acuerdo con el artículo 4 del Decreto Legislativo N° 1246, las Entidades están prohibidas de exigir a los administrados o usuarios la información que puedan obtener directamente mediante la interoperabilidad a que se refieren los artículos 2 y 3 de dicho Decreto Legislativo. En esa medida, si la Entidad es usuaria de la Plataforma de Interoperabilidad del Estado – PIDE⁴ y siempre que el servicio web se encuentre activo en el Catálogo de Servicios de dicha plataforma, no corresponderá exigir el certificado de vigencia de poder y/o documento nacional de identidad.

- c) Declaración jurada de acuerdo con el literal b) del artículo 52 del Reglamento (**Anexo N°2**)
- d) Declaración jurada de cumplimiento de los Términos de Referencia contenidos en el numeral 3.1 del Capítulo III de la presente sección. (**Anexo N° 3**)
- e) Catálogos, fichas técnicas u otro documento técnico de los materiales a utilizar según términos de referencia.

³ La omisión del índice no determina la no admisión de la oferta.

⁴ Para mayor información de las Entidades usuarias y del Catálogo de Servicios de la Plataforma de Interoperabilidad del Estado – PIDE ingresar al siguiente enlace <https://www.gobiernodigital.gob.pe/interoperabilidad/>

- f) Declaración jurada de plazo de prestación del servicio. **(Anexo N° 4)**
- g) Promesa de consorcio con firmas legalizadas, de ser el caso, en la que se consigne los integrantes, el representante común, el domicilio común y las obligaciones a las que se compromete cada uno de los integrantes del consorcio así como el porcentaje equivalente a dichas obligaciones. **(Anexo N° 5)**
- h) El precio de la oferta en Soles. Adjuntar obligatoriamente el **Anexo N° 6**.

El precio total de la oferta y los subtotales que lo componen son expresados con dos (2) decimales. Los precios unitarios pueden ser expresados con más de dos (2) decimales.

Importante

- *El órgano encargado de las contrataciones o el comité de selección, según corresponda, verifica la presentación de los documentos requeridos. De no cumplir con lo requerido, la oferta se considera no admitida.*
- *En caso de requerir estructura de costos o análisis de precios, esta se presenta para el perfeccionamiento del contrato.*

2.2.1.2. Documentos para acreditar los requisitos de calificación

Incorporar en la oferta los documentos que acreditan los “**Requisitos de Calificación**” que se detallan en el numeral 3.2 del Capítulo III de la presente sección de las bases.

2.2.2. Documentación de presentación facultativa:

- a) En el caso de microempresas y pequeñas empresas integradas por personas con discapacidad, o en el caso de consorcios conformados en su totalidad por estas empresas, deben presentar la constancia o certificado con el cual acredite su inscripción en el Registro de Empresas Promocionales para Personas con Discapacidad⁵.
- b) Solicitud de bonificación por tener la condición de micro y pequeña empresa. **(Anexo N° 11).**
- c) Los postores con domicilio en la provincia donde se prestará el servicio, o en las provincias colindantes, sean o no pertenecientes al mismo departamento o región, pueden presentar la solicitud de bonificación por servicios prestados fuera de la provincia de Lima y Callao, según Anexo N° 10.

Advertencia

El órgano encargado de las contrataciones o el comité de selección, según corresponda, no podrá exigir al postor la presentación de documentos que no hayan sido indicados en los acápites “Documentos para la admisión de la oferta”, “Requisitos de calificación” y “Factores de evaluación”.

2.3. PRESENTACIÓN DEL RECURSO DE APELACIÓN

“El recurso de apelación se presenta ante la Unidad de Trámite Documentario de la Entidad.

En caso el participante o postor opte por presentar recurso de apelación y por otorgar la garantía mediante depósito en cuenta bancaria, se debe realizar el abono en:

N ° de Cuenta : 00131-018916

⁵ Dicho documento se tendrá en consideración en caso de empate, conforme a lo previsto en el artículo 91 del Reglamento.

Banco : Banco de la Nación

N° CCI⁶ : 018-131-00013101891630

2.4. REQUISITOS PARA PERFECCIONAR EL CONTRATO

El postor ganador de la buena pro debe presentar los siguientes documentos para perfeccionar el contrato:

- Garantía de fiel cumplimiento del contrato. De ser el caso
- Garantía de fiel cumplimiento por prestaciones accesorias, de ser el caso.
- Contrato de consorcio con firmas legalizadas ante Notario de cada uno de los integrantes, de ser el caso.
- Código de cuenta interbancaria (CCI) o, en el caso de proveedores no domiciliados, el número de su cuenta bancaria y la entidad bancaria en el exterior.
- Copia de la vigencia del poder del representante legal de la empresa que acredite que cuenta con facultades para perfeccionar el contrato, cuando corresponda.
- Copia de DNI del postor en caso de persona natural, o de su representante legal en caso de persona jurídica.

Advertencia

De acuerdo con el artículo 4 del Decreto Legislativo N° 1246, las Entidades están prohibidas de exigir a los administrados o usuarios la información que puedan obtener directamente mediante la interoperabilidad a que se refieren los artículos 2 y 3 de dicho Decreto Legislativo. En esa medida, si la Entidad es usuaria de la Plataforma de Interoperabilidad del Estado – PIDE⁷ y siempre que el servicio web se encuentre activo en el Catálogo de Servicios de dicha plataforma, no corresponderá exigir los documentos previstos en los literales e) y f).

- Domicilio para efectos de la notificación durante la ejecución del contrato.
- Autorización de notificación de la decisión de la Entidad sobre la solicitud de ampliación de plazo mediante medios electrónicos de comunicación⁸. (**Anexo N° 12**).
- Detalle de los precios unitarios del precio ofertado⁹.
- Estructura de costos¹⁰.

Importante

- En caso que el postor ganador de la buena pro sea un consorcio, las garantías que presente este para el perfeccionamiento del contrato, así como durante la ejecución contractual, de ser el caso, además de cumplir con las condiciones establecidas en el artículo 33 de la Ley y en el artículo 148 del Reglamento, deben consignar expresamente el nombre completo o la denominación o razón social de los integrantes del consorcio, en calidad de garantizados, de lo contrario no podrán ser aceptadas por las Entidades. No se cumple el requisito antes indicado si se consigna únicamente la denominación del consorcio, conforme lo dispuesto en la Directiva Participación de Proveedores en Consorcio en las Contrataciones del Estado”.*
- En los contratos periódicos de prestación de servicios en general que celebren las Entidades con las micro y pequeñas empresas, estas últimas pueden otorgar como garantía de fiel cumplimiento el diez por ciento (10%) del monto del contrato, porcentaje que es retenido por la Entidad durante la primera mitad del número total de pagos a realizarse, de forma prorrateada en cada pago, con cargo a ser devuelto a la finalización del mismo, conforme lo*

⁶ En caso de transferencia interbancaria.

⁷ Para mayor información de las Entidades usuarias y del Catálogo de Servicios de la Plataforma de Interoperabilidad del Estado – PIDE ingresar al siguiente enlace <https://www.gobiernodigital.gob.pe/interoperabilidad/>

⁸ En tanto se implemente la funcionalidad en el SEACE, de conformidad con la Primera Disposición Complementaria Transitoria del Decreto Supremo N° 234-2022-EF.

⁹ Incluir solo en caso de la contratación bajo el sistema a suma alzada.

¹⁰ Incluir solo cuando resulte necesario para la ejecución contractual, identificar los costos de cada uno de los rubros que comprenden la oferta.

establece el numeral 149.4 del artículo 149 y el numeral 151.2 del artículo 151 del Reglamento. Para dicho efecto los postores deben encontrarse registrados en el REMYPE, consignando en la Declaración Jurada de Datos del Postor (Anexo N° 1) o en la solicitud de retención de la garantía durante el perfeccionamiento del contrato, que tienen la condición de MYPE, lo cual será verificado por la Entidad en el link <http://www2.trabajo.gob.pe/servicios-en-linea-2-2> opción consulta de empresas acreditadas en el REMYPE.

- En los contratos cuyos montos sean iguales o menores a doscientos mil Soles (S/ 200,000.00), no corresponde presentar garantía de fiel cumplimiento de contrato ni garantía de fiel cumplimiento por prestaciones accesorias. Dicha excepción también aplica a los contratos derivados de procedimientos de selección por relación de ítems, cuando el monto del ítem adjudicado o la sumatoria de los montos de los ítems adjudicados no supere el monto señalado anteriormente, conforme a lo dispuesto en el literal a) del artículo 152 del Reglamento.

Importante

- Corresponde a la Entidad verificar que las garantías presentadas por el postor ganador de la buena pro cumplan con los requisitos y condiciones necesarios para su aceptación y eventual ejecución, sin perjuicio de la determinación de las responsabilidades funcionales que correspondan.
- De conformidad con el Reglamento Consular del Perú aprobado mediante Decreto Supremo N° 076-2005-RE para que los documentos públicos y privados extendidos en el exterior tengan validez en el Perú, deben estar legalizados por los funcionarios consulares peruanos y refrendados por el Ministerio de Relaciones Exteriores del Perú, salvo que se trate de documentos públicos emitidos en países que formen parte del Convenio de la Apostilla, en cuyo caso bastará con que estos cuenten con la Apostilla de la Haya¹¹.
- La Entidad no puede exigir documentación o información adicional a la consignada en el presente numeral para el perfeccionamiento del contrato.

2.5. PERFECCIONAMIENTO DEL CONTRATO

El contrato se perfecciona con la suscripción del documento que lo contiene. Para dicho efecto el postor ganador de la buena pro, dentro del plazo previsto en el artículo 141 del Reglamento, debe presentar la documentación requerida en MESA DE PARTES en CALLE AREQUIPA N° 285 - MOLLENDÓ.

2.6. FORMA DE PAGO

La Entidad realizará el pago de la contraprestación pactada a favor del contratista en PAGO UNICO.

Para efectos del pago de las contraprestaciones ejecutadas por el contratista, la Entidad debe contar con la siguiente documentación:

- Informe del funcionario responsable de la SUB GERENCIA DE INFRAESTRUCTURA PUBLICA emitiendo la conformidad de la prestación efectuada.
- Comprobante de pago.

Dicha documentación se debe presentar en Mesa de Partes, sito en CALLE AREQUIPA N° 285 - MOLLENDÓ.

¹¹ Según lo previsto en la Opinión N° 009-2016/DTN.

CAPÍTULO III REQUERIMIENTO

Importante

De conformidad con el numeral 29.8 del artículo 29 del Reglamento, el área usuaria es responsable de la adecuada formulación del requerimiento, debiendo asegurar la calidad técnica y reducir la necesidad de su reformulación por errores o deficiencias técnicas que repercutan en el proceso de contratación.

3.1. TERMINOS DE REFERENCIA

Sistema Integrado de Gestión Administrativa
Módulo de Logística
Versión 24.01.01.MCMN

Fecha : 09/05/2024
Hora : 18:59
Página : 1 de 1

PEDIDO DE SERVICIO N°

000710

UNIDAD EJECUTORA : 001 MUNICIPALIDAD PROVINCIAL DE ISLAY - MOLLENDU
NRO. IDENTIFICACIÓN : 300423

Tipo Uso : Consumo

Dirección Solicitante : SUB GERENCIA DE INFRAESTRUCTURA PUBLICA
Entregar a Sr(a) : QUISINI PATATINCO PEDRO RONALD
Fecha : 09/05/2024
Actividad Operativa : C0002 GERENCIA PERMANENTE
Motivo : SERVICIO DE IMPERMEABILIZACION DE LOSAS PARA LA OBRA "CREACION DE LOS SERVICIOS DEPORTIVOS DE NATACION Y RECREACION EN EL CENTRO POBLADO DE AVIS CESAR VALLEJO DISTRITO DE MOLLENDU-PROVINCIA DE ISLAY-REGION AREQUIPA", con Cui 2400993.

FF/Rb	META / MNEMONICO	Función	División Func.	Grupo Func.	Programa	Prod/Pry	Act/Al/Obr
5-18	0076	21	046	0102	0101	2400993	4000154

Código	Descripción / Términos de Referencia	Clasificador	Valor S/.	Unidad Medida
111100020077	SERVICIO DE IMPERMEABILIZACION DE LOSA	2.6.2 3.99 5		SERVICIO

ING. CIP. PEDRO RONALD QUISINI PATATINCO
REGISTRO 161081 - CIVIL

Firma del Solicitante



Firma Autorizada

Ing. Maribel Orue Vizcarra
SUPERVISOR DE OBRA
CIP. N° 95203

MUNICIPALIDAD PROVINCIAL DE ISLAY
Ing. Juan Carlos Nuñez
GERENTE DE DESARROLLO URBANO Y RURAL

SUBGERENCIA DE INFRAESTRUCTURA PUBLICA
Proveído N° 624-2024
Pase a 6DUR
Para Atencion
Fecha 27/05/24 Firma

MUNICIPALIDAD PROVINCIAL DE ISLAY
RECIBIDO
28 MAYO 2024
OFICINA DE ADMINISTRACION
Hora: 08:10



MUNICIPALIDAD PROVINCIAL DE ISLAY-MOLLEND

Jirón Arequipa N° 261 – Mollendo
Teléfono: 54 532909

"Año del Bicentenario, de la consolidación de nuestra Independencia, y de la conmemoración de las heroicas batallas de Junín y Ayacucho"

TERMINOS DE REFERENCIA

1. DENOMINACIÓN DE LA CONTRATACIÓN:

SERVICIO DE IMPERMEABILIZACIÓN DE LOSA para la obra "CREACION DE LOS SERVICIOS DEPORTIVOS DE NATACION Y RECREACION EN EL CENTRO POBLADO DE AVIS CESAR VALLEJO – DISTRITO DE MOLLEND – PROVINCIA DE ISLAY – REGION AREQUIPA" Código Único de Inversiones 2400993.

2. FINALIDAD PUBLICA

REALIZAR LA "CREACION DE LOS SERVICIOS DEPORTIVOS DE NATACION Y RECREACION EN EL CENTRO POBLADO DE AVIS CESAR VALLEJO – DISTRITO DE MOLLEND – PROVINCIA DE ISLAY – REGION AREQUIPA" Código Único de Inversiones 2400993.

3. ANTECEDENTES:

Con RESOLUCIÓN GERENCIAL N.º 095-2023-MPI/A-GM-GIDU de fecha 03/04/2023 se aprueba el PROYECTO DE INVERSIÓN denominado "CREACION DE LOS SERVICIOS DEPORTIVOS DE NATACION Y RECREACION EN EL CENTRO POBLADO DE AVIS CESAR VALLEJO DISTRITO DE MOLLEND-PROVINCIA DE ISLAY-REGION AREQUIPA", con Cui 2400993.

4. CARACTERÍSTICAS Y CONDICIONES DE LOS SERVICIOS A CONTRATAR

4.1. Cantidad y descripción del servicio

Nº	CANTIDAD	UNIDAD DE MEDIDA	DESCRIPCION	VALOR REFERENCIAL
1	01	SERVICIO	SERVICIO DE IMPERMEABILIZACION DE LOSA PARA LA OBRA: CREACION DE LOS SERVICIOS DEPORTIVOS DE NATACION Y RECREACION EN EL CENTRO POBLADO DE AVIS CESAR VALLEJO – DISTRITO DE MOLLEND – PROVINCIA DE ISLAY – REGION AREQUIPA"	

4.2. OBLIGACIONES Y DESCRIPCION DEL SERVICIO

- o El presente servicio comprende:
- o LA IMPERMEABILIZACION DE ESTRUCTURAS DE CONCRETO ARMADO en contacto directo con el agua, previo tratamiento de tratamiento de fisuras.
- o Las estructuras de concreto a armado a impermeabilizar son:
 - ✓ Piscina Olímpica, de dimensiones de 50 m. de largo por 21 m. de ancho, de altura variable de 1.60 a 1.80 m.
 - ✓ Piscina de niños (Patera), de dimensiones de 10 m. de largo por 3.5 m. de ancho, de altura de 0.50 m.
 - ✓ Tanque de compensación de piscina grande, de dimensiones de 15.56 m. de largo por 3.95 m. de ancho, de altura de 1.80 m. (Esta altura corresponde al espejo de agua más 10 cm).
 - ✓ Tanque de compensación de piscina pequeña (Patera), de dimensiones de 2.35 m. de largo por 2.20 m. de ancho, de altura de 1.80 m. (Esta altura corresponde al espejo de agua más 10 cm).
 - ✓ Cisterna de almacenamiento, de dimensiones 7.20 m. de largo por 4.00 de ancho, de altura de 1.80 m. (Esta altura corresponde al espejo de agua más 10 cm).
- o Al final del servicio, se busca que la totalidad de las estructuras de concreto armado mencionadas, estén totalmente impermeabilizados.
- o El tratamiento de impermeabilización, consiste en verificar si las fisuras son activas o pasivas, en caso sean pasivas, realizar el tratamiento de sellado con aditivo para tratamiento de fisuras superficiales. Si las fisuras son activas, realizar el tratamiento con aditivo para reparación estructural de elementos estructurales como el sikarep-500, planitop, y resina epoxica de baja viscosidad, tipo Epojet LV, de ser necesario.

ING. CIP. PEDRO RONALD QUISINTA PATATINCO
REGISTRO 161081 - CIVIL

Por la Gran Transformación
<https://www.gob.pe/munilismollendo>

Ing. Maribel Orue Vizcarra
SUPERVISOR DE OBRA



MUNICIPALIDAD PROVINCIAL DE ISLAY-MOLLEND

Jirón Arequipa N° 261 – Mollendo
Teléfono: 54 532909

"Año del Bicentenario, de la consolidación de nuestra Independencia, y de la conmemoración de las heroicas batallas de Junín y Ayacucho"

- o Para la impermeabilización de las estructuras hidráulicas, se realizará, siguiendo la metodología de trabajo descrita a continuación:
- o **A. PISCINA OLIMPICA TEMPERADA**
- o Piscina Olímpica, de dimensiones de 50 m. de largo por 21 m. de ancho, de altura variable de 1.60 a 1.80 m.
- o Tiene 5 sumideros de fondo de 12"x12".
- o Tiene 40 boquillas de retorno de 2".
- o Tiene 08 boquillas de aspiración de 2".
- o Tiene una entrada de agua de 2".
- o **1. Tratamiento preliminar**
- o El tratamiento se hará tanto en piso y paredes internas de todas las estructuras. La superficie a tratar debe estar perfectamente limpia y sólida. Eliminar la lechada de cemento, las partes frías y las posibles trazas de polvo, gravas y aceites desengrasantes mediante chorro de arena o lavado con agua a presión.



FIGURA 1: LIMPIEZA DE SUPERFICIES DE POLVO Y PARTICULAS

- o Si las estructuras estuvieran degradadas, proceder a la eliminación de las partes deterioradas, mediante demolición manual o mecánica, o con un sistema de hidro demolición o hidro escarificación, estas técnicas aplicadas de manera correcta, de tal manera de no inducir microfisuras en el hormigón adyacente.
- o Tras haber eliminado por completo el óxido mediante chorro de arena, proceder a la restauración con morteros prefabricados de reparación superficial y reparación estructural.
- o Las superficies absorbentes a tratar deben humedecerse previamente con agua.
- o **2. Tratamiento principal**
- o Se utilizará mortero cementoso, bicomponente, de elevada elasticidad (Mapelastic Smart) para aplicar a brocha o rodillo. Mezclando los dos componentes, se obtiene un mortero de consistencia plástica que se aplica fácilmente con brocha, rodillo, en las superficies verticales y horizontales. Deberá mezclarse hasta obtener una masa completamente homogénea. Deberá aplicarse durante los 60 minutos sucesivos a la mezcla en dos capas, como mínimo, para obtener un espesor final en un espesor no inferior a 2 mm.



FIGURA 2: COLOCACION Y MEZCLA DE LOS DOS COMPONENTES (A+B)

ING. CIP. PEDRO RONALD QUISINA PATATINC
REGISTRO 161081 - CIVIL

Por la Gran Transformación
<https://www.gob.pe/muniislaymollendo>

Ing. Maribel Orue Vizcarra
SUPERVISOR DE OBRA
CIP. N° 95203



MUNICIPALIDAD PROVINCIAL DE ISLAY-MOLLEND

Jirón Arequipa N° 261 – Mollendo

Teléfono: 54 532909

"Año del Bicentenario, de la consolidación de nuestra Independencia, y de la conmemoración de las heroicas batallas de Junín y Ayacucho"

- o En la primera capa fresca de este mortero bicomponente (Tipo Mapelastec Smart), colocar una malla como armadura de refuerzo (Tipo Mapenet 150), es una malla alcali – resistente de luz 4,5x4mm.



FIGURA 3: COLOCACION DE 1RA CAPA



FIGURA 4: COLOCACION DE LA MALLA

- o Tras la colocación de la malla, aplicar una segunda capa de mortero bicomponente (Mapelastec Smart) cuando la primera haya endurecido (Transcurridas 4-5 horas).



FIGURA 5: COLOCACION DE LA 2DA MALLA EN PISO Y PAREDES

ING. CIP. PEDRO RONALD QUISINA PATATENCO
REGISTRO 161081 - CIVIL

Por la Gran Transformación
<https://www.gob.pe/muniislaymollendo>

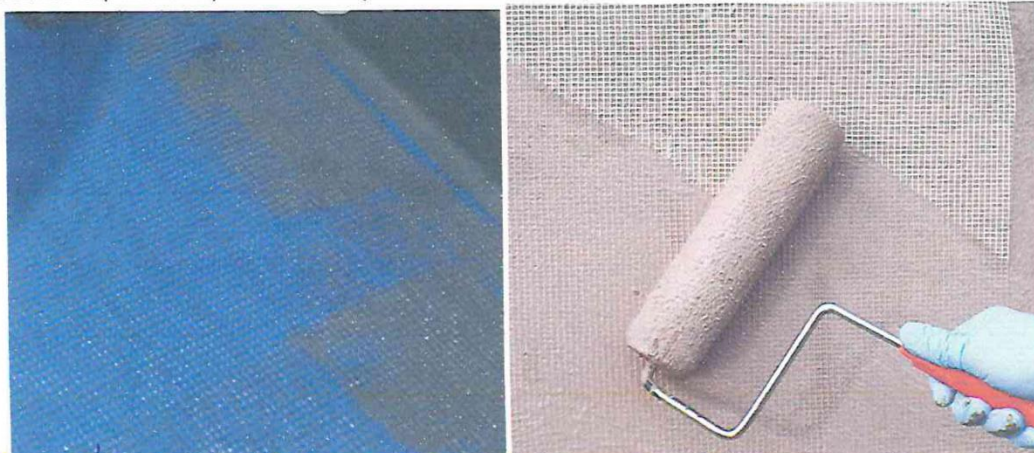

Ing. Maribel Orue Vizcarra
SUPERVISOR DE OBRA
C.O.B. N° 05202



MUNICIPALIDAD PROVINCIAL DE ISLAY-MOLLEND

Jirón Arequipa N° 261 – Mollendo
 Teléfono: 54 532909

"Año del Bicentenario, de la consolidación de nuestra Independencia, y de la conmemoración de las heroicas batallas de Junín y Ayacucho"

- o Durante las operaciones de impermeabilización, en las juntas de dilatación y a los encuentros entre superficiales horizontales y verticales, colocar bandas con filtro resistente a los álcalis (Tipo MAPEBAND), banda con filtro resistente a los álcalis, con polímeros termoplásticos y elastómeros sintéticos.



FIGURA 6: COLOCACION DE MAPEBAND EN EL ENCUENTRO DE PISO Y PAREDES

- o El servicio de instalación, es a todo costo, comprende todos los materiales (Tipo Mapelastec Smart A+B, Mapenet, MapeBand, etc.) y herramientas necesarias para su instalación (Rodillos, brochas, etc.).
- o El material deberá tener las siguientes especificaciones:

Densidad de la mezcla (kg/m3):	1600
Duración de la mezcla	1h(a+20°C)
Adherencia al hormigón según la EN 1542: _transcurridos 28 días a +20°C y 50% H.R. (N/mm2):	1.3
Compatibilidad térmica a los ciclos de hielo- deshielo con sales descongelantes, medida como adherencia según la EN 1542 (N/mm2)	0.9
Adherencia al hormigón según la EN 1542: _transcurridos 7 días a +20°C y 50% H.R. + 21 días en agua (N/mm2)	0.9
Elasticidad según Din 53504 mod. Expresada como alargamiento _transcurridos 28 días a +20°C y 50% H.R. (N/mm2):	120
Puenteo de fisuras estático según la EN 1062-7 expresado como anchura máxima de la fisura _transcurridos 28 días a +20°C y 50% H.R. (N/mm2):	Clase A5 (+20°C) (>2.5mm)
Puenteo de fisuras dinámico según la EN 1062-7 expresado como resistencia a los ciclos de fisuración:	Clase B4.2 (+20°C) transcurridos 20.000 ciclos de fisuración
Permeabilidad al vapor de agua según la EN Iso 7783-1 _espesor de agua equivalente SD (m)	SD=3.6, u=1.8
Impermeabilidad al agua expresada como absorción capilar, según la EN 1602-3(kg/m2.h0,5)	< 0.05
Permeabilidad al anhídrido carbónico (CO2) según la EN 1062-6 _difusión en espesor de aire equivalente SDco2 (m)	> 50
Reacción al fuego (euro clase):	E

ING. CIP. PEDRO RONALD QUISINI PATATINCO
 REGISTRO 161081 - CIVIL

Por la Gran Transformación
<https://www.gob.pe/muniislaymollendo>

Ing. Maribel Orue Vizcarra
 SUPERVISOR DE OBRA
 CIP. N° 95203



MUNICIPALIDAD PROVINCIAL DE ISLAY-MOLLEND

Jirón Arequipa N° 261 – Mollendo
 Teléfono: 54 532909

"Año del Bicentenario, de la consolidación de nuestra Independencia, y de la conmemoración de las heroicas batallas de Junín y Ayacucho"

consumo:	Aproximada mente 1.6
Aplicación a brocha o rodillo (por mm de espesor) (kg/m ²):	Aproximadamente 2.2
Aplicación con pulverizador (por mm de espesor) (kg/m ²):	

Al final del servicio, se verificará que no halla filtraciones, de ser el caso, se debe tratarlas, hasta que las estructuras no presenten filtraciones. El servicio de llenado de la piscina no es parte del presente servicio.

- o PARA LA INSTALACION DE LA PISCINA TEMPERADA de adultos, de dimensiones de 50 m x 21 m, de altura variable de 1.60 m a 1.80 m. Considerar necesario usar de un sellante elástico para juntas (Tipo Sika Flex 11, etc.), en las 3 juntas como se detalla en el gráfico, ya que la piscina por proceso constructivo fue vaciada en 3 partes.



FIGURA 7: JUNTAS EN PISOS Y PAREDES PISCINA TEMPERADA

- o **B. PISCINA NIÑOS (PATERA)**
- o Piscina de niños (Patera), de dimensiones de 10 m. de largo por 3.5 m. de ancho, de altura de 0.50 m.
- o Tiene 02 sumideros de fondo de 12"x12".
- o Tiene 06 boquillas de retorno de 2".
- o Tiene 02 boquillas de aspiración de 2".
- o Tiene una entrada de agua de 1".
- o
- o **1. Tratamiento preliminar**
- o Es similar al tratamiento de la piscina olímpica de adultos
- o **2. Tratamiento principal**
- o Es similar al tratamiento de la piscina olímpica de adultos
- o **C. TANQUE CISTERNA**
- o Cisterna de almacenamiento, de dimensiones 7.20 m. de largo por 4.00 de ancho, de altura de 1.80 m. (Esta altura corresponde al espejo de agua más 10 cm).
- o Tiene 01 entrada de 4", 01 rebose de 4", una succión de 1 ½", y llenado de agua de ¾".
- o
- o **1. Tratamiento preliminar**
- o Es similar al tratamiento de la piscina olímpica de adultos
- o **2. Tratamiento principal**
- o Es similar al tratamiento de la piscina olímpica de adultos
- o **D. TANQUE DE COMPENSACION (DE PISCINA OLÍMPICA Y DE PISCINA DE NIÑOS)**
- o Tanque de compensación de piscina olímpica, de dimensiones de 15.56 m. de largo por 3.95 m. de ancho, de altura de 1.80 m. (Esta altura corresponde al espejo de agua más 10 cm).
- o Tanque de compensación de piscina grande: Tiene 01 entrada de agua de rebose 6", salida de 6" para desagüe, salida de 6" para succión y llenado de agua de ¾".

ING. CIP. PEDRO RONALD QUISINI PATATINCO
 REGISTRO 161081 - CIVIL

Por la Gran Transformación
<https://www.gob.pe/muniislaymollendo>

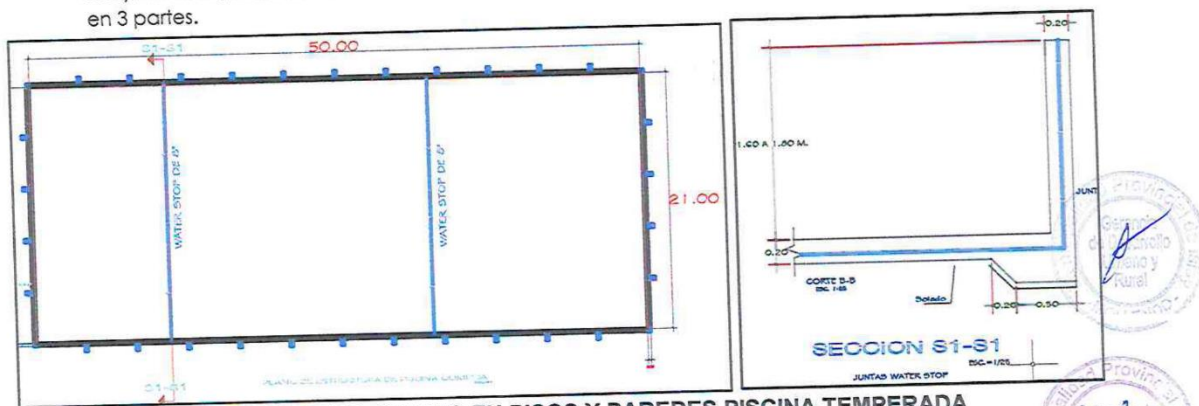
Ing. Maribel Orue Vizcarra
 SUPERVISOR DE OBRA



MUNICIPALIDAD PROVINCIAL DE ISLAY-MOLLEND

Jirón Arequipa N° 261 – Mollendo

Teléfono: 54 532909

"Año del Bicentenario, de la consolidación de nuestra Independencia, y de la conmemoración de las heroicas batallas de Junín y Ayacucho"

- o Tanque de compensación de piscina pequeña (Patera), de dimensiones de 2.35 m. de largo por 2.20 m. de ancho, de altura de 1.80 m. (Esta altura corresponde al espejo de agua más 10 cm).
- o Tanque de compensación de piscina pequeña: Tiene 01 entrada de agua de 4", 01 salida de 4" para desagüe, salida de succión de 2" y llenado de agua de ¾".

1. Tratamiento preliminar

- o Es similar al tratamiento de la piscina olímpica de adultos
- o En esta estructura, se realizará, además se realizará un tratamiento de inyección a presión de resina epoxica en fisuras verticales en la cara interna de los muros, incluye los materiales como las resinas (Tipo Epojet LV), herramientas manuales y equipos necesarios para dicho tratamiento.
- o Para el tratamiento con resina epoxica considerar un área de reparación de 15% del área de esta estructura hidráulica (tanque de compensación).

2. Tratamiento principal

- o Es similar al tratamiento de la piscina olímpica de adultos
- o Para ello deberá contar con los equipos y/o accesorios adecuados para garantizar la hermeticidad de la instalación.
- o -El servicio incluye el tratamiento en la entrada y salida de agua de las diferentes estructuras de concreto (Piscina olímpica, piscina niños, tanque de compensación de piscina olímpica, tanque de compensación de piscina de niños y cisterna), como se muestra en la figura:



FIGURA 8: TRATAMIENTO ENTRADA Y SALIDA A LAS DIFERENTES ESTRUCTURAS HIDRAULICAS.

- o Los materiales utilizados en el servicio deben cumplir mínimo las siguientes especificaciones técnicas:

BANDAS (TIPO MAPEBAND EASY)

Cinta de goma intercalada entre dos capas de tela no tejida para formar uniones elásticas en sistemas de impermeabilización. Esta fabricada con un núcleo central de goma elástico impermeable y resistente al vapor entre dos capas de tela de polipropileno no tejido, resistente a los álcalis, y es elástica y deformable y tiene una serie de orificios en los bordes para mejorar la humectación con el producto impermeabilizante aplicado.

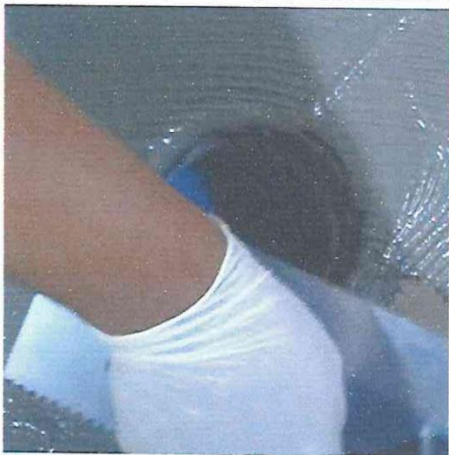
Ventajas:

Altamente elástica con elongación en caso de fallo superior al 300%

Fácil de aplicar gracias también a los orificios a lo largo de los bordes.

Gracias a las capas exteriores sin costuras de tela no tejida, se pueden formar juntas entre las diferentes piezas de cinta directamente con el producto impermeabilizante elegido

Se puede recubrir con el producto impermeabilizante elegido o con el adhesivo utilizado para pegar revestimientos de suelos o paredes.

Debe cumplir las siguientes características:



ING. CIP. PEDRO RONALD QUISIN PATATINCO
REGISTRO 161081 - CIVIL

Por la Gran Transformación
<https://www.gob.pe/muniislaymollendo>





MUNICIPALIDAD PROVINCIAL DE ISLAY-MOLLEND

Jirón Arequipa N° 261 – Mollendo

Teléfono: 54 532909

"Año del Bicentenario, de la consolidación de nuestra Independencia, y de la conmemoración de las heroicas batallas de Junín y Ayacucho"

DATOS TECNICOS (valores típicos)	
IDENTIDAD DEL PRODUCTO	
Tipo de material:	Goma intercalada entre dos capas de tela de polipropileno no tejido
Espesor (EN 1849-2) (mm):	0.68
Peso (EN 1849-2) (gm2):	285
Resistencia a la tracción (EN ISO 527-3) (N/15 mm):	45
Alargamiento en caso de fallo (EN ISO 527-1) (%):	315

Presentación:

– Rollos de 30 m de largo por 130 mm de ancho. – Rollos de 10 m de largo por 130 mm de ancho. – Piezas angulares de 90° y 270°. – Plantillas para hacer agujeros pasantes (200 x 200 mm y 400 x 400 mm).

Cantidad a utilizar de Mapeband easy H 30 (Rollo de 30 metros)

- Piscina grande: 05 rollos.
- Patera: 03 rollos.
- Tanque de compensación: 02 rollos.
- Cisterna: 02 rollos.

MALLA (TIPO MAPENET 150 CO)

Malla de fibra de vidrio, resistente a los álcalis, para el armado de protecciones impermeables, membranas anti -fractura y enlucidos cementosos.

Promueve la adherencia con todos los productos utilizados para la impermeabilización y el enlucido (donde se prevea su empleo).

Una vez endurecido el enlucido o la capa impermeabilizante, la malla de fibra de vidrio constituye una armadura que evita la formación de fisuras debidas a movimientos del soporte o de la superficie de baldosas. Además, facilita la aplicación del enlucido en un espesor uniforme de unos 2 mm y mejora la resistencia a los cambios térmicos y a la abrasión del sistema.

Presentación:

Rollos de 45.72 m de longitud y 1 m de anchura.

DATOS IDENTIFICATIVOS DEL PRODUCTO	
COLOR	Azul
PESO(g/m2)	150(±5%)
Dimensión de la luz (mm)	4x5
Resistencia a los álcalis:	Si (según la guía ETAG 004)
RESISTENCIA A LA TRACCION (en conformidad con las pruebas contenidas en la guía ETAG 004)	
Carga de rotura indicativa de la malla tal cual:	Urdimbre > 40 N/mm (igual a 2000 N/5 cm)
Carga de rotura indicativa tras el envejecimiento:	Urdimbre > 40 N/mm (igual a 2000 N/5 cm) Trama > 40 N/mm (igual a 2000 N/5 cm) y en cualquier caso > al 50% del valor tal cual

Cantidad a utilizar de Mapenet 150 CO (ROLLOS DE 1.22 X 45.72 M)

- Piscina grande: 30 rollos
- Patera: 01 rollos
- Tanque de compensación: 03 rollos
- Cisterna: 01 rollo



ING. CIP. EDUARDO RONALD QUISINTI PATATEÑO
REGISTRO 161031 - 0511

Por la Gran Transformación
<https://www.gob.pe/muniislaymollendo>

Ing. Maribel Orue Vizcarra
SUPERVISOR DE OBRA
CIP. N° 95003



MUNICIPALIDAD PROVINCIAL DE ISLAY-MOLLEND

Jirón Arequipa N° 261 – Mollendo
 Teléfono: 54 532909

"Año del Bicentenario, de la consolidación de nuestra Independencia, y de la conmemoración de las heroicas batallas de Junín y Ayacucho"

MORTERO CEMENTOSO (TIPO MAPELASTIC SMART PARTE A Y PARTE B)

Mortero cementoso bicomponente (Parte A y Parte B) de elevada elasticidad (puenteo de fisuras >2 mm), para aplicar mediante brocha o rodillo, para la impermeabilización de superficies de hormigón como balcones, terrazas, baños y piscinas.

se utiliza para la impermeabilización de obras hidráulicas como canales, paramentos de diques, piscinas, tanques, depósitos, etc. y balcones y terrazas. Es especialmente adecuado para impermeabilizar superficies de formas irregulares.

También se utiliza para la protección de estructuras de hormigón, revocos micro fisurados y en superficies cementosas que sujetas a vibraciones puedan fisurarse.

Ventajas:

-Alto rendimiento: una película de 2 mm puede cubrir fisuras de más de 2 mm de ancho.

-Excelente rendimiento mecánico gracias a la inclusión del refuerzo Mapetex Sel N.

-Producto con Marcado CE según EN 1504-2 y EN 14891. MAPELASTIC SMART Mortero cementoso bicomponente de elevada elasticidad (puenteo de fisuras >2 mm), para aplicar mediante brocha o rodillo, para la impermeabilización de superficies de hormigón como balcones, terrazas, baños y piscinas -Excelente elongación a la rotura, de 120%.

-Fácil aplicación gracias a su consistencia fluida. • Resistente a los rayos UV.

-También aplicable en revestimientos existentes.

-Compatible con revestimientos cerámicos, de mosaico y de piedra natural.

• Producto certificado EC1 Plus por GEV (Gemeinschaft Emissionskontrollierte Verlegewerkstoffe, e.V.) como producto con muy baja emisión de sustancias orgánicas volátiles (COV).

Deberá cumplir las siguientes características:

Densidad de la mezcla (kg/m3):	1600
Duración de la mezcla	1h(a+20°C)
Adherencia al hormigón según la EN 1542: _ transcurridos 28 días a +20°C y 50% H.R. (N/mm2):	1.3
Compatibilidad térmica a los ciclos de hielo-deshielo con sales descongelantes, medida como adherencia según la EN 1542 (N/mm2)	0.9
Adherencia al hormigón según la EN 1542: _ transcurridos 7 días a +20°C y 50% H.R. + 21 días en agua (N/mm2)	0.9
Elasticidad según Din 53504 mod. Expresada como alargamiento _ transcurridos 28 días a +20°C y 50% H.R. (N/mm2):	120
Puenteo de fisuras estático según la EN 1062-7 expresado como anchura máxima de la fisura _ transcurridos 28 días a +20°C y 50% H.R. (N/mm2):	Clase A5 (+20°C) (>2.5mm)
Puenteo de fisuras dinámico según la EN 1062-7 expresado como resistencia a los ciclos de fisuración:	Clase B4.2 (+20°C) transcurridos 20.000 ciclos de fisuración
Permeabilidad al vapor de agua según la EN Iso 7783-1 _ espesor de agua equivalente SD (m)	SD=3.6, u=1.8
Impermeabilidad al agua expresada como absorción capilar, según la EN 1602-3(kg/m2.h0,5)	< 0.05

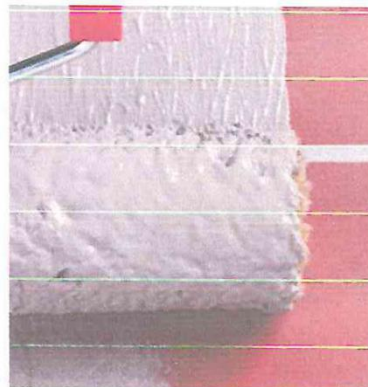

Ing. RONALD QUISINI PATATINCO
 REGISTRO 181081 - CP.1L

Por la Gran Transformación
<https://www.gob.pe/munilislavmollendo>

Ing. Maribel Orue Vizcarra
 SUPERVISOR DE OBRA
 R.O.B. 211 65702



MUNICIPALIDAD PROVINCIAL DE ISLAY-MOLLEND

Jirón Arequipa N° 261 – Mollendo
 Teléfono: 54 532909

"Año del Bicentenario, de la consolidación de nuestra Independencia, y de la conmemoración de las heroicas batallas de Junín y Ayacucho"

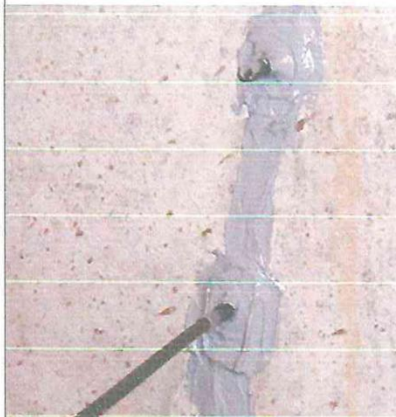
Permeabilidad al anhídrido carbónico (CO2) según la EN 1062-6 _difusión en espesor de aire equivalente SDco2 (m) > 50 Reacción al fuego (euro clase): E consumo: _Aplicación a brocha o rodillo (por mm de espesor) (kg/m2): Aproximadamente 1.6 _Aplicación con pulverizador (por mm de espesor) (kg/m2): Aproximadamente 2.2																			
Cantidad de Mortero (Tipo Mapelastc Smart parte A y Parte B) <ul style="list-style-type: none"> • Piscina grande: 188 und. de parte Ax20 kg y 188 und. De parte Bx10 Kg. • Pañera: 06 und. de parte Ax20 kg y 06 und. parte Bx10 Kg. • Tanque de compensación: 21 und. de parte Ax20 kg y 21 und. parte Bx10 Kg. • Cisterna: 06 und. de parte Ax20 kg y 06 und. parte Bx10 Kg. 																			
RESINA DE BAJA VISCOSIDAD (TIPO EPOYET LV) Resina epoxi de inyección, tolerante a la humedad, de dos componentes, 100% sólida y de muy baja viscosidad que penetra profundamente y sella grietas pequeñas no dinámicas, tanto en seco como en húmedo. Epojet LV se puede aplicar por inyección a presión o alimentación por gravedad, y también se puede combinar con arena para convertirse en un mortero epoxi. CARACTERÍSTICAS: Viene en cartucho doble para un uso fácil ▪ La muy baja viscosidad crea una excelente penetración en grietas finas ▪ Alta fuerza de adherencia ▪ Puede ayudar a prolongar la vida del concreto agrietado ▪ Tolerante a la humedad ▪ Mejora la superficie de concreto al reducir la penetración de agua y cloruro. . Cumple la norma ASTM C881, Tipos I y II, Grado 1, Clase C (con excepción de tiempo de gel). Propiedades del producto:																			
<table border="1"> <thead> <tr> <th>Pruebas de laboratorio</th><th>Resultados</th></tr> </thead> <tbody> <tr> <td>Viscosidad - Norma ASTM D 2393</td><td>170 cps</td></tr> <tr> <td>Tiempo de gel (60 gramos de masa) - Norma ASTM C881</td><td>60 minutos</td></tr> <tr> <td>Fuerza de adherencia 2 días de curado - Norma ASTM C882</td><td>15,4 Mpa (2240 psi)</td></tr> <tr> <td>Fuerza de adherencia 14 días de curado - Norma ASTM C882</td><td>20,6 Mpa (2980 psi)</td></tr> <tr> <td>Absorción - Norma ASTM D570</td><td>0.65%</td></tr> <tr> <td>Temperatura de deflexión térmica - Norma ASTM D648</td><td>61° C (141° F)</td></tr> <tr> <td>Coefficiente de contracción lineal - Norma ASTM D2566</td><td>0.002 pulgadas/pulgada</td></tr> <tr> <td>Resistencia de compresión - Norma ASTM D695</td><td>87,7 Mpa (12720 psi)</td></tr> </tbody> </table>	Pruebas de laboratorio	Resultados	Viscosidad - Norma ASTM D 2393	170 cps	Tiempo de gel (60 gramos de masa) - Norma ASTM C881	60 minutos	Fuerza de adherencia 2 días de curado - Norma ASTM C882	15,4 Mpa (2240 psi)	Fuerza de adherencia 14 días de curado - Norma ASTM C882	20,6 Mpa (2980 psi)	Absorción - Norma ASTM D570	0.65%	Temperatura de deflexión térmica - Norma ASTM D648	61° C (141° F)	Coefficiente de contracción lineal - Norma ASTM D2566	0.002 pulgadas/pulgada	Resistencia de compresión - Norma ASTM D695	87,7 Mpa (12720 psi)	
Pruebas de laboratorio	Resultados																		
Viscosidad - Norma ASTM D 2393	170 cps																		
Tiempo de gel (60 gramos de masa) - Norma ASTM C881	60 minutos																		
Fuerza de adherencia 2 días de curado - Norma ASTM C882	15,4 Mpa (2240 psi)																		
Fuerza de adherencia 14 días de curado - Norma ASTM C882	20,6 Mpa (2980 psi)																		
Absorción - Norma ASTM D570	0.65%																		
Temperatura de deflexión térmica - Norma ASTM D648	61° C (141° F)																		
Coefficiente de contracción lineal - Norma ASTM D2566	0.002 pulgadas/pulgada																		
Resistencia de compresión - Norma ASTM D695	87,7 Mpa (12720 psi)																		

ING. CIP. PEDRO RONALD QUISINI PATATINCO

Por la Gran Transformación
<https://www.gob.pe/muniislaymollendo>

Ing. Varibel Orue Vizcarra
 SUPERVISOR DE OBRA
 CIP. N° 95277



MUNICIPALIDAD PROVINCIAL DE ISLAY-MOLLEND

Jirón Arequipa N° 261 – Mollendo
Teléfono: 54 532909

"Año del Bicentenario, de la consolidación de nuestra Independencia, y de la conmemoración de las heroicas batallas de Junín y Ayacucho"

Módulo de compresión - Norma ASTM D695	3565 Mpa (516900 psi)
Fuerza tensora - Norma ASTM D638	40,7 Mpa (5900 psi)
% de elongación a la ruptura - Norma ASTM D638	2,4%
COV (Norma #1168 del SCAQMD de California)	5 g por L

Cantidad de Resina de baja viscosidad, Tipo Epojet LV de 400 ML.

- Piscina grande: 04 und. resina
- Tanque de compensación: 06 und. de resina

SELLANTE DE JUNTAS (TIPO SIKAFLEX 11)

Sellante elástico de juntas y adhesivo multiuso a base de poliuretano, para interiores y exteriores

Características:

Libre de solventes

Muy buena adherencia a la mayoría de los materiales de construcción.

- No hay necesidad de rejuntar las zonas adheridas.
- Buena resistencia mecánica
- Buena resistencia a la intemperie.
- Impacto y absorción de vibraciones.
- Muy bajas emisiones - Pintable

Debe tener las siguientes especificaciones:

INFORMACION TECNICA	
Dureza Shore A	37 approx. (después de 28 días)
Resistencia a la Tensión	1.5 N/mm2 approx.
Módulo de Tracción Secante	0.60 N/mm3 approx. (después de 28 días) (23°C)
Elongación de Rotura	700% approx.
Recuperación Elástica	75% approx (después de 28 días)
Resistencia a la Propagación del Desgarro	8.0 N/mm approx.
Resistencia Química	Sika Flex 11FC + es resistente al agua, agua de mar, álcalis diluidos, lechada de cemento y detergente dispersado en agua
	Sikaflex 11FC + no es resistente a los alcoholes, ácidos orgánicos, álcalis concentrados y ácidos concentrados, combustible clorado (hidrocarburos)



ING. CIP. PEDRO RONALD QUISINI PATATE
REGISTRO 161081 - CIVIL

Por la Gran Transformación
<https://www.gob.pe/muniislaymollendo>

Ing. Maribel Crue Vizcarra
SUPERVISOR DE OB.
CIP. N° 95203



MUNICIPALIDAD PROVINCIAL DE ISLAY-MOLLEND

Jirón Arequipa N° 261 – Mollendo

Teléfono: 54 532909

"Año del Bicentenario, de la consolidación de nuestra Independencia, y de la conmemoración de las heroicas batallas de Junín y Ayacucho"

	Para obtener información detalla, pónganse en contacto con nuestro Departamento de Servicio Técnico	
Temperatura de Servicio	. -40°C to+80°C	
Cantidad de Sellante de Juntas tipo sikaflex 11 de 600 ml		
• Piscina grande: 12 und. de junta sikaflex 11.		
La cantidad total de insumos a requerir se detallan en el siguiente cuadro resumen:		
RESUMEN TOTAL DE MATERIALES PARA EL SERVICIO		
DESCRIPCION	CANTIDAD	UND
MAPELASTIC SMART PARTE A X 20 KG	221	BOLSA
MAPELASTIC SMART PARTE B X 10 KG	221	GALON
MAPENET 150 CO ROLL 1.22X45.72 MT	35	ROLLO
MAPEBAND EASY H 130 ROLLS 30 MT	12	ROLLO
RESINA DE BAJA VISCOSIDA (TIPO EPOJET LV (CARTUCHO DE 400 ML)	10	UND
SELLANTE DE JUNTAS (TIPO SIKAFLEX 11) DE 600 ML	12	UND

- Las medidas de seguridad estarán a cargo del proveedor del servicio.
- Asumir la responsabilidad absoluta de la contratación y las disposiciones de las misma en su conjunto, hasta la conformidad de sus servicios en cuestión.

4.3. REQUISITOS SEGÚN LEYES, REGLAMENTOS TÉCNICOS, NORMAS METEOROLÓGICAS Y/O SANITARIAS, AMBIENTALES, OTROS

Cumplirá con los reglamentos de tratamiento de fisuras e impermeabilización de normas nacionales e internacionales.

4.4. TRANSPORTE

El transporte de materiales, equipos, herramientas y personal estará a cargo del contratista del servicio.

4.5. SEGUROS

Los seguros complementarios de trabajo de riesgo para el personal a laborar estarán a cargo del contratista del servicio.

Los seguros de maquinarias o equipos complementarios estarán a cargo del contratista del servicio.

5. DISPONIBILIDAD DE REPUESTOS Y SERVICIOS DE MANTENIMIENTO

No corresponde

6. PRESTACIONES ACCESORIAS

No corresponde

7. GARANTIA COMERCIAL

De acuerdo a lo establecido en la Ley de Contrataciones del Estado y las normas aplicables.

8. SISTEMA DE CONTRATACION

A Suma Alzada

9. ADELANTOS

La entidad otorgara un adelanto directo por el 30 % del monto original. El contratista debe solicitar los adelantos dentro de los cinco días hábiles suscrito el contrato, adjuntando a su solicitud la garantía por adelantos mediante carta fianza.

La entidad debe otorgar el monto solicitado dentro de diez días siguientes a la prestación de la solicitud del contratista.

10. SUBCONTRATACION

No corresponde

ING. CIP. PEDRO RONALD QUISINI PAYATUNCA

Por la Gran Transformación
<https://www.gob.pe/muniislaymollendo>

Ing. Maribel Orue Vizcarra
SUPERVISOR DE OBRA
CIP. N° 95203



MUNICIPALIDAD PROVINCIAL DE ISLAY-MOLLEND

Jirón Arequipa N° 261 – Mollendo
Teléfono: 54 532909

"Año del Bicentenario, de la consolidación de nuestra Independencia, y de la conmemoración de las heroicas batallas de Junín y Ayacucho"

11. FORMULA DE REAJUSTE

No corresponde

12. LUGAR PARA EJECUCION

12.1. LUGAR

El lugar del servicio será en la obra, ubicado en la "CREACION DE LOS SERVICIOS DEPORTIVOS DE NATACION Y RECREACION EN EL CENTRO POBLADO DE AVIS CESAR VALLEJO DISTRITO DE MOLLEND-PROVINCIA DE ISLAY-REGION AREQUIPA", con CUI° 2400993.

13. PLAZO DE EJECUCION

El plazo de entrega del servicio será de 35 días calendario.

14. REQUISITOS Y RECURSOS DEL SERVICIO

14.1. REQUISITOS DEL SERVICIO

- Persona natural o jurídica.
- El postor debe acreditar un monto facturado acumulado equivalente a por lo menos una (01) vez el valor referencial por la prestación de servicios iguales o similares al objeto de la convocatoria, durante los diez (10) años anteriores a la fecha de la presentación de ofertas que se computaran desde la fecha de la conformidad o emisión del comprobante de pago, según corresponda."
- Contar con registro nacional de proveedores
- Contar con RUC activo y habilitado.
- Deberá acreditar certificados de garantía del servicio propuesto.
- No estar impedido para contratar con la Municipalidad Provincial de Islay
- No estar inhabilitado para contratar con el estado
- Se consideran servicios similares a los siguientes IMPERMEABILIZACION DE LOSAS PARA PISCINA Y/O CISTERNA Y/O TANQUE DE COMPENSACION, IMPERMEABILIZACION DE TECHOS Y/O CUBIERTAS.



15. MEDIDAS DE SUPERVISION Y CONTROL DURANTE LA EJECUCION CONTRACTUAL

15.1. Supervisión: No corresponde.

15.2. Medidas de control:

- Área que coordina con el contratado: Residente de obra y Supervisión
- Área responsable de la supervisión: Residencia de obra y Supervisión.
- Área que emite la conformidad: Residencia de obra y Supervisión.



16. PENALIDADES

En caso de retraso injustificado en la ejecución de las prestaciones objeto del contrato, la Entidad le aplica automáticamente una penalidad por mora según ley de contrataciones del estado.

17. RESPONSABILIDAD POR VICIOS OCULTOS

El contratista tendrá la responsabilidad civil y penal sobre los vicios ocultos por un plazo de 02 años.

18. CONFORMIDAD

La conformidad del servicio estará a cargo de la Residencia de Obra, Supervisor de Obra con VB° de la Sub Gerencia de Infraestructura Urbana y Rural y Gerencia de Infraestructura y Desarrollo Urbano de la Municipalidad Provincial de Islay.

19. FORMA DE PAGO

El pago se realizará en 01 armada y a la conformidad del área usuaria, previa entrega de informe de actividades, previa entrega de brochure de calidad de materiales y los protocolos de calidad respectivos.

OTROS QUE CONSIDERE NECESARIO

No corresponde

20. REQUISITOS DE CALIFICACION

Los establecidos en la Ley de Contrataciones del estado y su reglamento.

21. REQUISITOS DE HABILITACION

Los establecidos en la Ley de Contrataciones del estado y su reglamento.

22. CRITERIOS DE CALIFICACION DEL POSTOR

Para determinar que los postores cuentan con las capacidades necesarias para ejecutar el contrato, las cuales deben ser acreditadas documentalmente, la entidad incorpora lo requisitos de calificación, los cuales son los siguientes:

ING. CIP. PEDRO RONALD QUISINI PATATINCO
REGISTRO 151081 - 91VIL

Por la Gran Transformación
<https://www.gob.pe/muniislaymollendo>

Ing. Mabel Cruz Vizcaino
SUPERVISOR DE OBRA
CIP, N° 93283



MUNICIPALIDAD PROVINCIAL DE ISLAY-MOLLEND

Jirón Arequipa N° 261 – Mollendo
Teléfono: 54 532909

"Año del Bicentenario, de la consolidación de nuestra Independencia, y de la conmemoración de las heroicas batallas de Junín y Ayacucho"

REQUISITOS DE CALIFICACION

B.	EXPERIENCIA DEL POSTOR EN LA ESPECIALIDAD
	<p>Requisitos</p> <p>El postor debe acreditar un monto facturado acumulado equivalente a por lo menos una (01) vez el valor referencial por la prestación de servicios iguales o similares al objeto de la convocatoria, durante los diez (10) años anteriores a la fecha de la presentación de ofertas que se computaran desde la fecha de la conformidad o emisión del comprobante de pago, según corresponda."</p> <p>En el caso de postores que declaren en el Anexo N° 1 tener la condición de micro y pequeña empresa se acredita una experiencia de por lo menos el 10% del valor referencial. En el caso de consorcios, todos los integrantes deben contar con la condición de micro y pequeña empresa.</p> <p>Se consideran servicios similares a los siguientes IMPERMEABILIZACION DE LOSAS PARA PISCINA Y/O CISTERNA Y/O TANQUE DE COMPENSACION, IMPERMEABILIZACION DE TECHOS Y/O CUBIERTAS.</p> <p>Acreditación:</p> <p>La experiencia del postor en la especialidad se acreditará con copia simple de (I) contratos u órdenes de compra, y su respectiva conformidad o constancia de prestación; o (II) comprobantes de pago cuya cancelación se acredite documental y fehacientemente, con vócher de depósito, nota de abono, reporte de estado de cuenta, cualquier otro documento emitido por Entidad del sistema financiero que acredite el abono o mediante cancelación en el mismo comprobante de pago correspondientes a un máximo de veinte (20) contrataciones.</p> <p>En caso los postores presenten varios comprobantes de pago para acreditar una sola contratación, se debe acreditar que corresponden a dicha contratación de lo contrario, se asumirá que los comprobantes acreditan contrataciones independientes, en cuyo caso solo se considerará, para la evaluación, las veinte (20) primeras contrataciones indicadas en el Anexo N°8 referido a la Experiencia del Postor en la Especialidad.</p> <p>En el caso de suministro, solo se considera como experiencia la parte del contrato que haya sido ejecutada durante los diez (10) años anteriores a la fecha de presentación de ofertas, debiendo adjuntarse copia de las conformidades correspondientes a la parte o los respectivos comprobantes de pago cancelados.</p> <p>En los casos que se acredite experiencia adquirida en consorcio, debe presentarse la promesa de consorcio o el contrato de consorcio del cual se desprenda fehacientemente el porcentaje de las obligaciones que se asumió en el contrato presentado; de lo contrario, no se computará la experiencia proveniente de dicho contrato.</p> <p>Asimismo, cuando se presenten contratos derivados de procesos de selección convocados antes del 20.09.2012, la calificación se ceñirá al método descrito en la Directiva "Participación de Proveedores en Consorcio en las Contrataciones del Estado", debiendo presumirse que el porcentaje de las obligaciones equivale al porcentaje de participación de la promesa de consorcio o del contrato de consorcio. En caso que en dichos documentos no se consigne el porcentaje de participación se presumirá que las obligaciones se ejecutaron en partes iguales.</p> <p>Si el titular de la experiencia no es el postor, consignar si dicha experiencia corresponde a la matriz en caso.</p>

Cabe precisar que, de acuerdo con la Resolución N° Del Tribunal de Contrataciones del Estado

"... el solo sello de cancelado en el comprobante, cuando ha sido colocado por el propio postor, no puede ser considerado como una acreditación que produzca fehacientemente en relación a que encuentre cancelado. Admitir ello equivaldría a considerar como válida la sola decisión del postor afirmando que el comprobante de pago ha sido cancelado"

(...)

Situación diferente se suscrita ante el sello colocado por el cliente del postor [sea utilizando el término "cancelado" o "pagado"] supuesto en el cual, si se contaría con la declaración de un tercero que brinde certeza, ante la cual debiera reconocerse la validez de la experiencia"

ING. CIP. PEDRO RONALD QUISINI PATATINC
REGISTRO 161081 - CIVIL

Ing. Maribel Orue Vizcarra
SUPERVISOR DE OBRA
CIP. N° 95213



MUNICIPALIDAD PROVINCIAL DE ISLAY-MOLLEND

Jirón Arequipa N° 261 – Mollendo
Teléfono: 54 532909

"Año del Bicentenario, de la consolidación de nuestra Independencia, y de la conmemoración de las heroicas batallas de Junín y Ayacucho"

Que el postor sea sucursal, o fue transmitida por reorganización societaria, debiendo acompañar documentación sustentatoria correspondiente.

Si el postor acredita experiencia de otra persona jurídica como consecuencia de una reorganización societaria, debe presentar adicionalmente el Anexo N°9.

Cuando en los contratos, órdenes de compra o comprobantes de pago el monto facturado se encuentre expresado en moneda extranjera, debe indicarse el tipo de cambio venta publicado por la Superintendencia de Banca, Seguros y AFP correspondiente a la fecha de suscripción del contrato, de emisión de la orden de compra o de cancelación del comprobante de pago, según corresponda.

Sin perjuicio de lo anterior, los postores deben llenar y presentar el Anexo N°8 referido a la Experiencia del Postor en la Especialidad.

Importante

En el caso de consorcios, solo se considera la experiencia de aquellos integrantes que se hayan comprometido, según la promesa de consorcio, a ejecutar el objeto materia de la convocatoria, conforme a la Directiva "Participación de Proveedores en Consorcio en las Contrataciones del Estado".



Ing. Maribel Cruz Vizcaino
SUPERVISOR DE OBRA
CIP. N° 95203



ING. CIP. PEDRO RONALD QUISINI PATATINC
REGISTRO 161081 - CIVIL

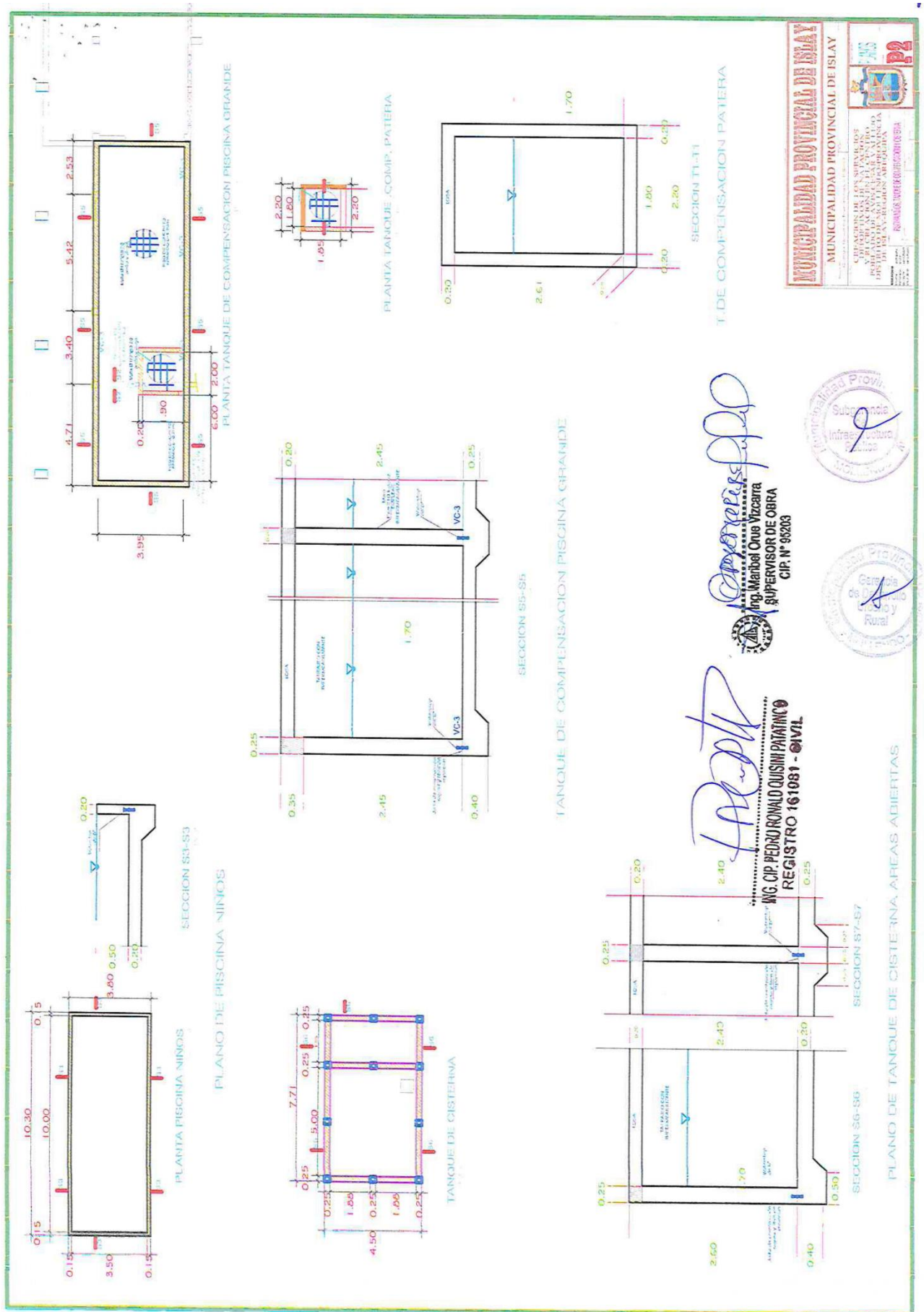

3.2. REQUISITOS DE CALIFICACIÓN

C	EXPERIENCIA DEL POSTOR EN LA ESPECIALIDAD
	<p><u>Requisitos:</u></p> <p>El postor debe acreditar un monto facturado acumulado equivalente a S/ 165,000.00 (Ciento sesenta y cinco mil y 00/100 Soles), por la contratación de servicios iguales o similares al objeto de la convocatoria, durante los ocho (8) años anteriores a la fecha de la presentación de ofertas que se computarán desde la fecha de la conformidad o emisión del comprobante de pago, según corresponda.</p> <p>En el caso de postores que declaren en el Anexo N° 1 tener la condición de micro y pequeña empresa, se acredita una experiencia de S/ 20,000.00 (Veinte mil con 00/100 Soles) por la venta de servicios iguales o similares al objeto de la convocatoria, durante los ocho (8) años anteriores a la fecha de la presentación de ofertas que se computarán desde la fecha de la conformidad o emisión del comprobante de pago, según corresponda. En el caso de consorcios, todos los integrantes deben contar con la condición de micro y pequeña empresa.</p> <p>Se consideran servicios similares a los siguientes: SERVICIO DE IMPERMEABILIZACIÓN DE LOSAS PARA PISCINA Y/O CISTERNA Y/O TANQUE DE COMPENSACIÓN, IMPERMEABILIZACIÓN DE TECHOS Y/O CUBIERTAS.</p> <p><u>Acreditación:</u></p> <p>La experiencia del postor en la especialidad se acreditará con copia simple de (i) contratos u órdenes de servicios, y su respectiva conformidad o constancia de prestación; o (ii) comprobantes de pago cuya cancelación se acredite documental y fehacientemente, con voucher de depósito, nota de abono, reporte de estado de cuenta, cualquier otro documento emitido por Entidad del sistema financiero que acredite el abono o mediante cancelación en el mismo comprobante de pago¹², correspondientes a un máximo de veinte (20) contrataciones.</p> <p>En caso los postores presenten varios comprobantes de pago para acreditar una sola contratación, se debe acreditar que corresponden a dicha contratación; de lo contrario, se asumirá que los comprobantes acreditan contrataciones independientes, en cuyo caso solo se considerará, para la evaluación, las veinte (20) primeras contrataciones indicadas en el Anexo N° 8 referido a la Experiencia del Postor en la Especialidad</p> <p>En el caso de servicios de ejecución periódica o continuada, solo se considera como experiencia la parte del contrato que haya sido ejecutada durante los ocho (8) años anteriores a la fecha de presentación de ofertas, debiendo adjuntarse copia de las conformidades correspondientes a tal parte o los respectivos comprobantes de pago cancelados.</p> <p>En los casos que se acredite experiencia adquirida en consorcio, debe presentarse la promesa de consorcio o el contrato de consorcio del cual se desprenda fehacientemente el porcentaje de las obligaciones que se asumió en el contrato presentado; de lo contrario, no se computará la experiencia proveniente de dicho contrato.</p> <p>Asimismo, cuando se presenten contratos derivados de procesos de selección convocados antes del 20.09.2012, la calificación se ceñirá al método descrito en la Directiva "Participación de Proveedores en Consorcio en las Contrataciones del Estado", debiendo presumirse que el porcentaje de las obligaciones equivale al porcentaje de participación de la promesa de consorcio o del contrato de consorcio. En caso que en dichos documentos no se consigne el porcentaje de participación se presumirá que las obligaciones se ejecutaron en partes iguales.</p> <p>Si el titular de la experiencia no es el postor, consignar si dicha experiencia corresponde a la matriz en</p>

¹² Cabe precisar que, de acuerdo con la **Resolución N° 0065-2018-TCE-S1 del Tribunal de Contrataciones del Estado**:

"... el solo sello de cancelado en el comprobante, cuando ha sido colocado por el propio postor, no puede ser considerado como una acreditación que produzca fehaciencia en relación a que se encuentra cancelado. Admitir ello equivaldría a considerar como válida la sola declaración del postor afirmando que el comprobante de pago ha sido cancelado"

(...)

"Situación diferente se suscita ante el sello colocado por el cliente del postor [sea utilizando el término "cancelado" o "pagado"] supuesto en el cual sí se contaría con la declaración de un tercero que brinde certeza, ante la cual debiera reconocerse la validez de la experiencia".

caso que el postor sea sucursal, o fue transmitida por reorganización societaria, debiendo acompañar la documentación sustentatoria correspondiente.

Si el postor acredita experiencia de otra persona jurídica como consecuencia de una reorganización societaria, debe presentar adicionalmente el **Anexo N° 9**.

Cuando en los contratos, órdenes de servicios o comprobantes de pago el monto facturado se encuentre expresado en moneda extranjera, debe indicarse el tipo de cambio venta publicado por la Superintendencia de Banca, Seguros y AFP correspondiente a la fecha de suscripción del contrato, de emisión de la orden de servicios o de cancelación del comprobante de pago, según corresponda.

Sin perjuicio de lo anterior, los postores deben llenar y presentar el **Anexo N° 8** referido a la Experiencia del Postor en la Especialidad

Importante

- *Al calificar la experiencia del postor, se debe valorar de manera integral los documentos presentados por el postor para acreditar dicha experiencia. En tal sentido, aun cuando en los documentos presentados la denominación del objeto contractual no coincida literalmente con el previsto en las bases, se deberá validar la experiencia si las actividades que ejecutó el postor corresponden a la experiencia requerida.*
- *En el caso de consorcios, solo se considera la experiencia de aquellos integrantes que se hayan comprometido, según la promesa de consorcio, a ejecutar el objeto materia de la convocatoria, conforme a la Directiva "Participación de Proveedores en Consorcio en las Contrataciones del Estado".*

Importante

- *Si como resultado de una consulta u observación corresponde precisarse o ajustarse el requerimiento, se solicita la autorización del área usuaria y se pone de conocimiento de tal hecho a la dependencia que aprobó el expediente de contratación, de conformidad con el numeral 72.3 del artículo 72 del Reglamento.*
- *El cumplimiento de los Términos de Referencia se realiza mediante la presentación de una declaración jurada. De ser el caso, adicionalmente la Entidad puede solicitar documentación que acredite el cumplimiento del algún componente de estos. Para dicho efecto, consignará de manera detallada los documentos que deben presentar los postores en el literal e) del numeral 2.2.1.1 de esta sección de las bases.*
- *Los requisitos de calificación determinan si los postores cuentan con las capacidades necesarias para ejecutar el contrato, lo que debe ser acreditado documentalmente, y no mediante declaración jurada.*

CAPÍTULO IV
FACTORES DE EVALUACIÓN

La evaluación se realiza sobre la base de cien (100) puntos.

Para determinar la oferta con el mejor puntaje y el orden de prelación de las ofertas, se considera lo siguiente:

FACTOR DE EVALUACIÓN	PUNTAJE / METODOLOGÍA PARA SU ASIGNACIÓN
A. PRECIO	
<u>Evaluación:</u> Se evaluará considerando el precio ofertado por el postor. <u>Acreditación:</u> Se acreditará mediante el documento que contiene el precio de la oferta (Anexo N° 6).	La evaluación consistirá en otorgar el máximo puntaje a la oferta de precio más bajo y otorgar a las demás ofertas puntajes inversamente proporcionales a sus respectivos precios, según la siguiente fórmula: $P_i = \frac{O_m \times PMP}{O_i}$ i= Oferta P _i = Puntaje de la oferta a evaluar O _i =Precio i O _m = Precio de la oferta más baja PMP=Puntaje máximo del precio 80 puntos
OTROS FACTORES DE EVALUACIÓN	
[Hasta 50] puntos	
B. PLAZO DE PRESTACIÓN DEL SERVICIO¹³	
<u>Evaluación:</u> Se evaluará en función al plazo ofertado, el cual debe mejorar el plazo de ejecución establecido en los Términos de Referencia. <u>Acreditación:</u> Se acreditará mediante la presentación de declaración jurada de plazo de prestación del servicio. (Anexo N° 4)	De 15 hasta 20 días calendario: 20 puntos De 21 hasta 27 días calendario: 10 puntos De 28 hasta 34 días calendario: 5 puntos
PUNTAJE TOTAL	80 puntos¹⁴

Importante

Los factores de evaluación elaborados por el órgano encargado de las contrataciones o el comité de selección, según corresponda, son objetivos y guardan vinculación, razonabilidad y proporcionalidad con el objeto de la contratación. Asimismo, estos no pueden calificar con puntaje el cumplimiento de los Términos de Referencia ni los requisitos de calificación.

¹³ Este factor podrá ser consignado cuando del expediente de contratación se advierta que el plazo establecido para la prestación del servicio admite reducción, para lo cual deben establecerse rangos razonables para la asignación de puntaje, esto es que no suponga un riesgo de incumplimiento contractual y que represente una mejora al plazo establecido.

¹⁴ Es la suma de los puntajes de todos los factores de evaluación.

CAPÍTULO V PROFORMA DEL CONTRATO

Importante

Dependiendo del objeto del contrato, de resultar indispensable, puede incluirse cláusulas adicionales o la adecuación de las propuestas en el presente documento, las que en ningún caso pueden contemplar disposiciones contrarias a la normativa vigente ni a lo señalado en este capítulo.

Conste por el presente documento, la contratación del servicio de [CONSIGNAR LA DENOMINACIÓN DE LA CONVOCATORIA], que celebra de una parte [CONSIGNAR EL NOMBRE DE LA ENTIDAD], en adelante LA ENTIDAD, con RUC N° [.....], con domicilio legal en [.....], representada por [.....], identificado con DNI N° [.....], y de otra parte [.....], con RUC N° [.....], con domicilio legal en [.....], inscrita en la Ficha N° [.....] Asiento N° [.....] del Registro de Personas Jurídicas de la ciudad de [.....], debidamente representado por su Representante Legal, [.....], con DNI N° [.....], según poder inscrito en la Ficha N° [.....], Asiento N° [.....] del Registro de Personas Jurídicas de la ciudad de [.....], a quien en adelante se le denominará EL CONTRATISTA en los términos y condiciones siguientes:

CLÁUSULA PRIMERA: ANTECEDENTES

Con fecha [.....], el órgano encargado de las contrataciones o el comité de selección, según corresponda, adjudicó la buena pro de la **ADJUDICACIÓN SIMPLIFICADA N° [CONSIGNAR NOMENCLATURA DEL PROCEDIMIENTO DE SELECCIÓN]** para la contratación de [CONSIGNAR LA DENOMINACIÓN DE LA CONVOCATORIA], a [INDICAR NOMBRE DEL GANADOR DE LA BUENA PRO], cuyos detalles e importe constan en los documentos integrantes del presente contrato.

CLÁUSULA SEGUNDA: OBJETO

El presente contrato tiene por objeto [CONSIGNAR EL OBJETO DE LA CONTRATACIÓN].

CLÁUSULA TERCERA: MONTO CONTRACTUAL

El monto total del presente contrato asciende a [CONSIGNAR MONEDA Y MONTO], que incluye todos los impuestos de Ley.

Este monto comprende el costo del servicio, todos los tributos, seguros, transporte, inspecciones, pruebas y, de ser el caso, los costos laborales conforme a la legislación vigente, así como cualquier otro concepto que pueda tener incidencia sobre la ejecución del servicio materia del presente contrato.

CLÁUSULA CUARTA: DEL PAGO

LA ENTIDAD se obliga a pagar la contraprestación a EL CONTRATISTA en [INDICAR MONEDA], en [INDICAR SI SE TRATA DE PAGO ÚNICO, PAGOS PARCIALES O PAGOS PERIÓDICOS], luego de la recepción formal y completa de la documentación correspondiente, según lo establecido en el artículo 171 del Reglamento de la Ley de Contrataciones del Estado.

Para tal efecto, el responsable de otorgar la conformidad de la prestación deberá hacerlo en un plazo que no excederá de los siete (7) días de producida la recepción, salvo que se requiera efectuar pruebas que permitan verificar el cumplimiento de la obligación, en cuyo caso la conformidad se emite en un plazo máximo de quince (15) días, bajo responsabilidad de dicho funcionario.

LA ENTIDAD debe efectuar el pago dentro de los diez (10) días calendario siguientes de otorgada la conformidad de los servicios, siempre que se verifiquen las condiciones establecidas en el contrato para ello, bajo responsabilidad del funcionario competente.

En caso de retraso en el pago por parte de LA ENTIDAD, salvo que se deba a caso fortuito o fuerza mayor, EL CONTRATISTA tendrá derecho al pago de intereses legales conforme a lo establecido en el artículo 39 de la Ley de Contrataciones del Estado y en el artículo 171 de su Reglamento, los que se computan desde la oportunidad en que el pago debió efectuarse.

CLÁUSULA QUINTA: DEL PLAZO DE LA EJECUCIÓN DE LA PRESTACIÓN

El plazo de ejecución del presente contrato es de [.....], el mismo que se computa desde [CONSIGNAR SI ES DEL DÍA SIGUIENTE DEL PERFECCIONAMIENTO DEL CONTRATO, DESDE LA FECHA QUE SE ESTABLEZCA EN EL CONTRATO O DESDE LA FECHA EN QUE SE CUMPLAN LAS CONDICIONES PREVISTAS EN EL CONTRATO PARA EL INICIO DE LA EJECUCIÓN, DEBIENDO INDICAR LAS MISMAS EN ESTE ULTIMO CASO].

CLÁUSULA SEXTA: PARTES INTEGRANTES DEL CONTRATO

El presente contrato está conformado por las bases integradas, la oferta ganadora, así como los documentos derivados del procedimiento de selección que establezcan obligaciones para las partes.

CLÁUSULA SÉTIMA: GARANTÍAS

EL CONTRATISTA entregó al perfeccionamiento del contrato la respectiva garantía incondicional, solidaria, irrevocable, y de realización automática en el país al solo requerimiento, a favor de LA ENTIDAD, por los conceptos, montos y vigencias siguientes:

- De fiel cumplimiento del contrato: [CONSIGNAR EL MONTO], a través de la [INDICAR EL TIPO DE GARANTÍA PRESENTADA] N° [INDICAR NÚMERO DEL DOCUMENTO] emitida por [SEÑALAR EMPRESA QUE LA EMITE]. Monto que es equivalente al diez por ciento (10%) del monto del contrato original, la misma que debe mantenerse vigente hasta la conformidad de la recepción de la prestación.

Importante

Al amparo de lo dispuesto en el numeral 149.4 del artículo 149 del Reglamento de la Ley de Contrataciones del Estado, en el caso de contratos periódicos de prestación de servicios en general, si el postor ganador de la buena pro solicita la retención del diez por ciento (10%) del monto del contrato original como garantía de fiel cumplimiento de contrato, debe consignarse lo siguiente:

"De fiel cumplimiento del contrato: [CONSIGNAR EL MONTO], a través de la retención que debe efectuar LA ENTIDAD, durante la primera mitad del número total de pagos a realizarse, de forma prorrateada, con cargo a ser devuelto a la finalización del mismo."

En el caso que corresponda, consignar lo siguiente:

- Garantía fiel cumplimiento por prestaciones accesorias: [CONSIGNAR EL MONTO], a través de la [INDICAR EL TIPO DE GARANTÍA PRESENTADA] N° [INDICAR NÚMERO DEL DOCUMENTO] emitida por [SEÑALAR EMPRESA QUE LA EMITE], la misma que debe mantenerse vigente hasta el cumplimiento total de las obligaciones garantizadas.

Importante

Al amparo de lo dispuesto en el numeral 151.2 del artículo 151 del Reglamento de la Ley de Contrataciones del Estado, si el postor ganador de la buena pro solicita la retención del diez por ciento (10%) del monto del contrato de la prestación accesorias como garantía de fiel cumplimiento de prestaciones accesorias, debe consignarse lo siguiente:

"De fiel cumplimiento por prestaciones accesorias: [CONSIGNAR EL MONTO], a través de la retención que debe efectuar LA ENTIDAD, durante la primera mitad del número total de pagos a realizarse, de forma prorrateada, con cargo a ser devuelto a la finalización del mismo."

Importante

De conformidad con el artículo 152 del Reglamento, no se constituirá garantía de fiel cumplimiento del contrato ni garantía de fiel cumplimiento por prestaciones accesorias, en contratos cuyos montos sean iguales o menores a doscientos mil Soles (S/ 200,000.00). Dicha excepción también aplica a los contratos derivados de procedimientos de selección por relación de ítems, cuando el monto del ítem adjudicado o la sumatoria de los montos de los ítems adjudicados no supere el monto señalado anteriormente.

CLÁUSULA OCTAVA: EJECUCIÓN DE GARANTÍAS POR FALTA DE RENOVACIÓN

LA ENTIDAD puede solicitar la ejecución de las garantías cuando EL CONTRATISTA no las hubiere renovado antes de la fecha de su vencimiento, conforme a lo dispuesto en el literal a) del numeral 155.1 del artículo 155 del Reglamento de la Ley de Contrataciones del Estado.

CLÁUSULA NOVENA: CONFORMIDAD DE LA PRESTACIÓN DEL SERVICIO

La conformidad de la prestación del servicio se regula por lo dispuesto en el artículo 168 del Reglamento de la Ley de Contrataciones del Estado. La conformidad será otorgada por [CONSIGNAR EL ÁREA O UNIDAD ORGÁNICA QUE OTORGARÁ LA CONFORMIDAD] en el plazo máximo de [CONSIGNAR SIETE (7) DÍAS O MÁXIMO QUINCE (15) DÍAS, EN CASO SE REQUIERA EFECTUAR PRUEBAS QUE PERMITAN VERIFICAR EL CUMPLIMIENTO DE LA OBLIGACIÓN] días de producida la recepción.

De existir observaciones, LA ENTIDAD las comunica al CONTRATISTA, indicando claramente el sentido de estas, otorgándole un plazo para subsanar no menor de dos (2) ni mayor de ocho (8) días. Dependiendo de la complejidad o sofisticación de las subsanaciones a realizar el plazo para subsanar no puede ser menor de cinco (5) ni mayor de quince (15) días. Si pese al plazo otorgado, EL CONTRATISTA no cumpliera a cabalidad con la subsanación, LA ENTIDAD puede otorgar al CONTRATISTA periodos adicionales para las correcciones pertinentes. En este supuesto corresponde aplicar la penalidad por mora desde el vencimiento del plazo para subsanar.

Este procedimiento no resulta aplicable cuando los servicios manifiestamente no cumplan con las características y condiciones ofrecidas, en cuyo caso LA ENTIDAD no otorga la conformidad, debiendo considerarse como no ejecutada la prestación, aplicándose la penalidad que corresponda por cada día de atraso.

CLÁUSULA DÉCIMA: DECLARACIÓN JURADA DEL CONTRATISTA

EL CONTRATISTA declara bajo juramento que se compromete a cumplir las obligaciones derivadas del presente contrato, bajo sanción de quedar inhabilitado para contratar con el Estado en caso de incumplimiento.

CLÁUSULA UNDÉCIMA: RESPONSABILIDAD POR VICIOS OCULTOS

La conformidad del servicio por parte de LA ENTIDAD no enerva su derecho a reclamar posteriormente por defectos o vicios ocultos, conforme a lo dispuesto por los artículos 40 de la Ley de Contrataciones del Estado y 173 de su Reglamento.

El plazo máximo de responsabilidad del contratista es de [CONSIGNAR TIEMPO EN AÑOS, NO MENOR DE UN (1) AÑO] año(s) contado a partir de la conformidad otorgada por LA ENTIDAD.

CLÁUSULA DUODÉCIMA: PENALIDADES

Si EL CONTRATISTA incurre en retraso injustificado en la ejecución de las prestaciones objeto del contrato, LA ENTIDAD le aplica automáticamente una penalidad por mora por cada día de atraso, de acuerdo a la siguiente fórmula:

$$\text{Penalidad Diaria} = \frac{0.10 \times \text{monto vigente}}{F \times \text{plazo vigente en días}}$$

Donde:

F = 0.25 para plazos mayores a sesenta (60) días o;

F = 0.40 para plazos menores o iguales a sesenta (60) días.

El retraso se justifica a través de la solicitud de ampliación de plazo debidamente aprobado. Adicionalmente, se considera justificado el retraso y en consecuencia no se aplica penalidad,

cuando EL CONTRATISTA acredite, de modo objetivamente sustentado, que el mayor tiempo transcurrido no le resulta imputable. En este último caso la calificación del retraso como justificado por parte de LA ENTIDAD no da lugar al pago de gastos generales ni costos directos de ningún tipo, conforme el numeral 162.5 del artículo 162 del Reglamento de la Ley de Contrataciones del Estado.

Importante

De haberse previsto establecer penalidades distintas a la penalidad por mora, incluir dichas penalidades, los supuestos de aplicación de penalidad, la forma de cálculo de la penalidad para cada supuesto y el procedimiento mediante el cual se verifica el supuesto a penalizar, conforme el artículo 163 del Reglamento de la Ley de Contrataciones del Estado.

Estas penalidades se deducen de los pagos a cuenta o del pago final, según corresponda; o si fuera necesario, se cobra del monto resultante de la ejecución de la garantía de fiel cumplimiento.

Estos dos (2) tipos de penalidades pueden alcanzar cada una un monto máximo equivalente al diez por ciento (10%) del monto del contrato vigente, o de ser el caso, del ítem que debió ejecutarse.

Cuando se llegue a cubrir el monto máximo de la penalidad por mora o el monto máximo para otras penalidades, de ser el caso, LA ENTIDAD puede resolver el contrato por incumplimiento.

CLÁUSULA DÉCIMA TERCERA: RESOLUCIÓN DEL CONTRATO

Cualquiera de las partes puede resolver el contrato, de conformidad con el numeral 32.3 del artículo 32 y artículo 36 de la Ley de Contrataciones del Estado, y el artículo 164 de su Reglamento. De darse el caso, LA ENTIDAD procederá de acuerdo a lo establecido en el artículo 165 del Reglamento de la Ley de Contrataciones del Estado.

CLÁUSULA DÉCIMA CUARTA: RESPONSABILIDAD DE LAS PARTES

Cuando se resuelva el contrato por causas imputables a algunas de las partes, se debe resarcir los daños y perjuicios ocasionados, a través de la indemnización correspondiente. Ello no obsta la aplicación de las sanciones administrativas, penales y pecuniarias a que dicho incumplimiento diere lugar, en el caso que éstas correspondan.

Lo señalado precedentemente no exime a ninguna de las partes del cumplimiento de las demás obligaciones previstas en el presente contrato.

CLÁUSULA DÉCIMA QUINTA: ANTICORRUPCIÓN

EL CONTRATISTA declara y garantiza no haber, directa o indirectamente, o tratándose de una persona jurídica a través de sus socios, integrantes de los órganos de administración, apoderados, representantes legales, funcionarios, asesores o personas vinculadas a las que se refiere el artículo 7 del Reglamento de la Ley de Contrataciones del Estado, ofrecido, negociado o efectuado, cualquier pago o, en general, cualquier beneficio o incentivo ilegal en relación al contrato.

Asimismo, el CONTRATISTA se obliga a conducirse en todo momento, durante la ejecución del contrato, con honestidad, probidad, veracidad e integridad y de no cometer actos ilegales o de corrupción, directa o indirectamente o a través de sus socios, accionistas, participacionistas, integrantes de los órganos de administración, apoderados, representantes legales, funcionarios, asesores y personas vinculadas a las que se refiere el artículo 7 del Reglamento de la Ley de Contrataciones del Estado.

Además, EL CONTRATISTA se compromete a i) comunicar a las autoridades competentes, de manera directa y oportuna, cualquier acto o conducta ilícita o corrupta de la que tuviera conocimiento; y ii) adoptar medidas técnicas, organizativas y/o de personal apropiadas para evitar los referidos actos o prácticas.

Finalmente, EL CONTRATISTA se compromete a no colocar a los funcionarios públicos con los que deba interactuar, en situaciones reñidas con la ética. En tal sentido, reconoce y acepta la prohibición de ofrecerles a éstos cualquier tipo de obsequio, donación, beneficio y/o gratificación, ya sea de bienes o servicios, cualquiera sea la finalidad con la que se lo haga.

CLÁUSULA DÉCIMA SEXTA: MARCO LEGAL DEL CONTRATO

Sólo en lo no previsto en este contrato, en la Ley de Contrataciones del Estado y su Reglamento, en las directivas que emita el OSCE y demás normativa especial que resulte aplicable, serán de aplicación supletoria las disposiciones pertinentes del Código Civil vigente, cuando corresponda, y demás normas de derecho privado.

CLÁUSULA DÉCIMA SÉTIMA: SOLUCIÓN DE CONTROVERSIAS¹⁵

Las controversias que surjan entre las partes durante la ejecución del contrato se resuelven mediante conciliación o arbitraje, según el acuerdo de las partes.

Cualquiera de las partes tiene derecho a iniciar el arbitraje a fin de resolver dichas controversias dentro del plazo de caducidad previsto en la Ley de Contrataciones del Estado y su Reglamento.

Facultativamente, cualquiera de las partes tiene el derecho a solicitar una conciliación dentro del plazo de caducidad correspondiente, según lo señalado en el artículo 224 del Reglamento de la Ley de Contrataciones del Estado, sin perjuicio de recurrir al arbitraje, en caso no se llegue a un acuerdo entre ambas partes o se llegue a un acuerdo parcial. Las controversias sobre nulidad del contrato solo pueden ser sometidas a arbitraje.

El Laudo arbitral emitido es inapelable, definitivo y obligatorio para las partes desde el momento de su notificación, según lo previsto en el numeral 45.21 del artículo 45 de la Ley de Contrataciones del Estado.

CLÁUSULA DÉCIMA OCTAVA: FACULTAD DE ELEVAR A ESCRITURA PÚBLICA

Cualquiera de las partes puede elevar el presente contrato a Escritura Pública corriendo con todos los gastos que demande esta formalidad.

CLÁUSULA DÉCIMA NOVENA: DOMICILIO PARA EFECTOS DE LA EJECUCIÓN CONTRACTUAL

Las partes declaran el siguiente domicilio para efecto de las notificaciones que se realicen durante la ejecución del presente contrato:

DOMICILIO DE LA ENTIDAD: [.....]

DOMICILIO DEL CONTRATISTA: [CONSIGNAR EL DOMICILIO SEÑALADO POR EL POSTOR GANADOR DE LA BUENA PRO AL PRESENTAR LOS REQUISITOS PARA EL PERFECCIONAMIENTO DEL CONTRATO]

La variación del domicilio aquí declarado de alguna de las partes debe ser comunicada a la otra parte, formalmente y por escrito, con una anticipación no menor de quince (15) días calendario.

De acuerdo con las bases integradas, la oferta y las disposiciones del presente contrato, las partes lo firman por duplicado en señal de conformidad en la ciudad de [.....] al [CONSIGNAR FECHA].

"LA ENTIDAD"

"EL CONTRATISTA"

Importante

Este documento puede firmarse digitalmente si ambas partes cuentan con firma digital, según la Ley N° 27269, Ley de Firmas y Certificados Digitales¹⁶.

¹⁵ De acuerdo con el numeral 225.3 del artículo 225 del Reglamento, las partes pueden recurrir al arbitraje ad hoc cuando las controversias deriven de procedimientos de selección cuyo valor estimado sea menor o igual a cinco millones con 00/100 soles (S/ 5 000 000,00).

¹⁶ Para mayor información sobre la normativa de firmas y certificados digitales ingresar a: <https://www.indecopi.gob.pe/web/firmas-digitales/firmar-y-certificados-digitales>

ANEXOS

ANEXO N° 1

DECLARACIÓN JURADA DE DATOS DEL POSTOR

Señores

ÓRGANO ENCARGADO DE LAS CONTRATACIONES

ADJUDICACIÓN SIMPLIFICADA N° 010-2024-MPI (Primera convocatoria)

Presente.-

El que se suscribe, [.....], postor y/o Representante Legal de [CONSIGNAR EN CASO DE SER PERSONA JURÍDICA], identificado con [CONSIGNAR TIPO DE DOCUMENTO DE IDENTIDAD] N° [CONSIGNAR NÚMERO DE DOCUMENTO DE IDENTIDAD], con poder inscrito en la localidad de [CONSIGNAR EN CASO DE SER PERSONA JURÍDICA] en la Ficha N° [CONSIGNAR EN CASO DE SER PERSONA JURÍDICA] Asiento N° [CONSIGNAR EN CASO DE SER PERSONA JURÍDICA], **DECLARO BAJO JURAMENTO** que la siguiente información se sujeta a la verdad:

Nombre, Denominación o Razón Social :			
Domicilio Legal :			
RUC :	Teléfono(s) :		
MYPE ¹⁷		Sí	No
Correo electrónico :			

Autorización de notificación por correo electrónico:

Autorizo que se notifiquen al correo electrónico indicado las siguientes actuaciones:

1. Solicitud de la descripción a detalle de todos los elementos constitutivos de la oferta.
2. Solicitud de reducción de la oferta económica.
3. Solicitud de subsanación de los requisitos para perfeccionar el contrato.
4. Solicitud para presentar los documentos para perfeccionar el contrato, según orden de prelación, de conformidad con lo previsto en el artículo 141 del Reglamento.
5. Respuesta a la solicitud de acceso al expediente de contratación.
6. Notificación de la orden de servicios¹⁸

Asimismo, me comprometo a remitir la confirmación de recepción, en el plazo máximo de dos (2) días hábiles de recibida la comunicación.

[CONSIGNAR CIUDAD Y FECHA]

.....
Firma, Nombres y Apellidos del postor o Representante legal, según corresponda

Importante

La notificación dirigida a la dirección de correo electrónico consignada se entenderá válidamente efectuada cuando la Entidad reciba acuse de recepción.

¹⁷ Esta información será verificada por la Entidad en la página web del Ministerio de Trabajo y Promoción del Empleo en la sección consulta de empresas acreditadas en el REMYPE en el link <http://www2.trabajo.gob.pe/servicios-en-linea-2-2/> y se tendrá en consideración, en caso el postor ganador de la buena pro solicite la retención del diez por ciento (10%) del monto del contrato, en calidad de garantía de fiel cumplimiento, en los contratos periódicos de prestación de servicios, según lo señalado en el numeral 149.4 del artículo 149 y numeral 151.2 del artículo 151 del Reglamento. Asimismo, dicha información se tendrá en cuenta en caso de empate, conforme a lo previsto en el artículo 91 del Reglamento.

¹⁸ Cuando el monto del valor estimado del procedimiento o del ítem no supere los doscientos mil Soles (S/ 200,000.00), en caso se haya optado por perfeccionar el contrato con una orden de servicios.

Importante

Cuando se trate de consorcios, la declaración jurada es la siguiente:

ANEXO N° 1

DECLARACIÓN JURADA DE DATOS DEL POSTOR

Señores

ÓRGANO ENCARGADO DE LAS CONTRATACIONES

ADJUDICACIÓN SIMPLIFICADA N° 010-2024-MPI (Primera convocatoria)

Presente.-

El que se suscribe, [...], representante común del consorcio [CONSIGNAR EL NOMBRE DEL CONSORCIO], identificado con [CONSIGNAR TIPO DE DOCUMENTO DE IDENTIDAD] N° [CONSIGNAR NÚMERO DE DOCUMENTO DE IDENTIDAD], **DECLARO BAJO JURAMENTO** que la siguiente información se sujeta a la verdad:

Datos del consorciado 1				
Nombre, Denominación o Razón Social :				
Domicilio Legal :				
RUC :	Teléfono(s) :			
MYPE ¹⁹		Sí	No	
Correo electrónico :				

Datos del consorciado 2				
Nombre, Denominación o Razón Social :				
Domicilio Legal :				
RUC :	Teléfono(s) :			
MYPE ²⁰		Sí	No	
Correo electrónico :				

Datos del consorciado ...				
Nombre, Denominación o Razón Social :				
Domicilio Legal :				
RUC :	Teléfono(s) :			
MYPE ²¹		Sí	No	
Correo electrónico :				

Autorización de notificación por correo electrónico:

Correo electrónico del consorcio:

Autorizo que se notifiquen al correo electrónico indicado las siguientes actuaciones:

1. Solicitud de la descripción a detalle de todos los elementos constitutivos de la oferta.

¹⁹ En los contratos periódicos de prestación de servicios, esta información será verificada por la Entidad en la página web del Ministerio de Trabajo y Promoción del Empleo en la sección consulta de empresas acreditadas en el REMYPE en el link <http://www2.trabajo.gob.pe/servicios-en-linea-2-2/> y se tendrá en consideración, en caso el consorcio ganador de la buena pro solicite la retención del diez por ciento (10%) del monto del contrato, en calidad de garantía de fiel cumplimiento, según lo señalado en el numeral 149.4 del artículo 149 y numeral 151.2 del artículo 151 del Reglamento. Asimismo, dicha información se tendrá en cuenta en caso de empate, conforme a lo previsto en el artículo 91 del Reglamento. Para dichos efectos, todos los integrantes del consorcio deben acreditar la condición de micro o pequeña empresa.

²⁰ Ibidem.

²¹ Ibidem.

2. Solicitud de reducción de la oferta económica.
3. Solicitud de subsanación de los requisitos para perfeccionar el contrato.
4. Solicitud para presentar los documentos para perfeccionar el contrato, según orden de prelación, de conformidad con lo previsto en el artículo 141 del Reglamento.
5. Respuesta a la solicitud de acceso al expediente de contratación.
6. Notificación de la orden de servicios²²

Asimismo, me comprometo a remitir la confirmación de recepción, en el plazo máximo de dos (2) días hábiles de recibida la comunicación.

[CONSIGNAR CIUDAD Y FECHA]

.....
**Firma, Nombres y Apellidos del representante
común del consorcio**

Importante

La notificación dirigida a la dirección de correo electrónico consignada se entenderá válidamente efectuada cuando la Entidad reciba acuse de recepción.

²² Cuando el monto del valor estimado del procedimiento o del ítem no supere los doscientos mil Soles (S/ 200,000.00), en caso se haya optado por perfeccionar el contrato con una orden de servicios.

ANEXO N° 2

**DECLARACIÓN JURADA
(ART. 52 DEL REGLAMENTO DE LA LEY DE CONTRATACIONES DEL ESTADO)**

Señores

**ÓRGANO ENCARGADO DE LAS CONTRATACIONES
ADJUDICACIÓN SIMPLIFICADA N° 010-2024-MPI (Primera convocatoria)**
Presente.-

Mediante el presente el suscrito, postor y/o Representante Legal de [CONSIGNAR EN CASO DE SER PERSONA JURÍDICA], declaro bajo juramento:

- i. No haber incurrido y me obligo a no incurrir en actos de corrupción, así como a respetar el principio de integridad.
- ii. No tener impedimento para postular en el procedimiento de selección ni para contratar con el Estado, conforme al artículo 11 de la Ley de Contrataciones del Estado.
- iii. Conocer las sanciones contenidas en la Ley de Contrataciones del Estado y su Reglamento, así como las disposiciones aplicables de la Ley N° 27444, Ley del Procedimiento Administrativo General.
- iv. Participar en el presente proceso de contratación en forma independiente sin mediar consulta, comunicación, acuerdo, arreglo o convenio con ningún proveedor; y, conocer las disposiciones del Decreto Legislativo N° 1034, Decreto Legislativo que aprueba la Ley de Represión de Conductas Anticompetitivas.
- v. Conocer, aceptar y someterme a las bases, condiciones y reglas del procedimiento de selección.
- vi. Ser responsable de la veracidad de los documentos e información que presento en el presente procedimiento de selección.
- vii. Comprometerme a mantener la oferta presentada durante el procedimiento de selección y a perfeccionar el contrato, en caso de resultar favorecido con la buena pro.

[CONSIGNAR CIUDAD Y FECHA]

.....
**Firma, Nombres y Apellidos del postor o
Representante legal, según corresponda**

Importante

En el caso de consorcios, cada integrante debe presentar esta declaración jurada, salvo que sea presentada por el representante común del consorcio.

ANEXO N° 3

DECLARACIÓN JURADA DE CUMPLIMIENTO DE LOS TÉRMINOS DE REFERENCIA

Señores

ÓRGANO ENCARGADO DE LAS CONTRATACIONES

ADJUDICACIÓN SIMPLIFICADA N° 010-2024-MPI (Primera convocatoria)

Presente.-

Es grato dirigirme a usted, para hacer de su conocimiento que luego de haber examinado las bases y demás documentos del procedimiento de la referencia y, conociendo todos los alcances y las condiciones detalladas en dichos documentos, el postor que suscribe ofrece el servicio de [CONSIGNAR EL OBJETO DE LA CONVOCATORIA], de conformidad con los Términos de Referencia que se indican en el numeral 3.1 del Capítulo III de la sección específica de las bases y los documentos del procedimiento.

[CONSIGNAR CIUDAD Y FECHA]

.....
**Firma, Nombres y Apellidos del postor o
Representante legal o común, según corresponda**

Importante

Adicionalmente, puede requerirse la presentación de documentación que acredite el cumplimiento de los términos de referencia, conforme a lo indicado en el acápite relacionado al contenido de las ofertas de la presente sección de las bases.

ANEXO N° 4

DECLARACIÓN JURADA DE PLAZO DE PRESTACIÓN DEL SERVICIO

Señores

ÓRGANO ENCARGADO DE LAS CONTRATACIONES

ADJUDICACIÓN SIMPLIFICADA N° 010-2024-MPI (Primera convocatoria)

Presente.-

Mediante el presente, con pleno conocimiento de las condiciones que se exigen en las bases del procedimiento de la referencia, me comprometo a prestar el servicio objeto del presente procedimiento de selección en el plazo de [CONSIGNAR EL PLAZO OFERTADO].

[CONSIGNAR CIUDAD Y FECHA]

.....
Firma, Nombres y Apellidos del postor o
Representante legal o común, según corresponda

ANEXO N° 5

PROMESA DE CONSORCIO

(Sólo para el caso en que un consorcio se presente como postor)

Señores

ÓRGANO ENCARGADO DE LAS CONTRATACIONES

ADJUDICACIÓN SIMPLIFICADA N° 010-2024-MPI (Primera convocatoria)

Presente.-

Los suscritos declaramos expresamente que hemos convenido en forma irrevocable, durante el lapso que dure el procedimiento de selección, para presentar una oferta conjunta a la **ADJUDICACIÓN SIMPLIFICADA N°** [CONSIGNAR NOMENCLATURA DEL PROCEDIMIENTO]

Asimismo, en caso de obtener la buena pro, nos comprometemos a formalizar el contrato de consorcio, de conformidad con lo establecido por el artículo 140 del Reglamento de la Ley de Contrataciones del Estado, bajo las siguientes condiciones:

a) Integrantes del consorcio

1. [NOMBRE, DENOMINACIÓN O RAZÓN SOCIAL DEL CONSORCIADO 1].
2. [NOMBRE, DENOMINACIÓN O RAZÓN SOCIAL DEL CONSORCIADO 2].

b) Designamos a [CONSIGNAR NOMBRES Y APELLIDOS DEL REPRESENTANTE COMÚN], identificado con [CONSIGNAR TIPO DE DOCUMENTO DE IDENTIDAD] N° [CONSIGNAR NÚMERO DE DOCUMENTO DE IDENTIDAD], como representante común del consorcio para efectos de participar en todos los actos referidos al procedimiento de selección, suscripción y ejecución del contrato correspondiente con [CONSIGNAR NOMBRE DE LA ENTIDAD].

Asimismo, declaramos que el representante común del consorcio no se encuentra impedido, inhabilitado ni suspendido para contratar con el Estado.

c) Fijamos nuestro domicilio legal común en [.....].

d) Las obligaciones que corresponden a cada uno de los integrantes del consorcio son las siguientes:

1. OBLIGACIONES DE [NOMBRE, DENOMINACIÓN O RAZÓN SOCIAL DEL CONSORCIADO 1] [%]²³

[DESCRIBIR LAS OBLIGACIONES DEL CONSORCIADO 1]

2. OBLIGACIONES DE [NOMBRE, DENOMINACIÓN O RAZÓN SOCIAL DEL CONSORCIADO 2] [%]²⁴

[DESCRIBIR LAS OBLIGACIONES DEL CONSORCIADO 2]

TOTAL OBLIGACIONES 100%²⁵

[CONSIGNAR CIUDAD Y FECHA]

²³ Consignar únicamente el porcentaje total de las obligaciones, el cual debe ser expresado en número entero, sin decimales.

²⁴ Consignar únicamente el porcentaje total de las obligaciones, el cual debe ser expresado en número entero, sin decimales.

²⁵ Este porcentaje corresponde a la sumatoria de los porcentajes de las obligaciones de cada uno de los integrantes del consorcio.

.....
Consortiado 1
Nombres, apellidos y firma del Consortiado 1
o de su Representante Legal
Tipo y N° de Documento de Identidad

.....
Consortiado 2
Nombres, apellidos y firma del Consortiado 2
o de su Representante Legal
Tipo y N° de Documento de Identidad

Importante

De conformidad con el artículo 52 del Reglamento, las firmas de los integrantes del consorcio deben ser legalizadas.

ANEXO N° 6

PRECIO DE LA OFERTA

Señores

ÓRGANO ENCARGADO DE LAS CONTRATACIONES

ADJUDICACIÓN SIMPLIFICADA N° 010-2024-MPI (Primera convocatoria)

Presente.-

Es grato dirigirme a usted, para hacer de su conocimiento que, de acuerdo con las bases, mi oferta es la siguiente:

CONCEPTO	PRECIO TOTAL
TOTAL	

El precio de la oferta [CONSIGNAR LA MONEDA DE LA CONVOCATORIA] incluye todos los tributos, seguros, transporte, inspecciones, pruebas y, de ser el caso, los costos laborales conforme a la legislación vigente, así como cualquier otro concepto que pueda tener incidencia sobre el costo del servicio a contratar; excepto la de aquellos postores que gocen de alguna exoneración legal, no incluirán en el precio de su oferta los tributos respectivos.

[CONSIGNAR CIUDAD Y FECHA]

.....
**Firma, Nombres y Apellidos del postor o
Representante legal o común, según corresponda**

Importante

- El postor debe consignar el precio total de la oferta, sin perjuicio que, de resultar favorecido con la buena pro, presente el detalle de precios unitarios para el perfeccionamiento del contrato.*
- En caso que el postor reduzca su oferta, según lo previsto en el artículo 68 del Reglamento, debe presentar nuevamente este Anexo.*
- El postor que goce de alguna exoneración legal, debe indicar que su oferta no incluye el tributo materia de la exoneración, debiendo incluir el siguiente texto:

Mi oferta no incluye [CONSIGNAR EL TRIBUTO MATERIA DE LA EXONERACIÓN].*

ANEXO N° 8

EXPERIENCIA DEL POSTOR EN LA ESPECIALIDAD

Señores
ÓRGANO ENCARGADO DE LAS CONTRATACIONES
ADJUDICACIÓN SIMPLIFICADA N° 010-2024-MPI (Primera convocatoria)
Presente.-

Mediante el presente, el suscrito detalla la siguiente EXPERIENCIA EN LA ESPECIALIDAD:

Nº	CLIENTE	OBJETO DEL CONTRATO	Nº CONTRATO / O/S / COMPROBANTE DE PAGO	FECHA DEL CONTRATO O CP ²⁶	FECHA DE LA CONFORMIDAD DE SER EL CASO ²⁷	EXPERIENCIA PROVENIENTE ²⁸ DE:	MONEDA	IMPORTE ²⁹	TIPO DE CAMBIO VENTA ³⁰	MONTO FACTURADO ACUMULADO ³¹
1										
2										
3										

²⁶ Se refiere a la fecha de suscripción del contrato, de la emisión de la Orden de Servicios o de cancelación del comprobante de pago, según corresponda.

²⁷ Únicamente, cuando la fecha del perfeccionamiento del contrato, sea previa a los ocho (8) años anteriores a la fecha de presentación de ofertas, caso en el cual el postor debe acreditar que la conformidad se emitió dentro de dicho periodo.

²⁸ Si el titular de la experiencia no es el postor, consignar si dicha experiencia corresponde a la matriz en caso que el postor sea sucursal, o fue transmitida por reorganización societaria, debiendo acompañar la documentación sustentatoria correspondiente. Al respecto, según la Opinión N° 216-2017/DTN *“Considerando que la sociedad matriz y la sucursal constituyen la misma persona jurídica, la sucursal puede acreditar como suya la experiencia de su matriz”*. Del mismo modo, según lo previsto en la Opinión N° 010-2013/DTN, *“... en una operación de reorganización societaria que comprende tanto una fusión como una escisión, la sociedad resultante podrá acreditar como suya la experiencia de la sociedad incorporada o absorbida, que se extingue producto de la fusión; asimismo, si en virtud de la escisión se transfiere un bloque patrimonial consistente en una línea de negocio completa, la sociedad resultante podrá acreditar como suya la experiencia de la sociedad escindida, correspondiente a la línea de negocio transmitida. De esta manera, la sociedad resultante podrá emplear la experiencia transmitida, como consecuencia de la reorganización societaria antes descrita, en los futuros procesos de selección en los que participe”*.

²⁹ Se refiere al monto del contrato ejecutado incluido adicionales y reducciones, de ser el caso.

³⁰ El tipo de cambio venta debe corresponder al publicado por la SBS correspondiente a la fecha de suscripción del contrato, de la emisión de la Orden de Servicios o de cancelación del comprobante de pago, según corresponda.

³¹ Consignar en la moneda establecida en las bases.

Nº	CLIENTE	OBJETO DEL CONTRATO	Nº CONTRATO / O/S / COMPROBANTE DE PAGO	FECHA DEL CONTRATO O CP ²⁶	FECHA DE LA CONFORMIDAD DE SER EL CASO ²⁷	EXPERIENCIA PROVENIENTE ²⁸ DE:	MONEDA	IMPORTE ²⁹	TIPO DE CAMBIO VENTA ³⁰	MONTO FACTURADO ACUMULADO ³¹
4										
5										
6										
7										
8										
9										
10										
	...									
20										
TOTAL										

[CONSIGNAR CIUDAD Y FECHA]

.....
Firma, Nombres y Apellidos del postor o
Representante legal o común, según corresponda

ANEXO N° 9

**DECLARACIÓN JURADA
(NUMERAL 49.4 DEL ARTÍCULO 49 DEL REGLAMENTO)**

Señores

ÓRGANO ENCARGADO DE LAS CONTRATACIONES

ADJUDICACIÓN SIMPLIFICADA N° 010-2024-MPI (Primera convocatoria)

Presente.-

Mediante el presente el suscrito, postor y/o Representante Legal de [CONSIGNAR EN CASO DE SER PERSONA JURÍDICA], declaro que la experiencia que acredito de la empresa [CONSIGNAR LA DENOMINACIÓN DE LA PERSONA JURÍDICA] como consecuencia de una reorganización societaria, no se encuentra en el supuesto establecido en el numeral 49.4 del artículo 49 del Reglamento.

[CONSIGNAR CIUDAD Y FECHA]

.....
**Firma, Nombres y Apellidos del postor o
Representante legal, según corresponda**

Importante

A efectos de cautelar la veracidad de esta declaración, el postor puede verificar la información de la Relación de Proveedores Sancionados por el Tribunal de Contrataciones del Estado con Sanción Vigente en <http://portal.osce.gob.pe/rnp/content/relación-de-proveedores-sancionados>. También le asiste dicha facultad al órgano encargado de las contrataciones o al órgano de la Entidad al que se le haya asignado la función de verificación de la oferta presentada por el postor ganador de la buena pro.

ANEXO N° 10

**SOLICITUD DE BONIFICACIÓN DEL DIEZ POR CIENTO (10%) POR SERVICIOS PRESTADOS FUERA DE LA PROVINCIA DE LIMA Y CALLAO
(DE SER EL CASO, SOLO PRESENTAR ESTA SOLICITUD EN EL ÍTEM [CONSIGNAR EL N° DEL ÍTEM O ÍTEMS CUYO VALOR ESTIMADO NO SUPERA LOS DOSCIENTOS MIL SOLES (S/ 200,000.00)])**

Señores

ÓRGANO ENCARGADO DE LAS CONTRATACIONES

ADJUDICACIÓN SIMPLIFICADA N° 010-2024-MPI (Primera convocatoria)

Presente.-

Mediante el presente el suscrito, postor y/o Representante Legal de [CONSIGNAR EN CASO DE SER PERSONA JURÍDICA], solicito la asignación de la bonificación del diez por ciento (10%) sobre el puntaje total en [CONSIGNAR EL ÍTEM O ÍTEMS, SEGÚN CORRESPONDA, EN LOS QUE SE SOLICITA LA BONIFICACIÓN] debido a que el domicilio de mi representada se encuentra ubicado en la provincia o provincia colindante donde se ejecuta la prestación.

[CONSIGNAR CIUDAD Y FECHA]

.....
Firma, Nombres y Apellidos del postor o Representante legal, según corresponda

Importante

- *Para asignar la bonificación, el órgano encargado de las contrataciones o comité de selección, según corresponda, verifica el domicilio consignado por el postor en el Registro Nacional de Proveedores (RNP).*
- *Para que el postor pueda acceder a la bonificación, debe cumplir con las condiciones establecidas en el literal f) del artículo 50 del Reglamento.*

Importante

Cuando se trate de consorcios, la declaración jurada es la siguiente:

ANEXO N° 10

**SOLICITUD DE BONIFICACIÓN DEL DIEZ POR CIENTO (10%) POR SERVICIOS PRESTADOS FUERA DE LA PROVINCIA DE LIMA Y CALLAO
(DE SER EL CASO, SOLO PRESENTAR ESTA SOLICITUD EN EL ÍTEM [CONSIGNAR EL N° DEL ÍTEM O ÍTEMS CUYO VALOR ESTIMADO NO SUPERA LOS DOSCIENTOS MIL SOLES (S/ 200,000.00)])**

Señores

ÓRGANO ENCARGADO DE LAS CONTRATACIONES

ADJUDICACIÓN SIMPLIFICADA N° 010-2024-MPI (Primera convocatoria)

Presente.-

Mediante el presente el que se suscribe, [...], representante común del consorcio [CONSIGNAR EL NOMBRE DEL CONSORCIO], solicito la asignación de la bonificación del diez por ciento (10%) sobre el puntaje total en [CONSIGNAR EL ÍTEM O ÍTEMS, SEGÚN CORRESPONDA, EN LOS QUE SE SOLICITA LA BONIFICACIÓN] debido a que los domicilios de todos los integrantes del consorcio se encuentran ubicados en la provincia o provincias colindantes donde se ejecuta la prestación.

[CONSIGNAR CIUDAD Y FECHA]

.....
**Firma, Nombres y Apellidos del representante
común del consorcio**

Importante

- Para asignar la bonificación, el órgano encargado de las contrataciones o comité de selección, según corresponda, verifica el domicilio consignado de los integrantes del consorcio, en el Registro Nacional de Proveedores (RNP).*
- Para que un consorcio pueda acceder a la bonificación, cada uno de sus integrantes debe cumplir con las condiciones establecidas en el literal f) del artículo 50 del Reglamento.*

ANEXO N° 11

SOLICITUD DE BONIFICACIÓN DEL CINCO POR CIENTO (5%) POR TENER LA CONDICIÓN DE MICRO Y PEQUEÑA EMPRESA

Señores

ÓRGANO ENCARGADO DE LAS CONTRATACIONES

ADJUDICACIÓN SIMPLIFICADA N° 010-2024-MPI (Primera convocatoria)

Presente.-

Mediante el presente el suscrito, postor y/o Representante legal de [CONSIGNAR EN CASO DE SER PERSONA JURÍDICA], solicito la asignación de la bonificación del cinco por ciento (5%) sobre el puntaje total obtenido, debido a que mi representada cuenta con la condición de micro y pequeña empresa.

[CONSIGNAR CIUDAD Y FECHA]

.....
**Firma, Nombres y Apellidos del postor o
Representante legal o común, según corresponda**

Importante

- *Para asignar la bonificación, el órgano encargado de las contrataciones o comité de selección, según corresponda, verifica la página web del Ministerio de Trabajo y Promoción del Empleo en la sección consulta de empresas acreditadas en el REMYPE en el link <http://www2.trabajo.gob.pe/servicios-en-linea-2-2/>.*
- *Para que un consorcio pueda acceder a la bonificación, cada uno de sus integrantes debe cumplir con la condición de micro y pequeña empresa.*

ANEXO N° 12

AUTORIZACIÓN DE NOTIFICACIÓN DE LA DECISIÓN DE LA ENTIDAD SOBRE LA SOLICITUD DE AMPLIACIÓN DE PLAZO MEDIANTE MEDIOS ELECTRÓNICOS DE COMUNICACIÓN

(DOCUMENTO A PRESENTAR EN EL PERFECCIONAMIENTO DEL CONTRATO)

Señores

ÓRGANO ENCARGADO DE LAS CONTRATACIONES

ADJUDICACIÓN SIMPLIFICADA N° 010-2024-MPI (Primera convocatoria)

Presente.-

El que se suscribe, [.....], postor adjudicado y/o Representante Legal de [CONSIGNAR EN CASO DE SER PERSONA JURÍDICA], identificado con [CONSIGNAR TIPO DE DOCUMENTO DE IDENTIDAD] N° [CONSIGNAR NÚMERO DE DOCUMENTO DE IDENTIDAD], autorizo que durante la ejecución del contrato se me notifique al correo electrónico [INDICAR EL CORREO ELECTRÓNICO] lo siguiente:

✓ Notificación de la decisión de la Entidad respecto a la solicitud de ampliación de plazo.

[CONSIGNAR CIUDAD Y FECHA]

.....
**Firma, Nombres y Apellidos del postor o
Representante legal o común, según corresponda**

Importante

La notificación de la decisión de la Entidad respecto a la solicitud de ampliación de plazo se efectúa por medios electrónicos de comunicación, siempre que se cuente con la autorización correspondiente y sea posible obtener un acuse de recibo a través del mecanismo utilizado.