

BASES ESTÁNDAR DE ADJUDICACIÓN SIMPLIFICADA PARA LA CONTRATACIÓN DE SERVICIOS EN GENERAL

Aprobado mediante Directiva N°001-2019-OSCE/CD



SUB DIRECCIÓN DE NORMATIVIDAD – DIRECCIÓN TÉCNICO NORMATIVA
ORGANISMO SUPERVISOR DE LAS CONTRATACIONES DEL ESTADO - OSCE

SIMBOLOGÍA UTILIZADA:

N°	Símbolo	Descripción
1	[ABC] / [.....]	La información solicitada dentro de los corchetes sombreados debe ser completada por la Entidad durante la elaboración de las bases.
2	[ABC] / [.....]	Es una indicación, o información que deberá ser completada por la Entidad con posterioridad al otorgamiento de la buena pro para el caso específico de la elaboración de la PROFORMA DEL CONTRATO; o por los proveedores, en el caso de los ANEXOS de la oferta.
3	<div>Importante</div> <ul style="list-style-type: none"> • Abc 	Se refiere a consideraciones importantes a tener en cuenta por el órgano encargado de las contrataciones o comité de selección, según corresponda y por los proveedores.
4	<div>Advertencia</div> <ul style="list-style-type: none"> • Abc 	Se refiere a advertencias a tener en cuenta por el órgano encargado de las contrataciones o comité de selección, según corresponda y por los proveedores.
5	<div>Importante para la Entidad</div> <ul style="list-style-type: none"> • Xyz 	Se refiere a consideraciones importantes a tener en cuenta por el órgano encargado de las contrataciones o comité de selección, según corresponda y deben ser eliminadas una vez culminada la elaboración de las bases.

CARACTERÍSTICAS DEL DOCUMENTO:

Las bases estándar deben ser elaboradas en formato WORD, y deben tener las siguientes características:

N°	Características	Parámetros
1	Márgenes	Superior : 2.5 cm Inferior: 2.5 cm Izquierda: 2.5 cm Derecha: 2.5 cm
2	Fuente	Arial
3	Estilo de Fuente	Normal: Para el contenido en general Cursiva: Para el encabezado y pie de página Para las Consideraciones importantes (Ítem 3 del cuadro anterior)
4	Color de Fuente	Automático: Para el contenido en general Azul : Para las Consideraciones importantes (Ítem 3 del cuadro anterior)
5	Tamaño de Letra	16 : Para las dos primeras hojas de las Secciones General y Específica 11 : Para el nombre de los Capítulos. 10 : Para el cuerpo del documento en general 9 : Para el encabezado y pie de página Para el contenido de los cuadros, pudiendo variar, según la necesidad 8 : Para las Notas al pie
6	Alineación	Justificada: Para el contenido en general y notas al pie. Centrada : Para la primera página, los títulos de las Secciones y nombres de los Capítulos)
7	Interlineado	Sencillo
8	Espaciado	Anterior : 0 Posterior : 0
9	Subrayado	Para los nombres de las Secciones y para resaltar o hacer hincapié en algún concepto

INSTRUCCIONES DE USO:

- Una vez registrada la información solicitada dentro de los corchetes sombreados en gris, el texto deberá quedar en letra tamaño 10, con estilo normal, sin formato de negrita y sin sombread.
- La nota **IMPORTANTE** no puede ser modificada ni eliminada en la Sección General. En el caso de la Sección Específica debe seguirse la instrucción que se indica en dicha nota.

Elaboradas en enero de 2019
Modificadas en marzo, junio y diciembre de 2019, julio 2020, julio y diciembre 2021 y junio de 2022



RED INTEGRADA DE SALUD **CHANCHAMAYO**

BASES ESTÁNDAR DE ADJUDICACIÓN SIMPLIFICADA PARA LA CONTRATACIÓN DE SERVICIOS EN GENERAL

ADJUDICACIÓN SIMPLIFICADA N° 005-2024-RSCH/OEC-1

PRIMERA CONVOCATORIA

BASES INTEGRADAS

CONTRATACIÓN DE SERVICIO

**SERVICIO DE MANTENIMIENTO DE
INFRAESTRUCTURA DEL PUESTO DE
SALUD SANTA ROSA DE CAMONASHARI,
DISTRITO DE PERENE, CHANCHAMAYO -
JUNIN**



CHANCHAMAYO, 2024

DEBER DE COLABORACIÓN

La Entidad y todo proveedor que se someta a las presentes Bases, sea como participante, postor y/o contratista, deben conducir su actuación conforme a los principios previstos en la Ley de Contrataciones del Estado.

En este contexto, se encuentran obligados a prestar su colaboración al OSCE y a la Secretaría Técnica de la Comisión de Defensa de la Libre Competencia del INDECOPI, en todo momento según corresponda a sus competencias, a fin de comunicar presuntos casos de fraude, colusión y corrupción por parte de los funcionarios y servidores de la Entidad, así como los proveedores y demás actores que participan en el proceso de contratación.

De igual forma, deben poner en conocimiento del OSCE y a la Secretaría Técnica de la Comisión de Defensa de la Libre Competencia del INDECOPI los indicios de conductas anticompetitivas que se presenten durante el proceso de contratación, en los términos del Decreto Legislativo N° 1034, "Ley de Represión de Conductas Anticompetitivas", o norma que la sustituya, así como las demás normas de la materia.

La Entidad y todo proveedor que se someta a las presentes Bases, sea como participante, postor y/o contratista del proceso de contratación deben permitir al OSCE o a la Secretaría Técnica de la Comisión de Defensa de la Libre Competencia del INDECOPI el acceso a la información referida a las contrataciones del Estado que sea requerida, prestar testimonio o absolución de posiciones que se requieran, entre otras formas de colaboración.



SECCIÓN GENERAL

DISPOSICIONES COMUNES DEL PROCEDIMIENTO DE SELECCIÓN

(ESTA SECCIÓN NO DEBE SER MODIFICADA EN NINGÚN EXTREMO, BAJO SANCIÓN DE NULIDAD)



CAPÍTULO I ETAPAS DEL PROCEDIMIENTO DE SELECCIÓN

1.1. REFERENCIAS

Cuando en el presente documento se mencione la palabra Ley, se entiende que se está haciendo referencia a la Ley N° 30225, Ley de Contrataciones del Estado, y cuando se mencione la palabra Reglamento, se entiende que se está haciendo referencia al Reglamento de la Ley de Contrataciones del Estado aprobado por Decreto Supremo N° 344-2018-EF.

Las referidas normas incluyen sus respectivas modificaciones, de ser el caso.

1.2. CONVOCATORIA

Se realiza a través de su publicación en el SEACE de conformidad con lo señalado en el artículo 54 del Reglamento, en la fecha señalada en el calendario del procedimiento de selección, debiendo adjuntar las bases y resumen ejecutivo.

1.3. REGISTRO DE PARTICIPANTES

El registro de participantes se realiza conforme al artículo 55 del Reglamento. En el caso de un consorcio, basta que se registre uno (1) de sus integrantes.



Importante

- Para registrarse como participante en un procedimiento de selección convocado por las Entidades del Estado Peruano, es necesario que los proveedores cuenten con inscripción vigente y estar habilitados ante el Registro Nacional de Proveedores (RNP) que administra el Organismo Supervisor de las Contrataciones del Estado (OSCE). Para obtener mayor información, se puede ingresar a la siguiente dirección electrónica: www.rnp.gob.pe.
- Los proveedores que deseen registrar su participación deben ingresar al SEACE utilizando su Certificado SEACE (usuario y contraseña). Asimismo, deben observar las instrucciones señaladas en el documento de orientación "Guía para el registro de participantes electrónico" publicado en <https://www2.seace.gob.pe/>.
- En caso los proveedores no cuenten con inscripción vigente en el RNP y/o se encuentren inhabilitados o suspendidos para ser participantes, postores y/o contratistas, el SEACE restringirá su registro, quedando a potestad de estos intentar nuevamente registrar su participación en el procedimiento de selección en cualquier otro momento, dentro del plazo establecido para dicha etapa, siempre que haya obtenido la vigencia de su inscripción o quedado sin efecto la sanción que le impuso el Tribunal de Contrataciones del Estado.

1.4. FORMULACIÓN DE CONSULTAS Y OBSERVACIONES A LAS BASES

La formulación de consultas y observaciones a las bases se efectúa de conformidad con lo establecido en los numerales 72.1 y 72.2 del artículo 72 del Reglamento, así como el literal a) del artículo 89 del Reglamento.

1.5. ABSOLUCIÓN DE CONSULTAS, OBSERVACIONES E INTEGRACIÓN DE BASES

La absolución de consultas, observaciones e integración de las bases se realizan conforme a las disposiciones previstas en el numeral 72.4 del artículo 72 del Reglamento y el literal a) del artículo 89 del Reglamento.

Importante

- *No se absolverán consultas y observaciones a las bases que se presenten en forma física.*
- *Cuando exista divergencia entre lo indicado en el pliego de absolución de consultas y observaciones y la integración de bases, prevalece lo absuelto en el referido pliego; sin perjuicio, del deslinde de responsabilidades correspondiente.*

1.6. FORMA DE PRESENTACIÓN DE OFERTAS

Las ofertas se presentan conforme lo establecido en el artículo 59 y en el artículo 90 del Reglamento.

Las declaraciones juradas, formatos o formularios previstos en las bases que conforman la oferta deben estar debidamente firmados por el postor (firma manuscrita o digital, según la Ley N° 27269, Ley de Firmas y Certificados Digitales¹). Los demás documentos deben ser visados por el postor. En el caso de persona jurídica, por su representante legal, apoderado o mandatario designado para dicho fin y, en el caso de persona natural, por este o su apoderado. No se acepta el pegado de la imagen de una firma o visto. Las ofertas se presentan foliadas.

Importante

- *Los formularios electrónicos que se encuentran en el SEACE y que los proveedores deben llenar para presentar sus ofertas, tienen carácter de declaración jurada.*
- *En caso la información contenida en los documentos escaneados que conforman la oferta no coincida con lo declarado a través del SEACE, prevalece la información declarada en los documentos escaneados.*
- *No se tomarán en cuenta las ofertas que se presenten en físico a la Entidad.*

1.7. PRESENTACIÓN Y APERTURA DE OFERTAS

El participante presentará su oferta de manera electrónica a través del SEACE, desde las 00:01 horas hasta las 23:59 horas del día establecido para el efecto en el cronograma del procedimiento; adjuntando el archivo digitalizado que contenga los documentos que conforman la oferta de acuerdo a lo requerido en las bases.

El participante debe verificar antes de su envío, bajo su responsabilidad, que el archivo pueda ser descargado y su contenido sea legible.

Importante

Los integrantes de un consorcio no pueden presentar ofertas individuales ni conformar más de un consorcio en un procedimiento de selección, o en un determinado ítem cuando se trate de procedimientos de selección según relación de ítems.

En la apertura electrónica de la oferta, el órgano encargado de las contrataciones o el comité de selección, según corresponda, verifica la presentación de lo exigido en la sección específica de las bases de conformidad con el numeral 73.2 del artículo 73 del Reglamento y determina si las ofertas responden a las características y/o requisitos y condiciones de los Términos de Referencia, detallados en la sección específica de las bases. De no cumplir con lo requerido, la oferta se considera no admitida.

¹ Para mayor información sobre la normativa de firmas y certificados digitales ingresar a: <https://www.indecopi.gob.pe/web/firmas-digitales/firmar-y-certificados-digitales>

1.8. EVALUACIÓN DE LAS OFERTAS

La evaluación de las ofertas se realiza conforme a lo establecido en el numeral 74.1 y el literal a) del numeral 74.2 del artículo 74 del Reglamento.

En el supuesto de que dos (2) o más ofertas empaten, la determinación del orden de prelación de las ofertas empatadas se efectúa siguiendo estrictamente el orden establecido en el numeral 91.1 del artículo 91 del Reglamento.

El desempate mediante sorteo se realiza de manera electrónica a través del SEACE.

Importante

En el caso de contratación de servicios en general que se presten fuera de la provincia de Lima y Callao, cuyo valor estimado no supere los doscientos mil Soles (S/ 200,000.00), a solicitud del postor se asigna una bonificación equivalente al diez por ciento (10%) sobre el puntaje total obtenido por los postores con domicilio en la provincia donde prestará el servicio, o en las provincias colindantes, sean o no pertenecientes al mismo departamento o región. El domicilio es el consignado en la constancia de inscripción ante el RNP². Lo mismo aplica en el caso de procedimientos de selección por relación de ítems, cuando algún ítem no supera el monto señalado anteriormente.

1.9. CALIFICACIÓN DE OFERTAS

La calificación de las ofertas se realiza conforme a lo establecido en los numerales 75.1 y 75.2 del artículo 75 del Reglamento.

1.10. SUBSANACIÓN DE LAS OFERTAS

La subsanación de las ofertas se sujeta a lo establecido en el artículo 60 del Reglamento. El plazo que se otorgue para la subsanación no puede ser inferior a un (1) día hábil

La solicitud de subsanación se realiza de manera electrónica a través del SEACE y será remitida al correo electrónico consignado por el postor al momento de realizar su inscripción en el RNP, siendo su responsabilidad el permanente seguimiento de las notificaciones a dicho correo. La notificación de la solicitud se entiende efectuada el día de su envío al correo electrónico.

La presentación de las subsanaciones se realiza a través del SEACE. No se tomará en cuenta la subsanación que se presente en físico a la Entidad.

1.11. RECHAZO DE LAS OFERTAS

Previo al otorgamiento de la buena pro, el órgano encargado de las contrataciones o el comité de selección, según corresponda, revisa las ofertas económicas que cumplen los requisitos de calificación, de conformidad con lo establecido para el rechazo de ofertas, previsto en el artículo 68 del Reglamento, de ser el caso.

De rechazarse alguna de las ofertas calificadas, el órgano encargado de las contrataciones o el comité de selección, según corresponda, revisa el cumplimiento de los requisitos de calificación de los postores que siguen en el orden de prelación, en caso las hubiere.

² La constancia de inscripción electrónica se visualizará en el portal web del Registro Nacional de Proveedores: www.rnp.gob.pe

1.12. OTORGAMIENTO DE LA BUENA PRO

Definida la oferta ganadora, el órgano encargado de las contrataciones o el comité de selección, según corresponda, otorga la buena pro mediante su publicación en el SEACE, incluyendo el cuadro comparativo y las actas debidamente motivadas de los resultados de la admisión, no admisión, evaluación, calificación, descalificación y el otorgamiento de la buena pro.

1.13. CONSENTIMIENTO DE LA BUENA PRO

Cuando se hayan presentado dos (2) o más ofertas, el consentimiento de la buena pro se produce a los cinco (5) días hábiles siguientes de la notificación de su otorgamiento, sin que los postores hayan ejercido el derecho de interponer el recurso de apelación.

En caso que se haya presentado una sola oferta, el consentimiento de la buena pro se produce el mismo día de la notificación de su otorgamiento.

El consentimiento del otorgamiento de la buena pro se publica en el SEACE al día hábil siguiente de producido.

Importante

Una vez consentido el otorgamiento de la buena pro, el órgano encargado de las contrataciones o el órgano de la Entidad al que se haya asignado tal función realiza la verificación de la oferta presentada por el postor ganador de la buena pro conforme lo establecido en el numeral 64.6 del artículo 64 del Reglamento.



CAPÍTULO II

SOLUCIÓN DE CONTROVERSIAS DURANTE EL PROCEDIMIENTO DE SELECCIÓN

2.1. RECURSO DE APELACIÓN

A través del recurso de apelación se pueden impugnar los actos dictados durante el desarrollo del procedimiento de selección hasta antes del perfeccionamiento del contrato.

El recurso de apelación se presenta ante la Entidad convocante, y es conocido y resuelto por su Titular, cuando el valor estimado sea igual o menor a cincuenta (50) UIT. Cuando el valor estimado sea mayor a dicho monto, el recurso de apelación se presenta ante y es resuelto por el Tribunal de Contrataciones del Estado.

En los procedimientos de selección según relación de ítems, el valor estimado total del procedimiento determina ante quién se presenta el recurso de apelación.

Los actos que declaren la nulidad de oficio, la cancelación del procedimiento de selección y otros actos emitidos por el Titular de la Entidad que afecten la continuidad de este, se impugnan ante el Tribunal de Contrataciones del Estado.

Importante

- *Una vez otorgada la buena pro, el órgano encargado de las contrataciones o el comité de selección, según corresponda, está en la obligación de permitir el acceso de los participantes y postores al expediente de contratación, salvo la información calificada como secreta, confidencial o reservada por la normativa de la materia, a más tardar dentro del día siguiente de haberse solicitado por escrito.*

Luego de otorgada la buena pro no se da a conocer las ofertas cuyos requisitos de calificación no fueron analizados y revisados por el órgano encargado de las contrataciones o el comité de selección, según corresponda.
- *A efectos de recoger la información de su interés, los postores pueden valerse de distintos medios, tales como: (i) la lectura y/o toma de apuntes, (ii) la captura y almacenamiento de imágenes, e incluso (iii) pueden solicitar copia de la documentación obrante en el expediente, siendo que, en este último caso, la Entidad deberá entregar dicha documentación en el menor tiempo posible, previo pago por tal concepto.*
- *El recurso de apelación se presenta ante la Mesa de Partes del Tribunal o ante las oficinas desconcentradas del OSCE, o en la Unidad de Trámite Documentario de la Entidad, según corresponda.*

2.2. PLAZOS DE INTERPOSICIÓN DEL RECURSO DE APELACIÓN

La apelación contra el otorgamiento de la buena pro o contra los actos dictados con anterioridad a ella se interpone dentro de los cinco (5) días hábiles siguientes de haberse notificado el otorgamiento de la buena pro.

La apelación contra los actos dictados con posterioridad al otorgamiento de la buena pro, contra la declaración de nulidad, cancelación y declaratoria de desierto del procedimiento, se interpone dentro de los cinco (5) días hábiles siguientes de haberse tomado conocimiento del acto que se desea impugnar.

CAPÍTULO III DEL CONTRATO

3.1. PERFECCIONAMIENTO DEL CONTRATO

Los plazos y el procedimiento para perfeccionar el contrato se realiza conforme a lo indicado en el artículo 141 del Reglamento.

El contrato se perfecciona con la suscripción del documento que lo contiene, salvo en los contratos cuyo monto del valor estimado no supere los doscientos mil Soles (S/ 200,000.00), en los que se puede perfeccionar con la recepción de la orden de servicios, conforme a lo previsto en la sección específica de las bases.

En el caso de procedimientos de selección por relación de ítems, se puede perfeccionar el contrato con la suscripción del documento o con la recepción de una orden de servicios, cuando el valor estimado del ítem corresponda al parámetro establecido en el párrafo anterior.

Importante

El órgano encargado de las contrataciones o el comité de selección, según corresponda, debe consignar en la sección específica de las bases la forma en que se perfeccionará el contrato, sea con la suscripción del contrato o la recepción de la orden de servicios. En caso la Entidad perfeccione el contrato con la recepción de la orden de servicios no debe incluir la proforma del contrato establecida en el Capítulo V de la sección específica de las bases.

Para perfeccionar el contrato, el postor ganador de la buena pro debe presentar los documentos señalados en el artículo 139 del Reglamento y los previstos en la sección específica de las bases.

3.2. GARANTÍAS

Las garantías que deben otorgar los postores y/o contratistas, según corresponda, son las de fiel cumplimiento del contrato y por los adelantos.

3.2.1. GARANTÍA DE FIEL CUMPLIMIENTO

Como requisito indispensable para perfeccionar el contrato, el postor ganador debe entregar a la Entidad la garantía de fiel cumplimiento del mismo por una suma equivalente al diez por ciento (10%) del monto del contrato original. Esta se mantiene vigente hasta la conformidad de la recepción de la prestación a cargo del contratista.

3.2.2. GARANTÍA DE FIEL CUMPLIMIENTO POR PRESTACIONES ACCESORIAS

En las contrataciones que conllevan la ejecución de prestaciones accesorias, tales como mantenimiento, reparación o actividades afines, se otorga una garantía adicional por una suma equivalente al diez por ciento (10%) del monto del contrato de la prestación accesorio, la misma que debe ser renovada periódicamente hasta el cumplimiento total de las obligaciones garantizadas.

Importante



- En los contratos cuyos montos sean iguales o menores a doscientos mil Soles (S/ 200,000.00), no corresponde presentar garantía de fiel cumplimiento de contrato ni garantía de fiel cumplimiento por prestaciones accesorias. Dicha excepción también aplica a los contratos derivados de procedimientos de selección por relación de ítems, cuando el monto del ítem adjudicado o la sumatoria de los montos de los ítems adjudicados no superen el monto señalado anteriormente, conforme a lo dispuesto en el literal a) del artículo 152 del Reglamento.
- En los contratos periódicos de prestación de servicios en general que celebren las Entidades con las micro y pequeñas empresas, estas últimas pueden otorgar como garantía de fiel cumplimiento el diez por ciento (10%) del monto del contrato, porcentaje que es retenido por la Entidad durante la primera mitad del número total de pagos a realizarse, de forma prorrateada en cada pago, con cargo a ser devuelto a la finalización del mismo, conforme lo establecen los numerales 149.4 y 149.5 del artículo 149 del Reglamento y el numeral 151.2 del artículo 151 del Reglamento.

3.2.3. GARANTÍA POR ADELANTO

En caso se haya previsto en la sección específica de las bases la entrega de adelantos, el contratista debe presentar una garantía emitida por idéntico monto conforme a lo estipulado en el artículo 153 del Reglamento.

3.3. REQUISITOS DE LAS GARANTÍAS

Las garantías que se presenten deben ser incondicionales, solidarias, irrevocables y de realización automática en el país, al solo requerimiento de la Entidad. Asimismo, deben ser emitidas por empresas que se encuentren bajo la supervisión directa de la Superintendencia de Banca, Seguros y Administradoras Privadas de Fondos de Pensiones y que cuenten con clasificación de riesgo B o superior. Asimismo, deben estar autorizadas para emitir garantías; o estar consideradas en la última lista de bancos extranjeros de primera categoría que periódicamente publica el Banco Central de Reserva del Perú.

Importante

Corresponde a la Entidad verificar que las garantías presentadas por el postor ganador de la buena pro y/o contratista cumplan con los requisitos y condiciones necesarios para su aceptación y eventual ejecución, sin perjuicio de la determinación de las responsabilidades funcionales que correspondan.

Advertencia

Los funcionarios de las Entidades no deben aceptar garantías emitidas bajo condiciones distintas a las establecidas en el presente numeral, debiendo tener en cuenta lo siguiente:

- 1. La clasificadora de riesgo que asigna la clasificación a la empresa que emite la garantía debe encontrarse listada en el portal web de la SBS (<http://www.sbs.gob.pe/sistema-financiero/clasificadoras-de-riesgo>).*
- 2. Se debe identificar en la página web de la clasificadora de riesgo respectiva, cuál es la clasificación vigente de la empresa que emite la garantía, considerando la vigencia a la fecha de emisión de la garantía.*
- 3. Para fines de lo establecido en el artículo 148 del Reglamento, la clasificación de riesgo B, incluye las clasificaciones B+ y B.*
- 4. Si la empresa que otorga la garantía cuenta con más de una clasificación de riesgo emitida por distintas empresas listadas en el portal web de la SBS, bastará que en una de ellas cumpla con la clasificación mínima establecida en el Reglamento.*

En caso exista alguna duda sobre la clasificación de riesgo asignada a la empresa emisora de la garantía, se deberá consultar a la clasificadora de riesgos respectiva.

De otro lado, además de cumplir con el requisito referido a la clasificación de riesgo, a efectos de verificar si la empresa emisora se encuentra autorizada por la SBS para emitir garantías, debe revisarse el portal web de dicha Entidad (<http://www.sbs.gob.pe/sistema-financiero/relacion-de-empresas-que-se-encuentran-autorizadas-a-emitir-cartas-fianza>).

Los funcionarios competentes deben verificar la autenticidad de la garantía a través de los mecanismos establecidos (consulta web, teléfono u otros) por la empresa emisora.

3.4. EJECUCIÓN DE GARANTÍAS

La Entidad puede solicitar la ejecución de las garantías conforme a los supuestos contemplados en el artículo 155 del Reglamento.

3.5. ADELANTOS

La Entidad puede entregar adelantos directos al contratista, los que en ningún caso exceden en conjunto del treinta por ciento (30%) del monto del contrato original, siempre que ello haya sido previsto en la sección específica de las bases.

3.6. PENALIDADES

3.6.1. PENALIDAD POR MORA EN LA EJECUCIÓN DE LA PRESTACIÓN

En caso de retraso injustificado del contratista en la ejecución de las prestaciones objeto del contrato, la Entidad le aplica automáticamente una penalidad por mora por cada día de atraso, de conformidad con el artículo 162 del Reglamento.

3.6.2. OTRAS PENALIDADES

La Entidad puede establecer penalidades distintas a la mencionada en el numeral precedente, según lo previsto en el artículo 163 del Reglamento y lo indicado en la sección específica de las bases.

Estos dos tipos de penalidades se calculan en forma independiente y pueden alcanzar cada una un monto máximo equivalente al diez por ciento (10%) del monto del contrato vigente, o de ser el caso, del ítem que debió ejecutarse.

3.7. INCUMPLIMIENTO DEL CONTRATO

Las causales para la resolución del contrato, serán aplicadas de conformidad con el artículo 36 de la Ley y 164 del Reglamento.

3.8. PAGOS

El pago se realiza después de ejecutada la respectiva prestación, pudiendo contemplarse pagos a cuenta, según la forma establecida en la sección específica de las bases o en el contrato.

La Entidad paga las contraprestaciones pactadas a favor del contratista dentro de los diez (10) días calendario siguientes de otorgada la conformidad de los servicios, siempre que se verifiquen las condiciones establecidas en el contrato para ello, bajo responsabilidad del funcionario competente.



La conformidad se emite en un plazo máximo de siete (7) días de producida la recepción salvo que se requiera efectuar pruebas que permitan verificar el cumplimiento de la obligación, en cuyo caso la conformidad se emite en un plazo máximo de quince (15) días, bajo responsabilidad del funcionario que debe emitir la conformidad.

En el caso que se haya suscrito contrato con un consorcio, el pago se realizará de acuerdo a lo que se indique en el contrato de consorcio.

Advertencia

En caso de retraso en los pagos a cuenta o pago final por parte de la Entidad, salvo que se deba a caso fortuito o fuerza mayor, esta reconoce al contratista los intereses legales correspondientes, de conformidad con el artículo 39 de la Ley y 171 del Reglamento, debiendo repetir contra los responsables de la demora injustificada.

3.9. DISPOSICIONES FINALES

Todos los demás aspectos del presente procedimiento no contemplados en las bases se regirán supletoriamente por la Ley y su Reglamento, así como por las disposiciones legales vigentes.



SECCIÓN ESPECÍFICA

CONDICIONES ESPECIALES DEL PROCEDIMIENTO DE SELECCIÓN

(EN ESTA SECCIÓN LA ENTIDAD DEBERÁ COMPLETAR LA INFORMACIÓN EXIGIDA, DE ACUERDO A LAS INSTRUCCIONES INDICADAS)



CAPÍTULO I GENERALIDADES

1.1. ENTIDAD CONVOCANTE

Nombre : RED INTEGRADA DE SALUD CHANCHAMAYO
RUC N° : 20188446133
Domicilio legal : Jr. Tarma N° 140 – Chanchamayo – Junín.
Teléfono: : 064-532830
Correo electrónico: : Logística.rscho@gmail.com

1.2. OBJETO DE LA CONVOCATORIA

El presente procedimiento de selección tiene por objeto la contratación del servicio de MANTENIMIENTO DE INFRAESTRUCTURA DEL PUESTO DE SALUD SANTA ROSA DE CAMONASHARI, DISTRITO DE PERENE, CHANCHAMAYO – JUNIN.

1.3. EXPEDIENTE DE CONTRATACIÓN

El expediente de contratación fue aprobado mediante INFORME N°00379-2024-GRJ-DRSJ-RSCH/OPE el 30 de mayo de 2024.

1.4. FUENTE DE FINANCIAMIENTO

R.O – Recursos Ordinarios.

1.5. SISTEMA DE CONTRATACIÓN

El presente procedimiento se rige por el sistema de a SUMA ALZADA, de acuerdo con lo establecido en el expediente de contratación respectivo.

1.6. DISTRIBUCIÓN DE LA BUENA PRO

No Corresponde.

1.7. ALCANCES DEL REQUERIMIENTO

El alcance de la prestación está definido en el Capítulo III de la presente sección de las bases.

1.8. PLAZO DE PRESTACIÓN DEL SERVICIO

Los servicios materia de la presente convocatoria se prestarán en el plazo de cuarenta y cinco (45) días calendarios en concordancia con lo establecido en el expediente de contratación.

1.9. COSTO DE REPRODUCCIÓN Y ENTREGA DE BASES

Los participantes registrados tienen el derecho de recabar un ejemplar de las bases, para cuyo efecto deben cancelar S/ 5.00 soles en caja de la entidad.

1.10. BASE LEGAL

- Decreto Legislativo N° 1440 – Decreto Legislativo del Sistema Nacional de Presupuesto Público
- Ley N° 31953 Ley que aprueba el Presupuesto del Sector Publico para el Año fiscal 2024 y sus modificatorias.
- Ley N° 31954 Ley de equilibrio financiero del Presupuesto del Sector Publico para el Año fiscal 2024.
- Decreto Supremo N° 344-2018-EF Reglamento de la Ley N° 30225, Ley de Contrataciones del Estado, y sus modificatorias vigentes, en adelante el Reglamento.
- Decreto Legislativo N° 1275, que aprueba el Marco de la Responsabilidad y Transparencia Fiscal de los Gobiernos Regionales y Gobiernos Locales.
- Ley N° 27806, Ley de Transparencia y de Acceso a la Información Pública.
- Ley N° 27444, Ley de Procedimiento Administrativo General.

Las referidas normas incluyen sus respectivas modificaciones, de ser el caso.



CAPÍTULO II DEL PROCEDIMIENTO DE SELECCIÓN

2.1. CALENDARIO DEL PROCEDIMIENTO DE SELECCIÓN

Según el cronograma de la ficha de selección de la convocatoria publicada en el SEACE.

2.2. CONTENIDO DE LAS OFERTAS

La oferta contendrá, además de un índice de documentos³, la siguiente documentación:

2.2.1. Documentación de presentación obligatoria

2.2.1.1. Documentos para la admisión de la oferta

- 
- a) Declaración jurada de datos del postor. **(Anexo N° 1)**
 - b) Documento que acredite la representación de quien suscribe la oferta.

En caso de persona jurídica, copia del certificado de vigencia de poder del representante legal, apoderado o mandatario designado para tal efecto.

En caso de persona natural, copia del documento nacional de identidad o documento análogo, o del certificado de vigencia de poder otorgado por persona natural, del apoderado o mandatario, según corresponda.

En el caso de consorcios, este documento debe ser presentado por cada uno de los integrantes del consorcio que suscriba la promesa de consorcio, según corresponda.
 - c) Declaración jurada de acuerdo con el literal b) del artículo 52 del Reglamento **(Anexo N°2)**
 - d) Declaración jurada de cumplimiento de los Términos de Referencia contenidos en el numeral 3.1 del Capítulo III de la presente sección. **(Anexo N° 3)**
 - e) Declaración jurada de plazo de prestación del servicio. **(Anexo N° 4)**⁴
 - f) Promesa de consorcio con firmas legalizadas, de ser el caso, en la que se consigne los integrantes, el representante común, el domicilio común y las obligaciones a las que se compromete cada uno de los integrantes del consorcio, así como el porcentaje equivalente a dichas obligaciones. **(Anexo N° 5)**
 - g) El precio de la oferta en soles, Adjuntar obligatoriamente el **Anexo N° 6**.

El precio total de la oferta y los subtotales que lo componen son expresados con dos (2) decimales. Los precios unitarios pueden ser expresados con más de dos (2) decimales.

2.2.1.2. Documentos para acreditar los requisitos de calificación

Incorporar en la oferta los documentos que acreditan los “**Requisitos de Calificación**” que se detallan en el numeral 3.2 del Capítulo III de la presente sección de las bases.

³ La omisión del índice no determina la no admisión de la oferta.

⁴ En caso de considerar como factor de evaluación la mejora del plazo de prestación del servicio, el plazo ofertado en dicho anexo servirá también para acreditar este factor.

2.2.2. Documentación de presentación facultativa:



- a) En el caso de microempresas y pequeñas empresas integradas por personas con discapacidad, o en el caso de consorcios conformados en su totalidad por estas empresas, deben presentar la constancia o certificado con el cual acredite su inscripción en el Registro de Empresas Promocionales para Personas con Discapacidad⁵.
- b) Solicitud de bonificación por tener la condición de micro y pequeña empresa. **(Anexo N° 11)**
- c) Incorporar en la oferta los documentos que acreditan los “Factores de Evaluación” establecidos en el Capítulo IV de la presente sección de las bases, a efectos de obtener el puntaje previsto en dicho Capítulo para cada factor.
- d) Los postores que apliquen el beneficio de la exoneración del IGV previsto en la Ley N° 27037, Ley de Promoción de la Inversión en la Amazonía, deben presentar la Declaración Jurada de cumplimiento de condiciones para la aplicación de la exoneración del IGV **(Anexo N° 7)**.
- e) Los postores con domicilio en la provincia donde se prestará el servicio, o en las provincias colindantes, sean o no pertenecientes al mismo departamento o región, pueden presentar la solicitud de bonificación por servicios prestados fuera de la provincia de Lima y Callao, según Anexo N° 10.

2.3. PRESENTACIÓN DEL RECURSO DE APELACIÓN

El recurso de apelación se presenta ante la Unidad de Trámite Documentario de la Entidad.

En caso el participante o postor opte por presentar recurso de apelación y por otorgar la garantía mediante depósito en cuenta bancaria, se debe realizar el abono en:

N° de Cuenta : 00470-004444
Banco : Banco de la Nación
N° CCI⁶ :

2.4. REQUISITOS PARA PERFECCIONAR EL CONTRATO

El postor ganador de la buena pro debe presentar los siguientes documentos para perfeccionar el contrato:

- a) Garantía de fiel cumplimiento del contrato.
- b) Garantía de fiel cumplimiento por prestaciones accesorias, de ser el caso.
- c) Contrato de consorcio con firmas legalizadas ante Notario de cada uno de los integrantes, de ser el caso.
- d) Código de cuenta interbancaria (CCI) o, en el caso de proveedores no domiciliados, el número de su cuenta bancaria y la entidad bancaria en el exterior.
- e) Copia de la vigencia del poder del representante legal de la empresa que acredite que cuenta con facultades para perfeccionar el contrato, cuando corresponda.
- f) Copia de DNI del postor en caso de persona natural, o de su representante legal en caso de persona jurídica.
- g) Domicilio para efectos de la notificación durante la ejecución del contrato.
- h) Detalle de los precios unitarios del precio ofertado⁷.

⁵ Dicho documento se tendrá en consideración en caso de empate, conforme a lo previsto en el artículo 91 del Reglamento.

⁶ En caso de transferencia interbancaria.

⁷ Incluir solo en caso de la contratación bajo el sistema a suma alzada.

- i) Estructura de costos⁸.
- j) Detalle del precio de la oferta de cada uno de los servicios que conforman el paquete⁹.

2.5. PERFECCIONAMIENTO DEL CONTRATO

El contrato se perfecciona con la notificación de la orden de servicios. Para dicho efecto el postor ganador de la buena pro, dentro del plazo previsto en el artículo 141 del Reglamento, debe presentar la documentación requerida en mesa de partes de la entidad. Sito en Jr. Tarma N° 140, Chanchamayo, Junín.

2.6. FORMA DE PAGO

La Entidad realizará el pago de la contraprestación pactada a favor del contratista en un pago único.

Para efectos del pago de las contraprestaciones ejecutadas por el contratista, la Entidad debe contar con la siguiente documentación:

- Informe del funcionario responsable de la Unidad de Servicios Generales emitiendo la conformidad de la prestación efectuada.
- Firma del Acta de Recepción del Servicio por parte del Equipo Técnico para la ejecución del PMMES 2022-2024 y 2023-2025 y Alcalde o Representante Legal del Centro Poblado y este, no posea observaciones.
- Comprobante de pago.

Dicha documentación se debe presentar en sito en Jr. Tarma N° 140 Chanchamayo, Junín.



⁸ Incluir solo cuando resulte necesario para la ejecución contractual, identificar los costos de cada uno de los rubros que comprenden la oferta.

⁹ Incluir solo en caso de contrataciones por paquete.

CAPÍTULO III REQUERIMIENTO

3.1. TERMINOS DE REFERENCIA



ANEXO N° 04 TÉRMINOS DE REFERENCIA DE SERVICIOS EN GENERAL

Unidad orgánica	UNIDAD DE SERVICIOS GENERALES
Actividad del POI	
Denominación de la Contratación	Contratación del mantenimiento de infraestructura del Puesto de Salud Santa Rosa de Camonashari.

1. FINALIDAD PUBLICA

El presente servicio de mantenimiento tiene como finalidad esencial mejorar la atención de los servicios de salud así también del personal que labora a diario, para que pueda brindar una atención adecuada a la población en general.

Asimismo, el presente busca mantener y conservar en condiciones óptimas y en buen funcionamiento el establecimiento del puesto de salud de Santa Rosa de Camonashari, garantizando un espacio adecuado para atender las necesidades de salud de los usuarios en general.

2. OBJETIVO DE LA CONTRATACIÓN

Tiene como objetivo el mantenimiento de infraestructura del Puesto de Salud Santa Rosa de Camonashari.

3. ANTECEDENTES

La Red Integrada de Salud Chanchamayo, con fines de realizar mejoras a sus Establecimientos de salud, según el "Plan de Mantenimiento de la infraestructura y el equipamiento de establecimientos de salud (PMMES) 2024 – 2026, Anexo N° 01 Formato 7.1: Mantenimiento de Equipos y Anexo N° 02 Formato 7.2: Mantenimiento de Infraestructura.

Dispone el MANTENIMIENTO DE INFRAESTRUCTURA DEL PUESTO DE SALUD SANTA ROSA DE CAMONASHARI, provincia de Chanchamayo, departamento de Junín. Dentro de sus objetivos de brindar y mejorar la calidad del servicio a la población que se atiende en este establecimiento, y generar mejores espacios de trabajo para el personal de salud, con las condiciones arquitectónicas mínima necesaria, ha creído conveniente realizar el mantenimiento de los ambientes, promoviendo de esta manera un mejor desempeño laboral, y sobre todo como consecuencia de esto, un mejor desempeño en la atención de las necesidades de los usuarios.

En ese sentido, con la finalidad de lograr dicho objetivo, es necesario contratar el servicio de: "SERVICIO DE MANTENIMIENTO DE INFRAESTRUCTURA DEL PUESTO DE SALUD SANTA ROSA DE CAMONASHARI, DISTRITO DE PERENE, CHANCHAMAYO – JUNIN"

> UBICACIÓN:

- Región : Junín
- Departamento : Junín
- Provincia : Chanchamayo
- Distrito : Perene
- Localidad : Santa Rosa de Camonashari





➤ **ACCESOS:**

Para llegar al Puesto de Salud de Santa Rosa de Camonashari se accede por la carretera central usando la vía desde:

- Lima - Tarma - La Merced – Perene – Santa Rosa de Camonashari.
- Huancayo - Jauja - Tarma - La Merced – Perene – Santa Rosa de Camonashari.

Accesos totalmente asfaltados desde Lima - Huancayo a La Merced y Distrito de Perene, después de llegar a Perene continua carretera asfaltada llegando al C.P. Puerto Yurinaki, Luego al C.P. Los Ángeles de Ubiriki, posteriormente se ingresa por una carretera sin asfaltar hasta llegar al C.P. Santa Rosa de Camonashari.

4. SISTEMA DE CONTRATACIÓN DEL SERVICIO

El servicio de mantenimiento denominado “Servicio de mantenimiento de infraestructura del Puesto de Salud de Santa Rosa de Camonashari, Distrito de Perene, Chanchamayo – Junín” será contratado bajo el sistema de contratación a “**Suma Alzada**”.

5. TRABAJOS A REALIZAR

Los trabajos a realizar se detallan a continuación:

01 SEGURIDAD Y PROTOCOLOS

01.01 SEGURIDAD Y PROTOCOLOS

01.01.01 EQUIPO DE PROTECCION INDIVIDUAL

01.01.02 EQUIPO DE PROTECCION COLECTIVA

01.01.03 SEÑALIZACION TEMPORAL DE SEGURIDAD

02 ARQUITECTURA

02.01 CIELORRASOS

02.01.01 CIELO RASO DE BALDOSA DE 60CMX60CM ENTRAMADO CON PERFILES DE ALUMINIO

02.01.02 SELLADO DE CIELO RASO

02.02 MULTIPLACA EN PAREDES

02.02.01 REPOSICION DE MULTIPLACA EN PAREDES

02.03 COBERTURA LIVIANA

02.03.01 REPOSICIÓN DE COBERTURA CON TR4

02.04 PINTURA

02.04.01 PINTURA LATEX EN CIELO RASO

02.04.02 PINTURA EN MUROS INTERIORES Y EXTERIORES

02.04.03 PINTURA EN COLUMNAS Y VIGAS CON P/LATEX LAVABLE





- 02.04.04 PINTURA EN PUERTAS Y VENTANAS DE MADERA CON BARNIZ 2 MANOS
- 02.04.05 PINTURA EN PUERTAS Y VENTANAS METALICAS C/ESMALTE 2 MANOS
- 02.05 CERRAJERIA
- 02.05.01 CERRADURA DE POMO CON LLAVE
- 02.05.02 CERRADURA DE 03 GOLPES
- 02.05.03 CANALETA METALICO P/ RECOLECCION DE AGUA DE LLUVIA INC ACCESORIOS
- 02.06 VIDRIOS, CRISTALES Y SIMILARES
- 02.06.01 VIDRIOS DE CRISTAL E=6mm

03 INSTALACIONES ELECTRICAS

- 03.01 ARTEFACTOS DE ILUMINACIÓN
- 03.01.01 CAMBIO DE LUMINARIAS
- 03.01.02 TOMACORRIENTES
- 03.01.03 INTERRUPTOR

04 INSTALACIONES SANITARIAS

- 04.01 APARATOS SANITARIOS Y ACCESORIOS
- 04.01.01 ACCESORIOS PARA EL MANTENIMIENTO DE INODOROS
- 04.01.02 ACCESORIOS PARA EL MANTENIMIENTO DE LAVAMANOS
- 04.01.03 ACCESORIOS PARA EL MANTENIMIENTO DE LAVADERO EMPOTRADO
- 04.01.04 ACCESORIOS PARA EL MANTENIMIENTO DE DUCHAS
- 04.02 MANTENIMIENTO DE TUBERIAS
- 04.02.01 MANTENIMIENTO Y ACONDICIONAMIENTO DE SISTEMA SANITARIO

6. ACTIVIDADES Y METRADOS

ITEM	DESCRIPCION	Und.	Parcial	Total
01	MANTENIMIENTO DE LA INFRAESTRUCTURA DEL PUESTO DE SALUD SANTA ROSA DE CAMONASHARI			
01.01	SEGURIDAD Y PROTOCOLOS			
01.01.01	EQUIPO DE PROTECCIÓN INDIVIDUAL	und	10.00	10.00
01.01.02	EQUIPO DE PROTECCIÓN COLECTIVA	GLB	1.00	1.00
01.01.03	SEÑALIZACION TEMPORAL DE SEGURIDAD	GLB	1.00	1.00
02.01	ARQUITECTURA			
02.01.01	CIELORRASOS			
02.01.01.01	CIELO RASO DE BALDOSA DE 60X60CM ENTRAMADO CON PERFILES DE ALUMINIO	m2	130.00	130.00
02.01.01.02	SELLADO DE CIELO RASO	m2	101.06	101.06





02.02.01	MULTIPLACA EN PAREDES			
02.02.01.01	REPOSICION DE MULTIPLACA EN PAREDES	m2	15.00	15.00
02.03.01	COBERTURA LIVIANA			
02.03.01.01	REPOSICION DE CONBERTURA CON TR4	m2	138.60	138.60
02.04.01	PINTURA			
02.04.01.01	PINTURA LATEX EN CIELO RASO	m2	144.17	144.17
02.04.01.02	PINTURA LATEX EN MUROS INTERIORES Y EXTERIORES	m2	454.51	454.51
02.04.01.03	PINTURA EN COLUMNAS Y VIGAS CON P/LATEX LAVABLE	m2	18.13	18.13
02.04.01.04	PINTURA EN PUERTAS Y VENTANAS DE MADERA CON BARNIZ 2 MANOS	m2	5.00	5.00
02.04.01.05	PINTURA EN PUERTAS Y VENTANAS METALICAS CON ESMALTE 2 MANOS	m2	410.00	410.00
02.05.01	CERRAJERIA			
02.05.01.01	CERRADURA DE POMO CON LLAVE	und	3.00	3.00
02.05.01.02	CERRADURA 03 GOLPES	und	2.00	2.00
02.05.01.03	CANAleta METALICA PARA RECOLECCION DE AGUA DE LLUVIA INC. ACCESORIOS	ml	25.08	25.08
02.06.01	VIDRIOS, CRISTALES Y SIMILARES			
02.06.01.01	VIDRIOS DE CRISTAL E=6 mm.	m2	0.61	0.61
03.01	INSTALACIONES ELECTRICAS			
03.01.01	LUMINARIAS			
03.01.01.01	CAMBIO DE LUMINARIAS	und	13.00	13.00
03.01.01.02	TOMACORRIENTE	und	2.00	2.00
03.01.01.03	INTERRUPTOR	und	2.00	2.00
04.01	INSTALACIONES SANITARIAS			
04.01.01	APARATOS SANITARIOS Y ACCESORIOS			
04.01.01.01	ACCESORIOS PARA EL MANTENIMIENTO DE INODOROS	und	3.00	3.00
04.01.01.02	ACCESORIOS PARA EL MANTENIMIENTO DE LAVAMANOS	und	2.00	2.00
04.01.01.03	CAMBIO DE ACCESORIOS PARA LAVADERO EMPOTRADO	und	2.00	2.00
04.01.01.04	ACCESORIOS PARA EL MANTENIMIENTO DE DUCHAS	und	2.00	2.00
04.01.02	MANTENIMIENTO DE TUBERIAS			
04.01.02.01	MANTENIMIENTO Y ACONDICIONAMIENTO DE SISTEMA SANITARIO	GLB	1.00	1.00



7. REQUISITOS DEL CONTRATADO Y SU PERSONAL

➤ REQUISITOS DEL CONTRATADO

- Persona natural y/o jurídico
- Contar con RUC activo y habido.
- Contar con RNP, con vigencia como proveedor de servicios.
- No estar incluido en el Registro de Proveedores Inhabilitados para contratar con el Estado.
- No estar comprendido en ninguno de los impedimentos señalados en el artículo 11º de la Ley de Contrataciones del Estado.
- Acreditación: Copia simple

Tratándose de persona jurídica, copia del certificado de vigencia de poder del representante legal, apoderado o mandatario designado para tal efecto, expedido por registros públicos con una antigüedad no mayor de treinta (30) días calendario a la presentación de ofertas, computada desde la fecha de emisión.

En caso de persona natural, copia del documento nacional de identidad o documento análogo, o del certificado de vigencia de poder otorgado por persona natural, del apoderado o mandatario, según corresponda, expedido por





registros públicos con una antigüedad no mayor de treinta (30) días calendario a la presentación de ofertas, computada desde la fecha de emisión
Si se trata de Consorcio: Promesa de Consorcio con firmas legalizadas.

➤ **CAPACIDAD TECNICA Y PROFESIONAL**

Profesional Responsable del Servicio

1. INGENIERIO CIVIL Y/O ARQUITECTO

- Titulado, Colegiado y Habilitado.
- Experiencia mínima acumulada de tres (3) años y seis (6) meses, contados desde la colegiatura como Responsable Técnico y/o Residente y/o Supervisor y/o Consultor y/o similares al objeto de la convocatoria.

2. ELECTRICISTA

- Técnico Titulado.
- Experiencia mínima acumulada de un (1) año, contados desde su titulación.
- Experiencia en mantenimientos industriales y/o similares al objeto de la convocatoria.



Se consideran servicios similares a los siguientes: Mantenimiento y/o reparación y/o construcción y/o mejoramiento y/o habilitación y/o acondicionamiento y/o adecuación de ambientes de infraestructura construida en establecimientos de salud, laboratorios, hospitales y otros en general; públicos y privados.

8. LUGAR Y PLAZO DE EJECUCIÓN

LUGAR: Puesto de Salud Santa Rosa de Camonashari.

PLAZO : Máximo 45 días calendarios.

Este plazo precederá a partir del día siguiente de la firma del contrato.

9. SUPERVISION DEL SERVICIO

La supervisión del Servicio lo realizará la Unidad de Servicios Generales y el Equipo Técnico para la ejecución del PMMES 2022-2024 y 2023-2025 de la Red Integrada de Salud Chanchamayo.

10. CONFORMIDAD

La conformidad estará a cargo de jefatura de la Unidad de Servicios Generales de la RISCH; siempre y cuando se haya firmado el Acta de Recepción del Servicio por parte del el Equipo Técnico para la ejecución del PMMES 2022-2024 y 2023-2025 y Alcalde o Representante Legal del Centro Poblado y este no posea observaciones.

11. FORMA Y CONDICIONES DE PAGO

El monto total del contratado se efectuará una vez terminado el servicio previo a la conformidad del Área Usaria y cuando se haya firmado el Acta de Recepción del Servicio por parte del Equipo Técnico para la ejecución del PMMES 2022-2024 y 2023-2025 y Alcalde o Representante Legal del Centro Poblado y este no posea observaciones y se abonará con depósito en cuenta.





Documentos para efectos del pago:

- Informe y/o carta del Servicio realizado por EL CONTRATADO
- Carta de No adeudo realizado por EL CONTRATADO
- Comprobante de pago emitido por EL CONTRATADO
- Anexo 06, 07 y 08.



12. PLAZO PARA EL PAGO

Se realizará mediante abono al Código de Cuenta Interbancaria (CCI) comunicada por el contratista, en un plazo no mayor a quince (15) días calendario, luego de haber recibido la conformidad y de encontrarse completo el expediente para el pago.

13. GARANTIA

Doce (12) meses, después de entregado el servicio.

14. RESPONSABILIDAD DEL CONTRATISTA

El contratista es responsable por la calidad de los servicios ofertados por un plazo de 15 días, contado a partir del día siguiente de la conformidad otorgada.

15. SUBCONTRATACION

El contratista no podrá transferir parcial o totalmente el Contrato del Servicio.

La Entidad no reconocerá ninguna obligación contractual entre el Contratista y ningún Subcontratista.

16. CONFIDENCIALIDAD

El proveedor tendrá la reserva absoluta en el manejo de información a la que se tenga acceso y que se encuentre relacionada con la prestación, quedando prohibido revelar dicha información a terceros.

En tal sentido, el contratista deberá dar cumplimiento a todas las políticas y estándares definidos por la Entidad, en materia de seguridad de la información. Dicha obligación comprende la información que se entrega, como también la que se genera durante la realización de las actividades y la información producida una vez que se haya concluido el servicio. Dicha información puede consistir en mapas, dibujos, fotografías, mosaicos, planos, informes, recomendaciones, cálculos, documentos y demás documentos e información compilados o recibidos por el contratista.

17. PENALIDADES

PENALIDAD POR MORA, de ser necesario.

SI EL CONTRATISTA incurre en retraso injustificado en la ejecución de las prestaciones objeto del contrato, aplica en todos los casos, una penalidad por cada día calendario de atraso, hasta por un monto máximo equivalente al diez por ciento (10%) del monto contractual. La penalidad se aplica automáticamente y se calcula de acuerdo a la siguiente fórmula:

$$\text{Penalidad Diaria} = \frac{0.10 \times \text{Monto}}{F \times \text{Plazo en días}}$$

Donde:

F = 0.40 para plazos menores o iguales a sesenta días.

F = 0.25 para plazos mayores a sesenta días



GOBIERNO REGIONAL JUNÍN
DIRECCIÓN REGIONAL DE SALUD JUNÍN
RED DE SALUD CHANCHAMAYO
Ing. GROVER EPENSON CARRANCHO ALZAMORA
JEFE DE SERV. GENERALES



ESPECIFICACIONES TÉCNICAS

"MANTENIMIENTO DE INFRAESTRUCTURA DEL PUESTO DE SALUD SANTA ROSA DE CAMONASHARI, DISTRITO DE
PERENE - CHANCHAMAYO - JUNIN"

ESPECIFICACIONES TÉCNICAS

GENERALIDADES

A. CONSIDERACIONES GENERALES.

Las presentes especificaciones técnicas son complementarias a los proyectos de ingeniería de la presente Ficha Técnica y, por lo tanto, los encargados del Servicio de Mantenimiento (Contratista del Servicio de Mantenimiento) deberán necesariamente seguirlas y cumplirlas. Cualquier cambio de las especificaciones presentes es de absoluta responsabilidad del Contratista, estando facultada LA ENTIDAD, a efectuar observaciones respecto a los mantenimientos de infraestructura no ejecutadas de acuerdo a las especificaciones contenidas en el presente documento. Los mantenimientos de infraestructura (Mantenimiento) se ejecutarán de acuerdo a los planos aprobados por LA ENTIDAD; las especificaciones técnicas que se presentan comprenden el proceso constructivo, materiales, equipos, mano de obra, unidad de medida y formas de pago, En el caso de existir divergencias entre los documentos del proyecto: los planos tienen validez sobre las especificaciones técnicas, metrados y presupuestos, las especificaciones técnicas tienen validez sobre los metrados y presupuestos, los metrados tienen validez sobre los presupuestos.

B. CONSIDERACIONES PARTICULARES.

El Contratista deberá definir antes de dar inicio a los trabajos, de cualquier diferencia con el Proyecto de Mantenimiento, para efecto de ser solucionado por LA ENTIDAD oportunamente. Cualquier modificación del Proyecto de Mantenimiento que genere incremento en el costo de las partidas y/o en el Plazo de ejecución del mantenimiento de infraestructura, que se derive por la no-aplicación de lo antes mencionado, no será reconocida por LA ENTIDAD; siendo el Supervisor el encargado de hacer cumplir esta consideración.

El Contratista deberá tomar en cuenta todas las medidas de seguridad a fin de evitar cualquier accidente tanto del personal de obra como cualquier otro ajeno a ella, así como la seguridad de los materiales y equipos de obra, siendo todo ello de su total responsabilidad. Especial atención se tendrá en la observación de las leyes y demás disposiciones de seguridad vigentes.

Si durante el curso de la ejecución del contrato, cualquier operación, trabajo o condición, es considerada peligrosa por la supervisión, el Contratista al recibir la notificación de aquel deberá hacer las correcciones apropiadas a las circunstancias o según se le indique.

Asimismo, todos los trabajos y actividades que impliquen la ejecución del mantenimiento de infraestructura deberán realizarse teniendo en cuenta no dañar las estructuras, redes y/o instalaciones ajenas al presente proyecto. Si propiedades de terceros resultasen dañadas, debido a actividades del Contratista, estas deberán ser restauradas inmediatamente y dejadas en las mismas condiciones en las que se encontraban antes del daño, o indemnizar al propietario.

De igual manera en caso de daños a terceros, será de responsabilidad del Contratista cubrir los gastos de acuerdo a la normatividad vigente.



"MANTENIMIENTO DE INFRAESTRUCTURA DEL PUESTO DE SALUD SANTA ROSA DE CAMONASHARI, DISTRITO DE PERENE - CHANCHAMAYO - JUNIN"

El Contratista deberá indemnizar y dejar a salvo a la Entidad y a sus funcionarios, de cualquier acción o reclamo hechos por daños o perjuicios ocasionados a personas o propiedad, como consecuencia de negligencia en el resguardo del trabajo, o por el uso del mantenimiento de infraestructura de materiales que no lleven los requisitos de las especificaciones y/o debido a negligencia o mala conducción del contratista.

El Contratista deberá conducir sus operaciones de manera que cause la menor obstrucción o inconveniencia posible al tránsito público y no deberá tener bajo construcción un área o cantidad de trabajo mayor del que pueda ejecutar correctamente y con la debida consideración a los derechos del público.

Así mismo, el Contratista tendrá la obligación de mantener las señales y otros controles necesarios para un adecuado encauzamiento del tránsito y en donde sea necesario se proveerán accesos y cruces temporales.

El Contratista deberá tener en cuenta las condiciones y variaciones del clima, así como las vías de comunicación, problemas de agua, energía eléctrica, accesos, lluvias y otros factores y preverlos en la ejecución del mantenimiento de infraestructura de manera que no perjudique el avance de la misma.

Hasta la aceptación del mantenimiento de infraestructura por la Entidad Contratante, el mantenimiento de infraestructura deberá estar bajo el cargo y cuidado del contratista, y éste deberá tomar todas las precauciones necesarias para protegerlas contra daños y perjuicios causados por elementos extraños o por otra causa, ya sea debido a material o trabajo defectuoso o la omisión de trabajos considerados en la Ficha técnica.

DEL RESIDENTE DE OBRA Y/O ENCARGADO DE OBRA

La Empresa Contratista designará a un Ingeniero Civil y Arquitecto; idóneamente preparado y de amplia experiencia debiendo constatar el cumplimiento de los reglamentos y los procesos constructivos, así como la correcta aplicación de las normas establecidas y de lo descrito en la presente Ficha Técnica.

DEL PERSONAL

El Residente y/o Encargado del mantenimiento de infraestructura deberá presentar al Supervisor de la Entidad, la relación del personal que va a trabajar en el mantenimiento de infraestructura. El Supervisor se reservará el derecho de pedir el cambio total o parcial del personal, o los que a su juicio y en el transcurso del mantenimiento de infraestructura demuestren ineptitud para desempeñar el cargo encomendado.

El Residente y/o Encargado del mantenimiento de infraestructura deberá acatar la determinación del Supervisor de la Entidad y no podrá invocarla como causa justificadora para solicitar ampliación de plazo para la entrega del mantenimiento de infraestructura.

DEL EQUIPO

Comprende la maquinaria que interviene en el servicio de mantenimiento si lo requiere. El equipo variará de acuerdo la magnitud del mantenimiento de infraestructura, pero en todo caso debe ser suficiente y de óptimo estado para que el mantenimiento de infraestructura de mantenimiento no sufra retrasos en su ejecución.

DE LOS MATERIALES



"MANTENIMIENTO DE INFRAESTRUCTURA DEL PUESTO DE SALUD SANTA ROSA DE CAMONASHARI, DISTRITO DE PERENE - CHANCHAMAYO - JUNIN"

El acopio de los materiales deberá hacerse de manera racional, de tal manera que su presencia no cause malestar en la ejecución de la misma, o que por excesivo tiempo de almacenamiento desmejore las propiedades particulares de estos.

El Residente y/o Encargado del mantenimiento de infraestructura pondrá a consideración del Supervisor y, a su solicitud, muestras por duplicado de los materiales que crea conveniente, los que previa aprobación podrán usarse en el mantenimiento de infraestructura. El Supervisor estará autorizado a rechazar el empleo o uso de los materiales, cuando no cumplan con las normas ya mencionadas o con las especificaciones particulares de los elementos destinados al mantenimiento de infraestructura.

DE LAS PRUEBAS PARA LA RECEPCIÓN DE OBRA

Es obligación del Contratista, antes de solicitar la Recepción del mantenimiento de infraestructura, realizar todas las Pruebas, análisis y ensayos necesarias para la verificación del óptimo funcionamiento de del mantenimiento de infraestructura ejecutada. De no ser así, el Supervisor está autorizado a rechazar los trabajos, siendo responsabilidad del Contratista la reposición de ellos.

COMPATIBILIZACIÓN Y COMPLEMENTOS

El objetivo de las especificaciones técnicas es dar las pautas generales que el Contratista deberá seguir en cuanto a calidades, procedimientos y acabados durante la ejecución del mantenimiento de infraestructura, como complemento de los planos, metrados y memorias descriptivas.

Deberá además ser indispensable el cumplimiento de los Reglamentos, Códigos y Normas nacionales vigentes necesarias para el tipo de mantenimiento de infraestructura a ejecutar, así como el contenido técnico vertido en el desarrollo de las especificaciones técnicas, es compatible con los siguientes documentos:

- Reglamento Nacional de Edificaciones, aprobado mediante Decreto Supremo N° 112006/ VIVIENDA del 05.05.2006.
- Normas Técnicas de Metrados para Obras de Edificación y Habilitaciones Urbanas, aprobado mediante Resolución Directoral N O 073-2010/VIVIENDA/VMCS-DNC del 04.05.2010.
- NTS 1 13 Infraestructura y Equipamiento de EE.SS.
- RM N O 094-2017-MINSA Modificatoria NTS 1 13
- RM 533-2016-MINSA LINEAMIENTOS PLANES DE MANTENIMIENTO
- Norma G. 050
- Manuales de Normas del A.C.I.
- Manuales de Normas del A.S.T.M.



01 SEGURIDAD Y PROTOCOLOS

01.01	SEGURIDAD Y PROTOCOLOS
01.01.01	EQUIPO DE PROTECCION INDIVIDUAL DESCRIPCIÓN

"MANTENIMIENTO DE INFRAESTRUCTURA DEL PUESTO DE SALUD SANTA ROSA DE CAMONASHARI, DISTRITO DE
PERENE - CHANCHAMAYO - JUNIN"

Comprende todos los equipos de protección individual (EPI) que deben ser utilizados por el personal del mantenimiento de infraestructura. Para estar protegidos de los peligros asociados a los trabajos que se realicen, de acuerdo a la Norma G. 050 Seguridad durante la construcción del Reglamento Nacional de Edificaciones.

Entre ellos se debe considerar, sin llegar a ser una limitación: casco de seguridad, gafas de acuerdo al tipo de actividad, escudo facial, guantes de acuerdo al tipo de actividad (cuero, aislantes, etc), botines, botas de acuerdo al tipo de actividad (con puntera de acero, dieléctricos, etc.), protectores de oído, respiradores, arnés de a cuerpo entero y línea de enganche, prendas de protección dieléctricas, chalecos reflectivos, ropa especial de trabajo en caso se requiera, otros.

EQUIPO

Equipos de protección individual.

METODO DE MEDICIÓN:

Se medirá esta partida por unidad de medida (Und).

01.01.02

EQUIPO DE PROTECCION COLECTIVA

DESCRIPCIÓN:

Comprende los equipos de protección colectiva que deben ser instalados para proteger a los trabajadores y públicos en general de los peligros existentes en las diferentes áreas de trabajo.

Entre ellos se debe considerar, sin llegar a hacer una limitación: acordonamientos para limitación de áreas de riegos, tapa para aberturas en losas de piso.

EQUIPO:

Equipos de protección colectiva.

METODO DE MEDICIÓN:

Se medirá esta partida por unidad de medida global (Glb).

01.01.03

SEÑALIZACION TEMPORAL DE SEGURIDAD

DESCRIPCIÓN:

Comprende, sin llegar a limitarse, las señales de advertencia, de prohibición, de información, de obligación, y todos aquellos carteles utilizados para rotular áreas de trabajo, que tengan la finalidad de informar al personal del mantenimiento de infraestructura y público en general sobre los riesgos específicos de las distintas áreas de trabajo, instaladas dentro del mantenimiento de infraestructura e en las áreas perimetrales. Cintas de señalización, conos reflectivos, así como carteles de promoción de la seguridad y la conservación del ambiente, etc.

EQUIPO.

Señalización Temporal de seguridad

METODO DE MEDICIÓN.

Se medirá esta partida por unidad de medida global (Glb).

02 ARQUITECTURA

02.01 CIELO RASOS

02.01.01

CIELO RASO DE BALDOSA DE 60X60CM ENTRAMADO CON PERFILES DE ALUMINIO



"MANTENIMIENTO DE INFRAESTRUCTURA DEL PUESTO DE SALUD SANTA ROSA DE CAMONASHARI, DISTRITO DE
PERENE - CHANCHAMAYO - JUNIN"

DESCRIPCION:

La reposición del del cielorraso se realizará por baldosas de 60x60cm, estas serán aseguradas con perfiles de aluminio a cada 60 m funcionando así como sujeción de las baldosas.

METODO DE MEDICION:

Se medirá esta partida por unidad de metro cuadrado (m2), considerando el largo por el ancho.

02.01.02

SELLADO DE CIELO RASO

DESCRIPCION:

El sellado de cielo raso consta en sellar espacios libres, abiertos y/o agujerados con silicona líquida a lo largo de todo el cielo.

METODO DE MEDICION:

Se medirá esta partida por unidad de metros lineales (ml), considerando las distancias y divisiones del cielo raso.

01.02

MULTIPLACA EN PAREDES

01.02.01

REPOSICION DE MULTIPLACA EN PAREDES

DESCRIPCION:

La reposición de multiplaca en paredes se realizará por multiplacas, estas serán aseguradas con listones de madera de 2"x2"x10.5 y serán colocadas en paredes y divisiones de los ambientes.

METODO DE MEDICION:

Se medirá esta partida por unidad de metro cuadrado (m2), considerando el largo por el ancho.

02.03 COBERTURA LIVIANA

02.03.01

REPOSICIÓN CON COBERTURA CON TR4

DESCRIPCIÓN:

Esta corresponde a la provisión y colocación de TR4 de 0.30mm de espesor y 3.66mx1.10m, las cuales sustituirán a las que se encuentran con agujeros, estas serán soportadas por correas y viguetas de madera tornillo, cuyo espaciamiento en ambos sentidos seguirán siendo las mismas que se encuentran en la estructura existente. Estas coberturas serán repuestas en las áreas mencionadas en el metrado adjuntado.

EQUIPO.

Para la ejecución de la partida, se utilizará herramientas manuales

METODO DE MEDICION:

Se medirá esta partida por metro cuadrado (m2), considerando el daño que ocasionaron los agujeros.

02.04

PINTURA

02.04.01

PINTURA LATEX EN CIELO RASO

02.04.02

PINTURA LATEX EN MUROS INTERIORES Y EXTERIORES

02.04.03

PINTURA EN COLUMNAS Y VIGAS C/ DURALATEX LAVABLE

DESCRIPCION:

Realizada la remoción de la pintura antigua se procederá a realizar un nuevo pintado con látex lavable ya que es una pintura formada por uno o varios pigmentos, con o sin carga y otros aditivos dispersos homogéneamente, que se convierte en una película sólida después de su aplicación en capas



"MANTENIMIENTO DE INFRAESTRUCTURA DEL PUESTO DE SALUD SANTA ROSA DE CAMONASHARI, DISTRITO DE PERENE - CHANCHAMAYO - JUNIN"

delgadas y que cumple con una función de objetivo múltiple. Es un medio de protección contra los agentes destructivos del clima y el tiempo; un medio de higiene que permita lograr superficies lisas, limpias y luminosas; de propiedades asépticas, un medio de señalización e identificación de las cosas y servicios.

Imprimante.

Deberá cumplir con las características, muestras de colores, acabados, aceptación, indicados.

Pintura Látex Lavable.

Pintura a base de látex lavable + pasta mural, resistente a la alcalinidad, a la lluvia y a los cambios de temperatura.

Preparación de las Superficies.

Se resanarán las roturas, rajaduras, huecos, quiñaduras, defectos, etc. y si es necesario se rehará el área afectada, con el mismo material en igual o mayor grado de enriquecimiento. Los resanes serán hechos cuidadosamente y lijados posteriormente pareja y uniformemente con el resto. De manera general, todas las superficies deberán estar bien limpias y secas en el momento de pintar.

METODO DE MEDICION

Se medirá esta partida por unidad de metro cuadrado (m2), considerando el largo por el ancho.



02.04.04

PINTURA EN PUERTAS Y VENTANAS DE MADERA CON BARNIZ 2 MANOS

DESCRIPCIÓN:

Comprende el trabajo de pintura para elementos comprendidos y especificados en puertas de madera, PROCESO DE EJECUCIÓN:

En Carpintería de madera. - Se aplicará el siguiente procedimiento:

1. Lijado y aplicación de sellador de madera.
2. Primera mano de pintura barniz.
3. Masillado, recubrimiento de falla i lijado fino.
4. Segunda mano de pintura barniz.

METODO DE MEDICION

Se medirá esta partida por unidad de metro cuadrado (m2), considerando el largo por el ancho.



02.04.05

PINTURA EN PUERTAS Y VENTANAS METALICAS C/ESMALTE 2 MANOS

DESCRIPCIÓN

Comprende el trabajo de pintura para elementos comprendidos y especificados en ventanas metálicas.

Se aplicará el siguiente procedimiento:

- Lijado hasta obtener un acabado de superficie óptima.
- Primera mano de pintura esmalte sintético.

El acabado se dará con esmalte sintético en dos manos como mínimo, aplicadas con brocha o soplete para pintura, cuando la etapa anterior este completamente seca.

METODO DE MEDICION

Se medirá esta partida por unidad de metro cuadrado (m2), considerando el largo por el ancho.



"MANTENIMIENTO DE INFRAESTRUCTURA DEL PUESTO DE SALUD SANTA ROSA DE CAMONASHARI, DISTRITO DE
PERENE - CHANCHAMAYO - JUNIN"

- 02.05 CERRAJERIA**
02.05.01 CERRADURA DE POMO CON LLAVE
DESCRIPCION:
Se cambiará las chapas de las diferentes puertas debido a que se encuentran en mal estado. Se cambiará por cerradura de pomo con llave con seguro interior, se colocarán en las puertas de las áreas mostradas en la planilla de metrados.
METODO DE MEDICION
Se medirá esta partida por unidad (und).
- 02.05.02 CERRADURA 3 GOLPES**
DESCRIPCION:
Se cambiará las chapas de las puertas principales debido a que se encuentran en mal estado. Se cambiará por cerradura de 3 golpes para uso exterior, se colocarán en las puertas de las áreas mostradas en la planilla de metrados.
METODO DE MEDICION
Se medirá esta partida por unidad (und).
- 02.05.03 CANALETA METALICO TRAPEZOIDAL P/ RECOLECCION DE AGUA DE LLUVIA INC ACCESORIOS**
DESCRIPCION:
Se repondrá canaletas dañadas por la instalación de canaletas metálicas trapezoidales de 1.80m para aguas pluviales en los aleros de la infraestructura con ganchos metálicos de 1/2" serán colocados con el fin de que soporten el peso de las canaletas colocadas así como se repondrán algunos ganchos metálicos de 1/2" que se encuentran con deficiencias pero que siguen en funcionamiento. También incluye la colocación de los tubos PVC para caídas de agua de las canaletas.
METODO DE MEDICION
Se medirá esta partida por unidad (ml).
- 02.06 VIDRIOS, CRISTALES Y SIMILARES**
02.06.01 VIDRIOS DE CRISTAL E=6 mm
DESCRIPCION:
Esta partida se refiere al cambio de vidrios de las ventanas y puertas que se encuentran en mal estado, siendo estos que se cambiarán de acuerdo a las medidas proporcionadas en la planilla de metrados.
METODO DE MEDICION
Se medirá esta partida por unidad de metro cuadrado (m2).
- 03 INSTALACIONES ELECTRICAS**
03.01 ARTEFACTOS DE ILUMINACION
03.01.01 CAMBIO DE LUMINARIAS
DESCRIPCION:
Son los artefactos que proporcionarán luz y en algunos casos calor a los ambientes. Las especificaciones de los artefactos que a continuación se detallan son generales y se indican los detalles aproximados de los



"MANTENIMIENTO DE INFRAESTRUCTURA DEL PUESTO DE SALUD SANTA ROSA DE CAMONASHARI, DISTRITO DE
PERENE - CHANCHAMAYO - JUNIN"

requerimientos. Todos los artefactos de iluminación a ser suministrados deberán ser nuevos de la mejor calidad y acabado final. EQUIPO:

Los artefactos a emplear serán focos ahorradores y accesorios necesarios para su instalación. Estos artefactos son para la iluminación interior de los ambientes.

Se usarán básicamente alicates, destornilladores, navaja, etc.

METODO DE MEDICIÓN:

Los artefactos se medirán por Unidad (UND) de la partida ejecutada, o sumando por partes de la misma para dar un total.

03.01.02

TOMACORRIENTES

DESCRIPCIÓN:

Son los artefactos que proporcionarán luz y en algunos casos calor a los ambientes. Las especificaciones de los artefactos que a continuación se detallan son generales y se indican los detalles aproximados de los requerimientos. Todos los artefactos deberán ser nuevos de la mejor calidad y acabado final. EQUIPO:

Los artefactos a emplear serán tomacorrientes ahorradores y accesorios necesarios para su instalación.

Se usarán básicamente alicates, destornilladores, navaja, etc.

METODO DE MEDICIÓN:

Los artefactos se medirán por Unidad (UND) de la partida ejecutada, o sumando por partes de la misma para dar un total.

03.01.03

INTERRUPTOR

DESCRIPCIÓN:

Son los artefactos que proporcionarán luz y en algunos casos calor a los ambientes. Las especificaciones de los artefactos que a continuación se detallan son generales y se indican los detalles aproximados de los requerimientos. Todos los artefactos deberán ser nuevos de la mejor calidad y acabado final. EQUIPO:

Los artefactos a emplear serán interruptores y accesorios necesarios para su instalación.

Se usarán básicamente alicates, destornilladores, navaja, etc.

METODO DE MEDICIÓN:

Los artefactos se medirán por Unidad (UND) de la partida ejecutada, o sumando por partes de la misma para dar un total.

04

INSTALACIONES SANITARIAS

04.01

APARATOS SANITARIOS Y ACCESORIOS

04.01.01

ACCESORIOS PARA EL MANTENIMIENTO DE INODOROS

DESCRIPCION:

Esta partida comprende la sustitución de los accesorios malogrados de los inodoros por unos nuevos para su correcto funcionamiento, en ello tenemos: Sistema interno de inodoro y tubo de abasto.

METODO DE MEDICION

Se medirá esta partida por unidad (und).



"MANTENIMIENTO DE INFRAESTRUCTURA DEL PUESTO DE SALUD SANTA ROSA DE CAMONASHARI, DISTRITO DE
PERENE - CHANCHAMAYO - JUNIN"

- 04.01.02 ACCESORIOS PARA EL MANTENIMIENTO DE LAVAMANOS
DESCRIPCION:
Esta partida comprende la sustitución de los accesorios malogrados de los lavaderos de manos de los diferentes SS.HH. por unos nuevos para su correcto funcionamiento, en ello tenemos:
Codo de bronce de 1/2", Manguera de abasto de lavadero, Llave de ingreso de 1/2 ", Lavadero pequeño de mano, unión simple, Llave compuesta, Cinta teflón y Codo de PVC de 1/2"
METODO DE MEDICION
Se medirá esta partida por unidad (und).
- 04.01.03 ACCESORIOS PARA EL MANTENIMIENTO DE LAVADERO EMPOTRADO
DESCRIPCION:
Esta partida comprende la sustitución de los accesorios malogrados de los lavaderos empotrados de las diferentes áreas por unos nuevos para su correcto funcionamiento, en ello tenemos:
Codo de bronce de 1/2", Manguera de abasto de lavadero, Llave de ingreso de 1/2 ", Lavadero pequeño de mano, unión simple, Llave compuesta, Cinta teflón y Codo de PVC de 1/2".
METODO DE MEDICION
Se medirá esta partida por unidad (und).
- 04.01.04 ACCESORIOS PARA EL MANTENIMIENTO DE DUCHAS
DESCRIPCION:
Esta partida comprende la sustitución de la salida de la ducha o llave del mismo que estén deteriorados o con fallas de las duchas de los SS.HH. indicados en la planilla de metrados, por unos en buen estado, para su correcto funcionamiento.
METODO DE MEDICION
Se medirá esta partida por unidad (und).
- 04.02 MANTENIMIENTO DE TUBERIAS**
04.02.01 MANTENIMIENTO Y ACONDICIONAMIENTO DE SISTEMA SANITARIO
DESCRIPCION:
Esta partida comprende en el mantenimiento y acondicionamiento del sistema sanitario en las zonas donde exista fuga de agua; se realizará en los puntos mostrados en la planilla de metrados.
METODO DE MEDICION
Se medirá esta partida por unidad global (glb).



RED INTEGRADA DE SALUD CHANCHAMAYO

2024



PLANILLA DE METRADOS

PLANILLA DE METRADOS								
PROYECTO: "MANTENIMIENTO DE INFRAESTRUCTURA DEL PUESTO DE SALUD SANTA ROSA DE CAMONASHARI, DISTRITO DE MASMA - JAUJA - JUNIN"								
ESPECIALIDAD: SEGURIDAD Y PROTOCOLOS					FECHA: ABRIL 2024			
NRO. DE PARTIDA	DESCRIPCIÓN	N° VECES	DIMENSIONES			PARCIAL	TOTAL	UND
			LARGO	ANCHO	ALTURA			
01.01.00	SEGURIDAD Y PROTOCOLOS							
01.01.00	SEGURIDAD Y SALUD							
01.01.01	EQUIPOS DE PROTECCION INDIVIDUAL	10				10.00	10.00	Und
01.01.02	EQUIPOS DE PROTECCION COLECTIVA	1				1.00	1.00	Glb
01.01.03	SEÑALIZACION TEMPORAL DE SEGURIDAD	1				1.00	1.00	Glb



PLANILLA DE METRADOS								
PROYECTO: "MANTENIMIENTO DE INFRAESTRUCTURA DEL PUESTO DE SALUD SANTA ROSA DE CAMONASHARI, DISTRITO DE PERENE - CHANCHAMAYO - JUNIN"								
ESPECIALIDAD: ARQUITECTURA				FECHA: ABRIL 2024				
NRO. DE PARTIDA	DESCRIPCIÓN	N° VECES	DIMENSIONES			PARCIAL	TOTAL	UND
			LARGO	ANCHO	ALTURA			
02.01.00	CIELORRASOS							
02.01.01	CIELO RASO DE BALDOSA DE 60X60CM ENTRAMADO CON PERFILES DE ALUMINIO						130.00	M2
		PORCENTAJE						
	PRIMER MODULO	1	4.00	5.73		22.91		
	CONSULTORIO DE ENFERMERIA	1	4.10	7.50		30.75		
	RECEPCION	0.5	4.10	8.60		17.63		
	NO TRANSMISIBLE	0.5	4.10	8.60		17.63		
	CONSULTORIO OBSTETRICO	1	4.78	8.60		41.08		
	VOLADO - LATERAL DERECHO							
02.01.02	SELLADO DE CIELO RASO						101.06	ML
	PRIMER MODULO	1	12.45	4.62		57.52		
	SEGUNDO MODULO	1	10.23	2.24		22.92		
	TERCER MODULO	1	8.42	2.45		20.63		
02.02.00	MULTIPLACA EN PAREDES							
02.02.01	REPOSICION DE MULTIPLACA EN PAREDES						15.00	M2
	PRIMER MODULO							
	CONSULTORIO OBSTETRICO	1		1.79	2.29	4.10		
	TERCER MODULO							
	VOLADO - LATERAL IZQUIERDO	1			4.18	4.18		
	ESCUPIDERO DE MUESTRA TBC	1			6.72	6.72		
02.03.00	COBERTURA LIVIANA							
02.02.01	REPOSICION DE COBERTURA CON TR4						138.60	M2
	REPOSICIÓN PARCIAL DE COBERTURA	35	3.60	1.10		138.60		



PLANILLA DE METRADOS

PROYECTO: "MANTENIMIENTO DE INFRAESTRUCTURA DEL PUESTO DE SALUD SANTA ROSA DE CAMONASHARI, DISTRITO DE PERENE - CHANCHAMAYO - JUNIN"

ESPECIALIDAD: ARQUITECTURA

FECHA: ABRIL 2024

NRO. DE PARTIDA	DESCRIPCIÓN	N° VECES	DIMENSIONES			PARCIAL	TOTAL	UND
			LARGO	ANCHO	ALTURA			
02.04.00	PINTURA							
02.04.01	PINTURA LATEX EN CIELO RASO						144.17	M2
	PRIMER MODULO	1				68.88		
	VOLADO - PRIMER MODULO							
	FRONTAL	1				13.57		
	POSTERIOR	1				11.80		
	LATERAL IZQUIERDO	1				7.55		
	LATERAL DERECHO	1				7.55		
	SEGUNDO MODULO	1				21.91		
	VOLADO - SEGUNDO MODULO							
	FRONTAL	1				15.97		
	POSTERIOR	1				9.42		
	LATERAL IZQUIERDO	1				3.72		
	LATERAL DERECHO	1				3.72		
	TERCER MODULO	1				17.34		
	VOLADO - TERCER MODULO							
	FRONTAL	1				5.84		
	POSTERIOR	1				5.84		
	LATERAL IZQUIERDO	1				2.82		
	LATERAL DERECHO	1				4.70		
	DESCUENTO REPOSICION DE CIELO RASO	-1			56.46	-56.46		
02.04.02	PINTURA LATEX EN MUROS INTERIORES Y EXTERIORES						454.51	M2
	PRIMER MODULO							
	EJE 1							
	TRAMO A-B (EXTERIOR)	1		3.50	3.02	10.57		
	TRAMO A-B (INTERIOR)	1		3.50	3.02	10.57		
	TRAMO C-D (INTERIOR)	1		3.45	3.02	10.42		
	TRAMO C-D (INTERIOR)	1		3.45	3.02	10.42		
	EJE 2							
	TRAMO A-C	2		7.25	3.02	43.79		
	DESCUENTO P-01	-2		0.90	2.87	-5.17		
	EJE 3							
	TRAMO A-B	2		3.65	3.02	22.05		
	EJE 4							
	TRAMO B-C	2		3.45	3.02	20.84		
	DESCUENTO P-03	-2		0.60	2.87	-3.44		
	EJE 5							
	TRAMO A-B (EXTERIOR)	1		3.50	3.02	10.57		
	TRAMO A-B (INTERIOR)	1		3.50	3.02	10.57		
	DESCUENTO P-04, P-05	-2		3.34	0.50	-3.34		
	DESCUENTO Ve-09, Ve-10	-2		1.40	0.55	-1.54		
	DESCUENTO V-03, V-04	-2		3.34	1.54	-10.29		
	TRAMO B-C (EXTERIOR)	1		3.45	3.02	10.42		
	TRAMO B-C (INTERIOR)	1		3.45	3.02	10.42		
	DESCUENTO Ve-05, Ve-16	-2		3.45	0.55	-3.80		
	EJE A							
	TRAMO 1-2 (EXTERIOR)	1		2.96	3.02	8.94		
	TRAMO 1-2 (INTERIOR)	1		2.96	3.02	8.94		
	DESCUENTO V-09, V-10	-2		2.96	1.54	-9.12		
	TRAMO 2-3 (EXTERIOR)	1		2.96	3.02	8.94		
	TRAMO 2-3 (INTERIOR)	1		2.96	3.02	8.94		
	DESCUENTO V-07, V-08	-2		1.77	1.54	-5.45		
	TRAMO 3-5 (EXTERIOR)	1		2.98	3.02	9.00		
	TRAMO 3-5 (INTERIOR)	1		2.98	3.02	9.00		
	DESCUENTO V-05, V-06	-2		2.98	1.54	-9.18		
	EJE B							
	TRAMO 1-5	2		9.50	3.02	57.38		
	DESCUENTO P-01	-4		0.90	2.87	-10.33		
	DESCUENTO ESPACIO LIBRE	-2		1.45	3.02	-8.76		
	DESCUENTO ESPACIO LIBRE	-2		5.12	2.80	-28.67		
	DIVISION NO TRANSMISIBLE-FARMACIA	2		1.79	3.02	10.81		
	EJE C							
	TRAMO 1-2 (EXTERIOR)	1		2.96	3.02	8.94		
	TRAMO 1-2 (INTERIOR)	1		2.96	3.02	8.94		
	DESCUENTO Ve-01, Ve-02	-2		2.96	0.55	-3.26		
	TRAMO 2-3 (EXTERIOR)	1		2.96	3.02	8.94		
	TRAMO 2-3 (INTERIOR)	1		2.96	3.02	8.94		
	DESCUENTO V-01, V-02	-2		1.77	1.54	-5.45		
	DESCUENTO Pd-01, Pd-02	-2		1.20	2.78	-6.67		
	TRAMO 3-5 (EXTERIOR)	1		2.98	3.02	9.00		
	TRAMO 3-5 (INTERIOR)	1		2.98	3.02	9.00		
	DESCUENTO Ve-03, Ve-04	-2		0.80	0.55	-0.88		
	DIVISION NO TRANSMISIBLE-FARMACIA	2		2.18	3.02	13.17		
	SEGUNDO MODULO							
	EJE 1							
	TRAMO A-B (EXTERIOR)	1		3.42	3.00	10.26		
	TRAMO A-B (INTERIOR)	1		3.42	3.00	10.26		
	EJE 2							
	TRAMO A-B (EXTERIOR)	1		3.42	3.00	10.26		
	TRAMO A-B (INTERIOR)	1		3.42	3.00	10.26		
	DESCUENTO P-07	-2		0.90	2.90	-5.22		
	EJE 3							
	TRAMO A-B (EXTERIOR)	1		3.42	3.00	10.26		
	TRAMO A-B (INTERIOR)	1		3.42	3.00	10.26		
	EJE A							
	TRAMO 1-2 (EXTERIOR)	1		2.62	3.00	7.86		
	TRAMO 1-2 (INTERIOR)	1		2.62	3.00	7.86		
	DESCUENTO P-06	-2		1.00	2.90	-5.80		
	DESCUENTO V-11	-2		1.62	1.30	-4.21		

COMITE DE SELECCION
PRESIDENTE

COMITE DE SELECCION
PRIMER MIEMBRO

COMITE DE SELECCION
SEGUNDO MIEMBRO

PLANILLA DE METRADOS								
PROYECTO: "MANTENIMIENTO DE INFRAESTRUCTURA DEL PUESTO DE SALUD SANTA ROSA DE CAMONASHARI, DISTRITO DE PERENE - CHANCHAMAYO - JUNIN"								
ESPECIALIDAD: ARQUITECTURA				FECHA: ABRIL 2024				
NRO. DE PARTIDA	DESCRIPCIÓN	N° VECES	DIMENSIONES			PARCIAL	TOTAL	UND
			LARGO	ANCHO	ALTURA			
	TRAMO 2-3 (EXTERIOR)	1		2.67	3.00	8.01		
	TRAMO 2-3 (INTERIOR)	1		2.67	3.00	8.01		
	DESCUENTO V-12	-2		2.67	1.30	-6.94		
	EJE B							
	TRAMO 1-2 (EXTERIOR)	1		2.62	3.00	7.86		
	TRAMO 1-2 (INTERIOR)	1		2.62	3.00	7.86		
	DESCUENTO V-14	-2		2.62	0.93	-4.87		
	TRAMO 2-3 (EXTERIOR)	1		2.67	3.00	8.01		
	TRAMO 2-3 (INTERIOR)	1		2.67	3.00	8.01		



PLANILLA DE METRADOS								
PROYECTO:		"MANTENIMIENTO DE INFRAESTRUCTURA DEL PUESTO DE SALUD SANTA ROSA DE CAMONASHARI, DISTRITO DE PERENE - CHANCHAMAYO - JUNIN"						
ESPECIALIDAD: ARQUITECTURA		FECHA: ABRIL 2024						
NRO. DE PARTIDA	DESCRIPCIÓN	N° VECES	DIMENSIONES			PARCIAL	TOTAL	UND
			LARGO	ANCHO	ALTURA			
	DESCUENTO V-13	-2		2.67	0.93	-4.97		
	DIVISION CRED-ESNI CADENA FRIO	2		3.42	3.00	20.52		
	DESCUENTO P-07	-2		0.90	2.90	-5.22		
	TERCER MODULO							
	EJE 1							
	TRAMO A-C (EXTERIOR)	1		3.84	2.90	11.14		
	TRAMO A-C (INTERIOR)	1		3.84	2.90	11.14		
	DESCUENTO P-08	-2		1.00	2.80	-5.60		
	DESCUENTO V-15	-2		2.02	1.50	-6.06		
	EJE 2							
	TRAMO A-C (EXTERIOR)	1		3.94	2.90	11.43		
	TRAMO A-C (INTERIOR)	1		3.94	2.90	11.43		
	DESCUENTO ESPACIO LIBRE	-2		0.93	2.90	-5.39		
	EJE 3							
	TRAMO A-C (EXTERIOR)	1		3.84	2.90	11.14		
	TRAMO A-C (INTERIOR)	1		3.84	2.90	11.14		
	DESCUENTO Ve-11	-2		1.11	0.40	-0.89		
	EJE A							
	TRAMO 1-3 (EXTERIOR)	1		4.30	2.90	12.47		
	TRAMO 1-3 (INTERIOR)	1		4.30	2.90	12.47		
	EJE C							
	TRAMO 1-3 (EXTERIOR)	1		4.30	2.90	12.47		
	TRAMO 1-3 (INTERIOR)	1		4.30	2.90	12.47		
	DIVISION SS.HH.	1		2.28	2.90	6.61		
	DESCUENTO P-09	-2		0.70	2.80	-3.92		
02.04.03	PINTURA EN COLUMNAS Y VIGAS CON DURALATEX LAVABLE						18.13	M2
	C1	1	0.30	0.30	3.02	0.27		
	VIGA	1	2.96	0.15		0.44		
	C2	1	0.30	0.30	3.02	0.27		
	VIGA	1	2.96	0.15		0.44		
	C3	1	0.30	0.30	3.02	0.27		
	VIGA	1	2.98	0.15		0.45		
	C4	1	0.30	0.30	3.02	0.27		
	VIGA	1	3.45	0.15		0.52		
	C5	1	0.30	0.30	3.02	0.27		
	VIGA	1	9.50	0.15		1.43		
	C6	1	0.30	0.30	3.02	0.27		
	VIGA	1	3.50	0.15		0.53		
	C7	1	0.30	0.30	3.02	0.27		
	VIGA	1	2.96	0.15		0.44		
	C8	1	0.30	0.30	3.02	0.27		



RED INTEGRADA DE SALUD CHANCHAMAYO
ADJUDICACION SIMPLIFICADA N° 005-2024-RSCH/OEC-1

PLANILLA DE METRADOS									
PROYECTO:		"MANTENIMIENTO DE INFRAESTRUCTURA DEL PUESTO DE SALUD SANTA ROSA DE CAMONASHARI, DISTRITO DE PERENE - CHANCHAMAYO - JUNIN"							
ESPECIALIDAD: ARQUITECTURA		FECHA: ABRIL 2024							
NRO. DE PARTIDA	DESCRIPCIÓN	N° VECES	DIMENSIONES			PARCIAL	TOTAL	UND	
			LARGO	ANCHO	ALTURA				
	VIGA	1	1.96	0.15		0.29			
	C9	1	0.30	0.30	3.02	0.27			
	VIGA	1	2.98	0.15		0.45			
	C10	1	0.30	0.30	3.02	0.27			
	VIGA	1	3.50	0.15		0.53			
	VIGA C2-C8	1	7.22	0.15		1.08			
	VIGA C3-C9	1	7.22	0.15		1.08			
	SEGUNDO MODULO								
	C1	1	0.30	0.30	3.00	0.27			
	VIGA	1	2.62	0.15		0.39			
	C2	1	0.30	0.30	3.00	0.27			
	VIGA	1	2.67	0.15		0.40			
	C3	1	0.30	0.30	3.00	0.27			
	VIGA	1	3.42	0.15		0.51			
	C4	1	0.30	0.30	3.00	0.27			
	VIGA	1	2.67	0.15		0.40			
	C5	1	0.30	0.30	3.00	0.27			
	VIGA	1	2.62	0.15		0.39			
	C6	1	0.30	0.30	3.00	0.27			
	VIGA	1	3.42	0.15		0.51			
	TERCER MODULO								
	C1	1	0.20	0.20	2.90	0.12			
	VIGA	1	4.30	0.15		0.65			
	C2	1	0.20	0.20	2.90	0.12			
	VIGA	1	3.84	0.15		0.58			
	C3	1	0.20	0.20	2.90	0.12			
	VIGA	1	4.30	0.15		0.65			
	C4	1	0.20	0.20	2.90	0.12			
	VIGA	1	3.84	0.15		0.58			
	VIGA EJE 2	1	3.94	0.15		0.59			
02.04.04	PINTURA EN PUERTAS Y VENTANAS DE MADERA CON BARNIZ 2 MANOS						5.00	M2	
	PRIMER MODULO								
	P-02	2	0.90		2.78	5.00			
02.04.05	PINTURA EN PUERTAS Y VENTANAS METALICAS CON ESMALTE 2 MANOS						410.00	M2	
	PRIMER MODULO								
	Pd-02	1	14.20		2.78	39.48			
	P-05	1	14.30		2.78	39.75			
	V-02	1	14.96		1.54	23.04			
	Ve-02	1	14.96		0.55	8.23			
	Ve-04	1	14.80		0.55	8.14			
	Ve-06	2	14.48		0.55	15.93			
	Ve-08	1	14.60		0.55	8.03			
	Ve-10	1	14.40		0.55	7.92			
	V-04	1	14.60		1.54	22.48			
	V-06	1	14.95		1.54	23.02			
	V-08	1	14.77		1.54	22.75			
	V-10	1	14.60		1.54	22.48			
	SEGUNDO MODULO								
	P-06	1	14.60		2.90	42.34			
	P-07	1	14.50		2.90	42.05			
	V-11	1	14.00		1.30	18.20			
	V-12	1	14.30		1.30	18.59			
	V-13	1	14.26		0.93	13.26			
	V-14	1	14.62		0.93	13.60			
	TERCER MODULO								
	Ve-11	1	15.93		1.30	20.71			
02.05.00	CERRAJERÍA								
02.05.01	CERRADURA DE POMO CON LLAVE						3.00	Und	
	Pd-01	1				1.00			
	P-01 - Consultorio de Enfermeria	1				1.00			
	P-01 - Consultorio de Obstetrico	1				1.00			
02.05.02	CERRADURA 03 GOLPES						2.00	Und	
	Pd-02	1				2.00			
02.05.03	CANAleta METALICA PARA RECOLECCION DE AGUA DE LLUVIA INC. ACCESORIOS						25.08	ML	
	TERCER MODULO								
	Frontal	1	5.84			5.84			
	Posterior	1	5.84			5.84			
	Lateral Derecho	1	6.70			6.70			
	Lateral Izquierdo	1	6.70			6.70			
02.06.00	VIDRIOS, CRISTALES Y SIMILARES						0.61	M2	
02.06.01	VIDRIOS DE CRISTAL E=6mm								
	P-01 - Consultorio Obstetrico	1	0.35		0.83	0.29			
	P-06 - CRED	1	0.42		0.76	0.32			



PLANILLA DE METRADOS

PROYECTO: "MANTENIMIENTO DE INFRAESTRUCTURA DEL PUESTO DE SALUD SANTA ROSA DE CAMONASHARI, DISTRITO DE MASMA - JAUJA - JUNIN"

ESPECIALIDAD: INSTALACIONES ELECTRICAS

FECHA: ABRIL 2024

[illegible]

PLANILLA DE METRADOS								
PROYECTO:		"MANTENIMIENTO DE INFRAESTRUCTURA DEL PUESTO DE SALUD SANTA ROSA DE CAMONASHARI, DISTRITO DE MASMA - JAUJA - JUNIN"						
ESPECIALIDAD: INSTALACIONES SANITARIAS		FECHA: ABRIL 2024						
NRO. DE PARTIDA	DESCRIPCIÓN	N° VECES	DIMENSIONES			PARCIAL	TOTAL	UND
			LARGO	ANCHO	ALTURA			
04.01.	APARATOS SANITARIOS Y ACCESORIOS							
04.01.01	MANTENIMIENTO INODORO, LAVAMANOS, LAVADEROS Y DUCHAS							
04.01.01.01	ACCESORIOS PARA EL MANTENIMIENTO DE INODOROS						3.00	Und
	SS.HH. +Ducha - Consultorio Obstetrico	1				1.00		
	SS.HH. - Recepción	1				1.00		
	SS.HH. - Casa Materno	1				1.00		
04.01.01.02	ACCESORIOS PARA EL MANTENIMIENTO DE LAVAMANOS						2.00	Und
	SS.HH. - Consultorio de Enfermería	1				1.00		
	SS.HH.+Ducha - Consultorio Obstetrico	1				1.00		
04.01.01.03	CAMBIO DE ACCESORIOS PARA LAVADERO EMPOTRADO						2.00	Und
	Lavadero Exterior - Casa Materno	1				2.00		
04.01.01.04	ACCESORIOS PARA EL MANTENIMIENTO DE DUCHAS						2.00	Und
	SS.HH. - Casa Materno - Ducha	1				1.00		
	SS.HH. +Ducha - Consultorio Obstetrico	1				1.00		
04.01.02	MANTENIMIENTO DE TUBERIAS							
04.01.02.01	MANTENIMIENTO Y ACONDICIONAMIENTO DEL SISTEMA SANITARIO						1.00	Gib
	SS.HH. - Casa Materno	1				1.00		



RED INTEGRADA DE SALUD CHANCHAMAYO

2024

PLANOS



COMITE DE SELECCION
PRESIDENTE

COMITE DE SELECCION
PRIMER MIEMBRO

COMITE DE SELECCION
SEGUNDO MIEMBRO

CUADRO DE PUERTAS				
Cod.	Cant.	Ancho	Altura	Tipo
1	21	1,12	2,18	1
2	1	1,12	2,18	2
3	1	1,12	2,18	3
4	1	1,12	2,18	4
5	1	1,12	2,18	5
6	1	1,12	2,18	6
7	1	1,12	2,18	7
8	1	1,12	2,18	8
9	1	1,12	2,18	9
10	1	1,12	2,18	10
11	1	1,12	2,18	11
12	1	1,12	2,18	12
13	1	1,12	2,18	13
14	1	1,12	2,18	14
15	1	1,12	2,18	15
16	1	1,12	2,18	16
17	1	1,12	2,18	17
18	1	1,12	2,18	18
19	1	1,12	2,18	19
20	1	1,12	2,18	20
21	1	1,12	2,18	21
22	1	1,12	2,18	22
23	1	1,12	2,18	23
24	1	1,12	2,18	24
25	1	1,12	2,18	25
26	1	1,12	2,18	26
27	1	1,12	2,18	27
28	1	1,12	2,18	28
29	1	1,12	2,18	29
30	1	1,12	2,18	30
31	1	1,12	2,18	31
32	1	1,12	2,18	32
33	1	1,12	2,18	33
34	1	1,12	2,18	34
35	1	1,12	2,18	35
36	1	1,12	2,18	36
37	1	1,12	2,18	37
38	1	1,12	2,18	38
39	1	1,12	2,18	39
40	1	1,12	2,18	40
41	1	1,12	2	

Cocci	Cent.	Ancho	Altura	Tipo
1-1	1	1.50	1.50	1.50
2-1	2	1.50	1.50	1.50
3-1	3	1.50	1.50	1.50
4-1	4	1.50	1.50	1.50
5-1	5	1.50	1.50	1.50
6-1	6	1.50	1.50	1.50
7-1	7	1.50	1.50	1.50
8-1	8	1.50	1.50	1.50
9-1	9	1.50	1.50	1.50
10-1	10	1.50	1.50	1.50
11-1	11	1.50	1.50	1.50
12-1	12	1.50	1.50	1.50
13-1	13	1.50	1.50	1.50
14-1	14	1.50	1.50	1.50
15-1	15	1.50	1.50	1.50
16-1	16	1.50	1.50	1.50
17-1	17	1.50	1.50	1.50
18-1	18	1.50	1.50	1.50
19-1	19	1.50	1.50	1.50
20-1	20	1.50	1.50	1.50
21-1	21	1.50	1.50	1.50
22-1	22	1.50	1.50	1.50
23-1	23	1.50	1.50	1.50
24-1	24	1.50	1.50	1.50
25-1	25	1.50	1.50	1.50
26-1	26	1.50	1.50	1.50
27-1	27	1.50	1.50	1.50
28-1	28	1.50	1.50	1.50
29-1	29	1.50	1.50	1.50
30-1	30	1.50	1.50	1.50
31-1	31	1.50	1.50	1.50
32-1	32	1.50	1.50	1.50
33-1	33	1.50	1.50	1.50
34-1	34	1.50	1.50	1.50
35-1	35	1.50	1.50	1.50
36-1	36	1.50	1.50	1.50
37-1	37	1.50	1.50	1.50
38-1	38	1.50	1.50	1.50
39-1	39	1.50	1.50	1.50
40-1	40	1.50	1.50	1.50
41-1	41	1.50	1.50	1.50
42-1	42	1.50	1.50	1.50
43-1	43	1.50	1.50	1.50
44-1	44	1.50	1.50	1.50
45-1	45	1.50	1.50	1.50
46-1	46	1.50	1.50	1.50
47-1	47	1.50	1.50	1.50
48-1	48	1.50	1.50	1.50
49-1	49	1.50	1.50	1.50
50-1	50	1.50	1.50	1.50

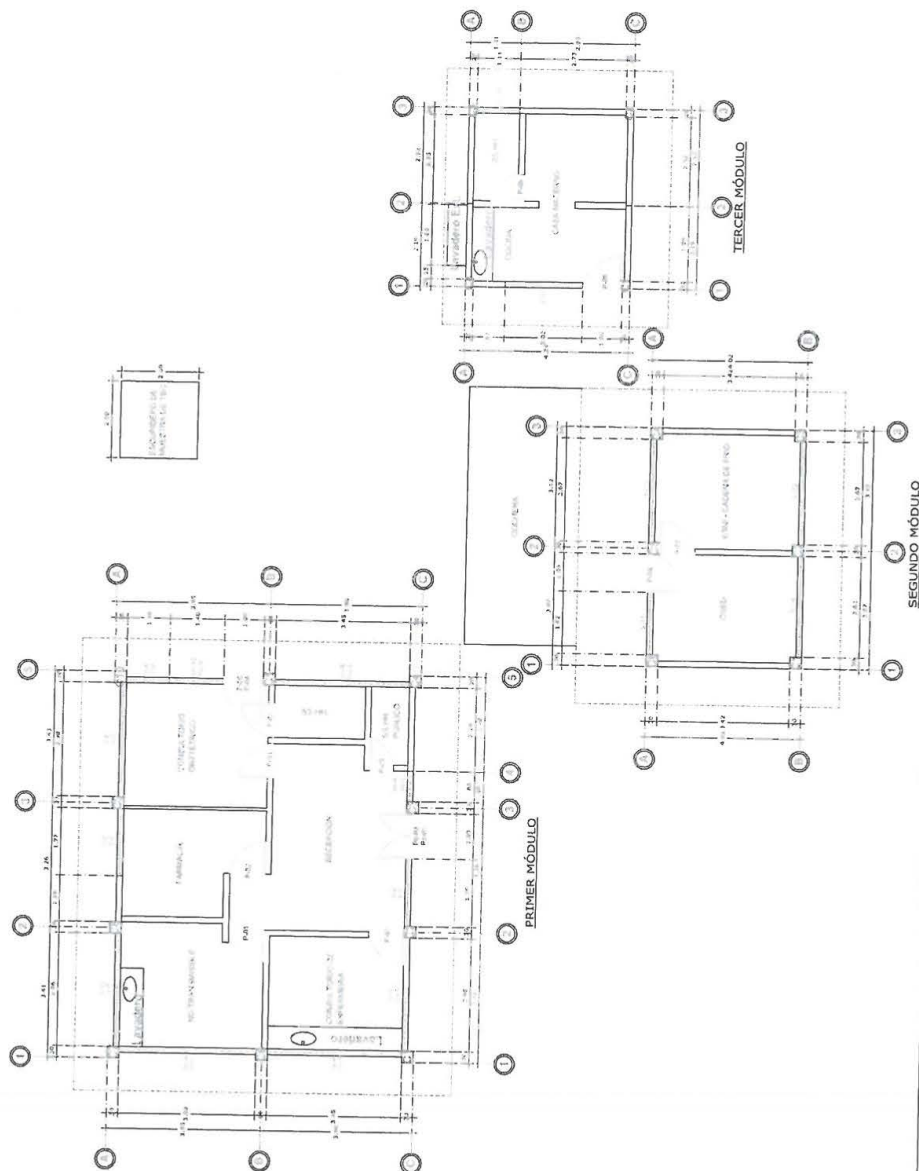

ARQUITECTURA

[illegible]

3.2. REQUISITOS DE CALIFICACIÓN

A	CAPACIDAD LEGAL
	HABILITACIÓN
	<p><u>Requisitos:</u></p> <ul style="list-style-type: none">➤ Persona natural y/o jurídico.➤ Contar con RUC activo y habido.➤ Contar con RNP, con vigencia como proveedor de servicios.➤ No estar incluido en el Registro de Proveedores Inhabilitados para contratar con el Estado.➤ No estar comprendido en ninguno de los impedimentos señalados en el artículo 11º de la Ley de Contrataciones del Estado. <p><u>Acreditación:</u> Declaración jurada y/o copia de documento que acredite los requisitos solicitados</p> <ul style="list-style-type: none">➤ Tratándose de persona jurídica, copia del certificado de vigencia de poder del representante legal, apoderado o mandatario designado para tal efecto, expedido por registros públicos con una antigüedad no mayor de treinta (30) días calendario a la presentación de ofertas, computada desde la fecha de emisión.➤ En caso de persona natural, copia del documento nacional de identidad o documento análogo, o del certificado de vigencia de poder otorgado por persona natural, del apoderado o mandatario, según corresponda, expedido por registros públicos con una antigüedad no mayor de treinta (30) días calendario a la presentación de ofertas, computada desde la fecha de emisión.➤ Si se trata de Consorcio: Promesa de Consorcio con firmas legalizadas.

B	CAPACIDAD TÉCNICA Y PROFESIONAL
B.3	CALIFICACIONES DEL PERSONAL CLAVE
B.3.1	FORMACIÓN ACADÉMICA
	<p><u>Requisitos:</u></p> <p>Profesional Responsable del Servicio</p> <ol style="list-style-type: none">1. INGENIERIO CIVIL Y/O ARQUITECTO<ul style="list-style-type: none">➤ Titulado, Colegiado y Habilitado.2. ELECTRICISTA<ul style="list-style-type: none">➤ Técnico Titulado. <p><u>Acreditación:</u></p> <p>El Título profesional será verificado por el órgano encargado de las contrataciones o comité de selección, según corresponda, en el Registro Nacional de Grados Académicos y Títulos Profesionales en el portal web de la Superintendencia Nacional de Educación Superior Universitaria - SUNEDU a través del siguiente link: https://enlinea.sunedu.gob.pe/ o en el Registro Nacional de Certificados, Grados y Títulos a cargo del Ministerio de Educación a través del siguiente link : http://www.titulosinstitutos.pe/, según corresponda; asimismo, la habilitación de la Colegiatura será verificada en el portal web del Colegio de Ingenieros del Perú a través del siguiente link: https://www.cip.org.pe/institucional/.</p> <div>Importante para la Entidad <i>El postor debe señalar los nombres y apellidos, DNI y profesión del personal clave, así como el nombre de la universidad o institución educativa que expidió el grado o título profesional requerido.</i></div> <p>En caso el Título profesional, Colegiatura y habilitación, no se encuentren inscritos en los referidos registros, el postor debe presentar la copia del diploma respectivo a fin de acreditar la formación académica requerida.</p>



B. 4	EXPERIENCIA DEL PERSONAL CLAVE
	<p><u>Requisitos:</u></p> <ol style="list-style-type: none">1. INGENIERIO CIVIL Y/O ARQUITECTO<ul style="list-style-type: none">➤ Experiencia mínima acumulada de tres (3) años y seis (6) meses, contados desde la colegiatura como Responsable Técnico y/o Residente y/o Supervisor y/o Consultor y/o similares al objeto de la convocatoria.2. ELECTRICISTA<ul style="list-style-type: none">➤ Experiencia mínima acumulada de un (1) año, contados desde su titulación.➤ Experiencia en mantenimientos industriales y/o similares al objeto de la convocatoria. <p><u>Acreditación:</u></p> <p>La experiencia del personal clave se acreditará con cualquiera de los siguientes documentos: (i) copia simple de contratos y su respectiva conformidad o (ii) constancias o (iii) certificados o (iv) cualquier otra documentación que, de manera fehaciente demuestre la experiencia del personal propuesto.</p>
C	EXPERIENCIA DEL POSTOR EN LA ESPECIALIDAD
	<p><u>Requisitos:</u></p> <p>El postor debe acreditar un monto facturado acumulado equivalente a S/ 190,250.00 (Ciento noventa mil doscientos cincuenta con 00/100 soles), por la contratación de servicios iguales o similares al objeto de la convocatoria, durante los ocho (8) años anteriores a la fecha de la presentación de ofertas que se computarán desde la fecha de la conformidad o emisión del comprobante de pago, según corresponda.</p> <p>En el caso de postores que declaren en el Anexo N° 1 tener la condición de micro y pequeña empresa, se acredita una experiencia de S/ 17,270.00 (Diecisiete mil doscientos setenta con 00/100 soles) por la venta de servicios iguales o similares al objeto de la convocatoria, durante los ocho (8) años anteriores a la fecha de la presentación de ofertas que se computarán desde la fecha de la conformidad o emisión del comprobante de pago, según corresponda. En el caso de consorcios, todos los integrantes deben contar con la condición de micro y pequeña empresa.</p> <p>Se consideran servicios similares a los siguientes: Mantenimiento y/o reparación y/o construcción y/o mejoramiento y/o habilitación y/o acondicionamiento y/o adecuación de ambientes de infraestructura construida en establecimientos de salud, laboratorios, hospitales y otros en general; públicos y privados.</p> <p><u>Acreditación:</u></p> <p>La experiencia del postor en la especialidad se acreditará con copia simple de (i) contratos u órdenes de servicios, y su respectiva conformidad o constancia de prestación; o (ii) comprobantes de pago cuya cancelación se acredite documental y fehaciente, con voucher de depósito, nota de abono, reporte de estado de cuenta, cualquier otro documento emitido por Entidad del sistema financiero que acredite el abono o mediante cancelación en el mismo comprobante de pago¹⁰, correspondientes a un máximo de veinte (20) contrataciones.</p> <p>En caso los postores presenten varios comprobantes de pago para acreditar una sola contratación, se debe acreditar que corresponden a dicha contratación; de lo contrario, se asumirá que los comprobantes acreditan contrataciones independientes, en cuyo caso solo se considerará, para la evaluación, las veinte (20) primeras contrataciones indicadas en el Anexo N° 8 referido a la Experiencia del Postor en la Especialidad</p> <p>En el caso de servicios de ejecución periódica o continuada, solo se considera como experiencia la parte</p>

¹⁰ Cabe precisar que, de acuerdo con la **Resolución N° 0065-2018-TCE-S1 del Tribunal de Contrataciones del Estado**:

“... el solo sello de cancelado en el comprobante, cuando ha sido colocado por el propio postor, no puede ser considerado como una acreditación que produzca fehaciencia en relación a que se encuentra cancelado. Admitir ello equivaldría a considerar como válida la sola declaración del postor afirmando que el comprobante de pago ha sido cancelado”

(...)

“Situación diferente se suscita ante el sello colocado por el cliente del postor [sea utilizando el término “cancelado” o “pagado”] supuesto en el cual sí se contaría con la declaración de un tercero que brinde certeza, ante la cual debiera reconocerse la validez de la experiencia”.

del contrato que haya sido ejecutada durante los ocho (8) años anteriores a la fecha de presentación de ofertas, debiendo adjuntarse copia de las conformidades correspondientes a tal parte o los respectivos comprobantes de pago cancelados.

En los casos que se acredite experiencia adquirida en consorcio, debe presentarse la promesa de consorcio o el contrato de consorcio del cual se desprenda fehacientemente el porcentaje de las obligaciones que se asumió en el contrato presentado; de lo contrario, no se computará la experiencia proveniente de dicho contrato.

Asimismo, cuando se presenten contratos derivados de procesos de selección convocados antes del 20.09.2012, la calificación se ceñirá al método descrito en la Directiva "Participación de Proveedores en Consorcio en las Contrataciones del Estado", debiendo presumirse que el porcentaje de las obligaciones equivale al porcentaje de participación de la promesa de consorcio o del contrato de consorcio. En caso que en dichos documentos no se consigne el porcentaje de participación se presumirá que las obligaciones se ejecutaron en partes iguales.

Si el titular de la experiencia no es el postor, consignar si dicha experiencia corresponde a la matriz en caso que el postor sea sucursal, o fue transmitida por reorganización societaria, debiendo acompañar la documentación sustentatoria correspondiente.

Si el postor acredita experiencia de otra persona jurídica como consecuencia de una reorganización societaria, debe presentar adicionalmente el **Anexo N° 9**.

Cuando en los contratos, órdenes de servicios o comprobantes de pago el monto facturado se encuentre expresado en moneda extranjera, debe indicarse el tipo de cambio venta publicado por la Superintendencia de Banca, Seguros y AFP correspondiente a la fecha de suscripción del contrato, de emisión de la orden de servicios o de cancelación del comprobante de pago, según corresponda.

Sin perjuicio de lo anterior, los postores deben llenar y presentar el **Anexo N° 8** referido a la Experiencia del Postor en la Especialidad



CAPÍTULO IV FACTORES DE EVALUACIÓN

La evaluación se realiza sobre la base de cien (100) puntos.

Para determinar la oferta con el mejor puntaje y el orden de prelación de las ofertas, se considera lo siguiente:

FACTOR DE EVALUACIÓN	PUNTAJE / METODOLOGÍA PARA SU ASIGNACIÓN
A. PRECIO	
<u>Evaluación:</u> Se evaluará considerando el precio ofertado por el postor. <u>Acreditación:</u> Se acreditará mediante el documento que contiene el precio de la oferta (Anexo N° 6).	La evaluación consistirá en otorgar el máximo puntaje a la oferta de precio más bajo y otorgar a las demás ofertas puntajes inversamente proporcionales a sus respectivos precios, según la siguiente fórmula: $P_i = \frac{O_m \times PMP}{O_i}$ i= Oferta P _i = Puntaje de la oferta a evaluar O _i =Precio i O _m = Precio de la oferta más baja PMP=Puntaje máximo del precio 70 puntos

OTROS FACTORES DE EVALUACIÓN	30 puntos
B. PLAZO DE PRESTACIÓN DEL SERVICIO¹¹	
<u>Evaluación:</u> Se evaluará en función al plazo ofertado, el cual debe mejorar el plazo de ejecución establecido en los Términos de Referencia. <u>Acreditación:</u> Se acreditará mediante la presentación de declaración jurada de plazo de prestación del servicio. (Anexo N° 4)	De 30 hasta 35 días calendario: 30 puntos De 36 hasta 40 días calendario: 15 puntos De 41 hasta 45 días calendario: 5 puntos



CAPÍTULO V

¹¹ Este factor podrá ser consignado cuando del expediente de contratación se advierta que el plazo establecido para la prestación del servicio admite reducción, para lo cual deben establecerse rangos razonables para la asignación de puntaje, esto es que no suponga un riesgo de incumplimiento contractual y que represente una mejora al plazo establecido.

PROFORMA DEL CONTRATO

Importante

Dependiendo del objeto del contrato, de resultar indispensable, puede incluirse cláusulas adicionales o la adecuación de las propuestas en el presente documento, las que en ningún caso pueden contemplar disposiciones contrarias a la normativa vigente ni a lo señalado en este capítulo.

Conste por el presente documento, la contratación del servicio de [CONSIGNAR LA DENOMINACIÓN DE LA CONVOCATORIA], que celebra de una parte [CONSIGNAR EL NOMBRE DE LA ENTIDAD], en adelante LA ENTIDAD, con RUC N° [.....], con domicilio legal en [.....], representada por [.....], identificado con DNI N° [.....], y de otra parte [.....], con RUC N° [.....], con domicilio legal en [.....], inscrita en la Ficha N° [.....] Asiento N° [.....] del Registro de Personas Jurídicas de la ciudad de [.....], debidamente representado por su Representante Legal, [.....], con DNI N° [.....], según poder inscrito en la Ficha N° [.....], Asiento N° [.....] del Registro de Personas Jurídicas de la ciudad de [.....], a quien en adelante se le denominará EL CONTRATISTA en los términos y condiciones siguientes:

CLÁUSULA PRIMERA: ANTECEDENTES

Con fecha [.....], el órgano encargado de las contrataciones o el comité de selección, según corresponda, adjudicó la buena pro de la **ADJUDICACIÓN SIMPLIFICADA N° [CONSIGNAR NOMENCLATURA DEL PROCEDIMIENTO DE SELECCIÓN]** para la contratación de [CONSIGNAR LA DENOMINACIÓN DE LA CONVOCATORIA], a [INDICAR NOMBRE DEL GANADOR DE LA BUENA PRO], cuyos detalles e importe constan en los documentos integrantes del presente contrato.

CLÁUSULA SEGUNDA: OBJETO

El presente contrato tiene por objeto [CONSIGNAR EL OBJETO DE LA CONTRATACIÓN].

CLÁUSULA TERCERA: MONTO CONTRACTUAL

El monto total del presente contrato asciende a [CONSIGNAR MONEDA Y MONTO], que incluye todos los impuestos de Ley.

Este monto comprende el costo del servicio, todos los tributos, seguros, transporte, inspecciones, pruebas y, de ser el caso, los costos laborales conforme a la legislación vigente, así como cualquier otro concepto que pueda tener incidencia sobre la ejecución del servicio materia del presente contrato.

CLÁUSULA CUARTA: DEL PAGO¹²

LA ENTIDAD se obliga a pagar la contraprestación a EL CONTRATISTA en [INDICAR MONEDA], en [INDICAR SI SE TRATA DE PAGO ÚNICO, PAGOS PARCIALES O PAGOS PERIÓDICOS], luego de la recepción formal y completa de la documentación correspondiente, según lo establecido en el artículo 171 del Reglamento de la Ley de Contrataciones del Estado.

Para tal efecto, el responsable de otorgar la conformidad de la prestación deberá hacerlo en un plazo que no excederá de los siete (7) días de producida la recepción, salvo que se requiera efectuar pruebas que permitan verificar el cumplimiento de la obligación, en cuyo caso la conformidad se emite en un plazo máximo de quince (15) días, bajo responsabilidad de dicho funcionario.

LA ENTIDAD debe efectuar el pago dentro de los diez (10) días calendario siguientes de otorgada la conformidad de los servicios, siempre que se verifiquen las condiciones establecidas en el contrato para ello, bajo responsabilidad del funcionario competente.

En caso de retraso en el pago por parte de LA ENTIDAD, salvo que se deba a caso fortuito o fuerza

¹² En cada caso concreto, dependiendo de la naturaleza del contrato, podrá adicionarse la información que resulte pertinente a efectos de generar el pago.

mayor, EL CONTRATISTA tendrá derecho al pago de intereses legales conforme a lo establecido en el artículo 39 de la Ley de Contrataciones del Estado y en el artículo 171 de su Reglamento, los que se computan desde la oportunidad en que el pago debió efectuarse.

CLÁUSULA QUINTA: DEL PLAZO DE LA EJECUCIÓN DE LA PRESTACIÓN

El plazo de ejecución del presente contrato es de [...], el mismo que se computa desde [CONSIGNAR SI ES DEL DÍA SIGUIENTE DEL PERFECCIONAMIENTO DEL CONTRATO, DESDE LA FECHA QUE SE ESTABLEZCA EN EL CONTRATO O DESDE LA FECHA EN QUE SE CUMPLAN LAS CONDICIONES PREVISTAS EN EL CONTRATO PARA EL INICIO DE LA EJECUCIÓN, DEBIENDO INDICAR LAS MISMAS EN ESTE ULTIMO CASO].

Importante para la Entidad

De preverse en los Términos de Referencia la ejecución de actividades de instalación, implementación u otros que deban realizarse de manera previa al inicio del plazo de ejecución, se debe consignar lo siguiente:

“El plazo para la [CONSIGNAR LAS ACTIVIDADES PREVIAS PREVISTAS EN LOS TÉRMINOS DE REFERENCIA] es de [...], el mismo que se computa desde [INDICAR CONDICIÓN CON LA QUE DICHAS ACTIVIDADES SE INICIAN].”

Incorporar a las bases o eliminar, según corresponda.

Importante para la Entidad

En el caso de contratación de prestaciones accesorias, se puede incluir la siguiente cláusula:

CLÁUSULA ...: PRESTACIONES ACCESORIAS¹³

“Las prestaciones accesorias tienen por objeto [CONSIGNAR EL OBJETO DE LAS PRESTACIONES ACCESORIAS].

El monto de las prestaciones accesorias asciende a [CONSIGNAR MONEDA Y MONTO], que incluye todos los impuestos de Ley.

El plazo de ejecución de las prestaciones accesorias es de [...], el mismo que se computa desde [CONSIGNAR SI ES DEL DÍA SIGUIENTE DEL CUMPLIMIENTO DE LAS PRESTACIONES PRINCIPALES, DESDE LA FECHA QUE SE ESTABLEZCA EN EL CONTRATO O DESDE LA FECHA EN QUE SE CUMPLAN LAS CONDICIONES PREVISTAS EN EL CONTRATO PARA EL INICIO DE LA EJECUCIÓN DE LAS PRESTACIONES ACCESORIAS, DEBIENDO INDICAR LAS MISMAS EN ESTE ULTIMO CASO].

[DE SER EL CASO, INCLUIR OTROS ASPECTOS RELACIONADOS A LA EJECUCIÓN DE LAS PRESTACIONES ACCESORIAS].”

Incorporar a las bases o eliminar, según corresponda

CLÁUSULA SEXTA: PARTES INTEGRANTES DEL CONTRATO

El presente contrato está conformado por las bases integradas, la oferta ganadora, así como los documentos derivados del procedimiento de selección que establezcan obligaciones para las partes.

CLÁUSULA SÉTIMA: GARANTÍAS

EL CONTRATISTA entregó al perfeccionamiento del contrato la respectiva garantía incondicional, solidaria, irrevocable, y de realización automática en el país al solo requerimiento, a favor de LA ENTIDAD, por los conceptos, montos y vigencias siguientes:

- De fiel cumplimiento del contrato: [CONSIGNAR EL MONTO], a través de la [INDICAR EL TIPO DE GARANTÍA PRESENTADA] N° [INDICAR NÚMERO DEL DOCUMENTO] emitida por

¹³ De conformidad con la Directiva sobre prestaciones accesorias, los contratos relativos al cumplimiento de la(s) prestación(es) principal(es) y de la(s) prestación(es) accesorias, pueden estar contenidos en uno o dos documentos. En el supuesto que ambas prestaciones estén contenidas en un mismo documento, estas deben estar claramente diferenciadas, debiendo indicarse entre otros aspectos, el precio y plazo de cada prestación.

[SEÑALAR EMPRESA QUE LA EMITE]. Monto que es equivalente al diez por ciento (10%) del monto del contrato original, la misma que debe mantenerse vigente hasta la conformidad de la recepción de la prestación.

Importante

Al amparo de lo dispuesto en el numeral 149.4 del artículo 149 del Reglamento de la Ley de Contrataciones del Estado, en el caso de contratos periódicos de prestación de servicios en general, si el postor ganador de la buena pro solicita la retención del diez por ciento (10%) del monto del contrato original como garantía de fiel cumplimiento de contrato, debe consignarse lo siguiente:

"De fiel cumplimiento del contrato: [CONSIGNAR EL MONTO], a través de la retención que debe efectuar LA ENTIDAD, durante la primera mitad del número total de pagos a realizarse, de forma prorrateada, con cargo a ser devuelto a la finalización del mismo."

En el caso que corresponda, consignar lo siguiente:

Garantía fiel cumplimiento por prestaciones accesorias: [CONSIGNAR EL MONTO], a través de la [INDICAR EL TIPO DE GARANTÍA PRESENTADA] N° [INDICAR NÚMERO DEL DOCUMENTO] emitida por [SEÑALAR EMPRESA QUE LA EMITE], la misma que debe mantenerse vigente hasta el cumplimiento total de las obligaciones garantizadas.

Importante

Al amparo de lo dispuesto en el numeral 151.2 del artículo 151 del Reglamento de la Ley de Contrataciones del Estado, si el postor ganador de la buena pro solicita la retención del diez por ciento (10%) del monto del contrato de la prestación accesorias como garantía de fiel cumplimiento de prestaciones accesorias, debe consignarse lo siguiente:

"De fiel cumplimiento por prestaciones accesorias: [CONSIGNAR EL MONTO], a través de la retención que debe efectuar LA ENTIDAD, durante la primera mitad del número total de pagos a realizarse, de forma prorrateada, con cargo a ser devuelto a la finalización del mismo."

Importante

De conformidad con el artículo 152 del Reglamento, no se constituirá garantía de fiel cumplimiento del contrato ni garantía de fiel cumplimiento por prestaciones accesorias, en contratos cuyos montos sean iguales o menores a doscientos mil Soles (S/ 200,000.00). Dicha excepción también aplica a los contratos derivados de procedimientos de selección por relación de ítems, cuando el monto del ítem adjudicado o la sumatoria de los montos de los ítems adjudicados no supere el monto señalado anteriormente.

CLÁUSULA OCTAVA: EJECUCIÓN DE GARANTÍAS POR FALTA DE RENOVACIÓN

LA ENTIDAD puede solicitar la ejecución de las garantías cuando EL CONTRATISTA no las hubiere renovado antes de la fecha de su vencimiento, conforme a lo dispuesto en el literal a) del numeral 155.1 del artículo 155 del Reglamento de la Ley de Contrataciones del Estado.

CLÁUSULA DÉCIMA: CONFORMIDAD DE LA PRESTACIÓN DEL SERVICIO

La conformidad de la prestación del servicio se regula por lo dispuesto en el artículo 168 del Reglamento de la Ley de Contrataciones del Estado. La conformidad será otorgada por [CONSIGNAR EL ÁREA O UNIDAD ORGÁNICA QUE OTORGARÁ LA CONFORMIDAD] en el plazo máximo de [CONSIGNAR SIETE (7) DÍAS O MÁXIMO QUINCE (15) DÍAS, EN CASO SE REQUIERA EFECTUAR PRUEBAS QUE PERMITAN VERIFICAR EL CUMPLIMIENTO DE LA OBLIGACIÓN] días de producida la recepción.

De existir observaciones, LA ENTIDAD las comunica al CONTRATISTA, indicando claramente el sentido de estas, otorgándole un plazo para subsanar no menor de dos (2) ni mayor de ocho (8) días. Dependiendo de la complejidad o sofisticación de las subsanaciones a realizar el plazo para subsanar no puede ser menor de cinco (5) ni mayor de quince (15) días. Si pese al plazo otorgado, EL CONTRATISTA no cumpliera a cabalidad con la subsanación, LA ENTIDAD puede otorgar al CONTRATISTA periodos adicionales para las correcciones pertinentes. En este supuesto

corresponde aplicar la penalidad por mora desde el vencimiento del plazo para subsanar.

Este procedimiento no resulta aplicable cuando los servicios manifiestamente no cumplan con las características y condiciones ofrecidas, en cuyo caso LA ENTIDAD no otorga la conformidad, debiendo considerarse como no ejecutada la prestación, aplicándose la penalidad que corresponda por cada día de atraso.

CLÁUSULA UNDÉCIMA: DECLARACIÓN JURADA DEL CONTRATISTA

EL CONTRATISTA declara bajo juramento que se compromete a cumplir las obligaciones derivadas del presente contrato, bajo sanción de quedar inhabilitado para contratar con el Estado en caso de incumplimiento.

CLÁUSULA DUODÉCIMA: RESPONSABILIDAD POR VICIOS OCULTOS

La conformidad del servicio por parte de LA ENTIDAD no enerva su derecho a reclamar posteriormente por defectos o vicios ocultos, conforme a lo dispuesto por los artículos 40 de la Ley de Contrataciones del Estado y 173 de su Reglamento.

El plazo máximo de responsabilidad del contratista es de [CONSIGNAR TIEMPO EN AÑOS, NO MENOR DE UN (1) AÑO] año(s) contado a partir de la conformidad otorgada por LA ENTIDAD.

CLÁUSULA DÉCIMA TERCERA: PENALIDADES

SI EL CONTRATISTA incurre en retraso injustificado en la ejecución de las prestaciones objeto del contrato, LA ENTIDAD le aplica automáticamente una penalidad por mora por cada día de atraso, de acuerdo a la siguiente fórmula:

$$\text{Penalidad Diaria} = \frac{0.10 \times \text{monto vigente}}{F \times \text{plazo vigente en días}}$$

Donde:

F = 0.25 para plazos mayores a sesenta (60) días o;

F = 0.40 para plazos menores o iguales a sesenta (60) días.

El retraso se justifica a través de la solicitud de ampliación de plazo debidamente aprobado. Adicionalmente, se considera justificado el retraso y en consecuencia no se aplica penalidad, cuando EL CONTRATISTA acredite, de modo objetivamente sustentado, que el mayor tiempo transcurrido no le resulta imputable. En este último caso la calificación del retraso como justificado por parte de LA ENTIDAD no da lugar al pago de gastos generales ni costos directos de ningún tipo, conforme el numeral 162.5 del artículo 162 del Reglamento de la Ley de Contrataciones del Estado.

Importante

De haberse previsto establecer penalidades distintas a la penalidad por mora, incluir dichas penalidades, los supuestos de aplicación de penalidad, la forma de cálculo de la penalidad para cada supuesto y el procedimiento mediante el cual se verifica el supuesto a penalizar, conforme el artículo 163 del Reglamento de la Ley de Contrataciones del Estado.

Estas penalidades se deducen de los pagos a cuenta o del pago final, según corresponda; o si fuera necesario, se cobra del monto resultante de la ejecución de la garantía de fiel cumplimiento.

Estos dos (2) tipos de penalidades pueden alcanzar cada una un monto máximo equivalente al diez por ciento (10%) del monto del contrato vigente, o de ser el caso, del ítem que debió ejecutarse.

Cuando se llegue a cubrir el monto máximo de la penalidad por mora o el monto máximo para otras penalidades, de ser el caso, LA ENTIDAD puede resolver el contrato por incumplimiento.

CLÁUSULA DÉCIMA CUARTA: RESOLUCIÓN DEL CONTRATO

Cualquiera de las partes puede resolver el contrato, de conformidad con el numeral 32.3 del artículo 32 y artículo 36 de la Ley de Contrataciones del Estado, y el artículo 164 de su Reglamento. De

darse el caso, LA ENTIDAD procederá de acuerdo a lo establecido en el artículo 165 del Reglamento de la Ley de Contrataciones del Estado.

CLÁUSULA DÉCIMA QUINTA: RESPONSABILIDAD DE LAS PARTES

Cuando se resuelva el contrato por causas imputables a algunas de las partes, se debe resarcir los daños y perjuicios ocasionados, a través de la indemnización correspondiente. Ello no obsta la aplicación de las sanciones administrativas, penales y pecuniarias a que dicho incumplimiento diere lugar, en el caso que éstas correspondan.

Lo señalado precedentemente no exime a ninguna de las partes del cumplimiento de las demás obligaciones previstas en el presente contrato.

CLÁUSULA DÉCIMA SEXTA: ANTICORRUPCIÓN

EL CONTRATISTA declara y garantiza no haber, directa o indirectamente, o tratándose de una persona jurídica a través de sus socios, integrantes de los órganos de administración, apoderados, representantes legales, funcionarios, asesores o personas vinculadas a las que se refiere el artículo 7 del Reglamento de la Ley de Contrataciones del Estado, ofrecido, negociado o efectuado, cualquier pago o, en general, cualquier beneficio o incentivo ilegal en relación al contrato.

Asimismo, el CONTRATISTA se obliga a conducirse en todo momento, durante la ejecución del contrato, con honestidad, probidad, veracidad e integridad y de no cometer actos ilegales o de corrupción, directa o indirectamente o a través de sus socios, accionistas, participacionistas, integrantes de los órganos de administración, apoderados, representantes legales, funcionarios, asesores y personas vinculadas a las que se refiere el artículo 7 del Reglamento de la Ley de Contrataciones del Estado.

Además, EL CONTRATISTA se compromete a i) comunicar a las autoridades competentes, de manera directa y oportuna, cualquier acto o conducta ilícita o corrupta de la que tuviera conocimiento; y ii) adoptar medidas técnicas, organizativas y/o de personal apropiadas para evitar los referidos actos o prácticas.

Finalmente, EL CONTRATISTA se compromete a no colocar a los funcionarios públicos con los que deba interactuar, en situaciones reñidas con la ética. En tal sentido, reconoce y acepta la prohibición de ofrecerles a éstos cualquier tipo de obsequio, donación, beneficio y/o gratificación, ya sea de bienes o servicios, cualquiera sea la finalidad con la que se lo haga.

CLÁUSULA DÉCIMA SÉTIMA: MARCO LEGAL DEL CONTRATO

Sólo en lo no previsto en este contrato, en la Ley de Contrataciones del Estado y su Reglamento, en las directivas que emita el OSCE y demás normativa especial que resulte aplicable, serán de aplicación supletoria las disposiciones pertinentes del Código Civil vigente, cuando corresponda, y demás normas de derecho privado.

CLÁUSULA DÉCIMA OCTAVA: SOLUCIÓN DE CONTROVERSIAS¹⁴

Las controversias que surjan entre las partes durante la ejecución del contrato se resuelven mediante conciliación o arbitraje, según el acuerdo de las partes.

Cualquiera de las partes tiene derecho a iniciar el arbitraje a fin de resolver dichas controversias dentro del plazo de caducidad previsto en la Ley de Contrataciones del Estado y su Reglamento.

Facultativamente, cualquiera de las partes tiene el derecho a solicitar una conciliación dentro del plazo de caducidad correspondiente, según lo señalado en el artículo 224 del Reglamento de la Ley de Contrataciones del Estado, sin perjuicio de recurrir al arbitraje, en caso no se llegue a un acuerdo entre ambas partes o se llegue a un acuerdo parcial. Las controversias sobre nulidad del contrato solo pueden ser sometidas a arbitraje.

El Laudo arbitral emitido es inapelable, definitivo y obligatorio para las partes desde el momento de su notificación, según lo previsto en el numeral 45.21 del artículo 45 de la Ley de Contrataciones del Estado.

¹⁴ De acuerdo con el numeral 225.3 del artículo 225 del Reglamento, las partes pueden recurrir al arbitraje ad hoc cuando las controversias deriven de procedimientos de selección cuyo valor estimado sea menor o igual a cinco millones con 00/100 soles (S/ 5 000 000,00).

CLÁUSULA DÉCIMA NOVENA: FACULTAD DE ELEVAR A ESCRITURA PÚBLICA

Cualquiera de las partes puede elevar el presente contrato a Escritura Pública corriendo con todos los gastos que demande esta formalidad.

CLÁUSULA VIGÉSIMA: DOMICILIO PARA EFECTOS DE LA EJECUCIÓN CONTRACTUAL

Las partes declaran el siguiente domicilio para efecto de las notificaciones que se realicen durante la ejecución del presente contrato:

DOMICILIO DE LA ENTIDAD: [.....]

DOMICILIO DEL CONTRATISTA: [CONSIGNAR EL DOMICILIO SEÑALADO POR EL POSTOR GANADOR DE LA BUENA PRO AL PRESENTAR LOS REQUISITOS PARA EL PERFECCIONAMIENTO DEL CONTRATO]

La variación del domicilio aquí declarado de alguna de las partes debe ser comunicada a la otra parte, formalmente y por escrito, con una anticipación no menor de quince (15) días calendario.

De acuerdo con las bases integradas, la oferta y las disposiciones del presente contrato, las partes lo firman por duplicado en señal de conformidad en la ciudad de [.....] al [CONSIGNAR FECHA].

“LA ENTIDAD”

“EL CONTRATISTA”

Importante

Este documento puede firmarse digitalmente si ambas partes cuentan con firma digital, según la Ley N° 27269, Ley de Firmas y Certificados Digitales¹⁵.



¹⁵ Para mayor información sobre la normativa de firmas y certificados digitales ingresar a: <https://www.indecopi.gob.pe/web/firmas-digitales/firmar-y-certificados-digitales>

ANEXOS



ANEXO N° 1

DECLARACIÓN JURADA DE DATOS DEL POSTOR

Señores

[CONSIGNAR ÓRGANO ENCARGADO DE LAS CONTRATACIONES O COMITÉ DE SELECCIÓN, SEGÚN CORRESPONDA]

ADJUDICACIÓN SIMPLIFICADA N° [CONSIGNAR NOMENCLATURA DEL PROCEDIMIENTO]

Presente.-

El que se suscribe, [...], postor y/o Representante Legal de [CONSIGNAR EN CASO DE SER PERSONA JURÍDICA], identificado con [CONSIGNAR TIPO DE DOCUMENTO DE IDENTIDAD] N° [CONSIGNAR NÚMERO DE DOCUMENTO DE IDENTIDAD], con poder inscrito en la localidad de [CONSIGNAR EN CASO DE SER PERSONA JURÍDICA] en la Ficha N° [CONSIGNAR EN CASO DE SER PERSONA JURÍDICA] Asiento N° [CONSIGNAR EN CASO DE SER PERSONA JURÍDICA], **DECLARO BAJO JURAMENTO** que la siguiente información se sujeta a la verdad:

Nombre, Denominación o Razón Social :			
Domicilio Legal :			
RUC :	Teléfono(s) :		
MYPE ¹⁶	Sí	No	
Correo electrónico :			

Autorización de notificación por correo electrónico:

... [CONSIGNAR SÍ O NO] autorizo que se notifiquen al correo electrónico indicado las siguientes actuaciones:

1. Solicitud de la descripción a detalle de todos los elementos constitutivos de la oferta.
2. Solicitud de subsanación de los requisitos para perfeccionar el contrato.
3. Solicitud al postor que ocupó el segundo lugar en el orden de prelación para presentar los documentos para perfeccionar el contrato.
4. Respuesta a la solicitud de acceso al expediente de contratación.
5. Notificación de la orden de servicios¹⁷

Asimismo, me comprometo a remitir la confirmación de recepción, en el plazo máximo de dos (2) días hábiles de recibida la comunicación.

[CONSIGNAR CIUDAD Y FECHA]

.....
Firma, Nombres y Apellidos del postor o Representante legal, según corresponda

Importante

La notificación dirigida a la dirección de correo electrónico consignada se entenderá válidamente efectuada cuando la Entidad reciba acuse de recepción.

¹⁶ Esta información será verificada por la Entidad en la página web del Ministerio de Trabajo y Promoción del Empleo en la sección consulta de empresas acreditadas en el REMYPE en el link <http://www2.trabajo.gob.pe/servicios-en-linea-2-2/> y se tendrá en consideración, en caso el postor ganador de la buena pro solicite la retención del diez por ciento (10%) del monto del contrato, en calidad de garantía de fiel cumplimiento, en los contratos periódicos de prestación de servicios, según lo señalado en el numeral 149.4 del artículo 149 y numeral 151.2 del artículo 151 del Reglamento. Asimismo, dicha información se tendrá en cuenta en caso de empate, conforme a lo previsto en el artículo 91 del Reglamento.

¹⁷ Cuando el monto del valor estimado del procedimiento o del ítem no supere los doscientos mil Soles (S/ 200,000.00), en caso se haya optado por perfeccionar el contrato con una orden de servicios.

Importante

Cuando se trate de consorcios, la declaración jurada es la siguiente:

ANEXO N° 1

DECLARACIÓN JURADA DE DATOS DEL POSTOR

Señores

[CONSIGNAR ÓRGANO ENCARGADO DE LAS CONTRATACIONES O COMITÉ DE SELECCIÓN, SEGÚN CORRESPONDA]

ADJUDICACIÓN SIMPLIFICADA N° [CONSIGNAR NOMENCLATURA DEL PROCEDIMIENTO]

Presente.-

El que se suscribe, [...], representante común del consorcio [CONSIGNAR EL NOMBRE DEL CONSORCIO], identificado con [CONSIGNAR TIPO DE DOCUMENTO DE IDENTIDAD] N° [CONSIGNAR NÚMERO DE DOCUMENTO DE IDENTIDAD], **DECLARO BAJO JURAMENTO** que la siguiente información se sujeta a la verdad:

Datos del consorciado 1				
Nombre, Denominación o Razón Social :				
Domicilio Legal :				
RUC :		Teléfono(s) :		
MYPE ¹⁸		Sí	No	
Correo electrónico :				

Datos del consorciado 2				
Nombre, Denominación o Razón Social :				
Domicilio Legal :				
RUC :		Teléfono(s) :		
MYPE ¹⁹		Sí	No	
Correo electrónico :				

Datos del consorciado ...				
Nombre, Denominación o Razón Social :				
Domicilio Legal :				
RUC :		Teléfono(s) :		
MYPE ²⁰		Sí	No	
Correo electrónico :				

Autorización de notificación por correo electrónico:

Correo electrónico del consorcio:

¹⁸ En los contratos periódicos de prestación de servicios, esta información será verificada por la Entidad en la página web del Ministerio de Trabajo y Promoción del Empleo en la sección consulta de empresas acreditadas en el REMYPE en el link <http://www2.trabajo.gob.pe/servicios-en-linea-2-2/> y se tendrá en consideración, en caso el consorcio ganador de la buena pro solicite la retención del diez por ciento (10%) del monto del contrato, en calidad de garantía de fiel cumplimiento, según lo señalado en el numeral 149.4 del artículo 149 y numeral 151.2 del artículo 151 del Reglamento. Asimismo, dicha información se tendrá en cuenta en caso de empate, conforme a lo previsto en el artículo 91 del Reglamento. Para dichos efectos, todos los integrantes del consorcio deben acreditar la condición de micro o pequeña empresa.

¹⁹ Ibídem.

²⁰ Ibídem.

... [CONSIGNAR SÍ O NO] autorizo que se notifiquen al correo electrónico indicado las siguientes actuaciones:

1. Solicitud de la descripción a detalle de todos los elementos constitutivos de la oferta.
2. Solicitud de subsanación de los requisitos para perfeccionar el contrato.
3. Solicitud al postor que ocupó el segundo lugar en el orden de prelación para presentar los documentos para perfeccionar el contrato.
4. Respuesta a la solicitud de acceso al expediente de contratación.
5. Notificación de la orden de servicios²¹

Asimismo, me comprometo a remitir la confirmación de recepción, en el plazo máximo de dos (2) días hábiles de recibida la comunicación.

[CONSIGNAR CIUDAD Y FECHA]

.....
**Firma, Nombres y Apellidos del representante
común del consorcio**

Importante

La notificación dirigida a la dirección de correo electrónico consignada se entenderá válidamente efectuada cuando la Entidad reciba acuse de recepción.



²¹ Cuando el monto del valor estimado del procedimiento o del ítem no supere los doscientos mil Soles (S/ 200,000.00), en caso se haya optado por perfeccionar el contrato con una orden de servicios.

ANEXO N° 2

DECLARACIÓN JURADA (ART. 52 DEL REGLAMENTO DE LA LEY DE CONTRATACIONES DEL ESTADO)

Señores

[CONSIGNAR ÓRGANO ENCARGADO DE LAS CONTRATACIONES O COMITÉ DE SELECCIÓN, SEGÚN CORRESPONDA]

ADJUDICACIÓN SIMPLIFICADA N° [CONSIGNAR NOMENCLATURA DEL PROCEDIMIENTO]

Presente.-

Mediante el presente el suscrito, postor y/o Representante Legal de [CONSIGNAR EN CASO DE SER PERSONA JURÍDICA], declaro bajo juramento:

- No haber incurrido y me obligo a no incurrir en actos de corrupción, así como a respetar el principio de integridad.
- No tener impedimento para postular en el procedimiento de selección ni para contratar con el Estado, conforme al artículo 11 de la Ley de Contrataciones del Estado.
- Conocer las sanciones contenidas en la Ley de Contrataciones del Estado y su Reglamento, así como las disposiciones aplicables de la Ley N° 27444, Ley del Procedimiento Administrativo General.
- Participar en el presente proceso de contratación en forma independiente sin mediar consulta, comunicación, acuerdo, arreglo o convenio con ningún proveedor; y, conocer las disposiciones del Decreto Legislativo N° 1034, Decreto Legislativo que aprueba la Ley de Represión de Conductas Anticompetitivas.
- Conocer, aceptar y someterme a las bases, condiciones y reglas del procedimiento de selección.
- Ser responsable de la veracidad de los documentos e información que presento en el presente procedimiento de selección.
- Comprometerme a mantener la oferta presentada durante el procedimiento de selección y a perfeccionar el contrato, en caso de resultar favorecido con la buena pro.

[CONSIGNAR CIUDAD Y FECHA]

.....
**Firma, Nombres y Apellidos del postor o
Representante legal, según corresponda**



Importante

En el caso de consorcios, cada integrante debe presentar esta declaración jurada, salvo que sea presentada por el representante común del consorcio.

ANEXO N° 3

DECLARACIÓN JURADA DE CUMPLIMIENTO DE LOS TÉRMINOS DE REFERENCIA

Señores

[CONSIGNAR ÓRGANO ENCARGADO DE LAS CONTRATACIONES O COMITÉ DE SELECCIÓN, SEGÚN CORRESPONDA]

ADJUDICACIÓN SIMPLIFICADA N° [CONSIGNAR NOMENCLATURA DEL PROCEDIMIENTO]

Presente.-

Es grato dirigirme a usted, para hacer de su conocimiento que luego de haber examinado las bases y demás documentos del procedimiento de la referencia y, conociendo todos los alcances y las condiciones detalladas en dichos documentos, el postor que suscribe ofrece el servicio de **[CONSIGNAR EL OBJETO DE LA CONVOCATORIA]**, de conformidad con los Términos de Referencia que se indican en el numeral 3.1 del Capítulo III de la sección específica de las bases y los documentos del procedimiento.

[CONSIGNAR CIUDAD Y FECHA]



.....
**Firma, Nombres y Apellidos del postor o
Representante legal o común, según corresponda**

Importante

Adicionalmente, puede requerirse la presentación de documentación que acredite el cumplimiento de los términos de referencia, conforme a lo indicado en el acápite relacionado al contenido de las ofertas de la presente sección de las bases.

ANEXO N° 4

DECLARACIÓN JURADA DE PLAZO DE PRESTACIÓN DEL SERVICIO

Señores

[CONSIGNAR ÓRGANO ENCARGADO DE LAS CONTRATACIONES O COMITÉ DE SELECCIÓN, SEGÚN CORRESPONDA]

ADJUDICACIÓN SIMPLIFICADA N° [CONSIGNAR NOMENCLATURA DEL PROCEDIMIENTO]

Presente.-

Mediante el presente, con pleno conocimiento de las condiciones que se exigen en las bases del procedimiento de la referencia, me comprometo a prestar el servicio objeto del presente procedimiento de selección en el plazo de [CONSIGNAR EL PLAZO OFERTADO].

[CONSIGNAR CIUDAD Y FECHA]



.....
**Firma, Nombres y Apellidos del postor o
Representante legal o común, según corresponda**

ANEXO N° 5

PROMESA DE CONSORCIO

(Sólo para el caso en que un consorcio se presente como postor)

Señores

[CONSIGNAR ÓRGANO ENCARGADO DE LAS CONTRATACIONES O COMITÉ DE SELECCIÓN, SEGÚN CORRESPONDA]

ADJUDICACIÓN SIMPLIFICADA N° [CONSIGNAR NOMENCLATURA DEL PROCEDIMIENTO]

Presente.-

Los suscritos declaramos expresamente que hemos convenido en forma irrevocable, durante el lapso que dure el procedimiento de selección, para presentar una oferta conjunta a la **ADJUDICACIÓN SIMPLIFICADA N° [CONSIGNAR NOMENCLATURA DEL PROCEDIMIENTO]**

Asimismo, en caso de obtener la buena pro, nos comprometemos a formalizar el contrato de consorcio, de conformidad con lo establecido por el artículo 140 del Reglamento de la Ley de Contrataciones del Estado, bajo las siguientes condiciones:

a) Integrantes del consorcio

1. [NOMBRE, DENOMINACIÓN O RAZÓN SOCIAL DEL CONSORCIADO 1].
2. [NOMBRE, DENOMINACIÓN O RAZÓN SOCIAL DEL CONSORCIADO 2].

b) Designamos a [CONSIGNAR NOMBRES Y APELLIDOS DEL REPRESENTANTE COMÚN], identificado con [CONSIGNAR TIPO DE DOCUMENTO DE IDENTIDAD] N° [CONSIGNAR NÚMERO DE DOCUMENTO DE IDENTIDAD], como representante común del consorcio para efectos de participar en todos los actos referidos al procedimiento de selección, suscripción y ejecución del contrato correspondiente con [CONSIGNAR NOMBRE DE LA ENTIDAD].

Asimismo, declaramos que el representante común del consorcio no se encuentra impedido, inhabilitado ni suspendido para contratar con el Estado.

c) Fijamos nuestro domicilio legal común en [.....].

d) Las obligaciones que corresponden a cada uno de los integrantes del consorcio son las siguientes:



OBLIGACIONES DE [NOMBRE, DENOMINACIÓN O RAZÓN SOCIAL DEL CONSORCIADO 1] [%]²²

[DESCRIBIR LAS OBLIGACIONES DEL CONSORCIADO 1]



OBLIGACIONES DE [NOMBRE, DENOMINACIÓN O RAZÓN SOCIAL DEL CONSORCIADO 2] [%]²³

[DESCRIBIR LAS OBLIGACIONES DEL CONSORCIADO 2]



TOTAL OBLIGACIONES 100%²⁴

²² Consignar únicamente el porcentaje total de las obligaciones, el cual debe ser expresado en número entero, sin decimales.

²³ Consignar únicamente el porcentaje total de las obligaciones, el cual debe ser expresado en número entero, sin decimales.

²⁴ Este porcentaje corresponde a la sumatoria de los porcentajes de las obligaciones de cada uno de los integrantes del consorcio.

[CONSIGNAR CIUDAD Y FECHA]

.....
Consortiado 1
Nombres, apellidos y firma del Consortiado 1
o de su Representante Legal
Tipo y N° de Documento de Identidad

.....
Consortiado 2
Nombres, apellidos y firma del Consortiado 2
o de su Representante Legal
Tipo y N° de Documento de Identidad

Importante

De conformidad con el artículo 52 del Reglamento, las firmas de los integrantes del consorcio deben ser legalizadas.



Importante para la Entidad

En caso de la prestación de servicios bajo el sistema a precios unitarios incluir el siguiente anexo:

Esta nota deberá ser eliminada una vez culminada la elaboración de las bases

ANEXO N° 6

PRECIO DE LA OFERTA

Señores

[CONSIGNAR ÓRGANO ENCARGADO DE LAS CONTRATACIONES O COMITÉ DE SELECCIÓN, SEGÚN CORRESPONDA]

ADJUDICACIÓN SIMPLIFICADA N° [CONSIGNAR NOMENCLATURA DEL PROCEDIMIENTO]

Presente.-

Es grato dirigirme a usted, para hacer de su conocimiento que, de acuerdo con las bases, mi oferta es la siguiente:

CONCEPTO	CANTIDAD	PRECIO UNITARIO	PRECIO TOTAL
TOTAL			

El precio de la oferta [CONSIGNAR LA MONEDA DE LA CONVOCATORIA] incluye todos los tributos, seguros, transporte, inspecciones, pruebas y, de ser el caso, los costos laborales conforme a la legislación vigente, así como cualquier otro concepto que pueda tener incidencia sobre el costo del servicio a contratar; excepto la de aquellos postores que gocen de alguna exoneración legal, no incluirán en el precio de su oferta los tributos respectivos.

[CONSIGNAR CIUDAD Y FECHA]

.....
Firma, Nombres y Apellidos del postor o Representante legal o común, según corresponda

Importante

El postor que goce de alguna exoneración legal, debe indicar que su oferta no incluye el tributo materia de la exoneración, debiendo incluir el siguiente texto:

"Mi oferta no incluye [CONSIGNAR EL TRIBUTO MATERIA DE LA EXONERACIÓN]".

Importante para la Entidad

En caso de procedimientos según relación de ítems, consignar lo siguiente:

"El postor puede presentar el precio de su oferta en un solo documento o documentos independientes, en los ítems que se presente".

En caso de contrataciones que conlleven la ejecución de prestaciones accesorias, consignar lo siguiente:

"El postor debe detallar en el precio de su oferta, el monto correspondiente a la prestación principal y las prestaciones accesorias".

Incluir o eliminar, según corresponda

Importante para la Entidad

En caso de la prestación de servicios bajo el sistema a suma alzada incluir el siguiente anexo:

Esta nota deberá ser eliminada una vez culminada la elaboración de las bases

ANEXO N° 6

PRECIO DE LA OFERTA

Señores

[CONSIGNAR ÓRGANO ENCARGADO DE LAS CONTRATACIONES O COMITÉ DE SELECCIÓN, SEGÚN CORRESPONDA]

ADJUDICACIÓN SIMPLIFICADA N° [CONSIGNAR NOMENCLATURA DEL PROCEDIMIENTO]

Presente.-

Es grato dirigirme a usted, para hacer de su conocimiento que, de acuerdo con las bases, mi oferta es la siguiente:

CONCEPTO	PRECIO TOTAL
TOTAL	

El precio de la oferta [CONSIGNAR LA MONEDA DE LA CONVOCATORIA] incluye todos los tributos, seguros, transporte, inspecciones, pruebas y, de ser el caso, los costos laborales conforme a la legislación vigente, así como cualquier otro concepto que pueda tener incidencia sobre el costo del servicio a contratar; excepto la de aquellos postores que gocen de alguna exoneración legal, no incluirán en el precio de su oferta los tributos respectivos.

[CONSIGNAR CIUDAD Y FECHA]

.....
**Firma, Nombres y Apellidos del postor o
Representante legal o común, según corresponda**

Importante

El postor debe consignar el precio total de la oferta, sin perjuicio que, de resultar favorecido con la buena pro, presente el detalle de precios unitarios para el perfeccionamiento del contrato.

El postor que goce de alguna exoneración legal, debe indicar que su oferta no incluye el tributo materia de la exoneración, debiendo incluir el siguiente texto:

Mi oferta no incluye [CONSIGNAR EL TRIBUTO MATERIA DE LA EXONERACIÓN].

Importante para la Entidad

- *En caso de procedimientos según relación de ítems, consignar lo siguiente:
"El postor puede presentar el precio de su oferta en un solo documento o documentos independientes, en los ítems que se presente".*

En caso de contrataciones que conllevan la ejecución de prestaciones accesorias, consignar lo siguiente:

"El postor debe detallar en el precio de su oferta, el monto correspondiente a la prestación principal y las prestaciones accesorias".

Incluir o eliminar, según corresponda



Importante para la Entidad

En caso de la prestación de servicios bajo el esquema mixto de suma alzada y precios unitarios incluir el siguiente anexo:

Esta nota deberá ser eliminada una vez culminada la elaboración de las bases

ANEXO N° 6

PRECIO DE LA OFERTA

Señores

[CONSIGNAR ÓRGANO ENCARGADO DE LAS CONTRATACIONES O COMITÉ DE SELECCIÓN, SEGÚN CORRESPONDA]

ADJUDICACIÓN SIMPLIFICADA N° [CONSIGNAR NOMENCLATURA DEL PROCEDIMIENTO]

Presente.-

Es grato dirigirme a usted, para hacer de su conocimiento que, de acuerdo con las bases, mi oferta es la siguiente:

OFERTA A PRECIOS UNITARIOS DE LOS COMPONENTES SIGUIENTES:

CONCEPTO	CANTIDAD	PRECIO UNITARIO	COSTO
Monto del componente a precios unitarios			

OFERTA A SUMA ALZADA DE LOS COMPONENTES SIGUIENTES:

CONCEPTO	PRECIO TOTAL
Monto del componente a suma alzada	
Monto total de la oferta	

El precio de la oferta [CONSIGNAR LA MONEDA DE LA CONVOCATORIA] incluye todos los tributos, seguros, transporte, inspecciones, pruebas y, de ser el caso, los costos laborales conforme a la legislación vigente, así como cualquier otro concepto que pueda tener incidencia sobre el costo del servicio a contratar; excepto la de aquellos postores que gocen de alguna exoneración legal, no incluirán en el precio de su oferta los tributos respectivos.

[CONSIGNAR CIUDAD Y FECHA]

.....
**Firma, Nombres y Apellidos del postor o
Representante legal o común, según corresponda**

Importante

- El postor debe consignar en su oferta los precios unitarios de los componentes previstos para este sistema en el presente anexo y por un monto fijo integral de los componentes previstos a suma alzada.
- El postor que goce de alguna exoneración legal, debe indicar que su oferta no incluye el tributo materia de la exoneración, debiendo incluir el siguiente texto:

Mi oferta no incluye [CONSIGNAR EL TRIBUTO MATERIA DE LA EXONERACIÓN].

Importante para la Entidad

- En caso de procedimientos según relación de ítems, consignar lo siguiente:
"El postor puede presentar el precio de su oferta en un solo documento o documentos independientes, en los ítems que se presente".
- En caso de contrataciones que conlleven la ejecución de prestaciones accesorias, consignar lo siguiente:
"El postor debe detallar en el precio de su oferta, el monto correspondiente a la prestación principal y las prestaciones accesorias".

Incluir las disposiciones, según corresponda. Una vez culminada la elaboración de las bases, las notas que no se incorporen deben ser eliminadas



Importante para la Entidad

*En caso de la prestación de servicios bajo el sistema en base a porcentajes incluir el siguiente anexo:
Esta nota deberá ser eliminada una vez culminada la elaboración de las bases*

ANEXO N° 6

PRECIO DE LA OFERTA

Señores

[CONSIGNAR ÓRGANO ENCARGADO DE LAS CONTRATACIONES O COMITÉ DE SELECCIÓN, SEGÚN CORRESPONDA]

ADJUDICACIÓN SIMPLIFICADA N° [CONSIGNAR NOMENCLATURA DEL PROCEDIMIENTO]

Es grato dirigirme a usted, para hacer de su conocimiento que, de acuerdo con las bases, mi oferta es la siguiente:

CONCEPTO	OFERTA
Porcentaje ofertado ²⁵	%
Monto Total Ofertado	

El precio de la oferta [CONSIGNAR LA MONEDA DE LA CONVOCATORIA] incluye todos los tributos, seguros, transporte, inspecciones, pruebas y, de ser el caso, los costos laborales conforme a la legislación vigente, así como cualquier otro concepto que pueda tener incidencia sobre el costo del servicio a contratar; excepto la de aquellos postores que gocen de alguna exoneración legal, no incluirán en el precio de su oferta los tributos respectivos.

[CONSIGNAR CIUDAD Y FECHA]

.....
**Firma, Nombres y Apellidos del postor o
Representante legal o común, según corresponda**

Importante

• *El postor que goce de alguna exoneración legal, debe indicar que su oferta no incluye el tributo materia de la exoneración, debiendo incluir el siguiente texto:*

“Mi oferta no incluye [CONSIGNAR EL TRIBUTO MATERIA DE LA EXONERACIÓN]”.

Importante para la Entidad

• *En caso de procedimientos según relación de ítems, consignar lo siguiente:*

“El postor puede presentar el precio de su oferta en un solo documento o documentos independientes, en los ítems que se presente”.

• *En caso de contrataciones que conllevan la ejecución de prestaciones accesorias, consignar lo siguiente:*

“El postor debe detallar en el precio de su oferta, el monto correspondiente a la prestación principal y las prestaciones accesorias”.

Incluir las disposiciones, según corresponda. Una vez culminada la elaboración de las bases, las notas que no se incorporen deben ser eliminadas

²⁵ De conformidad con la Opinión N° 202-2016/DTN, corresponde al porcentaje del monto total a cobrar o recuperar.

Importante para la Entidad

En caso de la prestación de servicios bajo el sistema en base a honorario fijo y comisión de éxito incluir el siguiente anexo:

Esta nota deberá ser eliminada una vez culminada la elaboración de las bases

ANEXO N° 6

PRECIO DE LA OFERTA

Señores

[CONSIGNAR ÓRGANO ENCARGADO DE LAS CONTRATACIONES O COMITÉ DE SELECCIÓN, SEGÚN CORRESPONDA]

ADJUDICACIÓN SIMPLIFICADA N° [CONSIGNAR NOMENCLATURA DEL PROCEDIMIENTO]
Presente.-

Es grato dirigirme a usted, para hacer de su conocimiento que, de acuerdo con las bases, mi oferta es la siguiente:

CONCEPTO	MONTO
(A) Honorario Fijo	
(B) Comisión de éxito ²⁶	
Precio de la Oferta (A) + (B)	

El precio de la oferta [CONSIGNAR LA MONEDA DE LA CONVOCATORIA] incluye todos los tributos, seguros, transporte, inspecciones, pruebas y, de ser el caso, los costos laborales conforme a la legislación vigente, así como cualquier otro concepto que pueda tener incidencia sobre el costo del servicio a contratar; excepto la de aquellos postores que gocen de alguna exoneración legal, no incluirán en el precio de su oferta los tributos respectivos.

[CONSIGNAR CIUDAD Y FECHA]

.....
**Firma, Nombres y Apellidos del postor o
Representante legal o común, según corresponda**

Importante

El postor que goce de alguna exoneración legal, debe indicar que su oferta no incluye el tributo materia de la exoneración, debiendo incluir el siguiente texto:

Mi oferta no incluye [CONSIGNAR EL TRIBUTO MATERIA DE LA EXONERACIÓN].”

Importante para la Entidad

■ *En caso de procedimientos según relación de ítems, consignar lo siguiente:*

“El postor puede presentar el precio de su oferta en un solo documento o documentos independientes, en los ítems que se presente”.

En caso de contrataciones que conllevan la ejecución de prestaciones accesorias, consignar lo siguiente:

“El postor debe detallar en el precio de su oferta, el monto correspondiente a la prestación principal y las prestaciones accesorias”.

Incluir las disposiciones, según corresponda. Una vez culminada la elaboración de las bases, las notas que no se incorporen deben ser eliminadas

²⁶ De conformidad con la Opinión N° 011-2017/DTN “El postor formula su oferta contemplando un monto fijo y un monto adicional como incentivo que debe pagársele en caso consiga el resultado esperado”.

Importante para la Entidad

Si durante la fase de actos preparatorios, las Entidades advierten que es posible la participación de proveedores que gozan del beneficio de la exoneración del IGV prevista en la Ley N° 27037, Ley de Promoción de la Inversión en la Amazonía, incluir el siguiente anexo:

Esta nota deberá ser eliminada una vez culminada la elaboración de las bases

**ANEXO N° 7
DECLARACIÓN JURADA DE CUMPLIMIENTO DE CONDICIONES PARA LA
APLICACIÓN DE LA EXONERACIÓN DEL IGV**

Señores

**[CONSIGNAR ÓRGANO ENCARGADO DE LAS CONTRATACIONES O COMITÉ DE SELECCIÓN,
SEGÚN CORRESPONDA]**

ADJUDICACIÓN SIMPLIFICADA N° [CONSIGNAR NOMENCLATURA DEL PROCEDIMIENTO]

Presente.-

Mediante el presente el suscrito, postor y/o Representante Legal de [CONSIGNAR EN CASO DE SER PERSONA JURÍDICA], declaro bajo juramento que gozo del beneficio de la exoneración del IGV previsto en la Ley N° 27037, Ley de Promoción de la Inversión en la Amazonía, dado que cumplo con las condiciones siguientes:

- 1.- Que el domicilio fiscal de la empresa²⁷ se encuentra ubicada en la Amazonía y coincide con el lugar establecido como sede central (donde tiene su administración y lleva su contabilidad);
- 2.- Que la empresa se encuentra inscrita en las Oficinas Registrales de la Amazonía (exigible en caso de personas jurídicas);
- 3.- Que, al menos el setenta por ciento (70%) de los activos fijos de la empresa se encuentran en la Amazonía; y
- 4.- Que la empresa no presta servicios fuera de la Amazonía.

[CONSIGNAR CIUDAD Y FECHA]

.....
**Firma, Nombres y Apellidos del postor o
Representante legal, según corresponda**

Importante

Quando se trate de consorcios, esta declaración jurada será presentada por cada uno de los integrantes del consorcio, salvo que se trate de consorcios con contabilidad independiente, en cuyo caso debe ser suscrita por el representante común, debiendo indicar su condición de consorcio con contabilidad independiente y el número de RUC del consorcio.



En el artículo 1 del "Reglamento de las Disposiciones Tributarias contenidas en la Ley de Promoción de la Inversión en la Amazonía" se define como "empresa" a las "Personas naturales, sociedades conyugales, sucesiones indivisas y personas consideradas jurídicas por la Ley del Impuesto a la Renta, generadoras de rentas de tercera categoría, ubicadas en la Amazonía. Las sociedades conyugales son aquéllas que ejerzan la opción prevista en el Artículo 16 de la Ley del Impuesto a la Renta."

[CONSIGNAR NOMBRE DE LA ENTIDAD]

[CONSIGNAR NOMENCLATURA DEL PROCEDIMIENTO]

ANEXO N° 8

EXPERIENCIA DEL POSTOR EN LA ESPECIALIDAD

Señores

[CONSIGNAR ÓRGANO ENCARGADO DE LAS CONTRATACIONES O COMITÉ DE SELECCIÓN, SEGÚN CORRESPONDA]

ADJUDICACIÓN SIMPLIFICADA N° [CONSIGNAR NOMENCLATURA DEL PROCEDIMIENTO]

Presente.-

Mediante el presente, el suscrito detalla la siguiente EXPERIENCIA EN LA ESPECIALIDAD:

N°	CLIENTE	OBJETO DEL CONTRATO	N° CONTRATO / O/S / COMPROBANTE DE PAGO	FECHA DEL CONTRATO O CP ²⁸	FECHA DE LA CONFORMIDAD DE SER EL CASO ²⁹	EXPERIENCIA PROVENIENTE ³⁰ DE:	MONEDA	IMPORTE ³¹	TIPO DE CAMBIO VENTA ³²	MONTO FACTURADO ACUMULADO ³³
1										
2										
3										
4										

²⁸ Se refiere a la fecha de suscripción del contrato, de la emisión de la Orden de Servicios o de cancelación del comprobante de pago, según corresponda.

²⁹ Únicamente, cuando la fecha del perfeccionamiento del contrato, sea previa a los ocho (8) años anteriores a la fecha de presentación de ofertas, caso en el cual el postor debe acreditar que la conformidad se emitió dentro de dicho periodo.

³⁰ Si el titular de la experiencia no es el postor, consignar si dicha experiencia corresponde a la matriz en caso que el postor sea sucursal, o fue transmitida por reorganización societaria, debiendo acompañar la documentación sustentatoria correspondiente. Al respecto, según la Opinión N° 216-2017/DTN "Considerando que la sociedad matriz y la sucursal constituyen la misma persona jurídica, la sucursal puede acreditar como suya la experiencia de su matriz". Del mismo modo, según lo previsto en la Opinión N° 010-2013/DTN, "... en una operación de reorganización societaria que comprende tanto una fusión como una escisión, la sociedad resultante podrá acreditar como suya la experiencia de la sociedad incorporada o absorbida, que se extingue producto de la fusión; asimismo, si en virtud de la escisión se transfiere un bloque patrimonial consistente en una línea de negocio completa, la sociedad resultante podrá acreditar como suya la experiencia de la sociedad escindida, correspondiente a la línea de negocio transmitida. De esta manera, la sociedad resultante podrá emplear la experiencia transmitida, como consecuencia de la reorganización societaria antes descrita, en los futuros procesos de selección en los que participe".

³¹ Se refiere al monto del contrato ejecutado incluido adicionales y reducciones, de ser el caso.

³² El tipo de cambio venta debe corresponder al publicado por la SBS correspondiente a la fecha de suscripción del contrato, de la emisión de la Orden de Servicios o de cancelación del comprobante de pago, según corresponda.

³³ Consignar en la moneda establecida en las bases.



[CONSIGNAR NOMBRE DE LA ENTIDAD]

[CONSIGNAR NOMENCLATURA DEL PROCEDIMIENTO]

Nº	CLIENTE	OBJETO DEL CONTRATO	Nº CONTRATO / O/S / COMPROBANTE DE PAGO	FECHA DEL CONTRATO O CP ²⁸	FECHA DE LA CONFORMIDAD DE SER EL CASO ²⁹	EXPERIENCIA PROVENIENTE ³⁰ DE:	MONEDA	IMPORTE ³¹	TIPO DE CAMBIO VENTA ³²	MONTO FACTURADO ACUMULADO ³³
5										
6										
7										
8										
9										
10										
...										
20										
TOTAL										

[CONSIGNAR CIUDAD Y FECHA]



.....
Firma, Nombres y Apellidos del postor o
Representante legal o común, según corresponda

ANEXO N° 9

DECLARACIÓN JURADA (NUMERAL 49.4 DEL ARTÍCULO 49 DEL REGLAMENTO)

Señores

[CONSIGNAR ÓRGANO ENCARGADO DE LAS CONTRATACIONES O COMITÉ DE SELECCIÓN, SEGÚN CORRESPONDA]

ADJUDICACIÓN SIMPLIFICADA N° [CONSIGNAR NOMENCLATURA DEL PROCEDIMIENTO]

Presente.-

Mediante el presente el suscrito, postor y/o Representante Legal de [CONSIGNAR EN CASO DE SER PERSONA JURÍDICA], declaro que la experiencia que acredito de la empresa [CONSIGNAR LA DENOMINACIÓN DE LA PERSONA JURÍDICA] como consecuencia de una reorganización societaria, no se encuentra en el supuesto establecido en el numeral 49.4 del artículo 49 del Reglamento.

[CONSIGNAR CIUDAD Y FECHA]

.....
**Firma, Nombres y Apellidos del postor o
Representante legal, según corresponda**



Importante

A efectos de cautelar la veracidad de esta declaración, el postor puede verificar la información de la Relación de Proveedores Sancionados por el Tribunal de Contrataciones del Estado con Sanción Vigente en <http://portal.osce.gob.pe/rmp/content/relación-de-proveedores-sancionados>.

También le asiste dicha facultad al órgano encargado de las contrataciones o al órgano de la Entidad al que se le haya asignado la función de verificación de la oferta presentada por el postor ganador de la buena pro.

[CONSIGNAR NOMBRE DE LA ENTIDAD]

[CONSIGNAR NOMENCLATURA DEL PROCEDIMIENTO]

Importante para la Entidad

En el caso de contratación de servicios en general que se presten fuera de la provincia de Lima y Callao cuyo valor estimado no supere los doscientos mil Soles (S/ 200,000.00) o el procedimiento de selección según relación de ítem no supere dicho monto, se debe considerar el siguiente anexo:

Esta nota deberá ser eliminada una vez culminada la elaboración de las bases.

ANEXO N° 10

**SOLICITUD DE BONIFICACIÓN DEL DIEZ POR CIENTO (10%) POR SERVICIOS PRESTADOS FUERA DE LA PROVINCIA DE LIMA Y CALLAO
(DE SER EL CASO, SOLO PRESENTAR ESTA SOLICITUD EN EL ÍTEM [CONSIGNAR EL N° DEL ÍTEM O ÍTEMS CUYO VALOR ESTIMADO NO SUPERA LOS DOSCIENTOS MIL SOLES (S/ 200,000.00)])**

Señores

[CONSIGNAR ÓRGANO ENCARGADO DE LAS CONTRATACIONES O COMITÉ DE SELECCIÓN, SEGÚN CORRESPONDA]

ADJUDICACIÓN SIMPLIFICADA N° [CONSIGNAR NOMENCLATURA DEL PROCEDIMIENTO]

Presente.-

Mediante el presente el suscrito, postor y/o Representante Legal de [CONSIGNAR EN CASO DE SER PERSONA JURÍDICA], solicito la asignación de la bonificación del diez por ciento (10%) sobre el puntaje total en [CONSIGNAR EL ÍTEM O ÍTEMS, SEGÚN CORRESPONDA, EN LOS QUE SE SOLICITA LA BONIFICACIÓN] debido a que el domicilio de mi representada se encuentra ubicado en la provincia o provincia colindante donde se ejecuta la prestación.

[CONSIGNAR CIUDAD Y FECHA]

.....
Firma, Nombres y Apellidos del postor o Representante legal, según corresponda

Importante

- *Para asignar la bonificación, el órgano encargado de las contrataciones o comité de selección, según corresponda, verifica el domicilio consignado por el postor en el Registro Nacional de Proveedores (RNP).*
- *Para que el postor pueda acceder a la bonificación, debe cumplir con las condiciones establecidas en el literal f) del artículo 50 del Reglamento.*



Importante

Cuando se trate de consorcios, la declaración jurada es la siguiente:

ANEXO N° 10

**SOLICITUD DE BONIFICACIÓN DEL DIEZ POR CIENTO (10%) POR SERVICIOS PRESTADOS FUERA DE LA PROVINCIA DE LIMA Y CALLAO
(DE SER EL CASO, SOLO PRESENTAR ESTA SOLICITUD EN EL ÍTEM [CONSIGNAR EL N° DEL ÍTEM O ÍTEMS CUYO VALOR ESTIMADO NO SUPERA LOS DOSCIENTOS MIL SOLES (S/ 200,000.00)])**

Señores

[CONSIGNAR ÓRGANO ENCARGADO DE LAS CONTRATACIONES O COMITÉ DE SELECCIÓN, SEGÚN CORRESPONDA]

ADJUDICACIÓN SIMPLIFICADA N° [CONSIGNAR NOMENCLATURA DEL PROCEDIMIENTO]

Presente.-

Mediante el presente el que se suscribe, [...], representante común del consorcio [CONSIGNAR EL NOMBRE DEL CONSORCIO], solicito la asignación de la bonificación del diez por ciento (10%) sobre el puntaje total en [CONSIGNAR EL ÍTEM O ÍTEMS, SEGÚN CORRESPONDA, EN LOS QUE SE SOLICITA LA BONIFICACIÓN] debido a que los domicilios de todos los integrantes del consorcio se encuentran ubicados en la provincia o provincias colindantes donde se ejecuta la prestación.

[CONSIGNAR CIUDAD Y FECHA]

.....
**Firma, Nombres y Apellidos del representante
común del consorcio**



Importante

- *Para asignar la bonificación, el órgano encargado de las contrataciones o comité de selección, según corresponda, verifica el domicilio consignado de los integrantes del consorcio, en el Registro Nacional de Proveedores (RNP).*
- *Para que un consorcio pueda acceder a la bonificación, cada uno de sus integrantes debe cumplir con las condiciones establecidas en el literal f) del artículo 50 del Reglamento.*

[CONSIGNAR NOMBRE DE LA ENTIDAD]

[CONSIGNAR NOMENCLATURA DEL PROCEDIMIENTO]

ANEXO N° 11

SOLICITUD DE BONIFICACIÓN DEL CINCO POR CIENTO (5%) POR TENER LA CONDICIÓN DE MICRO Y PEQUEÑA EMPRESA

Señores

[CONSIGNAR ÓRGANO ENCARGADO DE LAS CONTRATACIONES O COMITÉ DE SELECCIÓN, SEGÚN CORRESPONDA]

ADJUDICACIÓN SIMPLIFICADA N° [CONSIGNAR NOMENCLATURA DEL PROCEDIMIENTO]

Presente.-

Mediante el presente el suscrito, postor y/o Representante legal de [CONSIGNAR EN CASO DE SER PERSONA JURÍDICA], solicito la asignación de la bonificación del cinco por ciento (5%) sobre el puntaje total obtenido, debido a que mi representada cuenta con la condición de micro y pequeña empresa.

[CONSIGNAR CIUDAD Y FECHA]

.....
**Firma, Nombres y Apellidos del postor o
Representante legal o común, según corresponda**

Importante

- *Para asignar la bonificación, el órgano encargado de las contrataciones o comité de selección, según corresponda, verifica la página web del Ministerio de Trabajo y Promoción del Empleo en la sección consulta de empresas acreditadas en el REMYPE en el link <http://www2.trabajo.gob.pe/servicios-en-linea-2-2/>.*

Para que un consorcio pueda acceder a la bonificación, cada uno de sus integrantes debe cumplir con la condición de micro y pequeña empresa.

