

BASES ESTÁNDAR DE ADJUDICACIÓN SIMPLIFICADA PARA LA CONTRATACIÓN DE LA EJECUCIÓN DE OBRAS

Aprobado mediante Directiva N°001-2019-OSCE/CD



SUB DIRECCIÓN DE NORMATIVIDAD – DIRECCIÓN TÉCNICO NORMATIVA
ORGANISMO SUPERVISOR DE LAS CONTRATACIONES DEL ESTADO - OSCE

SIMBOLOGÍA UTILIZADA:

N°	Símbolo	Descripción
1	[ABC] / [.....]	La información solicitada dentro de los corchetes sombreados debe ser completada por la Entidad durante la elaboración de las bases.
2	[ABC] / [.....]	Es una indicación, o información que deberá ser completada por la Entidad con posterioridad al otorgamiento de la buena pro para el caso específico de la elaboración de la PROFORMA DEL CONTRATO; o por los proveedores, en el caso de los ANEXOS de la oferta.
3	Importante • Abc	Se refiere a consideraciones importantes a tener en cuenta por el órgano encargado de las contrataciones o comité de selección, según corresponda, y por los proveedores.
4	Advertencia • Abc	Se refiere a advertencias a tener en cuenta por el órgano encargado de las contrataciones o comité de selección, según corresponda, y por los proveedores.
5	Importante para la Entidad • Xyz	Se refiere a consideraciones importantes a tener en cuenta por el órgano encargado de las contrataciones o comité de selección, según corresponda, y deben ser eliminadas una vez culminada la elaboración de las bases.

CARACTERÍSTICAS DEL DOCUMENTO:

Las bases estándar deben ser elaboradas en formato WORD, y deben tener las siguientes características:

N°	Características	Parámetros
1	Márgenes	Superior : 2.5 cm Inferior: 2.5 cm Izquierda: 2.5 cm Derecha: 2.5 cm
2	Fuente	Arial
3	Estilo de Fuente	Normal: Para el contenido en general Cursiva: Para el encabezado y pie de página Para las Consideraciones importantes (Ítem 3 del cuadro anterior)
4	Color de Fuente	Automático: Para el contenido en general Azul : Para las Consideraciones importantes (Ítem 3 del cuadro anterior)
5	Tamaño de Letra	16 : Para las dos primeras hojas de las Secciones General y Específica 11 : Para el nombre de los Capítulos. 10 : Para el cuerpo del documento en general 9 : Para el encabezado y pie de página Para el contenido de los cuadros, pudiendo variar, según la necesidad 8 : Para las Notas al pie
6	Alineación	Justificada: Para el contenido en general y notas al pie. Centrada : Para la primera página, los títulos de las Secciones y nombres de los Capítulos)
7	Interlineado	Sencillo
8	Espaciado	Anterior : 0 Posterior : 0
9	Subrayado	Para los nombres de las Secciones y para resaltar o hacer hincapié en algún concepto

INSTRUCCIONES DE USO:

- Una vez registrada la información solicitada dentro de los corchetes sombreados en gris, el texto deberá quedar en letra tamaño 10, con estilo normal, sin formato de negrita y sin sombreado.
- La nota **IMPORTANTE** no puede ser modificada ni eliminada en la Sección General. En el caso de la Sección Específica debe seguirse la instrucción que se indica en dicha nota.

Elaboradas en enero de 2019
Modificadas en marzo 2019, junio 2019, diciembre 2019, julio 2020, julio y diciembre de 2021, setiembre y octubre 2022

BASES INTEGRADAS



BASES ESTÁNDAR DE ADJUDICACIÓN SIMPLIFICADA PARA LA CONTRATACIÓN DE LA EJECUCIÓN DE OBRAS¹

ADJUDICACIÓN SIMPLIFICADA N.º 001-2024-MDA PRIMERA CONVOCATORIA

CONTRATACIÓN DE LA EJECUCIÓN DE LA OBRA:

“CONSTRUCCIÓN DE VEREDA Y BERMA; EN LAS CALLES FRANCISCO BOLOGNESI, MIGUEL GRAU, RAMIRO PRIALE, GUILLERMO COX Y SAN MARTIN EN EL BARRIO RAUL CARCAMO DEL DISTRITO DE ACARI, RPOVINCIA DE CARAVELI, DEPARTAMENTO DE AREQUIPA” - I ETAPA

NOVIEMBRE - 2024

¹ Estas bases se utilizarán para la contratación de la ejecución de obras. Para tal efecto, se deberá tener en cuenta la siguiente definición:

Obra: Construcción, reconstrucción, rehabilitación, remodelación, mejoramiento, demolición, renovación, ampliación y habilitación de bienes inmuebles, tales como edificaciones, estructuras, excavaciones, perforaciones, carreteras, puentes, entre otros, que requieren dirección técnica, expediente técnico, mano de obra, materiales y/o equipos.

DEBER DE COLABORACIÓN

La Entidad y todo proveedor que se someta a las presentes Bases, sea como participante, postor y/o contratista, deben conducir su actuación conforme a los principios previstos en la Ley de Contrataciones del Estado.

En este contexto, se encuentran obligados a prestar su colaboración al OSCE y a la Secretaría Técnica de la Comisión de Defensa de la Libre Competencia del INDECOPI, en todo momento según corresponda a sus competencias, a fin de comunicar presuntos casos de fraude, colusión y corrupción por parte de los funcionarios y servidores de la Entidad, así como los proveedores y demás actores que participan en el proceso de contratación.

De igual forma, deben poner en conocimiento del OSCE y a la Secretaría Técnica de la Comisión de Defensa de la Libre Competencia del INDECOPI los indicios de conductas anticompetitivas que se presenten durante el proceso de contratación, en los términos del Decreto Legislativo N° 1034, "Ley de Represión de Conductas Anticompetitivas", o norma que la sustituya, así como las demás normas de la materia.

La Entidad y todo proveedor que se someta a las presentes Bases, sea como participante, postor y/o contratista del proceso de contratación deben permitir al OSCE o a la Secretaría Técnica de la Comisión de Defensa de la Libre Competencia del INDECOPI el acceso a la información referida a las contrataciones del Estado que sea requerida, prestar testimonio o absolución de posiciones que se requieran, entre otras formas de colaboración.



SECCIÓN GENERAL

DISPOSICIONES COMUNES DEL PROCEDIMIENTO DE SELECCIÓN

(ESTA SECCIÓN NO DEBE SER MODIFICADA EN NINGÚN EXTREMO, BAJO SANCIÓN DE NULIDAD)

GEC

CAPÍTULO I ETAPAS DEL PROCEDIMIENTO DE SELECCIÓN

1.1. REFERENCIAS

Cuando en el presente documento se mencione la palabra Ley, se entiende que se está haciendo referencia a la Ley N° 30225, Ley de Contrataciones del Estado, y cuando se mencione la palabra Reglamento, se entiende que se está haciendo referencia al Reglamento de la Ley de Contrataciones del Estado aprobado por Decreto Supremo N° 344-2018-EF.

Las referidas normas incluyen sus respectivas modificaciones, de ser el caso.

1.2. CONVOCATORIA

Se realiza a través de su publicación en el SEACE de conformidad con lo señalado en el artículo 54 del Reglamento, en la fecha señalada en el calendario del procedimiento de selección, debiendo adjuntar las bases.

1.3. REGISTRO DE PARTICIPANTES

El registro de participantes se realiza conforme al artículo 55 del Reglamento. En el caso de un consorcio, basta que se registre uno (1) de sus integrantes.

Importante

- *Para registrarse como participante en un procedimiento de selección convocado por las Entidades del Estado Peruano, es necesario que los proveedores cuenten con inscripción vigente y estar habilitados ante el Registro Nacional de Proveedores (RNP) que administra el Organismo Supervisor de las Contrataciones del Estado (OSCE). Para obtener mayor información, se puede ingresar a la siguiente dirección electrónica: www.rnp.gob.pe.*
- *Los proveedores que deseen registrar su participación deben ingresar al SEACE utilizando su Certificado SEACE (usuario y contraseña). Asimismo, deben observar las instrucciones señaladas en el documento de orientación "Guía para el registro de participantes electrónico" publicado en <https://www2.seace.gob.pe/>.*
- *En caso los proveedores no cuenten con inscripción vigente en el RNP y/o se encuentren inhabilitados o suspendidos para ser participantes, postores y/o contratistas, el SEACE restringirá su registro, quedando a potestad de estos intentar nuevamente registrar su participación en el procedimiento de selección en cualquier otro momento, dentro del plazo establecido para dicha etapa, siempre que haya obtenido la vigencia de su inscripción o quedado sin efecto la sanción que le impuso el Tribunal de Contrataciones del Estado.*

1.4. FORMULACIÓN DE CONSULTAS Y OBSERVACIONES A LAS BASES

La formulación de consultas y observaciones a las bases se efectúa de conformidad con lo establecido en los numerales 72.1 y 72.2 del artículo 72 del Reglamento, así como el literal a) del artículo 89 del Reglamento.

Importante

No pueden formularse consultas ni observaciones respecto del contenido de una ficha de homologación aprobada. Las consultas y observaciones que se formulen sobre el particular, se tienen como no presentadas.

1.5. ABSOLUCIÓN DE CONSULTAS, OBSERVACIONES E INTEGRACIÓN DE BASES

La absolución de consultas, observaciones e integración de las bases se realizan conforme a las disposiciones previstas en el numeral 72.4 y el literal a) del artículo 89 del Reglamento.

Importante

- *No se absolverán consultas y observaciones a las bases que se presenten en forma física.*
- *Cuando exista divergencia entre lo indicado en el pliego de absolución de consultas y observaciones y la integración de bases, prevalece lo absuelto en el referido pliego; sin perjuicio, del deslinde de responsabilidades correspondiente.*

1.6. FORMA DE PRESENTACIÓN DE OFERTAS

Las ofertas se presentan conforme lo establecido en el artículo 59 y en el artículo 90 del Reglamento.

Las declaraciones juradas, formatos o formularios previstos en las bases que conforman la oferta deben estar debidamente firmados por el postor (firma manuscrita o digital, según la Ley N° 27269, Ley de Firmas y Certificados Digitales²). Los demás documentos deben ser visados por el postor. En el caso de persona jurídica, por su representante legal, apoderado o mandatario designado para dicho fin y, en el caso de persona natural, por este o su apoderado. No se acepta el pegado de la imagen de una firma o visto. Las ofertas se presentan foliadas.

Importante

- *Los formularios electrónicos que se encuentran en el SEACE y que los proveedores deben llenar para presentar sus ofertas, tienen carácter de declaración jurada.*
- *En caso la información contenida en los documentos escaneados que conforman la oferta no coincida con lo declarado a través del SEACE, prevalece la información declarada en los documentos escaneados.*
- *No se tomarán en cuenta las ofertas que se presenten en físico a la Entidad.*

1.7. PRESENTACIÓN Y APERTURA DE OFERTAS

El participante presentará su oferta de manera electrónica a través del SEACE, desde las 00:01 horas hasta las 23:59 horas del día establecido para el efecto en el cronograma del procedimiento; adjuntando el archivo digitalizado que contenga los documentos que conforman la oferta de acuerdo a lo requerido en las bases.

El participante debe verificar antes de su envío, bajo su responsabilidad, que el archivo pueda ser descargado y su contenido sea legible.

Importante

Los integrantes de un consorcio no pueden presentar ofertas individuales ni conformar más de un consorcio en un procedimiento de selección, o en un determinado ítem cuando se trate de procedimientos de selección según relación de ítems.

En la apertura electrónica de la oferta, el órgano encargado de las contrataciones o comité de selección, según corresponda, verifica la presentación de lo exigido en la sección específica de

² Para mayor información sobre la normativa de firmas y certificados digitales ingresar a:
<https://www.indecopi.gob.pe/web/firmas-digitales/firmar-y-certificados-digitales>

las bases de conformidad con el numeral 73.2 del artículo 73 del Reglamento. De no cumplir con lo requerido, la oferta se considera no admitida.

Asimismo, el órgano encargado de las contrataciones o comité de selección, según corresponda, declara no admitidas las ofertas que se encuentran por debajo del noventa por ciento (90%) del valor referencial o que excedan en más del diez por ciento (10%) del valor referencial.

1.8. EVALUACIÓN DE LAS OFERTAS

La evaluación consiste en la aplicación de los factores de evaluación previstos en el Capítulo IV de la sección específica de las bases a las ofertas admitidas, con el objeto de determinar la oferta con el mejor puntaje y el orden de prelación de las ofertas.

Para determinar la oferta con el mejor puntaje, se toma en cuenta lo indicado en el numeral 74.2 del artículo 74 del Reglamento.

En el supuesto de que dos (2) o más ofertas empaten, la determinación del orden de prelación de las ofertas empatadas se efectúa siguiendo estrictamente el orden establecido en el numeral 91.1 del artículo 91 del Reglamento.

El desempate mediante sorteo se realiza de manera electrónica a través del SEACE.

Importante

En el caso de contratación de obras que se ejecuten fuera de la provincia de Lima y Callao, cuyo valor referencial no supere los novecientos mil Soles (S/ 900,000.00), a solicitud del postor se asigna una bonificación equivalente al diez por ciento (10%) sobre el puntaje total obtenido por los postores con domicilio en la provincia donde se ejecuta la obra, o en las provincias colindantes, sean o no pertenecientes al mismo departamento o región. El domicilio es el consignado en la constancia de inscripción ante el RNP³. Lo mismo aplica en el caso de procedimientos de selección por relación de ítems, cuando algún ítem no supera el monto señalado anteriormente.

1.9. CALIFICACIÓN DE OFERTAS

Luego de culminada la evaluación, el órgano encargado de las contrataciones o comité de selección, según corresponda califica a los postores que obtuvieron el primer, segundo, tercer y cuarto lugar, según el orden de prelación, verificando que cumplan con los requisitos de calificación detallados en el numeral 3.2 del Capítulo III de la sección específica de las bases. La oferta del postor que no cumpla con los requisitos de calificación es descalificada.

Si alguno de los cuatro (4) postores no cumple con los requisitos de calificación, se aplica lo establecido en los numerales 75.2 y 75.3 del artículo 75 del Reglamento.

1.10. SUBSANACIÓN DE LAS OFERTAS

La subsanación de las ofertas se sujeta a lo establecido en el artículo 60 del Reglamento. La corrección aritmética a la que hace referencia el numeral 60.4 de dicho artículo procede para la ejecución de obras a suma alzada.

El plazo que se otorgue para la subsanación no puede ser inferior a un (1) día hábil.

La solicitud de subsanación se realiza de manera electrónica a través del SEACE y será remitida al correo electrónico consignado por el postor al momento de realizar su inscripción en el RNP, siendo su responsabilidad el permanente seguimiento de las notificaciones a dicho

³ La constancia de inscripción electrónica se visualizará en el portal web del Registro Nacional de Proveedores: www.rnp.gob.pe

correo. La notificación de la solicitud se entiende efectuada el día de su envío al correo electrónico.

La presentación de las subsanaciones se realiza a través del SEACE. No se tomará en cuenta la subsanación que se presente en físico a la Entidad.

1.11. RECHAZO DE LAS OFERTAS

Previo al otorgamiento de la buena pro, el comité de selección revisa las ofertas económicas que cumplen los requisitos de calificación, de conformidad con lo establecido para el rechazo de ofertas, previsto en el artículo 68 del Reglamento, de ser el caso.

De rechazarse alguna de las ofertas calificadas, el órgano encargado de las contrataciones o comité de selección, según corresponda, revisa el cumplimiento de los requisitos de calificación de los postores que siguen en el orden de prelación, en caso las hubiere.

1.12. OTORGAMIENTO DE LA BUENA PRO

Definida la oferta ganadora, el órgano encargado de las contrataciones o comité de selección, según corresponda, otorga la buena pro, mediante su publicación en el SEACE, incluyendo el cuadro comparativo y las actas debidamente motivadas de los resultados de la admisión, no admisión, evaluación, calificación, descalificación, rechazo y el otorgamiento de la buena pro.

1.13. CONSENTIMIENTO DE LA BUENA PRO

Cuando se hayan presentado dos (2) o más ofertas, el consentimiento de la buena pro se produce a los cinco (5) días hábiles siguientes de la notificación de su otorgamiento, sin que los postores hayan ejercido el derecho de interponer el recurso de apelación.

En caso que se haya presentado una sola oferta, el consentimiento de la buena pro se produce el mismo día de la notificación de su otorgamiento.

El consentimiento del otorgamiento de la buena pro se publica en el SEACE al día hábil siguiente de producido.

Importante

Una vez consentido el otorgamiento de la buena pro, el órgano encargado de las contrataciones o el órgano de la Entidad al que se haya asignado tal función realiza la verificación de la oferta presentada por el postor ganador de la buena pro conforme lo establecido en el numeral 64.6 del artículo 64 del Reglamento.

CAPÍTULO II SOLUCIÓN DE CONTROVERSIAS DURANTE EL PROCEDIMIENTO DE SELECCIÓN

2.1. RECURSO DE APELACIÓN

A través del recurso de apelación se pueden impugnar los actos dictados durante el desarrollo del procedimiento de selección hasta antes del perfeccionamiento del contrato.

El recurso de apelación se presenta ante la Entidad convocante, y es conocido y resuelto por su Titular, cuando el valor referencial sea igual o menor a cincuenta (50) UIT. Cuando el valor referencial sea mayor a dicho monto, el recurso de apelación se presenta ante y es resuelto por el Tribunal de Contrataciones del Estado.

En los procedimientos de selección según relación de ítems, el valor referencial total del procedimiento determina ante quién se presenta el recurso de apelación.

Los actos que declaren la nulidad de oficio, la cancelación del procedimiento de selección y otros actos emitidos por el Titular de la Entidad que afecten la continuidad de este, se impugnan ante el Tribunal de Contrataciones del Estado.

Importante

- Una vez otorgada la buena pro, el órgano encargado de las contrataciones o comité de selección, según corresponda, está en la obligación de permitir el acceso de los participantes y postores al expediente de contratación, salvo la información calificada como secreta, confidencial o reservada por la normativa de la materia, a más tardar dentro del día siguiente de haberse solicitado por escrito.

Luego de otorgada la buena pro no se da a conocer las ofertas cuyos requisitos de calificación no fueron analizados y revisados por el órgano encargado de las contrataciones o comité de selección, según corresponda.

- A efectos de recoger la información de su interés, los postores pueden valerse de distintos medios, tales como: (i) la lectura y/o toma de apuntes, (ii) la captura y almacenamiento de imágenes, e incluso (iii) pueden solicitar copia de la documentación obrante en el expediente, siendo que, en este último caso, la Entidad deberá entregar dicha documentación en el menor tiempo posible, previo pago por tal concepto.
- El recurso de apelación se presenta ante la Mesa de Partes del Tribunal o ante las oficinas desconcentradas del OSCE o en la Unidad de Trámite Documentario de la Entidad, según corresponda.

2.2. PLAZOS DE INTERPOSICIÓN DEL RECURSO DE APELACIÓN

La apelación contra el otorgamiento de la buena pro o contra los actos dictados con anterioridad a ella se interpone dentro de los cinco (5) días hábiles siguientes de haberse notificado el otorgamiento de la buena pro.

La apelación contra los actos dictados con posterioridad al otorgamiento de la buena pro, contra la declaración de nulidad, cancelación y declaratoria de desierto del procedimiento, se interpone dentro de los cinco (5) días hábiles siguientes de haberse tomado conocimiento del acto que se desea impugnar.

OEC

CAPÍTULO III DEL CONTRATO

3.1. PERFECCIONAMIENTO DEL CONTRATO

Los plazos y el procedimiento para perfeccionar el contrato se realiza conforme a lo indicado en el artículo 141 del Reglamento.

Para perfeccionar el contrato, el postor ganador de la buena pro debe presentar los documentos señalados en los artículos 139 y 175 del Reglamento, así como los previstos en la sección específica de las bases.

3.2. GARANTÍAS

Las garantías que deben otorgar los postores y/o contratistas, según corresponda, son las de fiel cumplimiento del contrato y por los adelantos.

3.2.1. GARANTÍA DE FIEL CUMPLIMIENTO

Como requisito indispensable para perfeccionar el contrato, el postor ganador debe entregar a la Entidad la garantía de fiel cumplimiento del mismo por una suma equivalente al diez por ciento (10%) del monto del contrato original. Esta se mantiene vigente hasta el consentimiento de la liquidación final.

Importante

En los contratos de ejecución de obras que celebren las Entidades con las micro y pequeñas empresas, estas últimas pueden otorgar como garantía de fiel cumplimiento el diez por ciento (10%) del monto del contrato original, porcentaje que es retenido por la Entidad durante la primera mitad del número total de pagos a realizarse, de forma prorrateada en cada pago, con cargo a ser devuelto a la finalización del mismo, conforme lo establece el artículo 149 del Reglamento, siempre que:

- a) El procedimiento de selección original del cual derive el contrato a suscribirse sea una Adjudicación Simplificada.*
- b) El plazo de ejecución de la obra sea igual o mayor a sesenta (60) días calendario; y,*
- c) El pago a favor del contratista considere, al menos, dos (2) valorizaciones periódicas, en función del avance de obra.*

3.2.2. GARANTÍA DE FIEL CUMPLIMIENTO POR PRESTACIONES ACCESORIAS

En las contrataciones que conllevan la ejecución de prestaciones accesorias, tales como mantenimiento, reparación o actividades afines, se otorga una garantía adicional por una suma equivalente al diez por ciento (10%) del monto del contrato de la prestación accesorias, la misma que debe ser renovada periódicamente hasta el cumplimiento total de las obligaciones garantizadas.

3.2.3. GARANTÍA POR ADELANTO

En caso se haya previsto en la sección específica de las bases la entrega de adelantos, el contratista debe presentar una garantía emitida por idéntico monto conforme a lo estipulado en el artículo 153 del Reglamento.

3.3. REQUISITOS DE LAS GARANTÍAS

Las garantías que se presenten deben ser incondicionales, solidarias, irrevocables y de

realización automática en el país, al solo requerimiento de la Entidad. Asimismo, deben ser emitidas por empresas que se encuentren bajo la supervisión directa de la Superintendencia de Banca, Seguros y Administradoras Privadas de Fondos de Pensiones, y que cuenten con clasificación de riesgo B o superior. Asimismo, deben estar autorizadas para emitir garantías; o estar consideradas en la última lista de bancos extranjeros de primera categoría que periódicamente publica el Banco Central de Reserva del Perú.

Importante

Corresponde a la Entidad verificar que las garantías presentadas por el postor ganador de la buena pro y/o contratista cumplan con los requisitos y condiciones necesarios para su aceptación y eventual ejecución; sin perjuicio de la determinación de las responsabilidades funcionales que correspondan.

Advertencia

Los funcionarios de las Entidades no deben aceptar garantías emitidas bajo condiciones distintas a las establecidas en el presente numeral, debiendo tener en cuenta lo siguiente:

- 1. La clasificadora de riesgo que asigna la clasificación a la empresa que emite la garantía debe encontrarse listada en el portal web de la SBS (<http://www.sbs.gob.pe/sistema-financiero/clasificadoras-de-riesgo>).*
- 2. Se debe identificar en la página web de la clasificadora de riesgo respectiva, cuál es la clasificación vigente de la empresa que emite la garantía, considerando la vigencia a la fecha de emisión de la garantía.*
- 3. Para fines de lo establecido en el artículo 148 del Reglamento, la clasificación de riesgo B, incluye las clasificaciones B+ y B.*
- 4. Si la empresa que otorga la garantía cuenta con más de una clasificación de riesgo emitida por distintas empresas listadas en el portal web de la SBS, bastará que en una de ellas cumpla con la clasificación mínima establecida en el Reglamento.*

En caso exista alguna duda sobre la clasificación de riesgo asignada a la empresa emisora de la garantía, se deberá consultar a la clasificadora de riesgos respectiva.

De otro lado, además de cumplir con el requisito referido a la clasificación de riesgo, a efectos de verificar si la empresa emisora se encuentra autorizada por la SBS para emitir garantías, debe revisarse el portal web de dicha Entidad (<http://www.sbs.gob.pe/sistema-financiero/relacion-de-empresas-que-se-encuentran-autorizadas-a-emitir-cartas-fianza>).

Los funcionarios competentes deben verificar la autenticidad de la garantía a través de los mecanismos establecidos (consulta web, teléfono u otros) por la empresa emisora.

3.4. EJECUCIÓN DE GARANTÍAS

La Entidad puede solicitar la ejecución de las garantías conforme a los supuestos contemplados en el artículo 155 del Reglamento.

3.5. ADELANTOS

La Entidad puede establecer la entrega de adelantos directos y adelantos para materiales e insumos, y en el caso de contratos bajo la modalidad llave en mano, para equipamiento y mobiliario, de conformidad con el artículo 180 del Reglamento, siempre que ello haya sido previsto en la sección específica de las bases.

3.6. VALORIZACIONES

Las valorizaciones son la cuantificación económica de un avance físico en la ejecución de la obra, realizada en un período determinado, tienen el carácter de pagos a cuenta y son elaboradas

el último día de cada período previsto en la sección específica de las bases, por el inspector o supervisor, según corresponda y el contratista.

En caso se haya suscrito contrato con un consorcio, el pago de las valorizaciones se realizará a quien se indique en el contrato de consorcio.

Advertencia

En caso de retraso en los pagos a cuenta o pago final por parte de la Entidad, salvo que se deba a caso fortuito o fuerza mayor, esta reconoce al contratista los intereses legales correspondientes, de conformidad con el artículo 39 de la Ley y los artículos 1244, 1245 y 1246 del Código Civil, debiendo repetir contra los responsables de la demora injustificada.

3.7. REAJUSTES

Los reajustes se calculan conforme lo indicado en el numeral 38.3 del artículo 38 y el artículo 195 del Reglamento.

Importante

Tanto la elaboración como la aplicación de las fórmulas polinómicas se sujetan a lo dispuesto en el Decreto Supremo N° 011-79-VC y sus modificatorias, ampliatorias y complementarias.

3.8. PENALIDADES

3.8.1. PENALIDAD POR MORA EN LA EJECUCIÓN DE LA PRESTACIÓN

En caso de retraso injustificado del contratista en la ejecución de las prestaciones objeto del contrato, la Entidad le aplica automáticamente una penalidad por mora por cada día de atraso, de conformidad con el artículo 162 del Reglamento.

3.8.2. OTRAS PENALIDADES

La Entidad puede establecer penalidades distintas a la mencionada en el numeral precedente, según lo previsto en el artículo 163 del Reglamento y lo indicado en la sección específica de las bases.

Estos dos tipos de penalidades se calculan en forma independiente y pueden alcanzar cada una un monto máximo equivalente al diez por ciento (10%) del monto del contrato vigente, o de ser el caso, del ítem que debió ejecutarse.

3.9. INCUMPLIMIENTO DEL CONTRATO

Las causales para la resolución del contrato, serán aplicadas de conformidad con el artículo 36 de la Ley y 164 del Reglamento.

3.10. DISPOSICIONES FINALES

Todos los demás aspectos del presente procedimiento no contemplados en las bases se regirán supletoriamente por la Ley y su Reglamento, así como por las disposiciones legales vigentes.

SECCIÓN ESPECÍFICA

CONDICIONES ESPECIALES DEL PROCEDIMIENTO DE SELECCIÓN

(EN ESTA SECCIÓN LA ENTIDAD DEBERÁ COMPLETAR LA INFORMACIÓN EXIGIDA, DE ACUERDO A LAS INSTRUCCIONES INDICADAS)

DEC.

CAPÍTULO I GENERALIDADES

1.1. ENTIDAD CONVOCANTE

Nombre : MUNICIPALIDAD DISTRITAL DE ACARI
RUC N° : 20162405919
Domicilio legal : Calle Acari Mz. 35 - Lote 01(Plaza Principal)
Teléfono: : 991539499
Correo electrónico: : mdacari2023@hotmail.com

1.2. OBJETO DE LA CONVOCATORIA

El presente procedimiento de selección tiene por objeto la contratación de la ejecución de la obra: "CONSTRUCCIÓN DE VEREDA Y BERMA; EN LAS CALLES FRANCISCO BOLOGNESI, MIGUEL GRAU, RAMIRO PRIALE, GUILLERMO COX Y SAN MARTIN EN EL BARRIO RAUL CARCAMO DEL DISTRITO DE ACARI, PROVINCIA DE CARAVELI, DEPARTAMENTO DE AREQUIPA" - I ETAPA, identificada con CUI N°2621646.

1.3. VALOR REFERENCIAL⁴

El valor referencial asciende a **SI. 797,639.57 (SETECIENTOS NOVENTA Y SIETE MIL SEISCIENTOS TREINTA Y NUEVE CON 57/100 SOLES)**, incluidos los impuestos de Ley y cualquier otro concepto que incida en el costo total de la ejecución de la obra. El valor referencial ha sido calculado al mes de JUNIO 2024.

Valor Referencial (VR)	Límites ⁵	
	Inferior	Superior
797,639.57 (Setecientos Noventa y Siete Mil Seiscientos Treinta y Nueve con 57/100 Soles)	717,875.62 (Setecientos Diecisiete Mil Ochocientos Setenta y Cinco con 62/100 Soles)	877,403.52 (Ochocientos Setenta y Siete Mil Cuatrocientos Cuatro con 52/100 Soles)

1.4. EXPEDIENTE DE CONTRATACIÓN

Documento y fecha de aprobación del expediente de contratación : RESOLUCION DE ALCALDIA 109-2024-MDA, de fecha 05.09.2024

Documento y fecha de aprobación del expediente técnico : RESOLUCION DE ALCALDIA 085-2024-MDA, de fecha 03.07.2024

Documento y fecha de actualización del expediente técnico, de corresponder : No corresponde

⁴ El monto del valor referencial indicado en esta sección de las bases no debe diferir del monto del valor referencial consignado en la ficha del procedimiento en el SEACE. No obstante, de existir contradicción entre estos montos, primará el monto del valor referencial indicado en las bases aprobadas.

⁵ De acuerdo a lo señalado en el artículo 48 del Reglamento, estos límites se calculan considerando dos (2) decimales. Para ello, si el límite inferior tiene más de dos (2) decimales, se aumenta en un dígito el valor del segundo decimal; en el caso del límite superior, se considera el valor del segundo decimal sin efectuar el redondeo.

Tipo y número del procedimiento de selección que se convocó para la elaboración del expediente técnico, de corresponder : No corresponde.

1.5. FUENTE DE FINANCIAMIENTO

RECURSOS DETERMINADOS, RUBRO 18 - CANON Y SOBRECANON, REGALIAS, RENTA DE ADUANAS Y PARTICIONES.

Importante

La fuente de financiamiento debe corresponder a aquella prevista en la Ley de Equilibrio Financiero del Presupuesto del Sector Público del año fiscal en el cual se convoca el procedimiento de selección.

1.6. SISTEMA DE CONTRATACIÓN

El presente procedimiento se rige por el sistema de PRECIOS UNITARIOS, de acuerdo con lo establecido en el expediente de contratación respectivo.

1.7. MODALIDAD DE EJECUCIÓN

No corresponde.

1.8. ALCANCES DEL REQUERIMIENTO

El alcance de la ejecución de la obra está definido en el Capítulo III de la presente sección de las bases.

1.9. PLAZO DE EJECUCIÓN DE LA OBRA

El plazo de ejecución de la obra materia de la presente convocatoria, es de 120 días calendario, en concordancia con lo establecido en el expediente de contratación y en el expediente técnico de obra.

1.10. COSTO DE REPRODUCCIÓN Y ENTREGA DE BASES Y DEL EXPEDIENTE TÉCNICO DE LA OBRA

Los participantes registrados tienen el derecho a recabar las bases y el expediente técnico de la obra en versión impresa o digital, según su elección, para cuyo efecto deben:

Pagar en	: CAJA de la Municipalidad Distrital de Acarí, sito en Calle Acarí Mz. 35 Lt 01- Distrito de Acarí
Recoger en	: MESA DE PARTES de la Municipalidad Distrital de Acarí, sito en Calle Acarí Mz. 35 Lt 01- Distrito de Acarí
Costo de bases	: Impresa: S/ 5.00 (Cinco con 00/100 Soles).
Costo del expediente técnico	: Impreso: S/ 100.00 (Cien con 00/100 Soles) Digital: S/ 5.00 (Cinco con 00/100 Soles)

Las bases y el expediente técnico se entregan inmediatamente después de realizado el pago correspondiente. Excepcionalmente, el expediente técnico en versión impresa puede ser entregado dentro del plazo máximo de un (1) día hábil de efectuado el pago.

Importante

- *La Entidad debe entregar una constancia o formulario de cargos en donde consta que el participante recibió el expediente técnico completo. Dicha constancia o formulario debe incluir un índice del contenido del expediente técnico y número de folios correspondientes.*
- *El costo de entrega del ejemplar de las bases y del expediente técnico, no puede exceder el costo de su reproducción.*

Advertencia

Las Entidades deben cautelar bajo responsabilidad que la versión impresa y digital del expediente técnico correspondan a la versión original del expediente técnico aprobado.

1.11. ACCESO VIRTUAL AL EXPEDIENTE TÉCNICO DE LA OBRA

El expediente técnico de la obra en versión digital se encuentra publicado en el SEACE, obligatoriamente, desde la fecha de la convocatoria del presente procedimiento de selección.

1.12. BASE LEGAL

- Ley N° 27972, Ley Orgánica de Municipalidades.
- Ley N° 31638 – Presupuesto del Sector Público para el Año Fiscal 2024
- Ley N° 31639 – Ley de Equilibrio Financiero del Presupuesto del Sector Público del año fiscal - 2024.
- Ley N° 31640 – Endeudamiento del Sector Público para el Año Fiscal 2024.
- Decreto Legislativo N° 1444-2018-EF que modifica la Ley N° 30225- ley de Contrataciones del Estado, en Adelante la Ley.
- Decreto Supremo N° 344-2018-EF Reglamento de la Ley N° 30225, Ley de Contrataciones del Estado, y sus modificatorias vigentes, en adelante el Reglamento.
- Decreto Legislativo N° 1275, que aprueba el Marco de la Responsabilidad y Transparencia Fiscal de los Gobiernos Regionales y Gobiernos Locales.
- Ley N° 2744 - Ley del Procedimientos Administrativo General.
- Ley N° 27806 - Ley de Transparencia y Acceso a la Información Pública.
- Ley N° 28015, Ley de Promoción y Formalización de la Pequeña y Microempresa.
- Directiva N° 006-2017-OSCE/CD, participación de proveedores en consorcio en las Contrataciones del Estado.
- Decreto Supremo N° 011-79-VC.
- Ley 27785 Ley Orgánica del Sistema Nacional de Control y de la Contraloría General de la República

Las referidas normas incluyen sus respectivas modificaciones, de ser el caso.

CAPÍTULO II DEL PROCEDIMIENTO DE SELECCIÓN

2.1. CALENDARIO DEL PROCEDIMIENTO DE SELECCIÓN

Según el cronograma de la ficha de selección de la convocatoria publicada en el SEACE.

Importante

De conformidad con la vigesimosegunda Disposición Complementaria Final del Reglamento, en caso la Entidad (Ministerios y sus organismos públicos, programas o proyectos adscritos) haya difundido el requerimiento a través del SEACE siguiendo el procedimiento establecido en dicha disposición, no procede formular consultas u observaciones al requerimiento.

2.2. CONTENIDO DE LAS OFERTAS

La oferta contendrá, además de un índice de documentos⁶, la siguiente documentación:

2.2.1. Documentación de presentación obligatoria

2.2.1.1. Documentos para la admisión de la oferta

- a) Declaración jurada de datos del postor. (**Anexo N° 1**)
- b) Documento que acredite la representación de quien suscribe la oferta.

En caso de persona jurídica, copia del certificado de vigencia de poder del representante legal, apoderado o mandatario designado para tal efecto.

En caso de persona natural, copia del documento nacional de identidad o documento análogo, o del certificado de vigencia de poder otorgado por persona natural, del apoderado o mandatario, según corresponda.

En el caso de consorcios, este documento debe ser presentado por cada uno de los integrantes del consorcio que suscriba la promesa de consorcio, según corresponda.

Advertencia

De acuerdo con el artículo 4 del Decreto Legislativo N° 1246, las Entidades están prohibidas de exigir a los administrados o usuarios la información que puedan obtener directamente mediante la interoperabilidad a que se refieren los artículos 2 y 3 de dicho Decreto Legislativo. En esa medida, si la Entidad es usuaria de la Plataforma de Interoperabilidad del Estado – PIDE⁷ y siempre que el servicio web se encuentre activo en el Catálogo de Servicios de dicha plataforma, no corresponderá exigir el certificado de vigencia de poder y/o documento nacional de identidad.

- c) Declaración jurada de acuerdo con el literal b) del artículo 52 del Reglamento. (**Anexo N° 2**)
- d) Declaración jurada de cumplimiento del Expediente Técnico, según el numeral 3.1 del Capítulo III de la presente sección. (**Anexo N° 3**)

⁶ La omisión del índice no determina la no admisión de la oferta.

⁷ Para mayor información de las Entidades usuarias y del Catálogo de Servicios de la Plataforma de Interoperabilidad del Estado – PIDE ingresar al siguiente enlace <https://www.gobiernodigital.gob.pe/interoperabilidad/>

- e) Declaración jurada de plazo de ejecución de la obra. **(Anexo N° 4)**
- f) Promesa de consorcio con firmas legalizadas, de ser el caso, en la que se consigne los integrantes, el representante común, el domicilio común y las obligaciones a las que se compromete cada uno de los integrantes del consorcio, así como el porcentaje equivalente a dichas obligaciones. **(Anexo N° 5)**
- g) El precio de la oferta en SOLES y:
- ✓ El desagregado de partidas, cuando el procedimiento se haya convocado a suma alzada.
 - ✓ Los precios unitarios, considerando las partidas según lo previsto en el último párrafo del literal b) del artículo 35 del Reglamento.

Asimismo, la oferta incluye el monto de la prestación accesoria, cuando corresponda. **(Anexo N° 6)**

El precio total de la oferta y los subtotales que lo componen deben ser expresados con dos (2) decimales. Los precios unitarios pueden ser expresados con más de dos (2) decimales.

Importante

- *El órgano encargado de las contrataciones o comité de selección, según corresponda, no puede incorporar documentos adicionales para la admisión de la oferta a los establecidos en este acápite.*
- *El análisis de precios unitarios y el detalle de los gastos generales fijos y variables de la oferta se presentan para el perfeccionamiento del contrato.*
- *El órgano encargado de las contrataciones o comité de selección, según corresponda, declara no admitidas las ofertas que no se encuentren dentro de los límites del valor referencial previstos en el numeral 28.2 del artículo 28 de la Ley. Asimismo, verifica la presentación de los documentos requeridos. De no cumplir con lo requerido, la oferta se considera no admitida.*

2.2.1.2. Documentos para acreditar los requisitos de calificación

Incorporar en la oferta los documentos que acreditan los “**Requisitos de Calificación**” que se detallan en el numeral 3.2 del Capítulo III de la presente sección de las bases.

2.2.2. Documentación de presentación facultativa:

- a) En el caso de microempresas y pequeñas empresas integradas por personas con discapacidad, o en el caso de consorcios conformados en su totalidad por estas empresas, deben presentar la constancia o certificado con el cual acredite su inscripción en el Registro de Empresas Promocionales para Personas con Discapacidad⁸.
- b) Solicitud de bonificación del cinco por ciento (5%) por tener la condición de micro y pequeña empresa **(Anexo N°11)**.
- c) Incorporar en la oferta los documentos que acreditan los “Factores de Evaluación” establecidos en el Capítulo IV de la presente sección de las bases, a efectos de obtener el puntaje previsto en dicho Capítulo para cada factor.
- d) Los postores con domicilio en la provincia donde se ejecutará la obra, o en las provincias colindantes, sean o no pertenecientes al mismo departamento o región, pueden presentar la solicitud de bonificación por obras ejecutadas fuera de la

⁸ Dicho documento se tendrá en consideración en caso de empate, conforme a lo previsto en el artículo 91 del Reglamento.

provincia de Lima y Callao, según (**Anexo N° 8.**)

Advertencia

El órgano encargado de las contrataciones o comité de selección, según corresponda, no podrá exigir al postor la presentación de documentos que no hayan sido indicados en los acápite "Documentos para la admisión de la oferta", "Requisitos de calificación" y "Factores de evaluación".

2.3. REQUISITOS PARA PERFECCIONAR EL CONTRATO

El postor ganador de la buena pro debe presentar los siguientes documentos para perfeccionar el contrato:

- a) Garantía de fiel cumplimiento del contrato.
- b) Garantía de fiel cumplimiento por prestaciones accesorias, de ser el caso.
- c) Solicitud para la constitución del fideicomiso, en el marco de lo establecido en el literal a) del numeral 184.9 del artículo 184 del Reglamento, de ser el caso⁹.
- d) Contrato de consorcio con firmas legalizadas ante Notario de cada uno de los integrantes, de ser el caso.
- e) Código de cuenta interbancaria (CCI) o, en el caso de proveedores no domiciliados, el número de su cuenta bancaria y la entidad bancaria en el exterior.
- f) Copia de la vigencia del poder del representante legal de la empresa que acredite que cuenta con facultades para perfeccionar el contrato, cuando corresponda.
- g) Copia de DNI del postor en caso de persona natural, o de su representante legal en caso de persona jurídica.

Advertencia

De acuerdo con el artículo 4 del Decreto Legislativo N° 1246, las Entidades están prohibidas de exigir a los administrados o usuarios la información que puedan obtener directamente mediante la interoperabilidad a que se refieren los artículos 2 y 3 de dicho Decreto Legislativo. En esa medida, si la Entidad es usuaria de la Plataforma de Interoperabilidad del Estado – PIDE¹⁰ y siempre que el servicio web se encuentre activo en el Catálogo de Servicios de dicha plataforma, no corresponderá exigir los documentos previstos en los literales e) y f).

- h) Domicilio para efectos de la notificación durante la ejecución del contrato.
- i) Autorización de notificación de la decisión de la Entidad sobre la solicitud de ampliación de plazo mediante medios electrónicos de comunicación ¹¹. (**Anexo N°12**)
- j) Constancia de capacidad libre de contratación expedida por el RNP¹².
- k) Programa de Ejecución de Obra (CPM) el cual presenta la ruta crítica y el calendario de avance de obra valorizado.
- l) Calendario de adquisición de materiales e insumos necesarios para la ejecución de obra, en concordancia con el calendario de avance de obra valorizado. Este calendario se actualiza con cada ampliación de plazo otorgada, en concordancia con el calendario de avance de obra valorizado vigente.
- m) Calendario de utilización de equipo, en caso la naturaleza de la contratación lo requiera.
- n) Memoria en la que se señalen las consideraciones que se han tomado en cuenta para la elaboración de los documentos indicados en los literales k), l) y m).
- o) Análisis de precios unitarios de las partidas y detalle de los gastos generales fijos y variables

⁹ Cuando la Entidad no haya incorporado en las bases la obligación de constituir un fideicomiso para la administración de los adelantos destinados a la ejecución de obra, el postor adjudicado puede presentar la solicitud para la constitución del fideicomiso.

¹⁰ Para mayor información de las Entidades usuarias y del Catálogo de Servicios de la Plataforma de Interoperabilidad del Estado – PIDE ingresar al siguiente enlace <https://www.gobiernodigital.gob.pe/interoperabilidad/>

¹¹ En tanto se implemente la funcionalidad en el SEACE, de conformidad con la Primera Disposición Complementaria Transitoria del Decreto Supremo N° 234-2022-EF.

¹² Este requisito no aplica para procedimientos de contratación directa por la causal de carácter de secreto, secreto militar o por razones de orden interno.

- de la oferta, en caso de obras sujetas a precios unitarios¹³.
- p) Desagregado por partidas que dio origen a la oferta, en caso de obras a suma alzada.
 - q) Copia de documentos que sustenten la propiedad, la posesión, el compromiso de compra venta o alquiler u otro documento que acredite la disponibilidad del requisito de calificación equipamiento estratégico. En el caso que el postor ganador sea un consorcio los documentos de acreditación de este requisito pueden estar a nombre del consorcio o de uno de sus integrantes.
 - r) Copia de los diplomas que acrediten la formación académica requerida del plantel profesional clave, en caso que el grado o título profesional requerido no se encuentre publicado en el Registro Nacional de Grados Académicos y Títulos Profesionales a cargo de la de la Superintendencia Nacional de Educación Superior Universitaria – SUNEDU¹⁴.
 - s) Copia de (i) contratos y su respectiva conformidad o (ii) constancias o (iii) certificados o (iv) cualquier otra documentación que, de manera fehaciente demuestre la experiencia del personal que conforma el plantel profesional clave.

Importante

- *La Entidad debe aceptar las diferentes denominaciones utilizadas para acreditar la carrera profesional requerida, aun cuando no coincida literalmente con aquella prevista en los requisitos de calificación (por ejemplo Ingeniería Ambiental, Ingeniería en Gestión Ambiental, Ingeniería y Gestión Ambiental u otras denominaciones).*
- *Los documentos que acreditan la experiencia del personal deben incluir como mínimo los nombres y apellidos del profesional, el cargo desempeñado, el plazo de la prestación indicando el día, mes y año de inicio y culminación, el nombre de la Entidad u organización que emite el documento, la fecha de emisión y nombres y apellidos de quien suscribe el documento.*

En caso estos documentos establezcan el plazo de la experiencia adquirida por el profesional en meses sin especificar los días la Entidad debe considerar el mes completo.

De presentarse experiencia ejecutada paralelamente (traslape), para el cómputo del tiempo de dicha experiencia sólo se considerará una vez el periodo traslapado. No obstante, de presentarse periodos traslapados en el residente de obra, no se considera ninguna de las experiencias acreditadas, salvo la ejecución de obras por paquete.

Se considerará aquella experiencia que no tenga una antigüedad mayor a veinticinco (25) años anteriores a la fecha de la presentación de ofertas.

Asimismo, la Entidad debe valorar de manera integral los documentos presentados para acreditar dicha experiencia. En tal sentido, aun cuando en los documentos presentados la denominación del cargo o puesto no coincida literalmente con aquella prevista en los requisitos de calificación, se deberá validar la experiencia si las actividades que realizó el profesional corresponden con la función propia del cargo o puesto requerido.

- *Cuando el postor ganador de la buena pro presenta como plantel profesional clave a profesionales que se encuentren prestando servicios como residente o supervisor en obras contratadas por la Entidad que no cuentan con recepción, procede otorgar plazo adicional para subsanar, conforme lo previsto en el literal a) del artículo 141 del Reglamento.*
- *En caso que el postor ganador de la buena pro sea un consorcio, las garantías que presente este para el perfeccionamiento del contrato, así como durante la ejecución contractual, de ser el caso, además de cumplir con las condiciones establecidas en el artículo 33 de la Ley y en el artículo 148 del Reglamento, deben consignar expresamente el nombre completo o la denominación o razón social de los integrantes del consorcio, en calidad de garantizados, de lo contrario no podrán ser aceptadas por las Entidades. No se cumple el requisito antes indicado si se consigna únicamente la denominación del consorcio, conforme lo dispuesto en la Directiva "Participación de Proveedores en Consorcio en las Contrataciones del Estado".*
- *En los contratos de ejecución de obras que celebren las Entidades con las micro y pequeñas empresas, estas últimas pueden otorgar como garantía de fiel cumplimiento el diez por ciento*

¹³ La Entidad puede requerir este documento en caso de obras a suma alzada.

¹⁴ <https://enlinea.sunedu.gob.pe/>

(10%) del monto del contrato, porcentaje que es retenido por la Entidad durante la primera mitad del número total de pagos a realizarse, de forma prorrateada en cada pago, con cargo a ser devuelto a la finalización del mismo, conforme lo establece el numeral 149.4 del artículo 149 del Reglamento y numeral 151.3 del artículo 151 del Reglamento, siempre que:

- a) El procedimiento de selección original del cual derive el contrato a suscribirse sea una Adjudicación Simplificada.
- b) El plazo de ejecución de la obra sea igual o mayor a sesenta (60) días calendario; y,
- c) El pago a favor del contratista considere, al menos, dos (2) valorizaciones periódicas, en función del avance de obra.

Para dicho efecto los postores deben encontrarse registrados en el REMYPE, consignando en la Declaración Jurada de Datos del Postor (Anexo N° 1) o en la solicitud de retención de la garantía durante el perfeccionamiento del contrato, que tienen la condición de MYPE, lo cual será verificado por la Entidad en el link <http://www2.trabajo.gob.pe/servicios-en-linea-2-2> opción consulta de empresas acreditadas en el REMYPE.

Importante

- Corresponde a la Entidad verificar que las garantías presentadas por el postor ganador de la buena pro cumplan con los requisitos y condiciones necesarios para su aceptación y eventual ejecución; sin perjuicio de la determinación de las responsabilidades funcionales que correspondan.
- De conformidad con el Reglamento Consular del Perú aprobado mediante Decreto Supremo N° 076-2005-RE para que los documentos públicos y privados extendidos en el exterior tengan validez en el Perú, deben estar legalizados por los funcionarios consulares peruanos y refrendados por el Ministerio de Relaciones Exteriores del Perú, salvo que se trate de documentos públicos emitidos en países que formen parte del Convenio de la Apostilla, en cuyo caso bastará con que estos cuenten con la Apostilla de la Haya¹⁵.
- La Entidad no puede exigir documentación o información adicional a la consignada en el presente numeral para el perfeccionamiento del contrato.

2.4. PERFECCIONAMIENTO DEL CONTRATO

El contrato se perfecciona con la suscripción del documento que lo contiene. Para dicho efecto el postor ganador de la buena pro, dentro del plazo previsto en el artículo 141 del Reglamento, debe presentar la documentación requerida en MESA DE PARTES de la Municipalidad Distrital de Acari, sito en Calle Acari Mz. 35 Lt 01- Distrito de Acari - Provincia de Caraveli - Región Arequipa.

Importante

En el caso de contratación de obras por paquete, se debe suscribir un contrato por cada obra incluida en el paquete.

2.5. ADELANTOS

2.5.1. ADELANTO DIRECTO

"La Entidad otorgará **UN (01) ADELANTO** directo por el **10%** del monto del contrato original.

El contratista debe solicitar formalmente el ADELANTO DIRECTO dentro de los ocho (8) días siguientes a la suscripción del contrato, adjuntando a su solicitud la garantía por adelantos¹⁶ mediante carta fianza o póliza de caución y el comprobante de pago correspondiente. La Entidad debe entregar el monto solicitado dentro de los siete (7) días contados a partir del día siguiente de recibida la solicitud del contratista.

¹⁵ Según lo previsto en la Opinión N° 009-2016/DTN.

¹⁶ De conformidad con el artículo 153 del Reglamento, esta garantía debe ser emitida por idéntico monto y un plazo mínimo de vigencia de tres (3) meses, renovable por un plazo idéntico hasta la amortización total del adelanto otorgado. Cuando el plazo de ejecución contractual sea menor a tres (3) meses, las garantías pueden ser emitidas con una vigencia menor, siempre que cubra la fecha prevista para la amortización total del adelanto otorgado.

Vencido el plazo para solicitar el adelanto no procede la solicitud.

2.5.2. ADELANTO PARA MATERIALES E INSUMOS

"La Entidad otorgará adelantos para materiales e insumos por el veinte (20%) del monto del contrato original, conforme al calendario de adquisición de materiales e insumos presentado por el contratista.

La entrega de los adelantos se realizará en un plazo de **ocho (08)** días calendario previos a la fecha prevista en el calendario de adquisición de materiales e insumos para cada adquisición, con la finalidad que EL CONTRATISTA pueda disponer de los materiales e insumos en la oportunidad prevista en el calendario de avance de obra valorizado. Para tal efecto, EL CONTRATISTA debe solicitar la entrega del adelanto en un plazo de **cinco (05)** días calendario anteriores al inicio del plazo antes mencionado, adjuntando a su solicitud la **garantía por adelantos**¹⁷ mediante carta fianza o póliza de caución y el comprobante de pago respectivo.

2.6. VALORIZACIONES

El periodo de valorización será mensual.

Importante

- Cuando el periodo de valorización establecido por la Entidad sea el mensual, el plazo del pago de la valorización se regirá por lo dispuesto en el numeral 194.7 del artículo 194 del Reglamento. En cambio, si la Entidad prevé un periodo de valorización distinto al mensual, se debe establecer los plazos y procedimiento aplicables para la valorización, teniendo en consideración lo dispuesto en el numeral 194.6 del referido artículo, así como el plazo para el pago de las valorizaciones.
- Las valorizaciones de obra se presentan a través del módulo de ejecución contractual del SEACE. Dicha obligación aplica a los contratos de obra que deriven de procedimientos de selección para la ejecución de obras, convocados a partir de la entrada en vigencia de la Directiva N° 001-2022-OSCE/CD "Gestión de las valorizaciones de obra a través del SEACE"¹⁸. Mediante comunicado el OSCE publica y difunde la relación de Entidades obligadas a usar la sección de valorizaciones electrónicas como medio para la gestión de las valorizaciones de obra. El primer listado de entidades obligadas se encuentra publicado en el siguiente enlace:

<https://www.gob.pe/institucion/osce/noticias/575017-comunicado-n-001-2022-osce>.

2.7. PLAZO PARA EL PAGO DEL SALDO DE LA LIQUIDACIÓN DEL CONTRATO DE OBRA

La Entidad o el contratista, según corresponda, deben efectuar el pago del monto correspondiente al saldo de la liquidación del contrato de obra, en el plazo de treinta (30) días calendario, computados desde el día siguiente del consentimiento de la liquidación. Para tal efecto, la parte que solicita el pago debe presentar el comprobante de pago respectivo.

¹⁷ De conformidad con el artículo 153 del Reglamento, esta garantía debe ser emitida por idéntico monto y un plazo mínimo de vigencia de tres (3) meses, renovable por un plazo idéntico hasta la amortización total del adelanto otorgado. Cuando el plazo de ejecución contractual sea menor a tres (3) meses, las garantías pueden ser emitidas con una vigencia menor, siempre que cubra la fecha prevista para la amortización total del adelanto otorgado.

¹⁸ Aprobada mediante Resolución N° 002-2022-OSCE-PRE y modificada mediante Resolución N° 042-2022-OSCE/PRE, publicadas en el Diario Oficial El Peruano el 10 de enero de 2022 y 5 de marzo de 2022, respectivamente.

CAPÍTULO III REQUERIMIENTO

Importante

Es responsabilidad de la Entidad cautelar la adecuada formulación del expediente técnico, debiendo asegurar la calidad técnica y reducir la necesidad de su reformulación por errores o deficiencias técnicas que repercutan en el proceso de contratación y en la ejecución de la obra.

3.1. EXPEDIENTE TÉCNICO E INFORMACIÓN COMPLEMENTARIA DEL EXPEDIENTE TÉCNICO

MUNICIPALIDAD DISTRITAL DE ACARI

TERMINOS DE REFERENCIA

OBRA:

"CONSTRUCCION DE VEREDA Y BERMA; EN LAS CALLES FRANCISCO BOLOGNESI, MIGUEL GRAU, RAMIRO PRIALE, GUILLERMO COX Y SAN MARTIN EN EL BARRIO RAUL CARCAMO DEL DISTRITO DE ACARI, PROVINCIA CARAVELI, DEPARTAMENTO AREQUIPA" – I ETAPA CUI: 2621646

1. EXPEDIENTE TECNICO E INFORMACION COMPLEMENTARIA DEL EXPEDIENTE TECNICO

1.1. CONSIDERACIONES GENERALES

El área de intervención del presente proyecto se planteará en la calle Miguel Grau, ubicado en el pueblo de Acari, en el Distrito de Acari, en la provincia de Caraveli, en el departamento de Arequipa, el poblado está rodeado por terrenos agrícolas, que pertenece a la división política del distrito de Acari, el mismo que cuenta con Centros poblados e irrigaciones.

La principal razón para la construcción del servicio de movilidad urbana de la Calle Miguel Grau, es afrontar la necesidad de mejorar las condiciones de accesibilidad peatonal en Acari, se requiere la construcción de veredas laterales y bermas de estacionamiento, con la finalidad de dotar de seguridad vial y peatonal. El área del proyecto cuenta con construcciones existentes como veredas y bermas las cuales fueron construidas de manera empírica por los mismos pobladores, también se cuenta con la instalación de los servicios básicos como agua, desagüe y electricidad, para lo cual la construcción de las veredas y bermas en la zona complementarían con el proyecto de salubridad y ayudarían al panorama estético del poblado de Acari.

El área del proyecto cuenta con la pavimentación de sus vías las cuales se conservaran y respetaran, las áreas destinadas a veredas y bermas se encuentran en muy mal estado ya que fueron creadas por los mismos pobladores, en algunos sectores son inexistentes estos elementos, conformados por espacios de tierra que hacen que su tránsito peatonal sea inapropiado, por lo que no cuenta con zonas de circulación peatonal seguras, estos proyectos resultan esenciales para el poblador ya que se daría un uso adecuado en conjunto de vías y veredas, con el objeto de darles una mejor calidad de vida.

En virtud de lo anterior este proyecto desarrollara desde la infraestructura necesaria, proporcionando espacios adecuados para realizar las actividades rutinarias de la comunidad, hasta el mobiliario adecuado para poder disfrutar del tránsito peatonal adecuado, proporcionando un ambiente de calidad y adecuado al clima del sector, ofreciendo un ambiente de confort para la comunidad.

1.2. PROBLEMÁTICA

En la actualidad las calles del proyecto cuentan con pistas asfaltadas y en un estado óptimo, las veredas y bermas de los sectores tiene muchas falencias ya que en algunos sectores la construcción fue hecha por los mismos vecinos y de forma empírica lo cual genera deficiencias según normas técnicas de diseño y en algunas zonas no cuentan con estos elementos lo cual genera zonas insalubres y de peligro para los transeúntes y los pobladores de la zona, algunas viviendas no respetan los límites establecidos en el catastro urbano, lo cual genera un desorden en el planteamiento de las veredas y bermas, las cuales se tiene que acomodar al espacio existente y en algunos puntos no cumplan con las medidas mínimas establecidas por los parámetros urbanos.

Por esta razón resulta necesario consolidar las formas organizativas de la comunidad como medio fundamental para lograr una mayor participación de la Sociedad Civil; siendo necesario contar con una infraestructura adecuada que coadyuve al crecimiento y desarrollo de la asociación en estudio en correlación con los planes de desarrollo del gobierno local.

1.3. DATOS DEL PROYECTO:

1.3.1. DATOS GENERALES:

Nombre de la obra

: "CONSTRUCCION DE VEREDA Y BERMA; EN EL(LA) LAS CALLES FRANCISCO BOLOGNESI, MIGUEL GRAU, RAMIRO PRIALE, GUILLERMO COX Y SAN MARTIN EN EL BARRIO RAUL CARCAMO DEL DISTRITO DE ACARI, PROVINCIA CARAVELI, DEPARTAMENTO AREQUIPA" – I ETAPA CUI: 2621646.

Documento de aprobación

: RESOLUCIÓN DE ALCALDÍA N° 085-2024-MDA.

Fecha de aprobación

: 03 DE JULIO DEL 2024

CONSTRUCCION DE VEREDA Y BERMA; EN LAS CALLES FRANCISCO BOLOGNESI, MIGUEL GRAU, RAMIRO PRIALE, GUILLERMO COX Y SAN MARTIN EN EL BARRIO RAUL CARCAMO DEL DISTRITO DE ACARI, PROVINCIA CARAVELI, DEPARTAMENTO AREQUIPA" – I ETAPA CUI: 2621646

MUNICIPALIDAD DISTRITAL DE ACARI

Ubicación

: El lugar de ejecución de la obra es el siguiente:

Localidad : Pueblo Nuevo Acari
Distrito : Acari
Provincia : Caraveli
Departamento : Arequipa

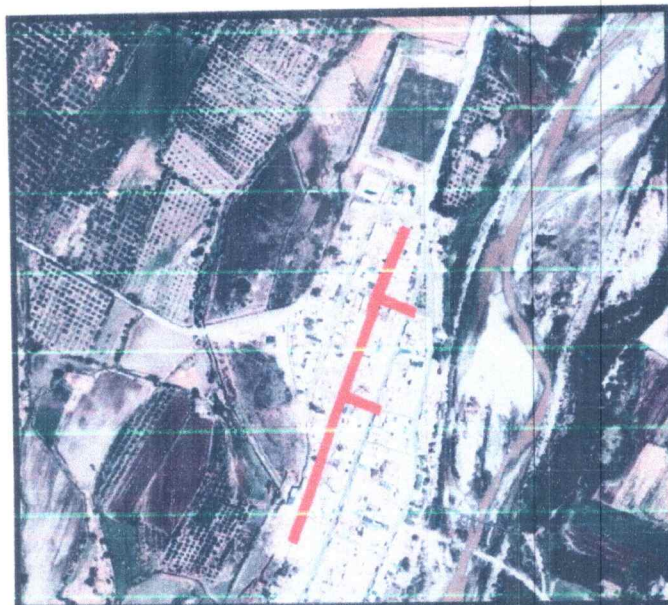

Fuente: Elaborado por el Equipo Técnico.



1.3.2. MAPA DE MACRO LOCALIZACIÓN Y MICRO LOCALIZACIÓN DEL PROYECTO



Fuente: Elaborado por el Equipo Técnico.

1.3.3. BENEFICIARIOS DIRECTOS:

Serán los pobladores del Barrio Raúl Cárcamo en la localidad Pueblo Nuevo Acari.

CONSTRUCCION DE VEREDA Y BERMA; EN LAS CALLES FRANCISCO BOLOGNESI, MIGUEL GRAU, RAMIRO PRIALE, GUILLERMO COX Y SAN MARTIN EN EL BARRIO RAUL CARCAMO DEL DISTRITO DE ACARI, PROVINCIA CARAVELI, DEPARTAMENTO AREQUIPA" - I ETAPA CUI: 2621646

MUNICIPALIDAD DISTRITAL DE ACARI

1.3.4. VÍAS DE TRANSPORTE Y COMUNICACION

Estas carreteras permiten el acceso para el intercambio comercial permanente con las poblaciones vecinas.

1.3.5. VÍAS DE TRANSPORTE

Item	Inicio	Fin	Tipo de Vía	Medio	Km	Tiempo (minutos)
1	AREQUIPA	ACARI	ASFALTADA	VEHIC. MOTORIZADO	590	9 H
2	ACARI	OTAPARA	TROCHA CARROZABLE	VEHIC. MOTORIZADO	20	0.40 H

Fuente: Elaborado por el Equipo Técnico.

**1.3.6. ACTIVIDADES SOCIOECONOMICAS
CARACTERÍSTICAS SOCIO ECONÓMICAS GENERALES**

El distrito de Acari, presenta las siguientes características Socio-Económicas:

ACTIVIDADES ECONOMICAS

La principal actividad económica de las familias es la minería, mientras otros se desempeñan en actividades como la agricultura y ganadería en similar magnitud, sin embargo, la mayoría de la población se dedica paralelamente a la crianza de ganado vacuno, ovino y animales menores como gallinas y cuyes. Y una pequeña parte de la población se dedica al comercio.

CARACTERISTICAS SOCIO CULTURALES

Población con manifestaciones culturales ancestrales, su lenguaje predominante es el castellano, anexo que predominan los jóvenes, con vocación de superación, participativa y debidamente organizada.

El nivel de instrucción predominante de la población en general es la secundaria seguido de la primaria y una minoría la superior.

La disponibilidad de los servicios educativos está dada por:

Centro de Educación Inicial
Centro de Educación Primaria
Centro de Educación Secundaria

También cuenta con Juez de Paz, Iglesia, etc.

1.3.7. SERVICIOS BÁSICOS

Agua Potable : Cuenta con el servicio.
Desagüe : Sistema de Alcantarillado y redes de desagüe y letrinas.
Electricidad : Alumbrado Público y domiciliario.
Telefonía : Cuenta con servicio de telefonía fija y móvil.
Vías de Acceso : Cuenta con vías de acceso desde la ciudad de Arequipa

1.3.8. IMPACTO AMBIENTAL

La ejecución del Proyecto "CONSTRUCCIÓN DE VEREDA Y BERMA; EN EL(LA) LAS CALLES FRANCISCO BOLOGNESI, MIGUEL GRAU, RAMIRO PRIALE, GUILLERMO COX Y SAN MARTIN EN EL BARRIO RAUL CARCAMO DEL DISTRITO DE ACARI, PROVINCIA CARAVELI, DEPARTAMENTO AREQUIPA" – I ETAPA CUI: 2621646, durante sus actividades de construcción, podría generar impactos al ambiente que lo rodea, como los siguientes:

- En el proceso constructivo se generará polvo moderado.
- En el proceso constructivo se generará ruido moderado.
- No se genera otro Impacto Negativo nocivo contra el medio ambiente. Se recomienda un manejo adecuado en el proceso de eliminación de desperdicios que se produzcan en la ejecución de la obra.

CONSTRUCCION DE VEREDA Y BERMA; EN LAS CALLES FRANCISCO BOLOGNESI, MIGUEL GRAU, RAMIRO PRIALE, GUILLERMO COX Y SAN MARTIN EN EL BARRIO RAUL CARCAMO DEL DISTRITO DE ACARI, PROVINCIA CARAVELI, DEPARTAMENTO AREQUIPA" – I ETAPA CUI: 2621646



[Handwritten signature]

[Handwritten signature]
BEE

[Handwritten signature]

MUNICIPALIDAD DISTRITAL DE ACARI

Mitigación:

Se da para para lograr que la continuidad de acciones en procura de la conservación del ambiente sea permanente. Está dirigido principalmente al personal técnico y obrero que trabajará en la obra. En su ejecución se requerirá la participación plena y consciente de todos los involucrados, siendo la Constructora la encargada de ejecutarla. Por lo tanto, es necesario crear conciencia ambiental en el personal de obra de la unidad ejecutora y establecer las acciones necesarias a fin de prevenir y/o evitar posibles daños a uno o más componentes del ambiente en el área del proyecto.

El Proyecto encierra el desarrollo de una serie de actividades constructivas, que pueden alterar levemente las condiciones actuales del medio donde se desarrolla. Esta situación determina la necesidad de capacitar al personal responsable de la construcción de la obra.

La capacitación consistirá en sensibilizar al personal de la obra (técnicos y profesionales) sobre el cuidado que debe tenerse durante la construcción del Proyecto, por ubicarse éste en una zona urbana. Además, incentivará el empleo de técnicas o tecnologías que causen el menor daño posible al ambiente y tiendan a la mínima contaminación posible. La capacitación tratará los siguientes temas:

a) Seguridad laboral

Se tratará temas principalmente sobre medidas de seguridad e higiene en el trabajo, prevención de accidentes, primeros auxilios y organización de las operaciones de socorro.

b) Protección ambiental

Responsabilidad personal sobre protección ambiental, medidas preventivas y/o correctivas, tratamiento y disposición de desechos, contaminación de aguas y suelos, relaciones comunitarias.

c) Procedimientos ante emergencias

Derrumbes, sismos.

1.4. BASE LEGAL

- Ley N° 30225: Ley de Contrataciones del Estado (vigente desde el 09.01.2016, modificado con el Decreto Legislativo N° 1341 y el Decreto Legislativo N° 1444, y consolidado a través del TUO aprobado con Decreto Supremo N° 082-2019-EF).
- Decreto Supremo N° 344-2018-EF: Reglamento de Ley N° 30225 (vigente desde el 30.01.2019 y modificado con Decreto Supremo N° 377-2019-EF).
- Decreto Legislativo N° 1486.
- Resolución Directoral N° 006-2020-EF/54.01.
- Decreto Supremo N° 103-2020-EF.
- Directiva N°005-2020-OSCE.



1.5. OBJETIVOS DEL PROYECTO

1.5.1. OBJETIVO GENERAL

Como propósito de mejorar la calidad de vida y brindar un sistema vial adecuado, se gestionó el PIP "CONSTRUCCION DE VEREDA Y BERMA; EN LAS CALLES FRANCISCO BOLOGNESI, MIGUEL GRAU, RAMIRO PRIALE, GUILLERMO COX Y SAN MARTIN EN EL BARRIO RAUL CARCAMO DEL DISTRITO DE ACARI, PROVINCIA CARAVELI, DEPARTAMENTO AREQUIPA" – I ETAPA CUI: 2621646.

Por lo tanto, con la finalidad de solucionar el problema central del proyecto, se tiene como objetivo principal la elaboración del estudio a nivel de expediente del proyecto ya mencionado con anterioridad.

1.5.2. OBJETIVOS ESPECIFICOS

Con la ejecución del proyecto se tendrá:

- Demolición de las veredas y bermas precarias en el sector establecido del área de intervención.
- Incorporar un diseño apropiado y específico a las características y normas establecidas para el desarrollo del proyecto.
- Creación de veredas y bermas para formar parte del sistema vial peatonal y vehicular del área de intervención.

1.6. METAS FISICAS

Las metas físicas que persigue el proyecto "CONSTRUCCION DE VEREDA Y BERMA; EN LAS CALLES FRANCISCO BOLOGNESI, MIGUEL GRAU, RAMIRO PRIALE, GUILLERMO COX Y SAN MARTIN EN

CONSTRUCCION DE VEREDA Y BERMA; EN LAS CALLES FRANCISCO BOLOGNESI, MIGUEL GRAU, RAMIRO PRIALE, GUILLERMO COX Y SAN MARTIN EN EL BARRIO RAUL CARCAMO DEL DISTRITO DE ACARI, PROVINCIA CARAVELI, DEPARTAMENTO AREQUIPA" – I ETAPA CUI: 2621646

MUNICIPALIDAD DISTRITAL DE ACARI

EL BARRIO RAUL CARCAMO DEL DISTRITO DE ACARI, PROVINCIA CARAVELI, DEPARTAMENTO AREQUIPA" – I ETAPA CUI: 2621646, son:

1.6.1. TRAZO Y NIVELACIÓN:

Trazo, niveles y replanteo preliminar antes y durante la ejecución.
Corte y nivelación superficial con maquinaria.

1.6.2. VEREDAS:

Base granular e=10cm para veredas, concreto F'c=175 kg/cm² e=10cm en veredas, inc. frotachado, bruñado, acabado, 1028.36 m² veredas.

1.6.3. MARTILLOS Y RAMPAS:

Base granular e=10cm para veredas, concreto F'c=175 kg/cm² e=10cm en veredas, inc. frotachado, bruñado, acabado, 251.64 m² de martillos y rampas.

1.6.4. BERMAS:

Conformación de base granular de e=10cm y de cama de arena E=0.05 m, pavimento semirígido con adoquines de 10x20x6cm, área de construcción 1074.20m².

1.6.5. SEGURIDAD Y SALUD EN OBRA

En estas partidas se mantendrán la mayor seguridad del personal mediante sus epps y así mismo respetando las normas de seguridad.
El personal tendrá todos sus implementos de seguridad, antes de ingresar a realizar las labores en campo.

1.6.6. CONTROL DE CALIDAD

Antes de empezar los trabajos de concreto se tendrá que realizar el diseño de mezcla con los agregados de la zona y así obtener la resistencia óptima para las obras de concreto armado.

1.6.7. MITIGACION AMBIENTAL

En la ejecución de la obra este componente es importante, ya que se va tener un plan de mitigación ambiental durante la obra, también se manejará los residuos sólidos.



1.7. CRITERIO DE DISEÑO.

En el análisis y diseño de todas las partes del Proyecto, se han empleado métodos y criterios compatibles con el comportamiento de cada uno de sus elementos.

Se han empleado las siguientes Normas (Normas Peruanas de Edificación):

- Manual de Diseño Geométrico de Vías Urbanas - 2005 -VCHI.
- Manual de Dispositivos de Control de Tránsito Automotor para Calles y Carreteras.
- Directiva N° 02-2007-MTC/14.
- Reglamento Nacional de Edificaciones.
- Normas de Suelos y Cimentaciones, E - 050.
- Normas de Concreto Armado, E - 060.
- Normas de Albañilería E - 070.
- Código Nacional de Electricidad - Utilización.
- Drenaje Pluvial Urbano - 060.

1.8. FUENTE DE FINANCIAMIENTO

La fuente de financiamiento del proyecto es con cargo a la Municipalidad Distrital de Acari.

1.9. MODALIDAD DE EJECUCION DE OBRA

La modalidad de ejecución de obra será por CONTRATA.

1.10. SISTEMA DE CONTRATACION

El procedimiento de selección para la contratación de la ejecución de obra será a Precios Unitarios.

CONSTRUCCION DE VEREDA Y BERMA; EN LAS CALLES FRANCISCO BOLOGNESI, MIGUEL GRAU, RAMIRO PRIALE, GUILLERMO COX Y SAN MARTIN EN EL BARRIO RAUL CARCAMO DEL DISTRITO DE ACARI, PROVINCIA CARAVELI, DEPARTAMENTO AREQUIPA" – I ETAPA CUI: 2621646

GEC

MUNICIPALIDAD DISTRITAL DE ACARI

1.11. PLAZO DE EJECUCION DE LA OBRA

Se propone un tiempo de ejecución física de obra de 120 días calendario, contados a partir de la autorización de inicio de obra.

1.12. CUADRO RESUMEN PRESUPUESTO DEL PROYECTO.

ITEM	DESCRIPCION	MONTO S/.
1	"CONSTRUCCION DE VEREDA Y BERMA; EN LAS CALLES FRANCISCO BOLOGNESI, MIGUEL GRAU, RAMIRO PRIALE, GUILLERMO COX Y SAN MARTIN EN EL BARRIO RAUL CARCAMO DEL DISTRITO DE ACARI, PROVINCIA CARAVELI, DEPARTAMENTO AREQUIPA" - I ETAPA CUI: 2621646	
	COSTO DIRECTO CD.	582,729.08
	Gastos Generales (7.00 %)	40,791.04
	Utilidad (9.00%)	52,445.62
	SUB TOTAL	675,965.74
	I.G.V. (18%)	121,673.83
	COSTO DE EJECUCION DE OBRA	797,639.57
	GASTOS DE SUPERVISION Y LIQUIDACION	37,877.39
	PRESUPUESTO TOTAL	835,516.96

Este expediente se ha desarrollado por Administración Presupuestaria Indirecta o por Contrata.



1.13. VALOR REFERENCIAL DE EJECUCION DE OBRA.

ITEM	DESCRIPCION	MONTO S/.
1	"CONSTRUCCION DE VEREDA Y BERMA; EN LAS CALLES FRANCISCO BOLOGNESI, MIGUEL GRAU, RAMIRO PRIALE, GUILLERMO COX Y SAN MARTIN EN EL BARRIO RAUL CARCAMO DEL DISTRITO DE ACARI, PROVINCIA CARAVELI, DEPARTAMENTO AREQUIPA" - I ETAPA CUI: 2621646	
	COSTO DIRECTO CD.	582,729.08
	Gastos Generales (7.00 %)	40,791.04
	Utilidad (9.00%)	52,445.62
	SUB TOTAL	675,965.74
	I.G.V. (18%)	121,673.83
	COSTO DE EJECUCION DE OBRA	797,639.57

Costo total de la ejecución de obra ascenderá a la suma de SETECIENTOS NOVENTA Y SIETE MIL SEISCIENTOS TREINTA Y NUEVE CON 57/100 SOLES.

1.14. ACTIVIDADES DURANTE LA EJECUCIÓN

EL CONTRATISTA, Ejecutor de la Obra, debe disponer de los equipos y personal suficiente para el cumplimiento del Cronograma de Obra, siendo esto independiente del número de profesionales y equipos ofertados o de su rendimiento.

Sin exclusión de las obligaciones que corresponden a las Empresas Contratistas, conforme a los dispositivos legales vigentes y que son inherentes como tal, entre otros, EL CONTRATISTA está obligado a:

- Formular oportunamente las recomendaciones, complementaciones y/o modificaciones que considere indispensables al Estudio, así como indicar los probables presupuestos adicionales y deductivos de la Obra, en coordinación directa con la supervisión y/o inspección, según corresponda.
- Revisión, verificación de los trazos y niveles topográficos en general.
- Revisar los estudios de suelos, de corresponder y verificar la ubicación y disponibilidad de canteras y áreas del depósito para material excedente, fuentes de agua, drenaje y arqueológico; y en caso necesario, proponer alternativas o soluciones oportunamente, al inicio de los trabajos.

CONSTRUCCION DE VEREDA Y BERMA; EN LAS CALLES FRANCISCO BOLOGNESI, MIGUEL GRAU, RAMIRO PRIALE, GUILLERMO COX Y SAN MARTIN EN EL BARRIO RAUL CARCAMO DEL DISTRITO DE ACARI, PROVINCIA CARAVELI, DEPARTAMENTO AREQUIPA" - I ETAPA CUI: 2621646

MUNICIPALIDAD DISTRITAL DE ACARI

- Entregar oportunamente el Calendario de Avance Obra Valorizado (CAO), el Calendario de Utilización del Adelanto Directo, Calendario de Adquisición de Materiales (CAM) y Utilización de Equipos Mecánicos, según corresponda.
- El Calendario de Avance de Obra Valorizado debe estar sustentado en el Programa de Ejecución de Obra (PERT - CPM), el cual deberá considerar la estacionalidad climática propia del área donde se ejecute la obra, cuando corresponda.
- En caso se haya entregado el adelanto directo, utilizarlo correctamente, cuyo propósito es la movilización de personal, equipo y gastos iniciales en la ejecución del Contrato de Obra, cuando corresponda.
- Ejecutar el Proyecto, de acuerdo a los Planos, Especificaciones Técnicas y en general con toda la documentación que conforma el Expediente Técnico correspondiente, cumpliendo con las Normas de Construcción, Normas Ambientales, Normas de Protección del Patrimonio Cultural, Normas de Seguridad y Reglamentación vigentes, así como la calidad de los materiales que intervienen en la obra.
- El equipo de construcción y de laboratorio, la administración de seguridad de construcción y de tránsito, planificación y monitoreo del cronograma de obra y de la ruta crítica, según sea el caso, debe ser debidamente planeado.
- Controlar el avance las Obras a través de un Programa PERT-CPM y Diagrama de Barras con el detalle suficiente de cada una de las actividades desde el inicio hasta su conclusión, cuando corresponda.
- Elaborar el control físico económico y financiero de la Obra, efectuando detallada y oportunamente la medición y valorización de las cantidades de obra ejecutada, mediante la utilización de programas de computación.
- Presentar los informes y/o expedientes sobre adicionales, según la normatividad vigente, del mismo modo, elaborar y presentar los correspondientes deductivos y ampliaciones de plazo, dentro del periodo previsto en la normatividad que rige la contratación de obras. Los expedientes de presupuestos adicionales deben tramitarse oportunamente ante LA ENTIDAD.
- Emitir opinión técnica, legal y servicios profesionales especializados, cuando las condiciones de las obras lo requieran, contribuyendo eficazmente a la mejor ejecución de las obras.
- El Contratista ejecutará la obra, incidiendo en los aspectos técnicos, ambientales, económicos, administrativos, legales, y todo aquello que se requiera para la eficiente y eficaz administración del Contrato de Obra.
- Elaborar y presentar oportunamente, los informes que correspondan dentro del periodo previsto en la normatividad que rige los Contratos.



1.15. ACTIVIDADES ESPECÍFICAS DEL CONTRATISTA.

Actividades Previas a la ejecución de las obras:

- El Contratista debe revisar los aspectos principales y/o críticos del Proyecto, estudio de suelos, estado y disponibilidad del terreno y canteras, verificación de niveles, Pls, Bench Mark, estructuras, clasificación de suelos, estabilidad de taludes, áreas determinadas críticas y otros aspectos que el contratista considere importante. Tiene como finalidad detectar cuanto antes las incompatibilidades que puedan existir en el Expediente Técnico y entre este y el terreno y tomar las medidas apropiadas para subsanarlas. Toda complementación al Proyecto debe contar con el pronunciamiento del Projectista.
- Las actividades previas a la ejecución de las obras, no consideradas en el párrafo precedentes obliga al Contratista la utilización de Ley de Contrataciones del estado y su Reglamento vigente y las normas que le fueren aplicables supletoriamente.

Actividades durante la ejecución de las obras:

- El Contratista, durante la ejecución de la obra, debe mantener vigente las Pólizas de Seguros, que haya contratado y debe cumplir con las normas y reglamentos de salud ocupacional, seguridad e higiene industrial.
- Los diseños de ejecución y métodos de construcción formulados por el Contratista, deberá ser compatible con el ritmo de ejecución propuesto (variable determinante), el número de equipos y su rendimiento, el personal y su calificación. Será responsabilidad del Contratista (utilizar todos los medios administrativos, legales y técnicos a su alcance), que permitan que la obra avance al ritmo

CONSTRUCCIÓN DE VEREDA Y BERMA; EN LAS CALLES FRANCISCO BOLOGNESI, MIGUEL GRAU, RAMIRO PRIALE, GUILLERMO COX Y SAN MARTIN EN EL BARRIO RAUL CARCAMO DEL DISTRITO DE ACARI, PROVINCIA CARAVELI, DEPARTAMENTO AREQUIPA" - I ETAPA CUI: 2621646

MUNICIPALIDAD DISTRITAL DE ACARI

ofertado, y en caso de demora, se agregue los recursos necesarios para recuperar el tiempo perdido.

- Constatar el replanteo general de la Obra y efectuar permanentemente el control topográfico durante la construcción, en coordinación directa con la Supervisión y/o Inspección, según corresponda.
- Recomendación sobre cambios y modificaciones del Proyecto original, así como de diseños complementarios necesarios; informando el impacto que estas tendrán sobre el costo y plazo de ejecución y la implicancia de no realizar las modificaciones propuestas.
- Ejecutar los trabajos de conformidad con el Proyecto, Especificaciones Técnicas, Plan de manejo socio ambiental y reglamentación técnica, ambiental y legal vigentes. Identificar eventuales impactos socio ambientales no incluidos dentro del Plan de manejo socio ambiental y que puedan presentarse durante la ejecución del proyecto y plantear las medidas correctivas para solucionarlos.
- Tramitar, según corresponda las autorizaciones y permisos necesarios para el inicio de las actividades, en conformidad con las disposiciones legales vigentes.
- Realizar los Metrados de obra, paralelamente a la ejecución de la Obra, con el fin de contar con los Metrados realmente ejecutados correspondientes a cada una de las partidas conformantes del Presupuesto de Obra, según el sistema de contratación aplicable, para ir progresivamente realizando la pre-liquidación de obra.
- Contribuir a la verificación de la viabilidad del proyecto por cada incremento del presupuesto de ejecución de obra, debido a la aprobación de presupuestos adicionales de Obra, en el marco de lo establecido por el INVIERTE.PE.
- Mantener bien iluminadas durante los posibles trabajos nocturnos que pudiera ocurrir.
- Desarrollar e implementar los mecanismos que provean a las comunidades y autoridades locales de la información relacionada al proyecto y su desempeño.
- Es obligación del Contratista, la elaboración del plazo contractual de la obra, incluyendo los plazos parciales, en base a los diagramas de CPM, PERT y similares.
- Valorizar, según la periodicidad contratada la obra, ejecutada según presupuesto contratado y los reintegros que le corresponden; así como de los presupuestos adicionales, sustentándolos con la documentación técnico administrativa que los respalde.
- De requerirse modificaciones en el Expediente Técnico no previstas originalmente en las Bases, en el Contrato, ni en el Presupuesto, cuya realización resulte indispensable para dar cumplimiento a la meta prevista de la obra principal y dé lugar a un Presupuesto Adicional de Obra, el Contratista, dentro del plazo previsto en los artículos pertinentes del Reglamento de la Ley de Contrataciones, comunicará oportunamente a LA ENTIDAD.
- Los expedientes de presupuestos adicionales deben elaborarse y tramitarse con la antelación necesaria para no generar ampliaciones de plazo, salvo situaciones imprevisibles.
- En los Presupuestos Adicionales, el Contratista debe presentar el sustento del Metrados total de cada partida con la planilla respectiva, adjuntando el sustento técnico y legal del caso, (Planos, Memoria Descriptiva, Especificaciones Técnicas, Metrados, Presupuestos, Sustento Técnico y Legal, etc., de acuerdo a las normas legales). La planilla de Metrados deberá ir acompañada de planos y croquis o diagramas que permitan su identificación, así como las hojas de cálculo correspondientes.
- Cuando se produzcan modificaciones en los Expedientes Técnicos, se solicitará la opinión del proyectista, debiendo precisar claramente en la consulta al proyectista, cuáles son los aspectos sobre los que debe emitir pronunciamiento.
- EL CONTRATISTA de Obra debe enunciar sobre la necesidad de las modificaciones al expediente técnico, de ser el caso, y sobre cada una de los trabajos que componen el adicional, fundamentando su posición, que incluya la explicación del porque su no ejecución evitaría alcanzar la finalidad del contrato.
- Un Deductivo es vinculante cuando se deriva de sustituciones de obra directamente vinculadas con partidas de trabajos adicionales, que responden a la misma finalidad programada.
- EL CONTRATISTA de Obra debe prever que en los presupuestos adicionales cuya causalidad esté vinculada a una eventualidad que no corresponde a condiciones normales, se adjunte el sustento técnico suficiente y competente, a fin de que los expedientes de aprobación reflejen claramente los hechos que ocasionaron la formulación de los mismos.



CONSTRUCCION DE VEREDA Y BERMA; EN LAS CALLES FRANCISCO BOLOGNESI, MIGUEL GRAU, RAMIRO PRIALE,
GUILLERMO COX Y SAN MARTIN EN EL BARRIO RAUL CARCAMO DEL DISTRITO DE ACARI, PROVINCIA CARAVELI,
DEPARTAMENTO AREQUIPA" – I ETAPA CUI: 2621646

MUNICIPALIDAD DISTRITAL DE ACARI

- Sustener con los funcionarios de LA ENTIDAD, una permanente comunicación sobre el estado de las obras y el desarrollo del Contrato, para cuyo efecto deberá contar con los medios de comunicación pertinentes que garanticen una fluida y permanente comunicación.
- Remisión de los Informes Especiales para LA ENTIDAD, cuando este los requiera o las circunstancias lo determinen.
- Mantenimiento del archivo general del Proyecto objeto del Contrato. Este archivo o copia se entregará a LA ENTIDAD con la Liquidación de Obra.
- Las actividades durante a la ejecución de las obras, no consideradas en los párrafos precedentes obliga al Contratista la utilización de Ley de Contrataciones del estado y su Reglamento vigente y las normas que le fueren aplicables supletoriamente.

2. CONSIDERACIONES ESPECÍFICAS

a) Del equipamiento

Ver ítem A.1 de REQUISITOS DE CALIFICACIÓN

El contratista está obligado a dotar de todas las maquinarias y equipo necesario para la ejecución de la obra, siendo responsable de su operatividad, mantenimiento y control durante toda la ejecución de la obra, conforme a las normas de seguridad correspondientes y a contar como mínimo con el equipamiento estratégico señalado en el expediente técnico.

El Postor presentará en una declaración jurada de la lista detallada de los equipos, vehículos y otros bienes mínimos solicitados en las presentes bases.

Declaración jurada de que dispone de las Maquinarias y Equipos y/o de terceros (alquiler), que se emplearán en la ejecución de las obras, de acuerdo a la relación de Maquinarias y Equipos mínimos, precisando su ubicación y oportunidad de empleo.

Si durante la ejecución de la obra el equipo ofertado necesitase ser sustituido por otro y otros de mayor rendimiento, este hecho no será causal de un adicional de costos o de una ampliación de plazo para lo cual deberá indicar en declaración jurada la reposición inmediata en el término de 48 horas.

La presentación del equipo mínimo, inferior a relación antes citado, acarreará la pérdida de la condición de Postor en merito a lo estipulado en el Reglamento.

b) Del plantel profesional

Ver ítem A.2 y A.3 de REQUISITOS DE CALIFICACIÓN

Son considerados dentro del plantel profesional clave los profesionales señalados a continuación los mismos que deberán cumplir como requisito mínimo con el perfil indicado. Para lo cual el postor deberá indicar en declaración jurada la relación del plantel profesional propuesto, con sus respectivos datos personales. Además, deberán presentar declaración jurada de encontrarse habilitado para ejercer la profesión del personal clave.

c) De la experiencia en la especialidad del ejecutor de obra

El postor debe acreditar un monto facturado acumulado equivalente a UNA (1) VEZ EL VALOR REFERENCIAL DE LA CONTRATACIÓN, en la ejecución de obras similares, durante los 10 años anteriores a la fecha de la presentación de ofertas que se computarán desde la suscripción del acta de recepción de obra.

Ver ítem B de REQUISITOS DE CALIFICACIÓN

CONDICIONES DE LOS CONSORCIOS

De conformidad con el numeral 49.5 del artículo 49 del Reglamento, la participación en consorcio es la siguiente:

1. El número máximo de consorciados es de 2 integrantes.
2. El porcentaje mínimo de participación de cada consorciado es de 20%.
3. El porcentaje mínimo de participación en la ejecución del contrato, para el integrante del consorcio que acredite mayor experiencia, es de 20%.

OTRAS PENALIDADES

- De acuerdo con el artículo 163 del Reglamento, se pueden establecer otras penalidades, distintas al retraso o mora, las cuales deben ser objetivas, razonables, congruentes y proporcionales con el objeto de la contratación.
- Según lo previsto en los artículos 190 y 191 del Reglamento, en este tipo de penalidades se deben

CONSTRUCCION DE VEREDA Y BERMA; EN LAS CALLES FRANCISCO BOLOGNESI, MIGUEL GRAU, RAMIRO PRIALE, GUILLERMO COX Y SAN MARTIN EN EL BARRIO RAUL CARCAMO DEL DISTRITO DE ACARI, PROVINCIA CARAVELI, DEPARTAMENTO AREQUIPA" - I ETAPA CUI: 2621646



[Handwritten signature]

[Handwritten signature]
OEC

[Handwritten signature]

MUNICIPALIDAD DISTRITAL DE ACARI

incluir las siguientes:

OTRAS PENALIDADES			
N°	SUPUESTO DE APLICACIÓN DE PENALIDAD	FORMA DE CALCULO	PROCEDIMIENTO
1	Cuando el personal acreditado permanece menos de sesenta (60) días desde el inicio de su participación en la ejecución del contrato o del íntegro del plazo de ejecución, si este es menor a los sesenta (60) días, de conformidad con las disposiciones establecidas en el numeral 190.2 del artículo 190 del Reglamento.	(0.5 UIT) por cada día de ausencia del personal en obra en el plazo previsto.	Según informe del SUPERVISOR DE LA OBRA.
2	En caso el contratista incumpla con su obligación de ejecutar la prestación con el personal acreditado o debidamente sustituido.	(0.5 UIT) por cada día de ausencia del personal en obra en el plazo previsto.	Según informe del SUPERVISOR DE LA OBRA.
3	En caso culmine la relación contractual entre el contratista y el personal ofertado y la Entidad no haya aprobado la sustitución del personal por no cumplir con las experiencias y calificaciones del profesional a ser reemplazado.	Una (0.5) UIT por cada día y cada personal ausente	Según informe del SUPERVISOR DE LA OBRA.
4	CUADERNO DE OBRA Si el contratista o su personal no permite el acceso al cuaderno de obra al supervisor de obra, impidiéndole anotar las ocurrencias.	Cinco entre mil (5/1000) del monto de la valorización del período por cada día de dicho impedimento.	Según informe del SUPERVISOR DE LA OBRA.
5	SEGURIDAD DE OBRA Y SEÑALIZACIÓN Cuando el Contratista no cuente con los dispositivos de seguridad en la obra, tanto peatonal o vehicular incumpliendo las normas, además de las señalizaciones solicitadas por el Supervisor, de conformidad a la normativa de seguridad de obras. La multa será de:	10 % de 1 U.I.T por cada día de incumplimiento	Según informe del SUPERVISOR DE LA OBRA.
6	INDUMENTARIA E IMPLEMENTOS DE PROTECCIÓN PERSONAL Cuando el Contratista no cumpla con dotar a su personal de los elementos de seguridad y la indumentaria señalada por el Reglamento Nacional de Edificaciones, Título I, norma G50, Seguridad durante la construcción, Capítulo I, II. Esta penalidad se considerará por el total de los trabajadores de la obra, es decir si alguno de los trabajadores no está debidamente equipado la penalidad se aplicará a todo el contrato. La multa diaria será de:	(0.5 UIT) por cada día que el Personal del Contratista no cuente con los elementos de seguridad.	Según informe del SUPERVISOR DE LA OBRA.
8	MATERIALES EN OBRA. Cuando el Contratista ingrese y/o utilice materiales, insumos y agregados a la obra sin la coordinación anticipada y la autorización del Supervisor.	Dos entre mil (2/1000) del monto de la valorización del período	Según informe del SUPERVISOR DE LA OBRA.
9	PRUEBAS Y ENSAYOS Cuando el contratista no realiza las pruebas o ensayos oportunamente requeridos por el Supervisor, para verificar la calidad de los materiales y las dosificaciones, de conformidad al cronograma de avance de obra, la multa diaria respecto de la oportunidad de su presentación, y/o no se presenten en las valorizaciones de obra, será de:	(0.5 UIT) por cada vez que siendo requerido por el Supervisor el Contratista no realiza las pruebas o ensayos.	Según informe del SUPERVISOR DE LA OBRA.
10	RESIDENTE DE OBRA Cuando el Ing. Residente y/o personal propuesto de manera injustificada no se encuentra en forma permanente en la obra, sin haber justificado su ausencia ante el Supervisor	Uno entre mil (1/1000) del monto de la valorización del período, por cada día de ausencia.	Según informe del SUPERVISOR DE LA OBRA.
12	CRONOGRAMA VALORIZADO AL INICIO DEL PLAZO CONTRACTUAL O ACELERADO Cuando el contratista no cumpla con entregar a la entidad el calendario valorizado actualizado a la fecha de inicio del plazo, a la entidad, en un plazo de 02 días de iniciado el plazo contractual; o no cumpla con entregar el Calendario Acelerado dentro de los 07 días siguientes de habérselo requerido por el inspector o supervisor en el cuaderno de obra.	Uno entre mil (1/1000) del monto de la valorización del período por cada día de atraso.	Por cada ocasión que se produzca dicho incumplimiento, según informe del Supervisor de la obra.

CONSTRUCCION DE VEREDA Y BERMA; EN LAS CALLES FRANCISCO BOLOGNESI, MIGUEL GRAU, RAMIRO PRIALE, GUILLERMO COX Y SAN MARTIN EN EL BARRIO RAUL CARCAMO DEL DISTRITO DE ACARI, PROVINCIA CARAVELI, DEPARTAMENTO AREQUIPA" - 1 ETAPA CUI: 2621646

MUNICIPALIDAD DISTRITAL DE ACARI

MODALIDAD DE EJECUCIÓN DE OBRA

La modalidad de ejecución de Obra será por contrata.

SOBRE LA SUB CONTRATACION

Para la presente ejecución de obra estará prohibida la subcontratación de acuerdo a lo señalado en el artículo 35 de la Ley N° 30225 Ley de Contrataciones del Estado.

DE LA RECEPCIÓN DE OBRA

Se podrá efectuar la recepción parcial de secciones terminadas, de conformidad con el artículo 208 del Reglamento. La recepción parcial no exime al contratista del cumplimiento del plazo de ejecución; en caso contrario, se le aplican las penalidades correspondientes.

RESPONSABILIDAD POR VICIOS OCULTOS

Ni la suscripción del Acta de Recepción de Obra, ni el consentimiento de la liquidación del contrato de obra, enervan el derecho de LA ENTIDAD a reclamar, posteriormente, por defectos o vicios ocultos, conforme a lo dispuesto por los artículos 40 de la Ley de Contrataciones del Estado y 173 de su Reglamento.

El plazo máximo de responsabilidad de EL CONTRATISTA es de [CONSIGNAR TIEMPO EN AÑOS, NO MENOR DE 7 AÑOS] años, contados a partir de la conformidad de la recepción [INDICAR TOTAL O PARCIAL, SEGÚN CORRESPONDA] de la obra.

CRITERIO DE DISEÑO.

En el análisis y diseño de todas las partes del Proyecto, se han empleado métodos y criterios compatibles con el comportamiento de cada uno de sus elementos.

Se han empleado las siguientes Normas (Normas Peruanas de Edificación):

- Manual de Diseño Geométrico de Vías Urbanas - 2005 -VCHI.
- Manual de Dispositivos de Control de Tránsito Automotor para Calles y Carreteras.
- Directiva N° 02-2007-MTC/14.
- Reglamento Nacional de Edificaciones.
- Normas de Suelos y Cimentaciones, E - 050.
- Normas de Concreto Armado, E - 060.
- Normas de Albañilería E - 070.
- Código Nacional de Electricidad - Utilización.
- Drenaje Pluvial Urbano - 060.



ADELANTOS

La entidad realizara los adelantos según lo establecido en el Reglamento de la Ley de Contrataciones del Estado Art. 181 y 182.

FORMA DE PRESENTACION DE VALORIZACION

Las valorizaciones serán presentadas de forma mensual en estricto cumplimiento del Art. 194° del Reglamento de la Ley de Contrataciones del Estado aprobado con Ley N° 30225 Ley de Contrataciones del Estado.

CONFORMIDAD Y PAGO

- La conformidad será otorgada por la Sub Gerencia de Obras Públicas, Privadas, Desarrollo Urbano y Rural de la Municipalidad Distrital de Acari previo informe conformidad del Supervisor de Obra.
- El pago se efectuará en forma periódica (mensual) previo informe de valorización del Supervisor de Obra.

PLAZO DE INICIO DE EJECUCION DE OBRA

En concordancia con el Art. 176° del Reglamento de la Ley de Contrataciones del Estado aprobado y vigente. Cuando se cumplan las tres siguientes condiciones:

- Que la Entidad notifique al contratista quién es el inspector o el supervisor, según corresponda;
- Que la Entidad haya hecho entrega total o parcial del terreno o lugar donde se ejecuta la obra, según corresponda;
- Que la Entidad haya hecho entrega del Expediente Técnico de Obra completo, en caso este haya sido modificado con ocasión de la absolución de consultas y observaciones.

CONSTRUCCION DE VEREDA Y BERMA; EN LAS CALLES FRANCISCO BOLOGNESI, MIGUEL GRAU, RAMIRO PRIALE, GUILLERMO COX Y SAN MARTIN EN EL BARRIO RAUL CARCAMO DEL DISTRITO DE ACARI, PROVINCIA CARAVELI, DEPARTAMENTO AREQUIPA" - I ETAPA CUI: 2621646

[Handwritten signatures and initials]
OEC

MUNICIPALIDAD DISTRITAL DE ACARI

3.1. DE CALIFICACIÓN

A	CAPACIDAD TÉCNICA Y PROFESIONAL																																																								
A.1	EQUIPAMIENTO ESTRATÉGICO																																																								
Requisitos:																																																									
<table border="1"><thead><tr><th>ITEM</th><th>DESCRIPCION</th><th>UND. MED.</th><th>CANT.</th></tr></thead><tbody><tr><td>1</td><td>CAMION CISTERNA 4X2 (AGUA) 122 HP</td><td>UND</td><td>1.00</td></tr><tr><td>2</td><td>COMPACTADOR VIBRATORIO TIPO PLANCHA 5-6 HP</td><td>UND</td><td>1.00</td></tr><tr><td>3</td><td>CORTADORA DE PAVIMENTO C35 -35HP</td><td>UND</td><td>1.00</td></tr><tr><td>4</td><td>MEZCLADORA DE CONCRETO DE 18 HP-11p3</td><td>UND</td><td>1.00</td></tr><tr><td>5</td><td>COMPRESORA NEUMATICA 150 HP 380-590 PCM</td><td>UND</td><td>1.00</td></tr><tr><td>6</td><td>MARTILLO NEUMATICO DE 25 Kg.</td><td>UND</td><td>1.00</td></tr><tr><td>7</td><td>CARGADOR S/LLANTAS 100-115 HP 2-2.25 YD3</td><td>UND</td><td>1.00</td></tr><tr><td>8</td><td>COMPACTADOR VIBR. TIPO PLANCHA 7 HP</td><td>UND</td><td>1.00</td></tr><tr><td>9</td><td>COMPRESORA DE AIRE MAS PISTOLA</td><td>UND</td><td>1.00</td></tr><tr><td>10</td><td>VIBRADOR DE CONCRETO DE 4 HP</td><td>UND</td><td>1.00</td></tr><tr><td>11</td><td>CAMION VOLQUETE 15 m3</td><td>UND</td><td>1.00</td></tr><tr><td>12</td><td>ESTACION TOTAL</td><td>UND</td><td>1.00</td></tr><tr><td>13</td><td>NIVEL TOPOGRAFICO INC. TRIPODE Y ACCESORIOS</td><td>UND</td><td>1.00</td></tr></tbody></table>		ITEM	DESCRIPCION	UND. MED.	CANT.	1	CAMION CISTERNA 4X2 (AGUA) 122 HP	UND	1.00	2	COMPACTADOR VIBRATORIO TIPO PLANCHA 5-6 HP	UND	1.00	3	CORTADORA DE PAVIMENTO C35 -35HP	UND	1.00	4	MEZCLADORA DE CONCRETO DE 18 HP-11p3	UND	1.00	5	COMPRESORA NEUMATICA 150 HP 380-590 PCM	UND	1.00	6	MARTILLO NEUMATICO DE 25 Kg.	UND	1.00	7	CARGADOR S/LLANTAS 100-115 HP 2-2.25 YD3	UND	1.00	8	COMPACTADOR VIBR. TIPO PLANCHA 7 HP	UND	1.00	9	COMPRESORA DE AIRE MAS PISTOLA	UND	1.00	10	VIBRADOR DE CONCRETO DE 4 HP	UND	1.00	11	CAMION VOLQUETE 15 m3	UND	1.00	12	ESTACION TOTAL	UND	1.00	13	NIVEL TOPOGRAFICO INC. TRIPODE Y ACCESORIOS	UND	1.00
ITEM	DESCRIPCION	UND. MED.	CANT.																																																						
1	CAMION CISTERNA 4X2 (AGUA) 122 HP	UND	1.00																																																						
2	COMPACTADOR VIBRATORIO TIPO PLANCHA 5-6 HP	UND	1.00																																																						
3	CORTADORA DE PAVIMENTO C35 -35HP	UND	1.00																																																						
4	MEZCLADORA DE CONCRETO DE 18 HP-11p3	UND	1.00																																																						
5	COMPRESORA NEUMATICA 150 HP 380-590 PCM	UND	1.00																																																						
6	MARTILLO NEUMATICO DE 25 Kg.	UND	1.00																																																						
7	CARGADOR S/LLANTAS 100-115 HP 2-2.25 YD3	UND	1.00																																																						
8	COMPACTADOR VIBR. TIPO PLANCHA 7 HP	UND	1.00																																																						
9	COMPRESORA DE AIRE MAS PISTOLA	UND	1.00																																																						
10	VIBRADOR DE CONCRETO DE 4 HP	UND	1.00																																																						
11	CAMION VOLQUETE 15 m3	UND	1.00																																																						
12	ESTACION TOTAL	UND	1.00																																																						
13	NIVEL TOPOGRAFICO INC. TRIPODE Y ACCESORIOS	UND	1.00																																																						
<p>Se podrá ofertar equipo de mayor capacidad y en cantidad mayor En acreditación de los equipos requeridos, de conformidad con el numeral 49.3 del artículo 49 y el literal e) del numeral 139.1 del artículo 139 del Reglamento de las Contrataciones para el perfeccionamiento del contrato verificara la documentación, conforme al siguiente detalle:</p> <ul style="list-style-type: none">Copias de la documentación que sustente la propiedad, la posesión, la compra venta o alquiler, u otro documento que acredite la disponibilidad del equipamiento estratégico requerido.																																																									
A.2	CALIFICACIONES DEL PLANTEL PROFESIONAL CLAVE																																																								
FORMACIÓN ACADÉMICA DEL PLANTEL PROFESIONAL CLAVE																																																									
Requisitos:																																																									
TÍTULO PROFESIONAL, del personal clave requerido como PERSONAL CLAVE.																																																									
PLANTEL PROFESIONAL CLAVE																																																									
<table border="1"><thead><tr><th colspan="2">PLANTEL PROFESIONAL CLAVE</th></tr></thead><tbody><tr><td>Residente de Obra</td><td>Arquitecto o Ingeniero Civil</td></tr><tr><td>Especialista de Seguridad en Obra y Salud en el Trabajo</td><td>Ingeniero Civil o Ingeniero Industrial o Ingeniero de Seguridad y Salud en el trabajo.</td></tr></tbody></table>		PLANTEL PROFESIONAL CLAVE		Residente de Obra	Arquitecto o Ingeniero Civil	Especialista de Seguridad en Obra y Salud en el Trabajo	Ingeniero Civil o Ingeniero Industrial o Ingeniero de Seguridad y Salud en el trabajo.																																																		
PLANTEL PROFESIONAL CLAVE																																																									
Residente de Obra	Arquitecto o Ingeniero Civil																																																								
Especialista de Seguridad en Obra y Salud en el Trabajo	Ingeniero Civil o Ingeniero Industrial o Ingeniero de Seguridad y Salud en el trabajo.																																																								
Acreditación:																																																									
De conformidad con el numeral 49.3 del artículo 49 y el literal e) del numeral 139.1 del artículo 139 del Reglamento este requisito de calificación se acredita para la suscripción del contrato.																																																									
Importante																																																									
• El residente de la obra debe cumplir las calificaciones establecidas en el artículo 179 del Reglamento.																																																									
A.3	EXPERIENCIA DEL PLANTEL PROFESIONAL CLAVE																																																								
Requisitos:																																																									
<table border="1"><thead><tr><th colspan="2">PLANTEL PROFESIONAL CLAVE</th></tr></thead><tbody><tr><td>Cargo</td><td>Experiencia</td></tr><tr><td>Residente de Obra</td><td>Residente, Supervisor, Inspector o la combinación de estos, de: Obra, en la ejecución o inspección o supervisión, en la construcción de veredas y bermas en Urbanizaciones y en la ejecución de obras similares. Durante 30 meses en el cargo desempeñado (Computada desde la fecha de la colegiatura).</td></tr><tr><td>Especialista de Seguridad en Obra y Salud en el Trabajo</td><td>Especialista, Ingeniero, Supervisor, jefe, Responsable, Coordinador o la combinación de estos, de: Seguridad y Salud Ocupacional, seguridad e Higiene Ocupacional, Seguridad de</td></tr></tbody></table>		PLANTEL PROFESIONAL CLAVE		Cargo	Experiencia	Residente de Obra	Residente, Supervisor, Inspector o la combinación de estos, de: Obra, en la ejecución o inspección o supervisión, en la construcción de veredas y bermas en Urbanizaciones y en la ejecución de obras similares. Durante 30 meses en el cargo desempeñado (Computada desde la fecha de la colegiatura).	Especialista de Seguridad en Obra y Salud en el Trabajo	Especialista, Ingeniero, Supervisor, jefe, Responsable, Coordinador o la combinación de estos, de: Seguridad y Salud Ocupacional, seguridad e Higiene Ocupacional, Seguridad de																																																
PLANTEL PROFESIONAL CLAVE																																																									
Cargo	Experiencia																																																								
Residente de Obra	Residente, Supervisor, Inspector o la combinación de estos, de: Obra, en la ejecución o inspección o supervisión, en la construcción de veredas y bermas en Urbanizaciones y en la ejecución de obras similares. Durante 30 meses en el cargo desempeñado (Computada desde la fecha de la colegiatura).																																																								
Especialista de Seguridad en Obra y Salud en el Trabajo	Especialista, Ingeniero, Supervisor, jefe, Responsable, Coordinador o la combinación de estos, de: Seguridad y Salud Ocupacional, seguridad e Higiene Ocupacional, Seguridad de																																																								

CONSTRUCCION DE VEREDA Y BERMA; EN LAS CALLES FRANCISCO BOLOGNESI, MIGUEL GRAU, RAMIRO PRIALE, GUILLERMO COX Y SAN MARTIN EN EL BARRIO RAUL CARCAMO DEL DISTRITO DE ACARI, PROVINCIA CARAVELI, DEPARTAMENTO AREQUIPA" – I ETAPA CUI: 2621646

O.E.C

MUNICIPALIDAD DISTRITAL DE ACARI

Obra, Seguridad en el trabajo, SSOMA, Salud Ocupacional o Implementación de planes de seguridad e higiene ocupacional, en la ejecución o inspección o supervisión, en Obras en general. Durante 24 meses en el cargo desempeñado (Computada desde la fecha de la colegiatura).

La colegiatura y habilitación de los profesionales debe ser requerida para el inicio de su participación efectiva en la ejecución del contrato, tanto para aquellos profesionales titulados en el Perú o en el extranjero.

El personal propuesto para la obra deberá permanecer tiempo completo durante la ejecución de obra. La formación académica y experiencia del personal clave propuesto, de conformidad con el numeral 49.3 del artículo 49 y el literal e) del numeral 139.1 del artículo 139 del reglamento se acreditarán para la suscripción del contrato. En consecuencia, el Órgano Encargado de las Contrataciones para la suscripción del contrato verificará la documentación relacionada al personal clave, conforma el siguiente detalle:

- El título profesional requerido para el personal clave será verificado en el registro nacional de grados y títulos profesionales en el portal web de la Superintendencia Nacional de Educación Superior Universitaria-SUNEDU a través del siguiente link: <https://enlinea.sunedu.gob.pe/>. En caso el título profesional requerido no se encuentre inscrito en el referido registro, el postor debe presentar la copia del diploma respectivo a fin de acreditar la formación académica requerida. En el caso de profesionales extranjeros, deberán presentar obligatoriamente copia simple de: i) la revalidación u homologación del título profesional extranjero, emitido por una de las universidades peruanas autorizadas por SUNEDU; ii) el reconocimiento del título profesional extranjero, emitido por la SUNEDU.
- La experiencia en la especialidad del personal clave de acreditará con (i) copia simple de contratos con su respectiva conformidad o (ii) constancia o (iii) certificados o (v) cualquier otro documento, que fehacientemente, demuestre la experiencia del profesional propuesto, se indica que en esta documentación se deberá indicar el cargo, la obra y el tiempo de servicio. La experiencia afectiva será posible de acreditación en el presente proceso siempre y cuando el profesional la obtuvo contando con las condiciones legales para el ejercicio de su profesión Independientemente de la denominación de los cargos en los que haya obtenido experiencia los profesionales, si de la documentación presentada por e portor es posible determinar que la experiencia del personal incluye las actividades que realizaran los profesionales requeridos, corresponde validar dicha experiencia. (se incluye en atención al PRONUNCIAMIENTO N° 464-2018-OSCE-DGR).

Acreditación

De conformidad con el numeral 49.3 del artículo 49 y el literal e) del numeral 139.1 del artículo 139 del Reglamento este requisito de calificación se acredita para la suscripción del contrato.

Importante

El residente de la obra debe cumplir la experiencia mínima establecida en el artículo 179 del Reglamento

B EXPERIENCIA DEL POSTOR EN LA ESPECIALIDAD

Requisitos:

El postor debe acreditar un monto facturado acumulado equivalente a (01) VECES EL VALOR REFERENCIAL de la contratación, en la ejecución de obras iguales o similares, durante los 10 años anteriores a la fecha de la presentación de ofertas que se computarán desde la suscripción del acta de recepción de obra.

Se considerará obra similar a: Se considerará como obra similar a:

MEJORAMIENTO Y/O CREACION Y/O RENOVACION Y/O EJECUCION Y/O REHABILITACION Y/O CONSTRUCCION DE VEREDAS Y BERMAS Y/O GRADERÍAS EN PASAJES Y/O CALLES EN PUEBLOS JÓVENES Y/O LOCALIDADES POBLACIONALES Y/O BARRIOS ASOCIADOS Y/O PUEBLOS TRADICIONALES.

Acreditación:

La experiencia del postor se acreditará con copia simple de: (i) contratos y sus respectivas actas de recepción de obra; (ii) contratos y sus respectivas resoluciones de liquidación; o (iii) contratos y sus respectivas

CONSTRUCCION DE VEREDA Y BERMA; EN LAS CALLES FRANCISCO BOLOGNESI, MIGUEL GRAU, RAMIRO PRIALE, GUILLERMO COX Y SAN MARTIN EN EL BARRIO RAUL CARCAMO DEL DISTRITO DE ACARI, PROVINCIA CARAVELI, DEPARTAMENTO AREQUIPA" – I ETAPA CUI: 2621646

MUNICIPALIDAD DISTRITAL DE ACARI

constancias de prestación o cualquier otra documentación¹ de la cual se desprenda fehacientemente que la obra fue concluida, así como el monto total que implicó su ejecución; correspondientes a un máximo de diez (10) contrataciones.

En los casos que se acredite experiencia adquirida en consorcio, debe presentarse la promesa de consorcio o el contrato de consorcio del cual se desprenda fehacientemente el porcentaje de las obligaciones que se asumió en el contrato presentado; de lo contrario, no se computará la experiencia proveniente de dicho contrato.

Asimismo, cuando se presenten contratos derivados de procesos de selección convocados antes del 20.09.2012, la calificación se ceñirá al método descrito en la Directiva "Participación de Proveedores en Consorcio en las Contrataciones del Estado", debiendo presumirse que el porcentaje de las obligaciones equivale al porcentaje de participación de la promesa de consorcio o del contrato de consorcio. En caso que en dichos documentos no se consigne el porcentaje de participación se presumirá que las obligaciones se ejecutaron en partes iguales.

Si el titular de la experiencia no es el postor, consignar si dicha experiencia corresponde a la matriz en caso que el postor sea sucursal, o fue transmitida por reorganización societaria, debiendo acompañar la documentación sustentatoria correspondiente.

Si el postor acredita experiencia de una persona absorbida como consecuencia de una reorganización societaria, debe presentar adicionalmente el **Anexo N° 9**. Cuando los contratos presentados se encuentren expresados en moneda extranjera, debe indicarse el tipo de cambio venta publicado por la Superintendencia de Banca, Seguros y AFP correspondiente a la fecha de suscripción.

Sin perjuicio de lo anterior, los postores deben llenar y presentar el **Anexo N° 10** referido a la experiencia del postor en la especialidad.



¹ De acuerdo con la Opinión N° 185-2017/DTN "cualquier otra documentación", se entiende como tal a todo documento emitido por la Entidad contratante con ocasión de la ejecución de la obra que cumpla con demostrar de manera indubitable aquello que se acredita, por ejemplo, mediante, las resoluciones de liquidación de obra, las actas de recepción de conformidad, entre otros.

CONSTRUCCION DE VEREDA Y BERMA; EN LAS CALLES FRANCISCO BOLOGNESI, MIGUEL GRAU, RAMIRO PRIALE, GUILLERMO COX Y SAN MARTIN EN EL BARRIO RAUL CARCAMO DEL DISTRITO DE ACARI, PROVINCIA CARAVELI, DEPARTAMENTO AREQUIPA" – I ETAPA CUI: 2621646

Importante

- Si como resultado de una consulta u observación corresponde precisarse o ajustarse el requerimiento, se solicita la autorización del área usuaria y se pone de conocimiento de tal hecho a la dependencia que aprobó el expediente de contratación, de conformidad con el numeral 72.3 del artículo 72 del Reglamento.
- Los requisitos de calificación determinan si los postores cuentan con las capacidades necesarias para ejecutar el contrato, lo que debe ser acreditado documentalmente, y no mediante declaración jurada.

3.2. REQUISITOS DE CALIFICACIÓN

A	CAPACIDAD TÉCNICA Y PROFESIONAL																																																								
A.1	EQUIPAMIENTO ESTRATÉGICO																																																								
<u>Requisitos:</u>																																																									
<table border="1"><thead><tr><th>ITEM</th><th>DESCRIPCION</th><th>UND. MED.</th><th>CANT.</th></tr></thead><tbody><tr><td>1</td><td>CAMION CISTERNA 4X2 (AGUA) 122 HP</td><td>UND</td><td>1.00</td></tr><tr><td>2</td><td>COMPACTADOR VIBRATORIO TIPO PLANCHA 5-6 HP</td><td>UND</td><td>1.00</td></tr><tr><td>3</td><td>CORTADORA DE PAVIMENTO C35 -35HP</td><td>UND</td><td>1.00</td></tr><tr><td>4</td><td>MEZCLADORA DE CONCRETO DE 18 HP-11p3</td><td>UND</td><td>1.00</td></tr><tr><td>5</td><td>COMPRESORA NEUMATICA 150 HP 380-590 PCM</td><td>UND</td><td>1.00</td></tr><tr><td>6</td><td>MARTILLO NEUMATICO DE 25 Kg.</td><td>UND</td><td>1.00</td></tr><tr><td>7</td><td>CARGADOR S/LLANTAS 100-115 HP 2-2.25 YD3</td><td>UND</td><td>1.00</td></tr><tr><td>8</td><td>COMPACTADOR VIBR. TIPO PLANCHA 7 HP</td><td>UND</td><td>1.00</td></tr><tr><td>9</td><td>COMPRESORA DE AIRE MAS PISTOLA</td><td>UND</td><td>1.00</td></tr><tr><td>10</td><td>VIBRADOR DE CONCRETO DE 4 HP</td><td>UND</td><td>1.00</td></tr><tr><td>11</td><td>CAMION VOLQUETE 15 m3</td><td>UND</td><td>1.00</td></tr><tr><td>12</td><td>ESTACION TOTAL</td><td>UND</td><td>1.00</td></tr><tr><td>13</td><td>NIVEL TOPOGRAFICO INC. TRIPODE Y ACCESORIOS</td><td>UND</td><td>1.00</td></tr></tbody></table>		ITEM	DESCRIPCION	UND. MED.	CANT.	1	CAMION CISTERNA 4X2 (AGUA) 122 HP	UND	1.00	2	COMPACTADOR VIBRATORIO TIPO PLANCHA 5-6 HP	UND	1.00	3	CORTADORA DE PAVIMENTO C35 -35HP	UND	1.00	4	MEZCLADORA DE CONCRETO DE 18 HP-11p3	UND	1.00	5	COMPRESORA NEUMATICA 150 HP 380-590 PCM	UND	1.00	6	MARTILLO NEUMATICO DE 25 Kg.	UND	1.00	7	CARGADOR S/LLANTAS 100-115 HP 2-2.25 YD3	UND	1.00	8	COMPACTADOR VIBR. TIPO PLANCHA 7 HP	UND	1.00	9	COMPRESORA DE AIRE MAS PISTOLA	UND	1.00	10	VIBRADOR DE CONCRETO DE 4 HP	UND	1.00	11	CAMION VOLQUETE 15 m3	UND	1.00	12	ESTACION TOTAL	UND	1.00	13	NIVEL TOPOGRAFICO INC. TRIPODE Y ACCESORIOS	UND	1.00
ITEM	DESCRIPCION	UND. MED.	CANT.																																																						
1	CAMION CISTERNA 4X2 (AGUA) 122 HP	UND	1.00																																																						
2	COMPACTADOR VIBRATORIO TIPO PLANCHA 5-6 HP	UND	1.00																																																						
3	CORTADORA DE PAVIMENTO C35 -35HP	UND	1.00																																																						
4	MEZCLADORA DE CONCRETO DE 18 HP-11p3	UND	1.00																																																						
5	COMPRESORA NEUMATICA 150 HP 380-590 PCM	UND	1.00																																																						
6	MARTILLO NEUMATICO DE 25 Kg.	UND	1.00																																																						
7	CARGADOR S/LLANTAS 100-115 HP 2-2.25 YD3	UND	1.00																																																						
8	COMPACTADOR VIBR. TIPO PLANCHA 7 HP	UND	1.00																																																						
9	COMPRESORA DE AIRE MAS PISTOLA	UND	1.00																																																						
10	VIBRADOR DE CONCRETO DE 4 HP	UND	1.00																																																						
11	CAMION VOLQUETE 15 m3	UND	1.00																																																						
12	ESTACION TOTAL	UND	1.00																																																						
13	NIVEL TOPOGRAFICO INC. TRIPODE Y ACCESORIOS	UND	1.00																																																						
<p>Se podrá ofertar equipo de mayor capacidad y en cantidad mayor En acreditación de los equipos requeridos, de conformidad con el numeral 49.3 del artículo 49 y el literal e) del numeral 139.1 del artículo 139 del Reglamento de las Contrataciones para el perfeccionamiento del contrato verificara la documentación, conforme al siguiente detalle: Copias de la documentación que sustente la propiedad, la posesión, la compra venta o alquiler, u otro documento que acredite la disponibilidad del equipamiento estratégico requerido.</p>																																																									
A.2	CALIFICACIONES DEL PLANTEL PROFESIONAL CLAVE																																																								
FORMACIÓN ACADÉMICA DEL PLANTEL PROFESIONAL CLAVE																																																									
<u>Requisitos:</u>																																																									
<p>TÍTULO PROFESIONAL, del personal clave requerido como PERSONAL CLAVE. <u>PLANTEL PROFESIONAL CLAVE</u></p>																																																									
<table border="1"><thead><tr><th colspan="2">PLANTEL PROFESIONAL CLAVE</th></tr></thead><tbody><tr><td>Residente de Obra</td><td>Arquitecto o Ingeniero Civil</td></tr><tr><td>Especialista de Seguridad en Obra y Salud en el Trabajo</td><td>Ingeniero Civil o Ingeniero Industrial o Ingeniero de Seguridad y Salud en el trabajo.</td></tr></tbody></table>		PLANTEL PROFESIONAL CLAVE		Residente de Obra	Arquitecto o Ingeniero Civil	Especialista de Seguridad en Obra y Salud en el Trabajo	Ingeniero Civil o Ingeniero Industrial o Ingeniero de Seguridad y Salud en el trabajo.																																																		
PLANTEL PROFESIONAL CLAVE																																																									
Residente de Obra	Arquitecto o Ingeniero Civil																																																								
Especialista de Seguridad en Obra y Salud en el Trabajo	Ingeniero Civil o Ingeniero Industrial o Ingeniero de Seguridad y Salud en el trabajo.																																																								
<u>Acreditación:</u>																																																									
<p>De conformidad con el numeral 49.3 del artículo 49 y el literal e) del numeral 139.1 del artículo 139 del Reglamento este requisito de calificación se acredita para la suscripción del contrato.</p>																																																									
<p>Importante</p> <p><i>El residente de la obra debe cumplir las calificaciones establecidas en el artículo 179 del Reglamento.</i></p>																																																									
A.3	EXPERIENCIA DEL PLANTEL PROFESIONAL CLAVE																																																								
<u>Requisitos:</u>																																																									
<table border="1"><thead><tr><th colspan="2">PLANTEL PROFESIONAL CLAVE</th></tr><tr><th>Cargo</th><th>Experiencia</th></tr></thead><tbody><tr><td>Residente de Obra</td><td>Residente, Supervisor, Inspector o la combinación de estos, de: Obra. en la ejecución o inspección o supervisión, en la construcción de veredas y bermas en Urbanizaciones y ejecución de obras similares. Durante 30 meses en el cargo desempeñado (Computada desde la fecha de la colegiatura).</td></tr></tbody></table>		PLANTEL PROFESIONAL CLAVE		Cargo	Experiencia	Residente de Obra	Residente, Supervisor, Inspector o la combinación de estos, de: Obra. en la ejecución o inspección o supervisión, en la construcción de veredas y bermas en Urbanizaciones y ejecución de obras similares. Durante 30 meses en el cargo desempeñado (Computada desde la fecha de la colegiatura).																																																		
PLANTEL PROFESIONAL CLAVE																																																									
Cargo	Experiencia																																																								
Residente de Obra	Residente, Supervisor, Inspector o la combinación de estos, de: Obra. en la ejecución o inspección o supervisión, en la construcción de veredas y bermas en Urbanizaciones y ejecución de obras similares. Durante 30 meses en el cargo desempeñado (Computada desde la fecha de la colegiatura).																																																								

<p>Especialista de Seguridad en Obra y Salud en el Trabajo</p>	<p>Especialista, Ingeniero, Supervisor, jefe, Responsable, Coordinador o la combinación de estos, de: Seguridad y Salud Ocupacional, seguridad e Higiene Ocupacional, Seguridad de Obra, Seguridad en el trabajo, SSOMA, Salud Ocupacional o Implementación de planes de seguridad e higiene ocupacional, en la ejecución o inspección o supervisión, en Obras en general. Durante 24 meses en el cargo desempeñado (Computada desde la fecha de la colegiatura).</p>
	<p>La colegiatura y habilitación de los profesionales debe ser requerida para el inicio de su participación efectiva en la ejecución del contrato, tanto para aquellos profesionales titulados en el Perú o en el extranjero.</p> <p>El personal propuesto para la obra deberá permanecer tiempo completo durante la ejecución de obra. La formación académica y experiencia del personal clave propuesto, de conformidad con el numeral 49.3 del artículo 49 y el literal e) del numeral 139.1 del artículo 139 del reglamento se acreditarán para la suscripción del contrato. En consecuencia, el Órgano Encargado de las Contrataciones para la suscripción del contrato verificara la documentación relacionada al personal clave, conforma el siguiente detalle</p> <ul style="list-style-type: none"> El título profesional requerido para el personal clave será verificado en el registro nacional de grados y títulos profesionales en el portal web de la Superintendencia Nacional de Educación Superior Universitaria-SUNEDU a través del siguiente link: https://enlinea.sunedu.gob.pe/. En caso el título profesional requerido no se encuentre inscrito en el referido registro, el postor debe presentar la copia del diploma respectivo a fin de acreditar la formación académica requerida. <p>En el caso de profesionales extranjeros, deberán presentar obligatoriamente copia simple de:</p> <p>i) la revalidación u homologación del título profesional extranjero, emitido por una de las universidades peruanas autorizadas por SUNEDU; ii) el reconocimiento del título profesional extranjero, emitido por la SUNEDU.</p> <p>La experiencia en la especialidad del personal clave de acreditará con (i) copia simple de contratos con su respectiva conformidad o (ii) constancia o (iii) certificados o (v) cualquier otro documento, que fehacientemente, demuestre la experiencia del profesional propuesto, se indica que en esta documentación se deberá indicar el cargo, la obra y el tiempo de servicio. La experiencia afectiva será posible de acreditación en el presente proceso siempre y cuando el profesional la obtuvo contando con las condiciones legales para el ejercicio de su profesión Independientemente de la denominación de los cargos en los que haya obtenido experiencia los profesionales, si de la documentación presentada por e portor es posible determinar que la experiencia del personal incluye las actividades que realizaran los profesionales requeridos, corresponde validar dicha experiencia. (se incluye en atención al PRONUNCIAMIENTO N° 464-2018-OSCE-DGR).</p> <p><u>Acreditación:</u></p> <p>De conformidad con el numeral 49.3 del artículo 49 y el literal e) del numeral 139.1 del artículo 139 del Reglamento este requisito de calificación se acredita para la suscripción del contrato.</p> <div style="border: 1px solid black; padding: 5px; margin-top: 10px;"> <p>Importante</p> <p><i>El residente de la obra debe cumplir la experiencia mínima establecida en el artículo 179 del Reglamento.</i></p> </div>

Importante para la Entidad

Asimismo, la Entidad **puede** adoptar el siguiente requisito de calificación:

Esta nota deberá ser eliminada una vez culminada la elaboración de las bases, así como el requisito de calificación en caso de no incluirse.

B	EXPERIENCIA DEL POSTOR EN LA ESPECIALIDAD
	<p><u>Requisitos:</u></p> <p>El postor debe acreditar un monto facturado acumulado equivalente a (01) VECES EL VALOR REFERENCIAL de la contratación, en la ejecución de obras iguales o similares, durante los 10 años anteriores a la fecha de la presentación de ofertas que se computarán desde la suscripción del acta de recepción de obra.</p> <p>Se considerará obra similar a: Se considerará como obra similar a: MEJORAMIENTO Y/O CREACION Y/O RENOVACION Y/O EJECUCION Y/O REHABILITACION Y/O CONSTRUCCION DE VEREDAS Y BERMAS Y/O GRADERÍAS EN PASAJES Y/O CALLES EN PUEBLOS JÓVENES Y/O LOCALIDADES POBLACIONALES Y/O BARRIOS ASOCIADOS Y/O PUEBLOS</p>

TRADICIONALES.

Acreditación:

La experiencia del postor se acreditará con copia simple de: (i) contratos y sus respectivas actas de recepción de obra; (ii) contratos y sus respectivas resoluciones de liquidación; o (iii) contratos y sus respectivas constancias de prestación o cualquier otra documentación¹⁹ de la cual se desprenda fehacientemente que la obra fue concluida, así como el monto total que implicó su ejecución; correspondientes a un máximo de diez (10) contrataciones.

En los casos que se acredite experiencia adquirida en consorcio, debe presentarse la promesa de consorcio o el contrato de consorcio del cual se desprenda fehacientemente el porcentaje de las obligaciones que se asumió en el contrato presentado; de lo contrario, no se computará la experiencia proveniente de dicho contrato.

Asimismo, cuando se presenten contratos derivados de procesos de selección convocados antes del 20.09.2012, la calificación se ceñirá al método descrito en la Directiva "Participación de Proveedores en Consorcio en las Contrataciones del Estado", debiendo presumirse que el porcentaje de las obligaciones equivale al porcentaje de participación de la promesa de consorcio o del contrato de consorcio. En caso que en dichos documentos no se consigne el porcentaje de participación se presumirá que las obligaciones se ejecutaron en partes iguales.

Si el titular de la experiencia no es el postor, consignar si dicha experiencia corresponde a la matriz en caso que el postor sea sucursal, o fue transmitida por reorganización societaria, debiendo acompañar la documentación sustentatoria correspondiente.

Si el postor acredita experiencia de otra persona jurídica como consecuencia de una reorganización societaria, debe presentar adicionalmente el **Anexo N° 9**.

Cuando los contratos presentados se encuentren expresados en moneda extranjera, debe indicarse el tipo de cambio venta publicado por la Superintendencia de Banca, Seguros y AFP correspondiente a la fecha de suscripción.

Sin perjuicio de lo anterior, los postores deben llenar y presentar el **Anexo N° 10** referido a la experiencia del postor en la especialidad.

¹⁹ De acuerdo con la **Opinión N° 185-2017/DTN** "cualquier otra documentación", se entiende como tal a todo documento emitido por la Entidad contratante con ocasión de la ejecución de la obra que cumpla con demostrar de manera indubitable aquello que se acredita, por ejemplo, mediante las resoluciones de liquidación de obra, las actas de recepción de conformidad, entre otros.

CAPÍTULO IV FACTORES DE EVALUACIÓN

La evaluación se realiza sobre la base de cien (100) puntos.

Para determinar la oferta con el mejor puntaje y el orden de prelación de las ofertas, se considera lo siguiente:

FACTOR DE EVALUACIÓN	PUNTAJE / METODOLOGÍA PARA SU ASIGNACIÓN
A. PRECIO	
<p><u>Evaluación:</u></p> <p>Se evaluará considerando el precio ofertado por el postor.</p> <p><u>Acreditación:</u></p> <p>Se acreditará mediante el documento que contiene el precio de la oferta (Anexo N° 6).</p>	<p>La evaluación consistirá en otorgar el máximo puntaje a la oferta de precio más bajo y se otorga a las demás ofertas puntajes inversamente proporcionales a sus respectivos precios, según la siguiente fórmula:</p> $P_i = \frac{O_m \times PMP}{O_i}$ <p>I = Oferta Pi = Puntaje de la oferta a evaluar Oi = Precio i Om = Precio de la oferta más baja PMP = Puntaje máximo del precio</p> <p>100²⁰ puntos</p>

²⁰ De **88 a 100 puntos**, en el caso de obras bajo la modalidad de ejecución llave en mano en las que se puede incluir adicionalmente el factor capacitación. De **83 a 100 puntos**, si adicionalmente, se incluyen los factores de sostenibilidad ambiental y social e integridad en la contratación pública (cuando el valor referencial supere el monto establecido por la Ley de Presupuesto del Sector Público para la Adjudicación Simplificada).

CAPÍTULO V PROFORMA DEL CONTRATO

Importante

- *Dependiendo del objeto del contrato, de resultar indispensable, puede incluirse cláusulas adicionales o la adecuación de las propuestas en el presente documento, las que en ningún caso pueden contemplar disposiciones contrarias a la normativa vigente ni a lo señalado en este capítulo.*
- *En el caso de contratación de obras por paquete, se debe suscribir un contrato por cada obra incluida en el paquete.*

Conste por el presente documento, la contratación de la ejecución de la obra "**CONSTRUCCION DE VEREDA Y BERMA; EN LAS CALLES FRANCISCO BOLOGNESI, MIGUEL GRAU, RAMIRO PRIALE, GUILLERMO COX Y SAN MARTIN EN EL BARRIO RAUL CARCAMO DEL DISTRITO DE ACARI, PROVINCIA CARAVELI, DEPARTAMENTO AREQUIPA**" – I ETAPA, con CUI N° **2621646**, que celebra de una parte **MUNICIPALIDAD DISTRITAL DE ACARI**, en adelante LA ENTIDAD, con RUC N° **20162405919**, con domicilio legal en P.J. SAN MARTIN NRO. S/N P.J. ACARI (CUADRA PRINCIPAL) ACARI, CARAVELI AREQUIPA, representada por [...], identificado con DNI N° [...], y de otra parte [...], con RUC N° [...], con domicilio legal en [...], inscrita en la Ficha N° [...] Asiento N° [...] del Registro de Personas Jurídicas de la ciudad de [...], debidamente representado por su Representante Legal, [...], con DNI N° [...], según poder inscrito en la Ficha N° [...] Asiento N° [...] del Registro de Personas Jurídicas de la ciudad de [...], a quien en adelante se le denominará EL CONTRATISTA en los términos y condiciones siguientes:

CLÁUSULA PRIMERA: ANTECEDENTES

Con fecha [...], el órgano encargado de las contrataciones o comité de selección, según corresponda, adjudicó la buena pro de la **ADJUDICACIÓN SIMPLIFICADA N° 001-2024-MDA**, para la contratación de la ejecución de la obra "**CONSTRUCCION DE VEREDA Y BERMA; EN LAS CALLES FRANCISCO BOLOGNESI, MIGUEL GRAU, RAMIRO PRIALE, GUILLERMO COX Y SAN MARTIN EN EL BARRIO RAUL CARCAMO DEL DISTRITO DE ACARI, PROVINCIA CARAVELI, DEPARTAMENTO AREQUIPA**" – I ETAPA, con CUI N° **2621646**, a [INDICAR NOMBRE DEL GANADOR DE LA BUENA PRO], cuyos detalles e importe constan en los documentos integrantes del presente contrato.

CLÁUSULA SEGUNDA: OBJETO

El presente contrato tiene por objeto [CONSIGNAR EL OBJETO DE LA CONTRATACIÓN].

CLÁUSULA TERCERA: MONTO CONTRACTUAL

El monto total del presente contrato asciende a [CONSIGNAR MONEDA Y MONTO], que incluye todos los impuestos de Ley.

Este monto comprende el costo de la ejecución de la obra, todos los tributos, seguros, transporte, inspecciones, pruebas y, de ser el caso, los costos laborales conforme a la legislación vigente, así como cualquier otro concepto que pueda tener incidencia sobre la ejecución de la prestación materia del presente contrato.

CLÁUSULA CUARTA: DEL PAGO²¹

LA ENTIDAD se obliga a pagar la contraprestación a EL CONTRATISTA en soles, en periodos de valorizaciones mensuales, conforme a lo previsto en la sección específica de las bases. Asimismo, LA ENTIDAD o EL CONTRATISTA, según corresponda, se obligan a pagar el monto correspondiente al saldo de la liquidación del contrato de obra, en el plazo de 30 días calendario,

²¹ En cada caso concreto, dependiendo de la naturaleza del contrato, podrá adicionarse la información que resulte pertinente a efectos de generar el pago.

computados desde el día siguiente del consentimiento de la liquidación.

En caso de retraso en el pago de las valorizaciones, por razones imputables a LA ENTIDAD, EL CONTRATISTA tiene derecho al reconocimiento de los intereses legales efectivos, de conformidad con el artículo 39 de la Ley de Contrataciones del Estado y los artículos 1244, 1245 y 1246 del Código Civil. Para tal efecto, se formulará una valorización de intereses y el pago se efectuará en las valorizaciones siguientes.

CLÁUSULA QUINTA: DEL PLAZO DE LA EJECUCIÓN DE LA PRESTACIÓN

El plazo de ejecución del presente contrato es de 120 días calendario, el mismo que se computa desde el día siguiente de cumplidas las condiciones previstas en el artículo 176 del Reglamento.

CLÁUSULA SEXTA: PARTES INTEGRANTES DEL CONTRATO

El presente contrato está conformado por las bases integradas, la oferta ganadora, así como los documentos derivados del procedimiento de selección que establezcan obligaciones para las partes.

CLÁUSULA SÉTIMA: GARANTÍAS

EL CONTRATISTA entregó al perfeccionamiento del contrato la respectiva garantía incondicional, solidaria, irrevocable, y de realización automática en el país al solo requerimiento, a favor de LA ENTIDAD, por los conceptos, montos y vigencias siguientes:

- De fiel cumplimiento del contrato: [CONSIGNAR EL MONTO], a través de la [INDICAR EL TIPO DE GARANTÍA PRESENTADA] N° [INDICAR NÚMERO DEL DOCUMENTO] emitida por [SEÑALAR EMPRESA QUE LA EMITE]. Monto que es equivalente al diez por ciento (10%) del monto del contrato original, la misma que debe mantenerse vigente hasta el consentimiento de la liquidación final.

Importante

Al amparo de lo dispuesto en el numeral 149.4 del artículo 149 del Reglamento de la Ley de Contrataciones del Estado, en el caso de contratos de ejecución de obras que se sujeten a las condiciones establecidas en dicho artículo, si el postor ganador de la buena pro solicita la retención del diez por ciento (10%) del monto del contrato original como garantía de fiel cumplimiento de contrato, debe consignarse lo siguiente:

- *"De fiel cumplimiento del contrato: [CONSIGNAR EL MONTO], a través de la retención que debe efectuar LA ENTIDAD, durante la primera mitad del número total de pagos a realizarse, de forma prorrateada, con cargo a ser devuelto a la finalización del mismo."*

En el caso que corresponda, consignar lo siguiente:

- Garantía fiel cumplimiento por prestaciones accesorias: [CONSIGNAR EL MONTO], a través de la [INDICAR EL TIPO DE GARANTÍA PRESENTADA] N° [INDICAR NÚMERO DEL DOCUMENTO] emitida por [SEÑALAR EMPRESA QUE LA EMITE], la misma que debe mantenerse vigente hasta el cumplimiento total de las obligaciones garantizadas.

Importante

Al amparo de lo dispuesto en el numeral 151.3 del artículo 151 del Reglamento de la Ley de Contrataciones del Estado, si el postor ganador de la buena pro solicita la retención del diez por ciento (10%) del monto del contrato de la prestación accesorio como garantía de fiel cumplimiento de prestaciones accesorias, debe consignarse lo siguiente:

"De fiel cumplimiento por prestaciones accesorias: [CONSIGNAR EL MONTO], a través de la retención que debe efectuar LA ENTIDAD, durante la primera mitad del número total de pagos a realizarse, de forma prorrateada, con cargo a ser devuelto a la finalización del mismo."

CLÁUSULA OCTAVA: EJECUCIÓN DE GARANTÍAS POR FALTA DE RENOVACIÓN

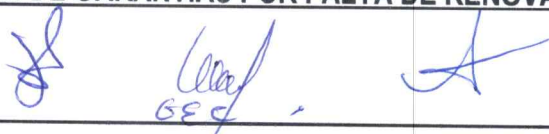

LA ENTIDAD puede solicitar la ejecución de las garantías cuando EL CONTRATISTA no las hubiere renovado antes de la fecha de su vencimiento, conforme a lo dispuesto en el literal a) del numeral 155.1 del artículo 155 del Reglamento de la Ley de Contrataciones del Estado.

Importante para la Entidad

- Sólo en el caso que la Entidad hubiese previsto otorgar adelanto, se debe incluir la siguiente cláusula:

CLÁUSULA NOVENA: ADELANTO DIRECTO

"LA ENTIDAD otorgará [CONSIGNAR NÚMERO DE ADELANTOS A OTORGARSE] adelantos directos por el [CONSIGNAR PORCENTAJE QUE EN NINGÚN CASO EXCEDAN EN CONJUNTO EL 10% DEL MONTO DEL CONTRATO ORIGINAL] del monto del contrato original.

EL CONTRATISTA debe solicitar formalmente el [CONSIGNAR ADELANTO O PRIMER DESEMBOLSO DEL ADELANTO DIRECTO] dentro de los ocho (8) días siguientes a la suscripción del contrato, adjuntando a su solicitud la garantía por adelantos mediante carta fianza o póliza de caución y el comprobante de pago correspondiente. LA ENTIDAD debe entregar el monto solicitado dentro de los siete (7) días siguientes a la presentación de la solicitud de EL CONTRATISTA.

Asimismo, EL CONTRATISTA debe solicitar la entrega de los demás adelantos directos en [CONSIGNAR EL PLAZO Y OPORTUNIDAD PARA LA SOLICITUD]²². La entrega del o los adelantos se realizará en [CONSIGNAR PLAZO Y OPORTUNIDAD].²³

Vencido el plazo para solicitar el adelanto no procederá la solicitud.

CLÁUSULA DÉCIMA: ADELANTO PARA MATERIALES E INSUMOS

"LA ENTIDAD otorgará adelantos para materiales e insumos por el [CONSIGNAR PORCENTAJE]²⁴ del monto del contrato original, conforme al calendario de adquisición de materiales e insumos presentado por EL CONTRATISTA.

La entrega de los adelantos se realizará en un plazo de [CONSIGNAR PLAZO] días calendario previos a la fecha prevista en el calendario de adquisición de materiales e insumos para cada adquisición, con la finalidad que EL CONTRATISTA pueda disponer de los materiales e insumos en la oportunidad prevista en el calendario de avance de obra valorizado. Para tal efecto, EL CONTRATISTA debe solicitar la entrega del adelanto en un plazo de [CONSIGNAR PLAZO] días calendario anteriores al inicio del plazo antes mencionado, adjuntando a su solicitud la garantía por adelantos mediante carta fianza o póliza de caución y el comprobante de pago respectivo.

La primera solicitud de EL CONTRATISTA debe realizarse una vez iniciado el plazo de ejecución de la obra. No procede el otorgamiento del adelanto para materiales e insumos en los casos en que las solicitudes correspondientes sean realizadas con posterioridad a las fechas señaladas en el calendario de adquisición de materiales e insumos.

CLÁUSULA UNDÉCIMA: CONFORMIDAD DE LA OBRA

La conformidad de la obra será dada con la suscripción del Acta de Recepción de Obra.

CLÁUSULA DUODÉCIMA: DECLARACIÓN JURADA DEL CONTRATISTA

EL CONTRATISTA declara bajo juramento que se compromete a cumplir las obligaciones derivadas del presente contrato, bajo sanción de quedar inhabilitado para contratar con el Estado en caso de incumplimiento.

²² Indicar el plazo y oportunidad conforme al expediente de contratación.

²³ Este párrafo solo deberá ser incluido cuando la Entidad prevea la entrega de más de un adelanto directo al contratista.

²⁴ De conformidad con el numeral 180.2 del artículo 180 del Reglamento, los adelantos para materiales e insumos, no pueden superar el veinte por ciento (20%) del monto del contrato original, y en el caso de contratos bajo la modalidad de llave en mano, en los que se haya previsto el adelanto para equipamiento y mobiliario, no pueden superar en conjunto dicho porcentaje.

CLÁUSULA DÉCIMA TERCERA: ASIGNACIÓN DE RIESGOS DEL CONTRATO DE OBRA

[INCLUIR²⁵ EN ESTA CLÁUSULA LA IDENTIFICACIÓN Y ASIGNACIÓN DE RIESGOS QUE PUEDAN OCURRIR DURANTE LA EJECUCIÓN DE LA OBRA, ASI COMO LA DETERMINACIÓN DE LA PARTE DEL CONTRATO QUE DEBE ASUMIRLOS DURANTE LA EJECUCIÓN CONTRACTUAL, SEGÚN LAS DISPOSICIONES PREVISTAS EN LA DIRECTIVA "GESTIÓN DE RIESGOS EN LA PLANIFICACIÓN DE LA EJECUCIÓN DE OBRAS". LA GESTION DE RIESGOS FORMA PARTE DE LA ÚLTIMA VERSIÓN DEL EXPEDIENTE TECNICO DE OBRA PUBLICADO EN LA OPCIÓN "VER EXPEDIENTE TÉCNICO DE OBRA" DEL SEACE].

CLÁUSULA DÉCIMA CUARTA: RESPONSABILIDAD POR VICIOS OCULTOS

Ni la suscripción del Acta de Recepción de Obra, ni el consentimiento de la liquidación del contrato de obra, enervan el derecho de LA ENTIDAD a reclamar, posteriormente, por defectos o vicios ocultos, conforme a lo dispuesto por los artículos 40 de la Ley de Contrataciones del Estado y 173 de su Reglamento.

El plazo máximo de responsabilidad de EL CONTRATISTA es de [CONSIGNAR TIEMPO EN AÑOS, NO MENOR DE 7 AÑOS] años, contados a partir de la conformidad de la recepción [INDICAR TOTAL O PARCIAL, SEGÚN CORRESPONDA] de la obra.

CLÁUSULA DÉCIMA QUINTA: PENALIDADES

Si EL CONTRATISTA incurre en retraso injustificado en la ejecución de las prestaciones objeto del contrato, LA ENTIDAD le aplica automáticamente una penalidad por mora por cada día de atraso, de acuerdo a la siguiente fórmula:

$$\text{Penalidad Diaria} = \frac{0.10 \times \text{monto vigente}}{F \times \text{plazo vigente en días}}$$

Donde:

F = 0.15 para plazos mayores a sesenta (60) días o;

F = 0.40 para plazos menores o iguales a sesenta (60) días.

El retraso se justifica a través de la solicitud de ampliación de plazo debidamente aprobado. Adicionalmente, se considera justificado el retraso y en consecuencia no se aplica penalidad, cuando EL CONTRATISTA acredite, de modo objetivamente sustentado, que el mayor tiempo transcurrido no le resulta imputable. En este último caso la calificación del retraso como justificado por parte de LA ENTIDAD no da lugar al pago de gastos generales ni costos directos de ningún tipo, conforme el numeral 162.5 del artículo 162 del Reglamento de la Ley de Contrataciones del Estado.

Adicionalmente a la penalidad por mora se aplicarán las siguientes penalidades:

Otras penalidades			
N°	Supuesto de aplicación de penalidad	Forma de cálculo	Procedimiento
1	Cuando el personal acreditado permanece menos de sesenta (60) días desde el inicio de su participación en la ejecución del contrato o del íntegro del plazo de ejecución, si este es menor a los sesenta (60) días, de conformidad con las disposiciones establecidas en el numeral 190.2 del artículo 190 del Reglamento.	[INCLUIR LA FORMA DE CÁLCULO, QUE NO PUEDE SER MENOR A LA MITAD DE UNA UNIDAD IMPOSITIVA TRIBUTARIA (0.5 UIT) NI MAYOR A UNA (1) UIT] por cada día de ausencia del personal en obra en el plazo previsto.	Según informe del [CONSIGNAR INSPECTOR O SUPERVISOR DE LA OBRA, SEGÚN CORRESPONDA].
2	En caso el contratista incumpla con su obligación de ejecutar la prestación	[INCLUIR LA FORMA DE CÁLCULO, QUE NO PUEDE SER MENOR A LA MITAD DE	Según informe del [CONSIGNAR INSPECTOR O

²⁵ De acuerdo con el numeral 32.2 del artículo 32 de la Ley y el numeral 29.2 del artículo 29 del Reglamento, esta cláusula es obligatoria.

Otras penalidades			
N°	Supuesto de aplicación de penalidad	Forma de cálculo	Procedimiento
	con el personal acreditado o debidamente sustituido.	UNA UNIDAD IMPOSITIVA TRIBUTARIA (0.5 UIT) NI MAYOR A UNA (1) UIT] por cada día de ausencia del personal en obra.	SUPERVISOR DE LA OBRA, SEGÚN CORRESPONDA].
3	[INCLUIR OTRAS PENALIDADES, DE SER EL CASO]		

En caso se haya autorizado el uso del cuaderno de obra físico, incluir la siguiente penalidad²⁶:

Otras penalidades			
N°	Supuesto de aplicación de penalidad	Forma de cálculo	Procedimiento
(...)	Si el contratista o su personal, no permite el acceso al cuaderno de obra al [CONSIGNAR INSPECTOR O SUPERVISOR DE LA OBRA, SEGÚN CORRESPONDA], impidiéndole anotar las ocurrencias.	Cinco por mil (5/1000) del monto de la valorización del periodo por cada día de dicho impedimento.	Según informe del [CONSIGNAR INSPECTOR O SUPERVISOR DE LA OBRA, SEGÚN CORRESPONDA].
Esta penalidad solo aplica si el cuaderno de obra es físico.			

Importante

De haberse previsto otras penalidades a las previstas, incluir los supuestos de aplicación de penalidad, la forma de cálculo de la penalidad para cada supuesto y el procedimiento mediante el cual se verifica el supuesto a penalizar, conforme el artículo 163 del Reglamento de la Ley de Contrataciones del Estado.

Estas penalidades se deducen de las valorizaciones o en la liquidación final, según corresponda; o si fuera necesario, se cobra del monto resultante de la ejecución de la garantía de fiel cumplimiento.

La penalidad por mora y las otras penalidades pueden alcanzar cada una un monto máximo equivalente al diez por ciento (10%) del monto del contrato vigente, o de ser el caso, del ítem que debió ejecutarse.

Cuando se llegue a cubrir el monto máximo de la penalidad por mora o el monto máximo para otras penalidades, LA ENTIDAD puede resolver el contrato por incumplimiento.

CLÁUSULA DÉCIMA SEXTA: RESOLUCIÓN DEL CONTRATO

Cualquiera de las partes puede resolver el contrato, de conformidad con el numeral 32.3 del artículo 32 y artículo 36 de la Ley de Contrataciones del Estado, y el artículo 164 de su Reglamento. De darse el caso, LA ENTIDAD procederá de acuerdo a lo establecido en los artículos 165 y 207 del Reglamento de la Ley de Contrataciones del Estado.

CLÁUSULA DÉCIMA SÉTIMA: RESPONSABILIDAD DE LAS PARTES

Cuando se resuelva el contrato por causas imputables a algunas de las partes, se debe resarcir los daños y perjuicios ocasionados, a través de la indemnización correspondiente. Ello no obsta la aplicación de las sanciones administrativas, penales y pecuniarias a que dicho incumplimiento diere lugar, en el caso que éstas correspondan.

Lo señalado precedentemente no exime a ninguna de las partes del cumplimiento de las demás

²⁶ De conformidad con el numeral 9.3 de la Directiva N° 009-2020-OSCE/PRE "Lineamientos para el uso del Cuaderno de Obra Digital", excepcionalmente, una Entidad, de manera previa a la convocatoria del procedimiento de selección de la contratación de una obra, puede solicitar autorización para usar un cuaderno de obra físico, cuando en el lugar donde se ejecuta la obra no haya acceso a internet. Para dicho efecto, debe presentar la respectiva solicitud, por cada contrato de obra, a través del formato previsto en el Anexo N° 1 de dicha Directiva.

obligaciones previstas en el presente contrato.

CLÁUSULA DÉCIMA OCTAVA: ANTICORRUPCIÓN

EL CONTRATISTA declara y garantiza no haber, directa o indirectamente, o tratándose de una persona jurídica a través de sus socios, integrantes de los órganos de administración, apoderados, representantes legales, funcionarios, asesores o personas vinculadas a las que se refiere el artículo 7 del Reglamento de la Ley de Contrataciones del Estado, ofrecido, negociado o efectuado, cualquier pago o, en general, cualquier beneficio o incentivo ilegal en relación al contrato.

Asimismo, el CONTRATISTA se obliga a conducirse en todo momento, durante la ejecución del contrato, con honestidad, probidad, veracidad e integridad y de no cometer actos ilegales o de corrupción, directa o indirectamente o a través de sus socios, accionistas, participacionistas, integrantes de los órganos de administración, apoderados, representantes legales, funcionarios, asesores y personas vinculadas a las que se refiere el artículo 7 del Reglamento de la Ley de Contrataciones del Estado.

Además, EL CONTRATISTA se compromete a i) comunicar a las autoridades competentes, de manera directa y oportuna, cualquier acto o conducta ilícita o corrupta de la que tuviera conocimiento; y ii) adoptar medidas técnicas, organizativas y/o de personal apropiadas para evitar los referidos actos o prácticas.

Finalmente, EL CONTRATISTA se compromete a no colocar a los funcionarios públicos con los que deba interactuar, en situaciones reñidas con la ética. En tal sentido, reconoce y acepta la prohibición de ofrecerles a éstos cualquier tipo de obsequio, donación, beneficio y/o gratificación, ya sea de bienes o servicios, cualquiera sea la finalidad con la que se lo haga.

CLÁUSULA DÉCIMA NOVENA: MARCO LEGAL DEL CONTRATO

Sólo en lo no previsto en este contrato, en la Ley de Contrataciones del Estado y su Reglamento, en las directivas que emita el OSCE y demás normativa especial que resulte aplicable, serán de aplicación supletoria las disposiciones pertinentes del Código Civil vigente, cuando corresponda, y demás normas de derecho privado.

CLÁUSULA VIGÉSIMA: SOLUCIÓN DE CONTROVERSIAS²⁷

Las controversias que surjan entre las partes durante la ejecución del contrato se resuelven mediante conciliación o arbitraje, según el acuerdo de las partes.

Cualquiera de las partes tiene derecho a iniciar el arbitraje a fin de resolver dichas controversias dentro del plazo de caducidad previsto en la Ley de Contrataciones del Estado y su Reglamento.

Facultativamente, cualquiera de las partes tiene el derecho a solicitar una conciliación dentro del plazo de caducidad correspondiente, según lo señalado en el artículo 224 del Reglamento de la Ley de Contrataciones del Estado, sin perjuicio de recurrir al arbitraje, en caso no se llegue a un acuerdo entre ambas partes o se llegue a un acuerdo parcial. Las controversias sobre nulidad del contrato solo pueden ser sometidas a arbitraje.

El Laudo arbitral emitido es inapelable, definitivo y obligatorio para las partes desde el momento de su notificación, según lo previsto en el numeral 45.21 del artículo 45 de la Ley de Contrataciones del Estado.

CLÁUSULA VIGÉSIMA SEGUNDA: FACULTAD DE ELEVAR A ESCRITURA PÚBLICA

Cualquiera de las partes puede elevar el presente contrato a Escritura Pública corriendo con todos los gastos que demande esta formalidad.

CLÁUSULA VIGÉSIMA TERCERA: DOMICILIO PARA EFECTOS DE LA EJECUCIÓN CONTRACTUAL

²⁷ De acuerdo con el numeral 225.3 del artículo 225 del Reglamento, las partes pueden recurrir al arbitraje ad hoc cuando las controversias deriven de procedimientos de selección cuyo valor referencial sea menor o igual a cinco millones con 00/100 soles (S/ 5 000 000,00).

Las partes declaran el siguiente domicilio para efecto de las notificaciones que se realicen durante la ejecución del presente contrato:

DOMICILIO DE LA ENTIDAD: [.....]

DOMICILIO DEL CONTRATISTA: [CONSIGNAR EL DOMICILIO SEÑALADO POR EL POSTOR GANADOR DE LA BUENA PRO AL PRESENTAR LOS REQUISITOS PARA EL PERFECCIONAMIENTO DEL CONTRATO]

La variación del domicilio aquí declarado de alguna de las partes debe ser comunicada a la otra parte, formalmente y por escrito, con una anticipación no menor de quince (15) días calendario.

De acuerdo con las bases integradas, la oferta y las disposiciones del presente contrato, las partes lo firman por duplicado en señal de conformidad en la ciudad de [.....] al [CONSIGNAR FECHA].

"LA ENTIDAD"

"EL CONTRATISTA"

Importante

Este documento puede firmarse digitalmente si ambas partes cuentan con firma digital, según la Ley N° 27269, Ley de Firmas y Certificados Digitales²⁸.

²⁸ Para mayor información sobre la normativa de firmas y certificados digitales ingresar a:
<https://www.indecopi.gob.pe/web/firmas-digitales/firmar-y-certificados-digitales>

CAPÍTULO VI CONSTANCIA DE PRESTACIÓN DE EJECUCIÓN DE OBRA

De conformidad con el artículo 169 del Reglamento, se deja expresa constancia de la culminación de la prestación derivada del contrato mencionado en el numeral 3 del presente documento.

1	DATOS DEL DOCUMENTO	Número del documento			
		Fecha de emisión del documento			
2	DATOS DEL CONTRATISTA	Nombre, denominación o razón social			
		RUC			
		EN CASO EL CONTRATISTA SEA UN CONSORCIO, ADEMÁS SE DEBERÁ REGISTRAR LA SIGUIENTE INFORMACIÓN:			
		Nombre o razón social del integrante del consorcio	RUC	%	Descripción de las obligaciones
3	DATOS DEL CONTRATO	Número del contrato			
		Tipo y número del procedimiento de selección			
		Descripción del objeto del contrato			
		Fecha de suscripción del contrato			
		Monto del contrato			
4	DATOS DE LA OBRA	Denominación de la obra			
		Ubicación de la obra (Región, Provincia y Distrito)			
		Nombres y apellidos del Supervisor de la Obra			
		Plazo de ejecución de la obra	Plazo original	días calendario	
			Ampliación(es) de plazo	días calendario	
			Total plazo	días calendario	
			Fecha de culminación de la obra		
			Fecha de recepción de la obra		
			Fecha de liquidación de la obra		
		Monto de la obra	Número de adicionales de obra		
			Monto total de los adicionales		
			Número de deductivos		
			Monto total de los deductivos		
Monto total de la obra (sólo componente de obra)					

5	APLICACIÓN DE PENALIDADES	Monto de las penalidades por mora		
		Monto de otras penalidades		
		Monto total de las penalidades aplicadas		

6	SOLUCIÓN DE CONTROVERSIAS DEL CONTRATO	Junta de Resolución de Disputas	Si		No	
		Arbitraje	Si		No	
		N° de arbitrajes				

7	DATOS DE LA ENTIDAD	Nombre de la Entidad		
		RUC de la Entidad		
		Nombres y apellidos del funcionario que emite la constancia		
		Cargo que ocupa en la Entidad		
		Teléfono de contacto		

8	
	NOMBRE, FIRMA Y SELLO DEL FUNCIONARIO COMPETENTE

BEC.

ANEXOS

[Handwritten signature]

[Handwritten signature]
GEE

[Handwritten signature]

ANEXO N° 1

DECLARACIÓN JURADA DE DATOS DEL POSTOR

Señores
COMITÉ DE SELECCIÓN
ADJUDICACIÓN SIMPLIFICADA N° 001-2024-MDA
Presente.-

El que se suscribe, [...], postor y/o Representante Legal de [CONSIGNAR EN CASO DE SER PERSONA JURÍDICA], identificado con [CONSIGNAR TIPO DE DOCUMENTO DE IDENTIDAD] N° [CONSIGNAR NÚMERO DE DOCUMENTO DE IDENTIDAD], con poder inscrito en la localidad de [CONSIGNAR EN CASO DE SER PERSONA JURÍDICA] en la Ficha N° [CONSIGNAR EN CASO DE SER PERSONA JURÍDICA] Asiento N° [CONSIGNAR EN CASO DE SER PERSONA JURÍDICA], **DECLARO BAJO JURAMENTO** que la siguiente información se sujeta a la verdad:

Nombre, Denominación o Razón Social :				
Domicilio Legal :				
RUC :	Teléfono(s) :			
MYPE ²⁹		Sí	No	
Correo electrónico :				

Autorización de notificación por correo electrónico:

Autorizo que se notifiquen al correo electrónico indicado las siguientes actuaciones:

1. Solicitud de reducción de la oferta económica.
2. Solicitud de subsanación de los requisitos para perfeccionar el contrato.
3. Solicitud para presentar los documentos para perfeccionar el contrato, según orden de prelación, de conformidad con lo previsto en el artículo 141 del Reglamento.
4. Respuesta a la solicitud de acceso al expediente de contratación.

Asimismo, me comprometo a remitir la confirmación de recepción, en el plazo máximo de dos (2) días hábiles de recibida la comunicación.

[CONSIGNAR CIUDAD Y FECHA]

.....
Firma, Nombres y Apellidos del postor o Representante legal, según corresponda

Importante

La notificación dirigida a la dirección de correo electrónico consignada se entenderá válidamente efectuada cuando la Entidad reciba acuse de recepción.

²⁹ Esta información será verificada por la Entidad en la página web del Ministerio de Trabajo y Promoción del Empleo en la sección consulta de empresas acreditadas en el REMYPE en el link <http://www2.trabajo.gob.pe/servicios-en-linea-2-2/> y se tendrá en consideración, en caso el postor ganador de la buena pro solicite la retención del diez por ciento (10%) del monto del contrato, en calidad de garantía de fiel cumplimiento, según las condiciones previstas en el numeral 149.4 del artículo 149 y numeral 151.3 del artículo 151 del Reglamento. Asimismo, dicha información se tendrá en cuenta en caso de empate, conforme a lo previsto en el artículo 91 del Reglamento.

Importante

Cuando se trate de consorcios, la declaración jurada es la siguiente:

ANEXO N° 1

DECLARACIÓN JURADA DE DATOS DEL POSTOR

Señores

COMITÉ DE SELECCIÓN

ADJUDICACIÓN SIMPLIFICADA N° 001-2024-MDA

Presente.-

El que se suscribe, [...], representante común del consorcio [CONSIGNAR EL NOMBRE DEL CONSORCIO], identificado con [CONSIGNAR TIPO DE DOCUMENTO DE IDENTIDAD] N° [CONSIGNAR NÚMERO DE DOCUMENTO DE IDENTIDAD], **DECLARO BAJO JURAMENTO** que la siguiente información se sujeta a la verdad:

Datos del consorciado 1				
Nombre, Denominación o Razón Social :				
Domicilio Legal :				
RUC :	Teléfono(s) :			
MYPE ³⁰	Sí		No	
Correo electrónico :				

Datos del consorciado 2				
Nombre, Denominación o Razón Social :				
Domicilio Legal :				
RUC :	Teléfono(s) :			
MYPE ³¹	Sí		No	
Correo electrónico :				

Datos del consorciado ...				
Nombre, Denominación o Razón Social :				
Domicilio Legal :				
RUC :	Teléfono(s) :			
MYPE ³²	Sí		No	
Correo electrónico :				

Autorización de notificación por correo electrónico:

Correo electrónico del consorcio:

Autorizo que se notifiquen al correo electrónico indicado las siguientes actuaciones:

³⁰ Esta información será verificada por la Entidad en la página web del Ministerio de Trabajo y Promoción del Empleo en la sección consulta de empresas acreditadas en el REMYPE en el link <http://www2.trabajo.gob.pe/servicios-en-linea-2-2/> y se tendrá en consideración, en caso el consorcio ganador de la buena pro solicite la retención del diez por ciento (10%) del monto del contrato, en calidad de garantía de fiel cumplimiento, según las condiciones previstas en el numeral 149.4 del artículo 149 y numeral 151.3 del artículo 151 del Reglamento. Asimismo, dicha información se tendrá en cuenta en caso de empate, conforme a lo previsto en el artículo 91 del Reglamento. Para dichos efectos, todos los integrantes del consorcio deben acreditar la condición de micro o pequeña empresa.

³¹ Ibídem.

³² Ibídem.

1. Solicitud de reducción de la oferta económica.
2. Solicitud de subsanación de los requisitos para perfeccionar el contrato.
3. Solicitud para presentar los documentos para perfeccionar el contrato, según orden de prelación, de conformidad con lo previsto en el artículo 141 del Reglamento.
4. Respuesta a la solicitud de acceso al expediente de contratación.

Asimismo, me comprometo a remitir la confirmación de recepción, en el plazo máximo de dos (2) días hábiles de recibida la comunicación.

[CONSIGNAR CIUDAD Y FECHA]

.....
**Firma, Nombres y Apellidos del representante
común del consorcio**

Importante

La notificación dirigida a la dirección de correo electrónico consignada se entenderá válidamente efectuada cuando la Entidad reciba acuse de recepción.

GEC.

ANEXO N° 2

**DECLARACIÓN JURADA
(ART. 52 DEL REGLAMENTO DE LA LEY DE CONTRATACIONES DEL ESTADO)**

Señores
COMITÉ DE SELECCIÓN
ADJUDICACIÓN SIMPLIFICADA N° 001-2024-MDA
Presente.-

Mediante el presente el suscrito, postor y/o Representante Legal de [CONSIGNAR EN CASO DE SER PERSONA JURÍDICA], declaro bajo juramento:

- i. No haber incurrido y me obligo a no incurrir en actos de corrupción, así como a respetar el principio de integridad.
- ii. No tener impedimento para postular en el procedimiento de selección ni para contratar con el Estado, conforme al artículo 11 de la Ley de Contrataciones del Estado.
- iii. Conocer las sanciones contenidas en la Ley de Contrataciones del Estado y su Reglamento, así como las disposiciones aplicables de la Ley N° 27444, Ley del Procedimiento Administrativo General.
- iv. Participar en el presente proceso de contratación en forma independiente sin mediar consulta, comunicación, acuerdo, arreglo o convenio con ningún proveedor; y, conocer las disposiciones del Decreto Legislativo N° 1034, Decreto Legislativo que aprueba la Ley de Represión de Conductas Anticompetitivas.
- v. Conocer, aceptar y someterme a las bases, condiciones y reglas del procedimiento de selección.
- vi. Ser responsable de la veracidad de los documentos e información que presento en el presente procedimiento de selección.
- vii. Comprometerme a mantener la oferta presentada durante el procedimiento de selección y a perfeccionar el contrato, en caso de resultar favorecido con la buena pro.

[CONSIGNAR CIUDAD Y FECHA]

.....
**Firma, Nombres y Apellidos del postor o
Representante legal, según corresponda**

Importante

En el caso de consorcios, cada integrante debe presentar esta declaración jurada, salvo que sea presentada por el representante común del consorcio.

ANEXO N° 3

DECLARACIÓN JURADA DE CUMPLIMIENTO DEL EXPEDIENTE TÉCNICO

Señores
COMITÉ DE SELECCIÓN
ADJUDICACIÓN SIMPLIFICADA N° 001-2024-MDA
Presente.-

Es grato dirigirme a usted, para hacer de su conocimiento que luego de haber examinado las bases y demás documentos del procedimiento de la referencia y, conociendo todos los alcances y las condiciones detalladas en dichos documentos, el postor que suscribe ofrece la ejecución de la obra [CONSIGNAR EL OBJETO DE LA CONVOCATORIA], de conformidad con el respectivo Expediente Técnico y las demás condiciones que se indican en el numeral 3.1 del Capítulo III de la sección específica de las bases y los documentos del procedimiento.

[CONSIGNAR CIUDAD Y FECHA]

.....
Firma, Nombres y Apellidos del postor o
Representante legal o común, según corresponda

DEC

ANEXO N° 4

DECLARACIÓN JURADA DE PLAZO DE EJECUCIÓN DE LA OBRA

Señores
COMITÉ DE SELECCIÓN
ADJUDICACIÓN SIMPLIFICADA N° 001-2024-MDA
Presente.-

Mediante el presente, con pleno conocimiento de las condiciones que se exigen en las bases del procedimiento de la referencia, me comprometo a ejecutar la obra [CONSIGNAR LA DENOMINACIÓN DE LA CONVOCATORIA] en el plazo de [CONSIGNAR EL PLAZO OFERTADO, EL CUAL DEBE SER EXPRESADO EN DÍAS CALENDARIO] días calendario.

[CONSIGNAR CIUDAD Y FECHA]

.....
Firma, Nombres y Apellidos del postor o
Representante legal o común, según corresponda

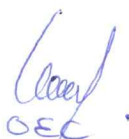
OEC

ANEXO N° 5

PROMESA DE CONSORCIO (Sólo para el caso en que un consorcio se presente como postor)

Señores
COMITÉ DE SELECCIÓN
ADJUDICACIÓN SIMPLIFICADA N° 001-2024-MDA

Presente.-

Los suscritos declaramos expresamente que hemos convenido en forma irrevocable, durante el lapso que dure el procedimiento de selección, para presentar una oferta conjunta a la **ADJUDICACIÓN SIMPLIFICADA N° [CONSIGNAR NOMENCLATURA DEL PROCEDIMIENTO]**.

Asimismo, en caso de obtener la buena pro, nos comprometemos a formalizar el contrato de consorcio, de conformidad con lo establecido por el artículo 140 del Reglamento de la Ley de Contrataciones del Estado, bajo las siguientes condiciones:

a) Integrantes del consorcio

1. [NOMBRE, DENOMINACIÓN O RAZÓN SOCIAL DEL CONSORCIADO 1].
2. [NOMBRE, DENOMINACIÓN O RAZÓN SOCIAL DEL CONSORCIADO 2].

b) Designamos a [CONSIGNAR NOMBRES Y APELLIDOS DEL REPRESENTANTE COMÚN], identificado con [CONSIGNAR TIPO DE DOCUMENTO DE IDENTIDAD] N° [CONSIGNAR NÚMERO DE DOCUMENTO DE IDENTIDAD], como representante común del consorcio para efectos de participar en todos los actos referidos al procedimiento de selección, suscripción y ejecución del contrato correspondiente con [CONSIGNAR NOMBRE DE LA ENTIDAD].

Asimismo, declaramos que el representante común del consorcio no se encuentra impedido, inhabilitado ni suspendido para contratar con el Estado.

c) Fijamos nuestro domicilio legal común en [.....].

d) Las obligaciones que corresponden a cada uno de los integrantes del consorcio son las siguientes:

1. OBLIGACIONES DE [NOMBRE, DENOMINACIÓN O RAZÓN SOCIAL DEL CONSORCIADO 1] [%]³³

[DESCRIBIR LAS OBLIGACIONES DEL CONSORCIADO 1]

2. OBLIGACIONES DE [NOMBRE, DENOMINACIÓN O RAZÓN SOCIAL DEL CONSORCIADO 2] [%]³⁴

[DESCRIBIR LAS OBLIGACIONES DEL CONSORCIADO 2]

TOTAL OBLIGACIONES 100%³⁵

[CONSIGNAR CIUDAD Y FECHA]

³³ Consignar únicamente el porcentaje total de las obligaciones, el cual debe ser expresado en número entero, sin decimales.

³⁴ Consignar únicamente el porcentaje total de las obligaciones, el cual debe ser expresado en número entero, sin decimales.

³⁵ Este porcentaje corresponde a la sumatoria de los porcentajes de las obligaciones de cada uno de los integrantes del consorcio.

.....
Consortiado 1

**Nombres, apellidos y firma del Consortiado 1
o de su Representante Legal
Tipo y N° de Documento de Identidad**

.....
Consortiado 2

**Nombres, apellidos y firma del Consortiado 2
o de su Representante Legal
Tipo y N° de Documento de Identidad**

Importante

De conformidad con el artículo 52 del Reglamento, las firmas de los integrantes del consorcio deben ser legalizadas.



OEC

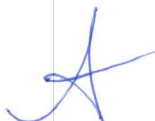

ANEXO N° 6

PRECIO DE LA OFERTA

ÍTEM N° [INDICAR NÚMERO]

Señores

COMITÉ DE SELECCIÓN

ADJUDICACIÓN SIMPLIFICADA N° 001-2024-MDA

Presente.-

Es grato dirigirme a usted, para hacer de su conocimiento que, de acuerdo con las bases, mi oferta es la siguiente:

[INCLUIR LA ESTRUCTURA DEL PRESUPUESTO DE OBRA, A FIN DE QUE EL POSTOR CONSIGNE LOS PRECIOS UNITARIOS Y EL PRECIO TOTAL DE SU OFERTA, TAL COMO SE MUESTRA DE MANERA REFERENCIAL EN EL SIGUIENTE EJEMPLO:

N° ITEM	PARTIDA	UNIDAD	METRADO	PU	SUB TOTAL

1	Total costo directo (A)				
2	Gastos generales				
2.1	Gastos fijos				
2.2	Gastos variables				
	Total gastos generales (B)				
3	Utilidad (C)				
	SUBTOTAL (A+B+C)				
4	IGV ³⁶				
5	Monto total de la oferta				

...]

El precio de la oferta en [CONSIGNAR LA MONEDA DE LA CONVOCATORIA] incluye todos los tributos, seguros, transporte, inspecciones, pruebas y, de ser el caso, los costos laborales conforme a la legislación vigente, así como cualquier otro concepto que pueda tener incidencia sobre el costo de la obra a ejecutar; excepto la de aquellos postores que gocen de alguna exoneración legal, no incluirán en el precio de su oferta los tributos respectivos.

[CONSIGNAR CIUDAD Y FECHA]

.....
**Firma, Nombres y Apellidos del postor o
Representante legal o común, según corresponda**

Importante

³⁶ Para el cálculo del IGV, aplica el redondeo previsto en la Resolución de Superintendencia SUNAT/N° 025-2000/SUNAT o norma que la reemplace. En ese sentido, el porcentaje se calcula considerando dos (2) decimales. Para efectos del redondeo i) Si el primer decimal siguiente es inferior a cinco (5), el valor permanecerá igual, suprimiéndose los decimales posteriores y ii) Si el primer decimal siguiente es igual o superior a cinco (5), el valor será incrementado en un centésimo.

- En caso que el postor reduzca su oferta, según lo previsto en el artículo 68 del Reglamento, debe presentar nuevamente este Anexo.
- El postor que goce de alguna exoneración legal, debe indicar que su oferta no incluye el tributo materia de la exoneración, debiendo incluir el siguiente texto:
"Mi oferta no incluye [CONSIGNAR EL TRIBUTO MATERIA DE LA EXONERACIÓN]".
- El análisis de precios unitarios y el detalle de los gastos generales fijos y variables no se presentan en la oferta, sino para el perfeccionamiento del contrato.

ANEXO N° 9

**DECLARACIÓN JURADA
(NUMERAL 49.4 DEL ARTÍCULO 49 DEL REGLAMENTO)**

Señores
COMITÉ DE SELECCIÓN
ADJUDICACIÓN SIMPLIFICADA N° 001-2024-MDA
Presente.-

Mediante el presente el suscrito, postor y/o Representante Legal de [CONSIGNAR EN CASO DE SER PERSONA JURÍDICA], declaro que la experiencia que acredito de la empresa [CONSIGNAR LA DENOMINACIÓN DE LA PERSONA JURÍDICA] como consecuencia de una reorganización societaria, no se encuentra en el supuesto establecido en el numeral 49.4 del artículo 49 del Reglamento.

[CONSIGNAR CIUDAD Y FECHA]

.....
**Firma, Nombres y Apellidos del postor o
Representante legal, según corresponda**

Importante

A efectos de cautelar la veracidad de esta declaración, el postor puede verificar la información de la Relación de Proveedores Sancionados por el Tribunal de Contrataciones del Estado con Sanción Vigente en <http://portal.osce.gob.pe/rnp/content/relación-de-proveedores-sancionados>.

También le asiste dicha facultad al órgano encargado de las contrataciones o al órgano de la Entidad al que se le haya asignado la función de verificación de la oferta presentada por el postor ganador de la buena pro.

OEC

ANEXO N° 10

EXPERIENCIA DEL POSTOR EN LA ESPECIALIDAD

Señores
COMITÉ DE SELECCIÓN
ADJUDICACIÓN SIMPLIFICADA N° 001-2024-MDA
Presente.-

Mediante el presente, el suscrito detalla lo siguiente como EXPERIENCIA EN OBRAS SIMILARES:

N°	CLIENTE	OBJETO DEL CONTRATO	N° CONTRATO	FECHA DEL CONTRATO ³⁷	FECHA DE RECEPCIÓN DE LA OBRA	EXPERIENCIA PROVENIENTE ³⁸ DE:	MONEDA	IMPORTE ³⁹	TIPO DE CAMBIO VENTA ⁴⁰	MONTO FACTURADO ACUMULADO ⁴¹
1										
2										
3										
4										
5										

³⁷ Se refiere a la fecha de suscripción del contrato.

³⁸ Si el titular de la experiencia no es el postor, consignar si dicha experiencia corresponde a la matriz en caso que el postor sea sucursal, o fue transmitida por reorganización societaria, debiendo acompañar la documentación sustentatoria correspondiente. Al respecto, según la Opinión N° 216-2017/DTN "Considerando que la sociedad matriz y la sucursal constituyen la misma persona jurídica, la sucursal puede acreditar como suya la experiencia de su matriz". Del mismo modo, según lo previsto en la Opinión N° 010-2013/DTN, "... en una operación de reorganización societaria que comprende tanto una fusión como una escisión, la sociedad resultante podrá acreditar como suya la experiencia de la sociedad incorporada o absorbida, que se extingue producto de la fusión; asimismo, si en virtud de la escisión se transfiere un bloque patrimonial consistente en una línea de negocio completa, la sociedad resultante podrá acreditar como suya la experiencia de la sociedad escindida, correspondiente a la línea de negocio transmitida. De esta manera, la sociedad resultante podrá emplear la experiencia transmitida, como consecuencia de la reorganización societaria antes descrita, en los futuros procesos de selección en los que participe".

³⁹ Se refiere al monto del contrato ejecutado incluido adicionales y reducciones, de ser el caso.

⁴⁰ El tipo de cambio venta debe corresponder al publicado por la SBS correspondiente a la fecha de suscripción del contrato.

⁴¹ Consignar en la moneda establecida para el valor referencial.

N°	CLIENTE	OBJETO DEL CONTRATO	N° CONTRATO	FECHA DEL CONTRATO ³⁷	FECHA DE RECEPCIÓN DE LA OBRA	EXPERIENCIA PROVENIENTE ³⁸ DE:	MONEDA	IMPORTE ³⁹	TIPO DE CAMBIO VENTA ⁴⁰	MONTO FACTURADO ACUMULADO ⁴¹
6										
7										
8										
9										
10										
TOTAL										

[CONSIGNAR CIUDAD Y FECHA]

Firma, Nombres y Apellidos del postor o Representante legal o común, según corresponda

ANEXO N° 11

SOLICITUD DE BONIFICACIÓN DEL CINCO POR CIENTO (5%) POR TENER LA CONDICIÓN DE MICRO Y PEQUEÑA EMPRESA

Señores

COMITÉ DE SELECCIÓN

ADJUDICACIÓN SIMPLIFICADA N° 001-2024-MDA

Presente.-

Mediante el presente el suscrito, postor y/o Representante legal de [CONSIGNAR EN CASO DE SER PERSONA JURÍDICA], solicito la asignación de la bonificación del cinco por ciento (5%) sobre el puntaje total obtenido, debido a que mi representada cuenta con la condición de micro y pequeña empresa.

[CONSIGNAR CIUDAD Y FECHA]

.....
**Firma, Nombres y Apellidos del postor o
Representante legal o común, según corresponda**

Importante

- Para asignar la bonificación, el órgano encargado de las contrataciones o comité de selección, según corresponda, verifica la página web del Ministerio de Trabajo y Promoción del Empleo en la sección consulta de empresas acreditadas en el REMYPE en el link <http://www2.trabajo.gob.pe/servicios-en-linea-2-2/>.
- Para que un consorcio pueda acceder a la bonificación, cada uno de sus integrantes debe cumplir con la condición de micro y pequeña empresa.



ANEXO N° 12

**AUTORIZACIÓN DE NOTIFICACIÓN DE LA DECISIÓN DE LA ENTIDAD SOBRE LA
SOLICITUD DE AMPLIACIÓN DE PLAZO MEDIANTE MEDIOS ELECTRÓNICOS DE
COMUNICACIÓN**

(DOCUMENTO A PRESENTAR EN EL PERFECCIONAMIENTO DEL CONTRATO)

Señores
COMITÉ DE SELECCIÓN
ADJUDICACIÓN SIMPLIFICADA N° 001-2024-MDA
Presente.-

El que se suscribe, [...], postor adjudicado y/o Representante Legal de [CONSIGNAR EN CASO DE SER PERSONA JURÍDICA], identificado con [CONSIGNAR TIPO DE DOCUMENTO DE IDENTIDAD] N° [CONSIGNAR NÚMERO DE DOCUMENTO DE IDENTIDAD], autorizo que durante la ejecución del contrato se me notifique al correo electrónico [INDICAR EL CORREO ELECTRÓNICO] lo siguiente:

- ✓ Notificación de la decisión de la Entidad respecto a la solicitud de ampliación de plazo.

[CONSIGNAR CIUDAD Y FECHA]

.....
**Firma, Nombres y Apellidos del postor o
Representante legal o común, según
corresponda**

Importante

La notificación de la decisión de la Entidad respecto a la solicitud de ampliación de plazo se efectúa por medios electrónicos de comunicación, siempre que se cuente con la autorización correspondiente y sea posible obtener un acuse de recibo a través del mecanismo utilizado.